پیام تاریخ، تمدن و فرهنگ مادستان
|ISNN: 2322-4665|

روزنامه همدان پیام

چهارشنبه ● ۱۶ مردادماه ۱۳۹۸ ● ۵ ذی‌الحجه ۱۴۴۰ ● ۷ آگوست ۲۰۱۹
سال شانزدهم ● شماره ۳۵۴۰ ● ۱۲ صفحه روزنامه + نیازمندیها ● ۲۰۰۰ تومان

کانال خبری همدان پیام در تلگرام | t.me/hamedanpayam
کانال نیازمندی‌های روزنامه در تلگرام telegram.me/bazarehamedan

اقتصاد ۶

خرید تضمینی گندم در همدان به ۳۱۶ هزار تن رسید

مادستان ۵

ثبت ۳ اختراع ویژه معلولان به نام مخترع همدانی

مادستان ۳

میوه‌ای که آب و نان را باهم می‌خورد!

یادداشت روز ۲

استان آرایش جنگی ندارد

۱- همه مسئولان بر شرایط ویژه اقتصادی کشور و ضرورت کار جهادی و اتخاذ آرایش جنگی برای فعالیت در جنگ اقتصادی اذعان دارند و در سخنرانی ها و گفته ها و شنیده ها بر این مهم تاکید دارند.

با ارزیابی وزارت ارشاد اعلام شد

ارتقا همدان پیام به سطح مطبوعات ملی

۲

صنایع دستی همدان به نام پایتخت گردو ثبت شد

تویسرکان شهر ملی منبت

شهر تویسرکان در بررسی های کشوری توانست با هنر منبت عنوان ملی شدن را به خود اختصاص دهد. معاون صنایع‌دستی سازمان میراث‌فرهنگی، با تشریح نتایج نشست سومین شورای راهبردی انتخاب شهرها و روستاهای ملی صنایع‌دستی از ثبت ۹ شهر و سه روستا به‌عنوان شهرها و روستاهای ملی صنایع‌دستی خبر داد.

۸

المان مفرغی ساخت هنرمندان همدانی در پیاده‌راه شهر- عکس: تستیم

طلا بودیم مفرغ هم نیستیم

اخیراً رئیس اتحادیه طلا و جواهرفروشان همدان در نشستی با مجمع کارآفرینان استان نسبت به از دست رفتن جایگاه همدان در اقتصاد و تولید بسیاری صنایع دستی و مصنوع فلزات گرانبها به خصوص طلا و جواهر اظهار نگرانی کرده است.

۳

حساب بانکی پس از ۴سال خالی شد

▪ پلیس می‌گوید اشتباه شهروندان مهمترین دلیل سواستفاده جاعلان است

۶

جهاد دانشگاهی با رویکرد تجاری سازی فناوری‌ها اجرا می کند

توانمندسازی اقتصادی زنان سرپرست خانوار

▪ با تبریک به همکاران رسانه‌ای؛ جهاد دانشگاهی امروز ۳۹ ساله شد

۲

اطلاعیه کانون کارآفرینان استان همدان

تمدید مهلت ثبت‌نام جشنواره کارآفرینان برتر استان همدان

✓ مهلت ثبت‌نام در سیزدهمین جشنواره کارآفرینان برتر استان همدان تا ۲۰ مرداد ماه امسال تمدید شد.
✓ مشمولان این جشنواره بنگاه‌های غیردولتی، تمام بنگاه‌های کسب و کار بدون محدودیت در اندازه (خرد، کوچک، متوسط و بزرگ)، بنگاه‌های کسب و کار که قبل از سال ۹۳ تأسیس شده باشند، هستند.
در ضمن بنگاه متقاضی نباید طی دو سال اخیر (سال ۹۵ و ۹۶) به عنوان کارآفرین برتر استانی یا ملی در جشنواره کارآفرینان برتر انتخاب شده باشد.
متقاضیان برای ثبت‌نام در این جشنواره می‌توانند تا پایان موعد اعلام شده به پایگاه اینترنتی به آدرس http://www.karafarinanebartar.ir مراجعه کنند.

اداره کل تعاون، کار و رفاه اجتماعی استان همدان
کانون کارآفرینان استان همدان

خانه مطبوعات استان همدان
۱۷ مرداد ماه
روز خبرنگار
گرامی باد
۱۱ تا ۱۷ مرداد ۱۳۹۸ - هفته خبرنگار و رسانه

پیام تاریخ، تمدن و فرهنگ مادستان
The Message Of Madestan's History & Civilization & Culture
روزنامه همدان پیام
۲
چهارشنبه ● ۱۶ مردادماه ۱۳۹۸ ● شماره ۳۵۴۰
خبر
khabar@hamedanpayam.com

انجام پیوند کبد در آینده نزدیک در همدان

معاون درمان دانشگاه علوم پزشکی همدان از انجام پیوند کبد در آینده نزدیک در همدان خبر داد.
روز گذشته امید قبادی؛ قائم مقام انجمن اهدای عضو ایرانیان به همراه ابراهیم جلیلی؛ معاون درمان دانشگاه علوم پزشکی همدان و مجید حمیدی؛ مسئول واحد فراهم‌آوری اعضای پیوندی با مصطفی آزادبخت؛ معاون سیاسی، امنیتی و اجتماعی و مهرداد نادری‌فر؛ مدیرکل امور اجتماعی استانداری همدان دیدار و گفت‌وگو کردند.
در این دیدار معاون درمان دانشگاه علوم پزشکی همدان اظهار کرد: با پیگیری‌های صورت گرفته در آینده نزدیک شاهد پیوند کبد در همدان خواهیم بود.
ابراهیم جلیلی با اهمیت به فرهنگ‌سازی در پیوند اعضای بیماران مرگ مغزی گفت: اهدای عضو عملی انسانی و خیرخواهانه است که می‌تواند نجات‌بخش بیمارانی شود که به دلایلی، چون ابتلا به بیماری‌های مختلف یا حوادث غیرمترقبه به اعضا و یا نسوج پیوندی نیاز دارند.به گزارش فارس وی با بیان اینکه با فراهم شدن پیوند کبد در همدان شاهد اتفاقات خوبی خواهیم بود در ادامه با اشاره به وضعیت همدان در مقوله پیوند افزود: تلاش‌های خوبی طی سال‌های اخیر در زمینه پیوند اعضا در همدان صورت گرفته ولی در حال حاضر پیوند کبد انجام نمی‌شود.
معاون درمان دانشگاه علوم پزشکی ابن سینا خاطرنشان کرد: با پیگیری‌هایی که انجام شده و نیز اعزام پزشک متخصص به منظور آموزش پیوند کبد، امیدوارم با فراهم شدن زیرساخت‌های لازم نیز در آینده نزدیک شاهد پیوند کبد در همدان باشیم.
قائم مقام انجمن اهدای عضو ایرانیان نیز در این نشست اظهار کرد: برگزاری دوره‌های آموزشی پیوند عضو، تلاشی برای فرهنگ‌سازی و ترویج فرهنگ اهدای عضو در جامعه به شمار می‌آید.
وی با بیان اینکه پیوند اعضا به عنوان قله علم پزشکی شناخته می‌شود و نیازمند یک سیستم مدرن است گفت: باید فرهنگسازی درستی در این راستا صورت گیرد چراکه شناخت افراد جامعه از مرگ مغزی به منظور اخذ تصمیم درست در مواقعی است که فرد دچار مرگ مغزی می‌شود.

یادداشت روز

استان آرایش جنگی ندارد

۱- همه مسئولان بر شرایط ویژه اقتصادی کشور و ضرورت کار جهادی و اتخاذ آرایش جنگی برای فعالیت در جنگ اقتصادی اذعان دارند و در سخنرانی ها و گفته ها و شنیده ها بر این مهم تاکید دارند. در واقع شرایط تحریم ها یا حقیقت آن، تروریسم اقتصادی آمریکا ، اتخاذ آرایش جنگی را برای گذر از آن اجتناب ناپذیر کرده است.
۲- رئیس جمهور ، از ساختن ایران با چند ساعت کار رایگان در روز سخن می گوید و اینکه باید از کشورهایی که با کار رایگان مردم خود به توسعه رسیده اند درس گرفت، تاکید دارد.
این بسیار خوب است که برای جبران شرایط تحریم همه فداکاری کنند و در زمانهایی از روز کار رایگان انجام دهند.
۳- استاندار بارها تاکید کرده که باید آرایش جنگی بگیریم و همه جهادی و شبانه روزی کار کنند تا کمبودهایی که از محل تحریم متوجه استان می شود با این کار شبانه روزی جبران شود.
در حقیقت استاندار درد را فهمیده و نسخه آن را هم داده است و می داند که تنها راه موفقیت در شرایط فعلی همین کار شبانه روزی ، بدون چشمداشت و برای اعتلای وطن است.
٤- در خاطرات دیپلماتها از ملاقاتهای آنها با سران انقلابها و کشورها در ساعات غیر معمول ملاقات مثلا در ۲ بعد از نیمه شب آمده است. دلیل این اقدام و کم خوابی آن مسئولان این بوده که اگر ما بخوابیم ، دشمن بیدار است و از ما جلو خواهد زد!
۵- تاکیدات در ایران و استان بر آرایش جنگی و ارائه کار شبانه روزی بسیار است اما در عمل کمتر مدیری این سخنان را جدی گرفته و در نتیجه آرایش جنگی رخ نداده است.
برخی مدیران هنوز باور ندارند که کشور در شرایط جنگ اقتصادی است و به زعم خود دو روزی که مدیر شده اند را خوش می گذرانند.
٦- در جنگ اقتصادی باید هزینه ها به شدت کنترل شود اما در استان این اتفاق عمومیت ندارد و برخی مدیران اگر هزینه ای هم کاهش داده اند به خاطر نبود منابع مالی بوده وگرنه خود آنها دنبال افزایش هزینه ها بوده اند.
۷- مدیران و مسئولان در جنگ اقتصادی باید همچون فرماندهان دوران دفاع مقدس باشند و عمل کنند. در دفاع مقدس فرماندهان علاوه بر انجام کار جهادی، همواره پیشرو بودند و اگر آسیبی بود در ابتدا متوجه آنها می شد.
با این اوصاف در تروریسم اقتصادی هم ابتدا مدیران و مسئولان باید با اتخاذ آرایش جنگی، شبانه روزی کار کنند و اگر آسیبی هست ابتدا باید متوجه مدیران و مسئولان شود وگرنه مردم در تحمل فشار و آسیب ها همواره بسیار قدرتمند و هوشمندانه عمل کرده اند.

خبر

با ارزیابی وزارت ارشاد اعلام شد

ارتقا همدان پیام به سطح مطبوعات ملی

در ارزیابی وزارت فرهنگ و ارشاد اسلامی روزنامه همدان پیام ارتقا یافت.
وزارت فرهنگ و ارشاد اسلامی سالانه بر اساس شاخص هایی چون کیفیت ، تیراژ، محتوا و میزان تاثیر گذاری مطالب و تعداد صفحات و ضمایم؛ مطبوعات کشور را ارزیابی می کند که در ارزیابی سال گذشته بار دیگر روزنامه همدان پیام درخشید.
بررسی شاخص های مذکور طی سال گذشته نشان از آن داشت که این روزنامه ۱۵ ساله، یک درجه از رسانه های استان بالاتر بوده و پس از ارزیابی عملکرد آن در سال ۹۷ با یک درجه بالاتر به رتبه سوم در بین مطبوعات سراسری و محلی ارتقا یافت.
این موفقیت علاوه بر آنکه مرهون تلاش کارکنان و خبرنگاران زحمتکش این روزنامه است، موجبات رشد کمی و کیفی آن را فراهم می آورد چرا که داشتن رتبه سومی سبب خواهد شد مبلغ تعرفه آگهی ها و فروش و سایر مزایای همدان پیام در زمره نشریات کشوری محاسبه و اعلام شود.این موفقیت گام مهمی در رشد و اعتلای مطبوعات سراسر استان است.

تبدیل وضعیت نیروهای شهرداری در آینده نزدیک

نماینده مردم همدان و فامنین در مجلس شورای اسلامی با بیان اینکه در آینده نزدیک تبدیل وضعیت نیروهای شهرداری در کشور اجرایی خواهد شد گفت: نیروهای شهرداری همدان، قهاوند، مریانج و جورقان با پیگیری‌های صورت گرفته تبدیل وضعیت می‌شوند.
امیر خجسته در گفت‌وگو با فارس با بیان اینکه جلسه‌ای با حضور شهرداران و شورای شهر قهاوند، جورقان، مریانج و شهرستان فامنین و معاون عمرانی وزارت کشور در راستای تعیین و تکلیف قیر برگزار شد اظهار کرد: دستورات لازم برای تامین قیر این مناطق با توجه به سردسیر بودن استان در اولویت قرار گرفت.
وی با اشاره به اینکه بودجه خوبی برای شهرداری‌های این مناطق جذب شد افزود: شهرداری این مناطق مظلوم بوده و باید مورد توجه قرار بگیرند تا توانایی احقاق حق مردم را داشته باشند.
نماینده مردم همدان و فامنین در مجلس شورای اسلامی با بیان اینکه این مناطق باید به ماشین‌آلات مورد نیاز خود تجهیز شوند تصریح کرد: در آینده نزدیک تبدیل وضعیت نیروهای شهرداری در کشور عملی و اجرایی خواهد شد. وی با اشاره به اینکه تبدیل وضعیت نیروهای شهرداری در صحن کمیسیون اجتماعی تصویب شده است ادامه داد: نیروهای شهرداری همدان، قهاوند، مریانج و جورقان با پیگیری‌های صورت گرفته تبدیل وضعیت می‌شوند.
++++++++++++++++

جهاد دانشگاهی با رویکرد تجاری سازی فناوری‌ها اجرا می کند

توانمندسازی اقتصادی زنان سرپرست خانوار

■ با تبریک به همکاران رسانه‌ای؛ جهاد دانشگاهی امروز ۳۹ ساله شد

» مریم مقدم

امروز سی‌ونهمین سالگرد تاسیس جهاددانشگاهی است . به نقل از ریس جهاددانشگاهی واحد همدان، جهاد دانشگاهی یک نهاد نیست بلکه یک فرهنگ است این مهم وقتی عینیت پیدا می‌کند که در میابیم بخش های متعددی زیر مجموعه جهاد دانشگاهی به صورت تاثیرگذار در حال فعالیت هستند .
حوزه فرهنگی از زمینه فعالیتهای حائز اهمیت این مجموعه است و در این زمینه می توان به خبرگزاری ایسنا و ایکنا و مرکز افکارسنجی دانشجویان ایران به عنوان زیر مجموعه های شاخص جهاد دانشگاهی اشاره کرد .
در ۱٦ مرداد ۱۳۵۹ ستاد عالی انقلاب فرهنگی، جهاد دانشگاهی را در راستای اهداف انقلاب فرهنگی ایران تأسیس نمود. با تبدیل ستاد به شورای عالی انقلاب فرهنگی، اساسنامه جهاد دانشگاهی در ۱۱ آذر ۱۳٦۵ بازنگری و تصویب شد. در این اساسنامه بر فعالیت‌های فرهنگی و تحقیقاتی به منظور اسلامی شدن دانشگاه‌ها تأکید شده‌است. همچنین در ۲۲ آبان ۱۳٦۹ شورای عالی انقلاب فرهنگی، جهاد دانشگاهی را به عنوان پلی میان دانشگاه و بخش صنعتی، خدماتی کشور معرفی کرد. علاوه بر این انجام فعالیت‌های علمی و فرهنگی هم بر عهده این نهاد می‌باشد. در ١٤ آبان ۱۳۷۰ اساسنامه جدیدی به تصویب نهایی شورای عالی انقلاب فرهنگی رسید و جایگزین اساسنامه قبلی شد.
جهاد دانشگاهی در راستای اهداف و وظایف خود در سال ۱۳۷۲ اقدام به تأسیس مؤسسه آموزش عالی جهاد دانشگاهی به عنوان یک مؤسسه غیرانتفاعی از نوع دوم نمود.
از جمله اهداف جهاد دانشگاهی میتوان به گسترش تحقیقات و شکوفایی استعدادها در سطح جامعه برای رسیدن به خود اتکایی؛توسعه امور فرهنگی با همکاری حوزه و دانشگاه و گسترش طرح‌های کاربردی به منظور به‌کارگیری نتایج پژوهش اشاره کرد .
خبرگزاری‌های ایسنا و ایکنا با پای کار آوردن دانشجویان علاقمند و کاربلد توانسته اند فضای متمایزی از انتشار اخبار در عرصه رسانه را رقم زنند و مرکز افکارسنجی دانشجویان ایران که با نام مخفف ایسپا نیز شناخته می‌شود سازمانی غیردولتی وابسته به جهاد دانشگاهی که از سال ۱۳۸۰ فعالیت خود را در حوزه آمار و افکارسنجی آغاز کرده است با در اختیار داشتن ۵هزار پرسشگر در ۳۱ مرکز استانی در کشور یکی از مراکز پرتوان آمارگیری در ایران است.

توانمندسازی اقتصادی زنان سرپرست خانوار

رئیس جهاددانشگاهی واحد همدان در بین برنامه های شاخص به اجرای طرح "توانمندسازی اقتصادی زنان سرپرست خانوار" در همدان اشاره کرد . اکبر اسدی همزمان با حضور در دفتر روزنامه همدان پیام به مناسبت گرامیداشت هفته خبرنگار با عنوان این مطلب گفت : این طرح در ۸ استان به صورت پایلوت در حال انجام است و سپس با توجه به نتیجه مستمر در ۲۳ استان دیگر به اجرا خواهد رسید
رئیس جهاددانشگاهی واحد همدان گفت اجرای طرح توانمندسازی اقتصادی زنان سرپرست خانوار مبتنی بر الگوی نوین مشاغل خانگی در همدان است.
وی اظهار کرد: طرح توانمندسازی زنان سرپرست خانوار، مبتنی بر الگوی نوین مشاغل خانگی به همت جهاددانشگاهی همدان، اداره کل امور بانوان و خانواده استانداری همدان و اداره کل تعاون، کار و رفاه اجتماعی استان آغاز شد.
اکبر اسدی با اشاره به انعقاد این تفاهم نامه برای توسعه مشاغل خانگی ویژه زنان سرپرست خانوار در سطح کشور، عنوان کرد: بر این اساس سهم هر استان در این طرح مشخص شده است و بنا شد در استان‌ها نیز ستادی برای پیگیری اجرای طرح تشکیل شود.
وی افزود: با توجه به این که این طرح قبلا به صورت پایلوت در ۹ استان اجرا شده، اکنون با اصلاح اشکالات، در ۲۳ استان و برای ٦ هزار نفر در کل کشور عملیاتی می‌شود.
رئیس جهاددانشگاهی واحد همدان یادآور شد: جهاددانشگاهی در سال های گذشته در حوزه آموزش های اشتغال و کارآفرینی تجارب خوبی اندوخته و در حال حاضر مرکز سفال جهاددانشگاهی باعث ایجاد اشتغال برای بیش از ۳۵ نفر از بانوان علاقه مند شده است.
اسدی ادامه داد: هم اکنون سازمان ستفا (تجاری سازی فناوری و اشتغال دانش آموختگان) جهاددانشگاهی پیگیر اجرای این طرح است؛ امیدواریم ماحصل این طرح کمک به توانمندسازی و اشتغال زنان سرپرست خانوار باشد.

از جمله اهداف جهاد دانشگاهی میتوان به گسترش تحقیقات و شکوفایی استعدادها در سطح جامعه برای رسیدن به خود اتکایی؛توسعه امور فرهنگی با همکاری حوزه و دانشگاه و گسترش طرح‌های کاربردی به منظور به‌کارگیری نتایج پژوهش اشاره کرد

وی گفت : باتوجه به جایگاه جهاد دانشگاهی به عنوان مجری، نقش این نهاد پررنگ تر دیده شده و لازم است امور بانوان نیز نقش آفرینی سازنده ای از لحاظ اجرایی داشته باشد. همچنین مشخص شود که چه امتیازاتی برای پشتیبانان و پیشران ها در طرح در نظر گرفته شده و تا چه زمانی متعهد به حمایت از جامعه هدف هستند.
رئیس جهاددانشگاهی واحد همدان در این زمینه گفت : این توانمندسازی تنها از لحاظ اقتصادی نیست و مباحث اجتماعی، فرهنگی و حقوقی نیز مطرح است و در راستای پیگیری این مأموریت ها، ورود به این طرح تعریف شده است.وی با اشاره به تعریف چهار گروه از زنان ذیل عنوان زن سرپرست خانوار، تصریح کرد: زنانی که همسرشان فوت شده، زنان طلاق گرفته به علت اعتیاد و زندان رفتن، از کارافتادگی همسر و زنان خودسرپرست به معنای دخترانِ هرگز ازدواج نکرده، مشمول این طرح هستند و گروههای دیگر مانند همسران کم درآمد به هیچ وجه شامل طرح نمی‌شوند.
همچنین در این نشست اسدی درباره نحوه تعیین سهمیه استانها اظهارداشت: براساس آمار سال ۹۵، جمعیت زنان سرپرست خانوار استخراج شد و باتوجه به اولویت طرح برای توانمندسازی زنان کمتر از ۵۵ سال، این جمعیت مشخص و سهمیه هر استان براساس فرمولی خاص، تعیین شد.
اسدی عنوان کرد : در این طرح، نه وام اولویت دارد، نه آموزش‌های سنتی و به طور کلی پتانسیل‌های موجود مناطق در حوزه مشاغل خانگی خرد و کوچک مهم است. نکته دوم، فاز مشاوره و آموزش است. این طرح در ۸ استان به طور پایلوت اجرا و آموزش‌ها به صورت فشرده و کپسولی و توسط پیشرانها انجام شد. نگاه کاملا جدید، علمی و فنی در طرح حاکم است.

اطلاع‌رسانی شفاف به مردم با ایسنا

پس از ارائه این توضیحات مدیرمسئول روزنامه همدان پیام گفت : جهاددانشگاهی توانسته است با کار جهادی و کار تخصصی در زمینه پیشرفت علم و فناوری استان ، کمک‌های شایانی انجام دهد.
نصرت ا... طاقتی احسن با تاکید بر این‌که جهاددانشگاهی از نیروی انسانی توانمندی برای فعالیت جهادی برخوردار است، ادامه داد: این نهاد برآمده از انقلاب با داشتن نیروهای متخصص، می‌تواند نقش ارزشمندی در رونق تولید داخلی ایفا نماید. وی خبرگزاری ایسنا را یکی از خبرگزاری‌های مستقل دانست و بیان کرد: این خبرگزاری توانسته است وقایع استان را به‌صورت شفاف به اطلاع جامعه برساند و در اطلاع‌رسانی شفاف به مردم موفق عمل کرده است.

تشکل‌های بخش کشاورزی بیشتر حمایت شوند

ایجاد ۲۱۰ هکتار گلخانه در سه سال آینده

معاون اقتصادی استاندار همدان با بیان اینکه تشکل‌های بخش کشاورزی باید بیشتر مورد توجه قرار گیرند و کمک شوند گفت: گاهی هم خود تشکل‌ها ورود جدی و قوی در کنار دولت ندارند.
ظاهر پورمجاهد در هفتمین نشست فصلی معاونین بهبود تولیدات گیاهی و مدیران زراعت سراسر کشور با بیان اینکه بخش کشاورزی از ابتدای پیروزی انقلاب اسلامی مورد توجه بوده است اظهار کرد: بخش کشاورزی استان همدان در دولت تدبیر و امید با برنامه و تلاش مورد توجه ویژه قرار گرفته است.
به گزارش فارس، وی با بیان اینکه در استان همدان همدلی و ارتباط خوبی بین مجموعه اجرایی با یکدیگر و دیگر مجموعه‌ها مثل نمایندگان مجلس، ائمه جماعات و دستگاه قضایی وجود دارد افزود: تلاش همه مسئولان در راستای تحقق برنامه‌های توسعه‌ای استان است.
معاون اقتصادی استاندار همدان با اشاره به اینکه یک سند راهبردی و بنیادی در سه سال باقی‌مانده دولت با راهنمایی و نظر استاندار تدوین شده است ادامه داد: بخش‌های مختلف اقتصادی و اهداف کمی و کیفی آنها در این سند راهبردی مشخص است.
وی با اشاره به اینکه بخش کشاورزی در زمینه‌های مختلف به تفکیک شهرستان‌ها با اهداف کمی و قابل رصد مشخص است بیان کرد: دبیر کمیته برنامه‌ریزی شهرستان‌های استان به عنوان ناظر، برنامه‌ها را مستمر و ماهانه رصد کرده و گزارش آن را به اعضای شورای برنامه‌ریزی و توسعه استان ارائه می‌دهند.
پورمجاهد با اشاره به اینکه برای تدوین برنامه‌ها مانند برنامه توسعه پنج ساله می‌توان راهکار جدید داد افزود: سالانه نزدیک به ۱۹ هزار و ۲۰۰ نفر سهمیه ایجاد اشتغال جدید برای استان مشخص شده است و حداقل ۵ هزار میلیارد تومان به شکل آورده بخش خصوصی و سرمایه‌گذاران در نظر گرفته شده است.
وی با اشاره به اینکه نزدیک به ۳۵ درصد و حتی بیشتر از این عدد اشتغال و

سرمایه‌گذاری مربوط به بخش کشاورزی بوده است ادامه داد: وقتی موضوع مکانیزه شدن بخش کشاورزی و استفاده از تجهیزات جدید در امر تولید اتفاق می‌افتد، ممکن است ریزش اشتغال داشته باشیم.
معاون اقتصادی استاندار همدان با بیان اینکه در حوزه کشت گلخانه‌ای شرایط ویژه‌ای در استان وجود دارد تصریح کرد: باید نزدیک به ۲۱۰ هکتار گلخانه در سه سال آینده با بسترسازی مناسب در همدان ایجاد شود.
وی با بیان اینکه استفاده از تسهیلات را به سمت تشکل‌های بخش کشاورزی برده‌ایم افزود: در حوزه اشتغال روستایی و موضوع سرشاخه‌کاری گردو، یک تشکل با بهره‌مندی از ۲,۵ یا ۳ میلیارد تومان تسهیلات روستایی با بهره ٦ درصد توانسته سرشاخه‌کاری را در مخزن و گلخانه خود تولید کند.
پورمجاهد با اشاره به اینکه یک تشکل نیز در رابطه با تولید بذر فعال است بیان کرد: این تشکل سه نوع بذر را به تأیید سازمان‌های مرتبط رسانده و اکنون در سطح استان‌ها توزیع می‌کند.
وی با اشاره به اینکه تشکل‌های بخش کشاورزی باید بیشتر مورد توجه قرار گیرند و کمک شوند افزود: گاهی هم خود تشکل‌ها ورود جدی و قوی در کنار دولت ندارند.
وی با بیان اینکه در حوزه خرید گندم با هماهنگی خوب در استان اقدامات مناسبی انجام گرفته است خاطرنشان کرد: رقم خرید تضمینی گندم در استان رقم قابل قبولی است.

shenide@hamedanpayam.com

شنیده‌ها

۱- ساختار چند اداره کل در استان دچار تغییر می شود. گویا با تشکیل وزارت میراث فرهنگی و گردشگری و وزارت بازرگانی این تغییرات رخ خواهد داد. گفتنی است نگرانی از بزرگتر شدن دولت با این تغییرات وجود دارد.
۲- سازمان بازرسی نحوه انجام مسئولیت دستگاه ها در قبال حجاب را بررسی می کند. گویا این بازرسی به دستور رئیس قوه قضائیه خواهد بود. گفتنی است این بازرسی گویا برای اولین بار انجام خواهد شد.
۳- خبر مهاجرت یکی از مسئولان نظام به نجف اشرف تکذیب شده است. گویا این خبر را روزنامه نگاری نزدیک به این مسئول تکذیب کرده است. گفتنی است در شایعه ای در فضای مجازی از مهاجرت یکی از مسئولان کشور به نجف در روزهای آینده خبر داده شده بود.
٤-برخی شهرداران همچنان پروازی هستند گفته می‌شود علی‌رغم وجود قانون در خصوص اسکان شهرداران در محل خدمت برخی با نادیده گرفتن این موضوع همچنان در رفت و آمد به مرکز استان می‌باشند.

خبر

مدیرکل آموزش و پرورش استان خبرداد

کسب رتبه ۴ کنکور سراسری توسط دانش آموز همدانی

مدیرکل آموزش و پرورش استان همدان از کسب رتبه ٤ کنکور سراسری توسط دانش آموز همدانی خبر داد.
به گزارش اداره اطلاع رسانی و روابط عمومی آموزش و پرورش استان، محمد پورداود گفت: سیده آمنه موسوی لقمان دانش آموز همدانی موفق به کسب رتبه ٤ کنکور سراسری در گروه آزمایشی علوم انسانی شد.
وی افزود: موسوی لقمان از دانش آموزان دبیرستان حضرت آمنه(س) است که جزء نفرات برتر آزمون سراسری دانشگاه ها و موسسات آموزش عالی قرار گرفته است.
گفتنی است صبح دیروز نفرات برتر هر یک از گروه های آزمایشی پنجگانه علوم ریاضی و فنی، علوم تجربی، علوم انسانی، هنر و زبان آزمون سراسری ۹۸ توسط سازمان سنجش آموزش کشور اعلام شد.

۷ ملک در مسیر تردد همدانی‌ها تخریب شد

مدیر منطقه چهار شهرداری همدان از تملک و تخریب هفت ملک مسیری در این منطقه خبر داد و گفت: این عملیات با هدف بازگشایی، تعریض معابر و آسان سازی عبور و مرور شهروندان در کوی ولی عصر(عج) و کوی شهید مطهری انجام شده است.
مجید یوسفی نوید در گفت و گو با ایرنا افزود: یکی از سیاست‌ها و اولویت‌های مهم شهرداری همدان، توجه به رفاه حال شهروندان در خصوص کاهش ترافیک است که در سال‌های اخیر شاهد روند رو به رشد فعالیت‌های مدیریت شهری در این زمینه، با هدف ایجاد معابر جدید و بهسازی زیرساخت‌های شهری هستیم.
وی رفع مشکلات ترافیکی را از دغدغه‌های مهم مدیریت شهری در همدان عنوان کرد و افزود: در این راستا شهرداری تملک و تخریب برخی از املاک مزاحم به منظور آزادسازی معبر و بازگشایی و تعریض معابر را در دستور کار خود قرار داده است.
وی اظهار داشت: در همین ارتباط هفت ملک مسیری واقع در کمربندی گلفام در کوی ولی عصر(عج)، خیابان شهید کوچکی واقع در کوی شهید مطهری شامل ۲ ملک در انتهای کوی ولی عصر(عج) جنب مسجد حضرت ابوالفضل(ع)، خیابان شهید کوچکی رو به روی حسینیه واقع در کوی شهید مطهری، کوی شهید مطهری و کوی ولی عصر(عج) برای جلوگیری از هرگونه حوادث احتمالی و خطرهای جانی و مالی با هدف تامین حقوق شهروندان انجام شده است.
یوسفی نوید با اشاره به اینکه آزادسازی این مسیرها از مطالبات و درخواست‌های شهروندان این منطقه بوده است، بیان کرد: در طرح تعریض معابر کوی ولی عصر(عج) و شهید مطهری باید با استفاده از ساز و کار قانونی با مردم توافقاتی صورت می گرفت که تحقق این امر نیازمند همکاری همه جانبه مالکان منطقه داشت تا از بار ترافیکی این منطقه کاسته شود.
وی رسیدن به توسعه شهری را از مهمترین اهداف شهرداری همدان دانست که تنها با همکاری و مشارکت شهروندان و دستگاه‌های مرتبط امکان‌پذیر خواهد بود و اظهار داشت: تملک و تخریب املاک موجود در طرح بازگشایی معابر، با هدف رفاه حال شهروندان و سهولت در تردد آنها انجام می‌شود، که در این رابطه مشارکت شهروندان امری ضروری و اجتناب ناپذیر است که باید ادامه داشته باشد.

اگر به دنبال آگهی های استخدامی می باشیدلطفاً به کانال تلگرامی زیر مراجعه نمایید
نیازمندیهای هرروز استان همدان
@bazarehamedan
برای عضو در کانال تلگرام نیازمندی لطفاً عدد ۵ را به شماره ۰۹۰۳۵۱۵۷۳۵۱ ارسال نمایید.

پیام تاریخ، تمدن و فرهنگ مادستان
The Message Of Madestan's History & Civilization & Culture
روزنامه همدان پیام
۳
چهارشنبه ● ۱۶ مردادماه ۱۳۹۸ ● شماره ۳۵۴۰
مادستان
madestan@hamedanpayam.com

۱۳۰ مطب و کلینیک ملایر مکلف به بی‌خطرسازی زباله‌های عفونی شدند

مدیرکل حفاظت محیط زیست استان همدان گفت: ۱۳۰ مطب و کلینیک فعال در شهرستان ملایر مکلف شدند تا یک ماه آینده با شرکت فعال در زمینه بی‌خطرسازی زباله‌های پزشکی قرارداد بسته و زباله های خود را به صورت بی خطر شده دفع کنند.
سیدعادل عربی در گفت‌وگو با ایسنا، با بیان اینکه بیش از ۹۰ درصد زباله‌های پزشکی مربوط به بیمارستان‌ها در همانجا دفع و بی خطرسازی می‌شود، اظهار کرد: موضوع بی خطرسازی پسماند های پزشکی چند سالیست در دستورکار اداره کل حفاظت محیط زیست استان و پسماند قرار گرفته و در مرحله اول این امر با همراهی دانشگاه علوم پزشکی همدان تمام مراکز دولتی بهداشت و درمان به دستگاه بی خطرساز پسماند مجهز شدند.
وی با بیان اینکه اقدامات مربوط به بی خطرسازی پسماندهای عفونی و خطرناک مطب‌های خصوصی انجام شده و مشکل حادی در شهر همدان وجود ندارد، افزود: صحت سنجی از بی خطرسازی پسماند های عفونی و زباله های پزشکی و انجام آزمایش های مربوطه دومین مرحله انجام شده برای بی خطرسازی زباله های پزشکی بود که از چند سال گذشته تا کنون به صورت دوره ای پایش می شوند.
مدیرکل حفاظت محیط زیست استان همدان با اشاره به خطرناک بودن عدم جداسازی پسماندهای عفونی در مطب‌ها، بیان کرد: عدم جداسازی این دسته از زباله‌ها با توجه به افزایش زباله گردها باعث می‌شود تا زباله‌گردها و نیروهای خدماتی شهرداری هنگام جستجو با مواد پزشکی آلوده تماس داشته باشند و دچار بیماری‌های عفونی، خونی و خطرناک شوند.
وی با بیان اینکه در مرحله بی خطرسازی پسماند عفونی مراکز و مطب های خصوصی به علت قیمت بالای دستگاه بی خطرساز و عدم توانایی آنها در خرید این دستگاه با مشکل مواجه شدیم، گفت: با همکاری دانشگاه علوم پزشکی، سازمان پسماند و نظام پزشکی استان با یک شرکت فعال در زمینه بی خطرسازی زباله های پزشکی تفاهم نامه ای انعقاد شد تا این شرکت به مطب های همدانی برای دفع زباله ها عفونی کمک کند.

یادداشت

طلا بودیم، مفرغ هم نیستیم

» مهدی ناصرنژاد

اخیراً رئیس اتحادیه طلا و جواهرفروشان همدان در نشستی با مجمع کارآفرینان استان نسبت به از دست رفتن جایگاه همدان در اقتصاد و تولید بسیاری صنایع دستی و مصنوع فلزات گرانبها به خصوص طلا و جواهر اظهار نگرانی کرده و گفته است، روزگاری همدان در صنعت طلا و جواهر حرف اول را در کشورمان می‌زده است و نشانه بارز آن وجود بازار بزرگ زرگرهای همدان است، در حالی که این شهر بزرگ و درخشان در تاریخ ایران هم‌اینک به عنوان شهر مفرغ هم جایگاهی بین شهرهای صاحب فن و صنعت ندارد!
به اعتقاد آقای «شیران»، عقب‌ماندن همدان از غافله صنعت نسبت به دیگر نقاط آباد و پرآوازه کشورمان، در دهه‌های اخیر در تمام حوزه‌های تولیدی تأثیرگذاشته و جایگاه همدان در بسیاری صنایع دستی و تولیدات کارگاهی از دست رفته است.
به گفته وی شهری نظیر اصفهان که در تاریخ خود به لحاظ سبقه‌اش در مصنوعات مسی در کشورمان شهرت داشت، هم‌اینک به قطب اول مصنوعات طلا و جواهر تبدیل شده و شهر طلا نام گرفته است و همچنین شهری نظیر زنجان که در صنایع دستی و تولیداتی نظیر چاقو و اجناس مفرغی شهرت داشت هم‌اینک به لحاظ حمایت‌های بی‌دریغ و سرمایه‌گذاری‌ها و همچنین تشویق صنعت‌گران و از سویی نیز تلاش بی‌وقفه هنرمندان این شهر به قطب تولید مصنوعات مسی شهرت یافته و جای اصفهان قبلی را گرفته است و در همین حال همدان نیز به لحاظ کم‌کاری و بی‌توجهی به رتبه مصنوعات مفرغی نزول کرده است.
در واقع با تأمل در صحبت‌های دردآور رئیس اتحادیه طلا و جواهر همدان باید گفت، همدان با وجود سبقه چند هزارساله‌اش در تاریخ و فرهنگ و تمدن ایران و جهان، و لیکن در دهه‌های اخیر به لحاظ بی‌کفایتی بسیاری از مدیران خود برای حفظ جایگاه تاریخی، نه تنها هیچ پیشرفتی در صنعت و تولید و اشتغال نداشته است بلکه بیشتر هم از سرمایه و داشته‌های قبلی و به قولی از جیب خود خورده و به قهقرا رفته است.
مقایسه بازار بزرگ همدان با بازارهای سنتی تمام شهرهای بزرگ کشورمان نشان می‌دهد همدان نه تنها در روزگاری پررونق‌ترین بازارها برای مردمان خود را داشته بلکه بارانداز بخش بزرگی از ایران هم بوده است. چون با یک حساب دو دو تا چهارتا می‌توان درک کرد که تمرکز انبوه تولیدگران و صنعتگران و فعالان اقتصادی در بخش بزرگی از شهر به عنوان بازار بزرگ همدان متشکل از بازار زرگرها، راسته حکیم خانه، بازار مسگرها، بازار حلبی‌سازها، بازار کتاب‌فروش‌ها، بازار کفاشخانه، بازار قصاب خانه، بازار نخودبریزها، بازار خامه‌فروش‌ها، بازار دباغخانه، بازار فرش فروش‌ها و دهها راسته‌بازار و تیمچه‌های متعدد، فقط برای جمعیت آن زمان همدان نبوده و یک منطقه بزرگ از کشورمان به این بازار وابسته بوده است.
هم‌اینک تمام آن بازار که در زمان خود به تنهایی وسعتی بسیار بزرگتر از خیلی از شهرهای کشورمان داشت، در سکوت و رکود فرو رفته و هیچ نشانه‌ای از آن همه رونق و تکاپوی بی‌وقفه صنعت‌گران همدانی می‌باشد.
چنین شرایطی و عقب‌ماندن همدان از قافله پیشرفت و سرمایه‌گذاری و ابتکار عمل در صنایع دستی، بیانگر بی‌تفاوتی و برنامه‌ریزی غلط و همچنین استدلال نارسای بسیاری از مدیران و شاید هم آن دسته مدیران غیربومی و ناآشنا به تاریخ و تمدن همدان بوده است.
متأسفانه مصداق‌های عینی و شنیدنی فراوانی از ناکارآمدی همدان و برخی مدیران آن در حوزه‌های مختلف وجود دارد که اشاره به یک‌یک آنها موجب طولانی شدن این نوشتار می‌شود. اما اشاره به یک نمونه از بی‌تفاوتی مدیران برای شتاب دادن قافله پیشرفت در همدان شاید به ایجاد شرایط بهتری بیانجامد و آن گلایه یک میهمان و گردشگر خارجی است که از یک کشور حوزه خلیج فارس به همدان سفر کرده است. او می‌گفت: با وجود اینکه همدان به عنوان یک شهر توریستی مطرح است ولیکن اقامت چند روزه در این شهر به لحاظ فقدان مکان اقامتی مناسب از جمله هتل و مکان‌های تفریحی بسیار کسل کننده خواهد بود.
وی که به گفته خودش به سختی یک خانه مسافری برای اقامت چند هفته‌ای در همدان اجاره کرده، گله‌مند است که تعداد هتل‌های موجود در همدان پاسخگوی مسافرانی که قصد اقامت چند روزه در این شهر دارند نیست و مکان‌های تفریحی معدودی از جمله شهربازی در همدان وجود دارد که به چند بار رفتن و دیدنش نمی‌ارزد!

ابرهای بی باران به همدان می‌آیند

ابرهای موسمی بی بارش، از سمت شرق، جنوب شرق و منطقه هندوستان از بعد از ظهر امروز وارد همدان می شوند و تا روز شنبه هفته آینده، به صورت پراکنده در آسمان این استان فعالیت می کنند.
محمد حسن باقری شکیب کارشناس اداره کل هواشناسی همدان در گفت و گو با ایرنا افزود: این ابرها که از ناحیه شرق استان وارد می شوند رطوبت خوبی دارند، اما به دلیل کافی نبودن سرمای هوا، بارشی رخ نمی دهد و اثر خود را به صورت شرجی کردن هوا باقی می گذارند.

سیاست تغییر الگوی کشت هنوز تثبیت نشده است

میوه‌ای که آب و نان را باهم می‌خورد!

» حمید نصرتی قانعی

آب کالایی غیرقابل ارزش‌گذاری است؛ اگر نباشد، زندگی در مسیر مرگ و نیستی قرار می‌گیرد؛ کالایی که حیات می‌دهد و نبودش حیات می‌گیرد. با وقوع خشکسالی‌های پی‌درپی در کشور و از پس آن کاهش بارش‌ها؛ متخصصان علم زراعت و باغبانی چاره برون‌رفت از این چالش بزرگ کشور را پیشگیری از مصرف بی‌رویه آب و کشت محصولات پرآب‌بر عنوان و کشت گیاهان کم‌آب‌بر و جایگزین توصیه کردند.

توصیه متخصصان کشاورزی

بخشی از آنان متفق‌القول انگشت اتهام را به سمت محصولاتی خاص که پرآب‌بر بود اشاره رفتند و بخش دیگر کاشت و صادرات آن را برای کشور مضر اعلام کردند. هندوانه هم محصولی است که در زمره این هدف کاهش مصرف آب و کاهش تولید قرارگرفت. اما روزگاری چنان هندوانه منبع درآمد مناسب برای کشاورزان همدانی بود که آب در مقابل آن هرچقدر هم بها داشت و مصرف می‌شد ارزشی ندا شت.
اما حالا همان هندوانه در فصل برداشت بهایی ندارد؛ یعنی هم آب و هم محصول کشاورزان بی‌بها شده است. برخی کارشناسان کشاورزی هم معتقدند، هندوانه پرآب‌بر نیست و به میزان محصولاتی مانند گندم و غیره برای تولید آب مصرف می‌کند به خصوص که شیوه سنتی کشت هندوانه از غرقآبی به قطره‌ای و پرورش زیر مالچ تغییر رویه داده است. اما چون هندوانه محصول استراتژیک برای کشور نیست، باید به میزان مصرف کشورکشت شود تا میزان هدررفت آب‌مجازی آن کاهش یابد.
به زعم این کارشناسان کشاورزان می‌توانند گیاهان دارویی بکارند که ارزش افزوده آن هم بیش از هندوانه است و اکنون در بازار با قیمت بالا طالب دارد و بی‌رقیب است. آنان معتقدند برای تولید هر کیلوگرم سیب‌زمینی یا گندم باید ۲۵۰ تا ۲۸۰ لیتر آب مصرف کرد، اما برای کاشت هندوانه ۶۰ تا ۷۵ لیتر با روش مدرن آب مصرف می‌شود یعنی پرآب‌بر نیست. حال باید دید در همدان چه میزان هندوانه کشت می‌شود و دلیل کاهش قیمت این محصول کدام است؟ مدیرامور زراعت سازمان جهاد کشاورزی استان همدان دراین‌باره می‌گوید: کشت‌کم‌آببر برافزایش امنیت در زنجیره غذایی کمک می‌کند و ارزش افزوده محصول را درپی‌دارد. هندوانه در سبد غذایی مردم ارزشی در حد گندم ندارد و اگر چندان هم مصرف نشود اتفاق خاصی نمی‌افتد در حقیقت محصولی کم‌اهمیت در زنجیره غذایی است.

میزان کشت هندوانه و مصرف آب

امیر لاهوتیان با یادآوری اینکه سال‌های قبل روش کشت هندوانه غرقآبی و اکنون روش کشت مدرن است، بیان می‌کند: امسال سطح زیرکشت هندوانه در استان همدان ۲ هزار و ۹۵ هکتار است که پیش‌بینی برداشت حدود ۱۱۷ هزارتن داریم. عمده هندوانه استان هم در شهرستان‌های رزن، کبودراهنگ کشت می‌شود. سال قبل در استان همدان ۲ هزار و ۳۲ هکتار هندوانه با ۱۰۰ هزار تن برداشت کشت شد.
وی اظهار می‌کند: امسال در شهرستان رزن ۴۰۰ هکتار، در شهرستان کبودراهنگ ۹۰۰ هکتار و در شهرستان بهار ۳۲۰ هکتار هندوانه کشت شد که به ترتیب بر اساس عملکرد در هکتار انتظار برداشت ۳۲، ۴۳ و ۱۵ هزار تن هندوانه در این شهرستان‌ها داریم. بیشترین عملکرد برداشت در سطح هندوانه استان هم مربوط به شهرستان رزن با ۸۰ تن در هر هکتار است.
وی درباره مقدار مصرف آب در کشت هندوانه هم تاکید می‌کند: بستگی به نوع اقلیم کشت دارد که از آب‌های سطحی برای کشت استفاده شود یا بخشی از کشت به زمان بارش‌ها هم برسد. هر هکتار کشت هندوانه در رزن حدود ٤ هزار و ۵۰۰ تا ٦ هزار مترمکعب آب نیاز دارد. اکثریت کشاورزان هم از روش تیپ برای کشت استفاده می‌کنند و دیگر روش قدیمی غرقآبی برای کشت هندوانه منسوخ و مرسوم نیست؛ در این روش راندمان مصرف آب در کشاورزی حدود ۹۰ درصد است.
لاهوتیان درباره تعداد بهره‌برداران شاغل در حوزه کشت هندوانه استان با اشاره بر اینکه بر اساس تجربه هر یک‌و نیم‌هکتار یک بهره‌بردار محسوب می‌کنیم، اظهار می‌کند: با محاسبه سطح کشت هندوانه در استان می‌توان مقدار بهره‌برداران این حوزه را مشخص کرد؛ همچنین به دلیل محدودیت که در منابع آب استان داریم، اصراری بر کشت هندوانه بیش از نیاز و مصرف نیست؛ کاشت هندوانه اولویت محسوب نمی‌شود. هر یک هکتار کاشت هندوانه هم ٤٠ تا ۵۰ نفر روز شغل ایجاد می‌کند که این اشتغال شامل کاشت، داشت، برداشت و مصرف است.

بازار مصر ف و فرایند توزیع هندوانه در همدان

نباید فراموش کرد که محصولات زراعی تولیدی به هر مقدار که مصرف شود مابقی آن به محیط زیست برگشته و قابلیت جذب دارد، اما باید برای این فرآیند هم از تولید تا مصرف برنامه فرآوری صحیح باید اجرا شود. اکنون تا حدودی به صورت سنتی اجرا می‌شود؛ یعنی کشاورزان و روستائیان ضایعات هندوانه را به عنوان خوراک دام استفاده می‌کنند اما درکشورهای توسعه یافته محصولات کشاورزی بعد از مصرف اصلی تا ضایعات هم فرآوری می‌کنند که مسئولان باید برای فرآوری محصولی به اسم هندوانه هم در قالب شوری، مربا، اسانس و غیره برنامه‌ریزی کنند. این طوری نه آب مجازی از استان خارج می‌شود نه کشاورز هر مقدار تولید داشته باشد ضرر می‌کنند و نه ارزش محصول تولیدی بی‌ارزش می‌شود.
اما همدان با این سطح کشت چقدر مصرف هندوانه دارد و چه مقدار آن، از استان در قالب همان آب مجازی مشهور خارج می‌شود که رئیس اتحادیه میوه و سبزی همدان دراین‌باره می‌گوید: روزانه در میدان‌بار همدان به فصل برداشت ۱۰۰ تن هندوانه تخلیه می‌شود که حدود ۳۸۰ واحد صنفی مجاز همدان و حدود ۵۰۰ واحد غیرمجاز این محصول را در شهر به دست مصرف‌کننده می‌رسانند.
محمد فامیل‌متقی اظهار می‌کند: اکنون قیمت هندوانه در خرده‌فروشی‌ها به نسبت کیفیت هندوانه عرضه شده در بازار بین ۸۰۰ تا ۱۲۰۰ تومان متفاوت است. هندوانه را بازاری یا عمده فروش سرزمین با تناژ بالا حدود ۵۰۰ تا ٦۰۰ تومان خریداری می‌کند؛ به عبارتی هندوانه درجه یک، درجه ۲ و درجه ۳ هرکدام در بازار مصرف خرده فروشی و یا عمده‌فروشی قیمت خاص دارد.
وی بیان می‌کند: قیمت هندوانه در ابتدای سال که محصول همدان به بازار نیامده بود قیمت ۲ برابری نسبت به زمان فعلی داشت اما با به بازار آمدن و برداشت هندوانه همدان؛ قیمت آن مناسب شد و به مانند سال قبل تغییری در قیمت نیست و مردم هم در زمان خرید با نگاه به شکل هندوانه که درشت یا ریز و بیضی شکل یا نافرم است می‌توانند هندوانه با کیفیت را از هندوانه نامرغوب تشخیص دهند و خرید مناسب داشته باشند.
درد کشاورز و بازار گران نهاده‌های کشاورزی اما در این بین کشاورزان هندوانه‌کار همدان هم حرفی دیگر دارند جعفر رسولی‌فکور که امسال ۵ هکتار هندوانه در شهرستان رزن کاشته است، می‌گوید: برای این سطح از کشت هندوانه حدود ۷۰ میلیون تومان هزینه کرده است هزینه‌ای که شاید در فروش محصول هم تامین نشود. اکنون هندوانه را سرزمین ۳۰۰ تومان خریداری می‌کنند و برای حمل و دلالی و بارگیری هم باید همین مقدار هزینه بپردازم.

برای تولید هر کیلوگرم سیب‌زمینی یا گندم باید ۲۵۰ تا ۲۸۰ لیتر آب مصرف کرد، اما برای کاشت هندوانه ٦۰ تا ۷۵ لیتر با روش مدرن آب مصرف می‌شود یعنی پرآب‌بر نیست. حال باید دید در همدان چه میزان هندوانه کشت می‌شود و دلیل کاهش قیمت این محصول کدام است

وی با تاکید بر اینکه روش کشت قطره‌ای را بکار برده است تا آب کمتری مصرف کند و هزینه تامین آب بر کشت محصول تحمیل نشود، می‌افزاید: بیشتر هندوانه تولیدی خود را برای فروش به بازار عمده‌فروشی تهران ارسال می‌کند و برایش صرفه ندارد که همین هندوانه را به بازار همدان بفرستد.
این کشاورز هندوانه کار رزنی با یادآوری اینکه از بذر کانیون برای کشت استفاده کرده است، بیان می‌کند: این بذر در مقابل تغیرات جوی مقاوم است و در زمان بارگیری هم آسیب نمی‌بیند. کاشت هندوانه به ۱۰ آب نیاز دارد؛ برای آنکه محصول هندوانه قوام، کیفیت و بازارپسندی کافی داشته باشد باید برای تولید آن از انواع کود حیوانی و شیمیایی استفاده کنیم.
وی تاکید می‌کند: هزینه خرید کودهای مورد نیاز کشت نسبت به سال قبل افزایش قابل ملاحظه‌ای دارد؛ پارسال کود مرغی بین ۲۰۰ تا ۲۵۰ هزارتومان در هر تن خریداری می‌کردم؛ امسال ٦۰۰ تا ٦۵۰ هزارتومان افزایش قیمت دارد،سال قبل کود اوره، هر کیسه ۵۰ کیلویی ۳۵ هزارتومان بود و امسال ٤۲ هزارتومان شده است. کود فسفات کیسه ۵۰ کیلویی هم از ۵۰ هزار تومان به ٦۵ هزارتومان تغییر قیمت داده است. هزینه حمل ۸۰۰ تا ۸۵۰ هزارتومان برای هر کامیون ۱۰ تن است. کیلویی ۱۰۰ تا ۱۵۰ تومان هم میدان‌بار اجرت فروش می‌گیرد. هزینه خرید بذر هم هست.

بازار فروش خارج از همدان

رسولی‌فکور می‌گوید: سرانجام آنکه همه زحمت تولید هندوانه بعد از چند ماه کار سخت نصیب دلال و بازاری می‌شود و کشاورزی سودی از کاشت هندوانه نمی‌برد دولت باید از کشاورز حمایت کند یا محصولش را تضمین بخرد یا برای تولید به کمک کشاورز بیاید تا قیمت محصول نهایی به ضرر کشاورز تمام نشود و بازار هم دچار نوسان نبود محصول و افزایش قیمت نشود و نیاز مصرف کننده هم تامین شود.
مسلم افروغی دیگر کشاورز هندوانه کار که در کبودراهنگ امسال ۵ هکتار سطح زیر کشت هندوانه دارد و هنوز محصولش به بازار نیامده است از قیمت هندوانه در بازار مصرف اظهار بی‌اطلاعی می‌کند و می‌گوید: قیمت هندوانه در سرزمین شاید ۲۰۰ و در بازار مصرف ٦۰۰ تا ۸۰۰ تومان باشد.
وی اظهار می‌کند: همه هزینه‌ها تولید و کشت هندوانه افزایش دارد من اصلا به غیر از کود مرغی کود شیمیایی به هندوانه نمی‌دهم و از قیمت آنهم در بازار خبر ندارم؛ شاید بقیه کشاورزان استفاده کنند. ۵ یا ٦ سال است که هندوانه می‌کارم و کود شیمیایی هم استفاده نکردم اما محصول با کیفیتی تاکنون برداشت کردم.
وی می‌افزاید: هندوانه پارسال کیلویی ۵۰۰ تا ٦۰۰ تومان بود محصول تولیدی را هم به تهران می‌فروشم و بازار همدان به قیمت مناسب نمی‌خرند. همدان اغلب هندوانه را با خودروهای کوچک در حد خاور می‌خرند که صرف نمی‌کند هزینه بارگیری و حمل آن را بپردازم بیشتر ۱۰ تن بارگیری می‌کنم و برای تهرانی‌ها می‌فرستم هزینه‌اش را هم می‌دهند. امسال برای کشت هندوانه مجبور به اجاره زمین شدم چون چاه‌های آب زمینی که داشتم خشک شد.

از پا گرفتن چرم همدان تا فعالیت ۱۰۰۰ واحد تولیدی‌شناسنامه‌دار

رئیس اتحادیه کیف و کفش چرم همدان از برگزاری نمایشگاه توانمندی های چرم در همدان خبر داد و گفت: صنعت چرم همدان جزء رسته های اشتغالزا در استان بوده که به دست فراموشی سپرده شده بود اما امروز با حمایت مسئولان چرم همدان پا گرفته است.به گزارش ایسنا، احمد گازرانی در جمع خبرنگاران با موضوع احیاء صنعت کیف و کفش و چرم در استان، با اشاره به الگو قرار گرفتن صنعت چرم همدان توسط سایر استان ها اظهار کرد: همدان توانسته با ارائه کالای چرمی با کیفیت رتبه دوم تولید مصنوعات چرمی را در کشور به خود اختصاص دهد و این امر موجب جذب سرمایه گذاران به استان همدان باشد.گازرانی از برگزاری نمایشگاه تخصصی و ملی کالای چرمی در همدان خبر داد و گفت: این نمایشگاه از تاریخ ۲۳ تا ۲۵ مردادماه در سایت نمایشگاه بین المللی همدان برپا خواهد شد و در همین راستا همایش ملی چرم با حضور مقامات کشوری و سرمایه گذاران خارجی در ۲۵ مردادماه به میزبانی همدان به منظور معرفی چرم همدان به جهان برگزار می شود.
وی تصریح کرد: نمایشگاه ملی چرم با حضور ٦۰ برند داخلی که ٤۰ برند خاص همدان و ۲۰ برند دیگر از سراسر کشور هستند، قابل نمایش بوده که در رسته های کیف، کفش، البسه چرم و همچنین مواد اولیه مورد استقبال قرار گرفته است.
گازرانی حمایت از تولیدکنندگان استان و ایجاد پل ارتباطی برای صادرات چرم همدان به کشور عراق را هدف اصلی برگزاری نمایشگاه دانست و گفت: در سالی که از سوی مقام معظم رهبری با نام رونق تولید شکل گرفته است، انتظار می‌رود اقداماتی صورت پذیرد که حمایت از تولید و تولیدکننده در اولویت امور قرار گیرد بنابراین در نظر داریم با انجام چنین اقداماتی همدان مرز صادرات چرم به کشور عراق را درنوردد.وی نبود نیروی متخصص در این حوزه را یکی از مشکلات جدی که صنعت چرم را زمین گیر کرده، اعلام کرد و افزود: صنعت چرم همدان برای احیا صددرصد و تداوم تولیدات نیازمند تربیت نیروی متخصص در مراکز آموزشی معتبر است.رئیس اتحادیه کیف و کفش چرم همدان در ادامه خاطرنشان کرد: اقدامات بسیار خوبی در راستای آموزش تولیدات چرم در همدان آغاز شده و مورد حمایت تولیدکنندگان چرم به ویژه چرم شهباز قرار گرفته که چرم شهباز با دعوت از نیروی متخصص آموزش به استان همدان گامی موثر در پیشرفت تربیت نیروی ماهر برداشته است.

خبر

فصل پرحاشیه برای کاوش در لائودیسه

نهاوند- معصومه کمالوند-خبرنگارهمدان پیام: فصل چهارم کاوش ها در معبد لایودیسه به موانعی برخورد کرده است که سبب متوقف شدن کاوش ها شده است. کاوش هایی که سال هاست برای تامین اعتبار ادامه آن تلاش و رایزنی های بسیاری شده است و حالا که کلنگ کاوش دست به نقد شده است برخی موانع و حواشی دامن کار را گرفته و اجازه پیش روی نمی دهد.
از برخی صحبت های طرفین موضوع می شود متوجه این شد که هدف همه برای ادامه کاوش ها شاید یک موضوع نباشد اما یک هدف بین همه مشترک است و آن تعیین تکلیف اهالی دوخواهران برای صدور مجوز ساخت و ساز در این محله است.
محله دوخواهران به سبب هم پوشانی بافت تاریخی و فرسوده تا تعیین تکلیف موضوع لایودیسه بر اساس قانون از سال ۱۳۲۷اجازه ساخت و ساز ندارند و این در حالی است که اهالی از وضعیت ناامن زندگی در این محله گله مندند.
آنها می گویند جانوران خزنده اغلب مار و عقرب گاهی وسط سفره و بساط زندگی آنها بیخبر وارد شده و موجب وحشت می شود از طرفی هم زلزله خیز بودن نهاوند و همجواری آن با ٤گسل زلزله لزوم مقاوم سازی در این منطقه را تشدید می کند.
با همه این تفاسیر حالا فصل چهارم کاوش ها درست در جایی که تصور گروه کاوش این بود که منطقه فعلی محل معبد لائودیسه باشد ، متوقف شده است.
مسجد محله دوخواهران به دلیل اینکه محوطه کاوش ها در پشت این مسجد گرفته است و دیوارهای آن دربارش های آغاز سال دچار آسیب شده است.
نماینده نهاوند در مجلس هم می گوید: برای ادامه کاوش ها پیگیری های بسیاری انجام داده ایم حالا که اعتبار گرفته شده و کار در حال انجام است نباید مانع ایجاد کرد
حسن بهرام نیا تاکید کرد: در تعیین تکلیف لائودیسه هم مردم و اهالی و موقعیت زندگی آنها برای ما مهم است هم بحث فرهنگ و گردشگری شهرستان که این کشف کمک قابل توجهی به ارتقای اقتصاد گردشگری شهرستان خواهد کرد.
بهرام نیا تصریح کرد: برای همین هم باید تعیین تکلیف کاوش های لائودیسه مورد اولویت قرار بگیرد و مسجد هم نظر کارشناس و میراث را بررسی و اقدام شود.
مسجد را برای محرم آماده کنید اما کاوش ها هم باید تعیین تکلیف شود و نمی توانیم به فرهنگ این شهرستان بی توجه باشیم. اگر معبد در محل امامزاده ست بفرمایید با مسئولیت ما کاوش کنید.
امام جمعه نهاوند هم گفت: اگر می‌گویید امامزاده محل معبد است بفرمایید کاوش کنید حرفی نداریم.
حجت الاسلام مغیثی تصریح کرد: تکلیف اهالی دوخواهران را برای ساخت و ساز خانه های خود روشن کنند.
رئیس دادگستری شهرستان هم گفت: در بحث حقوقی ، کارشناس رسمی گفته مسجد خسارت دیده و علت هم گودبرداری غیراصولی که سیلاب های فروردین در آن جمع شده و سبب این شرایط شده است که قابل اعتراض و تجدید نظر است.
یوسف طرحانی افزود: وقتی اجازه ساخت و ساز به اهالی داده نشده ، به نحوی حق مالکیت آنها سلب شده است خانه ای که امکان بازسازی ندارد قابل مرمت هم نیست.
وی تاکید کرد: میراث تکلیف این منطقه را روشن کند اگر مسجد ارزش تاریخی دارد تملک و خریداری کند و منطقه را تخلیه کند و پیشنهاد دارم اگر جایی در این منطقه بررسی شده جایی هست که موضوع باستان شناسی و تاریخی ندارد به آن مکان جا به جا کنند، اگر هم نیست باتوجه به محدودیت زمان فکری برای مسجد کنند.
مسجد فعلا برای محرم مرمت شود تا تعیین تکلیف نهایی انجام شود.
مهدی رهبر سرپرست گروه کاوش می گوید: امامزاده دوخواهران ، امامزاده نیست محل اصلی معبد لائودیسه است.
حمیدی مسئول هیأت امنای مسجد دوخواهران هم گفت: اوقاف اصلا مارا به رسمیت نمی شناسد و در این جلسه هم حضور نداشت.
رئیس میراث فرهنگی شهرستان نهاوندهم درباره منع ساخت و سازها در محله دوخواهران گفت: قانونگذار این محله را در سال ۱۳۲۷در لیست آثار ملی قرار داده است.
محسن جانجان افزود: ترک و آسیب مسجد ارتباطی به گودبرداری میراث ندارد ماهم نظر کارشناسی داریم اما بازهم اکر کارشناسی جدید خلاف این را ثابت کرد ما تسلیمیم.
جانجان تصریح کرد: درهمه این سال ها تلاش کردیم تکلیف لائودیسه روشن شود تا قانون اجازه بدهد بخش هایی آزاد شود ومردم اجازه ساخت و ساز داشته باشند و هدف ماهم از این کاوش ها تعیین تکلیف مردم است.
و اگر به بحث گردشگری شهرستان هم بی توجهی شود خیانت به ظرفیت های این شهرستان و مردم است.
وی افزود: اینکه اجازه ساخت و ساز در این محله نیست را قانونگذار تعیین کرده است نه میراث و برای تعمیر دیوارمسجد هم کمک میکنیم تا چراغ مسجد برای ماه محرم روشن بماند اما دخالتی در آسیب آن نداشته است و تابع تصمیمات دستگاه قضا و کارشناسی آن هستیم.
مهدی جلال وند معاون فرماندار نهاوند؛ دستگاه قضا پیگیری خودش را انجام می دهد نتیجه هرچه باشد قابل تمکین است و درهرصورت برای آماده سازی مسجد از میراث کمک گرفته خواهد شد.
یک موضوع تعیین تکلیف مسجد است یک موضوع هم دراز مدت برای لائودیسه و کاوش هاست.

پیام تاریخ، تمدن و فرهنگ مادستان
The Message Of Madestan's History & Civilization & Culture
روزنامه همدان پیام
۴
چهارشنبه ● ۱۶ مردادماه ۱۳۹۸ ● شماره ۳۵۴۰
ایران و جهان
siasat@hamedanpayam.com

دولت

دستور رئیس‌جمهور برای حذف مُهر از گذرنامه اتباع خارجی اجرایی شد

دســتور حجت‌الاسلام حسن روحانی به وزارت کشور مبنی بر حذف مهر از گذرنامه اتباع خارجی اجرایی شد.
به گزارش پایگاه اطلاع رســانی وزارت کشــور، سید سلمان سامانی با اشاره به دســتور اخیر رئیس جمهور مبنی بر عدم درج مهر ورود و خروج بر روی گذرنامه اتباع خارجی اظهار داشــت: موضوع عدم درج مهر ورود و خروج در گذرنامه اتباع خارجی توسط کارویژه مرز شورای امنیت کشور عملیاتی شد.
به گزارش فارس، سخنگوی وزارت کشور تاکید کرد: با بررسی و پیگیری های صورت گرفته و هماهنگی با پلیس مهاجرت و گذرنامه و ســایر دستگاه‌های ذیصلاح، این امر در تمامی مرزهای مجاز زمینی، دریایی و هوایی کشور اجرایی شده است.

دولت

ایران حدود یک ماه دیگر گام سوم را برخواهد داشت

ســخنگوی سازمان انرژی اتمی گفت: با ادامه بی‌عملی اروپایی‌ها در انجام تعهدات برجامی، طبق برنامه اعلام شــده، ایران حدود یک ماه دیگر گام سوم را برخواهد داشت.
بهروز کمالوندی ، درباره جزئیات گام ســوم ایران در کاهش تعهدات هسته‌ای گفــت: اگر طرف مقابل در یک ماه باقیمانــده همچنان به تعهدات خود عمل نکند، براســاس آنچه قبلا رئیس جمهور به عنوان رئیس شورای عالی امنیت ملی اعلام کرده اســت، حدود یک ماه دیگر گام سوم کاهش تعهدات برجامی برداشــته خواهد شد. به گزارش مهر، کمالوندی افزود: همانطور که قبلا اعلام شــده، اقدامات بعدی ایران شامل تعلیق تعهدات است، بنابراین تعهدات کنار گذاشته نمی‌شود بلکه تعلیق می‌شــود و اگر آن‌ها به تعهدات خود بازگردند، طبیعتا ما نیز باز خواهیم گشت و به تعهداتمان عمل می‌کنیم.

پارلمان

تعلل دولت در تخصیص ۱۴ میلیارد دلار ارز برای کالاهای اساسی

نماینده مردم بجنورد در مجلس گفت: در بحث تخصیص ۱۴ میلیارد دلار ارز برای تامین کالاهای اساسی تعلل صورت‌گرفته از سوی خود دولت است.
علی اکبری، با اشــاره به تاکیــدات رهبر معظم انقلاب بــه دولت برای رفع مشکلات معیشتی مردم گفت: نظر به تخصیص ۱۴ میلیارد دلار ارز دولتی برای تامین کالای اساسی موردنیاز مردم اثر محسوسی در اجرای این مصوبه مجلس و تعدیل قیمت کالاهای اساسی موردنیاز مردم مشاهده نمی‌شود.
بــه گزارش فارس ، وی افزود: این ارز دولتی به منظور پیشــگیری از افزایش قیمت کالاهای اساسی در بودجه در نظر گرفته شده تا حداقل اقشار آسیب‌پذیر برای تامین کالای اساسی مشکلی نداشته باشند، در سال اول هم آنقدر در نظام توزیع مشکلات وجود داشت که کالا ارزان به دست مردم نمی‌رسید.

یادداشت

آخرین ماموریت ظریف

» سید حمید حسینی

بالاخــره بعد از چندین هفته ،از ارســال نشــانه های تهدید آمیز در خصوص دســتگاه دیپلماسی ایران توســط دولت مستقر در کاخ ســفید، نام دکتر ظریف و بعبارت درست تر وزیر امور خارجه ایران در لیست تحریم دولت آمریکا قرار گرفت. از زمان اعلام این موضوع تا کنون عمــده ی اظهار نظرها در این خصوص هیجانی و با ادبیاتی گاها حماســی و با فحوای نفوذ کلام ظریــف در امریکا و همچنین رفتار غیر عقلانی دولت امریکا و بعضا تضعیف جریان میانه رو(غرب گرا) در ایران و قدرت گرفتن حریان مقابل در ســپهر سیاســی ایران مورد توجه برخی از تحلیلگران قرار گرفته است.نگارنده این سطور از منظر متفاوتی به اقدام دولت آمریکا می‌پردازد. نگارنده اعتقاد دارد، که تحریم ظریف در ادامه داستان بی سرانجام برجام بوده و باید در همان فضا مورد بررسی قرار بگیرد.
در ابتدا باید بیان کرد همانطــور که رهبری انقلاب تیم مذاکره کننده برجام را غیر سازشکار ، غیور ، متدین و امین دانسته و از آنان تشکر کرده است، نگارنده نیز ایشان را غیر سازشکار دانسته و بابت زحمات طاقت فرسایشــان از آنان سپاسگزار می باشد.با این مقدمه نکات زیر را مطرح می کنم:
اول: فارغ از ســایر واژه های رهبری در خصوص تیم مذاکره کننده و به تعبیر نگارنــده جریان حامی آن اگر به واژه امین دقت کنیم به این سوال اساسی میرســیم که آیا فرد آمین دچار خطای محاسباتی نمی گردد؟ چرا طرفداران و حامیان برجام اجازه نقد آن و پذیرش ایرادات احتمالــی آن را نداده و در نقد ناقدان برجام بی رحمانه رفتار میکنند. اگر چه نگارنده معتقد است جایگزین برجام،برجام است اما برجامی با تعهدات متعــادل تر و البته با تضامین بالاتــر از امضای افراد.البته روش های پروپاگاندایی که توســط دولت و شخص رئیس جمهور و تیم مذاکره کننده و البته حامیان آن اجرا شــد، نیز باید مورد دقت و احیانا عذر خواهی بابت بزرگنمایی های اتفاق افتاده باید انجام شود. این موارد تکه ای از پازلی اســت که نگارنده بعنوان آخرین ماموریت ظریف جهت جبران آن همه بزرگنمایی و مبالغه توصیه می‌کند.
دوم: تصور دولت عاقل و دولت بی عقل در آمریکا،تصوری برگرفته از یک موضوع روانشناختی است که در افراد خوشبین به برجام وجود دارد آنها محصول تمام تلاشــهای و آرزوهای خــود را نه تقریبا که دقیقا هیچ می بینند.واقعیتی که در این چهل ســال دیده شــده است این اســت که تیم A و B وجود نــدارد و تنها تفاوت در روش و نه ماهیت برخورد با نظام جمهوری اسلامی است.نشر دیدگاه دوانگاره ســازی در آمریکا فقط فرصت سوزی است و همانطور که در بخشی از دولتمردان، امید به رای نیاوردن آقای ترامپ در انتخابات ریاســت جمهوری و همچنان برنامه ریزی بر اساس قضا و قدر موجب وضع موجود شــده اســت ،کما اینکه تصور عملکرد فضایی برجام همین حالت را در ســالهای اخیر و در نهایت وضــع موجود را ایجاد کرده اســت.به اعتقاد نگارنده این موضوع نیز تکه ای دیگری از ماموریت آخر ظریف است که باید خوی استکباری دولت آمریکا را نشان داده و به این دوگانه غیر واقعی دامن نزند.
ســوم: همانطور که ایجاد فضای مجازی باعث ایجاد تغییرات اساسی در رسانه های داخلی شــده است و اصولا دیگر نمی‌توان صدایی را خاموش کرد در فضای رســانه ای بین الملل این موضوع نیز صادق اســت و طبعا اقــدام آمریکا برای خفه کردن صدای ایران نیســت و شــخصیتی در تراز آقای ظریف کسی نیست که اگر کلامی را مطرح کند ،در ســکوت خبری نادیده گرفته شــود و رســانه ها هم طبعا صحبتهای ایشان را پیگیری وبازنشر خواهند کرد.تصور ترس آمریکا از سخنان ظریف به اعتقاد نگارنده تصوری غیر دقیق است.این اقدام آمریکا از جنبه فشار سیاسی و در پارادایم امپریالیستی و نه رسانه ای قابل بررســی است.نکته ای که تحلیلگران در این روزها از آن غفلت کــرده اند. تکه ی دیگر پازل ماموریــت آخر ظریف جا انداختن این موضوع است که اصولا در دنیا قواعد فعال و موثر، قاعده های مبتنی بر قدرت نرم و سخت است و مبنای اعمال کشورها نه حق که قدرت اجراست.کما اینکه آقای ترامپ حق نداشت از برجام خارج شود ولی قدرت داشت و دیدیم که از آن خارج گردید.
کلام آخر: نگارنده معتقد است که آقای ظریف در انتهای راه پر از پیچ و خمی اســت که از مذاکرات مربوط به قطعنامه ۵۹۸آغاز و تا کنون ادامه پیدا کرده اســت و با توجه به شخصیت عالی و همچنین موقر ایشــان و البته میهن پرستی شخص آقای ظریف باید این ماموریتها را در راستای اهداف جمهوری اسلامی انجام داده و موارد بالا را بعنوان واقعیــات در نظر گرفته و با اجرای آن دین خود به ایران را ادا نماید. میدانیم که اقدامات اخیر دولت آمریکا و همزمان عملکرد دولت زمینه را بــرای روی کار آمدن جریانی متفاوت از جریان فعلی دولت ،مهیا کرده است و اصولا اقتضای موقعیت و البته شرایط ایجاد شده امکان اعمال نظر ایشان بعنوان رئیس جمهور و یا یک عنصر اصلی سیاست خارجی را در آینده عملا غیر ممکن کرده اســت . اقدامات آتی آقای ظریف بعنوان آخرین اقدامات ایشان در سپهر سیاسی در تاریخ ثبت خواهد شــد.امیدوارم این اقدامات هم همانند گذشته ایشان با حسن نیت و مســئولیت پذیری همراه باشد.تاریخ بسیار در قضاوت سخت گیرانه عمل کرده و به تعابیر زشت و زیبای ما بی اهمیت است.

محقق و استاد دانشگاه

رئیس‌جمهور در وزارت امور خارجه:

ظریف مجتهد سیاسی است

■ موفقیت‌هایی بالاتر از موفقیت‌های دکتر مصدق در لاهه بدست آوردیم

برخی درس سیاسی خوانده‌اند، اما مجتهد نشــده‌اند؛ اما ظریف علاوه بر اینکه استعداد نخبگی دارد، یک مجتهد سیاسی است.
رئیس‌جمهور در دیدار با محمدجواد ظریف، معاونان و مدیران وزارت امور خارجه، با ابراز خرســندی از حضور در ایــن وزارت‌خانه و جمع معاونان و مدیران آن، گفت: سیاســت خارجی ویژگی‌های خاص و روابط تنگاتنگی با ملت دارد.
به گزارش ایســنا، حجت‌الاسلام و المسلمین حســن روحانی ادامه داد: ملت مشخصه‌اش در یک جامعه محدوده‌ای اســت که داخل را از خارج جدا می کنــد، مرزهای جغرافیایی و مرزهای سیاســی داخل و خارج خودی و بیگانه را مشخص می‌کند.
وی با یادآوری اینکه سیاســت خارجی یعنی نحوه تعامل یک کشــور با بیرون و دیگران، تصریح کرد: بنابراین سیاســت خارجی نمی تواند سیاســتی باشد که مربوط به یک جناح، حزب یا یک جمع اســت؛ سیاست خارجی مربوط به کل ملت ایران است.
روحانی با بیان اینکه وزارت خارجه و شخص وزیر خارجه به عنوان نماینده کل ملت ایران نه نماینده گروه و جناح در مجامع بین‌المللی حضور می‌یابد، اظهــار کرد: ما اگر یک ملت یکپارچــه را می‌خواهیم باید دیپلماســی و سیاســت خارجی ما هم یکپارچه باشد. ملتی توانمند است که یکپارچه باشد، تکه تکه شدن بخش‌های منافع قدرت یک ملت، توان آن را می‌کاهد.
رئیس جمهور با بیان اینکه کارشناسان وزارت خارجه باید حرف خود را صریح بزنند، اظهار کرد: امانتــداری در اینجا اهمیت زیادی دارد. اگر قرار باشد بر اســاس خوشایند این و آن صحبت کنیم، از امانتداری خارج می‌شــویم. جایی که لازم باشد، وزیر خارجه، معاونان او و ســفرا باید نظرات کارشناسی خود را بیان کنند مخصوصا وزیر خارجه ما که یک نخبه و مجتهد سیاســی است. برخی درس سیاسی خوانده‌انــد، اما مجتهد نشــده‌اند اما ظریف علاوه بر اینکه اســتعداد نخبگــی دارد، یک مجتهد سیاسی است.
وی ادامه داد: همه مســئولان به یک معنا که کارگزار نظام هستیم، کاره‌ای نیستیم، بلکه همه باید مطیع نظر اکثریت قاطع باشیم؛ نظام ما بر این مبناســت و تمام مقامات با رأی مستقیم یا غیرمســتقیم مردم مشروعیت پیدا می‌کند و جمهوریت در جمهوری اســلامی به معنای واقعی کلمــه حاکم اســت. همچنین قانون اساســی ما نیز به صراحت می‌گوید که اداره امور مردم و کشور باید با رأی مردم و از طریق انتخابات‌های مختلف انجام شود.
به گزارش ایســنا، رئیس جمهــور در ادامه صحبت‌هــای خود تاکید کــرد: اینکه آمریکا فکر می‌کند با تحریم و فشــار می‌تواند نظام ما را تغییر دهد یا با این اقدامات مردم از نظام برگردند و بگویند که دیگر جمهوری اسلامی را نمی‌خواهند بلکه نظام دیگری را می‌خواهند یــا اینکه کلیت ایران را رها کنند و عشــق به ایران را کنار بگذارند، تا زمانی که اصل ششم قانون اساسی پا برجاست، این کار امکان‌پذیر نیست.
رئیس جمهــور ادامه داد: اگر می‌خواســتیم چیزی بر مردم تحمیل شود، در گذشته نیز این اتفاق می‌افتاد، اما در آن زمان این خارجی‌ها و سفیر آمریکا بود که بر مردم ما تحمیل می‌کرد اما اگر بخواهیم امروز بر مردم مجددا تحمیل کنیم تنها فرد تحمیل کننده است که تغییر کرده است.
روحانی با تاکید بر اینکــه نظر مردم برای ما مهم اســت، خاطرنشان کرد: ما تعامل سازنده و یا به تعبیر مقام معظم رهبری تعامل گسترده با دنیا را به رأی مردم گذاشتیم و در دور دوم رأی بیشتری نسبت به دور اول کسب کردیم.
وی با بیان اینکه هشــت ســال مذاکره هیچ حاصلی نداشــته بود، اظهار کــرد: در این شرایط شــاید تحمل موفقیت مذاکره برای عده‌ای ســخت بود. به هر حــال این طبع انسان‌هاســت و نمی‌شــود کاری کرد. همه ما در رقابت با خدایی ناکرده در حســادت هســتیم. می‌گفتند این مشکل به هیچ عنوان قابل حل نیســت و مذاکــره هیچ حاصلی ندارد، البتــه من نمی‌گویم چــرا مذاکرات پیش از این دولت حاصلی نداشت. در این شرایط طبیعی اســت حرف‌هایی زده شود. در هر توافقی اگر دنبال حداکثر امتیاز باشیم امکان ندارد به نتیجه‌ای برســیم. پیامبر هم در صلــح حدیبیه از حداکثر خواســته‌های خود کوتــاه آمد چون می‌خواســت صلح انجام شود.
روحانی بیان کــرد: البته در مذاکــره باید به خواســته‌های حداکثــری اصرار کــرد اما به دستیابی به هدف فکر کرد. آمریکا و برخی از کشورهای اروپایی می‌گفتند ایران اهل منطق نیست و برخورد با ایران فقط از طریق جنگ ممکن است. می‌گفتند ایران دروغ گفته و اهل منطق و مذاکره نیســت اما ما دروغ بودن این ادعاها را ثابت کردیم و با آن‌ها مذاکره کردیم. البته مذاکره با شش قدرت شهامت می‌خواهد. ما شهامت داشتیم البته وزیر خارجه هم داشتیم که کاردان بود و علم و هنر مذاکره داشــت و دیپلمات شناخته شده‌ای در سطح جهان بود که یاران خوبی هم داشت. ما ثابت کردیم که دروغ می‌گویند که ایران دنبال بمب است. ما حق غنی‌سازی را می‌خواستیم که به این حق رسیدیم.
رئیس‌جمهور با بیــان اینکه عده‌ای می‌گفتند نمی‌توان با مذاکره شــورای امنیت را تسلیم حق کرد، تصریح کرد: البته این کار کمتر اتفاق افتاده، هشت ســال هم که خودشان به نتیجه نرسیده بودند. من وقتی می‌گفتم قطعنامه‌های شــورای امنیت را لغــو می‌کنیــم می‌گفتند نمی‌شود، در همین دولت خودم هم می‌گفتند این کار انجام نمی‌شود اما ما این کار را انجام دادیم. وقتی من می‌گویم برجام از بین رفتنی نیست یعنی ما ایران هراسی را زدودیم. اینکه می‌گفتند ایــران دروغ می‌گوید و اهل مذاکره نیست را از بین بردیم. PMD این طوق لعنتی که به پای ما بســته بودند و می‌کشاندند را از بین بردیم.
وی بیان کرد: ترامپ به نخســت وزیر سابق انگلیس فحاشــی می‌کند، به ملت افغانستان توهیــن می‌کنــد. بــا اروپا، چیــن و ژاپن اختلاف دارد. آیا همــه توافقات بین‌المللی بد بــود که ترامــپ از آن خارج شــد؟ ما چنین اعتقادی نداریــم. اکنون حاکمانی در کاخ سفید هستند که شاید در تاریخ آمریکا دیگر در این حــد فضاحت پیدا نکنیم. البته آمریکا بعد از خــروج از برجام تنها ماند و در سازمان ملل، شــورای امنیت و نشست ورشو ناموفق بود. ترامپ در مجمع عمومی مضحکه شــد. در شــورای امنیت تنها ماند و در موضوعــات فلســطین و جولان هم تنها ماند و آمریــکا هر روز خود را منزوی می‌کند اما ما کار خودمــان را خوب انجام دادیــم و ثابت کردیم اگر ایــران عهدی را بست پای پیمانش می‌ایســتد. ما آمریکا را منــزوی کردیم. دو بار در دادگاه لاهه موفق شــدیم. نمی‌دانم چرا بعضــی موفقیت‌ها را کمتــر می‌بینند و ناکامی‌هــا را بزرگ‌تر. ما موفقیت‌هایــی بالاتــر از موفقیت‌های دکتر مصدق در لاهه بدست آوردیم.
روحانی با بیان اینکه ما هنوز از برجام استفاده می‌کنیــم گرچه طرف مقابل بدهکار اســت، افزود: هیچ کس نمی‌تواند به کاهش تعهدات ما ایراد بگیرد، در حالــی که اگر در روز اول این کار را می‌کردیم منزوی می‌شدیم. آمریکا الان می‌گوید بدون شرط مذاکره می‌کند اما در مرحله بعد رهبری را تحریم می‌کند. ما اکنون نمی‌خواهیم با آمریکا مذاکره کنیم زیرا آن‌ها را شایسته مذاکرات نمی‌دانیم اما به فرض اینکه بخواهیم مذاکره کنیم چه کسی باید تصمیم‌گیر نهایی باشد؟ شما می‌دانید بدون نظر و توافق رهبری نمی‌توان امور مهم کشور را پیش برد. در مرحله بعد وزیر خارجه را تحریم می‌کنید اما چه کسی باید مذاکره کند؟ مسئول مذاکره وزیر خارجه است.

یادداشت

ستارالعیوب باشیم

» پرویز محمدی

چنــد روزی اســت فیلمــی صحنــه دار از یــک رابطــه ی خاص... منتســب بــه یکــی از مقامــات ســابق متمایــل بــه طیــف اصــلاح طلــب در فضــای مجــازی منتشــر شــده و بــاز نشــر مــی شــود!
در این باره گفتنی هایی هست ، مبتنی بر چند احتمال :
اول اینکه ممکن اســت این فیلم رابطه زناشویی یک زوج قانونی یا شرعی باشد .
دوم اینکــه احتمــال دارد مخاطب آن مقام مســئول در این رابطه ... همســرش نباشد و حتی ممکن است خدای ناکرده این ارتباط، غیر قانونی و شرعی هم نباشد؛
در هر دو حالت، انتشــار این فیلم کاملا غیر اخلاقی ، خلاف شرع ، قانون و عرف است .
با توجه به اینکه معمولا در اتاق خواب، دوربین کار گذاشته نمی شود ، این ذهنیت تقویت خواهد شــد که: این صحنه زاییده یک توطئه و ورود کامــلا غیر قانونی به حریم تماما خصوصی افراد برای تخریب طعمه یا طعمه هاست .
از این روی ، بعید نیســت طرفِ مقابل این آقا هم یک "پرستو" بوده باشد .
در جریــان اتفــاق تلخــی کــه در ماجــرای دکتــر محمــد علــی نجفــی شــهردار ســابق تهــران شــاهد آن بودیــم گفتــه شــد مرحومــه "میترا استاد"- کــه خــود نیــز قربانــی مظلــوم ایــن ســناریوی پرســتوگری بــود - عــلاوه بــر نجفــی بــا دیگرانــی از جنــاح مقابــل نیــز روابــط مشــابه داشــته؛ امــا چــون افشــای آنهــا جــزو سیاســت هــای دســتگاههای مســئول نبــوده ، مکتــوم مانــده اســت.
بنــا بر این باز نشــر این ویدئو - با توجه بــه اینکه قربانی ، مثل نجفی از طیف موســوم به اصلاح طلبان می باشــد - ممکن است جهت پیشــبرد اهداف سیاسی ، برای عده ای خوشایند و مطلوب باشد؛ اما نباید از یک نکته مهم اخلاقی غافل شد و آن اینکه مضار این پدیده زشــت اخلاقی برای جامعه بســی بیشــتر از منافع ای است که عده‌ای"کوچک مغز" در عرصه ی سیاسی و رقابت های انتخاباتی به دنبال آنند .
فرامــوش نکنیم در تصور هیچکس نمی گنجید شــخصیتی علمی ، سیاســی ، فرهنگی ، مذهبی و اجتماعی چون دکتر محمد علی نجفی با آنهمه سابقه درخشــان مدیریتی و علمی که واقعا شایستگی پست ریاست جمهوری را داشتند در دامی گرفتار شود که سرنوشت اش را با چوبه دار گره بزنند .
پس هیچ بعید نیســت کســانی که طراح این صحنه هــا و بانی این رخدادهای تلخ هســتند خودشان روزی قربانی چنین وقایع هولناکی باشند .
پس اگر در فضای مجازی فیلمی در این رابطه مشــاهده کردید اولا تماشا نکنید ثانیا از باز نشر آن جدا بپرهیزید .

طرح روز

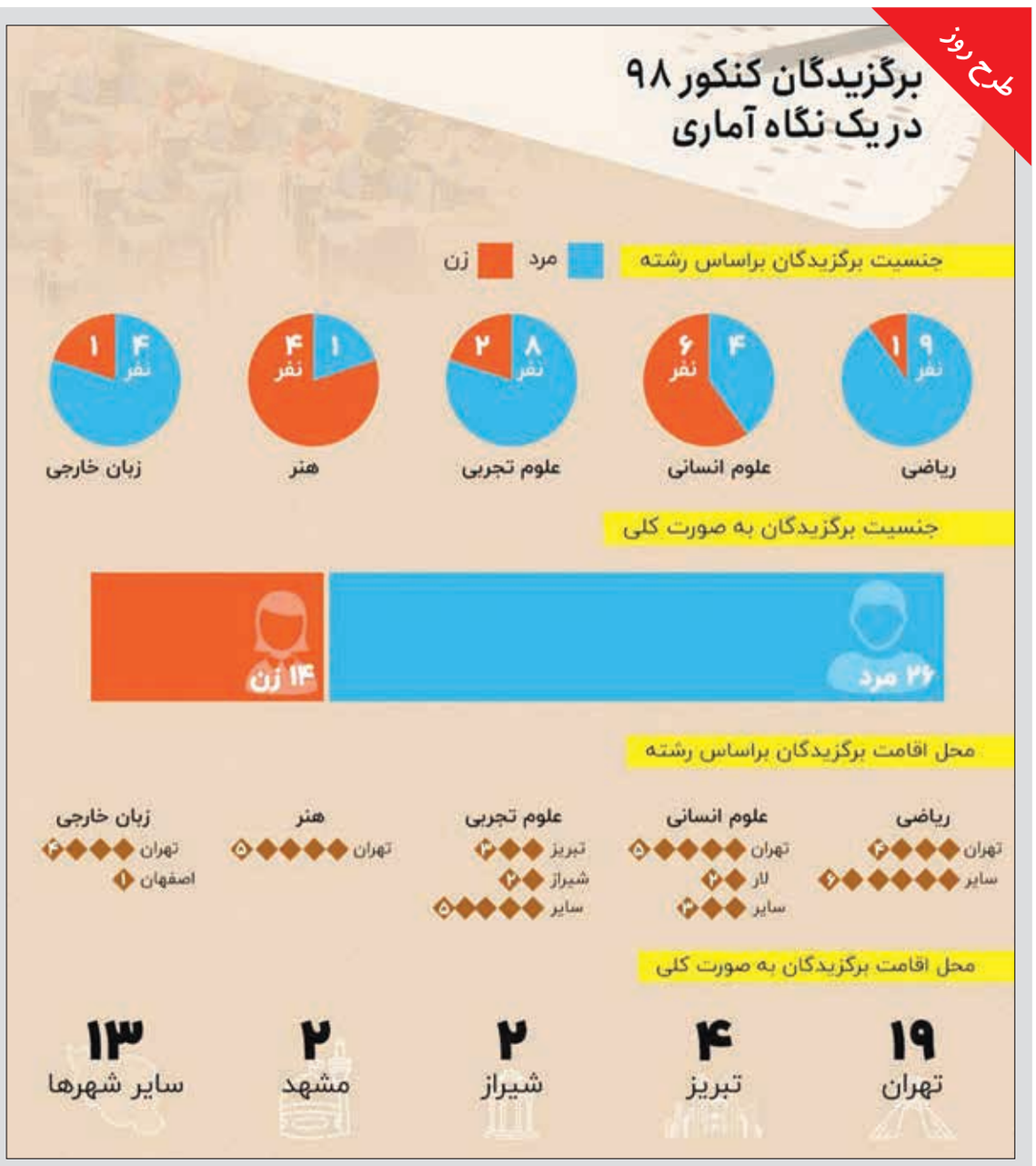

اینفوگرافیک: ایرنا

نشست ویژه کمیسیون اقتصادی مجلس درباره حذف ۴ صفر از پول ملی

عضو هیأت‌رئیسه کمیسیون اقتصادی مجلــس شــورای اســلامی از برگزاری نشســت فوق‌العــاده این کمیســیون با رئیس‌کل بانــک مرکزی برای بررســی حذف ٤ صفر از پول ملی خبر داد.
به گــزارش تســنیم، معصومــه آقاپور علیشاهی ،گفت: این جلسه امروز در محل کمیسیون برگزار می‌شود.
وی ادامه داد: قرار اســت رئیس کل بانک مرکزی با حضور در کمیسیون توضیحاتی درباره مصوبــه اخیر هیأت وزیران درباره حذف ٤ صفر از پــول ملی به نمایندگان ارائه کند.وی با اعلام اینکه دولت باید این مصوبه خود را در قالب لایحه به مجلس ارائه کند، اضافه کــرد: تاکنون اطلاعات مشخص و مبسوطی درباره تصمیم دولت برای حذف ٤ صفر از پول ملی ارائه نشده است .

رهن و اجاره فوری
یک باب مغازه واقع در ابتدای پیاده‌راه اکباتان، روبروی مسجد جامع
مشخصات: ۸۰ متر مربع، دارای ۱۶ متر بالکن به ارتفاع ۶ متر، سرویس بهداشتی و آشپزخانه
آب، برق و گاز مستقل / دیوار سنگ- آذران
تماس: ۰۸۱-۳۸۲۶۳۲۵۰ (از ساعت ۸ تا ۱۴)

پیام تاریخ، تمدن و فرهنگ مادستان
The Message Of Madestan's History & Civilization & Culture
روزنامه همدان پیام
۵
چهارشنبه ● ۱۶ مردادماه ۱۳۹۸ ● شماره ۳۵۴۰
جامعه
ejtemaei@hamedanpayam.com

طلب ۱۸ هزار میلیاردی تامین اجتماعی از کارفرمایان

مدیرعامل سازمان تامین اجتماعی با اشاره به اینکه ۱۸ هزار میلیارد تومان از کارفرمایان در بخش های مختلف طلب داریم، گفت: نگرانی بابت پرداخت مستمری و ارائه خدمات به بیمه شدگان وجود ندارد.

به گزارش مهر، مصطفی سالاری، عنوان کرد: اگرچه سازمان مانند بسیاری از نهادهای دیگر مشکلاتی دارد، اما در خصوص ارائه خدمات به مردم و بیمه شدگان و مستمری بگیران نگرانی اساسی نداریم.

وی گفت: ماهیانه ۹۲۰۰ میلیارد تومان در سازمان هزینه می شود که ۶۵۰۰ میلیارد تومان آن برای پرداخت مستمری است و هیچگونه دغدغه ای بابت پرداخت به موقع حقوق مستمری بگیران وجود ندارد و منابع ما هم برای این بخش کفایت می کند.

وی با اشاره به اینکه یک بخشی از هزینه ها هم مربوط به درمان می شود، گفت: با توجه به اینکه در یک دوره ای تعرفه ها افزایش یافت، در بخش درمان مقداری معوقه داریم و ۳هزار میلیارد تومان در این بخش ماهیانه هزینه می شود.

حداقل ۱۰ هزارمعلم حق التدریسی مشغول به کار می شوند

رئیس کمیسیون آموزش و تحقیقات مجلس از استخدام حداقل ۱۰ هزار نیروی حق التدریسی در آستانه سال جدید تحصیلی خبرداد و افزود: دولت باید با ابلاغ آیین نامه استخدامی حق التدریسان تا پایان مردادماه سال جاری، زمینه جذب این نیروها را فراهم کند.

محمد مهدی زاهدی به خانه ملت گفت: با توجه به کمبود معلم در آستانه سال تحصیلی جدید در وزارت آموزش و پرورش، دولت باید هرچه سریعتر نسبت به ابلاغ این آیین نامه اقدام کند و نهایتا این آیین نامه را تا اواخر مرداد سال جاری به دستگاه‌های اجرایی ابلاغ کند.

زاهدی درباره تعداد معلمان استخدامی با اجرای قانون مذکور گفت: تعداد معلمان استخدامی بستگی به توافق با سازمان امور استخدامی دارد و انتظار مجلس و کمیسیون آموزش از تصویب این قانون، استخدام حداقل ۲۰ هزار نفر تا ابتدای مهرماه امسال است، اما آنچه مشخص است زمینه برای استخدام حداقل ۱۰ هزار معلم فراهم شده است.

خبر

سود سهام عدالت ۴۲ میلیون نفر واریز شد

معاون سازمان خصوصی سازی با بیان اینکه ورود سهام عدالت به بازار سرمایه به صورت مرحله‌ای خواهد بود، گفت: امکان انجام کار به صورت یکجا وجود ندارد.

به گزارش ایلنا زهره عالی پور با اشاره به مجموعه ای از تغییر رویکردها برای برنامه های خصوصی سازی مطابق با مصوبات هیأت واگذاری گفت: ۱۸ شرکت از گروه دو در فهرست فروش قرار گرفتند، اما سهامشان عمدتا در حد یک عضو هیأت مدیره و غالباً بیمه‌ها، پالایشگاه ها و شرکت های بزرگی بودند.

وی افزود: تا به الان سه شرکت برای فروش گذاشته شده که متاسفانه فاقد متقاضی بود. با مجوز شورای هماهنگی سران سه قوه و تصویب هیأت واگذای در صورت عدم فروش شرکت ها در قالب فروش جداگانه و مستقل در بازار سرمایه با شرایط ویژه امکان فروش آن را در بازار سرمایه برای عموم فراهم می‌شود.

این مقام مسئول با بیان اینکه تعداد زیادی از بنگاه‌های دولتی در گروه یک هنوز به فروش نرفته گفت: فهرست کلی این شرکتها به تصویب هیأت واگذاری رسیده و به محض صدور دستور هیأت واگذاری، برای قیمت‌گذاری بنگاه‌های موجود در لیست سازمان خصوصی سازی فرآیند واگذاری در این زمینه را شروع خواهد کرد.

عالی پور با اشاره به موانع خصوصی سازی بنگاه های دولتی گفت: فشارهای زیادی برای عدم فروش و تاخیر در واگذاریها بنا به دلایل مختلف مطرح می‌شود، اما با توجه به تأکیدات مقم معظم رهبری برنامه خصوصی سازی باید با سرعت بیشتری انجام شود، ضمن اینکه قانون نیز محدودیت هایی را گذاشته تا تاخیری در برنامه خصوصی‌سازی صورت نگیرد.

واریز سود سهام عدالت برای ۴۲ میلیون نفر

این مقام مسئول همچنین درباره آزادسازی سهام عدالت گفت: حدود یک سال و نیم از ارائه لایحه سهام عدالت آزادسازی این سهام می‌گذرد. دولت لایحه خود را برای آزادسازی تقدیم مجلس شورای اسلامی کرده است. در حال حاضر سازمان خصوصی سازی به عنوان متولی امر سود این سهام را به مدت دو سال به حساب حدود ۴۲ میلیون نفر که شماره شبا خود را در سامانه وارد نموده اند واریز کرده است. شماره سامانه سهام عدالت برای ورود اطلاعات مشمولان است.

عالی پور از وجود یا نبود ظرفیت تبدیل این سهام به پول نقد ابراز نگرانی کرد و گفت: هم اکنون دولت و مجلس یک پیش نویس برای طراحی این فرآیند آماده کرده اند. ورود این سهام به بازار سرمایه به صورت مرحله ای خواهد بود و امکان انجام کار به صورت یکجا وجود ندارد.

معاون واگذاری سهام و بنگاه های سازمان خصوصی سازی در پایان اظهار داشت: سازمان خصوصی سازی مقدمات کار و هماهنگی لازم برای صدور ۵۰ میلیون نفر کد بورسی را با سازمان بورس انجام می‌دهد و پس از آن مجوزهای قانونی نیز صادر خواهد شد.

آغاز غربالگری شنوایی ۳ تا ۵ ساله‌ها

معاون پیشگیری از معلولیت‌های سازمان بهزیستی کشور جزئیات اجرای طرح غربالگری شنوایی و بینایی سازمان بهزیستی را تشریح کرد.

مینو رفیعی در گفت و گو با ایسنا با بیان اینکه غربالگری شنوایی نوزادان در سال گذشته، ۸۹ درصد از موالید زنده کشور را تحت پوشش قرار داد، افزود: غربالگری شنوایی برای نوزادان از سوی بخش غیردولتی که تحت نظارت سازمان بهزیستی هستند، در بیمارستان‌ها اجرا می‌شود. با این وجود هزینه انجام غربالگری مذکور معمولا با قیمت دولتی حدود ۱۶ هزار تومان است که از سوی خانواده‌ها پرداخت می‌شود. وی افزود: هر کودکی که متولد می‌شود در صورتیکه واحد غربالگری در بیمارستان مستقر باشد، تحت غربالگری شنوایی قرار می‌گیرد. البته این اقدام اجباری نیست، اما تا به حال با خانواده‌ای روبرو نشده ایم که از انجام این کار امتناع کند.

وی در ادامه توضیحاتی در خصوص طرح جدید غربالگری شنوایی ۳ تا ۵ ساله‌ها ارائه داد و گفت: این طرح به تازگی از سوی سازمان بهزیستی کشور آغاز شده است چراکه علت اختلال شنوایی در کودکان بین این سنین متفاوت از سنین نوزادی است. اختلال شنوایی در نوزادی معمولا ژنتیکی است، اما در سنین بالاتر معمولا اکتسابی است؛ یعنی کودک ممکن است در بدو تولد سالم باشد اما بعدا به دلیل عفونت های مکرر دچار مشکل شده و حتی خانواده متوجه آن نشود. به همین دلیل نیازمند اجرای غربالگری در سنین ۳ تا ۵ سال نیز بودیم که در این خصوص غربالگری برای ۵۰ تا ۶۰ هزار کودک سال گذشته انجام شد. شود.

گفتگو با مخترع جوانی که با اختراعاتش به یاری بیماران آمده است

ثبت ۳ اختراع ویژه معلولان به نام مخترع همدانی

» آیدا شاکر

بسیاری از ما با دیدن رنج بیماران خصوصا افرادی که به هر دلیل قادر به تکان خوردن از تخت خود نیستند، اندوهگین شده و از خدا شفای آنان را دعا می‌کنیم اما کمتر اشخاصی هستند که با دیدن رنج و مشکلات افراد ضمن اندوهگین شدن به فکر چاره ای برای حل برخی از این مشکلات می‌افتند. سید داوود رضوی جوان مخترع همدانی یکی از نخبگان استان است که مشاهده آلام بیمارانی که قادر به حرکت از تخت خود نبودند وی را به طراحی و اختراع دستگاه هایی رساند که در جهان نمونه ای نداشت. برای آشنایی با او و اختراعاتش با وی به گفتگو نشستیم.

خودتان را معرفی کنید در خصوص شغل خود توضیح دهید.

سید داوود رضوی هستم متولد سال ۱۳۵۹ در شهر صالح آباد استان همدان و از سال ۹۵ در بخش ارتوپدی بیمارستان بعثت در سمت کمک پرستار مشغول به کار شده ام و درحال خدمت رسانی به بیماران هستم.

چه موضوعی سبب شد به طراحی دستگاه‌هایی برای بیماران بپردازید؟

در سال ۹۶ و پس از زلزله ای که در استان کرمانشاه رخ داد بسیاری از مجروحان این حادثه در بیمارستانی که من در آن مشغول به کار هستم بستری بودند و اغلب این افراد از شکستگی و قطع نخاع رنج می‌بردند و قادر به حرکت از روی تخت خود نبودند. این افراد به این دلیل که قادر به جا به جایی از تخت خود نبودند برای استفاده از سرویس بهداشتی دچار مشکل می‌شدند و نیازمند کمک ۵ یا ۶ نفر برای قراردادن لگن و یا تعویض ملافه های کثیف تخت بودند. بسیاری از آنان برای کمتر شدن نیاز خود به سرویس بهداشتی، تلاش می‌کردند کمتر غذا بخورند و همچنین ساعت‌های طولانی قرار گرفتن بر تخت سبب ایجاد زخم بستر در آنان می‌شد. این موضوعات سبب شد به فکر طراحی بازویی کمکی برای بیماران بیوفتم که کمکی باشد در راستای جا به جایی آنان در تخت تا بدون نیاز به کمک تعدادی همراه بتوانند موقعیت خود را در تخت جا به جا کنند.

ساز و کار این دستگاه به چه نحو است؟

این دستگاه از دو بازو تشکیل شده است که زیر تخت نصب شده و به راحتی نیز باز و بسته می‌شود و مانند یک بارفیکس کمکی بالای سر بیمار قرار گرفته و بیمار قادر خواهد بود با کمک گرفتن از این بازو خود را روی تخت جا به جا کند و برای قرار گرفتن لگن یا تعویض ملافه کثیف به افراد زیادی متکی نباشد و حداکثر به کمک یک نفر همراه به انجام کارهای خود بپردازد. همچنین به کمک این بازوها بیمار قادراست پوزیشن قرارگیری خود را روی تخت تغییر دهد تا از بروز زخم بستر جلوگیری کند و یا حتی به انجام ورزش‌های ساده و جزئی روی تخت بپردازد. این موضوع نه تنها به کم شدن آسیب‌های جسمانی به بیمار کمک می‌کند بلکه با حفظ استقلال در روند بهبودی و حفظ روحیه وی تاثیر بسزایی خواهد داشت. این دستگاه همچنین قادر به نصب بر تمامی انواع تخت‌ها اعم از خانگی و بیمارستانی است و در حال حاضر طی قراردادی با سازمان بهزیستی درصدد هستیم تعداد ۵ عدد از این دستگاه را ساخته و در اختیار این نهاد قرار دهیم تا در آینده بتوانیم نیاز کل کشور را نیز تامین کنیم.

نظر پزشکان متخصص در خصوص اختراعات شما چه بود و چه شد که به فکر ثبت اختراع افتادید؟

پس از آنکه این دستگاه ها را طراحی کردم آن را در اختیار دکتر قربانی‌امجد معاون درمان بیمارستان بعثت همدان قرار دادم و ایشان نیز این ایده را خیلی زیاد تایید کرده و به من پیشنهاد دادند برای ثبت آن اقدام کنم چراکه مشابه این دستگاه را در هیچ محلی ندیده بودند. به همین جهت برای ثبت این دستگاه پیگیری کرده و موفق شدم آن را با سه مزیت مهم؛ جدید بودن در سطح دنیا، خلاقیت و نوآوری و قابلیت ساخت و استفاده در صنعت کشور به ثبت برسانم. پس از این طرح هم دو دستگاه دیگر طراحی کردم که یکی از آنان با نام "ویلچر مواقع بحرانی" در حقیقت ویلچری است که تبدیل به برانکارد می‌شود و دیگری "دستگاه بالابرنده و فیکس کننده پای بیمار" برای بیمارانی که دچار شکستگی در ناحیه پای خود شده اند، بوده و این دو نیز به ثبت جهانی رسیده اند و علاوه بر دکتر قربانی امجد، دکتر طاهری پزشک ویژه بخش مراقبت‌های ویژه نیز از این دستگاه ها استقبال کرده اند. علاوه بر این‌ها حدود ۷ الی ۸ طرح نیز به صورت خام در منزل دارم که در صورتی که از لحاظ بودجه حمایت شوم آنان را نیز به مرحله عمل خواهم رساند.

در زمینه دو اختراع بعدی خود که اشاره کردید توضیح دهید که چه عملکردی دارند؟

یکی از این دستگاه ها ویلچری است که با دارا بودن دو چرخ اضافه طی ۵ ثانیه به برانکارد تبدیل می‌شود و درمانگر قادر به کمک‌های اولیه نیز بر این ویلچر هست. بیشترین کاربرد این ویلچر به دلیل اشغال فضای کمتر و کارایی بالا، علاوه بر مراکز درمانی در بیمارستان‌های صحرایی، اورژانس‌ها و در هنگام بروز حوادث طبیعی مانند زلزله و سیل است. دستگاه دیگر نیز با فیکس نگه داشتن پای شکسته بیماران چه قبل عمل و چه بعد از آن روند بیماری را بهبود می‌بخشد درحالی که در حال حاضر از بالشت، پتو و کیسه شن برای این کار استفاده می‌شود که کارایی چندانی ندارند و به راحتی از پای بیمار جدا می‌شوند. این دستگاه قادر است به طور کامل و خوبی پای بیمار را ثابت نگه دارد و درجه آن هم توسط پزشک تنظیم گردد. این دستگاه بر حدود ۴۰ الی ۵۰ بیمار استفاده شده و جوابگو بوده است.

در این راه با چه چالش‌هایی رو به رو بوده اید و چه درخواستی از مسئولان استان دارید؟

تنها چالش و مشکلی که در این راه با آن رو به رو هستم بحث سرمایه گذاری است چراکه برای تولید انبوه این دستگاه ها نیازمند حمایت دولت هستم از آنجایی که من در حال حاضر به عنوان یک نیروی شرکتی به علت دغدغه مسائل مالی قادر به وقت گذاشتن بر روی ایده ها و طرح های خود نیستم و برای تولید انبوه این طرح‌ها نیز سرمایه کافی ندارم نیازمند حمایت و کمک مالی دولت و مسئولان برای این طرح‌ها هستم. در حال حاضر سرمایه گذاران خصوصی بسیاری پیشنهاد همکاری داده اند که متاسفانه اغلب آنان به دنبال منافع شخصی خود هستند و من در راستای رونق تولید و خدمت به کشورم نیازمند حمایت دولت برای عملی شدن این طرح‌ها هستم. علاوه بر اینکه این دستگاه ها قادر به کمک در روند بهبود بیماران هستند با ایجاد کارگاه های تولیدی توانایی اشتغالزایی نیز برای استان خواهند داشت علاوه بر این من قادر هستم با استفاده از ویلچرهای ضایعاتی و تبدیل آن‌ها به ویلچر برانکاردشو به حفظ منابع مالی نیز کمک کنم. همچنین صدور این دستگاه ها به کشورهای خارجی ارزآوری فراوانی را نیز به همراه خواهد داشت.

و اما سخن آخر؟

تنها خواسته ام حمایت است تا به عنوان یک مخترع و نخبه دلسرد نشوم و با خیالی آسوده از مسائل معیشتی به تولید طرح‌هایم بپردازم تا در شرایطی که حفظ استقلال اقتصادی کشور از اهمیت زیادی برخوردار است به رونق تولیدات داخلی کمک کرده و وظیفه خود را در برابر کشورم به انجام برسانم.

نیش و نوش

کیهان: کلاهبرداری با فروش سوالات تقلبی کنکور

خواستن استعدادهای درخشان رو از دست ندن !!

اطلاعات: افزایش گوشی قاپی در ایران

اگه گوشی رو با احترام بدید که این مشکلات پیش نمیاد

ایران: قیمت مرغ کاهش می یابد، از ۲۰ روز دیگر

خیلی از کارها را رو به آینده موکول کردید!!

شرق: دست‌اندازهای فیلمسازی در حیات وحش

حتماً برای فیلم‌برداری سوار شتر شدی ؟!

کیهان: برجام هفت کفن پوسانده اروپا هنوز وعده می‌دهد

دلیلش پشت کاره !!

ایسنا: حذف ٤ صفر از پول ملی تأثیر اقتصادی ندارد

شما نظرت صفرهای بیشتر ؟؟!

ایرنا: فرهنگ بازیگری که در لابلای شعرهایش گم شد

کتاب لیلی مجنون خونده

اعتماد: ساکنان سابق بهشت در رویای بهارستان

فکر می‌کنن بهارستان به بهشت راه دار

همدان‌پیام: زباله‌گردی شغل جدید و رایج جامعه

جدید بودنش نشانه تنوع

همدان‌پیام: خبرنگاران روحیه امید و روشن بینی به جامعه تزریق کنند

اکه مایع پیدا بشه!!

اعتماد: ٢٤ هزار میلیارد تومان فرار مالیاتی

دیگه صفر ها رو برداشتن

همدان‌پیام: هوش مصنوعی بافتنی می‌بافد

غلاب نخرید

کیهان: ظریف: گام سوم کاهش تعهدات در چارچوب اجرا می‌شود

با کفش گام؟؟

اعتماد: جای اولویت‌ها در وزارت بهداشت عوض شده است

منظورش اینه که بیمار به جای اتاق عمل می ره تیمارستان

خبر

"نه" وزیر بهداشت به افزایش ظرفیت پذیرش دانشجوی پزشکی

احتمال انتخاب مشاغل دیگر از سوی پزشکان برای فرار از مناطق محروم

وزیر بهداشت ضمن رد مباحثی مبنی بر کمبود پزشک در کشور و همچنین ارایه راهکارهایی جهت توزیع مناسب فارغ‌التحصیلان پزشکی در مناطق مختلف، گفت: اضافه کردن ظرفیت پذیرش دانشجوی پزشکی قطعا ما را با یک بار فزون‌تر از نیاز در آینده روبرو خواهد کرد و اسراف در بخش دانشگاه‌ها و سرمایه‌گذاری علمی مملکت خواهد بود.

سعید نمکی در گفت‌وگو با ایسنا، درباره مباحث مطرح مبنی بر کمبود نیروی انسانی در برخی مراکز درمانی بویژه مناطق کمتر برخوردار، گفت: در این راستا مقرر شده که از ظرفیت نیروهای بومی بیشتر استفاده کنیم؛ گرچه قانون می‌گوید باید فراخوان عمومی بگذاریم و نیرو از هر کجا که آمد، به کار گرفته شود، ولی واقعا نیروی بومی به شدت پایدارتر و ماندگارتر در این مناطق است.

وی با اشاره به بازدید خود از بیمارستان‌های کرمانشاه و درخواست جذب و تبدیل وضعیت نیروهای فعال در زلزله، افزود: نیروهایی که در مناطق زلزله‌خیز و آسیب دیده از زلزله زحمت کشیدند، انتظارشان آن است که در استان بمانند و به فعالیت‌شان ادامه دهند. در همین راستا نیز ما تلاش‌مان آن است که این نیروها را حفظ کنیم.

وزیر بهداشت درباره تامین نیروهای پزشکی مورد نیاز مناطق کمتر برخوردار ادامه داد: از طرفی هم برای مناطق محروم و در رشته‌های تحصیلی پزشکی و پیراپزشکی حداقل ۳۰ درصد ظرفیت گذاشته‌ایم و به این ترتیب پیش بینی می‌شود که تا سه – چهار سال آینده تقریبا نیروهای تخصصی‌مان در این مناطق، از نیروهای بومی خواهند بود.

وزیر بهداشت در پاسخ به سوال مبنی بر اینکه مباحث اخیر مبنی بر کمبود پزشک در کشور را قبول دارید یا خیر، گفت: خیر، این چنین نیست. ممکن است در جاهایی کمبود پزشک احساس شود، اما این موضوع به دلیل آن است که نیروهای پزشکی را به خوبی توزیع نکرده‌ایم. همچنین خیلی از فارغ التحصیلان پزشکی به حرفه پزشکی وارد نشده‌اند و ممکن است این افراد به دلیل اینکه به نقاط کمتر برخوردار نروند، به شغل‌های دیگر وارد شده باشند.

وی افزود: بنابراین ما اگر بتوانیم نیروهایمان را درست توزیع کنیم و بتوانیم برای پزشکان‌مان انگیزه‌های رفاهی و اقتصادی بیشتری ایجاد کنیم که در نقاط محروم بمانند و از همه مهم‌تر این ظرفیتی که برای نقاط محروم گذاشته شده را بتوانیم در آینده و بعد از فارغ‌التحصیلی، به این مناطق بفرستیم و تاکید داشته باشیم که این نیروها نمی‌توانند از منطقه خود خارج شوند، قطعا مشکلی به نام کمبود پزشک نخواهیم داشت.

وزیر بهداشت ادامه داد: به این ترتیب اضافه کردن ظرفیت پذیرش دانشجوی پزشکی قطعا ما را با یک بار فزون‌تر از نیاز در آینده روبرو خواهد کرد و اسراف در بخش دانشگاه‌ها و سرمایه‌گذاری علمی مملکت خواهد بود.

دانشگاه

نتایج کنکور سراسری اعلام شد

نتایج کنکور سراسری سال ۱۳۹۸ به صورت کارنامه بر روی سایت سازمان سنجش قابل مشاهده است.

به گزارش ایسنا، هر یک از داوطلبان شرکت کننده در آزمون سراسری سال ۱۳۹۸ می‌توانند به منظور اطلاع از نتیجه آزمون خود و مشاهده کارنامه نتایج اولیه به پایگاه اطلاع رسانی سایت سازمان سنجش مراجعه کرده و با وارد کردن شماره پرونده، نام کاربری، رمز ورود و شماره شناسنامه یا شماره داوطلبی، نام خانوادگی، نام، شماره شناسنامه و سال تولد یا شماره پرونده، کد رهگیری و شماره شناسنامه اقدام کنند.

بنا بر اعلام سازمان سنجش، دفترچه راهنمای انتخاب رشته های تحصیلی (شماره ۲) و بخش پیوستها (شامل توضیحات و شرایط و ضوابط دانشگاه ها و مؤسسات آموزش عالی)، هر یک از گروه های آزمایشی که به تفکیک از صبح روز پنج شنبه مورخ ۱۷ مرداد بر روی پایگاه اطلاع رسانی سنجش قرار خواهد گرفت.

نکته

دست‌ورزی سلول‌های مغز با استفاده از تلفن هوشمند

محققان انستیتوی علوم و فناوری پیشرفته کره جنوبی با همکاری محققان دانشگاه کلرادو بودلر دستگاهی را اختراع کردند که قادر است مدارهای عصبی مغز را با استفاده از یک ایمپلنت کوچک کنترل کند.

به گفته رضا قاضی، محقق اصلی پروژه، این دستگاه که مجهز به مخزن‌های قابل تعویض دارو بوده و از فناوری بلوتوث بهره می‌برد، قادر است نورون‌های موردنظر را با استفاده از دارو و نور برای مدت طولانی هدف‌گیری کند. مخزن‌های داروی این دستگاه با استفاده از یک پویشگر (پروب) نرم بسیار نازک به قطر تار موی انسان متشکل از کانال‌های میکرو فلوییدی و لامپ‌های ال‌ای‌دی کوچکتر از دانه‌های نمک، روی ایمپلنت نصب می‌شود و دسترسی نا محدود به دارو و نور را فراهم می‌کند.

اکنون محققان این دستگاه را روی مغز موش‌ها با موفقیت مورد آزمایش قرار دادند و در تلاشند تا با توسعه آن بتوانند آزمایشات بالینی انسانی را آغاز کنند.

بهداشت

منابع دولتی و بیمه‌ها نمی‌تواند مابه‌التفاوت نرخ ارزِ آزاد دارو را جبران کند

معاون کل وزیر بهداشت با تاکید بر اینکه منابع دولتی و بیمه‌ها جوابگوی جبران مابه‌التفاوت نرخ ارز در حوزه دارو نیست، گفت: در عین حال برای افزایش منابع بیمه‌ها هم یا دولت باید اعتبار بیشتری دهد و یا باید حق بیمه را افزایش دهیم. از طرفی طبق قانون بیمه تامین اجتماعی، ۹ درصد از حق بیمه برای حوزه سلامت در نظر گرفته شده است که در حال حاضر همین سطح را هم نمی‌تواند بدهد. در عین حال هیچ‌کس هم پیشنهاد نمی‌دهد که قیمت را آزاد کنید تا مردم مابه‌التفاوت نرخ ارز را از جیب خودشان بپردازند.ایرج حریرچی در گفت‌وگو با ایسنا تاکید کرد: موضوع دیگر هم بحث دوره انتقال از ارز دولتی به ارز آزاد است. بالاخره در حال حاضر تکلیف داروهایی که با دلار ۴۲۰۰ تومانی یا ۳۸۰۰ تومانی تولید یا وارد شده‌اند، چه می‌شود. این انتقال بسیار پرهزینه است و در دورانی که پرتلاطم است و ممکن است با بی‌ثباتی مواجه شویم، این اقدام به صلاح نیست.

پیام تاریخ، تمدن و فرهنگ مادستان
The Message Of Madestan's History & Civilization & Culture
روزنامه همدان پیام
۶
چهارشنبه ● ۱۶ مردادماه ۱۳۹۸ ● شماره ۳۵۴۰
اقتصاد
eghtesad@hamedanpayam.com

مهلت ثبت نام جشنواره کارآفرینان برتر تمدید شد

مهلت ثبت‌نام در سیزدهمین جشنواره کارآفرینان برتر استان همدان تا ۲۰ مردادماه امسال تمدید شد.

مدیرکل تعاون، کار و رفاه اجتماعی افزود: متقاضیان برای ثبت نام در این جشنواره می توانند تا پایان موعد اعلام شده به پایگاه اینترنتی به آدرس http://www.karafarinanebartar.ir مراجعه کنند.

احمد توصیفیان اضافه کرد: برای انتخاب و معرفی کارآفرینان برتر در مرحله استانی کمیته داوران مرکب از کارآفرینان برتر، اساتید برجسته و افراد مجرب و مطلع در حوزه کارآفرینی ،به بررسی درخواست‌های رسیده می پردازند.

وی با بیان اینکه پس از بررسی مستندات و ارزیابی طرح‌های واجد شرایط، شرکت کنندگان بر اساس کسب حد نصاب امتیازات به جشنواره معرفی خواهند شد اظهار داشت: افرادی که در ۲ سال گذشته عنوان برتر را در جشنواره به دست آوردند مجاز به شرکت در آن نیستند تا فرصت برای سایر کارآفرینان نیز فراهم شود.

توصیفیان یادآورشد: این جشنواره با هدف ترویج کارآفرینی، نوآوری و خلاقیت، معرفی کارآفرینان برتر به عنوان الگو برای جوانان، ایجاد فضای تعامل و همکاری میان فعالان اقتصادی بخش های مختلف و ایجاد نشاط و رقابت در فضای کسب و کار، برگزار می شود.

مدیرکل تعاون کار و رفاه اجتماعی همدان اظهار داشت:در کل کشور در این ۱۲ دوره ۱۰۰ کارآفرین برتر ملی انتخاب شده اند که ۱۰ نفر از این کارآفرینهای برتر ملی از استان همدان بود.

وی گفت: در ۱۲ دوره برگزاری جشنواره کارآفرینان برتر ۲ هزار و ۷۰۰ نفر شرکت کردند که از میان آنها ۲۰۰ کارآفرین از بخش های مختلف صنعت، کشاورزی و خدمات نیز در این دوره ها به عنوان کارآفرین برتر دست یافتند.

نگاه

یک کارشناس مطرح کرد

تهدیدی در پسارکود مسکن نهفته است

یک کارشناس اقتصاد مسکن، نوسانات قیمتی که چند سال یک بار در بازار مسکن رخ می‌دهد را ناشی از نگاه سطحی سیاست‌گذاران به این حوزه دانست و گفت: اگر قیمت خانه در کوتاه مدت رشد نکرد نباید خوشحال باشیم؛ چرا که تهدیدی با عنوان نیاز انباشته، دیر یا زود خود را نشان می‌دهد.

بیتا... ستاریان بیان کرد: به اعتقاد من، بازار مسکن در کل کشور تا پایان سال رشد ماهیانه دو تا سه درصد را تجربه می‌کند و همانند سال قبل شاهد افزایش ۱۰ تا ۱۲ درصد ماهیانه نخواهیم بود. اما این‌که تصور کنیم بخش مسکن به طور قطعی وارد رکود شده هنوز چنین پنداشتی نداریم و بسترهای این رکود را نمی‌بینیم؛ مگر این‌که سیاست انقباضی از سوی دولت دنبال شود. به طور مثال تأخیر در تحقق بودجه ۵۰ هزار میلیارد تومانی وعده داده شده برای بخش عمران می‌تواند این حوزه را در شهریورماه وارد رکود کند.

وی به ایسنا گفت: نگاه سیاست‌گذار به بخش مسکن همواره کوتاه مدت بوده و استراتژی برای این بخش نداشتند. در طول ۴۰ سال گذشته هیچ‌گاه اثر واقعی تسهیلات را در بخش مسکن مشاهده نکردیم؛ زیرا موضوع مسکن آن‌قدر بزرگ است که با حجم وام‌های فعلی هیچ‌گونه تناسبی ندارد. دولت باید همه بانک‌ها را در حوزه تسهیلات مسکن فعال کند و ورود یک یا دو بانک جواب نمی‌دهد. پرداخت ۵۰ هزار فقره تسهیلات به اندازه یک ماه معاملات مسکن هم نیست. در این شرایط دولت چطور می‌خواهد سالیانه یک میلیون واحد مسکونی تولید کند؛ هرچند معتقدم نیاز کشور بیش از این تعداد است و سالیانه به حدود ۱.۳ میلیون واحد مسکونی نیاز داریم.

این کارشناس اقتصاد مسکن تاکید کرد: دولت‌ها یا شرایط بخش مسکن را درک نمی‌کنند یا ترجیح می‌دهند صورت مساله مسکن را کوچک کنند. زمانی که در این بخش با رکود مواجه می‌شویم یک سیاست را دنبال می‌کنند و وقتی به رونق می‌رسیم مباحث دیگری را مدنظر قرار می‌دهند. آرشیو رسانه‌ها را که طی چند سال اخیر دنبال کنیم متوجه نگاه سطحی به حوزه مسکن می‌شویم؛ عمده مباحث درخصوص مافیای مسکن، سوداگری، حباب مسکن، جشن سر به سری مسکن و غیره است. این سناریوها سال‌هاست که دنبال می‌شود اما راهبرد برای این حوزه نداشته‌ایم.

ستاریان با بیان این‌که برای بخش مسکن باید برنامه ۱۰ تا ۲۰ ساله ترسیم شود گفت: دولت باید خود را با تمام ظرفیت‌ها برای تولید سالیانه ۱.۳ میلیون واحد مسکونی آماده کند که ۹۰۰ هزار میلیارد تومان نقدینگی می‌خواهد. بنابراین لازم است همه ابزارهای مالی اعم از تسهیلات، سکوکات، صندوق‌های مسکن، فاینانس خارجی و غیره فعال شوند.

وی با بیان این‌که بخش مسکن در سال ۱۳۹۹ وارد رکود می‌شود اظهار کرد: بخش مسکن دو نوع رشد قیمت دارد؛ یکی در بطن خود و دیگری آن‌چه در بازار مشخص است. اگر قیمت‌ها در کوتاه مدت رشد نکرد نباید خوشحال باشیم؛ زیرا تهدیدی با عنوان انباشت تقاضا ایجاد می‌شود که بعدا خود را نشان می‌دهد. در زمان رکود، تقاضای موثر از بازار خارج می‌شود ولی تقاضای مطلق از بین نمی‌رود. نیاز انباشته با پدیده‌هایی مثل حاشیه‌نشینی و خانه‌های غیراستاندارد خود را نشان می‌دهد.

خبر

شرط موفقیت در اجرای حذف صفر از پول ملی

یک کارشناس اقتصادی با اشاره به ترکیه و برزیل به عنوان کشورهای موفق در حذف صفر از پول ملی، شرط موفقیت ایران در حذف صفر از پول ملی را اجرای سیاست هدف‌گذاری نرخ تورم عنوان کرد.فرشید سلیمی درباره تصویب لایحه حذف صفر از واحد پول ملی در دولت اظهار کرد: اگر بخواهیم به شکل منطقی به موضوع نگاه کنیم، در شرایط فعلی قیمت کالاهای اساسی خانوار، قیمت مسکن، خودرو، لوازم خانگی، ارز و ... به عبارتی تورم در تمام بخش‌ها در حال افزایش است و با نگاهی به تجربه کشورها قابل مشاهده است که کشورهایی به عنوان نمونه‌های موفق معرفی شده‌اند که بتوانند بعد از اجرای سیاست حذف صفر از پول ملی، تورم را تثبیت کنند.وی به کشورهایی که نسبت به حذف صفر از پول ملی خود اقدام کرده‌اند، اشاره کرد و ایسنا گفت: بطور مثال تورم در ترکیه از ابتدای دهه ۸۰ با سرعت بالایی در حال افزایش بود و براساس آمار بانک جهانی نرخ تورم در این کشور ۹۴ درصد بود یا برای کشور برزیل نرخ تورم در سال ۱۹۸۰ برابر با ۱۰۱ درصد بود. در سال ۱۹۹۰ کشور برزیل اقدام به الحاق به سازمان تجارت جهانی و استفاده از سیاست‌های توسعه صادرات و کاهش نرخ تعرفه کرد و در سال ۱۹۹۳ باوجود اینکه نرخ تورم در کشور برزیل ۱۹۲۷ درصد بود، اقدام به حذف سه صفر از پول ملی کرد، سیاست های کنترل، کاهش و تثبیت نرخ تورم در سال ۱۹۹۹ با اجرای سیاست هدف گذاری نرخ تورم توسط بانک مرکزی کشور برزیل جواب داد و نرخ تورم در این سال به پنج درصد کاهش پیدا کرد و در طول این سالها نرخ تورم در کشور برزیل از ۱۰ درصد افزایش نیافته و در سال ۲۰۱۷ نیز این نرخ در برزیل به سه درصد رسید.

این کارشناس اقتصادی ادامه داد: کشور ترکیه بعد از سال ۲۰۰۶ اقدام به اجرای سیاست هدف‌گذاری تورم (Inflation targeting) کرده است، یکسال قبل و در سال ۲۰۰۵ اقدام به حذف شش صفر از پول ملی کرد و توانست به عنوان نمونه موفق خود را در جهان مطرح کند و در طول سال‌های بعد از اجرای سیاست هدف‌گذاری نرخ تورم، این نرخ از ۱۱درصد افزایش نیافته و بطور میانگین دارای نرخ تورم هشت درصد در طول این سالها بوده است.

حساب بانکی پس از ۴ سال خالی شد

▪ پلیس می‌گوید اشتباه شهروندان مهمترین دلیل سواستفاده جاعلان است

» غزل اسلامی

در همدان از یک حساب بانکی یک میلیون تومان غیرمجاز به‌صورت اینترنتی برداشته شد. مرد جوانی با مراجعه به دفتر روزنامه همدان‌پیام اعلام کرد که در عصر یکشنبه یک میلیون تومان از حسابش کم و حسابش خالی شده است. وی پس از مراجعه به بانک عامل، متصدی مربوطه گفته که شماره کارتی مربوط به بانک دیگر در مشهد این مبلغ را غیرمجاز و به‌صورت اینترنتی برداشت کرده است. به گفته متصدی بانک و به نقل از این مالباخته، در همان روز در عرض چند ساعت چندبار پول به همین شکل به‌حساب او آمده و بلافاصله همه را تخلیه کرده است. وی می‌گفت: طبق گفته‌های متصدی بانک، این شماره حساب فقط دارای اسم و فامیلی و شماره کارت است و مشخصات دیگر نامفهوم و غلط است به‌طوری‌که نمی‌توان او را مورد پیگیری قرار داد.

یک مسئول در بانک عامل مالباخته در تماس تلفنی با خبرنگار همدان‌پیام گفت که حفظ امنیت حساب و کارت بانکی به عهده مشتری است و باید دقت کند ببیند کجای کارش اشتباه بوده که کسی توانسته به حساب او دستبرد بزند. اما در توضیحاتی که مالباخته داد، گفت که این حساب مورداستفاده من نیست. فقط چند روز قبل ٤ میلیون تومان به این حساب واریز شد که در روز موردنظر۳ میلیون تومان از عابربانک کارت به‌کارت کردم و قرار بود فردای همان روز هم یک میلیون تومان باقیمانده را منتقل کنم. وی گفت: ماه قبل هم برای دریافت رمز یک‌بار مصرف به همین بانک مراجعه کردم که متصدی بانک گفت رمز یک‌بار مصرف منتفی شده است، اما وقتی برای مطرح کردن موضوع خالی شدن حسابم به بانک مراجعه کردم متصدی گفت چرا رمز یک‌بار مصرف استفاده نمی‌کنی؟ من خودم استفاده می‌کنم!

مسئول بانکی در این تماس گفت: چند هفته است که از طریق بانک اطلاع‌رسانی می‌شود که صاحبان حساب‌های بی‌نام ونشان باید اطلاعات پرونده خود را تکمیل کنند در غیر این‌صورت حساب آنها مسدود خواهد شد و در ادامه این حساب‌ها را مسدود می‌کنیم که صاحب بانک مجبور به مراجعه به بانک بشود.

این مسئول بانکی ادامه داد: در حال حاضر باز کردن حساب بانکی سخت شده و صاحبان افتتاح حساب موظف هستند که احراز هویت کنند.

این سخنان در حالی است که پیش از این مردم عادی برای افتتاح حساب باید مدارک کامل و درخواستی را به بانک ارائه می‌کردند در غیر این‌صورت متصدی حساب را افتتاح نمی‌کرد.

▪ رئیس پلیس فتا استان همدان هم در این زمینه گفت: از بدو تشکیل فتا که آمار داریم، برداشت‌های غیرمجاز از طریق اینرنت جرم اول بوده است. البته استثناً در سال ۹٦ تعداد مزاحمت‌های اینترنتی بالا رفت اما در سال‌های بعدی مجدداً برداشت‌ها غیرمجاز اینترنتی بالاترین آمار تخلف را داشته است.

فیروز سرخوش‌نهاد ادامه داد: در تمام بررسی‌هایی که داشته‌ایم متوجه شده‌ایم که مالباخته خودش دخیل بوده و در جایی اشتباهی کرده که موجب شده حسابش مورد هجوم قرار بگیرد.

به گفته وی، بسیاری از مردم صفحات تقلبی خرید اینترنتی و موارد فنی را نمی‌شناسند در نتیجه مالباخته می‌شوند.

سرخوش‌نهاد افزود: سیستم بانکی کشور بسیار امنیتی است و ما هم تاکنون در این جرایم نتوانسته‌ایم مدارکی به‌دست بیاوریم که ضعف از سیستم بانکی بوده بلکه همه مدارک نشان می‌دهد که مالباخته در جایی مسائل امنیتی را رعایت نکرده است.

وی در ادامه به چند نکته ایمنی برای حفظ حساب بانکی از سوی صاحبان آن مطرح کرد و گفت که در مرحله اول مردم مواظب کارت بانکی خود باشند و آن را در اختیار هیچ‌کس قرار ندهند، چون این افراد حتی اعضای خانواده می‌توانند با در اختیار داشتن کارت و رمز آن، رمز دوم تعریف کنند و از آن سواستفاده کنند.

رئیس پلیس فتا ادامه داد: نکته بعدی این است که اگر کسی کارتی دارد که از آن استفاده نمی‌کنند آن را از طریق بانک عامل بسوزانند چون همین کارت ممکن از دست اعضای خانواده و یا افراد دیگر بیفتد و از آن سواستفاده کنند.

وی افزود: مشتریان بانکی یک کارت به تراکنش‌های اینترنتی اختصاص بدهند و همه دارایی خود را به آن کارت منتقل نکنند بلکه فقط مبلغی که می‌خواهند استفاده کنند را به آن انتقال بدهند. چون اگر حک بشود تمام دارایی شخص را می‌برند.

سرخوش‌نهاد بیان کرد: وقتی مردم خرید می‌کنند باید خودشان از کارت و رمز آن استفاده کنند، مخصوصاً در اختیار گذاشتن کارت و رمز به دوره‌گردها و وانتی‌ها بسیار مورد سواستفاده قرار گرفته و شکایت‌های متعددی داشته‌ایم.

سرخوش‌نهاد ادامه داد: هنگام خرید اینترنتی برای شناختن صفحات جعلی یک‌بار اطلاعات را نادرست وارد کنید، سیستم باید تشخیص بدهد که کدام گزینه اشتباه است در غیر این‌صورت جعلی است. گزینه بعدی هم برای شناسایی صفحات قلابی این است که یک لگو تشخیص رباط داشته باشند که باید یک بار آن را اشتباه بزنیم، درصورت صحت صفحه باید کد جدید ارائه کند و اگر کد جدید ارائه نکرد احتمال جعلی بودن صفحه وجود دارد.

نظارت بر کار ادویه‌فروشان شدت می‌گیرد

مدیرکل تعزیرات حکومتی استان همدان با بیان اینکه از این موضوع که برخی واحدها نان خشک را به ادویه تبدیل می‌کنند اطلاعی ندارم گفت: با این حال دستور می‌دهم شعبه ویژه بهداشت تعزیرات حکومتی بازرسی لازم را از ادویه‌فروشان داشته باشند.

علیرضا حسن‌پور با بیان اینکه استان همدان پاکترین و سالم‌ترین اغذیه‌فروشی و رستوران‌ها را در کشور دارد اظهار کرد: سه سال پیش تفاهم‌نامه‌ای با دانشگاه علوم پزشکی و اداره دامپزشکی به طور مجزا منعقد کردیم که نظارت مستمر بر رستوران‌ها و دیگر واحدهای عرضه مواد غذایی انجام شود.

وی با اشاره به اینکه تمام این واحدها بازرسی و مواد اولیه آنها در آزمایشگاه آزمایش می‌شود افزود: برخی از واحدها طبق قاعده عمل نکردند و تخلفاتی داشتند که به همین دلیل با آنها برخورد شد.

مدیرکل تعزیرات حکومتی همدان با بیان اینکه چند واحد تعطیلی و چند واحد نیز جریمه و قطع سهمیه شدند در پاسخ به سوالی مبنی بر اینکه آیا تخلفی در خصوص ادویه‌فروشی‌ها صورت گرفته است چون گفته می‌شود این واحدها نان خشک را به ادویه تبدیل می‌کنند به فارس گفت: از چنین موضوعی اطلاع ندارم اما از مردم می‌خواهم موارد را منتقل کنند تا برخورد لازم صورت گیرد.

وی ادامه داد: چند سال پیش یک مورد تخلف از سوی واحد صنفی مشاهده شد که به شدت با آن برخورد کردیم به طوری که منجر به تعطیلی دائم آن شد.

حسن‌پور با بیان اینکه در ارتباط با هر تخلفی که سلامت مردم را به خطر بیاندازد اغماض نمی‌کنیم بیان کرد: دستور می‌دهم شعبه ویژه بهداشت تعزیرات حکومتی بازرسی لازم را از ادویه‌فروشان داشته باشند.

وی در پاسخ به سوالی مبنی بر اینکه چند روز طول می‌کشد تا واحدی که پلمب می‌شود را فک پلمب کنید؟ چون یک شیرینی‌فروشی در منطقه استادان یک روزه فک پلمب شد افزود: این واحد را تعزیرات حکومتی پلمب نکرده بود تا فک پلمب شود.

مدیرکل تعزیرات حکومتی همدان با بیان اینکه هر نوع تعطیلی واحد را تعزیرات حکومتی رسانه‌ای می‌کند و پلاکارت نیز نصب می‌شود، گفت: برخی از مراجع مانند مرکز بهداشت یا اتاق اصناف ممکن است واحدی را بنا به تخلفات موردی یعنی امتناع از یک دستور قانونی تعطیل کنند.

وی با اشاره به اینکه بلافاصله بعد از رفع مشکل این مراجع رسیدگی دستور فک پلمب را صادر می‌کند خاطرنشان کرد: دستوراتی که تعزیرات حکومتی صادر می‌کند مدت‌دار است یعنی می‌گوییم طی یک هفته یا ۱۰ روز واحدی تعطیل باشد اما پلمب‌هایی که زمان مشخصی ندارد از سوی دیگر مراکز نظارتی صورت گرفته است.

حسن‌پور بیان کرد: مرکز بهداشت ممکن است واحدی که مواردی را رعایت نکرده را پلمب کند اما به محض رفع مشکل دستور فک پلمب هم داشته باشد که حتی یک یا دو ساعت بیشتر طول نکشد.

جریمه ۲۸۹ میلیون ریالی یک فروشگاه زنجیره‌ای در همدان

مدیرکل تعزیرات حکومتی استان همدان از جریمه بیش از ۲۸۹ میلیون ریالی یکی از فروشگاه‌های زنجیره‌ای معروف در همدان توسط شعبه هیأت بدوی تعزیرات حکومتی خبر داد.

حسن‌پور بیان کرد: یکی از فروشگاه‌های زنجیره‌ای معروف توسط شعبه هیأت بدوی تعزیرات حکومتی همدان بیش از ۲۸۹ میلیون ریال جریمه شد.

وی ادامه داد: این فروشگاه با شکایت شاکیان خصوصی به اتهام گران‌فروشی مواد غذایی (گوشت، تن ماهی، و....) به تعزیرات حکومتی همدان احضار و از سوی شعبه هیأت بدوی این اداره کل محکوم شد.

مدیرکل تعزیرات حکومتی استان همدان یادآور شد: شکایت شاکیان خصوصی از این فروشگاه بزرگ در همدان مبنی بر گرانفروشی لوازم خانگی و مواد غذایی از قبیل گوشت، تن ماهی، خرما، روغن و... طی سه فقره پرونده جداگانه از سوی شعبه هیأت بدوی رسیدگی به تخلفات صنفی بررسی شد.

وی خاطرنشان کرد: این فروشگاه به اتهام گرانفروشی به پرداخت مبلغ ۲۸۹ میلیون و ٦۸۸ هزار و ۵٦۰ ریال جریمه در حق صندوق دولت محکوم شد.

حسن‌پور اضافه کرد: پل ارتباطی ما تلفن ۳۲۵۲۳٤٤۲ اداره‌کل، تلفن گویای ۱۲٤ سازمان صنعت، معدن و تجارت و تارنمای t۱۳۵.ir که شهروندان می‌توانند شکایات خود را در میان بگذارند.

خبر

مدیر تعاون روستایی استان همدان:

خرید تضمینی گندم در همدان به ۳۱۶ هزار تن رسید

مدیر تعاون روستایی استان همدان با بیان اینکه میزان خرید تضمینی گندم در همدان به ۳۱٦ هزار تن رسیده است، گفت: پیش‌بینی می‌شود ٤۰۰ هزار تن گندم با نرخ خرید تضمینی به دولت تحویل داده شود.

رضا عباسی درباره دلایل کاهش میزان خرید تضمینی گندم نسبت به سال گذشته، اظهار کرد: به طور کلی نمی‌توان خرید امسال را با سال گذشته مقایسه کرد چرا که سال گذشته در زمینه خرید تضمینی گندم به علت افزایش بارندگی و به تبع آن افزایش تولید در گندم دیم یک سال استثنایی بود.

وی با بیان اینکه در سال زراعی جاری بیش از ۳۹۲ هزار و ۵۰۰ هکتار از اراضی کشاورزی استان همدان زیر کشت گندم رفته است، به ایسنا گفت: با توجه به نبود بارندگی مؤثر در فصل بهار پیش‌بینی می‌شود از این میزان ۵۵۰ هزار تن گندم به صورت آبی و دیم برداشت شده و با توجه به نیاز خود مصرفی ٤۰۰ هزار تن گندم با نرخ خرید تضمینی به دولت تحویل شود.

عباسی افزود: تا کنون ۱٦۹ هزار تن گندم توسط ٤۲ مرکز خرید توسط شبکه تعاون روستایی و به مباشرت از شرکت غله و بازرگانی از کشاورزان همدانی خریداری شده است که ۵۳ درصد خرید تضمینی گندم استان است.

مدیر سازمان تعاون روستایی استان همدان ، ادامه داد: پرداخت به موقع مطالبات کشاورزان تأثیر مثبتی در تحویل گندم به دولت دارد چراکه کشاورزان باید بتوانند نهاده‌های مورد نیاز خود برای کشت پاییزه را خریداری کنند بنابراین مسئولان استانی به دنبال پرداخت مطالبات گندم‌کاران هستند.

بیش از ۲۰۰۰ بازدید کنترل کیفیت مجاری عرضه سوخت در همدان انجام شد

مدیر شرکت پخش فرآورده‌های نفتی منطقه همدان از انجام بیش از ۲ هزار و ۲۰۰ بازدید کنترل کیفیت از مجاری عرضه و مصرف کنندگان سوخت استان همدان خبرداد.

امین روستایی بیان کرد: از ابتدای امسال تا پایان تیرماه جاری ۲۲۳۳ بار از مجاری عرضه و مصرف‌کنندگان عمده سوخت استان همدان بازدید شد.

وی به ایسنا گفت: این تعداد بازدید از حیث احراز مشخصات شیمیایی سوخت، توسط کارشناسان واحد سرویس های صنعتی و کنترل کیفیت منطقه انجام شده است.

روستایی افزود: این شرکت در راستای رعایت حقوق شهروندان در چهارماهه سال‌جاری ۵۳۳ بار از مصرف کنندگان عمده سوخت در بخش صنعت و ۱٦۲۳ نوبت از جایگاه‌های عرضه سوخت بازدید کرده است.

وی خاطرنشان کرد: علاوه بر بازدیدهای اشاره شده، این منطقه با دیگر دستگاه‌های نظارتی ۷۷ بار نیز بازدید مشترک از جایگاه‌های سوخت داشته است.

مدیر منطقه همدان ضمن ابراز رضایت و خرسندی حاصل از نتیجه این بازدیدها، گفت: در خلال این پایش‌های مکرر و با تحلیل داده‌ها مغایرت سهمیه تخصیص یافته به مصرف‌کنندگان با میزان نیاز واقعی آنان موجب جلوگیری از هدر رفت فرآورده و صرفه‌جویی نزدیک به ۷ میلیون لیتری سوخت شد.

وی با تأکید براینکه این بازدیدها در دستور کار شرکت و جزو اولویت‌ها بوده و تا پایان سال به صورت روزانه انجام می‌شود، افزود: منطقه همدان ماهیانه به طور میانگین ٤۵۰ نوبت سوخت خروجی از نازل تلمبه‌ها در جایگاه‌ها را به لحاظ کیفیت آن مورد آزمایش قرار می‌دهد.

روستایی وی از ثبت یک ۱٦٤۵ درخواست در سامانه تجارت آسان طی ٤ماهه امسال خبر داد و گفت: سامانه فوق به صورت ۲٤ ساعته و آنلاین آماده دریافت درخواست‌های سوخت مشتریان است.

وی افزود: پس از ثبت درخواست در سامانه فوق، کارشناسان این منطقه با بررسی دقیق، مطابق با قوانین مصوب نیاز واقعی را مورد سنجش و پس از تأیید دستگاه‌های متولی میزان سوخت لازم را تخصیص خواهند داد.

آگهی فراخوان مناقصه عمومی یک مرحله‌ای

خرید آسفالت یا خدمات پخت و حمل و پخش آسفالت

سازمان شهرداری دمق در نظر دارد مناقصه عمومی کالاهای/ خدمات (شهرداری مختار است در صورت اخذ قیر از سازمان شهرداری‌ها خدمات پخت و حمل و پخش آسفالت و در صورت عدم اخذ قیر خرید آسفالت و حمل و پخش آسفالت) به شماره فراخوان ۲۰۹۸۰۹۰۸۹۳۰۰۰۰۰۲ را از طریق سامانه تدارکات الکترونیکی دولت برگزار نماید. کلیه مراحل برگزاری مناقصه از دریافت اسناد مناقصه تا ارائه پیشنهاد مناقصه‌گران و بازگشایی پاکت‌ها از طریق درگاه سامانه تدارکات الکترونیکی دولت (ستاد) به آدرس www. Setadiran.ir انجام خواهد شد و لازم است مناقصه‌گران در صورت عدم عضویت قبلی مراحل ثبت نام در سایت مذکور و دریافت گواهی امضای الکترونیکی را جهت شرکت در مناقصه محقق سازند. تاریخ انتشار مناقصه در سامانه تاریخ ۹۸/۵/۱۶ می‌باشد.

مهلت زمانی دریافت اسناد مناقصه از سایت: ساعت ۱۹ روز سه‌شنبه تاریخ ۹۸/۵/۲۲

مهلت زمانی ارائه پیشنهاد: ساعت ۱۰:۰۰ روز شنبه تاریخ ۹۸/۶/۲

زمان بازگشایی پاکت‌ها: ساعت ۱۰:۰۰ روز یکشنبه تاریخ ۹۸/۶/۳

اطلاعات تماس دستگاه مناقصه‌گزار جهت دریافت اطلاعات بیشتر در خصوص اسناد مناقصه و ارائه پاکت‌ها

الف) آدرس همدان شهر دمق بلوار شهید مصطفوی شهرداری دمق و تلفن ۰۸۱۳۶۴۲۳۴۴۸

اطلاعات تماس سامانه ستاد جهت انجام مراحل عضویت در سامانه: مرکز تماس ۰۲۱۴۱۹۳۴

دفتر ثبت نام: ۸۸۹۶۹۷۳۷ و ۸۵۱۹۳۷۶۸

(م الف٤٦)

سازمان شهرداری دمق

پیام تاریخ، تمدن و فرهنگ مادستان
The Message Of Madestan's History & Civilization & Culture
روزنامه همدان پیام
۷
چهارشنبه ● ۱۶ مردادماه ۱۳۹۸ ● شماره ۳۵۴۰
ورزشی
varzesh@hamedanpayam.com

همایش بزرگ دوچرخه سواری سه سنبه های بدون خودرو در اسدآباد

همایش بزرگ دوچرخه سواری سه شنبه‌های بدون خودرو با شعار شهر سالم شهروند سالم در شهرستان اسدآباد برگزارشد.
همایش بزرگ دوچرخه سواری سه شنبه های بدون خودرو با شعار شهر سالم شهروند سالم با همت اداره ورزش ,هیأت دوچرخه سواری و شهرداری شهرستان اسدآباد با حضور ۱۰۰۰ نفر شرکت کننده برگزار شد .مسیرهای حرکت این همایش میدان امام به میدان دانشگاه ,پارک شهر سید احمد که در آنجا برگه های تعرفه قرعه کشی توزیع گردید و بالعکس حرکت به میدان امام ,میدان شهید مطهری,میدان معلم و پایان مسیر پارک شهید رجایی شهرستان بود .وبعد پذیرایی مراسم قرعه کشی برگزار شد .
هدایای این همایش ۳۰ عدد کارت هدیه ,۱۰ عدد سیم کارت ,۵ عدد کارت شنا و هدایای ویژه ۲عدد دوچرخه بود . قرعه کشی با حضور فرماندار ,شهردار ,شورای شهر , سرپرست اداره ورزش اسدآباد و مسئول حمل و نقل همگانی استانداری برگزار شد.
طرح ملی تابستانه با ورزش با شعار خانواده فعال، تابستان جذاب با استقبال پرشور ورزشکاران و خانواده ها در پارک ملت رزن برگزار شد.
به همت هیأت ورزشهای همگانی و هیأت ژیمناستیک طرح ملی تابستانه با ورزش با شعار خانواده فعال، تابستان جذاب با اجرای حرکات نمایشی و حرکات گروهی با استقبال پرشور ورزشکاران و خانواده ها در پارک ملت رزن برگزار شد.
گفتنی است این برنامه تا پایان تابستان با همکاری هیأت های ورزشی و با حضور خانواده ها، نوجوانان و جوانان در کلیه رشته های ورزشی با هدف غنی سازی اوقات فراغت نوجوانان و جوانان هر هفته اجرا می شود.

تحلیل

خواسته فیفا حضور زنان در تمام مسابقات فوتبال است

براساس مصوبه سال ۲۰۱۸ فدراسیون جهانی فوتبال زنان باید در تمام مسابقات کشور ها اجازه حضور در ورزشگاه را داشته باشند.
وکیل بین المللی ورزش در خصوص نامه فیفا به فدراسیون فوتبال ایران در خصوص حضور زنان در ورزشگاه ها، به ایرنا گفت: در نامه رییس فیفا به فدراسیون فوتبال ایران و مطالبی که در آن نوشته شده باید بگویم که این اتفاق با تصمیم شخصی رییس فیفا صورت نگرفته بلکه آنچه را که او در نامه نوشته است در اجرای تکالیف مندرج در اساسنامه سال ۲۰۱۸ فیفا است. این اساسنامه جدید همه فدراسیون های ملی را مکلف کرده تا زمینه مشارکت مساوی آقایان و زنان در ورزش فوتبال را فراهم کنند و هیچ گونه تبعیض غیر موجهی براساس جنس را روا ندارند.گفت:
غلامرضا رفیعی ادامه داد: اظهار نظر برخی مسئولان به شکلی بود که به نظر می رسد فیفا خواهان حضور زنان فقط در بازی های ملی شده اما در واقعیت این موضوع صحت ندارد.
تصدیق می کنم که حضور زنان در ورزشگاه ها چه در بازی های ملی و چه در مسابقات داخلی باید همراه با اتخاذ تدابیر باشد که خیلی از این تدابیر نیاز به تامین بودجه و هزینه های آن توسط دولت دارد و دولت محترم برای تامین امنیت و تفکیک صندلی های زنان و مردان و تامین سایر امکانات لجستیک باید بودجه ای اختصاص دهد و تدابیر فنی را اتخاذ کند.
وی تاکید کرد: مطمئن باشید برای فیفا حفظ امنیت زنان و مردان در ورزشگاه ها بسیار مهم است و همین حالا هم اگر به خاطر برخی مشکلات و نارسایی ها، مشکلی برای هواداران مرد در ورزشگاه ها ایجاد شود به آن ورود و برخورد های لازم را با فوتبال ایران خواهد کرد حتی اگر کمیته محترم استیناف آقایان را بکلی تبرئه نماید.
رفیعی در پاسخ به این سئوال که اگر ورزشگاهی شرایط میزبانی از زنان را نداشته باشد بازهم فیفا تاکید به حضور آنها در ورزشگاه دارد، اظهار داشت: بازهم تاکید می کنم حضور زنان در ورزشگاه ها فقط مربوط به بازی های ملی نیست و آنها خواهان حضور زنان در تمام مسابقات فوتبال در تمام دنیا (نه فقط ایران) هستند. صحیح نیست این موضوع را ایرانی و حساسیت بیخود ایجاد کنیم. اما در خصوص سئوال شما باید بگوم فیفا آنقدر منطقی هست که اگر ورزشگاهی در یکی از شهرستان های ما تا زمان آغاز مسابقات آماده حضور زنان نشود این موضوع را درک و باز هم برای مهیا شدن شرایط به ما فرصت دهد. البته برای این کار باید توضیحات منطقی به فیفا ارایه دهیم و همزمان برنامه عملی را ارائه و بودجه لازم برای اتخاذ تدابیر لازم اختصاص یابد.
وی تاکید کرد: از تمام مسئولان می خواهم نامه رییس فیفا را تفسیر به رای نکنند زیرا صحبت های او مطابق قوانین فیفا و در اجرای الزامات و تعهدات مندرج در اساسنامه ۲۰۱۸ فیفا است.

شروع نکردن لیگ برتر تصمیم شجاعانه فدراسیون فوتبال است

وکیل بین المللی فیفا با حمایت از تصمیم رییس فدراسیون فوتبال در شروع نکردن مسابقات لیگ گفت: تاج شجاعانه در مقابل برگزار نکردن لیگ ایستاده و تصمیم او قابل تحسین است. برای آغاز مسابقات لیگ باید مشکلات ورزشگاه ها برطرف شود و سپس به سراغ شروع بازی ها برویم. اگر قرار است از ورزش برای شادابی مردم استفاده کنیم باید هزینه آن را هم پرداخت کنیم و امیدوارم مسئولان فدراسیون فوتبال همچنان به پافشاری خود در این راستا ادامه دهند.

نایب قهرمان جودو آسیا:

فدراسیون جهانی جودو قانون منع حجاب را بردارد

فدراسیون جهانی جودو قانون منع بانوان محجبه در مسابقات جهانی و المپیک را بردارد چرا که نوع پوشش ما مشکلی ندارد.
نایب قهرمان جودو آسیا گفت: فقط در رقابت های قهرمانی آسیا مجاز به حضور هستیم و این حق ما نیست که از مسابقات جهانی محروم بمانیم. چندین بار سهمیه حضور در مسابقات جهانی را کسب کردم اما اجازه حضور در این مسابقات داده نشد چرا که نوع پوشش ما مورد تایید فدراسیون جهانی نیست.
این محرومیت باعث می‌شود تا جودو بانوان ایران نتواند در مسابقات جهانی و المپیک حضور یابد.
مریم بربط به ایرنا اظهار داشت: اگر فدراسیون جهانی اجازه حضور دهد، به طور قطع بانوان جودو کشورمان با انگیزه مضاعف مدال های جهانی و حتی المپیک را کسب می کنند.
وی بیان کرد: در حال حاضر سقف آرزوهای بانوان جودوکار کشورمان کسب مدال طلای آسیا است و امیدوارم زمینه حضور در مسابقات جهانی و المپیک مهیا شود.
بربط با اشاره به رقابت های جودو قهرمانی بانوان آسیا اقیانوسیه گفت: اولین جودوکار دختر ایرانی هستم که توانستم در فینال مسابقات آسیایی حضور یابم و مدال نقره کسب کنم.
این بانوی قهرمان جودو همدان اظهار داشت: مدال نقره مسابقات نوجوانان آسیا را نیز در کارنامه دارم و اکنون می‌توانم به مدال طلای این رشته هم برسم.

مدیرعامل پاس:

هدفگذاری باشگاه صعود به لیگ دسته یک است

مدیرعامل باشگاه پاس همدان گفت: هدفگذاری این باشگاه صعود به لیگ دسته یک فوتبال کشور است و تیم قدرتمندی را خواهیم بست.
محمد مظهری روز دوشنبه در گفت و گو با خبرنگار ایرنا اظهار داشت: سال قبل با وجود شایستگی ها موفق به صعود نشدیم اما نتایج مطلوب باعث شد تا انتظار همگان از تیم در فصل جدید مسابقات صعود باشد.
وی اضافه کرد: برای فصل جدید مسابقات چند مهره تاثیرگذار سال قبل را حفظ کرده ایم و در روزهای آینده نیز بازیکنان جدید مدنظر را جذب می کنیم.مظهری بیان کرد: دور جدید تمرین آماده سازی تیم پاس را نیز از روز گذشته آغاز کرده ایم و برای بستن تیمی قدرتمند نیاز به حمایت همه جانبه مسئولان داریم.مدیرعامل باشگاه پاس همدان خاطرنشان کرد: تاکنون مهدی نصیری، بهزاد سلطانی، رضا کاشفی، امین کاشفی، عرفان فتاحی، کسری قلی پور و ابوالفضل زمردی قراردادهای خود را تمدید کرده اند و مسعود رمضانی مهاجم فصل قبل شهرداری همدان را نیز جذب کرده ایم.
وی یادآور شد: در روزهای آینده چند مهره جدید دیگر را نیز با تشخیص کادر فنی جذب می کنیم.
مظهری افزود: امسال نیز احمد جمشیدیان سرمربی تیم پاس است و اکنون به دلیل حضور وی در دوره مربیگری A آسیا، علی قربانی و بهمن طهماسبی تمرین تیم را برعهده دارند.
وی اضافه کرد: در روزهای آینده شمار زیادی از بازیکنان مدنظر قرارداد منعقد می کنند و در تمرینات حضور خواهند یافت.
تیم پاس در لیگ دسته ۲ فوتبال کشور حضور دارد.

پیشخوان

۱

همدان میزبان لیگ اسکیت هاکی بانوان کشور شد

فدراسیون اسکیت درخواست همدان مبنی بر میزبانی لیگ اسکیت هاکی بانوان را پذیرفت.
رئیس هیأت اسکیت همدان در این باره به ایرنا اظهار داشت: این مسابقات با هماهنگی فدراسیون و در راستای تکریم و همدردی با خانواده مرحومه پرمون نطقی مربی و داور بین‌المللی اسکیت برگزار می شود.مهدی مجیدی افزود: مرحله نخست لیگ اسکیت هاکی بانوان جام شادروان پرمون نطقی هفدهم مردادماه جاری به میزبانی خانه اسکیت شهر همدان برگزار خواهد شد.
وی اضافه کرد: این رقابت ها به مدت ۲ روز در همدان برگزار می شود و تیم ها هم اکنون در مرحله ثبت نام قرار دارند.
مجیدی بیان کرد: همچنین در حاشیه این رقابت ها رئیس و عوامل فدراسیون و مدیران ورزش استان همدان در مزار مرحومه نطقی حضور خواهند یافت.
مرحومه نطقی از قهرمانان سابق اسکیت و از داوران و مربیان برجسته این رشته ورزشی همدان بود که اواسط تیرماه امسال در سانحه تصادف در محور قزوین به همدان فوت کرد.

۲

عادل به تلویزیون برمی‌گردد

جواد خیابانی خبر از بازگشت عادل فردوسی پور به تلویزیون ملی خبر داد.
چند ماهی از توقف پخش برنامه نود در تلویزیون ملی ایران می‌گذرد و بعد از آن نیز عادل فردوسی پور با غیبت در صدا و سیما حاضر به گزارش هیچ‌کدام از مسابقات مهم فوتبالی در ایران و جهان نشد. غیبتی که مربوط به برخی از اختلاف نظرها با مدیران صدا و سیما مربوط می شد.
اما جواد خیابانی به سایت ورزش سه خبرداد: عادل فردوسی پور به تلویزیون بر می گردد.
وی با طرح خبر بازگشت عادل به تلویزیون گفت: به مردم ایران می گویم که عادل دارد به تلویزیون برمی گردد. با شروع لیگ برتر شاهد گزارش عادل در تلویزیون خواهیم بود.
برخی اختلاف نظرها بوده است که با توجه به روند موجود حل شده من خودم هم با او صحبت کرده‌ام و از صحت ماجرا خبر دارم. همچنین دیگر دوستان من در صدا و سیما نیز این خبر را داده اند. فردوسی پور باید باشد، همه می‌دانند که من اهل مبالغه نیستم ولی این را می گویم که اگر عادل نباشد، نمی‌شود و یک چیز کم است.

خبر

جلسه هیأت رئیسه با سلطانی فر

ورود وزیر ورزش به ماجرای لیگ نوزدهم فوتبال

در جلسه هیأت رئیسه فدراسیون فوتبال با وزیر ورزش و جوانان، حق پخش تلویزیونی ، تجهیز استادیوم های ورزشی ، چگونگی هماهنگی تعامل با دستگاههای امنیتی و سایر نهادهای ذی ربط مورد بررسی قرار گرفت.
جلسه هیأت رئیسه فدراسیون فوتبال با مسعود سلطانی فر در وزارت ورزش و جوانان برگزار و در این نشست نحوه برگزاری نوزدهمین دوره مسابقات فوتبال لیگ برتر مورد بررسی قرار گرفت.
براساس این گزارش، حق پخش تلویزیونی، آغاز و برگزاری مسابقات فوتبال لیگ برتر در سال جدید و اقداماتی که در استادیوم های مختلف ورزشی انجام شده تبیین شد. هماهنگی با نهادها و دستگاههای امنیتی و انتظامی با هدف برگزاری لیگ منظم در این نشست مورد بررسی قرار گرفت.
نحوه تجهیز استادیومهای مختلف ورزشی به سیستم var و الزامات فیفا و مباحث مربوط به مسابقات مقدماتی جام جهانی۲۰۲۲ از مواردی بود که توسط حاضران بیان شد.
در این جلسه برای برگزاری هرچه بهتر نوزدهمین دوره لیگ برتر هم صدایی و تعامل مسئولان و دستگاههای اجرایی مختلف مورد تاکید قرار گرفت و وظایف هریک به بحث و تبادل نظر گذاشته شد.

مسابقات ورزشی ویژه بانوان خبرنگار برگزار شد

برترین های مسابقات ورزشی بانوان خبرنگار همدان با برگزاری یک دوره مسابقه عصر دوشنبه معرفی شدند.
در این پیکارها که در سالن ٦ هزار نفری انقلاب همدان و به همت اداره ورزش و جوانان این استان برگزار شد، ۳۰ نفر از بانوان خبرنگار در سه رشته دارت، هفت سنگ و پرتاب حلقه بسکتبال باهم رقابت کردند.
در رشته هفت سنگ فرشته اکبری از پایگاه خبری همدان نیوز عنوان قهرمانی را کسب کرد، در رشته دارت سمیرا قادری از نشریه نسیم همدان قهرمان شد و در پرتاب حلقه بسکتبال غزاله گلمحمدی از روزنامه مردم سالاری برسکوی نخست ایستاد.
نفرات برتر این رقابت ها در مراسم روز خبرنگار در همدان تجلیل می شوند.
یکشنبه گذشته نیز خبرنگاران مرد در چهار رشته دارت، هفت سنگ، طناب کشی و پرتاب توپ به حلقه بسکتبال باهم رقابت کردند.

کسب ۴ عنوان قهرمانی توسط دوندگان نهاوندی

رئیس هیأت دومیدانی نهاوند از کسب ٤ عنوان قهرمانی توسط دوندگان این شهرستان در مسابقات استانی خبر داد.
محمد خزایی با اعلام این خبر اظهار کرد: مسابقات دو میدانی استان همدان لیگ پویا به میزبانی همدان با حضور دوندگان شهرستان های استان برگزار شد.
وی با اشاره به حضور ۷ دونده نهاوندی در این رقابت ها، گفت: خوشبختانه در این‌رقابت های محمد حسن کردیان در پرتاب وزنه به عنوان نفر اول مسابقات موفق به تثبیت حضور خود در مسابقات کشوری شد.
رئیس هیأت دو میدانی نهاوند ادامه داد: آقایان علیرضا مولوی ماده ۸۰۰ متر، امیر رضا مولوی در ماده ۳۰۰۰متر و محمد کردیان در ماده ۲۰۰ متر عناوین دوم و چهارم را از آن خود کردند.
وی افزود: خوشبختانه با همکاری اداره ورزش و جوانان شهرستان نهاوند دو میدانی نهاوند در حال فعالیت است و با تلاش مربیانی در حال کسب موفقیت در مسابقات مختلف است چراکه به صورت مرتب و دائم برنامه های تمرینی خود را انجام میدهند

آگهی اعلان نظر افراز

پیرو آگهی مندرج در روزنامه سپهر غرب به شماره ۱۵۰۱ مورخ ۹۸/۴/۱۰ مورد درخواست آقای علی شفائی فرزند شمس‌اله شماره ملی ۳۹۶۱۷۵۳۹۴۶ برابر یک فقره سند شماره ۲۶۸۲۰ مورخ ۱۳۹۶/۱۲/۲۶ دفتر اسناد رسمی ۲۰ نهاوند مقدار همگی و تمامت ۱۲۵ هزارم سهم از ۵ شانزدهم سهم از ۱۶۰ سهم نود و شش شعیر ششدانگ اراضی دیمزار از مزرعه روستای ظفرآباد گیان دارای پلاک ۲۳۶ فرعی از ۱۵ اصلی مجزی شده از پلاک ۲۳۴ فرعی از ۱۵ اصلی بخش سه نهاوند را خریداری نموده است. افراز در موعد مقرر ۱۳۹۸/۵/۱۳ به عمل آمده که حدود و حقوق به شرح ذیل می باشد. ششدانگ یک واحد بره‌پرواری قسمتی از پلاک ۲۳۴ فرعی از ۱۵ اصلی بخش ۳ نهاوند به مساحت ۵۰۰۰ مترمربع روستای ظفرآباد گیان با حدود اربعه: شمالاً: به طول ۴۱/۷۵ متر درب و دیواریست به پلاک باقیمانده ۲۳۶ فرعی از ۱۵ اصلی بخش سه نهاوند (راه عبور مورد افراز از باقیمانده پلاک ۲۳۶ فرعی از ۱۵ در ضلع شمالی که در تصرف و مفروز الرعیه متقاضی می‌باشد) شرقاً به طول‌های ۴۵/۲۶ متر و ۱۲/۶۵ متر و ۱۲/۷۰ متر و ۲۵/۶۹متر و ۳۳/۵۴ متر دیواریست به پلاک باقیمانده ۲۳۶ فرعی از ۱۵ اصلی بخش سه نهاوند جنوباً به طول‌های ۲۰/۵۸ متر و ۱۳/۱۸ متر دیواریست به پلاک باقیمانده ۲۳۶ فرعی از ۱۵ اصلی بخش سه نهاوند غرباً به طول‌های ۶۹/۴۱ متر و ۵ متر که شمالیست هر دو قسمت دیواریست به طول ۵۸/۸۴ متر پی است به پلاک باقیمانده ۲۳۶ فرعی از ۱۵ اصلی بخش سه نهاوند حقوق ارتفاقی ندارد که با افراز مقدار فوق برابر تصیم شماره ۹۸/ن/۲۵۱۳ مورخ۱۳۹۸/۵/۱۵ مبنی بر قبول افراز موافقت گردیده است و نظر به اینکه متقاضی اعلام نموده است که اسامی و نشانی سایر مالکین مشاعی را نمی‌داند لذا به سایر افراد حقیقی و حقوقی که به هر نحو خود را دارای حقی می‌دانند ابلاغ می‌گردد که در اجرای ماده ۲ قانون افراز و فروش املاک مشاع ماده ۶ آیین‌نامه همان قانون چنانچه به عملیات افراز معترض می‌باشند اعتراض خود را ظرف مدت ده روز از تاریخ انتشار به دادگاه شهرستان محل وقوع ملک تقدیم و گواهی مشعر بر طرح دعوی را اخذ و به اداره ثبت نهاوند تقدیم نمایند در غیر این صورت پس از سپری شدن موعد مقرر نسبت به صدور سند مالکیت افراز اقدام خواهد شد.
(م‌الف ۱۰۶)

جلیلوند
رئیس ثبت اسناد و املاک نهاوند

اداره کل ثبت اسناد و املاک استان همدان

آگهی دعوت از بستانکاران و بدهکاران شرکت در حال تصفیه آرین ستایش غرب

در پرونده کلاسه ۹۸۰۹۹۸۸۱۳۰۲۰۰۰۲۱ شعبه هفتم دادگاه حقوقی همدان که منتهی به صدور دادنامه شماره ۹۸۰۹۹۷۸۱۱۶۷۰۰۰۷۲ مورخ ۱۳۹۸/۱/۲۵ گردیده حکم ورشکستگی شرکت آرین ستایش غرب به شماره ثبت ۶۵۲۸ مقیم همدان صادر گردیده است. لذا در اجرای مواد ۴۶۲ قانون تجارت و ماده نظامنامه امور ورشکستگی آگهی می‌شود که:
۱- اخطار به کلیه بستانکاران شرکت ظرف مهلت‌های زیر از تاریخ نشر آخرین اعلان، اشخاص حقیقی و حقوقی که ادعایی یا طلبی نسبت به شرکت مذکور دارند اسناد طلب خود را با سواد مصدق شده آن را به انضمام فهرستی که کلیه مطالبات آنها را تعیین می‌نماید به دفتر محترم شعبه دوم دادگاه حقوقی همدان تسلیم کرده و قبض دریافت دارند.
۲- طلبکاران مقیم در مقر دادگاه همدان یک ماه از تاریخ نشر آخرین اعلان
۳- طلبکاران در سایر نقاط ایران دو ماه از تاریخ نشر اعلان
۴- طلبکاران مقیم در خارجه سه ماه از تاریخ نشر آخرین اعلان
۵- اخطار به بدهکاران شرکت ظرف مهلت‌های فوق از تاریخ نشر اعلان خود را معرفی کنند و متخلفین از این اخطاریه به معادل بیست و پنج درصد دین به نفع صندوق دولت محکوم خواهند شد.
۶- اخطار به کسانی که به هر عنوان اموال شرکت در دست آنهاست که اموال را در ظرف مدت‌های مقرر فوق از تاریخ نشر آگهی در اختیار مدیر تصفیه بگذارند و گرنه هر حقی که نسبت به آن مال دارند از آنها سلب خواهد شد مگر اینکه عذر موجهی داشته باشند.(م‌الف ۵۴۷)

مدیر تصفیه شرکت در حال تصفیه آرین ستایش غرب
علی هاشم کریمی

آگهی دعوت به افراز

چون آقای عباس ابوالفتحی به شماره ملی ۳۹۵۰۱۴۲۹۴۰ نام پدر احمد برابر یک فقره سند ۲۳۹۱۹ مورخ ۹۷/۷/۱۷ دفتر اسناد رسمی شماره ۲۱ مالک یک و دو دهم سهم مشاع از ۱۶ سهم مشاع از ۱۹۲ سهم مشاع از ۹۶ شعیر پلاک ۵۰ اصلی بخش دو نهاوند می‌باشد و برابر تقاضانامه شماره ۱۱۳۸/ن/۹۸ مورخ ۹۸/۳/۷ تقاضای افراز مقدار مذکور را از این اداره نموده که متقاضی مدعی می‌باشد که به بقیه مالکین مشاعی دسترسی ندارد لذا به استناد ماده ۳ آیین نامه افراز و بربر ماده ۱۸ آیین‌نامه اجرای اسناد رسمی به کلیه مالکین مشاعی افراد حقیقی و حقوقی ابلاغ می‌گردد که در تاریخ ۹۸/۶/۹ ساعت ۱۰:۰۰ صبح در محل وقوع ملک واقع در روستای سفید خانی حضور یابند بدیهی است عدم حضور مالکین مانع از انجام عملیات افراز نمی‌گردد و چنانچه نیاز به آگهی مجدد باشد در همین روزنامه درج و مدت اعتراض آن ۱۰ روز می باشد.
(م‌الف ۱۰۷)

محمدعلی جلیلوند – رئیس ثبت اسناد و املاک نهاوند

آگهی موضوع ماده ۳ قانون و ماده ۱۳ آیین‌نامه قانون تعیین تکلیف وضعیت ثبتی اراضی و ساختمان‌های فاقد سند رسمی

برابر رأی شماره ۱۳۹۳۶۰۳۲۶۰۰۶۰۰۰۲۱۷ مورخ ۹۸/۳/۲۶ هیأت اول موضوع قانون تعیین تکلیف وضعیت ثبتی اراضی و ساختمان‌های فاقد سند رسمی مستقر در واحد ثبتی حوزه ثبت ملک ملایر تصرفات مالکانه و بلامعارض متقاضی آقای حسن رفیعی فرزند حیدر به شماره شناسنامه ۲ صادره از ملایر در شش دانگ یک باب ساختمان دامداری به مساحت ۲۰۰۰ مترمربع قسمتی از پلاک ۳۱ اصلی واقع در روستای آرته بلاغ بخش ۳ ملایر خریداری از مالک رسمی حیدر رفیعی محرز گردیده است. لذا به منظور اطلاع عموم مراتب در دو نوبت به فاصله ۱۵ روز آگهی می‌شود، در صورتی که اشخاص نسبت به صدور سند مالکیت متقاضی اعتراضی داشته باشند می‌توانند از تاریخ انتشار اولین آگهی به مدت دو ماه اعتراض خود را به این اداره تسلیم و پس از اخذ رسید، ظرف مدت یک ماه از تاریخ تسلیم اعتراض، دادخواست خود را به مراجع قضایی تقدیم نمایند. بدیهی است در صورت انقضای مدت مذکور و عدم وصول اعتراض طبق مقررات سند مالکیت صادر خواهد شد.(م‌الف ۱۲۸)
تاریخ انتشار نوبت اول: ۱۳۹۸/۵/۱
تاریخ انتشار نوبت دوم: ۱۳۹۸/۵/۱۶

محمدرضا امینی، رئیس ثبت اسناد و املاک نهاوند

آگهی دعوت از بستانکاران و بدهکاران شرکت در حال تصفیه صنعتی سرد و گرم یخ ریزان غرب

در پرونده کلاسه ۹۶۰۹۹۸۸۱۱۰۹۰۰۶۳۵ شعبه نهم دادگاه حقوقی همدان که منتهی به صدور دادنامه شماره ۹۷۰۹۹۷۸۱۱۰۹۰۱۱۲۱ مورخ ۱۳۹۷/۱۰/۱۸ گردیده حکم ورشکستگی شرکت صنعتی سرد و گرم یخ‌ریزان غرب به شماره ثبت ۱۲۹۲ مقیم همدان صادر گردیده است. لذا در اجرای مواد ۴۶۲ قانون تجارت و ماده نظامنامه امور ورشکستگی آگهی می‌شود که:
۱- اخطار به کلیه بستانکاران شرکت ظرف مهلت‌های زیر از تاریخ نشر آخرین اعلان، اشخاص حقیقی و حقوقی که ادعایی یا طلبی نسبت به شرکت مذکور دارند اسناد طلب خود را با سواد مصدق شده آن را به انضمام فهرستی که کلیه مطالبات آنها را تعیین می‌نماید به دفتر محترم شعبه دوم دادگاه حقوقی همدان تسلیم کرده و قبض دریافت دارند.
۲- طلبکاران مقیم در مقر دادگاه همدان یک ماه از تاریخ نشر آخرین اعلان
۳- طلبکاران در سایر نقاط ایران دو ماه از تاریخ نشر اعلان
۴- طلبکاران مقیم در خارجه سه ماه از تاریخ نشر آخرین اعلان
۵- اخطار به بدهکاران شرکت ظرف مهلت‌های فوق از تاریخ نشر اعلان خود را معرفی کنند و متخلفین از این اخطاریه به معادل بیست و پنج درصد دین به نفع صندوق دولت محکوم خواهند شد.
۶- اخطار به کسانی که به هر عنوان اموال شرکت در دست آنهاست که اموال را در ظرف مدت‌های مقرر فوق از تاریخ نشر آگهی در اختیار مدیر تصفیه بگذارند و گرنه هر حقی که نسبت به آن مال دارند از آنها سلب خواهد شد مگر اینکه عذر موجهی داشته باشند.(م‌الف ۵۴۹)

مدیر تصفیه شرکت در حال تصفیه صنعتی سرو و گرم یخ ریزان غرب
علی هاشم کریمی

آگهی مزایده نوبت اول

در پرونده کلاسه ۹۸۰۷۴۹ اجرایی طی رأی صادره از شعبه۱۱۴ شورای حل اختلاف ملایر آقای طغرل امینی مانیزانی محکومند به پرداخت مبلغ ۲۵۵۰۰۰۰۰ ریال به عنوان اصل خواسته در حق خانم نسرین لطیفی و مبلغ ۱۲۷۰۰۰۰ ریال به عنوان نیمعشر دولتی لذا با توجه به اینکه محکوم علیه- علیهما- علیهم نسبت به برائت ذمه خویش اقدامی نکرده است این اجرا به درخواست (محکوم له)، لهما، لهم اقدام به توقیف اموالی به شرح ذیل نموده که در تاریخ ۹۸/۵/۲۳ ساعت ۱۱-۱۲ اقدام به برگزاری عملیات مزایده جهت تأدیه دین محکوم علیه، علیهما، علیهم می‌نماید معهذا کسانی که تمایل به شرکت در مزایده دارند می‌توانند در مدت پنج روز قبل از روزی که برای فروش معین شده است اموال مشروحه ذیل را ملاحظه نمایند ۶ عدد آینه و کنسول منبت کاری شده با چوب روسی به رنگ مشکی طلایی و ابعاد ۷۶ در ۱۲۸، یک عدد آینه و کنسول منبت کاری شد ه ریز نقش با چوب روسی به رنگ مشکی نقره‌ای و ابعاد تقریبی ۶۱ در ۱۰۰ سانتی‌متر به ارزش ۴۰۰ هزار تومان و یک عدد آینه و کنسول منبت کاری شده ریز نقش با چوب روسی به رنگ مشکی نقره‌ای و ابعاد ۷۶ در ۱۳۲ سانتی‌متر به ارزش ۵۰۰ هزار تومان و قیمت سرجمع به قیمت کارشناسی ۳۹۰۰۰۰۰۰ ریال می‌باشد بدیهی است برنده مزایده کسی تلقی می‌گردد که بیشترین قیمت پیشنهاد نماید و می‌بایست ده درصد فی ر ا فی‌المجلس و مابقی را ظرف مدت یک ماه تأدیه کند. (م الف ۱۷۱)

اجرای احکام مدنی مجتمع شماره۱ شهرستان ملایر

آگهی ابلاغیه اجرائیه

بدینوسیله به رضا پیرزادی نام پدر: کریم تاریخ تولد۱۳۴۵/۴/۱ شماره ملی ۳۹۶۰۹۴۲۹۰۷ شماره شناسنامه۲۲۸ به نشانی نهاوند روستای تکه و فخرتاج پیرزادی نام پدر: کریم تاریخ تولد۱۳۳۷/۱/۳ شماره ملی ۵۵۷۹۷۷۱۹۵۹ شماره شناسنامه۳ به نشانی نهاوند، روستای تکه و شمسی پیرزادی نام پدر: کریم تاریخ تولد۱۳۴۰/۱/۱ شماره ملی ۳۹۶۲۲۲۷۰۳۲ شماره شناسنامه۲ به نشانی نهاوند، روستای تکه وراث متعهد مرحومه خدابس پیرزاد (وام گیرنده و راهن) ابلاغ می‌گردد که بانک صادرات به موجب پرونده اجرایی کلاسه ۹۷۰۰۱۷۲ تشکیلی در اجرای ثبت نهاوند موضوع سند رهنی شماره ۱۳۱۲۱ دفتر اسناد رسمی شماره ۱ نهاوند جهت وصول مبلغ ۱۸۱۶۵۷۶۵۳ ریال (صد و هشتاد و یک میلیون و ششصد و پنجاه و هفت هزار و ششصد و پنجاه و سه ریال) موضوع لازم‌الاجرا و خسارت تأخیر الی یوم الوصول علیه شما مبادرت بصدور اجرائیه نموده و چون برابر گزارش مأمور ابلاغ (اداره پست) واقعی در اقامتگاه مورث به شما میسر نگردیده لذا برابر درخواست بستانکار طبق ماده ۱۸ آیین‌نامه اجرا مفاد اجرائیه فقط یک مرتبه در جراید کثیرالانتشار آگهی می‌شود و چنانچه ظرف مدت ده روز از تاریخ این آگهی که روز ابلاغ محسوب می‌گردد، نسبت به پرداخت بدهی خود اقدام ننمایید، عملیات اجرائی طبق مقررات جریان خواهد یافت.(م‌الف ۱۰۸)

محمدعلی جلیلوند
رئیس اداره ثبت اسناد و املاک نهاوند

روزنامه اجتماعی، سیاسی، فرهنگی، اقتصادی

The Message Of Madestan's History & Civilization & Culture

روزنامه همدان پیام

www.HamedanPayam.com

پیام تاریخ، تمدن و فرهنگ مادستان

روزنامه صبح استان

صاحب امتیاز و مدیر مسئول: نصرت ا... طاقتی احسن

سردبیر: یدا... طاقتی احسن

مدیراجرائی:سیده ثریا جلالی

نشانی: همدان، ابتدای خیابان مهدیه، روبروی دبیرستان شریعتی ساختمان پیام

صندوق پستی: ۶۶۶ - ۶۵۱۵۵

تلفن:۳۸۲۶۴۴۳۳ (ویژه) نمابر: ۳۸۲۷۹۰۱۳

سردبیر: ۰۹۱۸۳۱۵۱۴۳۷ آگهی: ۳۸۲۶۴۴۳۳

لیتوگرافی و چاپ: پیام رسانه (۰۸۱ - ۳۴۵۸۶۷۳۱)

پایگاه اینترنتی.....www.Hamedanpayam.com

ارتباط با روزنامه.....۱۰۰۰۶۰۶۶

ارتباط با روزنامه.....info@Hamedanpayam.com

.....Hamedanpeyam@yahoo.com

ارتباط با مدیرمسئول.....modir@Hamedanpayam.com

ارتباط با سردبیر.....sardabir@Hamedanpayam.com

سرویس آگهی.....agahi@hamedanpayam.com

سرویس اشتراک.....eshterak@hamedanpayam.com

چاپخانه پیام‌رسانه.....litohoma@yahoo.com

چهارشنبه ● ۱۶ مردادماه ۱۳۹۸ ● ۵ ذی‌الحجه ۱۴۴۰ ● ۷ آگوست ۲۰۱۹ ● شماره ۳۵۴۰

اوقات شرعی

اذان صبح	۰۴:۵۶
طلوع خورشید	۰۶:۳۰
اذان ظهر	۱۳:۲۲
غروب خورشید	۲۰:۱۴
اذان مغرب	۲۰:۳۴
نیمه شب شرعی	۰۰:۳۵

» منبع: موسسه ژئوفیزیک تهران

آب و هوا

پیش‌بینی وضع هوا:

صاف تا کمی ابری - وزش باد

شهرستان	همدان	ملایر	تویسرکان	نهاوند	کبودرآهنگ	رزن	فامنین	فهلیان	اسدآباد	بهار	گل‌تپه
▲	۳۸	۳۹	۳۷	۳۹	۳۸	۳۷	۳۸	۳۸	۳۹	۳۸	۳۴
▼	۱۸	۱۷	۲۰	۱۷	۱۶	۱۷	۱۹	۱۷	۱۵	۱۴	۱۸
	۳۵	۳۰	۳۰	۳۵	۳۵	۲۵	۲۵	۳۵	۲۰	۲۰	۲۵

حدیث:

امام صادق (ع):

در قیامت ، آن گاه که بنده در پیشگاه خداوند می ایستد ، نخستین چیزی که از او می پرسند ، نمازهای واجب ، زکات و روزه واجب است .

فضائل الأشهر الثلاثة : ۱۱۰ / ۱۰۳

دوبیتی:

دلم از سوز عشق آتش بجان بی — بکامم زهر از آن شکر دهان بی

همان دستان که با ته بی بگردن — کنونم چون مگس بر سر زنان بی

باباطاهر

فناوری

تولید ژلی از جنس شاه بلوط برای درمان علائم واریس

محققان در یک شرکت دانش بنیان موفق به تولید ژلی برای درمان علائم واریس شدند.

حسین عسگری‌راد، مدیرعامل یک شرکت دانش بنیان دارویی در پارک علم و فناوری مازندران به خبرنگار مهر گفت:این شرکت با هدف تولید داروهای گیاهی، شیمیایی و بیولوژیکی به منظور تجاری‌سازی ایده‌های پژوهشی و نتایج حاصل از پروژه‌های تحقیقاتی با مجوز تاسیس شد.

وی افزود: واریس وریدهای اندام تحتانی اختلالی شایع است که در زنان چهار برابر مردان روی می دهد و تقریباً نیمی از بیماران سابقه فامیلی دال بر وجود وریدهای واریسی دارند.

سامسونگ لنز چشمی واقعیت افزوده می سازد

سامسونگ حق امتیاز اختراع لنزی مجهز به حسگرهای مختلف و با قابلیت عسکبرداری و فیلمبرداری برای استفاده در حوزه واقعیت افزوده ثبت کرده است.به گزارش مهر ، لنزهای چشمی که بتوانند تصاویر را به طور مستقیم به داخل چشم فرد بتابانند به زودی واقعی می شوند. در همین راستا شرکت سامسونگ حق امتیاز اختراعی را برای این فناوری ثبت کرده است. طبق توضیحات این حق امتیاز لنز دارای دوربین مخفی است که می تواند ویدئو ثبت کند و عکس بگیرد. علاوه بر آن لنز مجهز به حسگرهای حرکات است. این بدان معنا است که فرد با حرکات مختلف چشم مانند پلک زدن یا نگاه کردن به بالا فعالیت های مختلفی را انجام می دهد.

خون جوانان آلزایمر را درمان می کند

یک استارت آپ کالیفرنیایی با استفاده از پروتئینی در خون جوانان دارویی ابداع کرده که طی آزمایش ها از پیشرفت زوال عقل در بیماران مبتلا به آلزایمر جلوگیری کرد.

به گزارش مهر ، در یک آزمایش کلینیکی پس از آنکه بیماران مبتلا به آلزایمر دارویی دریافت کردند که از خون جوانان به دست آمده بود. آنها به مدت ٦ ماه قدرت ذهنی و حافظه خود را حفظ کردند. این در حالی است که در وضعیت معمول در چنین بازه زمانی زوال عقل این بیماران گسترده تر می شود.

استارت آپ کالیفرنیایی Alkahest یکی از شرکت هایی است که امید دارد با هماهنگ سازی پروتئین های خون جوان، آلزایمر و بیماری های دیگری که با سن مرتبط هستند را از بین ببرند.

استفاده از امضای دیجیتال در دستگاههای دولتی

معاون وزیر ارتباطات از آغاز استفاده از امضای دیجیتال در مکاتبات دستگاهها و سازمانهای دولتی خبر داد و گفت: از ماه پیش نامه های محرمانه سازمان فناوری اطلاعات به صورت الکترونیکی ارسال شد.

به گزارش مهر، استفاده دستگاههای دولتی از امضای دیجیتال از دی ماه سال ۸۲ و مطابق با قانون توسعه تجارت الکترونیکی مصوب مجلس شورای اسلامی با هدف تحقق سلامت و شفافیت اداری، تسهیل، تسریع و یکپارچه سازی الکترونیکی مکاتبات اداری، رهگیری مکاتبات بین دستگاهی و حذف کاغذ و کاهش هزینه ها، به دستگاههای اجرایی الزام شده است.

دستگاه های گوگل از مواد بازیافتی تهیه می شوند

گوگل اعلام کرده تا ۲۰۲۲ در همه محصولاتش از مواد بازیافتی استفاده کند. همچنین این شرکت ادعا می کند تا ۲۰۲۰ میلادی ارسال محموله ها بدون انتشار گاز دی اکسید کربن انجام خواهد شد.

به گزارش ایسنا ، گوگل اعلام کرده تا ۲۰۲۲ میلادی در تمام محصولات تولیدی خود از مواد بازیافتی استفاده می کند. این شرکت در مصاحبه ای با نشریه «فست کمپانی» اعلام کرده از هم اکنون استفاده از پلاستیک های بازیافتی را در دستگاه های «کروم کست» آغاز کرده است.

همچنین از بطری های پلاستیکی برای تولید پارچه به کار رفته در Google Home و قاب ها استفاده می کند.

گردشگری

آتش‌نشانی می‌گوید ایمن نیست

تعطیلی مجتمع فرهنگی و هنری ابن سینای همدان

در کنسرت‌های پاپ درآمدی که ارشاد از حق سالن کسب می‌کند، برای حمایت از موسیقی سنتی و کلاسیک گروه‌های همدانی به انجمن موسیقی تزریق می‌شود. مدیرکل فرهنگ و ارشاد اسلامی استان همدان با عنوان این مطلب گفت: وقتی کنسرت و خواننده‌ای برای چندمین بار در همدان می‌خواند، برای دفعات بعد باید قیمت بلیت به حدود ۵۰ درصد کاهش یابد تا سایر علاقمندان نیز بتوانند استفاده کنند.

به گزارش فارس احسانی با بیان اینکه باید به سمتی برویم که تولید یک اثر هنری در همدان، پیام خاص خود را نیز داشته باشد افزود: باید با برنامه پیش رویم و ضوابط و چارچوبی باشد که هم هنر فاخر اجرایی شود و هم سخت‌گیری و شانتاژ اتفاق نیفتد.

مدیرکل فرهنگ و ارشاد اسلامی استان همدان با تاکید بر اینکه اصل اجرای موسیقی وظیفه ذاتی ارشاد است گفت: با توجه به اینکه موسیقی پاپ جوان‌پسند است، ذائقه موسیقی به این سمت رفته و باید اجرایی شود و کسی در استان مخالف برگزاری کنسرت نبوده و نیست و تنها شیوه برگزاری مهم است.

وی بر ایجاد تعادل در اجرای کنسرت موسیقی پاپ و سنتی تاکید کرد و گفت: کنسرت را نباید ارشاد برگزار کند بلکه باید این امر به انجمن موسیقی و آموزشگاه‌های آزاد واگذار شود و ارشاد تنها حمایت، نظارت و سیاست‌گذاری داشته باشد.

احسانی با بیان اینکه درگیر کردن اداره ارشاد ۹ شهرستان با کنسرت تخریب جایگاه ارشاد است افزود: طی سال‌های اخیر با درگیری تنها در بخش موسیقی از هنرهای تجسمی، کاریکاتور، انجمن سینمای جوان، خوشنویسی و انجمن نمایش دور بودیم.

وی بر ضابطه‌مند شدن کنسرت تاکید کرد و گفت: در یک کنسرت یک خواننده ٦ سانس با بلیت ۱۵۰ هزار تومانی دارد که تنها عده‌ای از آن بهره‌مند می‌شوند در حالی که جوانان دیگری نیز تمایل به استفاده دارند که می‌توان دو سانس آخر را با کاهش نرخ در اختیار سایر جوانان قرار داد.

مدیرکل فرهنگ و ارشاد اسلامی استان همدان اضافه کرد: برنامه ما این است که هر ماه دو کنسرت سنتی و دو کنسرت پاپ در مرکز استان و در شهرستان‌ها هر دو ماه یک کنسرت پاپ و دو کنسرت سنتی برگزار شود.احسانی یادآور شد: در کنسرت‌های پاپ درآمدی که ارشاد از حق سالن کسب می‌کند، برای حمایت از موسیقی سنتی و کلاسیک گروه‌های همدانی به انجمن موسیقی تزریق می‌شود.

وی اضافه کرد: هفته گذشته نیز گروه موسیقی «آیین» که حمایت مالی نیز شد، در مالزی پنج روز به نمایندگی از کشورمان اجرا داشت که به دنبال این هستیم در کشورهای تاجیکستان و کشورهای آسیای میانه نیز اجرا داشته باشند.

احسانی در خصوص بسته شدن سالن مجتمع فرهنگی و هنری ابن سینا نیز گفت: طبق اعلام آتش‌نشانی مبنی بر اینکه این سالن استاندارد لازم را ندارد، فعلا این مجموعه بسته است اما به زودی با رفع مشکل بازگشایی شده و کنسرت‌ها از سر گرفته می‌شود.گفتنی است پیگیری اجرای گروه آئین به بهانه نبود استانداردهای سالن ابن سینا در همدان انجام نمی شود

گزارش

صنایع دستی همدان به نام پایتخت گردو ثبت شد

تویسرکان شهر ملی منبت

شهر تویسرکان در بررسی های کشوری توانست با هنر منبت عنوان ملی شدن را به خود اختصاص دهد . معاون صنایع‌دستی سازمان میراث‌فرهنگی، با تشریح نتایج نشست سومین شورای راهبردی انتخاب شهرها و روستاهای ملی صنایع‌دستی از ثبت ۹ شهر و سه روستا به‌عنوان شهرها و روستاهای ملی صنایع‌دستی خبر داد. پویا محمودیان معاون صنایع‌دستی کشور، با اشاره به برگزاری سومین شورای راهبردی انتخاب شهرها و روستاهای ملی صنایع‌دستی در ۳۱ تیرماه امسال در تهران تصریح کرد: در این شورا ۲٦ پرونده از استان‌های مختلف با حضور تعدادی از نمایندگان حوزه‌های انتخابیه مرتبط، مدیران‌کل، مسئولان شهری، فرمانداران، معاونان صنایع‌دستی و جمعی از مسئولان ذی‌ربط مورد بررسی قرار گرفت که در نهایت ۹شهر و سه روستای ملی صنایع‌دستی انتخاب شدند.

او افزود: در این نشست، ۲٦ پرونده از استان‌های آذربایجان‌شرقی، آذربایجان‌غربی، اصفهان، خراسان‌رضوی، خراسان‌جنوبی، بوشهر، خوزستان، سمنان، سیستان و بلوچستان، فارس، کرمانشاه، کهگیلویه و بویراحمد، کردستان، لرستان، مرکزی، همدان، گلستان، هرمزگان و یزد مورد بررسی قرار گرفت. معاون صنایع‌دستی کشور یادآور شد: همچنین بر اساس نظر این شورا، هفت شهر و سه روستای دیگر نیز به‌صورت مشروط ثبت شدند که شهرها و روستاهای مشروط این فرصت را دارند تا در نشست بعدی شورا، پرونده‌های خود را تکمیل و بعد از رسیدن به استانداردهای لازم برای ثبت به‌عنوان شهر یا روستای ملی در نشست بعدی شورای راهبردی انتخاب شهرها و روستاهای ملی صنایع‌دستی مطرح شوند.

محمودیان گفت: بر این اساس، شهر فیروزه خراسان رضوی در حوزه تراش سنگ فیروزه، دالاهو در حوزه تنبور، شوشتر در حوزه احرام‌بافی، هویزه در حوزه بوریابافی، ارومیه در حوزه چوب، اسکو در حوزه چاپ کلاغه‌ای، یزد در حوزه زیورآلات سنتی، همچنین روستای زیارت در استان گلستان در حوزه جاجیم‌بافی، روستای سمقاور در استان مرکزی در حوزه منبت و روستای خور خراسان جنوبی در حوزه تراش سنگ‌های نیمه‌قیمتی به‌صورت مشروط ثبت شدند. معاون صنایع دستی کشور خاطرنشان کرد: فرآیند ملی شدن شهرها و روستاها حرکتی است که در راستای برندسازی، معرفی و ارتقای جایگاه صنایع‌دستی شهرها و روستاهای مختلف و نیز هنرمندان رشته‌های گوناگون با یک عزم همگانی و مدل مشارکتی با هم‌افزایی نیروهای صنایع‌دستی مسئولان شهری، هنرمندان، نمایندگان مجلس و مسئولان شهرهای مختلف در سال رونق تولید رقم خورده است.

در نامه‌ای از سوی دکتر مونسان

ثبت ۷ اثر میراث‌فرهنگی ناملموس به استان ابلاغ شد

رئیس سازمان میراث‌فرهنگی، صنایع‌دستی و گردشگری در نامه‌ای به استاندار همدان، مراتب ثبت هفت اثر میراث‌فرهنگی ناملموس را ابلاغ کرد.

در نامه دکتر علی‌اصغر مونسان معاون رئیس‌جمهوری خطاب به سید سعید شاهرخی استاندار همدان آمده است:

«در اجرای ماده ۱ از قانون تشکیل سازمان میراث‌فرهنگی و گردشگری مصوب سال ۱۳۸۲ و مواد ۱۱ و ۱۲ از قانون الحاق جمهوری اسلامی ایران به کنوانسیون بین‌المللی حفظ میراث‌فرهنگی ناملموس مصوب سال ۱۳۸٤ و مواد ۲ و ۳ آیین‌نامه اجرایی قانون مذکور مصوب ٦/۱۱/۱۳۸۷ هیأت محترم وزیران و با رعایت مقررات آیین‌نامه اجرایی مذکور، میراث‌فرهنگی ناملموس با عنوان "فن پخت آش سماق در تویسرکان" به‌شماره ۱۵۸۸، "فن پخت آش خیار اسدآباد" به‌شماره ۱۵۸۹، "فن پخت آش بادمجان در نهاوند" به‌شماره ۱۵۹۰، "فن پخت آش ورکواز نهاوند" به‌شماره ۱۵۹۱، "قالی‌بافی مهربان کبودرآهنگ" به‌شماره ۱۵۹۲، در تاریخ ۲۳/۰٤/۱۳۹۷ و"شیوه های سنتی بستن گلونی لکی در میان زنان و مردان قوم لک" به شماره ۱٦۵۷، در تاریخ ۱۸/۰٦/۱۳۹۷ در فهرست ملی میراث‌فرهنگی ناملموس و "مهارت گره‌چینی استان همدان" به شماره ۱۱٦ در فهرست ملی نیازمند پاسداری فوری میراث فرهنگی ناملموس در تاریخ ۲۳/۰٤/۱۳۹۷ به‌ثبت رسیده است. هر گونه اقدام که موجب حفظ و احیای این میراث گردد مورد تأکید است.

تخفیف ویژه به مناسبت روز خبرنگار

ویژه این هفته

به مناسبت فرا رسیدن ۱۷مرداد روزنامه همدان پیام در نظر دارد تا پایان هفته خبرنگار تبلیغات بخش خصوصی استان را تا ۸۰٪ تخفیف منتشر کند.

تولیدکنندگان، صنایع کوچک، کارخانجات و ... می‌توانند برای استفاده از این طرح با دفتر روزنامه واقع در همدان، ابتدای خیابان مهدیه، ساختمان پیام و یا شماره تلفن ۳۸۲۷۹۰۱۱ و ۰۹۲۲۶۴۰۴۴۹۰ تماس حاصل فرمایند.

روابط عمومی روزنامه همدان پیام