واکسن کرونا به ۳۵۲ بیمار دیالیزی زنجان تزریق می‌شود

۲۱ اسفند روز بزرگداشت شاعر ایران‌دوست نظامی گنجوی گرامی باد

نوروز پیروز در راه است

ناقوس کرونا در روستای سونتو ماه‌نشان

زنگان امروز

روزنامه فرهنگی، اجتماعی استان زنجان

https://t.me/zandgan

شنبه ۲۳ اسفند ماه ۱۳۹۹ | نمره ۷۳۴ | سال چهارم | ۸ رویه | قیمت ۲۰۰۰ تومان

۲

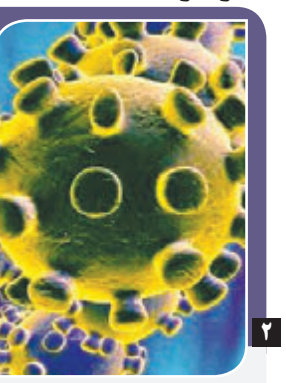

۲

ساسان قجر هنرمند پیشکسوت پانتومیم و کارگردان تئاتر:

مسوولان به فکر هنرمندان نیستند

از قول ها و وعده هایی که عملی نمی‌شود ناراحت و ناراضی هستیم

۶

عکس: میثم سیفی

مسوول قرارگاه محرومیت‌زدایی سپاه (کوثر):

سپاه به دنبال ترویج ازدواج آسان است

زنجان: مسوول قرارگاه مرکزی جهادسازندگی و محرومیت‌زدایی سپاه (کوثر) گفت: سپاه علاوه بر ترویج ازدواج آسان، به دنبال شکستن کمر طلاق در کشور نیز است.

سردار سید ضیاءالدین حزنی در حاشیه آیین اهدای ۳۵۵ سری جهیزیه به نوعروسان زنجانی، در جمع خبرنگاران با یادآوری اینکه ماموریت اصلی و اساسی سپاه پاسداران انقلاب اسلامی، دفاع از نظام مقدس جمهوری اسلامی و ایجاد امنیت پایدار در کشور است، اظهار کرد: سپاه در کنار ماموریت اصلی و اساسی خود، محرومیت‌زدایی، مردم‌داری، مردم‌یاری و مردم‌دوستی را سرلوحه کار خود قرار داده است.

وی با بیان اینکه سپاه علاوه بر ایجاد امنیت و دفاع از مرزهای کشور در تهیه جهیزیه برای نیازمندان اقدامات ارزشمندی انجام داده است، تصریح کرد: قرارگاه مرکزی محرومیت‌زدایی سپاه با کمک همه آحاد مردم و نیز خیرین در راستای ترویج ازدواج آسان گام‌های خیلی خوبی را در سطح کشور برداشته است.

این مسوول با بیان اینکه زوج‌هایی که در برخی استان‌ها برای تهیه اقلام اساسی خود احتیاج به کمک داشتند، به تناسب تعداد جمعیت آن‌ها در هر استان، به همت خیرین کارهای شایسته‌ای انجام شده است، عنوان کرد: سپاه علاوه بر ترویج ازدواج آسان به دنبال شکستن کمر طلاق و نیز افزایش فرزندآوری در خانواده‌های ایرانی‌ها است که در این راستا هم اقدامات خوبی انجام شده است.

حزنی با بیان اینکه امسال جهیزیه‌های زیادی به نوعروسان نیازمند در سطح کشور اهدا شده است، گفت: همه اقلام اساسی این جهیزیه در سال جهش تولید و در کارخانجات ایرانی به دست کارگران ایرانی برای عروس و دامادهای ایرانی تولید و توزیع شده است.

مسوول قرارگاه محرومیت‌زدایی سپاه با اشاره به اینکه باید بیش از پیش قدم‌های موثری در راستای محرومیت‌زدایی در سطح کشور برداشته شود، تاکید کرد: نباید زوجی داشته باشیم که منتظر جهیزیه باشند، بنابراین باید زمینه ازدواج‌های آسان را در کشور ایجاد کنیم.

مژده به عموم سالمندان برای اولین بار در کشور

بنیاد فرزانگان زنجان
شماره ثبت: ۸۲۶

بنیاد فرزانگان (سالمند) در راستای اهداف انسانی و خدمات رفاهی برای سالمندان عزیز زنجان از آغاز سال نو خورشیدی ۱۴۰۰ با تشکیل کلاسهای مختلف ، زبان های خارجی ، موسیقی ، آواز ، خوشنویسی خاطره گویی ، کارگاه داستان ، شعر و ادبیات ، طراحی ، خنده درمانی گروه درمانی ، فلسفه درمانی ، چپ نویسی ، مشاوره ای ، مهارت های زندگی پیوند نسل ها ، گردشگری و تفریحی به صورت حضوری در خدمت همشهریان سالمند می باشد . خواهشمند است جهت ثبت نام طبق دوره های قبل با حضور در دفتر و یا از طریق تلفن اقدام فرمایید

نشانی : میدان انقلاب ، کوچه رهبری ، پلاک ۱۷

تلفن همراه : ۳۳۳۳۸۲۹۱ همراه : ۰۹۱۹۲۴۱۱۶۰۰

شماره حساب : ۳۸۱۵۳۷۷۰۱ شماره کارت : ۵۰۲۹۰۸۷۰۰۰۸۳۵۳۰۹

تلفن : ۳۳۳۳۸۲۹۱ همراه : ۰۹۱۰۹۷۱۷۴۹۲ ـ بنام موسسه پردیس فرزانگان

تبلیغات در

زنگان امروز

به سود شماست

ناقوس کرونا در روستای سونتو ماه‌نشان

رییس دانشگاه علوم‌پزشکی زنجان گفت: در سایه بی‌توجهی به سفارش‌های مبارزه با کرونا، تست ۵۳ نفر از ساکنان روستای سونتو ماه‌نشان مثبت اعلام شده است.

به گزارش زنگان امروز، پرویز قزلباش شامگاه در نشست ستاد کرونای زنجان با بیان اینکه در مجموع تا به امروز ۴۸ هزار و ۱۶۷ نفر بیمار کرونایی در استان شناسایی شده است، عنوان کرد: مجموع کل نمونه‌هایی که چه در بحث سرپایی و چه در بحث بستری اخذ شده نیز ۳۸۰ هزار ۴۸۰ نمونه بوده است.

وی تاکید کرد: یکی از مواردی که در کرونا همواره مدنظر بوده، بحث مبتلایان سرپایی است که نسبت به هفته قبل که ۵۲۱۵ نفر مراجعه به مراکز ۱۶ ساعته را داشتیم، این عدد در این هفته به بالای ۶۰۰۰ نفر افزایش یافته است.

این مسوول با اشاره به پیگیری‌های بسیار جدی در شهرستان‌ها برای مقابله با کرونا توسط مسوولان مربوطه، ادامه داد: در سایه همین پیگیری‌ها، درصد PCR مثبت در ابهر که در هفته دوم ۱۴.۶ درصد بوده به ۱۱ درصد رسیده و نسبت رهگیری نیز افزایش یافته است. همچنین در ایجرود PCR مثبت بالای ۱۵ درصد بود که خوشبختانه با اقدامات انجام شده به ۴.۶ درصد رسیده است.

وی با توضیح این مطلب که خدابنده نیز از ۹.۷ درصد PCR مثبت با افزایش تست و رهگیری که به بالای ۱۸ درصد رسیده بود، به ۴.۶ درصد رسیده است، افزود: در خرم‌دره نیز که در بحث کرونا و نحوه رفتار آن همواره در صدر اخبار است، در هفته دوم بالای ۱۷ درصد PCR مثبت داشتیم که با رهگیری‌هایی که انجام شده حالا به ۱۱ نفر به ازای هر مبتلا رسیده، یعنی به ۹۷. درصد رسیده است.

رییس دانشگاه علوم‌پزشکی زنجان، میزان درصد مثبت PCR در زنجان را ۱۰ درصد، سلطانیه ۶ درصد و طارم را نیز ۵.۶ درصد اعلام کرد و گفت: تعداد رهگیری در این شهرستان‌ها نیز روند افزایشی داشته است.

قزلباش با اشاره به مسائل پیش آمده در روستای سونتو ماه‌نشان که در اثر بی‌توجهی به دستورالعمل‌های مبارزه با کرونا رخ داده است، متذکر شد: در این روستا بالای ۲۰۰ تست اخذ شده که تست بیش از ۵۰ نفر از اهالی مثبت بوده است.

وی با بیان اینکه مسافرت یکی از اهالی به آبیک و آلوده شدن وی و متعاقب آن برگزاری جشن تولد توسط یکی از اهالی و آلوده شدن مهمانان، این روستا را تبدیل به کانون بحران کرده است، افزود: برای کنترل بیماری در این روستا تقریباً همه محدودیت‌ها اجرا شده و انجام تست از روستائیان نیز ادامه دارد.

قزلباش با تاکید بر اینکه حال عمومی بیماران این روستا خوب است، بیان کرد: یکی از دغدغه‌ها در این حوزه تامین معیشت اهالی بود که در این راستا بسیج و سپاه پیگیر معیشت روستائیان بوده و همکاری خوبی در این زمینه دارند.

وی با بیان اینکه دو مدرسه این روستا نیز به نقاهت‌گاه اختصاص یافته و در حال تجهیز است، گفت: کنترل آمد و شد به شدت در روستای مذکور انجام می‌شود و بسته‌های معیشتی و اقلام بهداشتی نیز بین روستائیان در حال توزیع است.

این مسوول با تاکید بر اینکه مردم همکاری خوبی با عوامل بهداشت در این روستا دارند، اظهار کرد: هم اکنون یکی از دغدغه‌های اصلی روستائیان، مسافرت‌های احتمالی نوروزی به روستا است.

رییس دانشگاه علوم‌پزشکی استان زنجان با پرداختن به این مطلب که در بحث بیماران سرپایی افزایش آمارها کنترل شده است، افزود: در مجموع در استان درصد مثبت تست‌ها اعم از PCR و تست سریع ۸۸ درصد است.

وی با توضیح این موضوع که خوشبختانه در حوزه بستری‌ها وضعیت پایداری داریم، خاطرنشان کرد: کانون‌های مختلف طغیان در استان را داریم که مدام کنترل می‌شود، زیرا اگر این کانون‌ها دست به دست هم دهند و کوچک‌ترین غفلتی در مدیریت بیماری و رعایت پروتکل‌های بهداشتی صورت گیرد، شاهد طغیان بیماری خواهیم بود.

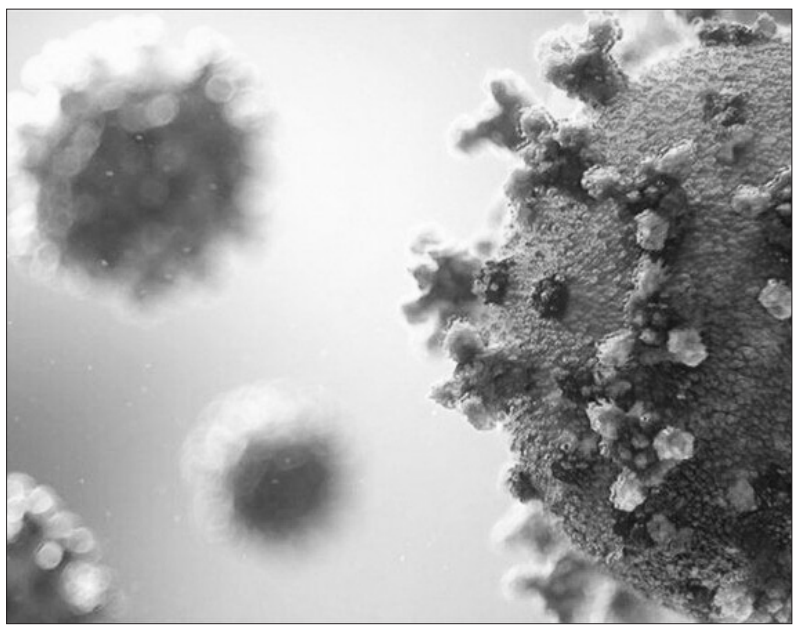

مدیرعامل توزیع برق استان زنجان خبر داد

زنجان، پیشرو در اجرای طرح هما

عملیات اجرایی فراسامانه هوشمندسازی مراکز اتفاقات (هما) در زنجان با حضور دکترصادقیان مسوول اجرای طرح هما در کشور بررسی شد.

به گزارش زنگان امروز، به دنبال اجرای طرح هوشمندسازی مراکز اتفاقات (هما)، دکترصادقیان مسوول اجرای طرح هما در کشور از شرکت مادر تخصصی توانیر علاوه بر بررسی نحوه اجرای طرح هما با مهندس علیزاده مدیرعامل توزیع برق استان زنجان دیدار کرد.

دکتر صادقیان با قدردانی از اقدامات انجام شده در جهت ارائه ۱۰۰ درصد خدمات به صورت غیر حضوری توسط مدیران اجرایی و تمامی پرسنل توزیع برق زنجان، افزود : استان زنجان در حوزه اجرای طرح هما جزو شرکت های پیشرو در کشور است.

مهندس علیزاده در این دیدار تاکید کرد: با استقرار طرح هما تمامی عملیات و فرآیندهای ثبت خاموشی تا رفع آن توسط نواحی و اکیپ های عملیاتی به صورت کاملاً هوشمند و از طریق درگاه های ارتباطی متنوع در شرکت توزیع برق زنجان به صورت یکپارچه انجام می گیرد.

وی افزود: رسالت طرح هما، مدیریت کاهش زمان خاموشی، رفع عیب و ایمن‌سازی مسیر تغذیه‌ی فیدرهاست که در سال کنونی توسط امور دیسپاچینگ شرکت به بهره‌برداری رسیده است.

مدیرعامل توزیع برق زنجان تاکید کرد: طرح هما موجب هوشمندسازی مرکز اتفاقات شده و در کل اهداف اصلی طرح هما شامل ایجاد رویه‌ی هوشمند، یکسان، استاندارد، مکانیزه کردن و هوشمندسازی عملیات رفع خاموشی است؛ همچنین با راه‌اندازی و استفاده از سامانه‌های خدمات غیر حضوری مشترکان، مراجعات حضوری به امورهای برق تابعه در روزهای کرونایی کاهش خواهد یافت.

مهندس علیزاده تصریح کرد: با اجرای طرح هما، داده‌های مربوط به ثبت خاموشی با دقت و کیفیت بالا ثبت شده و شاخص‌های قابل اندازه‌گیری در جهت ارزیابی و شناسایی نقاط ضعف و قوت عملکرد واحدهای اجرایی در دسترس خواهد بود.

مهندس جوادی معاون بهره برداری ودیسپاچینگ شرکت توزیع نیروی برق استان زنجان نیز با تشریح فعالیت های صورت گرفته ، گفت : طرح هما امکان شناسایی موقعیت مشترکین در شبکه برق (از طریق سامانه های اطلاعاتی GIS)، شناسایی خاموشی های با برنامه و بی برنامه در شبکه تا اعلام حادثه و اعزام خودروهای عملیاتی به محل حادثه (از طریق سامانه موقعیت یاب مکانی)، تماماً به صورت مکانیزه، هوشمند و بدون دخالت اپراتورهای انسانی فراهم شده است.

خبر

مدیرعامل شرکت آب و فاضلاب استان زنجان هشدار داد:

مردم در سنت خانه تکانی بر مصرف بهینه آب توجه داشته باشند

مدیرعامل شرکت آب و فاضلاب استان زنجان با تاکید بر ضرورت توجه به رعایت الگوی مصرف و استفاده بهینه از آب در سنت خانه تکانی توسط مردم در آستانه سال نو، نسبت به مصرف نادرست و غیر اصولی از این مایه حیات بخش هشدار داد.

«علیرضا جزء قاسمی» اظهار کرد: با تبریک پیشاپیش حلول سال نو، با توجه به در پیش بودن نوروز باستانی و همزمانی انجام سنت خانه تکانی با اوج گیری کرونا و افزایش مصارف بهداشتی آب، ضروری است مشترکین استان در مدیریت مصرف آب اهتمام جدی داشته باشند.

وی افزود: در همین راستا شرکت آب و فاضلاب استان زنجان با تاکید بر صرفه جویی مصرف آب و حذف مصارف غیر ضروری، از کلیه مشترکین خود درخواست می نماید از موکول نمودن مصارف به روزهای پایانی سال خودداری نمایند تا قطعی و یا افت فشار آب نداشته باشیم.

این مسوول خاطرنشان کرد: رفت و روب منزل با حداقل آب، استفاده از ماشین لباس شویی با حداکثر ظرفیت، نظافت حیاط و پارکینگ با حداقل آب، استفاده از سطل آب در شستن خودرو و فرش ها و کوتاه کردن زمان استحمام از جمله راهکارهایی است که می تواند استفاده از جریان مستمر آب را برای تمام مشترکین محقق سازد.

جزء قاسمی بیان داشت: خانه تکانی، سنتی است که برگرفته از تازگی و نو شدن است که با توجه به خشکسالی های گذشته و بحران کم آبی، ضروری است در این روزها و انجام نظافت آخر سال در مصرف آب صرفه جویی شود.

فرنشین انجمن کلیوی استان زنجان:

واکسن کرونا به ۳۵۲ بیمار دیالیزی زنجان تزریق می‌شود

فرنشین انجمن کلیوی استان زنجان گفت: واکسیناسیون کرونایی ۳۵۲ بیمار دیالیزی این استان تا پایان سال کنونی به پایان می‌رسد و برای ۸۰۳ بیمار پیوندی نیز به تدریج این اقدام مهم پیشگیرانه انجام خواهد شد.

به گزارش زنگان امروز، محمدرضا طهماسبی در نشست خبری به مناسبت روز جهانی کلیه افزود: در برنامه ریزی انجام گرفته از هفته های گذشته واکسیناسیون کرونایی بیماران کلیوی استان اعم از دیالیزی و پیوندی در مرکز بهداشتی شماره پنج زنجان آغاز شده است و در این باره مشکلی وجود ندارد.

وی اضافه کرد: این انجمن تلاش دارد با ارزیابی و شناسایی مشکلات کلیوی، دیالیزی و با کمک خیرین مشکلات این قشر را رفع کند و از طرفی با انجام برنامه ریزی، بیماران واجد شرایط از چرخه دیالیز خارج شوند تا به زندگی عادی باز گردند.

این مسوول با بیان اینکه در روز جهانی کلیه کاشت ۴۶ اصله نهال به تعداد بیماران پیوندی این انجمن انجام شد ادامه داد: درطی یکسال کرونایی، انجمن کلیوی استان تنها انجمن کشوری است که توانست همه بیماران هدف بیمارستان ولی عصر(عج) را برای خدمات رسانی بهینه به این مکان انتقال دهد.

وی اظهار داشت: در زمان حاضر بخش دیالیز انجمن کلیوی زنجان دارای ۲۸ تخت رایگان با ظرفیت پذیرش در سه شیفت است که از ابتدای همه گیری ویروس کرونا و انتقال بیماران بیمارستان ولیعصر(عج) به بخش دیالیز انجمن ۱۷۰ بیمار دیالیزی در این بخش تحت درمان هستند.

طهماسبی افزود: بیماران کلیوی از جمله بیمارانی هستند، به دلیل شرایط بیماری، مصرف داروهای خاص، ایمنی بدن آنان بسیار پایین تر است که نگهداری از آنان در شرایط حاکم، سختی های خاص خود را دارد.

مدیر انجمن کلیوی استان زنجان ادامه داد: فعالیت انجمن ها و خیریه های سلامت در ۲ بخش حمایتی و کاهش بیماری است که ساماندهی مشارکت های مردمی برای حمایت از بیماران و پیشگیری از بیماری اهمیت زیادی دارد و برای تحقق این مهم انجمن خیریه کلیوی زنجان خدمات را به بیماران ارائه و دستور کار خود دارد.

این مسوول ادامه داد: هم اکنون در انجمن کلیوی زنجان حدود۲ هزار پرونده بیمار مراقبتی، پیوندی و دیالیزی تشکیل شده است که از این تعداد یک‌هزارو ۵۵۰ بیمار با پیوند کلیه و مراقبت از چرخه دیالیز خارج و به فعالیت اجتماعی خود ادامه می دهند و این از افتخارات انجمن به شمار می رود.

وی یادآور شد: با توجه به شیوع کرونا و تحریم‌های دارویی موجود، قیمت داروها افزایش پیدا کرده و تغییر دارو ایرانی و خارجی مورد استفاده بیماران مشکلاتی را برای آنان به وجود آورده است.

به گفته طهماسبی، در ارتباط با داروهای پیوندی و دیالیزی کمبودی وجود ندارد و انجمن کلیوی استان تلاش خود را برای تامین داروی مورد نیاز بیماران به کار بسته است تا بیماری بدون دارو نماند، اما شوربختانه کیفیت داروها کاهش پیدا کرده است.

ساعت کاری مراکز تعویض پلاک خودرو در زنجان تغییر کرد

مسوول اداره آموزش و فرهنگ ترافیک پلیس راهور فرماندهی انتظامی استان زنجان گفت: ساعات کاری مراکز تعویض پلاک و شماره گذاری خودرو این استان به منظور جلوگیری از تجمع افراد تغییر پیدا کرد.

سرهنگ محمدحسن خلجی، در گفت و گو با خبرنگار ایرنا، افزود: در زمان حاضر ساعت کاری این مراکز از ساعت ۷ صبح تا ۱۷ بعدازظهر است که به حتم این تصمیم در جلوگیری از ازدحام مراجعان و ارایه خدمات به موقع و مطلوب‌تر، اثرگذار خواهد بود.

وی اظهار داشت: فعالیت ها و ارایه خدمات در مراکز تعویض پلاک و شماره گذاری خودرو، برابر دستورالعمل ستاد مبارزه با ویروس کرونا و با رعایت پروتکل‌های بهداشتی صورت می‌گیرد و از خریداران و فروشندگان خودروها درخواست می شود از آوردن همراه به این مراکز به جد پرهیز کنند و برای حفظ سلامت خود و دیگران و جلوگیری از ابتلا به این بیماری منحوس، ملزومات بهداشتی همچون استفاده از ماسک و دستکش و همراه داشتن لوازم اداری مورد نیاز از جمله خودکار را بسیار جدی بگیرند.

مسوول اداره آموزش و فرهنگ ترافیک پلیس راهور فرماندهی انتظامی استان زنجان در باره منع آمد و شد شبانه خودروها نیز گفت: پلیس راهور زنجان در این باره بسیار جدی و پی گیر است و به همین خاطر نیز تعداد تیم های گشت را به منظور جلوگیری از تخلفات احتمالی، افزایش داده است. خلجی، افزود: رانندگانی که نسبت به منع آمد و شد شبانه خودروها بی تفاوت باشند در این صورت تخلف آنان از سوی عوامل گشت پلیس راهور و دوربین های نظارتی، ثبت شده و بدون هیچ اغماضی نسبت به اعمال جریمه اقدام خواهد شد.

وی، مبلغ جریمه درنظر گرفته شده را ۲ میلیون ریال ذکر کرد و اظهار داشت: پلیس راهور زنجان به عنوان مجری طرح منع آمد و شد شبانه خودرویی است و از شهروندان درخواست دارد در راستای اجرای این طرح، تعامل و همکاری بهتر و بیشتری داشته باشند تا پلیس مجبور به اعمال قانون (جریمه) نشود. خلجی با بیان اینکه محدودیت های ترافیکی از ساعت ۲۱ شب تا ۳ بامداد اعمال می‌شود، تصریح کرد: هم اکنون آمد و شد شبانه خودروها در زنجان نسبت به روزهای گذشته کاهش پیدا کرده است که امید می رود این روند کاهشی که با هدف حفظ سلامت عموم مردم است همچنان تداوم یابد.

خبر

فرنشین پدافند غیرعامل استانداری زنجان:

تجمعات به دادگستری معرفی می‌شود

فرنشین پدافند غیرعامل استانداری زنجان گفت: برگزاری هر گونه تجمعی در شرایط کنونی به دادگستری معرفی می‌شود.

به گزارش مهر، محمود زمانی در هشتاد و یکمین نشست ستاد مدیریت و مقابله با کرونا که در استانداری زنجان برگزار شد، با بیان اینکه یکی از دغدغه‌های اصلی در شرایط امروز، برگزاری هر گونه تجمع که باعث به خطر افتادن سلامت افراد می‌شود، است، افزود: بر همین استان و برای جلوگیری از شیوع بیش از پیش کووید- ۱۹ با هر گونه تجمع برخورد قانونی خواهد شد.

وی با تاکید بر اینکه در شرایط کنونی به هیچ وجه سهل‌انگاری و عادی‌انگاری در زمینه رعایت پروتکل‌های بهداشتی از سوی هیچ‌کس قابل قبول نیست و در صورت گزارش، با تجمع‌کنندگان برخورد خواهد شد، تصریح کرد: شوربختانه طبق گزارش‌های واصله، سهل‌انگاری در دو روستای استان زنجان و برگزاری تجمعات باعث شد تا افراد زیادی در این روستا به بیماری کرونا مبتلا شوند.

فرنشین پدافند غیرعامل استانداری زنجان با اشاره به اینکه یکی دیگر از روستاهایی که شاهد تجمع در آن بودیم، مربوط به شهرستان ایجرود است، اظهار کرد: شوربختانه برخلاف روستای قبلی که همکاری خوبی با کادر درمانی و مسوولان داشتند، اهالی این روستا که تست کرونای ۱۳ نفر در آن مثبت اعلام شد، همکاری خوبی به عمل نیاوردند که همین امر باعث معرفی به دادگستری شد.

معاون شهردار زنجان خبر داد؛

کمبود ۶۰ دستگاه اتوبوس شهری در زنجان

زنجان- معاون امور زیربنایی و حمل‌ونقل شهرداری زنجان با بیان اینکه هم‌اکنون حدود ۸۰ دستگاه اتوبوس در شهر زنجان فعالیت می‌کند، گفت: تعداد استاندارد اتوبوس مورد نیاز شهر زنجان ۱۴۰ دستگاه است اما کمبود ۶۰ دستگاه از مناطق دیگر جبران شده است.

سعید عباسی در گفت‌وگو با خبرنگار موج رسا، در باره مشکل ترافیکی مرکز شهر زنجان به‌ویژه در خیابان‌های سعدی و امام(ره) به دلیل اصلاح خطوط اتوبوسرانی اظهار داشت: این مورد می‌تواند یکی از دلایل ترافیک باشد اما مشکل ترافیکی مرکز شهر زنجان فقط این موضوع نیست.

وی مشکل اصلی ترافیک در هسته مرکزی شهر زنجان را استفاده از خودروی شخصی دانست و خاطرنشان کرد: مشکل اصلی این است که شهروندان از ناوگان حمل‌ونقل عمومی استفاده نکرده و حتی برای کارهای جزئی با خودروی شخصی خود به داخل شهر می‌روند.

عباسی با بیان اینکه استفاده از ناوگان حمل‌ونقل عمومی باید فرهنگسازی شود، افزود: به دلیل عدم استفاده از ناوگان حمل‌ونقل عمومی، اتوبوس‌های شهری با کمترین تعداد مسافر، آمد و شد می‌کنند و شهرداری نیز مجبور به پرداخت یارانه روزانه به آن‌هاست.

معاون امور زیربنایی و حمل‌ونقل شهرداری زنجان تاکید کرد: باید بر روی مساله فرهنگسازی، کار شود تا مردم از وسایل نقلیه عمومی استفاده کنند.

وی در پاسخ به اینکه علت سوار نشدن شهروندان به اتوبوس و استفاده از خودروی شخصی، تعداد کم اتوبوس‌ها و دیر آمدن آن‌ها به ایستگاه‌ها است، گفت: این مورد را قبول ندارم زیرا خودم به صورت ناشناس، سوار اتوبوس یکی از مسیرها شدم و سر وقت می‌آیند ضمن اینکه شهروندان می‌توانند دیر آمدن اتوبوس‌ها را گزارش کنند تا پیگیری کنیم.

عباسی با بیان اینکه هم‌اکنون حدود ۸۰ دستگاه اتوبوس در شهر زنجان فعالیت می‌کند، اظهار داشت: تعداد استاندارد اتوبوس مورد نیاز شهر زنجان ۱۴۰ دستگاه است اما کمبود ۶۰ دستگاه از مناطق دیگر جبران شده است.

وی با بیان اینکه ۳۰ دستگاه اتوبوس شهرداری نیز بلااستفاده بوده که به دنبال پیمانکار بخش خصوصی برای به‌کارگیری و ارائه خدمات آن‌ها در شهر زنجان است، خاطرنشان کرد: علاوه بر این‌ها شهرداری در نظر دارد تا تعدادی اتوبوس نیز از شهر اردبیل در زنجان به‌کارگیری کند.

معاون شهردار زنجان تصریح کرد: زنجان طبق استاندارد ۶۰ دستگاه کمبود اتوبوس دارد که این مساله از اطراف شهر مانند فاز ۶ گلشهر و کوی نانوایان تامین شده تا مشکلی برای آمد و شد در داخل شهر زنجان وجود نداشته باشد.

وی افزود: مشکل کمبود اتوبوس‌ها را انکار نمی‌کنیم اما این کمبود از مناطق اطراف، جبران شده است ضمن اینکه باید فرهنگسازی شود تا مردم برای رفت‌وآمد در مرکز شهر، کمتر از خودروی شخصی استفاده کرده و استفاده از ناوگان حمل‌ونقل عمومی را جایگزین آن کنند.

معاون اداره کل راهداری و حمل‌ونقل جاده‌ای زنجان خبرداد؛

افزایش نظارت‌ها بر ناوگان مسافربری زنجان در عید نوروز

زنجان- معاون اداره کل راهداری و حمل‌ونقل جاده‌ای استان زنجان گفت: نظارت‌ها بر حمل‌ونقل جاده‌ای زنجان به ویژه ناوگان مسافربری در عید نوروز در استان زنجان افزایش می‌یابد.

علی مدقالچی در گفت‌وگو با خبرنگار موج رسا، اظهار داشت: هیچ نوع پیش فروش بلیط برای سفر در عید نوروز در استان زنجان انجام نمی‌شود و تنها فعالیت اداره کل در عید نوروز در این زمینه کنترل رعایت پروتکل‌های بهداشتی و ایمنی خواهد بود.

وی با بیان اینکه رانندگان قبل از سفر باید نسبت به ضد عفونی کردن اتوبوس اقدام کنند، ادامه داد: ارائه پک بهداشتی شامل ماسک و پد الکلی به مسافران ضروری است.

این مسوول با اشاره به اینکه وضعیت سلامت مسافران قبل از سفر از طریق کد ملی در سامانه رصد می‌شود، ادامه داد: مسافر و اتوبوس در ترمینال و در طول مسیر مورد بررسی قرار می گیرند تا پروتکل‌های بهداشتی رعایت شده و مسافر بیماری نیز از ناوگان استفاده نکند.

معاون حمل‌ونقل جاده‌ای اداره کل راهداری و حمل‌ونقل جاده‌ای استان زنجان بیان داشت: اتوبوس‌ها تنها از ۵۰ درصد ظرفیت خود برای مسافرگیری استفاده می‌کنند و در هر ردیف تنها دو نفر مسافر قرار می‌گیرد.

مدقالچی بیان داشت: در صورت تخلف از سوی رانندگان در زمینه عدم رعایت پروتکل‌های بهداشتی و مسافرگیری، کارت ناوگان غیرفعال شده و اجازه فعالیت به آن راننده داده نمی‌شود.

وی با اشاره به اینکه در صورتی که راننده‌ای خواب بوده و دوربین را دستکاری کند بلافاصله از مرکز مانیتورینگ با وی تماس گرفته شده و تذکر لازم داده می‌شود، گفت: رانندگان متخلف به کمیسیون‌های ۱۱ و ۱۴ ارجاع داده می‌شوند تا اعمال قانون انجام شود.

این مسوول از برگزاری گشت‌های مشترک با پلیس راه به دلیل شرایط کرونا در روزهای نوروز خبرداد و گفت: رانندگان از مبدا تا مقصد نظارت می‌شوند.

معاون اداره کل راهداری و حمل‌ونقل جاده‌ای استان زنجان ادامه داد: هم اکنون ۱۴۰ دستگاه اتوبوس در استان زنجان فعالیت می‌کند ۷۳ دستگاه وی آی پی است است.

مدقالچی با بیان اینکه به دلیل شرایط بیماری کرونا، بخشنامه‌ای برای پیش فروش بلیط اتوبوس ارائه نشده است، افزود: امسال ستاد تسهیلات سفر فعال نسبت و فقط و کنترل ایمنی و بهداشتی انجام می شود تا بیماری کرونا از طریق ناوگان اتوبوسی گسترش نیابد.

وی یادآور شد: ضروری است مردم هم تخلفات ناوگان و رانندگان اتوبوس را از جمله نداشتن ماسک و مسافرگیری اضافه را اطلاع دهند تا مشکلی در این زمینه به وجود نیاید.

شرکت آب منطقه‌ای زنجان

آگهی اعلام حدود بستر و حریم رودخانه های مطالعه شده استان

شرکت آب منطقه‌ای زنجان در راستای اجرای ماده ۳ آیین نامه تعیین حد حریم و بستر و حریم رودخانه ها و انهار و .... به اطلاع کلیه اشخاص ذینفع در محدوده رودخانه قوری چای شهرستان خرم دره می رساند: که حدود بستر و حریم رودخانه قوری چای از محدوده روستای ویستان پایین تا محل تقاطع با رودخانه کبیر (ابهررود) تعیین گردیده است.

بنابراین کلیه اشخاص ذینفع می توانند جهت کسب اطلاع از حدود بستر و حریم تعیین شده از تاریخ انتشار این اطلاعیه ظرف مدت یک ماه به امور منابع آب شهرستان طارم، زنجان، خرم دره، ابهر و ماهنشان مراجعه و چنانچه اعتراضی داشته باشند اعتراض خود را به همراه سوابق و مستندات ابرازی کتباً به امور منابع آب خرم دره ارایه و رسید دریافت نمایند تا پس از رسیدگی‌های لازم، پاسخ قانونی اعلام گردد. بدیهی است در غیر این صورت و پس از سپری شدن مهلت مذکور، بستر و حریم تعیین شده، بر اساس مقررات قطعی تلقی می گردد و اعتراض های بعدی، قابل قبول نخواهد بود.

روابط عمومی شرکت آب منطقه‌ای زنجان

بازه ۲- رودخانه های گیلانکشه، تشویر، تسکین، دستجرده، شیت و شیرین سو

بازه ۱- رودخانه های ویستان، الوند، صائین قلعه، چرگر و بوئین

بازه ۳- رودخانه های اندآباد، ایلی بلاغی و قشلاجوق

برگزاری چهلمین نشست شورای حفاظت منابع آب استان در استانداری زنجان

زنگان چهلمین نشست شورای حفاظت منابع آب استان زنجان به ریاست»مهرداد سلطانی»معاون هماهنگی امور عمرانی استاندار زنجان و با حضور اعضاء این نشست و با دستور کار؛ ارائه گزارش شرکت آب منطقه ای استان در باره وضعیت منابع آبی و اقدامات انجام شده در راستای اجرای طرح احیا و تعادل بخشی در استان و طرح مسایل و مشکلات موجود،ارائه گزارش طرح صیانت از آب شری سد تهم و طرح نامه فرمانداری محترم ابهر در باره ۴۸ حلقه چاههای کشاورزی شرکایی در محل استانداری زنجان برگزارشد.

به گزارش زنگان امروز، در ابتدا «اسماعیل افشاری» مدیرعامل این شرکت با ارائه گزارشی از وضعیت بارندگی استان اظهار داشت: مجموع بارندگی تا روز ۱۴ اسفندماه سال کنونی حدود ۱۴۹ میلی متر است که درصد تغییرات بارندگی نسبت به سال گذشته حدود ۲۹ درصد منفی است که این میزان نسبت به متوسط دوره آماری که ۱۶۱ میلی متر بوده حدود ۷ درصد را نشان میدهد.

افشاری در ادامه به گزارش دوره ای سدهای استان نیز اشاره کرد و افزود: میزان آورد مخازن سدهای استان نسبت به سال گذشته تقریبا برابر است و تغییرات بسیاری نامحسوسی در مخازن این سدها شاهد هستیم. وی به ارائه گزارش عملکرد طرح احیا و تعادل بخشی در سال ۹۹ پرداخت و تصریح کرد: در سال کنونی و علی رغم منابع مالی محدود در پرداخت هزینه پیمانکار این شرکت موفق به انسداد ۱۲۸ چاه غیرمجاز دراستان شده که حاصل آن صرفه جویی حدود ۴ میلیون متر مکعبی در مخازن آبی استان است.

مدیرعامل شرکت آب منطقه ای زنجان در باره عمده عوامل تهدید کننده کیفیت آب مخزن سد تهم نیز گفت: فاضلاب خانگی ، دامپروری و پسماندهای دامی ، کشاورزی و حضور بی ضابطه جمعیت در اطراف دریاچه سد از عوامل اصلی این آلایندگی هاست که هرکدام به نوبه خود می تواند خطرات جدی برای کیفیت آب این سد داشته باشند.

اعضای حاظر در نشست نیز هرکدام نظرات و پیشنهادات خود را در راستای موضوع چهلمین نشست شورای حفاظت منابع آب استان مطرح و در پایان معاون هماهنگی امور عمرانی استاندار زنجان بر ضرورت لزوم حفاظت ویژه از دریاچه سد تهم تاکید کرد و بر تداوم جلسات فی مابین شرکت آب منطقه ای زنجان و دیگر دستگاههای ذی مدخل در این باره تاکید کرد و گفت: این معاونت آمادگی دارد برای تسریع بخشیدن به حصول نتیجه لازم در کنار این شرکت باشد.

سلطانی با مثبت ارزیابی کردن کارهای صورت گرفته توسط شرکت آب منطقه ای زنجان بر تداوم این مسیر تاکید نمود

پاسخگویی استاندار زنجان به شهروندان از طریق سامانه «سامد»

زنگان استاندار زنجان از طریق تلفن سامد(سامانه الکترونیکی ارتباط مردم با دولت)، پاسخگوی تماس تعدادی از شهروندان استان شد.

به گزارش زنگان امروز، فتح اله حقیقی، استاندار زنجان روز پنجشنبه در ادامه ملاقات ها و ارتباط های مردمی مستمر خود با اقشار مختلف مردم پای تلفن سامانه نشست.

در این حضور سه ساعته استاندار زنجان در سامانه سامد، تعدادی از شهروندان در ارتباط مستقیم تلفنی با نماینده عالی دولت در استان، مسائل و مشکلات خود را مطرح کردند.

گفتنی است در این ارتباط تلفنی، فرمانداران و کلیه مدیران دستگاه های اجرایی استان نیز برای تسهیل و تسریع در حل مسائل و مشکلات شهروندان حضور داشتند. در این نشست منهدس افشاری مدیر عامل شرکت آب منطقه ای زنجان و مهندس علی طاهری رییس گروه بازرسی و مدیریت عملکرد شرکت به صورت ویدیو کنفرانسی حضور داشتند.در ادامه مهندس افشاری به پرسش‌های مرتبط با شرکت آب منطقه ای زنجان و مباحث آبی پیرامون آن پاسخگو شد.

مدیر امورمنابع آب شهرستان زنجان:

همشهریان از سر ریز شدن سد حسن ابدال هیچ‌گونه نگرانی نداشته باشند

زنگان «علیرضا حاجی میری» مدیر امور منابع آب شهرستان زنجان در اظهارات خود از سر ریزشدن سد حسن ابدال خبر داد و تصریح کرد: خوشبختانه این سر ریز شدن در حالیست که لایروبی و آزاد سازی رودخانه حسن ابدال و اقدامات پیشگیرانه برای بروز سیل در مسیر آن انجام گردیده است.

به گزارش زنگان امروز؛ وی گفت: به یاری خداوند متعال و همت همکاران امورمنابع آب شهرستان زنجان، هیچگونه نگرانی از مشکلات سر ریز شدن و دغدغه های حاصله از آن، وجود ندارد.

نشست مشترک مدیران جهادکشاورزی و امورمنابع شهرستان خدابنده

زنگان نشست مشترک مدیران جهاد کشاورزی و امورمنابع شهرستان خدابنده در راستای حل و فصل برخی مشکلات آب کشاورزی این شهرستان برگزار شد.

به گزارش زنگان امروز، نشست هماهنگی مسایل و مشکلات بخش آب کشاورزی در محل جهاد کشاورزی شهرستان خدابنده و با حضور» پیمان حائری «مدیر جهاد کشاورزی و «کریم خدایی» مدیر امورمنابع آب این شهرستان در محل جهاد کشاورزی برگزارشد.

شایان ذکر است در این نشست در باره مسایل مختلفی از جمله چاه های مشاعی، صدور پروانه های مصرف معقول برای حقابه‌بران و دیگر چالش های پیش رو بحث و تبادل نظر شد و تصمیماتی اتخاذ و مقرر شد بندهای مصوبات نشست جهت اجراء به اداره‌های متبوع ارسال گردد.

مدیر امورمنابع آب شهرستان طارم خبر داد ؛

پر و مسلوب المنفعه شدن ۲ حلقه چاه غیر مجاز در این شهرستان

زنگان مدیر امورمنابع آب شهرستان طارم از پر و مسلوب المنفعه شدن ۲ حلقه چاه غیر مجاز در این شهرستان خبر داد.

به گزارش زنگان امروز، امور منابع آب طارم در راستای اجرای طرح احیاء و تعادل بخشی منابع آب زیرزمینی و طرح ملی سازگاری با کم آبی، اجرای مصوبات شورای حفظ حقوق بیت‌المال و به منظور کنترل میزان برداشت منابع آب زیرزمینی، کنترل اضافه برداشت‌ها و امکان برنامه ریزی آب این شهرستان، پس از طی مراحل قانونی و با همکاری نیروی انتظامی این شهرستان انسداد ۲ حلقه چاه غیر مجاز را در دستور کار قرار داد و در نهایت چاههای مذکور پر و مسلوب‌المنفعه گردید.

این گزارش می افزاید: «مجتبی کریمی» مدیرامورمنابع آب شهرستان طارم با اعلام این خبر گفت: در طرح تعادل بخشی به منابع آب‌های زیرزمینی و سازگاری با کم آبی پرکردن چاه‌های غیرمجاز را در دستورکار داریم که در این باره چون بحث منابع عمومی در میان است از هیچ کوششی دریغ نخواهیم کرد.

گفتنی است انجام این کارها، در راستای اجرای طرح احیاء و تعادل بخشی منابع آب زیرزمینی و طرح ملی سازگاری با کم آبی است.

خبر

انسداد ۵ حلقه چاه غیر مجاز در منطقه انگوران شهرستان ماهنشان

زنگان مدیر امور منابع آب انگوران گفت: با تلاش گروه گشت و بازرسی و با همکاری کارشناسان حقوقی و اخذ دستور قضایی در یک هفته گذشته ۵ حلقه چاه غیرمجاز شناسایی ، مسلوب المنفعه و پر شد.

به گزارش زنگان امروز، «احمدطاهری» افزود: چاه‌های غیرمجاز مسدود شده در اراضی روستا های دوزکند و بیشتریک منطقه انگوران از توابع شهرستان ماهنشان قرار داشت.

تقدیر فرنشین دفتر بازرسی و مدیریت عملکرد شرکت مدیریت منابع آب ایران از بازرس ماده ۹۱ شرکت آب منطقه ای زنجان

زنگان فرنشین دفتر بازرسی و مدیریت عملکرد شرکت مدیریت منابع آب ایران از بازرس ماده ۹۱ شرکت آب منطقه ای زنجان تقدیر کرد.

به گزارش زنگان امروز،، »مهدی دانشگر» فرنشین دفتر بازرسی و مدیریت عملکرد شرکت مدیریت منابع آب ایران از «محمد حسین پور» بازرس ماده ۹۱ قانون مدیریت خدمات کشوری در این شرکت، به جهت عملکرد مطلوب وی در انجام ماموریتهای محوله با اهداء لوح تقدیر، تجلیل به عمل آورد.

این گزارش حاکی؛ در متن این لوح از تلاشها و عملکرد مطلوب بازرس ماده ۹۱ قانون مدیریت خدمات کشوری شرکت آب منطقه ای زنجان قدردانی شده است

لایروبی وتسطیح رودخانه قمچ آباد و ایجاد ترانشه و حوضچه ترسیب در آن توسط امور منابع شهرستان آب ابهر

زنگان عملیات اجرایی لایروبی و تسطیح (ایجاد ترانشه) قسمت جنوبی رودخانه قمچ آباد به پایان رسید.

به گزارش زنگان امروز،، «سید حسن ابراهیمی» سرپرست امورمنابع آب این شهرستان در این باره اظهارداشت: لایروبی وتسطیح این رودخانه که یکی از مسیل های اصلی به شمار می رود با حمایت مقامات قضایی و حسب دستورات و پیگیری کارشناسان این امور و با استفاده از ماشین آلات و تجهیزات شرکت مذکور از جمله لودر،بیل مکانیکی و ... اقدام به لایروبی مسیل گردید

نهمین نشست کمیته حسابرسی داخلی شرکت آب منطقه ای زنجان برگزارشد

زنگان نهمین نشست کمیته حسابسی داخلی به ریاست مدیرعامل این شرکت و با حضور دیگر اعضاء کمیته در محل سالن شهید شهریاری برگزارشد.

به گزارش زنگان امروز،، در ابتدا، دستور نشست شامل؛ پاسخ بندهای نامه مدیریت سال۹۸ و بندهای سنواتی گزارشات حسابرسی توسط دبیر کمیته «نگین ترابی» قرائت شد.

سپس اعضاء کمیته در باره بندهای دستور نشست بحث و تبادل نظر پرداختند.

شایان ذکر است،پیگیری بندهای سنواتی (۹۸و۹۷)گزارشات حسابرسی و تعیین تکلیف آنها مورد تاکید اعضای کمیته قرار گرفت.

سمت و سوی بازار ارز پس از آزادسازی دلارهای بلوکه شده

آیا با آزادسازی منابع بلوکه شده، دلار خواهد ریخت؟

زنگان این روزها خبرهای زیادی در مورد آزادسازی دلارهای بلوکه شده ایران در کره جنوبی، عراق و عمان منتشر می‌شود، اما این خبرها چندماهی است که جسته و گریخته منتشر می‌شود، اما تاکنون اتفاق خاصی رخ نداده، در این باره برخی از فعالان بازار ارز معتقدند، با آزادسازی این دلارها، نرخ ارز در داخل با کاهش روبه‌رو می‌شود، مانند همین روندی که الان دلار در حال طی کردن است.

به گزارش فرارو، علی قنبری کارشناس مسائل اقتصادی با اشاره به اینکه اقتصاد ایران ابعاد و سایزش خیلی بیشتر از چندین میلیارد دلار است که بخواهد با چنین مبالغی اوضاع‌ش روبراه شود، به فرارو گفت: سالانه حجم تجارت خارجی کشور بالغ بر ۱۰۰ میلیارد دلار است، بنابراین نمی‌توان انتظار داشت که با آزاد سازی یک میلیارد دلار از ارزهای بلوکه شده در کره جنوبی و دیگر کشورها معجزه‌ای رخ دهد، این درحالیست که این مبلغ قرار نیست به صورت نقدی به کشورمان واریز شود، بر پایه اعلام مسوولان کره جنوبی این یک میلیارد دلار در قالب کانال مالی بشردوستانه سوئیس که در یک سال گذشته ایجاد شده، قرار خواهد گرفت و از طریق آن ایران می‌توانند لوازم و تجهیزات پزشکی، دارو و برخی از کالاهای اساسی را خریداری کند.

وی افزود: این تزریق ارز به کشور در حد یک مُسکن است و نمی‌توان از آن توقع بالایی داشت، برای واردات کالای اساسی سالانه نیاز کشور بیش از ۲۰ میلیارد دلار است، بنابراین همانطور که مشاهده می‌کنید این یک میلیارد دلار میتواند تاثیر جزئی داشته باشد، بنابراین این مبلغ نمی‌تواند شوکی به بازار ارز وارد کند و قیمت دلار را خیلی تکانی دهد، برای اینکه بتوانیم اقتصاد کشور از رکود و تورم خارج کنیم باید بخش اعظمی از این ارزها بلوکه شده که در کشورهایی از جمله کره‌جنوبی، عراق، چین، هند، ژاپن، لوکزامبورگ و ...، وجود دارد، آزاد شود.

مهم این است که دلارهای بلوکه شده به صورت نقدی پرداخت شود

مسعود دانشمند دبیرکل اسبق خانه اقتصاد در گفتگو با فرارو با اشاره به آزادسازی منابع بلوکه شده ارزی ایران در سه کشور کره جنوبی، عراق و عمان، اظهار داشت: اینکه این دلارها چگونه به کشورمان داده شود، از اهمیت بسزایی برخوردار است، اگر این منابع نقدا به بانک مرکزی انتقال داده شود، به طور قطع اثرگذار خواهد بود، بر روی نرخ ارز در بازار آزاد، زیراکه بانک مرکزی می‌تواند بر پایه تشخیص خود این منابع را مصرف کند که این مسئله می‌تواند بر روی مدیریت بازار دلار تاثیرگذار باشد.

وی افزود: اما اگر این منابع در اختیار سوییس قرار بگیرد و از طریق کانال مالی این کشور با ایران این منابع تحت نظر وزارت خزانه داری آمریکا صرف خرید دارو، تجهیزات پزشکی و برخی از مواد غذایی شود، به هیچ عنوان نمی‌تواند بر روی بازار ارز تاثیرگذار باشد، چراکه اکثر این خریدها از سوی دولت انجام می‌شود و بخش خصوصی در این باره دخیل نیست، بنابراین با توجه به این موضوع نیازهای ارزی در بازار را پاسخ نمی‌دهد، از سوی دیگر این چند میلیارد دلاری که قرار است آزاد شود، در برابر نیاز ۶۰ میلیارد دلاری ایران برای واردات عملا رقمی محسوب نمی‌شود و نمی‌تواند نیاز کشور را زیاد پوشش دهد.

دانشمند با تاکید بر اینکه هم اکنون بزرگترین مشکلی که در امر تجارت وجود دارد، موضوع FAFT است، گفت: هم اکنون عملا نمی‌توانیم پول نفتی را که می‌فروشیم نیز الان به کشور وارد کنیم و این پول‌ها نیز بلوکه می‌شود، بنابراین در چنین شرایطی عدم پیوستن به FATF یک خسران تمام و کمال به حساب می‌آید، بیش از سه سال است که این موضوع در مجمع تشخیص مصلحت نظام معطل مانده و با این که برخی از اعضای ذی نفوذ مجمع از جمله باهنر اعلام کرد که FATF البته به صورت مشروط تصویب می‌شود.

این کارشناس مسائل اقتصادی اضافه کرد: البته این نهاد مالی اعلام کرده که پیوستن مشروط بدین معنا که ایران برخی از بندهایی را که قبول ندارد، اجرا نکند، یا اینکه اطلاعات را به FATF ندهد، پذیرفته نیست ایران باید تمام و کمال تمامی شروط را همانند کشورهای دیگر اجرا کند، تا ایران از لیست سیاه خارج شود، هرچند که پیش بینی بنده این است که در نهایت FATF در مجمع تصویب می‌شود، اما خیلی دیر و این موضوع به ضرر ما است، زیرا که زمان را از دست می‌دهیم، هر روزی که در این رابطه از دست می‌رود، برای ما خسارت بار است.

FATF تصویب شود، دلار خواهد ریخت

وی ادامه داد: هم اکنون مجمع بررسی دوباره FATF را به سال آینده موکول کرده که این موضوع به نفع اقتصاد کشور نیست، اگر این موضوع به تصویب برسد، بدون شک بازار ارز با یک شوک مواجه خواهد شد و کاهش می‌یابد، اما الان مشکل اصلی این است که به علت قرار گرفتن در لیست سیاه اف‌ای تی اف اقتصاد و تجارت خارجی کشور قفل شده و هیچ بانکی در جهان با ما کار نمی‌کند، حتی بانک‌های چینی از جمله کولون بانک که ایرانی‌ها با آن کار می‌کردند، چند وقتی است به تجار کشورمان سرویس ارائه نمی‌دهد، در چنین وضعیتی نمی‌توان انتظار داشت که دلار کاهش پیدا کند.

دانشمند یادآور شد: مهمتر از مسئله رفع تحریم‌ها الان همین تصویب FATF است، زیرا که ما می‌توانیم از طریق توسعه صادرات غیر نفتی بسیاری از نیازهای واردات خود را با ارز حاصل از صادرات پوشش دهیم، هم اکنون رقم صادرات غیر نفتی بین ۳۰ تا ۳۵ میلیاد دلار است که می‌توان آن را تا سقف ۵۰ میلیارد دلار نیز افزایش داد، در صورتیکه FATF مشکلش حل شود، بنابراین در این وضعیت بسیاری از نیازهای ارزی کشور نیز مرتفع خواهد شد.

این فعال اقتصادی تصریح کرد: به نوعی می‌توان گفت که FATF در واقع شاه کلید خروج ما از این بن بست اقتصادی است، زیرا که ما می‌توانیم علیرغم وجود تحریم‌ها با پیوستن به FATF کارهای خود را انجام دهیم، مثل همان زمانی که برجام امضا شد، اما عملا تحریم‌های مالی سرجایش بود، ولی به دلیل این که در حالت تعلیق FATF بودیم، می‌توانستیم، تجارت خود را انجام دهیم، اما الان در واقع هیچ کاری نمی‌توان کرد.

وزیر راه و شهرسازی در گفت‌وگو با ایسنا:

مردم سفر نوروزی نروند | قیمت بلیت گران نمی‌شود

زنگان وزیر راه و شهرسازی با تاکید بر اینکه مردم در شرایط کنونی شیوع ویروس کرونا، بهتر است از انجام سفر نوروزی خود صرف نظر کنند اعلام کرد: به هیچ وجه قیمت بلیت هواپیما و قطار در روزهای نوروز افزایش نمی‌یابد و برای تغییر قیمت بلیت اتوبوس نیز تصمیمی نگرفته‌ایم.

به گزارش ایسنا، در نوروز امسال با وجود اعلام نظر وزارت بهداشت مبنی بر عدم انجام سفرهای نوروزی و ممنوعیت سفر به پنج کلانشهر و کلیه شهرهای قرمز و نارنجی، تاکنون دستورالعملی برای منع آمد و شد وسایل حمل ونقل عمومی برون شهری صادر نشده است. البته وزارت راه وشهرسازی نیز پیش از این اعلام کرده بود که افزایش ناوگان و برنامه های فوق العاده سفر در نوروز ۱۴۰۰ نداریم و ظرفیت های جابه جایی در این روزها افزایش نیافته است. اما نکته‌ای که در این زمینه وجود دارد اینکه در روزهای گذشته زمزمه‌هایی مبنی بر افزایش قیمت بلیت در بخش‌های هواپیمایی، ریلی و جاده‌ای به گوش می‌رسد و تشکل‌ها و صنوف تخصصی حمل‌ونقل برای آن درخواست خود را مطرح کرده‌اند.

محمد رجبی – رییس انجمن صنفی شرکت های حمل و نقل ریلی– پیش از این اعلام کرده بود: با توجه به حجم مشکلاتی که این صنعت با آن در سال‌های گذشته درگیر بوده، کرونا بر شدت این معضلات افزوده و دولت نیز هیچ گونه کمکی به ما نکرده است، درخواست داریم برای سال آینده قیمت بلیت قطار افزایش یابد.

وی افزود: در شرایطی که قیمت تمام شده و هزینه‌های صنعت عدد مشخصی را نشان می‌دهد و بسیاری از نیازهای ما مانند روغن موتور داخلی بیش از ۳ برابر افزایش یافته است و کالاهایی که وارداتی بوده و با دلار رابطه مستقیمی دارد نیز به همین میزان رشد کرده‌اند، نمی توان قیمت بلیت قطار را افزایش نداد، چرا که تنها منبع درآمد صنعت ریلی فروش بلیت است. البته می‌توان برای افزایش نیافتن قیمت بلیت قطار تسهیلاتی برای آن قائل شد تا صنایع ریلی که در دوران شیوع ویروس کرونا بیشترین آسیب را دیده‌اند و بارها از سوی مراجع ذیصلاح بابت اجرای دقیق پروتکل‌های بهداشتی مورد تقدیر و تشکر قرار گرفته‌اند، به آستانه توقف فعالیت کشانده نشوند.

این درحالی است که محمد اسلامی –وزیر راه و شهرسازی – در گفت‌وگو با ایسنا با تاکید بر اینکه در شرایط کنونی کشور از نظر شیوع ویروس کرونا مردم باید سفرهای نوروزی خود را لغو کنند، در این باره اظهار کرد: به هیچ وجه افزایش قیمتی برای بلیت قطار و هواپیما نداریم اما برای اتوبوس در طول سالیان گذشته با توجه به اینکه در روزهای نوروز سفرهایشان عمدتا به صورت یکسر خالی انجام می‌شود، درصدی را اعمال می‌کردیم و پس از روزهای نوروز آن را به حالت قبل بازمی‌گرداندیم. البته درباره افزایش موقت بلیت اتوبوس برای سفرهای نوروزی هنوز تصمیمی گرفته نشده و در حال بررسی است.

وی افزود: مردم در شرایط کنونی کشور از نظر شیوع ویروس کرونا و با توجه به هشدارها و سفارش‌های وزارت بهداشت، درمان و آموزش پزشکی بهتر است از انجام سفرهای نوروزی و غیر ضروری در روزهای باقی مانده امسال خودداری کنند. وزیر راه و شهرسازی تاکید کرد: ضوابط، مقررات و پروتکل‌های بهداشتی برای همه حوزه‌های حمل و نقل برنامه‌ریزی و ابلاغ شده است و اگر هر کسی در اجرای این مصوبات ابلاغی کوتاهی کند، قطعا با او برخورد خواهد شد.

---

۷ روز مانده به پایان سال ۹۹؛

بازار خودرو در سکون و آرامش است

زنگان بررسی خبرنگار ایرنا از بازار خودروی پایتخت در بیستمین روز از اسفندماه و در حالی که فقط ۱۰ روز تا پایان سال باقی ۹۹ مانده، حاکی از سکون و آرامش کامل در بازار است و اکنون به‌جز مشتریان واقعی کسی برای خرید به بازار مراجعه نمی‌کند.

به گزارش ایرنا، در حالی که همه ساله شاهد بیشترین رونق خرید و فروش بازار خودروهای داخلی، خارجی و مونتاژی در بهمن و اسفند ماه بودیم، از زمان شیوع کرونا تاکنون در دو سال گذشته بازار خودرو در این دو ماه با رکود مواجه است، به طوری که برخی کارشناسان حتی از «رکود مطلق» یاد می‌کنند.

این روزها خرید و فروش‌ها در حداقل خودش است و به گفته فعالان بازار، به‌جز افرادی که خریدار واقعی خودرو هستند هیچ مراجعه‌ای به بازار انجام نمی‌شود.

در دو هفته گذشته نرخ دلار تا کانال ۲۳ هزار تومان هم پایین آمد، اما پس از آن دوباره بالا رفت و این روزها در بین کانال ۲۴ تا ۲۵ هزار تومان در نوسان است. هرچند کاهش قیمت دلار امیدها به کاهش قیمت‌ها را در بین خریداران افزایش داد و قیمت خودرو در پی آن در حد یکی دو میلیون تومان کاهش یافت، اما چند روزی است که قیمت‌ها دوباره به سر جای سابق خود بازگشته است.

در این زمینه، «نعمت اله کاشانی نسب» نائب ریس اتحادیه نمایشگاه‌داران خودروی پایتخت به ایرنا گفت: کاهش نرخ ارز در یکی دو هفته گذشته، تاثیر جزئی بر کاهش قیمت‌ها داشت، اما اگر از نرخ ۲۳ هزار تومانی باز هم پایین‌تر می‌آمد می‌توانستیم امید به کاهش بیشتر قیمت خودروها داشته باشیم.

وی، وضعیت فعلی بازار را آرام و ساکن توصیف کرد که جز اندک موارد خریداران واقعی کسی به آن مراجعه نمی‌کند.

کاشانی‌نسب بیان‌داشت: هرچند نسبت به چند ماه گذشته عرضه خودرو در بازار افزایش یافته و نزدیکی به پایان سال ۹۹ و افت یک ساله مدل خودروها دلیل عرضه بیشتر از سوی واسطه‌ها و دلالان است، اما موضوع اصلی این است که تقاضا در بازار همپای عرضه نیست و در حقیت تقاضا برای خودرو اندک است.

وی یادآور شد: با توجه به تاثیرات منفی شیوع کرونا، عید و سفرهای نوروزی همچون سال‌های گذشته معنی ندارد و به همین دلیل هیچ شور و شوقی برای خرید خودرو یا تبدیل به احسن کردن خودرو از سوی مشتریان دیده نمی‌شود.

به گفته این مقام صنفی، امروز پژو ۲۰۶ تیپ ۲ و پراید ۱۳۱ به عنوان دو خودروی شاخص و پرمشتری بازار به ترتیب حدود ۱۸۷ میلیون تومان و ۱۰۵ میلیون تومان در بازار قیمت دارند.

بررسی‌ها حاکی است رکود در بازار خارجی‌ها حتی شدیدتر از خودروهای داخلی و مونتاژی است و خرید و فروش‌ها در روزهای منتهی به پایان سال ۹۹ به صفر رسیده است.

«کوروش طواحن» نمایشگاه‌دار و فعال بازار خودروهای خارجی در این زمینه به ایرنا گفت: سال‌های گذشته به‌ویژه در بهمن‌ماه رونق خوبی را در بازار شاهد بودیم و اکثر خریداران در این ماه یا در نهایت در اسفندماه برای خرید مراجعه می‌کردند، اما این آمار در بهمن و اسفندماه امسال افت شدید را تجربه کرده است.

وی گفت: حتی برخی مشتریان پس از کش‌وقوس‌ها و چانه‌زنی‌های زیاد تا پای امضای قرارداد هم می‌آمدند، اما در نهایت خرید نمی‌کردند، زیرا امیدوار به کاهش قیمت‌ها و اتفاق‌های مثبت سیاسی بودند.

طواحن افزود: هرچند تجربه سال‌های گذشته حاکی از افزایش یافتن قیمت‌ها پس از عید است، اما برای سال ۱۴۰۰ با توجه به مبهم بودن وضعیت نرخ دلار، گشایش‌های سیاسی و اقتصادی، برداشته شدن تحریم‌ها و غیره نمی توان اظهار نظر کرد.

وی معتقد است: کاهش چشمگیر نرخ ارز و تثبیت آن دست‌کم به مدت یکی دوماه می‌تواند همچون آبان‌ماه امسال تاثیر خوبی در کاهش قیمت‌ها در این بازار داشته باشد.

خبر

یک کارشناس:

قیمت مسکن ۱۰ برابر هزینه ساخت است

زنگان یک کارشناس بازار مسکن گفت: هم اکنون در نواحی شهری و روستایی هزینه ساخت هر متر مربع مسکن بین ۲ تا ۷ میلیون تومان کمی بیشتر یا کمتر است، اما قیمت مسکن دهها برابر این قیمت است که نشان از سرمایه ای شدن مسکن دارد.

علی شماعی در گفت و گو با ایسنا اظهار کرد: افزایش تراکم ساختمانی و تشویق به بلند مرتبه سازی البته با در نظر گرفتن تمهیدات لازم در برخی از بافت های فرسوده که از ظرفیت مطلوب برخوردار باشند، با تجدید نظر منطقی در مقررات ساخت و ساز در راستای تشویق متراکم سازی و فشرده سازی می تواند به بهبود وضعیت مسکن و کنترل این بازار کمک کند.

وی افزود: سیاستهای اجرایی در این باره باید به گونه ای عمل شود که امتیاز متراکم سازی بیشتر عاید خانوارهای فاقد مسکن و مصرف کنندگان شود و با آن، مالکین و توسعه دهندگان به سود و منفعت منطقی و متعادل دست پیدا کنند. به عبارت دعیگر باید شرایط واگذاری تراکم مازاد، پیش فروش واحدهای اضافی ایجاد شده در اثر تراکم مازاد به خانوارهای فاقد مسکن داده شود و با ایجاد سامانه جامع ملی املاک، هر خانوار فاقد مسکن تنها یک بار بتواند از این امتیاز استفاده کند.

این کارشناس بازار مسکن تصریح کرد: در مقررات فعلی و سیاستهای موجود استفاده از فضای ارتفاع زیر صفر برای تامین انباری و پارکینگ در اکثر ساخت و سازهای بافت فرسوده، مقرون به صرفه نیست و ساخت و سازها بیشتر از ارتفاع صفر به بالا صورت می گیرد. شهرداری ها باید تراکم ساختمانی را با کاهش و حتی حذف عوارض ساخت از طبقات منهای یک برای استفاده از پارکینگ فراهم کنند و با مقرون به صرفه شدن ساخت طبقات منهای صفر مشکل پارکینگ و انباری مناسب را در بافت های فرسوده بیشتر فراهم سازند.

به گفته شماعی، هم اکنون در نواحی شهری و روستایی هزینه ساخت هر متر مربع مسکن بین ۲ الی ۷ میلیون تومان کمی بیشتر یا کمتر است، اما قیمت مسکن دهها برابر این قیمت است که نشان از سرمایه ای شدن مسکن دارد.

وی بجز افزایش تراکم در بیان راهکارهای دیگر برای ساماندهی بازار مسکن گفت: تصحیح و بروز رسانی قوانین ساخت و ساز به ویژه در بافت های فرسوده که با قوانین مناسب وتسهیل گری بهینه با دادن امتیاز و خدمات لازم از طرف دولت و شهرداری‌ها و دستگاهها برای مقرون به صرفه شدن ساخت و ساز و نوسازی و باز آفرینی بافت های فرسوده ضروری است.

وی تاکید کرد: سرمایه گذاری و زندگی سالم در بافت های فرسوده باید یکی از اهداف شهرداری ها و دولت باشد. بنابر این تعادل بین قیمت مسکن و حقوق مردم ضعیف و کارمندان و کارگران از طریق کاهش عوارض و مالیات برای ساخت و ساز و خرید مسکن و کاهش نابرابری در سطح جامعه و اجرای عدالت و جلوگیری از دلالی یکی از رسالت های حکمرانی خوب اسلامی است.

شماعی گفت: این فرایند توسعه موجب درآمدهای پایدار برای شهرداریها و دستگاههای دولتی می شود. اما رانت خواری که در بنگاه ها، شهرداری ها، بانک ها و دستگاههای دولتی و... به شکل گسترده دیده می شود خود مانع جهش تولید، توسعه و آسایش و آرامش مردم شده است.

سهام عدالت چند؟

زنگان ارزش واقعی سهام عدالت تحت تاثیر روند نوسانی بازار سرمایه در هفته جاری نوسانی بود و در حالی که ارزش واقعی سهام با ارزش اولیه ۵۳۲ هزار تومان در اواسط هفته به بیش از ۱۰ میلیون تومان رسیده بود دوباره روز چهارشنبه به زیر ۱۰ میلیون تومان کاهش یافت.

به گزارش ایسنا، پس از آزاد سازی سهام عدالت مشمولان این سهام که روش مستقیم را برای مدیریت سهام خود انتخاب کرده بودند می‌توانند با مراجعه به سامانه www.samanese.ir ارزش واقعی سهام و جزییات دارایی خود را مشاهده کنند. البته این ارزش یکسان نیست و تحت تاثیر نوسانات بازار افزایشی یا کاهشی می‌شود.

براین اساس ارزش واقعی سهام عدالت با ارزش اولیه یک میلیون تومان در روز شنبه ۱۶ اسفندماه ۱۷ میلیون و ۹۶۰ هزار تومان، در روز یکشنبه ۱۷ اسفندماه ۱۸ میلیون و ۱۱۰ هزار تومان، در روز دوشنبه ۱۸ اسفندماه ۱۸ میلیون و ۶۹۰ هزار تومان، در روز سه‌شنبه ۱۹ اسفندماه ۱۸ میلیون و ۸۹۰ هزار تومان و در روز چهارشنبه ۲۰ اسفندماه ۱۸ میلیون و ۷۸۰ هزار تومان بود.

ساسان قجر هنرمند پیشکسوت پانتومیم و کارگردان تئاتر:

مسوولان به فکر هنرمندان نیستند

از قول ها و وعده هایی که عملی نمی‌شود ناراحت و ناراضی هستیم

یک کارگردان تئاتر زنجانی گفت: هنرمندان از وعده‌هایی که به آنها داده شده اما عملی نمی‌شود، ناراضی‌اند.

به گزارش زنگان امروز، ساسان قجر در گفت وگو با ایسنا، در رابطه با تاثیر برگزاری جشنواره تئاتر فجر، اظهار کرد: برگزاری جشنواره‌ها و حضور هنرمندان در آن باعث تقویت علمی سطح کارها به ویژه در استان‌ها می‌شود.

وی با اشاره به اینکه پایان جشنواره تئاتر ایران، جشنواره فجر است، افزود: پایان جشنواره تئاتر ایران، جشنواره فجر است که بهترین‌ها در آن اجرا می کنند و گروهها و هنرمندان در آن می‌توانند کارهای هنرمندان معروف، اجراهای خارجی و استان‌های دیگر را مشاهده کنند که این کار باعث افزایش تجربه و سطح علمی هنرمندان می‌شود که آنها نیز از این تجربه در استان خود استفاده می کنند. این هنرمند پیشکسوت پانتومیم با اشاره به برگزاری جشنواره تئاتر استانی و بیان اینکه آثار اجرا شده در جشنواره تئاتر فجر قبل از ارسال به این جشنواره در جشنواره تئاتر استانی ارزیابی میشود، تصریح کرد: با وجود جشنواره تئاتر استانی، هنرمندان کارها و تولیدات یک ساله خود را به اجرا میگذارند که در آن اجراهای دیگر هنرمندان را مشاهده کرده و با هم به تحلیل پرداخته و خود را محک می‌زنند که در کنار آن تماشاگران نیز می توانند تئاتر یک سال شهر خود را روی صحنه ببینند و اجرای مورد علاقه خود را انتخاب کنند.

قجر در رابطه با تاثیر شیوع ویروس کرونا به جشنواره فجر نیز ادامه داد: هیچ شغل و صنعتی از گزند ویروس کرونا در امان نمانده و ارسال فیلم آثار به جشنواره و حضور تماشاگران محدود در جشنواره تئاتر فجر، همه لطمه‌هایی بر پیکره هنر و هنرمند هستند که امیدواریم در سال بعد جشنواره فجر مانند گذشته برگزار شود.

این بازیگر تئاتر و تلویزیون با اشاره به تعطیلی و سالن‌های خالی تئاتر استان، عنوان کرد: شوربختانه برخی از مسوولان اصلاً به فکر هنرمندان تئاتر نیستند و در این مدت هیچ کاری برای هنرمندان انجام ندادهاند، هنرمندان از این وضعیت و قول‌هایی که عملی نمی‌شود ناراحت و ناراضی هستند و برخلاف اجرای تئاتر در برخی استانها، همچنان شاهد تعطیلی این هنر و سالن‌های خلوت آن در استان زنجان‌هستیم.

استاندار زنجان:

وظایف دستگاه‌ها برای کنگره شهدا عملیاتی تهیه شود

استاندار زنجان گفت: در راستای برگزاری کنگره ۳۵۳۵ شهید استان باید وظایف دستگاه‌ها به صورت چک‌لیستی مشخص و عملیاتی شود.

فتح‌اله حقیقی در نشست ستاد کنگره ۳۵۳۵ شهید استان زنجان با تاکید بر ورود جدی و عملیاتی توسط دستگاه‌ها برای برگزاری این کنگره، اظهار کرد: هم اکنون در رابطه با برگزاری کنگره نباید توصیفی عمل کرد، بلکه کاملاً باید به صورت عملیاتی ورود کنیم.

وی با تاکید بر اینکه همه وظایف دستگاه‌ها باید به صورت چک‌لیستی تهیه و عملیاتی و در زمان مشخص نتیجه آن ابلاغ شود، تصریح کرد: اگر به صورت چک‌لیستی عمل نکنیم به مشکل برخواهیم خورد؛ چراکه با تهیه چک‌لیست به صورت هدفمند پیش خواهیم رفت.

حقیقی با اشاره به تشکیل ۲۲ کمیته در راستای کمک به برگزاری کنگره ۳۵۳۵ شهید استان، تاکید کرد: باید یک کمیته دیگر به نام کمیته مشارکت به این تعداد کمیته اضافه شود تا همه دستگاه‌ها در انجام وظایف تعیین شده شرکت کرده و عمل کنند.

در ادامه این نشست، نماینده ولی‌فقیه در استان زنجان، با اشاره به برگزاری این کنگره در سال جدید، با بیان اینکه همه ما مدیون خون شهدا هستیم، اظهار کرد: اگر پیام‌رسانان واقعه کربلا در آن زمان نبودند، شاید حادثه کربلا در همان دشت کربلا می‌ماند و مسیر تاریخ عوض می‌شد، بنابراین بنا به تعبیر سخن رهبری، زنده نگه داشتن یاد شهدا، کمتر از شهادت نیست.

حجت الاسلام علی خاتمی با بیان اینکه امروزه وام‌دار شهدای کربلا و پیام‌رسانان واقعه کربلا هستیم، تصریح کرد: طبق سخن رهبری، عاشورا یک روز بود اما ۱۴۰۰ سال اسلام را بیمه کرده است و دوران دفاع‌مقدس نیز هشت سال طول کشید، بنابراین حداقل باید ۸۰۰ سال انقلاب شکوهمند را بیمه کند.

به گزارش ایسنا، در پایان این نشست هر یک از فرمانداران شهرستان‌ها به گزارشی از اهم اقدامات صورت گرفته در رابطه با برگزاری کنگره ۳۵۳۵ شهید استان پرداختند.

حسین کیانی نمایشنامه‌نویس و کارگردان تئاتر:

خسته‌تر از آنم که بجنگم

حسین کیانی هرچند دغدغه و علاقه بسیاری برای اجرای نمایش «پروین» دارد ولی تاکید می کند تنها در صورتی این نمایش را روی صحنه می‌برد که شرایط مناسبی برای اجرای آن فراهم شود زیرا خسته‌تر و کلافه‌تر از آن است که بخواهد برای اجرای نمایشی بجنگد.

این نمایشنامه‌نویس و کارگردان تئاتر که برای اجرای نمایش «پروین» بر پایه زندگی و شخصیت ادبی پروین اعتصامی، شاعر معاصر، با تئاتر شهر قول و قرار گذاشته است، درباره وضعیت اجرای این نمایش به ایسنا می‌گوید: در آخرین گفتگویی که با مدیر مجموعه تئاتر شهر داشتیم، قرار شد اجرای ما تیر و امرداد سال ۱۴۰۰ در تالار اصلی روی صحنه برود.

او ادامه می‌دهد: برای اجرای این نمایش با تئاتر شهر قرارداد دارم. در آغاز قرار بود نمایش پیش از سی و نهمین جشنواره تئاتر فجر روی صحنه برود ولی به دلیل تعطیلی تئاتر، این اجرا میسر نشد و در صحبت بعدی، قرار شد تیر سال آینده بعد از انتخابات ریاست جمهوری، اجرای آن را آغاز کنیم و تا امرداد ماه و پیش از ماه محرم ادامه داشته باشد.

کیانی با تاکید بر لزوم حمایت از نمایش‌هایی مانند «پروین» که درباره یکی از مفاخر ملی و فرهنگی کشورمان است، اضافه می‌کند: انتظار می‌رود وقتی کسی به سمت این گونه درام‌های چهره‌نگارانه می‌رود، شرایطی برایش فراهم شود تا با دغدغه کمتری به کارش بپردازد. بنابراین اگر شرایط، مساعد نباشد، اجرای این کار را به صلاح نمی‌دانم چون به کیفیت نمایش لطمه وارد می‌شود. با این وصف اگر از نظر زمان اجرا و همین طور تامین منابع مالی، شرایط درخوری فراهم نشود، از اجرای این اثر چشم‌پوشی می‌کنم چون هم به نمایشنامه خودم آسیب وارد می‌شود و هم به آن چهره فرهنگی و ملی.

این مدرس تئاتر یادآوری می‌کند: می‌توان کارهای جمع و جور و مختصر را با یک شرایط حداقلی اجرا کرد ولی برای نمایش «پروین» باید شرایطی ایجاد شود که بتوان حق مطلب را ادا کرد.

او این نمایش را نوعی اثر بینا رشته‌ای می‌داند و می‌گوید: این نمایش به دلیل پرداختن به یک چهره ادبی، کاری بینا رشته‌ای است و تماشاگران بیشتری می‌توانند در دیدن آن سهیم شوند. ضمن اینکه معتقدم اگر در شرایط مناسبی اجرا شود، مورد توجه بسیاری از مسوولان فرهنگی قرار خواهد گرفت و می‌تواند اتفاقات خوبی را رقم بزند.

کیانی با بیان اینکه در حوزه ادبیات و فرهنگ خود، شخصیت‌های اثرگذار پرشماری داریم، اضافه می‌کند: درام پرتره‌نگارانه می‌تواند ارزش‌های این گونه شخصیت‌ها را به تماشاگران منتقل کند. اجرای این گونه درام‌ها رسم خوبی در بسیاری از کشورهاست و می‌بینیم آثاری را درباره مفاخر ملی و فرهنگی و هنری خود خلق می‌کنند. خوب است در ایران هم این گونه آثار بیش از پیش مورد توجه قرار بگیرد. همه هدف من نیز از نگارش و اجرای این نمایشنامه، شناساندن بیشتر این شخصیت فرهنگی و ادبی است.

او که علاقه‌مند به اجرای نمایش بر پایه زندگی و شخصیت چهره‌هایی مانند نسیم شمال و میرزاده عشقی هم هست، ابراز تاسف می‌کند: ندیده‌ام درباره چنین شخصیت‌هایی رمانی نوشته شده باشد در حالیکه اینان افرادی اثرگذار بوده‌اند و می‌توان به کمک آثار دراماتیک، آنان را به نسل‌های بعدی معرفی کرد.

کیانی ادامه می‌دهد: اثرگذاری درام تاریخی بیش از کتاب‌های تاریخ ادبیات است چراکه آن گونه کتاب‌ها، مخاطب محدودتری دارند همچون چهره‌های دانشگاهی، پژوهشگران یا علاقه‌مندان به تاریخ ولی درام‌های تاریخی طیف گسترده‌تری از مخاطبان را جذب می‌کنند.

او که امیدوار است درایت کافی برای حمایت از این نمایش وجود داشته باشد، تاکید می‌کند: میزان خستگی و کلافگی ما آن قدر هست که اگر شرایط مناسبی برای اجرای این نمایش فراهم نباشد، از این کار صرف‌نظر می‌کنم چراکه روحیه خستگی ناپذیر ما فرو کاهیده و دیگر حوصله و انگیزه‌ای برای جنگیدن و دویدن برای تامین منابع مالی وجود ندارد.

حسین کیانی در پایان می‌گوید:بندرت درام‌های چهره‌نگارانه موفق داشته‌ایم بنابراین حمایت از این نمایش می‌تواند انگیزه و دورنمایی ایجاد کند و امیدوارم چنین شود.

داریوش احمدی عنوان کرد

تصور غربی‌ها از رمان ایرانی

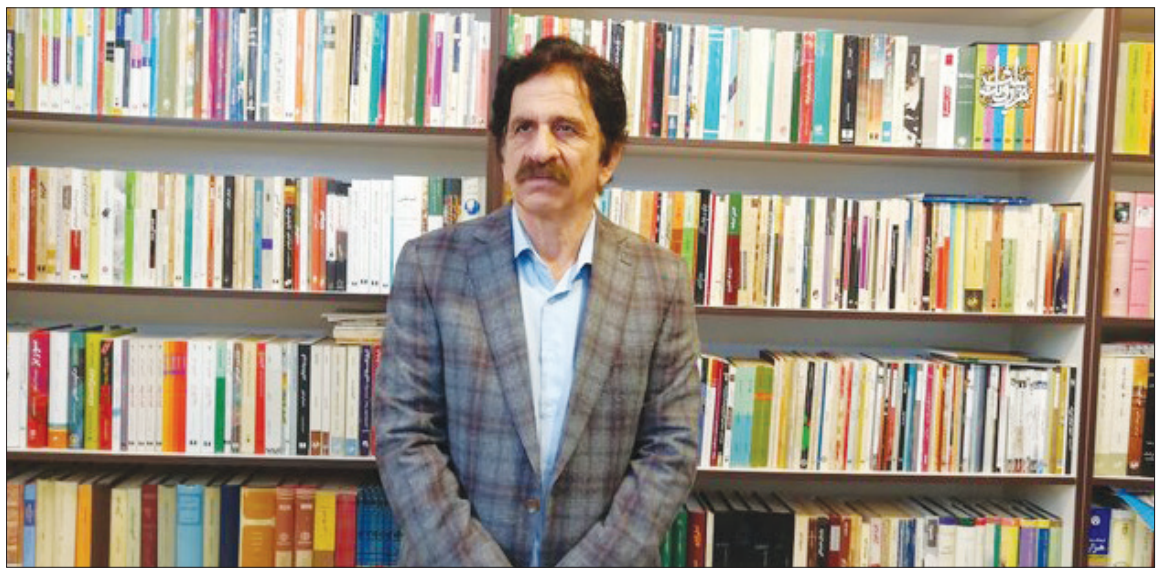

داریوش احمدی با بیان این‌که تصوری که غربی‌ها از رمان ایرانی دارند به «بوف کور» صادق هدایت برمی‌گردد، می‌گوید: هنوز بعد از چیزی نزدیک به ۸۵ سال، این رمان دارد به تنهایی بار این کمبود و نداشتن را جبران می‌کند.

این داستان نویس در پاسخ مکتوب به پرسش ایسنا درباره ضرورت خواندن رمان ایرانی و این‌که برخی می‌گویند رمان کلایی وارداتی است و بهترش در غرب وجود دارد، نوشت: «فکر می‌کنم رمان هنوز در ایران آن چنان‌که باید از نظر ساختاری جانیفتاده است و نمی‌توان آن را مثلاً با نوع غربی‌اش مقایسه کرد، چون در حقیقت غربی‌ها صاحبان و پیشگامان رمان هستند و آن تصوری که آن‌ها از رمان ایرانی به عنوان یک رمان خارق‌العاده و جهانی دارند، برمی‌گردد به رمان «بوف کور» صادق هدایت، که هنوز بعد از چیزی نزدیک به ۸۵ سال، دارد به تنهایی بار این کمبود و نداشتن را جبران می‌کند.

هرچند بسیاری از رمان‌های ایرانی فاقد عناصر ساختاری از دیدگاه غربی‌ها هستند، اما این باعث نمی‌شود که ما رمان ایرانی نخوانیم و یا سعی کنیم آن را با دیدگاه و علایق غربی‌ها بنویسیم تا باب طبع آن‌ها باشد. رمان زاییده بحران زیستی یک اجتماع است. ناگفته نماند که برخی از رمان‌های ایرانی، که تعدادشان هم زیاد نیست، هم‌اکنون درحد بهترین رمان‌های جهان هستند اما هنوز در جهان کشف نشده‌اند؛ مثل بسیاری از آثار نویسندگان آمریکا، که سال‌ها در کشور خودشان دیده نشدند، اما منتقدان فرانسوی آن‌ها را کشف کردند.

به نظر من نویسنده ایرانی باید کشف شود. درست مثل سینمای ما که غربی‌ها در سال‌های نه چندان دور آن را کشف کردند. هر چه باشد سینما هم از ادبیات تاثیر می‌گیرد. من فکر می‌کنم که رمان ایرانی، هر چند از نظر ساختاری هنوز به مرحله کمال نرسیده است، اما باید نقش منتقدان را در وهله نخست در شکوفایی و بالندگی آن فراموش نکنیم. اگر رمان فارسی موفق نیست، به خاطر این است که ما منتقد خوب و ورزیده کم داریم. هر چند یک رمان خوب و تأثیرگذار زاییده بحران‌های اجتماعی، فرهنگی و اقتصادی یک جامعه است و شهرت بسیاری از رمان‌ها مرهون همین بحران است. اما من نقش منتقد کارآمد را در وهله نخست می‌بینم.

یکی دیگر از عوامل این دیده نشدن برمی‌گردد به مساله سانسور که باعث می‌شود یک اثر ادبی سال‌ها پشت ممیزی بماند و موقعی هم که می‌خواهد چاپ شود، دیگر از زمان خودش سال‌ها فاصله گرفته است.»

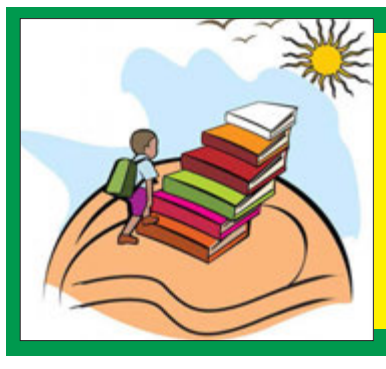

خوشبخت، کسی است که به یکی از این دو چیز دسترسی دارد، یا کتاب های خوب یا دوستانی که اهل کتاب باشند.

ویکتور هوگو

معاون وزیر صنعت در نشست کارگروه رفع موانع و تسهیل تولید استان زنجان:

امسال بیش از پنج هزار واحد صنعتی در کشور به بهره برداری رسید

◆ در استان زنجان بالغ بر هفت هزار و ۵۰۰ میلیارد تومان سرمایه گذاری انجام شده است

زنگان: معـــاون امور صنایع وزیر صنعت، معدن و تجارت گفت: پنج هـــزارو ۷۰۰ واحد صنعتی با اشتغالزایی مستقیم بالغ بر۱۰۷ هزار نفر در ۱۰ ماهه امســـال در بنگاه های تولیدی و صنعتی کشور به بهره برداری رسید.

مهدی صادقی نیارکی در نشســـت کارگروه رفع موانع و تسهیل تولید استان زنجان وضعیت تولید کشور و اقدامات انجام گرفته در این باره را تشریح کرد و افزود: در ۱۰ ماهه امسال صدور پروانه بهره برداری در کشور ۷۸ درصد رشد یافته است.

وی رقم رشد حوزه اشتغال در سطح کشور را ۲۸ درصد اعلام کرد و یادآورشـــد: سرمایه گذاری ها نسبت به سال گذشته ۳۰۰ درصد رشد یافته است.

صادقـــی نیارکـــی تصریح کـــرد: بالغ بـــر ۱۳۰ هـــزار میلیـــارد تومان فقـــط در ۲۸ طرح صنعتی سرمایه‌گذاری انجام شده است که مجموع سرمایه گذاری امسال در استان زنجان و در طرح هایی که ۲ هفته گذشـــته به بهره برداری رسید، حدود ۱۷۰ هزار میلیارد تومان بوده است.

معـــاون امور صنایع وزیر صنعت معدن و تجارت با بیان اینکه در اســـتان زنجان بالغ بر هفت هزار و ۵۰۰ میلیارد تومان سرمایه گذاری انجام شده است گفت: این میزان سرمایه گذاری ها رکورد جدید و ماندگار در سال جهش تولید بود.

وی با اشاره به شاخص تاسیس، جواز تاسیس را تمایل به سرمایه گذاری در بخش تولیدتعریف کرد و افزود: فقط در طول ۱۰ ماهه امســـال بالغ بر ۳۱ هزار فقره جواز تاســـیس صادر شد که نشان می دهد مردم تولید، سازندگی و ساخت داخل را در اولویت قرار داده و تمایل خود را به سرمایه گذاری در این بخش اعلام کرده اند.

صادقی نیارکی رشـــد حوزه صدور جواز تاسیس نسبت به مدت مشابه سال قبل را ۳۸ درصد اعلام کرد.

وی با بیان اینکه برای اولین بار بعد از ۲ سال (سال ۹۷ و ۹۸) فصل دوم بخش صنعت کشور در سال ۹۹، رشـــد نیم درصدی داشت، گفت: فصل سوم رشـــد سه دهم درصدی نشـــان می دهد که در ۲ فصل متوالی، با وجود اینکه، رشد اقتصادی منفی است، ولی بخش صنعت در ۲ فصل متوالی دوم و سوم، رشد را تجربه کرد.

صادقی نیارکی با تاکید بر اینکه این رشد در شرایطی اتفاق افتاد که در سال ۹۹ با ۲ چالش مواجه بودیم افـــزود: اولین چالش کرونا بود که یک چالش بین المللی است و با شروع وضعیت کرونایی، مرزهای اقتصادی، مبادلات تجاری و اقتصادی، روش تولید و به کارگیری فناوری تغییر کرد و محدودیت های بسیاری برای فعالان اقتصادی ایجاد شد.

معاون امور صنایع وزیر صنعت، معدن و تجارت تحریم‌های ظالمانه را دومین چالش کشور در سال ۹۹ عنـــوان کرد گفت: فقـــط در تورم تولید کننده در مدت یک ســـال، حدود ۷۷ درصد رشد ناشی از افزایش نرخ ارز داشـــتیم و به‌گونه ای طراحی شـــده بود که این ۲ چالش ما را از فعالیت توسعه و ســـازندگی متوقف کرده و به زانو در آورد اما با همدلی و صداقت، کارها را پیگیری کردیم.

صادقی نیارکی با بیان اینکه وزارت صمت بیش از ۲ راهبرد اساســـی ندارد گفت: یکی از آنها راهبرد درمدیریت است که با اجرای آن، نتایج چشمگیری حاصل شد و مقایسه شاخص ها آن را به روشنی مشخص می‌کند.

معاون امور صنایع وزیر صنعت،معدن و تجارت با اشاره به اینکه تغییر قابل توجه در میزان صادرات و واردات تنها یکی از نتایج راهبرد در مدیریت است، افزود: در سال ۸۹، واردات کشور ۶۵ میلیارد دلار و صادرات آن ۲۷ میلیارد دلار بود.

صادقـــی نیارکی تاکید کرد: با تغییـــر این رقم در سال ۹۸، واردات کشـــور ۴۳ میلیارد دلار کاهش و صادرات به ۴۱ میلیـــارد دلار افزایش یافت که این آمار، همان اقتصاد مقاومتی است و غیر از آن نمی‌تواند باشد.

وی با بیـــان اینکه راهبرد مـــا در وزارت صمت، مدیریت واردات است گفت: طبق فرمایش رهبر معظم انقلاب آنچه را که در داخل می‌توان ساخت اجازه واردات آن را نمی‌دهیم چون ایشـــان تاکید فرمودند، واردات کالاهایی که ســـاخت مشابه در داخل دارد حرام است.

معاون امور صنایع وزیر صنعت، معدن و تجارت افزود: این راهبردی اســـت کـــه وزارت صمت از ســـال ۹۷ بـــرای حمایت از تولید ملی، ســـاخت داخل و تکمیل ظرفیت واحدهای نیمه تمام و نیز واحدهایی با ظرفیت پایین اتخاذ کرد.

صادقـــی نیارکی با بیان اینکه واردات کشـــور در ۱۰ ماهه امســـال، ۳۰ میلیارد دلار بود، گفت: این به این معنی اســـت که حدود ۱۵ درصد نسبت به سال گذشته، کالای کمتری وارد کردیم و صادرات کشور اما ۲۸ میلیون دلار و در سختگیرانه‌ترین و شدیدترین تحریم‌های ظالمانه بود.

وی تاکیـــد کرد: بـــا وجود اینکه بـــی نظیرترین محدودیت ها را بر ما اعمال کردند، ولی کشور ۶۰ میلیارد دلار تجارت انجام داد.

صادقی نیارکی افزود: باید فارغ از شـــرایط سخت فعلی، نکات مثبت و امید بخش را در جامعه منتشر کنیم.

معاون امور صنایع وزارت صمت با بیان اینکه، با راهبردی که بار دیگر از سوی رهبر معظم انقلاب تبیین شـــد، یک کار بی نظیر در کشور اتفاق افتاد، افـــزود: مردمی کردن اقتصاد و بـــر پایه آن، برون سپاری و واگذاری به بخش خصوصی گام موثری بود که نتایج آن بر کسی پوشیده نیست.

صادقی نیارکی به یکی از نتایج برون سپاری امور هم اشاره کرد و گفت: در سال ۸۹ بالغ بر ۳۰ میلیارد دلار کسری تجاری داشتیم که این کسری در سال ۹۹ هم اکنون به ۲ میلیارد دلار رسیده است.

وی با تاکید بر رقم قابل توجه واردات و صادرات افزود: شاخص‌هایی مانند آن باید گفته شودتا فارغ از شرایط سخت فعلی، نکات مثبت و امید بخش را در جامعه منتشر کنیم چون این آماری که حاصل شده است کاملاً مشخص وملموس است.

وی افزود: امسال نسبت به سال گذشته، ۴۰ درصد رشـــد تولید در لوازم خانگی داریم و با توجه به راهبرد در مدیریت، از هشت هزار ردیف برای واردات کالا، ممنوعیت ثبت سفارش بالغ بر ۲هزارو ۵۰۰ کالایی که در کشور طراحی و تولید می شود اعمال و اجازه واردات نمی‌دهیم که نتیجه آن این اســـت که امروز لوازم خانگی ما با وجود اینکه ۲ برند بین المللی که ۷۰ درصد بازار کشور را به خود اختصاص داده بودند، در سال ۹۲ کشور ما را ترک کردند، رشد بسیار زیادی در تولیدلوازم خانگی داریم.

صادقی نیارکی میزان رشـــد تولیـــد لوازم خانگی امسال نســـبت به سال گذشته را، ۴۰ درصد اعلام کرد و افزود: نســـبت به ســـال ۹۶، هم رشـــد ۱۵ درصدی در تولید لوازم خانگی داریم.

وی با بیان اینکـــه بر پایه فرمایش رهبری که باید از صنعت مونتاژکاری به سمت تولید، نوآوری و ساخت داخل برویم گفت: چهار میلیارد دلار ارز از کشور خارج می شد تا لوازم خانگی، آرایشی و پوشاک وارد کشور شود.

معاون امور صنایع وزیر صنعت، معدن و تجارت تاکید کرد: مهمترین مسئله ما تامین مواد اولیه برای تولید است یعنی کار و تقاضا وجود دارد و شرایط برای صادرات فراهم است، اما باید مواد اولیه تامین کنیم.

صادقی نیارکی پروژه نهضت ســـاخت داخل را از رویکردهای مهم وزارت صمت عنوان کرد و افزود: این به این معنی است که همه ابعاد، مولکول‌ها و جنبش‌ها برای یک حرکت والا به حرکت درآیند و آن حرکت والا، همان ســـاخت داخل است که رهبری هم روی آن تاکید بسیار دارند.

وی با اشـــاره به اینکه ما ســـهم هر استان را برای ساخت داخل مشخص کردیم گفت: برنامه امسال ما ساخت۳.۲ میلیارد دلار ساخت داخل برای کل اســـتان ها است که حدود ۳ میلیارد دلار آن در ۱۰ ماه محقق شد.

به گفته معاون امور صنایع وزارت صمت، ســـهم اســـتان زنجان برای ساخت داخل ۶۶ میلیون دلار بوده کـــه در ۱۰ ماهه امســـال، ۱۶۲ میلیون دلار ساخت داخل را در اســـتان زنجان محقق شد که نشان می دهد، بالاتر از سهمیه تعیین شده از پروژه نهضت ساخت داخل است.

صادقی نیارکی تصریـــح کرد: روش ما در وزارت صمت این است که همزمان با رعایت عدالت در توزیع، به دنبال ســـهولت و شفافیت در کنار هم هستیم که یک راهبرد عملیاتی و حکمرانی است .

وی همچنین بـــه بحث تکمیل ظرفیت های نیمه تمام هم اشـــاره کرد و افزود: در راســـتای احیا و بازگردانی ظرفیت های نیمه تمام به چرخه تولید، واحدهایی که در سال‌های گذشته به بهره برداری رسیده اند اما به هر دلیلی فعال نبودند، در دستور کار قرار گرفتند.

معـــاون امور صنایع وزیر صنعت معدن و تجارت بـــا بیان این که برنامه امســـال، یک هـــزار و ۵۰۰ واحدصنعتی در داخل شـــهرک های صنعتی بود گفت: بالغ بر یک هزار و ۴۰۰ واحد به مدار تولید برگشـــت و سهم اســـتان زنجان ۳۰ واحد بود که عملکرد این اســـتان، فراتر از برنامه تعریف شده، بود.

صادقی نیارکی این عملکرد را نشـــان از همدلی و هدایت نخبگان و فعالان اقتصادی، توسط مقامات اســـتانی و در راس آن امام جمعه به عنوان نماینده مقام معظم رهبری، استاندار زنجان به عنوان عالی ترین نماینده دولت و نماینده مردم در مجلس که عضوکمیســـیون صنایع ومعادن دانست و افزود: وقتی که مسوولان رده بالای استان در ستاد تسهیل، حضور پیدا کرده و از طرح‌ها، مصوبات و سیاست توســـعه ای حمایت می کننـــد اتفاق‌های خوب می‌افتدکه حاصل همدلی و تفاهم استانی است.

وی با بیان اینکه امیدوارم خدمات انجام گرفته در حوزه تولید در راســـتای خدمت به مردم و فعالان اقتصادی، در نامه اعمال ما ثبت شـــود گفت: البته تحریم های ظالمانه به مردم ســـخت فشار آورد و مردم ما صبورانه تحمل کردند که باید از کوتاهی هایی که به وجود آمد و نتوانســـتیم به نحو احسن به وظایف ســـازمانی خود عمـــل کنیم، خاضعانه وصمیمانه، در پیشـــگاه خداوند و مردم صمیمانه عذرخواهی کنیم .

معاون امور صنایع وزیر صنعت معدن و تجارت با اشاره به نتایج تحریم ها هم افزود: تحریم ها باعث ایجاد اعتماد شـــد یعنی در دل تحریم ها، فرصتی نهادینه شـــد که آمار و ارقام نشان دهنده افزایش اعتماد به تولید داخل بود.

صادقی نیارکی اعتماد به‌وجود آمده را ارزشـــمند خواند و گفت: در مرحله بعدی باید به دنبال ایجاد ارزش افـــزوده برای افزایش و تکمیل زنجیره‌های تولید باشیم.

وی با قدردانی از همه فعالان اقتصادی که سختی های زیادی را درســـال ۹۹ تحمـــل کرده و از قله سختی ها گذشـــتند افزود: امیدواریم این تجارب زمینه ساز رشد و توسعه بیشتر میهن اسلامی باشد.

انتقاد امام جمعه گرماب از تخریب منابع طبیعی در این منطقه

زنگان: امام جمعه گرماب از تخریب منابع‌طبیعی در این منطقه انتقاد کرد.

حجت‌الاسلام سید اسحاق موسوی در گفت‌وگو با ایسنا، منابع‌طبیعی و درخت‌کاری را در حفظ محیط زیست مهم دانست و گفت: منابع‌طبیعی یکی از نعمت‌های گران‌سنگ خداوند سبحان به بندگان اســـت که در طول تاریخ به وســـیله حفاظت و حراست نسل‌های مختلف به دست نسل فعلی رسیده است؛ نسل فعلی هم باید همه تلاش و کوشش خود را برای حفظ و نگه‌داری از آن انجام دهد.

وی در بـــاره اهمیـــت درختـــان، تصریح کرد: درختان به عنوان طلای ســـبز به منزله ریه‌های یک شهر تلقی می‌شـــوند و نقش مهمی را در تامین سلامت اعضای جامعه ایفا می‌کنند.

این مسوول تاکید کرد: در دنیای امروز، به دلیل افزایش فعالیت کارخانجات صنعتی، اســـتفاده از وســـایل نقلیه عمومی و شخصی و به تبع آن افزایش آلاینده‌ها و گازهای مهلک و خطرناک و اثرات آن بر تهدید سلامتی، نقش حیاتی درخت را بیش از پیش افزایش داده است.

موســـوی با بیان اینکه در چنین شرایطی مسئله درخت و درخت‌کاری راه‌حلی مناســـب برای مبارزه با آلودگی‌های مذکور به شـــمار می‌آید، افـــزود: ایجاد جنگل‌هـــای مصنوعی و فضای سبز در اطراف شهرهای بزرگ به مثابه تاسیس کارخانجات تولید اکسیژن است.

وی اضافه کرد: شـــوربختانه امـــروزه به خاطر پیشـــرفت علم و صنعت مخاطراتی در طبیعت ایجاد شـــده و این در حالی است که دین اسلام با صراحـــت در روایت‌های مختلف نسبـــت بـــه قطع کردن حتی شـــاخه‌ای از درخت به ما هشدار می‌دهد. امام جمعه گرماب درباره محیط زیست در این منطقه، گفت: متأسفانه در منطقه ما تخریب منابع‌طبیعی به صورت گسترده انجام می‌گیرد؛ هر جایی که وسیله کشاورزی می‌تواند زمین را شخم بزند، هر جایی که امکانش هست را شخم زده‌اند و به زمین زراعی تبدیل کرده‌اند.

موســـوی با بیان اینکـــه این منطقـــه با وجود توریستی بودن، درختان بسیار کمی دارد، متذکر شـــد: بنابراین تصمیم گرفته شـــد با همکاری شـــهرداری بعد از نمازجمعه کـــه مصادف با روز درختکاری بود در گلزار شـــهدا به همراه نمازگزاران نهال‌هایی را بکاریم تا به پوشـــش گیاهی این منطقه کمک کنیم؛ امیدواریم با تداوم و تکرار این فعالیت‌ها در سال‌های آینده شاهد تحولی در عرصه محیط‌زیســـت و منابع‌طبیعی باشیم.

شایان ذکر اســـت که گرماب یکی از شهرهای ایران در اســـتان زنجان اســـت. این شهر مرکز بخش افشار شهرستان خدابنده شناخته می‌شود.

با حضور استاندار زنجان بخشداری تازه تاسیس دوتپه افتتاح شد

زنگان: بخشـــداری تـــازه تاســـیس دوتپه در شهرســـتان خدابنده با حضور استاندار زنجان افتتاح شد.

بـــه گزارش ایرنـــا فتح اله حقیقی در ســـفر به شهرســـتان خدابنده به همراه البرز حســـینی، نماینـــده مـــردم خدابنده در مجلس شـــورای اسلامی و شـــماری از مسوولان شهرستانی در آیین افتتاح بخشداری دوتپه و معرفی نخستین بخشدار این بخش، حضور یافت.

گفتنی اســـت اوایل ســـال کنونـــی با تصویب هیأت وزیران بخش دوتپه در تابعیت شهرستان خدابنده ایجاد و الحاق روستاهایی در محدوده این بخش جدید ابلاغ شد.

بر پایه اعلام فرنشـــین سیاســـی، انتخابات و تقسیمات کشوری اســـتانداری زنجان، بر پایه این مصوبه، روستاهای زواجر، گوندره، نظرقلی و لاچوان از دهســـتان حومـــه بخش مرکزی شهرستان خدابنده استان زنجان منتزع و مطابق نقشـــه به دهستان کرسف بخش یادشده ملحق می شود.

همچنین روستاها و مزارع رباط، شهرستانک، خان‌آباد و بابالو از دهســـتان خـــرارود بخش مرکزی شهرستان خدابنده منتزع و مطابق نقش به دهستان حومه بخش یادشده ملحق می شود.

دهســـتان توپقره از ترکیب روســـتاها، مزارع و مکان‌های نعلبندان، قوشـــه‌کند، آهار مشگین، ورجوشـــان، بجقیـــن، توپقـــره، بلکه‌شـــیر، رحمت‌آباد، شیخلو، دهشیر، پرچین و گل‌مکان مطابق نقـــش در بخش دوتپـــه خدابنده ایجاد می‌شود.

در این مصوبه آمده است مرکز دهستان حومه بخش مرکزی شهرســـتان خدابنده به روستای آقجه قیا و نام روستای «دوتپه سفلی» دهستان یادشده به «دوتپه» تغییر می‌یابد و بخش دوتپه از ترکیب دهســـتان های توپقـــره و حومه در شهرستان خدابنده ایجاد می‌شود.

روســـتای دوتپه به عنوان مرکـــز بخش دوتپه تعیین شده است.

در این آیین، ســـید جعفر موســـوی به عنوان نخستین بخشدار دوتپه معرفی شد.

به گزارش ایرنـــا با ایجاد بخش جدید «دوتپه» در شهرســـتان خدابنده، تعداد بخش های این شهرستان به پنج بخش ارتقا یافت.

شهرســـتان خدابنده با بیـــش از ۱۶۴ هزار نفر جمعیت، در جنوب اســـتان زنجان واقع شده و با حدود پنج هزار کیلومترمربع وسعت، یک چهارم مساحت این استان را به خود اختصاص داده است.

آگهی فقدان سند مالکیت

سند مالیکت دفترچه ای ششدانگ پلاک ۴۳/۸۰۵۲ اصلی بخش ۷ زنجان به شماره سریال ۶۸۳۳۶۰ الف ۸۷ به نام تعاونی مسکن کارکنان دولت در زنجان صادر و تســـلیم گردیده است و برابر نامه شماره ۹۰۳۷/۵۰۰/۳۰۰۰ مورخه ۹۷/۳/۲ معاون دادستان عمومی و انقلاب زنجان بازداشت می‌باشد. سپس مالک فوق با ارایه دو برگ استشهادیه مصدق، مدعی مفقود شدن سند مالکیت گردیده و تقاضای صدور سند مالکیت المثنی را نموده است که مراتب به استناد تبصره ۱ ماده ۱۲۰ اصلاحی آیین نامه قانون ثبت آگهی می گردد تا هر کس به نحوی از انحا ادعایی نسبت به ملک مذکور دارند یا معاملاتی به نفع آنها انجام شده است از تاریخ انتشار آگهی به مدت ده روز ضمن مراجعه به این اداره اعتراض خود را با ارایه اصل سند مالکیت یا سند معامله تسلیم نمایند در غیر این‌صورت سند مالکیت المثنی به متقاضی تسلیم خواهد شد.

مجتبی محمدلو- مدیر واحد ثبتی حوزه ثبت ملک ناحیه یک زنجان

اصلاحیه

بدین وسیله اعلام می‌دارد آگهی ماده ۳ قانون و ماده ۱۳ آیین نامه تعیین تکلیـــف وضعیت ثبتی و اراضی ساختمان های فاقد سند رسمی مربوط به آقای محمد رضا یوســـفی فرزند محمد طاهـــر در مورد یک باب عمارت به مساحت ۱۸۰/۲۶ متر مربع که در دو نوبت ۲ و ۱۷ در روزنامه زنگان امروز منتشر شده بود، پلاک ۱۵۵۵ فرعی از ۱۲۲ اصلی صحیح می باشد که بدین وسیله اصلاح می گردد.

آگهی فقدان سند مالکیت

سند مالکیت کاداستری ششدانگ یک قطعه زمین به پلاک ۱۰۹۴۲ فرعی ۴۱ اصلی بخش ۷ زنجان به شماره چاپی ۵۲۵۴۲۰ الف/۸۹ به شـــماره دفتر املاک ۴۴۴ صفحه ۲۲۷ شـــماره ثبت ۷۳۶۵۳ به نشانی: شهرک اندیشه خیابان بهشت ۲ قطعه E ۷۲ به نام فاطمه باباخانی صادر و تسلیم گردیده است و برابر اسناد رهنی شماره ۲۴۲۶ و ۲۴۲۷ مورخه ۹۱/۲/۲۱ در رهن بانک مسکن قرار گرفت سپس مالک با ارایه دو برگ استشهادیه مصدق، مدعی مفقود شدن سند مالکیت گردیده و تقاضای صدور سند مالکیت المثنی را نموده است که مراتب به استناد تبصره ۱ ماده ۱۲۰ اصلاحی آیین نامه قانون ثبت آگهی می گردد تا هر کس به نحوی از انحا ادعایی نسبت به ملک مذکور دارند یا معاملاتی به نفع آنها انجام شده است از تاریخ انتشار آگهی به مدت دو روز ضمن مراجعه به این اداره اعتراض خود را با ارایه اصل سند مالکیت یا سند معامله تسلیم نمایند در غیر این‌صورت سند مالکیت المثنی به متقاضی تسلیم خواهد شد.

مجتبی محمدلو- مدیر واحد ثبتی حوزه ثبت ملک ناحیه یک زنجان

زنگان امروز

صاحب امتیاز و مدیرمسوول: **مصطفی ارفعی**
سردبیر: **مسعود الماسی**

دبیر تحریریه: **فریده عاشوری**
دبیر حقوقی: **مصطفی علیمحمدی**
مدیر اجرایی: **علیرضا بالابلند**
دبیر فرهنگ و هنر: **سودابه باقری**
دبیر عکس: **ناصر محمدی**
دبیر گردشگری: **علیرضا حمزه‌لو**

نشانی: زنجان، کوی قائم، بعد از زیر گذر ، جنب رستوران تمدن، رو به روی هیات های پزشکی ورزشی استان ، کاشی ۴۸۱۷ طبقه اول- زنگ دوم
تلفکس: ۳۳۴۶۴۶۶۲-۳۳۴۶۹۶۳۴-۰۲۴ شماره تلگرام : ۰۹۱۹۱۴۳۶۸۴۶ لیتوگرافی و چاپ : پیام رسانه ۰۸۱۳۴۵۸۶۷۳۱

Zanganemrooz@gmail.com

اذان ظهر	غروب آفتاب	اذان مغرب
۱۲:۲۵	۱۸:۲۱	۱۸:۳۹
نیمه شب	**اذان صبح فردا**	**طلوع صبح فردا**
۲۳:۴۳	۵:۰۴	۶:۲۸

وضعیت آب و هوای زنجان:
۷- ۲

منبع: سایت موسسه ژئوفیزیک دانشگاه تهران

@zandgan

امروز با حسین متروی

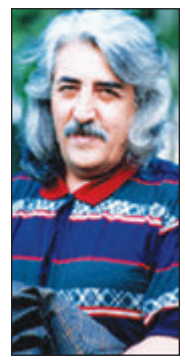

دل من! باز مثل سابق باش
با همان شور و حال عاشق باش
مهر می ورزودم غنیمت دان
عشق می باز و با دقایق باش
بشکند تا که کاسه ات را عشق
از میان همه تو لایق باش

خواستی عقل هم اگر باشی
عقل سرخ گل شقایق باش
شور گرداب و کشتی شکنین؟
نه اگر، تخته پاره قایق باش
با رو پارو و لنگر و سکان
بکن و دور از این علایق باش

دوربین زنگان

شنبه ۲۳ اسفند ماه ۱۳۹۹ / نمره ۷۳۴ / سال چهارم

گزارش تصویری زنگان امروز از توزیع ۳۵۵ سری جهیزیه اهدایی مقام معظم رهبری در استان زنجان

◆ عکس‌ها: ناصر محمدی