پیام تاریخ، تمدن و فرهنگ مادستان
|ISNN: 2322-4665|

روزنامه همدان پیام

www.HamedanPayam.com

شنبه ● ۲۶ دی ماه ۱۳۹۴ ● ۵ ربیع‌الثانی ۱۴۳۷ ● ۱۶ ژانویه ۲۰۱۶
سال یازدهم ● شماره ۲۵۴۷ ● ۱۲ صفحه روزنامه + نیازمندی‌ها ● ۵۰۰ تومان

ایران
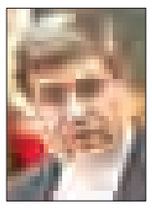
میرزاکوچک‌خان می‌خواست دولت تدبیروامید تشکیل دهد
۴ <آ

جامعه
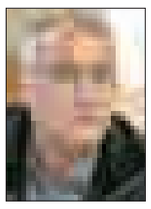
قلم‌چی حمایت از دانش‌آموزان بی‌بضاعت را هدف می‌داند
۹ <آ

گردشگری
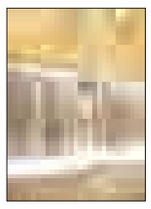
ساماندهی گیان معطل طرح شهرداری
۵ <آ

اقتصاد
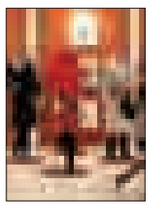
بازاریابی مد اولویت فعالان آن است
۷ <آ

مهربانی فراتر از یک دیوار است
۹ <آ

صدای سوتی که ۱۷ ساله شد
راه‌آهن همدان همچنان بدون ریل
۲ <آ

کانال خبری همدان پیام در تلگرام
https://telegram.me/hamedapayam

با حقوق‌های ۱۰ میلیونی مدیران صدای ضعفا شنیده نمی‌شود

بی‌مهری در حق کارگران آب‌وفاضلاب

۳۷ سال پیش در کشور انقلابی روی داد که شاکله تفکری‌اش تغییر فرهنگ و بنیان‌های منحرف شده جامعه از جمله رفع فقر، بی‌عدالتی و تبعیض و خوی اشرافی‌گری در بین مسئولان و جامعه بود. بی‌شک نبود فاصله طبقاتی بین مسئولان و مدیران بلند پایه با کارکنان و کارگران پایین دست یکی از اهداف منشعب شده از اسلام رحمانی و عادلی بود که انقلاب اسلامی به دنبال اجرای آن بود. ازاین رو این سیره مبارک از همان سال‌های ابتدایی انقلاب ملاک نظر مدیران و مسئولان ارشد کشور قرار گرفت که از مردم و زیردستان فاصله نگیرند و اگر فقر و فشاری روی جامعه هست ابتدا این بالانشینان باشند که درگیر آن شوند تا بیشتر دردهای پنهان و پیدای طبقات فقیر و کم‌دست را حس کرده و برای رفع آن تلاش کنند.

۳ <آ

نشست شهرداران سیاسی، انتخاباتی و نگران‌کننده شد

«حاشیه شهر» ابزار انتخاباتی کاندیداها

۳ <آ

تعطیلی جایگاه سوخت ملایر ۲ ماهه شد

- شرکت گاز ملایر:CNG استقلال بدهی دارد
- شهرداری ملایر: جلوگیری از افت فشار گاز، دلیل تعطیلی است

۱۰ <آ

دولت برای صادرات در سال ۹۵ یارانه ویژه می‌دهد

خیز همدان برای بازار روسیه

۲ <آ

دومین بازی نیم‌فصل دوم پاس مقابل داماش باحضور هزار تماشاچی برگزار شد

برد افتان و خیزان پاس پس از نیم فصل

۱۱ <آ

یادداشت روز

لیست کاندیداها در انتظار مُهر شورا

عصر امروز (شنبه) سوت پایان مرحله دوم بررسی صلاحیت‌ها با ارسال اسامی داوطلبان تأیید صلاحیت شده به وزارت کشور به صدا درمی‌آید. فردا نیز اسامی کاندیداهای نهایی انتخابات ملجس شورای اسلامی از سوی فرمانداری‌ها اعلام خواهد شد تا تبلیغات نامزدها با اطمینان و دلگرمی بیشتری ادامه پیدا کند. در مرحله دوم بررسی صلاحیت‌ها آنچنان که از ابتدا گفته شد- روزنامه همدان‌پیام، ۱۵ دی‌ماه- به واسطه تفاوت نگرش و روش‌هایی که بین هیأت‌های اجرایی و نظارت...

۲ <آ

دوخته‌لب

نامزدهای انتخاباتی شفاف باشند

حال و روزگار برخی سیاسیون، بسیار عجیب و شگفت‌انگیز است. آنها که هرچه تلاش کنی، نمی‌توانی بفهمی که واقعاً و در اعماق دل و قلبشان، چگونه و به چه چیزی می‌اندیشند! «عدم شفافیت»، بلای عجیب و مصیبت‌باری است که متأسفانه گریبان سپهر سیاسی کشور و مخصوصاً استان‌های غیر از پایتخت را گرفته است. تعداد قابل توجهی از رجال سیاسی را می‌بینی که در ایام رونق «سازندگی»، اهل سازندگی بوده‌اند و نسیم «اصلاحات» که وزیده، خود را در ظاهر و باطن به آن سپرده‌اند و حرف از...

۳ <آ

ضرورت احداث یک شهرک اداری در همدان

مدیرعامل سازمان سرمایه‌گذاری شهرداری همدان از آخرین وضعیت پروژه‌های پارک ملل، بازار سینا میدان بار گزارش داده و بر ساخت شهرک اداری همدان تأکید کرده است.

اکبر رنجبران با حضور در کمیسیون اقتصاد، سرمایه‌گذاری و گردشگری شورای اسلامی شهر همدان با بیان اینکه پروژه کلان میدان‌بار همدان با ۱۷۵ میلیارد تومان اعتبار اجرا می‌شود، گفت: این پروژه کمک زیادی به کاهش بار ترافیکی، اشتغال و تولید خواهد داشت که سهم شهرداری در پروژه میدان بار همدان، ٤٢ میلیارد تومان است.

به گزارش ایسنا اکبر رنجبران با اشاره به پیگیری پروژه سیمان شهرداری نیز اظهار کرد: تمامی مطالعات سیمان با ظرفیت ۳ هزار و ۳۰۰ تن توسط مشاور صورت گرفته است و منتظر هستیم تا به تأیید شورای عالی سرمایه‌گذاری برسد.

وی یادآور شد: سیمان شهرداری یکی از پروژه‌های کلان شهرداری به شمار می‌رود و ۳۵۰ میلیارد تومان سرمایه‌گذاری این پروژه است.

وی با اشاره به پروژه پارک ملل نیز گفت: کمپ‌های اقامتی پارک ملل در حال اجرا است و طی صحبت‌هایی که با سرمایه‌گذار این پروژه شده قرار است هتل آن زودتر احداث شود.

رنجبران خاطرنشان کرد: مراحل مقدماتی بازار سینا نیز انجام گرفته است و سهم شهرداری همدان در این پروژه ۳۸/۵ میلیارد تومان است.

مدیرعامل سازمان سرمایه‌گذاری شهرداری همدان اظهار کرد: با توجه به اینکه سرمایه‌گذاری ومشارکت در همدان تازه شناخته شده است هنوز با جدیت ورود و به طور ویژه پیگیری نمی‌شود.

وی با اشاره به ضرورت ایجاد شهرک اداری در یک مجتمع اختصاصی در کلانشهر همدان، عنوان کرد: با توجه به افزایش ترافیک و ایجاد آلودگی‌های زیست محیطی اگر از حالا به فکر ایجاد شهرک اداری نباشیم در آینده باید هزینه‌های بیشتری برای انتقال آن بپردازیم بنابراین شهرداری و مدیریت شهری باید هرچه سریع‌تر این بحث را بررسی کند.

رنجبران با بیان اینکه تاکنون ٤٥ دستگاه اداری آمار ساختمان‌های خود را اعلام کرده‌اند، تصریح کرد: درحال حاضر به دلیل پراکندگی ادارات در نقاط مختلف شهری باعث ایجاد ترافیک سنگین در شهر شده که این مسأله آلودگی هوا و اتلاف وقت شهروندان را به دنبال خواهد داشت در حالی که با احداث شهرک اداری از بار ترافیکی و مشکلات آن کاسته خواهد شد.

وی افزود: هم‌اکنون ۲۵ هزار واحد صنفی، ٤٦٦ ساختمان اداری، ١٥٤ واحد تجاری، هزار و ٤٥٥ ساختمان در ملکیت دولت و هزار و ١٦٣ ساختمان آموزشی پراکنده در شهر همدان وجود دارد.

مدیرعامل سازمان سرمایه‌گذاری شهرداری همدان تأکید کرد: در شهرک اداری فضاهای اقتصادی، بانک، رستوران و هتل نیز در نظر گرفته شده است که می‌تواند به اجرای پروژه کمک کند و در بودجه کلان کشوری هم ردیفی برای آن در نظر گرفته شود.

گزارش آژانس انرژی اتمی درباره ایران امروز منتشر می شود

خبرگزاری رویترز به نقل از یک منبع آگاه گزارش داد، گزارش آژانس بین المللی انرژی اتمی درباره اجرای تعهدات ایران در چارچوب برجام احتمالا امروز (شنبه) منتشر می شود.

بر اساس این گزارش، پیش از این برخی از مقام های ایرانی و سایر کشورها گفته بودند که انتظار انتشار این گزارش در روز جمعه را دارند.

در همین حال، خبرگزاری فرانسه روز جمعه به نقل از منابع آگاه دیپلماتیک گزارش داد که اتحادیه اروپا آماده است تا به محض تایید اقدامات ایران در اجرای «برجام»، تحریم های اعمال شده علیه ایران را بردارد. منابع آگاه دیپلماتیک به خبرگزاری فرانسه گفتند که همه چیز آماده است تا اتحادیه اروپا در کنار آمریکا و سازمان ملل با رسیدن «روز اجرا»ی برجام بتوانند به نظام تحریم ایران پایان دهند.

این منابع گفتند: کشورهای عضو اتحادیه اروپا هم اکنون در حال توافق بر روی متن دستورالعمل لازم هستند و این متن را سپس کشور هلند به عنوان رئیس دوره‌ای اتحادیه اروپا تایید نهایی خواهد کرد.

تبریک و تهنیت

استاد ارجمند جناب آقای
پروفسور مجید شمس
در کمال مسرت انتصاب شایسته جنابعالی را به سمت
ریاست محترم دانشگاه آزاد اسلامی واحد بروجرد
صمیمانه تبریک عرض نموده و از درگاه پروردگار برای شما توفیق روز افزون مسئلت می‌نمایم.
محمد قدیمی
مدیر شهرداری منطقه ۴ همدان

اطلاعیه
قابل توجه نامزدهای انتخابات ۱۳۹۴
آیا به بهترین، گسترده‌ترین و کم‌هزینه‌ترین روش معرفی خود فکر کرده‌اید؟
با ایجاد وب‌سایت شخصی به اهداف انتخاباتی خود سریعتر دست یابید.
گروه نرم‌افزاری اسپینا
www.EspinaSoft.ir
۰۹۱۸۶۱۱۲۶۸۵-۰۹۳۷۸۱۱۲۶۵۶
تماس تبلیغاتی ممنوع

پیام تاریخ، تمدن و فرهنگ مادستان
The Message Of Madestan's History & Civilization & Culture
روزنامه همدان پیام
۲
شنبه ● ۲۶ دی ماه ۱۳۹۴ ● شماره ۲۵۴۷
خبر
khabar@hamedanpayam.com

همدان جزو ۴ استان فاقد جرائم خشن در کشور

فرمانده انتظامی کبودراهنگ معرفی شد

روز پنجشنبه در مراسمی محمدعلی محمدی به عنوان فرمانده انتظامی کبودراهنگ منصوب شد.
به گزارش فارس مراسم تودیع و معارفه فرمانده انتظامی کبودراهنگ برگزار شد در این جلسه با تقدیر از زحمات پژمان قویمی، محمدعلی محمدی به مدت ۳ سال به عنوان فرمانده انتظامی کبودراهنگ منصوب شد.
فرمانده انتظامی استان همدان در این مراسم با اشاره به گستردگی شهرستان کبودراهنگ گفت: خوشبختانه با تلاش شبانه‌روزی پلیس کبودراهنگ شاهد تأمین امنیت و آرامش مردم این شهرستان بوده‌ایم.
حاجی محمد مهدیاننسب اظهار کرد: کبودراهنگ دارای مردمی شهیدپرور، ولایی و انقلابی است که با حضور خود در فعالیتهای اجتماعی و سیاسی این مهم را اثبات کرده‌اند.
وی با بیان اینکه انتظامی استان همدان در اجرای طرحهای مختلف در سطح کشور رتبه اول را به خود اختصاص داده است، گفت: همدان در بین ٤ استان فاقد جرائم خشن قرار دارد.
فرمانده انتظامی استان همدان در ادامه با اشاره به کشف ٤ تن مواد مخدر در ۹ ماهه سال جاری افزود: اولویت اصلی پلیس در سطح استان مبارزه با مواد مخدر است.
وی با اشاره به فعالیت بیش از ٤ هزار و ۸۰۰ خردهفروش در سطح استان تصریح کرد: با تلاش مأموران انتظامی استان، تعدادی از آنها دستگیر شده‌اند.
علی‌احسان قنبری فرماندار شهرستان کبودراهنگ هم در این آیین به ظرفیتهای کبودراهنگ اشاره کرد و گفت: کبودراهنگ به دلیل وجود غار جهانی علیصدر، نیازمند تأمین امنیت بیشتر است که خوشبختانه نیروی انتظامی با تدابیر امنیتی خود این امر را تحقق بخشیده است.

یادداشت روز

لیست کاندیداها در انتظار مهر شورا

عصر امروز (شنبه) سوت پایان مرحله دوم بررسی صلاحیت‌ها با ارسال اسامی داوطلبان تأیید صلاحیت شده به وزارت کشور به صدا درمی‌آید. فردا نیز اسامی کاندیداهای نهایی انتخابات ملجس شورای اسلامی از سوی فرمانداری‌ها اعلام خواهد شد تا تبلیغات نامزدها با اطمینان و دلگرمی بیشتری ادامه پیدا کند. در مرحله دوم بررسی صلاحیت‌ها آنچنان که از ابتدا گفته شد- روزنامه همدان‌پیام، ۱۵ دی‌ماه- به واسطه تفاوت نگرش و روش‌هایی که بین هیأت‌های اجرایی و نظارت وجود دارد نباید انتظار تأیید کاندیداها به اندازه‌ای مرحله نخست را متصور شد.
روند بررسی صلاحیت‌ها در شورای نگهبان- حسب گذشته- علاوه بر استعلام از مراجع ٤گانه تحقیقات محلی را نیز به کارگرفته تا به اعتقاد خود شناختی دقیق‌تر و موشکافانه‌تر داوطلبان مجلس را تأیید کند.
آنچنان هم که سخنگوی هیأت نظارت استان در گفت‌وگو با همدان‌پیام- منتشر شده در روز چهارشنبه- اظهار داشت احتمال رد بسیاری از کاندیداها به دلیل ناشناختگی وجود دارد. برابر آمار ثبت‌نام‌ها نفرات جدیدالورود بیشترین فراوانی را در بین کاندیداهای مجلس دارند که تعداد قابل توجهی از آنها آنچنان که سخنگوی هیأت نظارت اعلام کرد حتی در بین مردمان شهرها نیز ناشناخته هستند و سال‌هاست که از دیار خود کوچ کرده و به تهران یا خارج از کشور رفته‌اند.
بعلاوه این باید تعدادی از نامزدها را هم در لیست تأیید نشده‌ها قرار داد که دارای شرایط واجده- از نظر هیأت نظارت- نبوده و یا شرایطی داشته‌اند که جز نبایدهای قانون انتخابات بوده است. از این رو نباید انتظار داشت که تعداد کاندیداهای تأیید شده برابر با آنچه که در هیأت‌های اجرایی اعلام شده باشد. این روند البته به سیاق گذشته ادوار انتخابات طبیعی بوده اما در این دوره با توصیه مهم رهبر معظم انقلاب در آستانه مرحله بررسی صلاحیت شورای نگهبان ارزیابی دیگری از میزان تأیید صلاحیت شده می‌شود.
ایشان در جمع ائمه جمعه سراسر کشور فرمودند: «یکی از حقوق مردم رعایت حق این داوطلبی است که می‌آید و وارد میدان می‌شود و نامزد انتخاباتی می‌شود که اگر آدم صالحی است ما او را رد نکنیم، میدان بدهیم به اینکه او بیاید». ایشان البته اغماض و دقت نکردن در کسانی که صلاحیت (قانونی) ورود به مجلس را ندارند هم ضد حق‌الناس دانستند.
ذکر این توصیه مهم برای چگونگی بررسی صلاحیت‌ها و مصداق حق‌الناس دانستن آن خود می‌تواند موجب بازتر شدن فضای رسیدگی به صلاحیت‌ها باشد و با این ارزیابی جای امیدواری است که هیأت نظارت عرصه را برای ورود افراد و پرشور شدن انتخابات تا حد ممکن باز بگذارد مخصوصاً با پسوندی که رهبری انقلاب هوشمندانه پس از عبارت صلاحیت آوردند؛ یعنی «صلاحیت قانونی»؛ صلاحیت قانونی نیز حسب آنچه در قانون انتخابات بوده تعیین می‌کند که یکی از آنها نتیجه استعلام از مراجع ٤گانه و بایدها و نبایدهای مواد ۲۸، ۲۹ و ۳۰ قانون انتخابات مجلس شورای اسلامی است.
در مجموع هرچه دایره کاندیداها رنگارنگ باشد بیشتر به توصیه‌ها و مؤکدات رهبر معظم انقلاب نزدیک خواهیم بود که بر مشارکت حداکثری و شرکت حتی مخالفان نظام و رهبری تأکید کردند. از این رو امروز به عنوان آخرین روز بررسی و تأیید صلاحیت‌ها روز حساس و سرنوشت‌سازی هم در مشارکت مردم در انتخابات خواهد بود و هم در سطح کیفی مجلس آینده تأثیر بسیاری خواهد داشت.

ستاد پیشگیری از جرایم خاص تشکیل جلسه داد

جلسه ستاد پیشگیری و مبارزه با جرائم خاص دادگستری کل استان همدان با حضور مسئولان محترم قضایی استان و نیز فرماندهان ارشد نظامی و انتظامی و مدیران مراجع اطلاعاتی و امنیتی استان برگزار و در خصوص موضوعات مرتبط با نحوه پیشگیری و مقابله با جرائم مؤثر در برقراری امنیت عمومی انتخابات اسفندماه ۹٤ تبادل نظر و تصمیمات مقتضی اتخاذ گردید.
در این جلسه رئیس کل دادگستری استان همدان با اشاره به برنامه‌ریزی دشمنان خارجی و داخلی به منظور ایجاد چالش و شبهه‌افکنی در اعتماد عمومی مردم در انتخابات ابراز امیدواری نمودکه تشکیل مستمر جلسات این ستاد ظرفیت مطلوب و مناسبی را جهت پیشگیری و برخورد با عوامل و عناصر ناامنی علی‌الخصوص در ایام انتخابات را فراهم نماید.
به گزارش روابط عمومی دادگستری استان همدان، محمدرضا مترقب اظهار کرد: مجموعه‌های قضایی در هیچ برهه‌ای، در برگزاری انتخابات علیه یا له فرد یا جناح خاصی اقدام یا حمایتی ننموده است اما چنانچه هرکدام از نامزدهای انتخاباتی فارغ از آنکه وابسته به کدام جناح یا حزب باشند کاری برخلاف مقررات و قانون انجام دهد قاطعانه برخورد و به وظیفه شرعی و قانونی خود در دفاع از حریم ولایت و قانون‌مداری عمل خواهد نمود.
وی ابراز امیدواری کرد که با مشارکت همه مدیران و آحاد مردم انتخاباتی پرشور و شعور توأم با نظم و امنیت در اسفندماه ۹٤ برگزار گردد.

دولت برای صادرات در سال ۹۵ یارانه ویژه می‌دهد

خیز همدان برای بازار روسیه

برخی از استان‌ها صادرات به روسیه را آغاز کرده‌اند اما همدان از این غافله عقب مانده و تاکنون نتوانسته از موقعیت ویژه خود در روسیه استفاده کند. با اینکه سفیر و به روایتی سفیر کبیر ایران در روسیه اهل نهاوند است و تأکیدش بر روابط پررنگ همدان با این کشور است اما هنوز نه‌تنها در علم، که در صادرات و کمک‌های ارزی هم نتوانسته‌ایم روابطی نزدیک با این کشور برقرار کنیم.
هرچند که نیکبخت استاندار از هزار میلیارد تومان سهم یارانه‌ای صادرات سال ۹۵ رقم درشتی را برای همدان درنظر گرفته اما تاکنون خبری از برنامه‌ریزی برای گرفتن جای ترکیه در بازار روسیه نیست. این در حالی که مسئولان همدانی در جلسات درباره جا نماندن از گرفتن سهمی از بازار روسیه صحبت می‌کنند ولی برخی استان‌ها صادرات را به مرحله اجرا درآورده‌اند و برخی بازارهای این کشور را از آن خود کرده‌اند.
نگرانی از این است که مخصوصاً کشاورزان و تولیدکنندگان محصولات پروتئینی استان نتوانند از موقعیت مناسب به وجود آمده و یارانه رقم درشتی که دولت برای صادرات در نظر گرفته، استفاده کنند و همچنان به تولید برای نیاز داخلی و صادرات مازاد آن به عراق بیندیشند.
با اینکه چه به لحاظ پتانسیل درونی و چه کانال ارتباطی، آنقدر که فضا برای صادرات همدان به روسیه مهیا است برای استان‌های دیگر مهیا نیست اما هنوز در مرحله اخطار دادن برخی مدیران به متولیان هستیم و اگر نتوانیم محصولات خود را به لحاظ کیفیت و بسته‌بندی به استاندارد صادراتی برسانیم زمان از دست می‌رود و بازار را استان‌های دیگر می‌گیرند.
امروز دیگر تعریف صادرات عوض شده و نمی‌توان مازاد تولید را صادر کرد بلکه باید تولید مخصوص صادرات صورت بگیرد بنابراین اگر برنامه‌ریزی‌ها برای صادرات به روسیه دیر شود قطعاً بازار به دست استان‌هایی خواهد افتاد که سریع‌تر برنامه‌ریزی و اقدام کرده‌اند.
روز پنج شنبه در جلسه تنظیم بازار بود که استاندار گفت: طی چند روز گذشته حدود ۹۰۰ کامیون محصولات صادراتی مانند میگوی بوشهر و نارنگی بندرعباس به روسیه ارسال شده است. در صورتی که همدان بسیاری از نیازهای روسیه در زمینه کشاورزی و پروتئینی را داراست و می‌تواند یکی از تأمین‌کننده‌های بزرگ این کشور باشد بنابراین نباید این بازار را از دست بدهیم.
محمدناصر نیکبخت ادامه داد: از جهادکشاورزی انتظار دارم که هرچه سریع‌تر برای صادرات به روسیه برنامه‌ریزی و آن را ارائه کند و اگر برای تجهیز کردن، تسهیلات هم لازم بود خودم پرداخت می‌کنم فقط هرچه سریع‌تر باید آماده صادرات به روسیه شویم وگرنه استان‌های دیگر بازار را می‌گیرند و این یک آسیب است و اگر مدیران جهادکشاورزی، صنعت و معدن و معاون اقتصادی می‌خواهند به استان همدان خدمت ارزنده‌ای کنند باید هرچه سریع‌تر خبر قدم گذاشتن در مسیر صادرات به روسیه را بدهند. وقتی که در این جلسه صحبت از تنظیم بازار و عرضه مرغ و گوشت منجمد شده در هنگام نیاز شب عید به بازار بود و رئیس اتحادیه مرغ‌های گوشتی گفت که توزیع مرغ منجمد به تولیدکنندگان آسیب می‌رساند پس به خاطر حمایت از مرغداران استان مرغ منجمد توزیع نشود، استاندار آب پاکی را روی دست مرغداران استان ریخت و گفت: اگر بازار عید نیاز نداشته باشد قطعاً نباید مرغ منجمد عرضه شود، ولی با توزیع یا عرضه نشدن در شب عید، مشکل مرغداران حل نمی‌شود بلکه آنها باید به فکر بالا بردن کیفیت مرغ‌ها و تجهیز کشتارگاه‌ها برای صادرات باشند که در غیر این صورت مرغداران همیشه با مشکل و ورشکستگی مواجه خواهند بود؛ در حال حاضر ارائه تسهیلات به مرغداران هم از اولویت‌های دولت نیست. آنها نباید تنها به تولید برای داخل و یا صادرات به کشور عراق فکر کنند چون با بحران‌های موجود عراق هدف صادراتی ثابت برای ایران نخواهد ماند. بلکه باید کیفیت را بالا ببرند و از صادرات به روسیه عقب نمانند. ما دیگر نباید تنها بازار عراق را در نظر داشته باشیم، بلکه باید به بازارهای صادراتی فکر کنیم.

مردم نگران کمبود مرغ و گوشت شب عید نباشند

در این جلسه که برای تنظیم بازار شب عید برگزار شده بود، مسئولان مرتبط با تأمین میوه، گوشت، مرغ و کالاهای اساسی هر یک جداگانه صحبت کردند و وقتی درباره دپو کردن مرغ و گوشت منجمد شده صحبت شد، محمد نظرپور، معاون بهبود تولیدات دامی سازمان جهادکشاورزی اعلام کرد که امسال هزار و ٤۰۰ تن مرغ و ۲۵۰ تن گوشت منجمد دپو شده و برای شب عید به اندازه نیاز برای تنظیم بازار، عرضه خواهد شد و کمبودی در این زمینه وجود ندارد؛ مرغداران استان هم تولید بالایی دارند و مردم نگران تهیه مرغ و گوشت نباشند.

امسال میوه بیشتری برای تنظیم بازار عرضه شود

سال گذشته ۳ روز مانده به عید بود که میوه‌های دولتی برای تنظیم بازار عرضه شد. اما پس از چند ساعت مشخص شد که در این زمینه با کمبود مقدار و تعداد مراکز عرضه مواجه هستیم؛ زیرا طی چند روز مردم در صف‌های طولانی منتظر خرید میوه بودند. این در حالی بود که همین میوه‌ها در بازار آزاد کمی گران‌تر از قیمت مصوب فروخته می‌شد و طبق گفته‌های مسئولان، برخی استان‌ها با مازاد میوه دولتی مواجه شده بودند.
بنابراین در این جلسه صحبت از این بود که امسال مسئولان بتوانند سهم بیشتری از میوه‌های دولتی را برای استان بگیرند. اما مشکلی که در این مسیر وجود دارد این است که سردخانه‌های استان آمادگی نگهداری از این میوه‌ها را ندارند که در همین جلسه استاندار اعلام کرد از استان نیروهایی به استان‌های شمالی اعزام شوند تا آموزش کافی برای نحوه نگهداری از این میوه‌ها را ببینند تا وقتی سهم استان‌ها از میوه‌های دولتی مشخص می‌شود میوه‌های همدان به جای اینکه در سردخانه‌های شمال کشور دپو شوند مستقیم وارد سردخانه‌های استان شوند تا در پایان سال شاهد لابی‌هایی نباشیم که موجب کم شدن سهم استان از میوه‌های دولتی باشیم.

۵۵ هزار همدانی از طرح تحول سلامت بهره‌مند شدند

تا پایان آذرماه در استان همدان تعداد ۳۵۵ هزار نفر از طرح تحول سلامت بهرهمند شدند. معاون توسعه مدیریت ومنابع دانشگاه علوم پزشکی با بیان این مطلب در جمع اعضای هیأت علمی دانشگاه علوم پزشکی اظهار کرد: استراتژی معاونت توسعه مدیریت و منابع دانشگاه بر انسجام درونبخشی، ارتباط مؤثر و مستمر با وزارت بهداشت، استقرار هفت مدیریت معاونت در کارگروه‌های ستادی، ارتباط مستمر با سازمان مدیریت و برنامه‌ریزی و تعامل سازنده با دستگاه‌های نظارتی است.
به گزارش برنا رشید حیدری‌مقدم با اشاره به ۲ تا ۳ برابر شدن کارها با اجرای طرح تحول نظام سلامت، گفت: در سال ۹٤ کل بودجه وزارت بهداشت، درمان و آموزش پزشکی ۵۰۰ هزار و ۹۰۵ میلیارد ریال بوده است. معاون توسعه مدیریت و منابع دانشگاه علوم پزشکی همدان با بررسی روند بودجه دانشگاه در بخش آموزش و بهداشت و درمان از سال ۸٦ تا ۹٤ و در بخش آموزش و تبلیغات، بخش بهداشت و درمان، آموزش دانشگاه، بخش اعتبارات پژوهشی و... افزود: افزایش رشد بودجه جاری و گرفتن از منابع ملی کار ارزشمندی است. وی با بیان اینکه در طول یکسال، ٤۰۰ درصد رشد اعتبارات پژوهشی وجود داشته است، گفت: سال ۹۵ سال شکوفایی دانشگاه در بخش‌های مختلف از جمله پژوهش است. حیدری‌مقدم با تشریح روند تغییرات تعداد کارکنان هیأت علمی دانشگاه بین سال‌های ۸۹ تا ۹٤ بیان کرد: تلاش برای رشد دانشگاه‌ها در همه بخش‌ها امری بسیار مهم است. وی با ارائه گزارشی از اجرای طرح تحول سلامت در استان گفت: تا پایان آذرماه در استان همدان تعداد ۳۵۵ هزار نفر از طرح تحول سلامت استفاده کردند، از ۱۵ اردیبهشت‌ماه ۲۰ هزار زایمان طبیعی رایگان انجام شده و یک میلیون و ۳۰۰ هزار نفر ویزیت پزشک و فوق تخصص انجام شده است.

صدای سوتی که ۱۷ ساله شد

راه‌آهن همدان همچنان بدون ریل

راه‌آهن تهران- همدان- سنندج از سال ۷۵ در دستور کار دولت قرارگرفته ولی با وجود گذشت ۱۷ سال تاکنون به بهره‌برداری نرسیده که انتظار می‌رود دولت ریل مورد نیاز را برای تکمیل این پروژه تأمین کند.
در همین زمینه نماینده مردم همدان و فامنین در مجلس شورای اسلامی در گفت‌وگو با مهر بابیان اینکه به واسطه تحریم‌ها اجرای بیش از ۷۷ هزار پروژه کشور متوقف شده است، گفت: تحویل ۳۰ هزار تن ریل از روسیه به ایران و همدان برای به اتمام رسیدن پروژه راه‌آهن همدان برنامه‌ریزی شده است. امیر خجسته گفت: با توجه به مواجه شدن با تحریم‌های ظالمانه علیه ایران متأسفانه تاکنون ۷۷ هزار پروژه در کشور متوقف شده است.
وی با بیان اینکه با پیگیری‌های موجود و بهره‌گیری از توان داخلی تاکنون اجازه تعطیل شدن پروژه ملی راه‌آهن تهران- همدان- سنندج را نداده‌ایم، گفت: در این راستا از شهرستان‌های شاهرود و سیرجان کرمان مقادیری ریل گرفته و تحویل پیمانکار پروژه همدان داده شده است.
وی گفت: قرار است که محموله ٤۰ هزار تنی ریل ایران از روسیه در آینده‌ای نه‌چندان دور وارد شود که از این مقدار با قول کتبی و مساعدت وزیر راه‌وشهرسازی در اختیار پروژه راه‌آهن همدان برای به سرانجام رسیدن آن قرار گیرد. خجسته اظهار کرد: با تمام محدودیت‌های موجود از نظر بودجه و سایر موارد تاکنون ۱۷۵ کیلومتر از این پروژه در محدوده همدان ریل‌گذاری شده و مابقی آن نیز همانطور که گفته شد پس از تحویل ریل به اتمام خواهد رسید. وی افزود: با توجه به اینکه پروژه ملی است اعتبار مورد نیاز برای اتمام این پروژه در حال حاضر موجود نیست.
نماینده مردم همدان و فامنین در مجلس شورای اسلامی گفت: با توجه به تحریم‌های موجود تنها کاری که از دست بنده و مسئولان استانی برمی‌آید پیگیری هرچه بیشتر برای به نتیجه رساندن طرح پس از وصول ریل است و به همین دلیل تا ریل تحویل داده نشود زمانی برای پایان عملیات پروژه نمی‌توان اعلام کرد. وی افزود: زیرسازی مابقی این پروژه در استان همدان انجام‌شده و اینکه نقل شده پروژه در مدت ۱۰۰ روز اخیر تنها یک درصد پیشرفت داشته یا اشتباه بیان شده و یا اینکه اشتباه منتشر شده است. وی در خصوص صحبت‌های استاندار همدان پیرامون اینکه راه‌آهن همدان بزودی تکمیل می‌شود نیز اظهار کرد: منظور استاندار همدان از «افتتاح بزودی» برای آزادراه بوده که با توجه به پایان رسیدن آن راه‌اندازی نشده و با حضور وزیر راه در صحن مجلس و توضیح خواستن از وی مبنی بر علت افتتاح نشدن آزادراه قول افتتاح آن در اسرع وقت داده شد.
امیر خجسته اظهار کرد: اولویت اول راه‌وشهرسازی استان همدان ساماندهی گذر غربی از پلیس‌راه همدان به سمت همدان و اسدآباد است که بار سنگین تردد از این محور برداشته شود. وی افزود: برای ساماندهی این محور ۲۵ میلیارد تومان اعتبار تخصیص داده‌شده تا خدمتی ارزنده و ماندگار در اختیار مردم همدان قرار دهیم. وی ادامه داد: اولویت‌های بعدی نیز ساماندهی راه‌های روستایی، گذر شرقی و مناطق محروم همچون نهاوند و فامنین است که با حضور معاون وزیر راه‌وشهرسازی قول‌های مساعدی گرفته شده است.

shenide@hamedanpayam.com

شنیده‌ها

۱- گمانه‌زنی درباره رد یا تأیید صلاحیت داوطلبان انتخابات مجلس در استان شدت یافته است. گویا رد صلاحیت برخی مسئولان و نمایندگان سابق نیز اتفاق افتاده است. گفتنی است هیأت نظارت استان تا ۲٦ دی درباره صلاحیت تمام داوطلبان اظهار نظر کرده و نظر خود را به فرمانداران اعلام می‌کند.
۲- ویژه‌نامه روزنامه جوان در همدان قانون ممنوعیت ورود رسانه‌های وابسته به بودجه‌های عمومی را فراموش کرده است. گویا قرار است از کنار این تخلف انتخاباتی این ویژه‌نامه نیز مانند سایر تخلفات به خصوص تخلف از قانون انتشار ویژه‌نامه‌ها، به دلیل قدرت نهادی که این رسانه به آن وابستگی دارد، عبور شود. گفتنی است ویژه‌نامه جوان علاوه بر توزیع خارج از روزنامه و پوشش آگهی‌های دولتی، در انتخابات نیز ورود تبلیغی داشته است.
۳- روش ثبت‌نام برخی از داوطلبان در حوزه‌های دیگر با هدف انتقال حوزه پس از تأیید صلاحیت موفق نبوده است. گویا این روش هم به برخی داوطلبان برای دستیابی به تأیید صلاحیت کمکی نکرده است. گفتنی است با این حال احتمال جابه‌جایی حوزه انتخابیه از سوی برخی داوطلبان مشهور بسیار است.
٤- جلسه تبلیغاتی برخی کاندیداها با قشرهای مختلف مردم آغاز شده است. در این جلسات تحت عنوان همفکری، داوطلب به ارائه نظرات تبلیغی خود می‌پردازد. گفتنی است این جلسات بیشتر در شهرستان‌هایی از استان که سیاسی خوانده می‌شوند، رواج دارد.

خبر

همایش "شانزدهمین پرسش مهر" در همدان برگزار می‌شود

همایش استانی فصل حضور شانزدهمن پرسش مهر ریاست‌جمهوری در بهمن‌ماه سالجاری در همدان برگزار می‌شود.
به گزارش روابط عمومی سازمان دانش‌آموزی استان همدان، سید امید محمودی با اشاره به سخنان ریاست‌جمهوری در خصوص توافق هسته‌ای بین ایران و گروه ۱+۵، گفت: پرسش مهر ریاست‌جمهوری از دانش‌آموزان این است که به نظر شما دانش‌آموزان که سرمایه‌های اصلی کشور هستید، پس از انجام توافق هسته‌ای با ٦ قدرت بزرگ دنیا چه فرصت‌های جدیدی پیش‌روی کشور در زمینه‌های مختلف همچون علم و فناوری، محیط کار، اقتصاد، مشکلات زیست‌محیطی، روابط با سایر کشورها و... گشوده می‌شود؟
رئیس سازمان دانش‌آموزی استان همدان گفت: مهمترین مأموریت سازمان دانش‌آموزی تربیت فرهنگی اجتماعی افراد است و در خصوص پرسش مهر شانزدهم رئیس‌جمهور نیز، این سازمان با برگزاری کرسی‌های آزاداندیشی برای دانش‌آموزان تلاش دارد تا نقش خود را در فرهنگ و اجتماعی شدن دانش‌آموزان، حول محور دستاوردهای هسته‌ای ایران اسلامی، شکوفایی علم و دانش ایفا کند.
محمودی حضور گسترده دانش‌آموزان در همایش‌های فصل حضور در شهرستان‌ها، مناطق و نواحی را خواستار شد و با دعوت از دانش‌آموزان به بحث و گفت‌وگو در این خصوص، خواست که در مسیر وحدت ملی برای حفظ منافع ملی گام بردارند.
وی افزود: در بهمن‌ماه سالجاری همایش استانی "فصل حضور" در شهر همدان با حضور یکی از مدعوین مطرح استانی، اساتید دانشگاه و حضور گسترده جمعی از دانش‌آموزان و فرهنگیان برگزارمی‌شود.
محمودی از تمامی فرهنگیان و دانش‌آموزان استان خواست نظرات و دیدگاه‌های خود را به دبیرخانه پرسش مهر شانزدهم ارائه دهند.

اکران فیلم‌های جشنواره عمار در زندان‌های همدان

با پیگیری و هماهنگی‌های اداره فرهنگی و تربیتی استان همدان، فیلم‌های ششمین جشنواره مردمی عمار همزمان با سراسر کشور برای مددجویان زندان‌های استان همدان اکران شد.
به گزارش روابط عمومی اداره کل زندان‌های همدان، این فیلم‌ها در زندان‌های استان به وسیله فرستنده سیمای زندان مرکزی، سالن آمفی تئاتر زندان مرکزی همدان، اکران عمومی داخل بندها و به وسیله ویدئو پروژکتور در سایر زندان‌های استان به نمایش درآمد.
«پنجره، بازار محبت، تک‌فرزندی، قاصدک، کودکانه، هم‌بازی، نامه‌های سنگی، ایستاده بر موج، بختک، حیوان خانگی، کارتکس، یونسی‌ها و یک قاشق» از جمله فیلم‌های اکران شده در زندان‌های استان است.
این جشنواره ۲٦ اکران داشته و در هر اکران ۷ فیلم برای مددجویان به نمایش گذاشته شده است. گفتنی است پخش این فیلم‌ها با استقبال مددجویان همراه بوده و در پایان با حضور مسئولان فرهنگی زندان‌ها، مددجویان به بیان دیدگاه‌های خود در خصوص فیلم‌های پخش شده پرداختند.

پیام تاریخ، تمدن و فرهنگ مادستان
The Message Of Madestan's History & Civilization & Culture
روزنامه همدان پیام
۳
شنبه ● ۲۶ دی ماه ۱۳۹۴ ● شماره ۲۵۴۷
خبر
khabar@hamedanpayam.com

تمرکز نیروهای مسلح استان روی امنیت انتخابات باشد

رئیس سازمان قضائی نیروهای مسلح استان همدان بر بی‌طرفی نیروهای نظامی و انتظامی در انتخابات تأکید کرده و گفته باید تمرکز نیروها برای برگزای امن و آرام رویداد ملی باشد.

به گزارش پایگاه خبری پلیس، شهبازی در جلسه آموزشی و توجیهی ضابطان قوه قضاییه رعایت حقوق شهروندی را اصلی‌ترین مؤلفه پلیس اجتماع محور در راستای ارتقای امنیت اجتماعی دانست که باید بر اساس قانون عمل کند. وی با اشاره به لزوم رعایت حقوق شهروندی، قاطعیت پلیس را جدا از خشونت دانست و تأکید کرد: آگاهی از قوانین توسط مأموران نیروی انتظامی موجب حفظ شأن این نیرو و نیز ارتقای منزلت آنان در سطح جامعه می‌شود. رعایت حقوق شهروندی سرلوحه کار پلیس است.

شهبازی تأمین امنیت در جامعه را وظیفه ای خطیر، مهم و حساس دانست و گفت: با وجود امنیت است که سرمایه‌های اجتماعی و اقتصادی مسیر تکاملی خود را در جهت تحقق اهداف تعیین شده طی می‌کنند.

وی همچنین خاطرنشان کرد: با تعمیق روابط و گسترش سطح تعاملات و اجرای کلاس‌های آموزشی برای کارکنان، دستگاه قضا و نیروی انتظامی می‌توان گام‌های مستحکمی در افزایش اقتدار پلیس برداشت و احساس امنیت و رضایتمندی مردم را نسبت به پلیس افزایش داد. شهبازی به انتخابات اسفندماه نیز اشاره و تصریح کرد: نیروی انتظامی متصل به ولایت فقیه و تابع ولی امر مسلمین است و به هیچ حزب و گروهی وابستگی ندارد و تنها به وظیفه ذاتی خود که همانا برقراری نظم وامنیت در انتخابات است، عمل می‌کند. رئیس سازمان قضایی نیروهای مسلح استان همدان گفت: بر اساس قانون هیچ یک از نیروهای نظامی و انتظامی حق طرفداری و یا تخریب کاندیداهای انتخابات پیش رو را ندارند و باید تمرکز تمامی رده ها بر برنامه‌ریزی برای برگزاری امن و آرام این رویداد ملی باشد.

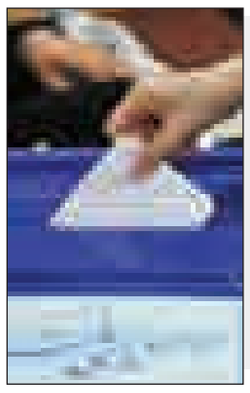

دوخته‌لب

نامزدهای انتخاباتی شفاف باشند

حال و روزگار برخی سیاسیون، بسیار عجیب و شگفت‌انگیز است. آنها که هرچه تلاش کنی، نمی‌توانی بفهمی که واقعاً و در اعماق دل و قلبشان، چگونه و به چه چیزی می‌اندیشند!

«عدم شفافیت»، بلای عجیب و مصیبت‌باری است که متأسفانه گریبان سپهر سیاسی کشور و مخصوصاً استان‌های غیر از پایتخت را گرفته است. تعداد قابل توجهی از رجال سیاسی را می‌بینی که در ایام رونق «سازندگی»، اهل سازندگی بوده‌اند و نسیم «اصلاحات» که وزیده، خود را در ظاهر و باطن به آن سپرده‌اند و حرف از «عدالت» و «خدمت» که شده، با خلوص نیت به برقراری «عدل» و ارائه خدمت صادقانه پرداخته‌اند و خلاصه، هم اصولگرا و هم اصلاح‌طلب و هم انقلابی و هم تکنوکرات بوده‌اند و این روزها هم، «معتدل» شده‌اند!

فعالیت نداشتن احزاب و گروه‌های سیاسی ریشه‌دار در سطح کشور و تصور ضعف حافظه تاریخی مردم ایران، باعث شده تا برخی، آنقدر غیرشفاف باشند تا بتوانند با هر موجی، همراه شده و در هر لباسی درآیند. این افراد در متن هر رخدادی، حاضر هستند و اگر لازم باشد درباره یک موضوع مورد توجه افکار عمومی، چنان موضعی اتخاذ می‌کنند، که مخالف و موافق، هر دو آنها را همراه خود فرض کند!

بدیهی است در این مقال، سخن بر سر شخصیت‌ها و افراد فراجناحی نیست که مشخصه اصلی آنها که فراجناحی هستند و فراتر از امواج موسمی و فصلی حرکت می‌کنند، دلسوزی و انصاف و فرار از منفعت‌طلبی شخصی است.

در آستانه انتخابات دهم مجلس شورای اسلامی نیز بیم آن می‌رود که این شفاف نبودن، به انتخاب مردم، آسیب وارد کند؛ لذا انتظار زیادی نیست که از نامزدها خواسته شود که هر یک، به طور شفاف و با تابلو و پرچم خاص خود و دیدگاه و نظرات صریح، وارد عرصه شده و با افکار عمومی صادق باشند.

به طور مثال در حال حاضر، نامزدهای ورود به مجلس دهم باید نسبتِ خود با سیاست‌های حاکم ودولت تدبیروامید و رویه اعتدال حاکم بر آن را تعریف کرده و مواضع خود را در برابر عملکرد و سیاست‌های کلان دولت، به‌ویژه در زمینه‌های اقتصادی و توافق هسته‌ای و موضوعاتی از این قبیل، تشریح و تبیین نمایند. نامزدها همچنین موضع مشخصی درباره عملکرد دولت در سطح استان همدان داشته باشند و صریحاً نظراتشان را درباره مسئولان کلیدی استان بیان کنند. البته نامزدها نباید مواضعی اتخاذ کنند که با مواضع و عملکرد گذشته آنها، تفاوت فاحش داشته باشد و دچار چرخشی اساسی شده باشد، بدون آنکه توجیهی برای این چرخش داشته باشند که قابل قبول باشد.

به هر حال، این موضوع صرفاً متوجه مواضع نامزدها در برابر قوه مجریه نیست و باید شامل نگاه آنها در قبال سایر قوا و نهادهای حاکمیتی هم بشود و در کنار همه اینها، از اصل ارائه طرح و برنامه‌های اجرایی و علمی و عقلانی غافل نشود.

خبر

بیمه سرمد با همکاری بانک صادرات کارگاه آموزشی برگزار کرد

شرکت بیمه سرمد با همکاری بانک صادرات استان همدان یک دوره آموزشی با حضور رؤسای شعب و کارکنان بانک صادرات استان همدان در محل سالن همایش‌های بانک صادرات برگزار کرد.

مدیر بیمه سرمد استان همدان در حاشیه این کارگاه آموزشی با تقدیر از حسن توجه مدیر بانک صادرات استان همدان در خصوص آموزش کارکنان، هدف از برگزاری این دوره‌ها را افزایش دانش بیمه‌ای کارکنان بانک صادرات و ایجاد زمینه مناسب برای ارائه خدمات بیمه‌ای به هم‌استانی‌ها عنوان کرد.

کیانوش بیات‌نژاد همچنین اظهار کرد: در ۵ ماهه گذشته طرح ستارگان سپهر در استان همدان با موفقیت چشمگیری اجرا شده به صورتی که با تلاش کارکنان بانک صادرات استان همدان، طرح ستارگان سپهر در این استان همواره در بین ۵ استان نخست کشوری قرار داشته که از این منظر امیدواریم بتوانیم در تولید ناخالص داخلی استان تأثیرگذار باشیم.

با حقوق‌های ۱۰ میلیونی مدیران صدای ضعفا شنیده نمی‌شود

بی‌مهری در حق کارگران آب‌وفاضلاب

۳۷ سال پیش در کشور انقلابی روی داد که شاکله تفکری‌اش تغییر فرهنگ و بنیان‌های منحرف شده جامعه از جمله رفع فقر، بی‌عدالتی و تبعیض و خوی اشرافی‌گری در بین مسئولان و جامعه بود. بی‌شک نبود فاصله طبقاتی بین مسئولان و مدیران بلند پایه با کارکنان و کارگران پایین دست یکی از اهداف منشعب شده از اسلام رحمانی و عادلی بود که انقلاب اسلامی به دنبال اجرای آن بود.

ازاین رو این سیره مبارک از همان سال‌های ابتدایی انقلاب ملاک نظر مدیران و مسئولان ارشد کشور قرار گرفت که از مردم و زیردستان فاصله نگیرند و اگر فقر و فشاری روی جامعه هست ابتدا این بالانشینان باشند که درگیر آن شوند تا بیشتر دردهای پنهان و پیدای طبقات فقیر و کم‌دست را حس کرده و برای رفع آن تلاش کنند.

این شیوه برخاسته از اسلوب فکری پیشوایان معصوم(علیهم‌السلام) بوده که در دوران حکومت خود لحظه‌ای از حس مسئولیت نسبت به زیردستان و طبقات ضعیف غافل نبودند و با وجود در اختیار داشتن خزانه و انواع امکانات «نان خشک شب مانده به دهان می‌گذاشتند» تا بر این تأکید کنند که «انّ الله فرض علی ائمة العدل اَن یقدّروا اَنفسهم بضعفة الناس کیلا یتبیّع بالفقیر فقره... خداوند بر پیشوایان عدل واجب گرداند بر خود سخت گیرند و همچون طبقه ضعیف مردم باشند، تا ناملایمات فقر، به فقیر فشار نیاورد و او را هلاک نکند».[1]

تأکید ائمه معصومین و رهبران انقلاب اسلامی روی اصل ساده زیستی و همزاد پنداری با فقرا و زیردستان اگر چه بیشتر در پیامدهای اخروی نگریسته شده اما علم نوین حکومت‌داری در دنیای امروز نیز ثابت کرده که توسعه منهای عدالت تحقق پیدا نمی‌کند و این نشانه دوراندیشی و ژرف‌نگری اولیای الهی در قرن‌ها پیش از دنیای مدرن بوده است. این داستان‌ها البته مکرر گفته شده اما امروز ۳۷ سال پس از انقلاب رفتارهایی از مدیران منصب گرفته از نظام منادی احیای اسلام دیده و شنیده می‌شود که چرخشی نگران‌کننده را از اصل ساده زیستی، دوری از تبعیض و درک حداکثری طبقات فرودست و زیردستان حکایت می‌کند. آنهم در قبال مردمان و خادمانی که نجیبانه، صبورانه و غیورانه گوش بفرمان ولی زمان خود سخت‌ترین دوران‌ها به مانند جنگ تحمیلی، فشار اقتصادی و تحریم‌های کمرشکن- درسالهای گذشته- را تحمل کردند. این در حالی بود که در این دوران دریافتی‌های مدیران نه تنها تغییری نکرد بلکه حتی روند طبیعی و افزایشی خود را طی کرد.

در روزگاری که تأکید رهبر معظم انقلاب به درستی و هوشمندانه روی اقتصاد مقاومتی متمرکز شد اما روند اجرای این مهم بارها مورد نارضایتی ایشان قرار گرفت. بیراه نیست اگر گفته شود، یکی از دلایل ضعف اجرای اقتصاد مقاومتی در برخی ادارات و نهادها را فاصله‌گیری مدیران از مردم و مخصوصاً طبقاتی که بیشترین آسیب را از تحریم‌هارا دیده اند بوده است.

درک نشدن درد و آلام توده‌ها و خوش‌نشینی و بی‌توجهی به پایین دستان آنچنان که در کلام امیر مؤمنان نیز آمده موجب افزایش نارضایتی، کاهش اعتماد و همراهی اجتماعی با سیستم و سرباز کردن اعتراض می‌شود. از این دست فاصله‌گیری‌ها در استان ما نیز وجود دارد. نشان به آن نشان که چندی پیش به دنبال شنیده شدن زمزمه‌هایی از یک بی‌مهری، جمعی از کارگران زحمتکش اداره آب‌وفاضلاب استان با نگارش نامه‌ای به «همدان‌پیام» پرده از آن برداشتند که در عصر حکومت اسلامی و در دیار دارالمؤمنین رخ داده است. زمزمه‌ها و نامه مذکور حکایت از این دارد؛ در حالی که میزان قابل توجهی از کارگران شرکت در کسب حق و حقوق خود وا مانده‌اند برخی از مدیران ارشد این نهاد با دریافت حقوق‌های میلیونی رسیدگی به امور زیردستان کم گذاشته‌اند وحتی واریز حقوق ماهیانه که حداقل دستمزد کارگری بوده نیز نصف و نیمه بوده است؛ کارگرانی که به هزار امید و با غیرت با دریافتی اندک خود یک خانواده را امیدواری می‌کنند.

این حکایت آنجایی تلخ‌تر می‌شود که تصویر فیش حقوقی یکی از مدیران شرکت آب‌وفاضلاب استان رؤیت شد. در این فیش، رقم دریافتی (جمع درآمد) معادل ۱٤٥۱۸۷٤٤٦ریال! درج شده و یک کارشناس این اداره هم رقمی معادل ۳٥۰٤۰۷۱۸ ریال دریافت کرده است. آنهم با سطور و بندهایی همچون اضافه کاری ۱۲۰ ساعته، شب کاری ۱۲۰ ساعته و با کارکرد کامل ۳۰ روزه ماه مجموعاً نشان می‌دهد مدیر مربوطه تمام وقت در حال مأموریت و بر سر خدمت بوده! و جمع این ساعات این سؤال را پیش می‌آورد که این مدیر پس چه زمانی به خانه و خانواده رسیدگی داشته است. این سطح از دریافتی‌های مدیر مذکور اگرچه- بنا بر اصل برائت- روی مفاد و بندهای قانونی بوده اما آنجایی تألم‌برانگیز و تأسف‌آور است که کارگران شرکت آنگونه که خود

نامه جمعی از کارگران شرکت به مسئولان

در نامه ارسالی آورده‌اند در سخت‌ترین شرایط اقتصادی و هزینه‌های گزاف زندگی سرافکنده خانواده‌های خود بوده‌اند؛حقوق‌های حداقلی- ماهی ۸۰۰ تا یک میلیونی- که آخرین آن با نزدیک به ۲ هفته تأخیر به کارگران پرداخت شده است. تصور این سخت است که در حکومت اسلامی و منادی سیره ائمه ساده زیست، کارگری برای ۱۵ هزار تومان- فقط ۱۵ هزار تومان- هزینه درمان نتواند معالجه پزشکی شود اما در آنسو یک مدیر و یک کارشناس، حقوقی چند میلیونی و با بالاترین دریافت مزایا در اداره از حال آن کارگر خبر نداشته باشد. محرز و مبرهن است که چنین مدیران بی‌توجهی به سطوح زیردست خود در دوران تحریم و فشار اقتصادی کمترین آسیب‌ها را می‌بینند و این کارگران و کسانی که لغزان‌ترین پایه‌های شغلی را دارند، بوده‌اند که زیر بار فشار اقتصادی و بی‌تدبیری برخی مدیران باید هزینه تعدیل نیرو و یا بیکاری را بدهند. البته در بخش دوم فیش حقوقی این مدیر توجه به اقساط ٤ وام مدیریتی پی در پی که مبلغ مانده آنها حدود ٤٥ میلیون تومان می‌باشد یک علامت سوال بزرگ دیگری را در ذهن متبادر می‌سازد که چگونه است وقتی یک خانواده مستضعف توانایی دریافت تسهیلات یک میلیون تومانی از بانک را ندارد یک شرکت از اموال عمومی چندین وام با مبالغ درشت را پرداخت کرده است؟

این وضعیت و فریاد رنجوری کارگران در مدیریت شرکت آب‌وفاضلاب استان بر حجم انتقادات از عملکرد این نهاد می افزاید. انتقاداتی که برخی از آنها نیز از زبان کارگران مطرح شده که از جمله آن نحوه مدیریت و نحوه اداره مجموعه آبیاران است که متعلق به این شرکت می‌باشد. درآمد بالای این شرکت از خدمات مجموعه آبیاران و نحوه هزینه کرد آن یکی از شائبه‌ها و موارد سؤال‌برانگیزی است که تاکنون گزارشی از آن به عموم داده نشده است و نیازمند ورود نهادهای نظارتی برای حسابرسی و رؤیت صورت حساب‌های مالی کلانی است که از این مجموعه حاصل می‌شود.

با وجود چنین درآمدهایی که برای مدیران شرکت آب‌وفاضلاب پرموهبت بوده جای سؤال و انتقاد است که چرا میزان قابل توجهی از کارگران به عنوان قشر ضعیف این شرکت حتی در دریافت حقوق حقه خود هم محروم بمانند و چشم به راه وعده‌های ریز و درشت و تکراری مدیرارشد این شرکت باشند.

انقلاب ما برای نان و آب نبود؛ ملت ما فرزندان رمضان و روزگار سخت بوده‌اند اما آنچیزی که موجب محرومیت از رحمت الهی و دور ماندن از اصل اعتماد اجتماعی است کم‌اهمیتی و درک نکردن آلام و دردهای اقشار فقیر و فرودست جامعه است که مردانه راه درستی و پاکی را برای کسب روزی برگزیده‌اند اما این چنین از حقوق حقه خود دور مانده‌اند. نیاز است که مسئولان ارشد استان در بررسی و واکاوی مسأله چاره کار کرده و مانع ادامه این بی‌مهری عمیق و رسوخ کرده در نهادی خدمات‌رسان شوند و با مروری بر بندهای به اصطلاح قانونی پرداخت حقوق و مزایای شرکت‌ها و برخی نهادهای دولتی و عمومی به طور شفاف به مردم بگویند که فاصله حقوق کارگران یک شرکت دولتی با مدیرانش چند برابر است؟

۱- کلام امیرالمؤمنین(ع)
در خطبه ۲۰۹ نهج البلاغه

نشست شهرداران سیاسی، انتخاباتی و نگران‌کننده شد

«حاشیه شهر» ابزار انتخاباتی کاندیداها

» سمانه جهانگیری عرش

پرداخت نشدن سهم نیم‌درصدی حاصل از درآمد شهرداری‌ها برای امور کتابخانه‌ها، بدهکاری ادارات به شهرداری‌ها به همراه انتخابات و تبلیغات کاندیداها مباحثی بود که در آخرین همایش شهرداران استان همدان به آن پرداخته شد.

هر چند عمده مباحث همایش شهرداران بیشتر حول محور مسائل شهری است اما این‌بار و در آستانه انتخابات و نیز تبلیغات کاندیداها و شایعه استفاده از امکانات شهرداری‌ها برای این امر، معاون سیاسی استاندار همدان در جلسه شهرداران حضور یافت تا با بیان برخی مطالب در این خصوص به شفاف‌سازی وظیفه مدیران شهری در این حوزه بپردازد.

در این همایش گلایه‌هایی از شهرداران توسط برخی دستگاه‌های ذی‌نفع از محل درآمد شهرداری، مطرح شد اما آنچه که یکی از شهرداران (شهردار همدان) آن را به عنوان دلیل اجرا نشدن این قانون مطرح کرد وضعیت بحرانی درآمدهای شهرداری‌ها و نیز بدهی ۱۵۰ میلیاردی این دستگاه‌های خودگردان از ادارات استان بود که هشت سال است پرداخت نشده است.

اما در ابتدای جلسه تأکید معاون سیاسی امنیتی استاندار همدان به بحث ساماندهی تبلیغات کاندیداها در ایام انتخابات به شکلی که در کنار حفظ نشاط اجتماعی چهره شهر را نیز برهم نزند مسأله‌ای بود که مطرح شد و گفته شد که تبلیغات برای خیلی‌ها نان و آب دارد اما برای شهرداران جز زحمت چیزی ندارد. محمدابراهیم الهی‌تبار ضمن پرداختن به وضعیت درآمدی دولت و اداره این کشور گفت: کاندیداها باید به جای تخریب دولت، خود را اثبات کنند، زیرا تخریب کردن مشکلی از کشور و مردم حل نمی‌کند و تنها آسیب‌های اجتماعی را به دنبال دارد.

وی نقد و انتقاد را زمانی مفید دانست که سازندگی را به وجود آورد و باعث حل مشکلاتی چون فساد اقتصادی که با رقم‌های میلیاردی اتفاق افتاد، شود. معاون سیاسی امنیتی استاندار همدان، سالجاری را سالی سخت برای دولت دانست و گفت: با وجود همه سختی‌ها با تمهیدات دولت در مذاکره و تعامل با دنیا از مشکلات گذر کردیم. الهی‌تبار از شهرداران خواست درون‌زا بوده و از ظرفیت‌های درآمدزایی استفاده کنند تا منابع درآمدی ایجاد شود.

وی در خصوص افزایش تعداد شوراهای اسلامی گفت: این کار نه توجیه سیاسی دارد و نه توجیه اقتصادی باید به دنبال چابک‌سازی کار شهرداری‌ها بود، زیرا با حجیم کردن بدنه شورا و شهرداری‌ها چابک‌سازی انجام نمی‌شود. معاون سیاسی امنیتی استاندار همدان ساخت و سازهای غیرمجاز را که به گفته وی به مسأله امنیتی و سیاسی تبدیل شده را مورد تأکید قرار داد و افزود: در فصل انتخابات حاشیه‌ها به نظر می‌رسد... - الهی تبار دیگر ادامه نداد - (به نظر می‌رسد سکوت الهی‌تبار در ادامه این مطلب به سوء استفاده برخی کاندیداها از مشکلات حاشیه شهر به نفع خود و دادن وعده حل مشکلات آنها برمی‌گردد).

چه اتفاقی افتاده که ما آنچنان که باید و شاید این مشکل را کنترل نمی‌کنیم در حالی که با پیش‌بینی به هنگام برای گسترش شهرها و بازنگری طرح جامع شهر این مشکلات حل می‌شود.

وی در ادامه غفلت از سرمایه‌های اجتماعی و نپرداختن به نشاط اجتماعی را از جمله مشکلات جامعه ما دانست و افزود: در سالجاری تلاش برای افزایش نشاط اجتماعی با قوت دنبال شده چنانچه برنامه‌ریزی برای هدایت ۲۵۰ هزار نفر به سالن‌های سینما، و افزایش دو برابری اعزام دانش‌آموزان به کاروان‌های راهیان نور از جمله مباحثی بوده که آثار آن در استقبال مردم از پیکر سردار شهید حسین همدانی و ریاست جمهوری به استان دیده شد. همچنین فضایی که در اربعین امسال در همدان حاکم بود و کاروان‌هایی که از همدان به سمت کربلا رفتند نمونه عینی به وجود آمدن و افزایش نشاط اجتماعی در بین مردم است. معاون عمرانی استاندار همدان نیز در این همایش گفت: با توجه به بدهکاری ادارات و رکود درآمد شهرداری‌ها از ساخت وسازها لازم است از حق شهرداران دفاع شود هر چند گره زدن مشکلاتی چون پرداخت سهم نیم درصدی کتابخانه‌ها پرداختی شهرداری‌ها برای ساخت و ساز مدارس در مناطق کمتر توسعه یافته را توجیه نمی‌کند. محمود عراقی بیان کرد: کل اعتبار شهرداری‌های کشور در سال ۹۳ حدود ۲ میلیارد و ٤۰۰تومان بوده که در سال ۹٤ به ۳هزار و٦۰۰ میلیارد تومان رسیده است. وی به حل مشکل آموزش و پرورش و کتابخانه‌ها تأکید کرد و گفت: از آنجا که کارهای فرهنگی این دو نهاد به شهرداری‌ها نزدیک است عملکرد هر یک می‌تواند گویای عملکرد شهرداران باشد.

مدیرکل شهری و شوراهای استانداری همدان نیز دیگر سخنران جلسه بود که افزود: در برنامه پنجم توسعه سهم اعتبارات شهرداری‌های همدان ۱٤۰ میلیارد تومان بود که با رایزنی‌های انجام شده به ٦ برابر افزایش یافت و هم اینک نیز برای ابتدای برنامه ششم این اعتبارات به ۲ هزار میلیارد تومان رسیده است.

در پایان این همایش از زحمات امامی شهردار سابق شیرین‌سو که گفته شد ماموریت وی در این شهر پایان یافته است تقدیر و فعله‌گری به عنوان شهردار جدید معرفی شد.

الووو پیام

ایمیل ——— mardomi@hamedanpayam.com
پیامک ——— ۱۰۰۰۶۰۶۶
تلفن و پیام‌گیر ——— ۳۸۲۷۹۰۴۰ - ۰۸۱

در مورد مطلب «آب در خزینه علمدار علیا هنوز گرم است»؛ یادش به خیر. خاطرات خوبی ازش دارم. به امید روزی که همه اهالی به فکر آبادانی زادگاه خودشان باشند!

محمدرضا اکبری

درباره «مرگ ٤ دانشجوی جوان در آتش‌سوزی پراید»؛ من خواهر یکی از قربانیان این حادثه هستم. آقای پیمانکار رئیس پلیس شما را مقصر صد درصد اعلام کرده. ۲۰ سانت خاک!!! ۲۰ سانت خاک می‌شه یک وجب و یک وجب خاک باعث از دست دادن تعادل راننده و پرتاب شدن به لاین مخالف نمی‌شه. چرا ۲ متر خاک را ۲۰ سانت می‌کنید؟ شما هم صبح فردای حادثه اقدام به جمع‌آوری خاک کردید!!! فقط یک جمله بگویم. پیروز شدن در دادگاه چه سود وقتی شما جان ٤ پسر آینده‌ساز این مملکت را گرفتید.

Bita....@yahoo.com

پارکو ورزش حرفه‌ای است

در واکنش به خبر «ترویج یک ورزش غیرقانونی در دهکده توریستی گنجنامه» سلام؛ پارکو همان ژیمناستیک حرفه‌ای‌تر است و مانند همه ورزش‌های حرفه‌ای دنیا ممکن است با آسیب‌دیدگی‌هایی همراه باشد.

Milad.....@gmail.com

در مورد «ترویج یک ورزش غیرقانونی در دهکده توریستی گنجنامه» من اصلا با این نظر شما موافق نیستم؛ چون هر ورزشی خطرات و آسیب‌های مربوط به خود را دارد و هیچ ورزشی بی‌خطر نیست. در ضمن این ورزش یک هنر محسوب می‌شود. خواهشاً تو ذوق جوانان نزنید چون با منع کردن این ورزش نمی‌شود جلوی آنها را گرفت.

مصطفی رضایی

در مورد یادداشت «یک تکه پارچه معضل جدید پاس!» سلام واقعاً خسته نباشید. من نقدهای شما درباره پاس را دوست دارم و همیشه دنبال می‌کنم ولی با این لفظ یک تکه پارچه به هیچ وجه موافق نیستم شاید برای تیم‌های دیگر یک تکه پارچه باشد ولی اینجا تیم پاسه.

dd.....@yahoo.com

سلام. صداوسیمای همدان در روستای سلطان‌آباد رزن تصویر خوبی ندارد.

۹۱۸***۲۹۰۱

یادداشت میهمان

مزایا و معایب تلگرام

شبکه اجتماعی تلگرام مخرب یا مفید با پیشرفت دنیای فناوری هر روز پنجره وسیعی از اطلاعات به روی بشر گشوده می‌شود. تلویزیون، رادیو، اینترنت و... رسانه‌های پرنفوذ در زندگی فردی تک‌تک ما هستند و جنبه‌های اطلاع‌رسانی، سرگرمی و آگاهی از ویژگی‌های یک رسانه مفید به حساب می‌آیند. شاید یک‌سالی بیش نباشد که برنامه تلگرام وارد عرصه رسانه شده است و کمتر کسی را می‌توان یافت که با این نرم‌افزار ناآشنا باشد. تلگرام (telegram) یک شبکه اجتماعی است که افراد زیاد چند میلیونی عضو آن هستند و در طول شبانه‌روز با همدیگر ارتباط صوتی، پیامی (نوشتاری)، تصویری و حتی ویدئویی برقرار می‌کنند، اما هدف از نوشتن مطلب این است که آیا این شبکه اجتماعی می‌تواند مفید باشد یا استفاده نامربوط از آن آثار زیانباری را به دنبال خواهد داشت؟

گسترش فناوری و صنایع الکترونیک هر چند موجب تسهیل ارتباطات شده است اما کارکردهای زیان‌باری نیز به جامعه وارد کرده است. یکی از این زیان‌ها و خطرات وارد شدن به حریم خصوصی افراد است که البته شبکه اجتماعی تلگرام این حریم را در معرض شکست قرار داده است. برای روشن‌تر شدن بحث مثالی می‌آوریم.

فرض کنید خانمی عضو تلگرام است. این خانم برای خود گروهی تشکیل داده است که با آنها در ارتباط است. اگر یکی از گروه‌ها خواهان فریب این خانم باشد از وی تقاضای شماره تلفن، عکس و... می‌کند. این ارتباط نامشروع اگر ادامه یابد ممکن است در آینده آبروی وی در خطر باشد. در پایان بحث مزایای کلی و معایب تلگرام را فهرست می‌کنیم.

مزایا:

۱- ایجاد ارتباط صمیمانه با کسانی که آنها را می‌شناسیم و به آنها اعتماد کافی داریم.
۲- به اشتراک گذاشتن مطلب مفید، کتاب و یا مقاله الکترونیکی برای استفاده عمومی در شبکه
۳- استفاده صحیح در ایجاد ارتباط به جای پیامک

معایب:

۱- در امنیت نبودن اطلاعات شخصی که فرد به اشتراک می‌گذارد
۲- فاصله گرفتن از کانون خانواده و سیر در فضای مجازی
۳- اعتیادآور بودن و هدر رفتن وقت فرد در اثر استفاده نابجا و بیشتر از شبکه تلگرام
٤- شناسایی نشدن افراد مخاطب و اطمینان خاطر جهت ایجاد ارتباط
٥- دور شدن از شبکه‌ها و رسانه‌های مفید ملی از جمله تلویزیون، روزنامه، کتاب و...

علی دیداری- فوق لیسانس ادبیات فارسی

اصلاحیه بر یک خبر

در متن گفت‌وگوی سخنگوی هیأت نظارت استان همدان با همدان‌پیام در شماره روز چهارشنبه ۲۳ دی‌ماه مواد قانون انتخابات اشتباه آورده شده بود که به این شکل اصلاح می‌گردد: ماده ۲۸ قانون انتخابات مجلس شورای اسلامی مربوط به بایدهایی است که کاندیداها باید داشته باشند و ماده ۲۹ و ۳۰ قانون انتخابات هم مربوط به نبایدهایی است که داوطلبان برای تأیید صلاحیت نباید در دایره آن باشند.

پیام تاریخ، تمدن و فرهنگ مادستان
The Message Of Madestan's History & Civilization & Culture
روزنامه همدان پیام
۴
شنبه ● ۲۶ دی ماه ۱۳۹۴ ● شماره ۲۵۴۷
ایران و جهان
siasat@hamedanpayam.com

خبر

باید به هوش باشیم

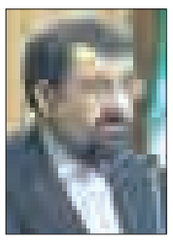

دبیر مجمع تشخیص مصلحت نظام گفت: تهدیدات ضد کشور در عرصه داخلی و خارجی زیاد است و باید به هوش باشیم. به گزارش خبرگزاری صداوسیما، محسن رضایی با اشاره به بازداشت تفنگداران آمریکایی در خلیج فارس افزود: این اقدام نیروی دریایی سپاه بسیار ماهرانه بود و قدرت جمهوری اسلامی ایران را نشان داد. این اقدام مسائلی را که عربستان پیش آورده بود به حاشیه برد و توانمندی نیروهای نظامی ایران را به نمایش گذاشت. وی با اشاره به حضور ۲ ناو هواپیمابر آمریکایی و فرانسوی و ناوهای پشتیبان آنها از مدت‌ها پیش در خلیج فارس گفت: در یک ماه گذشته ۲۰ ناو دیگر به آنها اضافه شده و آنها مدعی هستند که این اقدام برای مقابله با داعش صورت گرفته است.

بین الملل

اردوغان از داعش حمایت می‌کند

نوام چامسکی، اندیشمند و متفکر آمریکایی در گفت‌وگو با ایسنا به اظهارات اردوغان این‌چنین پاسخ داد: اردوغان داعشی را مسئول ناامنی‌ها می‌داند که از طرق مختلف از آن حمایت می‌کند و همزمان به حمایت از جبهه النصره‌ای می‌پردازد که تفاوت چندانی با داعش ندارد. چامسکی ادامه داد: همین دولت به کسانی حمله می‌کند که جنایات اردوغان را علیه کردها محکوم کرده‌اند؛ کردهایی که مهمترین نیروی زمینی علیه داعش در سوریه و هم عراق محسوب می‌شوند. نیازی هست تا بیش از این توضیح داده شود؟ اظهارات چامسکی در حالی مطرح می‌شود که همزمان با تهدید جامعه دانشگاه در ترکیه به مرگ و محاکمه، حملات در مناطق جنوب‌شرقی ترکیه همچنان ادامه دارد.

بین الملل

بازدید از تأسیسات آب سنگین اراک

نایب‌رئیس کمیسیون امنیت ملی مجلس شورای اسلامی از بازدید اعضای این کمیسیون از تأسیسات آب سنگین اراک در آینده‌ای نزدیک خبر داد و گفت: زمان دقیق این دیدار هنوز مشخص نیست. منصور حقیقت‌پور نایب‌رئیس کمیسیون امنیت ملی و سیاست خارجی مجلس شورای اسلامی در گفت‌وگو با تسنیم از بازدید اعضای این کمیسیون از تأسیسات هسته‌ای اراک خبر داد و گفت: بر اساس برنامه‌ریزی‌های انجام شده قرار است به زودی تعدادی از اعضای کمیسیون امنیت ملی مجلس از تأسیسات هسته‌ای آب سنگین اراک بازدید کنند.

جنتی: میرزا کوچک‌خان می‌خواست دولت تدبیروامید تشکیل دهد

وزیر فرهنگ و ارشاد اسلامی با اشاره به رویکردهای سردار جنگل در دوران مبارزه گفت: معلوم است میرزا کوچک‌خان می‌خواست در آن زمان، دولت تدبیروامید تشکیل دهد.

به گزارش ایرنا، علی جنتی در همایش بازشناسی جنبش جنگل از نگاهی نو در دانشگاه آزاد اسلامی واحد رشت بیان کرد: کتاب‌های میرزا در زمان مبارزات قبل از انقلاب، بسیار الهام‌بخش، اثرگذار و راهگشا بود.

جنتی با بیان اینکه انگیزه میرزا، مکتبی و وطن دوستانه بود، گفت: اندیشه میرزا جزیی از هویت و ساختار هویت گیلان است و برای نخستین‌بار، سخن از جمهوری حکومت به میان آورد.

وی ادامه داد: میرزا برای نسل امروز جامعه، می‌تواند الگوی قابل و جامعی باشد و جامعه ما نباید از هویت دینی و تاریخی خود بی‌خبر باشد.

وی گفت: اندیشه و روحیه انقلابی میرزا، باید فراتر از مرزها شناسانده شود چراکه در تاریخ مبارزه آزادی خواهانه قیام میرزا، با اندیشه اسلامی و ضداستعماری شکل گرفت اما با نیرنگ کمونیست‌ها، به انحراف دچار شد.

وزیر فرهنگ و ارشاد اسلامی با بیان اینکه میرزا علاوه بر اینکه مبارزی شجاع بود، وطن‌پرست فرهنگی‌پرور هم به شمار می‌آمد، افزود: وقتی اهداف میرزا را می‌خوانیم، می‌بینیم با آرمان‌های انقلاب اسلامی کاملاً سازگاری دارد و به گواه تاریخ، میرزا به شدت اعتقادی عمل می‌کرد و جلوی تندروی‌های برخی هواداران افراطی خود را می‌گرفت و هر حرکتی که به وحدت، خدشه می‌زد را برنمی‌تابید.

جنتی اضافه کرد: معلوم بود میرزا می‌خواست دولت تدبیروامید در آن زمان تشکیل دهد و علی‌رغم تلاشی که در تحریف چهره میرزا به عمل آمده، او از هواداران جناح اعتدالیون مجلس بود و سخت به اسلام عشق می‌ورزید.

وی ادامه داد: میرزا اگرچه در مظلومیت جان داد، اما شخصیت خود را تثبیت کرد و مشعل فروزانی پیش روی آزادیخواهان و وطن‌پرستان و تبدیل به یکی از مفاخر این سرزمین شد و شایسته است در تهران نیز نمادی مناسب در محل دفن پیشین میرزا، ساخته و نصب شود.

جنتی با بیان اینکه میرزا نخستین قامتی نبود که برای سرافرازی ایران به خاک افتاد و آخرین هم نخواهد بود، خاطرنشان کرد: تاریخ ایران سرشار از مردانی است که راه را برای امنیت امروز فراهم کرده اند.

اگر کشور به شیوه گذشته اداره می‌شد، با فلج اقتصادی کامل روبه‌رو بودیم

وزیر فرهنگ و ارشاد اسلامی در ادامه سخنان خود اظهار کرد: امیدواریم با تلاش‌های صورت گرفته و مذاکرات افتخارآفرین و پیگیری‌های مقام معظم رهبری و تلاش شبانه‌روزی دولت، طی روزهای آینده، با انجام برجام، گشایشی ایجاد شود.

وی ادامه داد: با برجام، تمامی تحریم‌های اقتصادی کشور برداشته می‌شود؛ کاری که در طول این دو و نیم سال انجام شد، یکی از کارهای ماندنی در کشور است و هیأت ایرانی با افتخار تمام، هم مذاکرات را به نتیجه رساند و هم به آنچه که می‌خواستند، دست یافتند.

جنتی افزود: امروز شعار انرژی هسته‌ای حق مسلم ماست، دریافت شده و دنیا ما را به رسمیت شناخت که می‌توانیم غنی‌سازی کنیم.

وی گفت: تحقیق و توسعه در حوزه هسته‌ای، یکی از مهمترین مسائلی بود که دولت موفق شد به عنوان دستاورد کسب کند و سعی داریم بتدریج این حوزه تکامل یابد و اگر کشور به شیوه گذشته اداره می‌شد، با فلج اقتصادی کامل روبه‌رو می‌شد.

جنتی بیان کرد: البته نباید انتظار داشت با برجام، با وجود بیماری‌های مزمن اقتصادی، بیکاری و... همه مشکلات رفع شود بلکه باید برای حل مشکلات کشور، دست به دست هم دهیم.

تحلیل رفتار انتخاباتی مردم بر اساس گرایش سیاسی

سال‌های سال است که در صحنه سیاسی کشور دوگانه "اصولگرایی" و "اصلاح‌طلبی" (فارغ از همه انشعابات آن) شکل گرفته و در ایام انتخابات این دوگانگی پررنگ‌تر به چشم می‌آید. بر اساس همین دوگانگی است که در ایام انتخابات فهرست‌هایی شکل می‌گیرد و جریان‌های سیاسی هر کدام موضع خود را در مقابل فهرست‌ها اعلام کرده و به عبارت دیگر از فهرستی حمایت می‌کنند؛ گو اینکه اصولگرا بودن یا اصلاح‌طلب بودن برای مردم اهمیت زیادی دارد و نقش اول را در انتخاب مردم ایفا می‌کند. اما سؤالی که باید برای آن پاسخی یافت این است که آیا رفتار انتخاباتی مردم حول این جریان‌های سیاسی و کشمکش‌های آن شکل می‌گیرد یا خیر؟ و یا اساساً برای مردم قرار گرفتن کاندیداها در جمع اصولگرایان و اصلاح‌طلبان چقدر دارای اهمیت است؟

برای پاسخ به این سؤال باید به بررسی رفتار انتخاباتی مردم پرداخت و یکی از بهترین راه‌ها برای چنین تحلیلی مراجعه به نتایج نظرسنجی‌های انتخاباتی است.

نخستین نکته‌ای که باید به آن پرداخت این است که چه میزان از مردم خود را در دسته‌بندی‌های رایج سیاسی موجود در کشور قرار می‌دهند.

در آخرین نظرسنجی انتخاباتی ملی ایسپا ۳۷ درصد مردم ایران خود را در یکی از گرایش‌های اصولگرایی، اصلاح‌طلبی و اعتدال‌گرایی جای داده‌اند؛ به عبارت دیگر ٦٣ درصد مردم خود را نزدیک به این گرایش‌های سیاسی احساس نکرده‌اند که اگر اعتدال‌گرایی را نیز از معادله خارج کنیم ۲۹ درصد مردم خود را اصولگرا یا اصلاح‌طلب دانسته‌اند. در مورد شهر تهران این میزان اندکی تفاوت دارد و نسبت کسانی که خود را در یکی از ۳ دسته اصولگرا، اصلاح‌طلب یا اعتدال‌گرا دسته‌بندی کرده‌اند ٤٥ درصد است که اگر اعتدال‌گرایان را در نظر نگیریم ۳۸ درصد مردم تهران در دسته‌بندی اصولگرا و یا اصلاح‌طلب جای گرفته‌اند.

اما نکته مهم این است که آیا اصولگرایان و اصلاح‌طلبان می‌توانند روی رأی همه این ۳۷ درصد حساب کنند یا خیر؟ به عبارت دیگر آیا همه این ۳۷ درصد بر اساس گرایش سیاسی کاندیداها رأی می‌دهند؟ آیا این ۳۷ درصد واقعاً به‌گونه‌ای سیاسی هستند که خط‌کشی دقیقی بین این گرایش‌ها دارند؟ برای پاسخ به این سؤال باید به نتایج نظرسنجی برگردیم.

در آخرین نظرسنجی انتخاباتی ایسپا در تهران که در اول دی‌ماه ٩٤ انجام شده ۳۰ درصد از کل کسانی که خود را اصلاح‌طلب خوانده‌اند برای رأی دادن به یکی از چهره‌های شاخص اصولگرایی که معمولاً سرلیست اصولگرایان است اعلام آمادگی کرده‌اند و بالعکس ۲۲ درصد از کل کسانی که خود را اصولگرا خوانده‌اند نیز برای رأی دادن به یکی از شاخص‌ترین چهره‌های اصلاح‌طلبان اعلام آمادگی کرده‌اند. این داده‌ها نشان می‌دهد حداقل ۳۰ درصد از افرادی که خود را در درون گرایش‌های سیاسی طبقه‌بندی کرده‌اند در عمل و در رفتار انتخاباتی خود به آن پایبند نیستند. این یافته در اکثر نظرسنجی‌های انتخاباتی ایسپا مشهود است. نتیجه‌ای که می‌توان تا اینجا گرفت این است که حداکثر ۲۵ تا ۳۰ درصد مردم بر اساس گرایش سیاسی کاندیداها رأی می‌دهند.

یکی از دلایلی که پیش‌بینی نتایج انتخابات در ایران را سخت می‌کند همین است که تا لحظه آخر مردم کاندیدای نهایی خود را انتخاب نمی‌کنند؛ چراکه اگر کسی خود را به جریان سیاسی خاصی متعلق بداند تکلیفش زودتر مشخص و پیش‌بینی رفتارش آسان‌تر می‌شود.

در چنین شرایطی نقش تبلیغات کوتاه‌مدت و نزدیک به انتخابات بسیار تعیین‌کننده است. هر شخص یا هر لیستی که شعارهای بهتری داشته باشد، تبلیغات بیشتری داشته باشد و نیز ارتباط بهتری با مردم برای بیان برنامه‌های خود داشته باشد پیروزی برای وی محتمل‌تر خواهد بود.

شواهد دیگری نیز می‌توان برشمرد تا این ادعا را اثبات کند که حمایت جریان‌های سیاسی از افراد تأثیر کمی بر نظر مردم دارد. در نظرسنجی دی ماه ایسپا از مردم تهران پرسیده شد اگر در انتخابات شرکت کنید کاندیدای مورد نظر خود را چگونه انتخاب خواهید کرد؟ از بین ۷ گزینه ارائه‌شده به مردم گزینه "حمایت طیف‌های سیاسی" با ٤ درصد در رتبه آخر قرار گرفته است. در این بین، گزینه "سوابق فردی کاندیدا" و "شعارها و برنامه‌های کاندیدا" در رتبه اول و دوم قرار گرفته است. جالب است بدانید در نظرسنجی خرداد ۹۲ چند روز قبل از انتخابات ریاست‌جمهوری نیز فقط ٤ درصد مردم گفته بودند کاندیدای خود را بر اساس "حمایت طیف‌های سیاسی" انتخاب می‌کنند و این گزینه از بین ۸ گزینه موجود در رتبه آخر قرار گرفته بود.

اما یافته مهم دیگری وجود دارد که تکمیل‌کننده شواهد قبلی است. باید ببینیم مردم تا چه حد اصولگرایی یا اصلاح‌طلبی در معنای جریان سیاسی برایشان مهم است و در انتخابشان نقش ایفا می‌کند؟

به پاسخگویان تهرانی در نظرسنجی آخر ایسپا ۸ شاخص ارائه و از مردم خواسته شده اعلام کنند برای یک نماینده هر کدام از این شاخص‌ها تا چه حد لازم است. نکته جالب توجه این است ۲ گزینه "از جناح اصلاح‌طلبان باشد" و "از جناح اصولگرایان باشد" به ترتیب با ۲۰ و ۱۲ درصد در رتبه‌های آخر جای گرفته‌اند؛ به عبارت دیگر حداکثر ۲۰ درصد مردم گفته‌اند که برای یک نماینده حتماً لازم است که از این جناح‌ها باشد. در این سؤال گزینه‌های "متخصص باشد" و "اولویت کاری‌اش بهبود اوضاع اقتصادی باشد" با ۷۰ درصد به صورت مشترک شاخص اول برای یک نماینده از نظر مردم تهران شناخته شده‌اند. گزینه‌های "به دین اسلام متعهد باشد" و "به نظام جمهوری اسلامی متعهد باشد" با ٦٧ درصد در رتبه‌های بعدی جای گرفته‌اند. نکته جالب توجه این است که اصولگرایی و اصلاح‌طلبی واقعی نباید با این دو معیار (پایبندی به دین اسلام و نظام جمهوری اسلامی) متفاوت باشد؛ در صورتی که مردم چنین ارزیابی نداشته‌اند.

این که ٦٧ درصد مردم دو ملاک پایبندی به دین اسلام و نظام جمهوری اسلامی را لازم می‌دانند اما حداکثر ۲۰ درصد اصولگرایی یا اصلاح‌طلبی را لازم دانسته‌اند نشان می‌دهد مردم ارزیابی مثبتی از رعایت چارچوب‌ها توسط جناح‌های سیاسی ندارند. در این سؤال شاخص‌های "اولویت کاری نماینده بهبود سیاست خارجی باشد" با ٥٤ درصد و "اولویت کاری نماینده گسترش آزادی بیان و آزادی سیاسی باشد" با ٥٠ درصد در رتبه‌های پنجم و ششم جای گرفته‌اند.

این شواهد نشان می‌دهد صرف اینکه شخص یا گروهی اصلاح‌طلب یا اصولگرا باشد و یا مورد حمایت احزاب اصولگرا یا اصلاح‌طلب قرار بگیرد برای انتخاب شدن کافی نیست بلکه مردم معیارهای دیگری برای انتخاب دارند.

شناختن این معیارها موکول به تحقیقات و یا تحلیل‌های جدید مبتنی بر شواهد کافیست. البته ادعای نگارنده این نیست که مردم در انتخابات لیستی رأی نمی‌دهند بلکه اعتقاد بر این است با توجه به تعداد زیاد کاندیداها (حداقل در تهران) محتمل‌تر این است که مردم به یک لیست رأی بدهند اما معیار اصلی مردم برای انتخاب لیست‌ها، گرایش سیاسی نیست.

■ **مهدی رفیعی بهابادی**
معاون پژوهشی مرکز افکارسنجی دانشجویان جهاد دانشگاهی (ایسپا)

تا انتخابات

۷ توصیه انتخاباتی قرائتی به مردم

رئیس ستاد اقامه نماز با تأکید بر ضرورت توجه و عمل به قرآن کریم گفت: تمامی فعالیت‌های تبلیغی باید قرآن محور باشد و منبریان از قرآن در امر تبلیغ استفاده کنند.

به گزارش ایسنا، حجت‌الاسلام والمسلمین محسن قرائتی در نخستین همایش انجمن علمی ارتباطات و تبلیغ حوزه علمیه در دارالقرآن علامه طباطبایی قم افزود: تبلیغ ما باید با تکیه بر آیات قرآن باشد مثلاً اگر بخواهیم در آستانه انتخابات بر اساس مبناهای قرآنی، از راه سیاسی به مردم بصیرت دهیم، با استناد به آیات به آنها بگوییم فریب زرق و برق، پول، شعارها، سخنرانی و وعده‌ها را نخورند.

وی گفت: در ارتباط با انتخابات همچنین به مردم بگوییم به هر شعاری گوش ندهید، با هر اشک و سوگندی فریب نخورید، به هر توجیهی دل نبندید، به هر سخنرانی اعتماد نکنید، به هر جبهه و چهره‌ای خیره نشوید، به هر نیرو و دوستی اعتماد نکنید، به هر شنونده‌ای اعتماد نکنید.

وی ادامه داد: بسیاری از مشکلات کشور ما به دلیل عدم توجه و عمل به آیات قرآن کریم است و جامعه ما باید قرآنی، روایی و نهج البلاغه‌ای شود.

رئیس ستاد اقامه نماز با گلایه از بی‌مهری به قرآن و نهج‌البلاغه در حوزه‌های علمیه، گفت: برخی استاد کفایه بودن را افتخاری برای خود می‌دانند، این در حالی است که نباید عزت خود را از کفایه بخواهیم بلکه باید از قرآن و نهج‌البلاغه طلب کنیم.

وی تدبر در قرآن را امری واجب دانست و خاطرنشان کرد: تدبر در قرآن به فهم صحیح از مفاهیم کلام الهی کمک خواهد کرد.

وی با تأکید بر اینکه تفسیر قرآن باید ساده و قابل فهم باشد، گفت: مبلغان می‌توانند بر روی منابر و جلسات تفسیر، در کوتاه‌ترین زمان تفسیری از آیات الهی داشته باشند و از پرگویی به شدت پرهیز کنند.

قرائتی با بیان اینکه بیان مبلغان بر روی منبرها باید به‌گونه‌ای باشد که بر روی افکار جوانان اثرگذار شود، خاطرنشان کرد: بیان مطالب غیرضروری در منابر، اثرگذاری تبلیغی را کاهش خواهد داد.

وی گفت: تبلیغ نباید مختص به زمان، مکان و برای رفع نیاز خاص شخص مبلغ باشد، اینکه کسی به خاطر مسائل مالی و رفع نیازهای خود، تبلیغ برود، هنر نیست، تبلیغ مربوط به فشارهای اقتصادی نیست که هر وقت ما وضع مالی خوبی پیدا کردیم دیگر به تبلیغ نرویم. تبلیغ باید از روی اخلاص و با نیت ترویج احکام دینی باشد و اگر انگیزه‌های مادی به میان بیاید تبلیغ ما کارساز نخواهد بود.

تهران و اصفهان بیشترین آمار صلاحیت‌های احراز نشده را به خود اختصاص دادند

سخنگوی وزارت کشور گفت: صلاحیت همه داوطلبان انتخابات مجلس شورای اسلامی استان بوشهر احراز شد.

به گزارش ایلنا، حسینعلی امیری افزود: استان تهران و اصفهان هم که به ترتیب بیشترین ثبت‌نامی‌های انتخابات مجلس را داشتند به ترتیب بیشترین آمار صلاحیت‌های احراز نشده را به خود اختصاص دادند.

وی همچنین از آمار تعداد نمایندگان فعلی و ادوار که صلاحیتشان احراز نشده خودداری کرد اما گفت: صلاحیت تعدادی از نمایندگان فعلی مجلس از تهران و سایر استان‌ها احراز نشده است.

وی ادامه داد: فرمانداری‌های سراسر کشور اسامی افراد احراز صلاحیت شده و احراز صلاحیت نشده را به صورت مکتوب به داوطلبان ارائه کرده‌اند البته طبق قانون علت احراز نشدن صلاحیت داوطلبان نیز به صورت کتبی و محرمانه به آنان اطلاع داده شده است.

*احراز صلاحیت هزارو٩٥٤ داوطلب انتخابات مجلس

امیری از احراز صلاحیت ۱۰ هزار و ٩٥٤ نفر از داوطلبان انتخابات مجلس از جانب هیأت‌های اجرایی در مرحله اول بررسی صلاحیت‌ها خبر داد و گفت: از مجموع ۱۲ هزار و ۱۲۳ ثبت‌نامی برای مجلس شورای اسلامی ٥٨٠ نفر در ایام ثبت‌نام و ۲۹٦ نفر هم در زمان بررسی صلاحیت‌ها با اختیار خودشان از ادامه ورود به عرصه انتخابات انصراف دادند و البته صلاحیت ٨١٤ نفر هم در زمان بررسی صلاحیت‌ها احراز نشد.

شورای نگهبان مراقبت کند

عضو کمیسیون امنیت ملی و سیاست خارجی مجلس با تأکید بر جلوگیری از تشکیل مجلسی که اپوزیسیون نظام باشد، گفت: هیأت‌های اجرایی، نظارت و شورای نگهبان مراقب باشند.

محمدصالح جوکار در گفت‌وگو با مهر، با اشاره به در پیش بودن انتخابات مجلس و با یادآوری سخنان اخیر مقام معظم رهبری مبنی بر توجه به مقوله نفوذ در انتخابات، اظهار کرد: بیانات اخیر مقام معظم رهبری دارای چند بعد بوده که یکی از آنها دعوت به حضور مردم در انتخابات و مشارکت حداکثری بوده است و این تأکید ایشان نشان می‌دهد که آرای مردم پشتوانه محکمی برای بقای انقلاب اسلامی است. وی ادامه داد: رهبر انقلاب در سخنان اخیر خود همگان را به اهمیت جایگاه مجلس و چگونگی مواضع آن توجه دادند و با مقایسه‌ای که با مجلسی در دوره‌های گذشته و همسویی مواضع آن با دشمن انجام دادند، مجلس نهم را در زمینه مواضع ضداستکباری خود، تائید فرمودند. عضو کمیسیون امنیت ملی و سیاست خارجی مجلس با اشاره به ضرورت توجه به راه دستیابی به مجلسی که پشتوانه نظام باشد و نه تضعیف‌کننده آن، گفت: چنین مجلسی باید بتواند در راستای احقاق حقوق مردم، در یک شرایط آرامش و امنیت این حقوق را تضمین کند و به سمتی حرکت نکنیم که مجلس تبدیل به اپوزیسیون نظام شود. جوکار تصریح کرد: برای پرهیز از شکل‌گیری چنین مجلسی باید به خواسته‌ها و مطالبات حقیقی مردم توجه شود و مدام نسبت به هوشیارسازی فضای عمومی جامعه و آرایی که به صندوق ریخته می‌شود، پرداخته شود.

تا انتخابات

تهیه شاخص‌های نامزدهای لیست اصلاح‌طلبان

عضو شورای عالی سیاستگذاری اصلاح طلبان با بیان اینکه مسئولیت نهایی کردن لیست انتخابات برعهده هیأت رئیسه شورای عالی سیاستگذاری است، گفت: همه معیارهای تهیه لیست اصلاح‌طلبان تهیه شده است.

حسن رسولی عضو شورای عالی سیاستگذاری اصلاح‌طلبان در گفت‌وگو با مهر در پاسخ به این سؤال که چه مرجعی قرار است بر اساس لیست‌های پیشنهادی احزاب اصلاح‌طلب به شورای عالی سیاستگذاری، یک فهرست نهایی را برای اصلاح‌طلبان ارائه دهد، اظهار کرد: مسئولیت نهایی کردن لیست نامزدهای ائتلاف فراگیر اصلاح‌طلبان برای حوزه تهران پس از اعلام نتیجه نهایی بررسی و رسیدگی به صلاحیت‌ها از سوی شورای محترم نگهبان که ۲۷ بهمن‌ماه خواهد بود، بر عهده هیأت رئیسه شورای عالی سیاستگذاری اصلاح‌طلبان گذاشته شده است.

وی افزود: هیأت‌رئیسه بر اساس سیاست‌های، معیارها، شاخص‌ها و دریافت نقطه‌نظرات همه طرف‌های ذی‌نفع و انجام هماهنگی‌ها و رایزنی‌های لازم تصمیم خواهد گرفت.

رسولی در پاسخ به سؤال دیگری مبنی بر اینکه آیا قرار نیست کمیته یا کارگروهی در شورای عالی اصلاح‌طلبان برای حل اختلافات احتمالی بر سر بستن لیست انتخاباتی تشکیل شود، گفت: خیر، چنین قراری وجود ندارد؛ چراکه همه مسئولیت و اختیار در این زمینه متوجه هیأت‌رئیسه شورای عالی سیاستگذاری اصلاح‌طلبان است.

رئیس ستاد ائتلاف اصلاح‌طلبان با بیان اینکه همه معیارهای تهیه لیست انتخاباتی اصلاح‌طلبان را شورای عالی سیاستگذاری تعیین کرده است، خاطرنشان کرد: ساز و کارهای رسیدن به یک لیست از قبیل معیارهای تعیین افراد، تهیه شده و در دسترس همه فعالان اصلاح‌طلب سراسر کشور و تهران قرار گرفته است.

رسولی با تأکید بر اینکه معیارهای تعیین افراد خیلی شاخص‌های خاصی نیست، بلکه بیشتر به نکات کلیدی تأکید شده است، تصریح کرد: در رأس این معیارها پاکدست بودن کاندیداها مورد توجه است، زیرا متاسفانه طی سال‌های اخیر مشکلاتی که از حیث مالی متوجه برخی تصمیم‌گیران کشور بوده، لطمه اساسی به سرمایه اجتماعی و عمومی زده است.

وی ادامه داد: به طور طبیعی سوابق و ویژگی‌های برجسته داوطلبان به لحاظ اعتقادی، اخلاقی، سابقه ایثارگری، تجارب مدیریتی، تحصیلات و مقبولیت و رأی‌آوری از جمله شاخص‌ها برای تعیین افراد در لیست انتخاباتی اصلاح‌طلبان است.

عضو شورای عالی سیاستگذاری اصلاح‌طلبان گفت: اهتمام به اولویت زنان و جوانان با توجه به تحولات جمعیتی و نسلی پیش آمده پس از انقلاب اسلامی از جمله موارد مورد توجه اصلاح‌طلبان در تهیه لیست است؛ زیرا امروز ۷۰ درصد جمعیت کشور ۲۲ بهمن ۵۷ را شاهد نبوده‌اند؛ بنابراین ضرورت دارد که توجه ویژه‌ای به جوانان در این زمینه شود.

رسولی در پاسخ به این سؤال که تکلیف شراکت حزب اعتدال و توسعه با اصلاح‌طلبان در تهیه لیست انتخاباتی به کجا رسید، خاطرنشان کرد: ما فکر می‌کنیم برای حوزه‌های انتخابیه همان انسجام و همگامی که پس از اقدام تاریخی و تعیین‌کننده آقای عارف در سراسر کشور شکل گرفت و باعث پیروزی روحانی شد، می‌تواند در ۷ اسفند پیروزی دیگری را در گام دوم فراهم کند.

وی گفت: مجمع اصلاح‌طلبان و حامیان دولت در حوزه‌های انتخابیه از منظر اصلاح‌طلبان به صورت یک چتر فراگیر و واحد در نظر گرفته شده است. اینکه دوستان ما در حزب اعتدال و توسعه چه دیدگاهی در این زمینه خواهند داشت را باید از خودشان پرسید.

طوری رفتار نشود که بخشی از سلایق اجتماعی از گردونه انتخابات حذف شوند

عضو شورای سیاستگذاری اصلاح‌طلبان تأکید کرد: مدیران و مسئولان اجرایی و نظارتی انتخابات در مورد تأیید و رد صلاحیت‌ها باید به درستی و صداقت رفتار کنند و نباید طوری رفتار کنند که مردم گمان کنند که بخشی از سلایق اجتماعی و مدیریتی دارند از گردونه انتخابات حذف می‌شوند.

به گزارش ایلنا، محسن رهامی انتخابات مجلس را یکی از نقاط حساس و استراتژیک برای کشور دانست و آن را هم به عنوان یک فرصت و هم به عنوان یک تهدید دانست و اشاره کرد: انتخابات اگر خوب مدیریت شود می‌توان از آن به عنوان یک فرصت نام برد که موجب انسجام سیاسی در یک کشور می‌گردد.

رهامی در جواب برخی منتقدان که حضور ۱۲ هزار نفری و ثبت‌نام را نشانه رفته‌اند، گفت: اتفاقاً این نشان از امید و نشاط سیاسی در کشور است. اینکه ۱۲ هزار نفر اعلام می‌کنند آماده خدمت هستند برای نظام و مملکت نشانه بسیار خوبی است. و این نشان‌دهنده یک فضای باز سیاسی است و از پیوند مستحکم ملت و نظام سیاسی ناشی می‌شود.

وی این حضور را نشانه آمادگی مردم برای همکاری با نظام سیاسی دانست و گفت: این نشان‌دهنده این است که مردم همچنان به قانون و صندوق‌های رای برای حل مسائلشان امید دارند، زیرا انتخابات بهترین و مسالمت‌آمیزترین شیوه‌های حل مسائل مردم و حاکمیت است.

عضو شورای سیاستگذاری اصلاح‌طلبان انتخابات را یک رفراندوم دانست و افزود: حضور در پای صندوق رأی به منزله فصل‌الخطاب دانستن قانون است اعتماد مردم به یک ساختار سیاسی نمودش در انتخابات تجلی پیدا می‌کند و برعکس بی‌تفاوتی مردم نسبت به انتخابات نشان از ناامیدی و عدم اعتماد مردم نسبت به حل مسائلشان دارد.

پیام تاریخ، تمدن و فرهنگ مادستان
The Message Of Madestan's History & Civilization & Culture
روزنامه همدان پیام
۵
شنبه ● ۲۶ دی ماه ۱۳۹۴ ● شماره ۲۵۴۷
گردشگری و میراث
gardesh@hamedanpayam.com

آیین‌نامه راهنمایان گردشگری ابلاغ شد

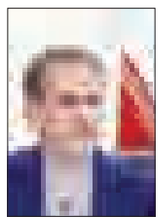

معـــاون اول رئیس‌جمهور، آیین‌نامه راهنمایان گردشـــگری (جهانگـــردی) را که بـــه تصویب هیأت وزیران رســـیده، برای اجرا ابلاغ کرد. به گزارش ایســـنا، طبق این آیین‌نامه، راهنمایان گردشگری برای اخذ مجوز فعالیت باید دارای این شرایط باشند: تابعیت جمهوری اسلامی ایران، متدین به دین اسلام یا اقلیت‌های دینی شـــناخته شده، داشتن حداقل ۲۲ سال ســـن، ارائه گواهی نداشتن سوءپیشینه کیفری مؤثر از مراجع ذی‌صلاح، اعتیاد نداشـــتن به مواد مخدر، داشـــتن حداقل مدرک تحصیلی کارشناسی، موفقیت در مصاحبه عمومی و اختصاصی، گذراندن دوره تخصصی راهنمایان گردشگری، داشتن کارت پایان خدمت نظام وظیفه یا معافیت برای متقاضیان مرد، دارا بودن سلامت جسمانی متناسب با موضوع فعالیت و سلامت روانی به تأیید پزشک معتمد سازمان و تسلط به یکی از زبان‌های خارجی (برای راهنمایان گردشگری بین‌المللی).

روابط گردشگری ایران و اسلوونی توسعه می‌یابد

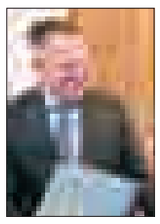

توسعه همکاری‌های گردشگری ایران و اسلوونی در دیدار رئیس ســـازمان میراث فرهنگی، صنایع دســـتی و گردشگری و وزیر توسعه اقتصادی و فن‌آوری جمهوری اسلوونی و جمعی از فعالان گردشگری اسلوونی مورد تأکید قرار گرفت.

به گزارش ایســـنا، معاون رئیس‌جمهور و رئیس ســـازمان میراث فرهنگی، صنایع دستی و گردشـــگری در این دیدار با ابراز خشـــنودی نســـبت به تحرک ویژه و جدید در گسترش روابط بین ایران و اسلوونی گفت: رویکرد اصلی دولت تدبیر و امید، گسترش روابط با همه کشورها در چارچوب حفظ منافع ملی اســـت. مسعود سلطانی‌فر، بیان کرد: پس از توافق جمهوری اســـلامی ایران با ۱+۵ که حفظ حقوق هسته‌ای و لغو تحریم‌های ناعادلانه را به دنبال داشت، زمینه گسترش ارتباطات سیاسی و اقتصادی برای کشور ما فراهم شده است.

نخستین نمایشگاه سراسری گردشگری و هتل‌داریِ قشم

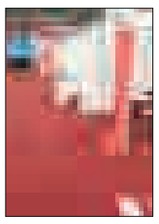

«نخســـتین نمایشگاه سراسری گردشـــگری و هتل‌داری و صنایع وابسته جزیره قشم» در جزیره قشم آغاز به کار می‌کند.

معاون امور فرهنگی اجتماعی و گردشـــگری ســـازمان منطقه آزاد قشـــم هدف از برگزاری این نمایشگاه را پرداختن به جنبه تبلیغاتی برای جزیره قشم دانست.

مسعود کرباسچی، با بیان اینکه در این نمایشگاه دست‌اندرکاران بخش دولتی و خصوصی صنعت گردشـــگری از سراسر کشور شـــرکت می‌کنند، گفت: قصد داریم در «نخستین نمایشـــگاه سراسری گردشـــگری و هتل‌داری و صنایع وابســـته جزیره قشم» یک تبادل نمایشـــگاهی بین قشم و استان‌های مختلف کشور داشـــته باشیم، در واقع این نمایشگاه بیشتر جنبه تبلیغاتی دارد.

پس از ۴ سال هنوز ساماندهی سراب در حد وعده است

ساماندهی گیان معطل طرح شهرداری

» میترا عباسی

ســـاماندهی ســـراب گیان بـــه عنوان مهمتریـــن جاذبه گردش‌پذیـــر نهاوند لازم است که هر چه سریع‌تر با توجه به در پیش بودن تعطیلات نوروزی و آغاز ســـفرهای نوروزی، و افزایش گردشگران در اولویت قرار گیرد.

بین سال‌های ۸۹ تا ۹۰ بود که برای توسعه و ساماندهی سراب گیان به عنوان مهمترین پایلوت طبیعی گردشگری استان بنا بر اظهار مســـئول میراث فرهنگی نهاوند یک میلیارد تومان از منابع ملی تصویب شد.

پس از اختصاص ایـــن اعتبار نیمی از این مبلغ با آغاز ســـاخت و احداث کافی‌شاپ، رستوران، آلاچیق اختصاص یافت.

اکنون ٤ سال از آن تصمیم‌گیری‌ها می‌گذرد، امـــا پس از گذشـــت ایـــن ســـال‌ها هنوز ســـاماندهی این ســـراب در حد وعده باقی مانده اســـت. از این روست که در راستای سیاســـت‌های کلی دولت مبنی بر واگذاری پروژه‌های نیمه‌کاره بـــه بخش خصوصی، رئیس میراث فرهنگی نهاوند به عنوان یکی از مسئولان که متولی اصلی این سراب است در گفت وگو با همدان پیام گفته است: برای ساماندهی سراب، قرار است بهره‌برداری از این سراب را به شهرداری گیان محول کنیم.

محســـن جانجان ادامه داد: البته واگذاری ســـراب به شـــهرداری گیان به عنوان نهاد خصوصی، مشـــروط به ارائـــه طرح جامع از طرف شـــهرداری است، طرحی که طبق خواســـته منابع طبیعی حد و حدود جنگلی را حفظ و مانع آســـیب به محدوده جنگلی این سراب شود.

اما تاکنون طرحی از طرف شـــهرداری گیان ارائه نشـــده است و این مسأله ممکن است ســـاماندهی ســـراب را به تأخیر بیندازد و مســـافران نوروزی را همانند هر ســـال تا حدودی دچار مشکل کند.

وی ادامـــه داد: رســـتوران شیشـــه‌ایی، ساختمان‌های نیمه‌کاره آلاچیق، و سکوهای نشـــیمن از جمله مواردی است که از سال ۹۰ نیمه کاره رها شـــده است و برای اتمام و ســـاماندهی آنها رقمی معادل یک میلیارد تومان نیاز است.

شهرداری متقاضی بهره‌برداری از سراب

شـــهردار گیان نیز در ایـــن زمینه گفت: بر اســـاس بند (د) مـــاده ۱٤۷ قانون توســـعه پنجم اراضی که در حریم شـــهرها هســـتند با حفظ مالکیت دولـــت، بهره‌برداری از آن به شـــهرداری‌ها محول می‌شـــود، بنابراین شهرداری متقاضی بهره‌برداری از این سراب است و بهره‌برداری از آن را بر عهده گرفته اســـت. اما متأســـفانه تاکنون طرحی ارائه نداده‌ایم که در نخســـتین فرصت این مسأله (تهیه طرح ســـراب) در صحن شورا مطرح خواهد شد.

هوشـــنگ کیانی بیان کرد: سعی می‌شود تا پایان سالجاری این طرح تهیه شود و ۲۰ ماه پس از تحویل به بهره‌برداری برسد.

وی بـــا بیان اینکه دغدغه حفظ ســـراب از دغدغه‌ها و اولویت‌های مهم شهرداری گیان است بیان کرد: در بحث تأمین بودجه برای ساماندهی نیز مشکلی نخواهیم داشت.

کیانـــی ادامـــه داد: دو ارگان دولتی در این ســـراب اقدام به احداث ســـاختمان بدون مجوز شـــهرداری و منابـــع طبیعی کرده‌اند که بی‌شـــک طبق کمســـیون ماده۱۰۰ این ساختمان‌ها تخریب خواهند شد.

مدیرکل منابع طبیعی و آبخیزداری اســـتان همـــدان نیز در این زمینـــه در گفت وگو با مهر گفت: تصمیم واگذاری سراب گیان به شهرداری گیان مشروط بر این است که ابتدا شهرداری طرح پیشنهادی خود را ارائه دهد، زیرا تاکنون چند طرح رد شده‌اند.

همتی افزود: با توجه به اینکه عرصه و عیان جنگل گیان ۷۰۰ هکتار است و این جنگل تنها رویشگاه بلوط در استان است باید طرح به نحوی باشـــد که بـــه عرصه‌های جنگلی خسارت وارد نشود.

سراب گیان یکی از پر آب‌ترین سراب‌های استان همدان است که طبیعت بکر و زیبای آن گوشـــه‌ای از بهشت را در روی زمین به نمایش گذاشـــته و وجود درختان کهنسال چنار نشان از قدمت طولانی منطقه دارد.

«ســـراب گیان» منطقه‌ای زیبا و دیدنی در ۳۰ کیلومتری جنوب شهرســـتان نهاوند و در اســـتان همدان است و در دو سوی آن بقایای دو هزار هکتاری جنگل‌های قدیم زاگرس چشـــم‌انداز و تابلوی فوق‌العاده زیبایی از کوه، جنگل و دشـــت‌های وسیع و خرم ضلـــع غربی جـــاده را به نمایش گذاشته است.

در انتهـــای جاده آنجا که از ســـه طرف و ســـه ارتفاع نه چندان بلند به هم می‌رسند، خالـــق کائنـــات یکـــی از عجیب‌تریـــن پدیده‌های طبیعت را در این بن‌بســـت به نمایش گذاشته است.

این سراب یکی از پر آب ترین سراب های اســـتان همدان بوده و طبیعت بکر و زیبای آن گوشـــه ای از بهشـــت را در روی زمین به نمایش گذاشته و وجود درختان کهنسال چنار نشـــان از قدمت طولانی منطقه دارد و علاوه بر آن تپه باســـتانی گیان نیز از قدمتی چند هزار ساله برخوردار است.

فصل بی‌محصول برداشت زمستانی گردشگری!

شـــاید در هوای برفی نشستن در خانه و کنار شـــومینه یا زیر کرســـی برای برخی دلچسب‌تر باشـــد، اما از جمله تحولاتی که در دهه‌هـــای اخیر در صنعت گردشـــگری به وجـــود آمـــده، تنوع فصلی آن اســـت. گردشگری زمستانی یکی از اشکال فصلی گردشـــگری است که در گذشـــته طبقات بالای اجتماعی می‌توانســـتند از آن استفاده کنند، ولی امروزه به علت رونق این صنعت و وجود تســـهیلات ارزان‌قیمت و همچنین عمومی شدن جریان‌های گردشگری مورد توجه دیگر قشـــرهای مردم نیز واقع شـــده است.

شـــاید زمانی کـــه صحبت از گردشـــگری زمســـتانی می‌شـــود، تصویر چند نمونه از ورزش‌های خاص همانند اســـکی در ذهن متصور شود، اما امروزه زیرمجموعه‌های این حوزه آنقدر متنوع شده است که به شمارش نمی‌آیند.

بعضی از کشـــورها از آب و هوای ســـرد خـــود یا به اصطلاح عامیانه آن آب و هوای «خشن» استفاده کرده و محیطی گرم و آرام را پدید آورده‌اند.

رئیـــس هیأت‌مدیـــره جامعه گردشـــگری الکترونیک ایران در این زمینه معتقد است: کشـــورهایی همانند آلمان، کانادا، سوئیس، اتریش، فرانسه، کشـــورهای اسکاندیناوی، روسیه، چین و کشـــورهای اروپای شرقی از این موضوع به عنوان یک مزیت استفاده کرده و ســـالانه میلیون‌هـــا دلار برای منابع ارزی و ســـرمایه‌گذاران خـــود بـــه ارمغان می‌آورند.

در کشـــورهای آســـیایی هم که اغلب آب و هوایی مناســـب و گرم دارند، گردشگری زمستانی به معنای عام و خاص متداول شده است.

به عنوان نمونه جشـــنواره یخی هاربین در چین سالانه هزاران گردشگر خارجی را به سمت شمال این کشـــور و بدترین شرایط آب و هوایی این سرزمین پهناور می‌کشاند و درآمـــدی سرشـــار را برای ســـاکنان و دست‌اندرکاران صنعت گردشگری زمستانی این منطقه فراهم می‌کند؛ حال آنکه چندی پیش با نخستین برف زمستانی همه چیز در این منطقه به خواب زمستانی فرو می‌رفت و خبری از شـــور و شـــوق مـــردم و رونق اقتصادی در کسب و کارها نیز نبود.

حسن تقی‌زاده‌انصاری بیان می‌کند: رونق توریســـم ورزشی- زمستانی کشورهایی چون اتریش، ســـوئیس، فرانسه و کانادا نیز بر هیچ‌کس پوشـــیده نیست. یا چرا راه دور برویم؟ هر سال صدها ایرانی از کشور خودمان به صورت زمینی حاضر هســـتند برای اســـکی در ارزروم ترکیه هزینه زیادی پرداخت کرده و از امکانات رفاهی این پیست بهره‌مند شوند. این در حالی است که هزینه یک هفته سفر تنها برای انجام اســـکی از ایران به اتریش ٤ هزار یورو و به ترکیه حدود ۲/ ۵ میلیون تومان اســـت. درحالی که هزینه سفر از اروپا به ایران تنها بـــه قصد این ورزش حـــدوداً هزار یورو اســـت و از ترکیه به ایـــران (به صورت زمینـــی) یک میلیون و ۳۰۰ هـــزار تومان صـــرف اقامت در هتل‌های داخل پیست تهران با احتساب بلیت پیست می‌شود.

غفلت از ظرفیت‌های توریســـم زمستانی همدان

اســـتان ما با توجـــه به اینکـــه منطقه‌ای ٤ فصل اســـت و از تنوع آب و هوایی زیادی برخوردار است، قله‌های زیادی بالای ٤ هزار متر دارد. همچنین پیست‌های اسکی متعدد که بـــرای ورزش‌ها و تفریحات زمســـتانی مناســـب اســـت. با این همه اما گردشگری زمستانی یخ‌زده است. همدان سالیان درازی است که با نخســـتین بارش برف به خواب زمستانی فرو می‌رود. در صورتی که با نگاه اقتصادی می‌توان پتانســـیل‌های استان را به بهترین و مطمئن‌ترین منبع اشـــتغالزایی و درآمدزایی تبدیل کرد.

از سوی دیگر موقعیت استثنایی ایران از نظر زیرساخت‌های طبیعی، اجتماعی، فرهنگی و همچنین سیستم حمل و نقل بسیار مناسب در این مناطق می‌تواند خواب زمستانی این اســـتان را به جشنی ملی و پرشور و هیجان در فصل زمستان تبدیل کند و برای ساکنان منطقـــه همانند فصل برداشـــت محصول، پردرآمد باشد.

شناسه

خانه های سازگار با محیط زیست

صنعت ســـاختمان در حال حرکت به ســـمت اســـتفاده از تکنولوژی‌ها و مصالح ســـازگار با محیط زیســـت است.نگاهی داریم به خانه‌های ساخته شده با تکنولوژی سازگار با طبیعت.

منبع: The Guardian

خبـر

حساسیت‌ها در برنامه ششم توسعه

«در حال رصد اوضاع هستیم»

«برنامه ششم توسعه و مجوزهای میراثی که نیازمند رأی مجلس هستند، اکنون در حال بررسی و معاونت میراث فرهنگی نیز در حال رصد اوضاع است.»

پس از انتشار پیش‌نویس برنامه ششم توسعه و گنجاندن تبصره ۳٦ در برنامه پیشنهادی حوزه میراث فرهنگی، اهالی میراث فرهنگی نسبت به این موضوع واکنش نشان دادند و حتی جامعه باستان‌شناسی ایران بیانیه‌ای صادر کرد.

به گزارش ایســـنا، این در حالی بود که چهره‌های شـــناخته شده در میراث فرهنگی نیز نسبت به این موضوع واکنش نشان دادند، تا آنجا که سید محمد بهشتی، رئیس پژوهشگاه، واگذاری بناهای تاریخی به شهرداری را خلاف قانون دانست و مهدی حجت، رئیس ایکوموس ایـــران و بنیانگذار ســـازمان میراث فرهنگی، از ســـازمان مدیریت و برنامه‌ریزی و مجلس خواست تا جلوی تصویب این قانون را بگیرند، طبق خبرهای رســـیده این برنامه اکنون باید در دست بررسی و تأیید نهایی در سازمان مدیریت و برنامه‌ریزی نهایی باشد.

معاون میراث فرهنگی ســـازمان میراث فرهنگی و گردشگری در این زمینه به ایسنا گفت: ما برنامه پیشنهادی خود را ارائه کردیم. افزون بر این دو بار نیز حضوری پیگیری کردیم که گفتند در حال ارســـال آن به ســـتاد برنامه ششم توسعه برای طرح موضوع هستند، با این وجود هنوز نتیجه قطعی مشـــخص نیست، چون در حال بحث و گفت‌وگو درباره برنامه ششم هستند.

محمدحســـن طالبیان، در پاسخ به این پرسش که این برنامه دقیقاً چه زمانی تصویب و به مجلس شورای اسلامی ارسال می‌شود، بیان کرد: اطـــلاع دقیقی در این‌باره ندارم، اما می‌دانم هم اکنون در دولت برنامه ششم توسعه و مجوزهای نیازمند رأی مجلس در حال بررسی است، ما هم در حال رصد اوضاع هستیم.

وی گفت: برای ما واضح است چه می‌خواهیم. اعلام کردیم یا آن دو بند یک و ۲ تبصره ۳٦ را حذف کنید، یا اگر به بودنش اصرار دارید، با توجه به برنامه پیشـــنهادی سازمان اصلاحش کنید؛ اما نگاه کلی ما بیشتر به سمت مجوزهایی است که نیاز داریم.

طالبیان درباره بازخورد اصرار اهالی میراث فرهنگی مبنی بر حذف دو بند تبصره ۳٦ بیان کرد: تا آنجا که اطلاع دارم و اهالی سازمان مدیریت و برنامه‌ریزی به ما گفتند، در تلاش هستند تا مجوزهایی را که سازمان میراث فرهنگی نیازمند است بگنجانند و امیدوارم که این اتفاق بیفتد.

دیرینه

شناسایی عوامل عفونت انگلی در بقایای به دست آمده از شهر سوخته

تحقیقات در شـــهر سوخته به شاخه‌های مطالعاتی دقیقی رسیده به نحوی که دانشـــکده بهداشـــت روی نمونه‌های به دست آمده از تدفین‌های انسانی و فضولات حیوانی در زمینه مطالعات باستان‌شناسی متمرکز شده است.

به گزارش مهر، باستان‌شناسی در شهر سوخته فقط به منظور کشف اشیای تاریخی انجام نمی‌شود حتی مرمت آثار تاریخی و مطالعه زوایای مختلف مردم‌شناسی در این شهر باستانی نیز بخشی از کار آنهاست.

اکنون روش‌هـــای پیچیده‌تر و مطالعات دقیق‌تری مانند آزمایشـــات مختلـــف مولکولـــی و اســـتخراج DNA نیـــز بـــر روی یافته‌های باستان‌شناســـی انجام می‌شود که می‌تواند به بســـیاری از ابهامات و سؤالات باستان‌شناسان پاسخ دهد. در این میان تحقیقات انگل‌شناسی روی مدفوع حیوانـــات و خاک باقی مانده از اســـتخوان تدفین‌های انســـانی نیز مورد توجه قرار گرفته اســـت به نحوی که اکنون مهسا ســـادات مکی یکی از دانشجویان دکترای رشته انگل‌شناسی پزشکی روی نمونه‌هـــای حاصل از حفاری این ســـایت در حال انجام پروژه تحقیقاتی است.

در این‌باره، غلامرضا مولوی دانشـــیار گروه انگل‌شناسی و قارچ‌شناسی دانشـــکده بهداشت دانشـــگاه علوم پزشکی تهران و اســـتاد راهنمای دانشجوی دکترای انگل‌شناسی پزشکی به مهر می‌گوید: تحقیقات باستان انگل‌شناســـی در محوطه باستانی شهر ســـوخته و معدن نمک چهرآباد زنجان به صورت سیســـتماتیک انجام می‌شـــود و هردو مورد به عنوان طرح تحقیقاتی در گروه انگل‌شناســـی دانشکده بهداشت دانشگاه علوم پزشکی تهران در حال انجام است. انگل‌ها از جهات مختلف می‌توانند چگونگی رفتـــار و اوضاع اجتماعی یک جامعه را بیان کنند. برای مثال در جوامعی که از نظر اقتصادی ضعیف هستند، انتقال انگل‌ها به وسیله گوشت حیوانات کمتر دیده شده یا اصلاً دیده نمی‌شود، در مناطقی که حیواناتی مانند گاو یا گوساله نگهداری می‌شود، یک نوع انگل به وفور دیده می‌شود یا در جوامعی که گله‌داری می‌کنند و سگ گله با انسان‌ها در تماس نزدیک است، انگل‌های قابل انتقال سگ‌سانان منتقل می‌شوند.

وی بیان کرد: هر انگل دارای چرخه زندگی است که هر کدام از این چرخه‌های زندگی به عوامل اکوبیولوژیک زیادی وابسته هستند و هر کدام از این فاکتورها می‌تواند در انتقال آن انگل مؤثر باشد.

جهان

اشتیاق خارجی‌ها برای سرمایه‌گذاری در گردشگری ایران

رئیس کمیســـیون گردشـــگری اتاق تهـــران از علاقه هیأت‌های خارجی آمده به ایران، برای سرمایه‌گذاری در بخش گردشگری خبر داد.

به گزارش سایت اتاق تهران، محســـن مهرعلیزاده گفت: «در بیشتر هیأت‌هایـــی که به ایران ســـفر می‌کننـــد یا تاجرانی کـــه به صورت انفرادی برای بررســـی وضعیت اقتصادی و تجاری به ایران آمده‌اند، ســـرمایه‌گذاران حوزه گردشگری هم حضور داشته‌اند که به صورت مشـــخص می‌توانم به ابراز علاقه ســـرمایه‌گذارانی از آلمان، اتریش، فرانسه و اسپانیا اشاره کنم.»

وی افزود: «از میان کشـــورهای علاقمند به سرمایه‌گذاری، همکاری با آلمان‌ها و همچنین قراردادی با شـــرکت‌ای بی.ای.اس (IBIS) به عنوان نماینده فرانسوی‌ها که در حوزه هتل‌داری فعالیت می‌کند، نهایی شده است.»

مهرعلیـــزاده گفت: «یکی از حوزه‌های مهم گردشـــگری که ایران در آن کمبودهای بســـیاری دارد و خوشبختانه ســـرمایه‌گذاران خارجی هم به ســـرمایه‌گذاری در آن علاقه نشـــان داده‌اند، بخش هتل است و مـــا علاقمند هســـتیم تا برندهـــای معروف هتل‌هـــای جهان را به سرمایه‌گذاری در ایران تشویق کنیم.»

این عضو هیأت نمایندگان اتاق تهران، اظهار کرد:« اقدام اصلی ما در کمیسیون این است که سعی کنیم سرمایه‌گذاری‌ها را از حالت متفرقه و کوچک، به سمت سرمایه‌گذاری‌های اساسی بیاوریم؛ به عنوان مثال با ایجاد ارتباط صحیح بین هتل‌هایی که اســـتعداد همکاری با برندها را دارند، زمینه حضور هتل‌های برند دنیا را در کشورمان ایجاد کنیم.»

مهرعلیـــزاده در ادامه به بحث بازاریابی و تبلیغات نیز اشـــاره و بیان کرد:« اقداماتی نیز در جهت بازاریابی و تبلیغات در دســـتور کار است که با برداشته شدن تحریم‌ها زمینه حضور گردشگران خارجی بیشتر در ایران و تبلیغ برای جذب آنها بیش از گذشته فراهم خواهد شد.»

چمدان

نخستین قدم‌های موزه سیار عروسک

نخســـتین موزه سیار اسباب‌بازی و عروســـک در سفر مقدماتی خود، برنامه‌ای یک روزه را در روســـتای اردبیلک اســـتان قزوین به نمایش گذاشت.

طاقچه‌های حسینیه قدیم روستا میزبان بخشی از تاریخ اسباب‌بازی‌ها و عروســـک‌های ایران بـــود. کودکان با جان دل معرفـــی این آثار را می‌شنیدند و سپس با آنها بازی می‌کردند.

به گزارش ایسنا، حسینیه قدیم اردبیلک که به روایت محلی‌ها بیش از صد سال قدمت دارد، این‌بار میزبان اتفاق متفاوتی بود.

موزه‌ای که در طاقچه‌های حســـینیه برپا شـــده بود، با عروسک‌های بومـــی منطقه اردبیلـــک آغاز و بـــه اســـباب‌بازی‌های تاریخی ختم می‌شـــد. عروسک‌های نواحی ایران، عروســـک‌های خیمه شب‌بازی و اســـباب‌بازی‌های گلی، ســـفالی، چوبی و فلزی در امتداد حسینیه چیده شـــده بودند. در یکی از کلاس‌های مدرسه روستا بچه‌ها سرود می‌خواندند و در کلاس دیگری مادران بچه‌ها و عروسک‌ســـازهای روستا پای یکی از قصه‌های قدیمی نشسته بودند.

کارگاه‌های ساخت اســـباب بازی و قصه‌گویی و روایت تصویری با نقاشی بخش دیگری از برنامه‌های موزه بود.

***موزه، یک نهاد اجتماعی**

طراح و مدیر موزه سیار که پیش از این موزه اسباب‌بازی و عروسک شهر کاشـــان را راه‌اندازی کرده، درباره ایده اجرای موزه سیار گفت: مهمترین رویکرد موزه‌ها، ارائه خدمات به قشرهایی است که در سبد فرهنگی آنها، بازدیـــد از موزه جایی ندارد. یکی از راه‌ها برای جذب این افراد آن است که به جای حضور اهالی در موزه، موزه را به محل آنها ببریم.

امیر سهرابی، با اشاره به کسب مجوز موزه سیار افزود: پس از دریافت مجوز، گروه‌های مختلفی که در حوزه‌های اســـباب‌بازی و عروسک فعال بودند را دعوت و کارگروه‌های موزه سیار را برای ایجاد مقدمات کار راه‌اندازی کردیم.

طراحی و برنامه‌ریزی ســـفرهای موزه سیار به صورت گروهی انجام می‌شود و «اردبیلک» نیز به دلیل فعالیت بانوان روستا در عروسک‌سازی به عنوان نخســـتین مقصد موزه تعیین شد و با همکاری مؤسسه آوای طبیعت پایدار مقدمات حضور ما برنامه‌ریزی شد.

در صفحه ۸ بخوانید
بزهکاران دانشگاه رفته!
8 NEXT PAGE

پیام تاریخ، تمدن و فرهنگ مادستان
The Message Of Madestan's History & Civilization & Culture
روزنامه همدان پیام
۶
شنبه ● ۲۶ دی ماه ۱۳۹۴ ● شماره ۲۵۴۷
فرهنگ و هنر
farhang@hamedanpayam.com

نهاوندی‌ها بالاترین سرانه عضویت در کتابخانه را دارند

رئیس اداره کتابخانه‌های عمومی شهرستان نهاوند گفت: اداره کتابخانه‌های عمومی شهرستان نهاوند موفق به کسب جایگاه نخست فرهنگی استان همدان شد.

میلاد امینیان در جلسه مشترک انجمن‌های کتابخانه‌های عمومی شهرستان نهاوند، با اشاره به کسب جایگاه نخست فرهنگی استان توسط اداره کتابخانه عمومی نهاوند در برگزاری بیست و سومین دوره هفته کتاب گفت: کسب این افتخار نشان از عملکرد مطلوب کتابداران شهرستان و فرهنگ غنی مردم فهیم و کتابخوان شهرستان نهاوند دارد.

وی افزود: در جلسه اداره‌کل کتابخانه‌های استان همدان، مجموعه عملکرد، برنامه‌ها و فعالیت‌های اجرایی ادارات و کتابخانه‌های عمومی استان همدان در بیست و سومین دوره گرامیداشت هفته کتاب و کتابخوانی در حوزه فرهنگی مورد بررسی و ارزیابی قرار گرفت که در نهایت، اداره کتابخانه‌های عمومی شهرستان نهاوند رتبه نخست فرهنگی استان را کسب کرد. فرماندار شهرستان نهاوند نیز گفت:خوشبختانه مردم شهرستان نهاوند استقبال خوبی از کتابخانه به عمل می‌آورند و در این زمینه بالاترین سرانه عضو را در سطح استان دارند.

کریم حمیدوند افزود: نظام جمهوری اسلامی بر مبنای اقدام‌ها و مشارکت‌های مردمی بنیان نهاده شده، بنابراین در این زمینه نیز لازم است خیرین مشارکت کرده و نهاد کتابخانه‌های عمومی را یاری دهند. وی تلاش‌های صورت گرفته برای مطالعه و کتابخوانی را قابل توجه دانست و گفت: در سطح شهرستان اقدام‌های خوبی در زمینه کتابخانه‌ها صورت گرفته اما برای عمومی‌تر کردن فرهنگ مطالعه لازم است برای کسانی که کتابخانه‌گریز هستند نیز برنامه داشته باشیم تا بتوانیم آنان را به سمت مطالعه مفید سوق دهیم.

آشا محرابی کتاب نویسنده همدانی را در هفت قسمت اجرا می‌کند

دختر شینا در رادیو نمایش

شاید وقتی زمانی که بهناز ضرابی‌زاده در فکر نوشتن دختر شینا بود هیچگاه فکرش را نمی‌کرد این کتاب بدل به یکی از مهمترین کتاب‌ها در ژانر خاطره‌نویسی در حوزه دفاع مقدس شود. اما آنچه راوی از زندگی خود و شوهر شهیدش گفت و ضرابی‌زاده نوشت و صیقل زد تا دختر شینا متولد شود، آنقدر خوب بود که نویسنده را به موفقیت‌های بسیار برساند.

در تازه‌ترین این موفقیت‌ها، این اثر توسط نیما بیگلریان به نمایشنامه‌ای تبدیل شده و توسط بازیگر مشهور تئاتر، تلویزیون و سینمای ایران، آشا محرابی به عنوان کارگردان برای پخش در شبکه نمایش در حال آماده‌سازی و تمرین است.

دختر شینا یک نمایش رادیویی است که به صورت سریالی به نگارش درآمده است. «دختر شینا» خاطرات قدم‌خیر محمدی‌کنعان درباره زندگی او با همسرش سردار شهید حاج ستار ابراهیمی هژیر است که نسخه کتاب آن به قلم بهناز ضرابی‌زاده نوشته شده است.

این اثر از دوران کودکی راوی تا زمان مرگ همسرش را روایت می‌کند. محمدی‌کنعان در سال ۱۳۴۱ در روستایی در همدان متولد شد، در سال ۵۶ با ستار ابراهیمی هژیر ازدواج کرد و صاحب پنج فرزند شد. وی در سال ۱۳۶۵ شوهرش را در جنگ از دست می‌دهد و مسئولیت بزرگ کردن کودکانش را به تنهایی بر عهده می‌گیرد عطیه موذن از مهر سری به محل تمرین تیم اجرای دختر شینا برای اجرا در رادیو نمایش زده است.

تنظیم برای هفت قسمت

در یکی از اتاق‌های ساختمان رادیو نمایش یک میز به همراه ۱۲ صندلی قرار دارد که هنرمندان دور تا دورش نشسته‌اند و متنی را تمرین می‌کنند. سر میز آشا محرابی کارگردان نمایش و به همراه گروه در حال تمرین نمایشی با نام «دختر شینا» است که این روزها کتاب آن در میان یکی از پرفروش‌ترین آثار در حوزه خاطرات دفاع مقدس قرار دارد.

در میان هنرمندان دو نفر شخصیت‌های اصلی این نمایش را سعیده فرضی در نقش قدم‌خیر و در مقابل او مهرداد مهماندوست در نقش همسرش صمد بازی می‌کنند. آنها دیالوگ‌ها را تمرین می‌کنند و با هر دیالوگ آشا محرابی جمله‌ای می‌گوید و آنها را تنظیم می‌کند.

«صمدجان»، این نام را فرضی با اشک و با صدایی که به سختی از دهانش بیرون می‌آید، بیان می‌کند.

وی نقش قدم‌خیر را بازی می‌کند که همان دختر شیناست و داستان در دوران دفاع مقدس روایت می‌شود. در این صحنه پس از مدتی انتظار به قدم‌خیر خبر داده‌اند که همسرش صمد در بیمارستان است و حالا یکباره همسرش را روی تخت می‌بیند. اشک شوق و دلتنگی را هر دو با هم باید نشان دهند. به محض اینکه همسرش را می‌بیند او را با گریه و ناله صدا می‌کند.

همه جملات را همراه با اشک بیان می‌کند و محرابی پس از تمرین اولیه به وی می‌گوید که گریه کار را ضعیف می‌کند و از او می‌خواهد در این قسمت‌ها از گریه استفاده نکند. توضیح می‌دهد که در لحظه‌ای که صمد را می‌بیند برای زنده بودن او شاد است، بنابراین اگر هم قرار است گریه‌ای داشته باشد باید اشک شوق باشد.

متن‌ها را بیشتر از یک دور نمی‌خوانند ولی با همان یک‌بار فرم و لحن کار مشخص می‌شود و نیازی به تمرین بیشتر نیست. به همین دلیل در چند ساعت به راحتی چند قسمت را ویرایش کرده و درباره آنها با هم گفت وگو می‌کنند.

در یکی از این صحنه‌ها قدم‌خیر از همسرش صمد که دائم به جبهه می‌رود، می‌خواهد که قید کار را بزند و با هم به شهرشان بازگردند. صمد خیلی با ملایمت به این درخواست جواب منفی می‌دهد و می‌گوید: «نه اصلاً حرفش را هم نزن، من سرباز امامم، قول دادم سرباز امام هم بمونم، هنوز کشور به من احتیاج داره، به جای این حرفا دعا کن هرچه زودتر حالم خوب بشه برم سر کارم. نمی‌دونی این روزا چقدر زجر می‌کشم. من نباید توی رختخواب بخوابم، باید برم به این مملکت خدمت کنم...» به این نقطه که می‌رسد سرفه می‌کند.

«دختر شینا» خاطرات قدم‌خیر محمدی‌کنعان درباره زندگی او با همسرش سردار شهید حاج ستار ابراهیمی هژیر است که نسخه کتاب آن به قلم بهناز ضرابی‌زاده نوشته شده است

محرابی نکته‌ای را متذکر می‌شود و می‌گوید: این سخن قدم‌خیر آنقدر اذیت‌کننده است که باعث می‌شود صمد به سرفه بیفتد، بنابراین مخاطب باید به نوعی این واکنش را ببیند. ریتم کلام باید در اینجا تندتر باشد و حتی باید نشان دهد که صمد از گفته قدم‌خیر اذیت شده و به سرفه افتاده است.

تهیه‌کننده نمایش رادیویی «دختر شینا» درباره متن اولیه آن که برای نمایش رادیویی تنظیم شد گفت: این متن را نیما بیگلریان تنظیم کرده بود که در ابتدا بیشتر شبیه فیلمنامه بود و ما با کمک محرابی آن را بار دیگر تنظیم کردیم و در سه جلسه متن را که در هفت قسمت تنظیم شده بود، تمرین کردیم.

فرشاد آذرنیا درباره انتخاب کتاب «دختر شینا» افزود: من پیش از این نسخه صوتی کتاب «دختر شینا» را هم تولید کرده بودم و می‌دانستم که متن آن با جامعه و آدم‌ها به خوبی ارتباط برقرار می‌کند.

داستان این کتاب درباره زندگی ساده یک زن قهرمان است که همه سختی‌ها را تحمل می‌کند و همه اتفاقات زندگی او در عین سادگی رخ می‌دهد بدون اینکه نویسنده بخواهد شعار دهد.

وی با اشاره به واقعی بودن اتفاقاتی که در «دختر شینا» رخ می‌دهد بیان کرد: من پیش از این کتاب‌های «آن بیست و سه نفر» و خاطرات «فرنگیس» را کار کرده بودم و وجه مشترک همه این آثار مستند بودن آنهاست و همین باعث شده است که من به این کتاب‌ها علاقمند شوم، این داستان‌ها واقعاً از زبان افرادی است که خودشان در جنگ بوده‌اند.

این تهیه‌کننده نمایش‌های رادیویی درباره اهمیت ساخت چنین آثاری اظهار کرد: من گاهی می‌شنوم که عده‌ای می‌گویند سال‌هاست که جنگ تمام شده است و دیگر چه دلیلی دارد که به آن بپردازیم و من همیشه سعی می‌کنم یادآوری کنم که ما باید به خاطر بسپاریم که چه کسانی به جبهه‌ها رفتند تا امروز ما با امنیت زندگی و کار خود را داشته باشیم.

آذرنیا همچنین با اشاره به کم‌کاری‌هایی که گاهی برای تولید نمایش‌های رادیویی انجام می‌شود، گفت: یکی از ویژگی‌های رادیو سرعت و ارزانی آن است که بعضی هم از آن به عنوان یک نقیصه یاد می‌کنند، متأسفانه گاهی کیفیت فدای این سرعت می‌شود و چون بعضی آثار قرار است زودتر به پخش برسند به کیفیت لازم نمی‌رسند که به نظر من پیش می‌آید.

مهین نثری بازیگر نقش شینا در این نمایش رادیویی نیز در سخنانی درباره نقش خود بیان کرد: من در این اثر نقش شینا را دارم زنی که نام اصلی او شیرین است و با شینا شناخته می‌شود.

شینا مادر قدم‌خیر است با این حال در این نمایش چندان به نقش شینا پرداخته نشده است و خانواده وی کمرنگ‌تر هستند. اتفاقات بیشتر پیرامون قدم‌خیر می‌گذرد، زنی که وارد جریان زندگی می‌شود و بعدها می‌فهمد چه وقایعی برایش رخ می‌دهد.

این هنرمند پیشکسوت نمایش‌های رادیویی در پایان گفت: در فضاهایی شبیه به «دختر شینا» بهترین و کامل‌ترین شخصیتی که من در این سال‌ها بازی کردم در نمایش «دا» خاطرات زهرا حسینی بود که کارگردانی آن را میکائیل شهرستانی بر عهده داشت.

طرح روز

سن مصرف سیگار در دختران به زیر ۱۳ سال رسید

طرح: طاهر شعبانی

خبر

نامه حبیب رضایی به مدیران جشنواره فیلم فجر
"آشغال‌های دوست‌داشتنی" در کمد نمی‌ماند

حبیب رضایی؛ بازیگر «آشغال‌های دوست‌داشتنی» در یادداشتی خطاب به مدیران جشنواره فیلم فجر؛ از آنها خواست یک بار دیگر به هیأت انتخاب فیلم‌ها فرصت دیدن فیلم آشغال‌های دوست‌داشتنی را بدهد.

به گزارش ایلنا؛ حبیب رضایی، بازیگر فیلم آشغال‌های دوست داشتنی در یادداشتی نسبت به حذف این فیلم از جشنواره و اتفاقات پیش آمده برای آن واکنش نشان داد.

وی در این باره نوشت:

به نام حق

و به نام خداوند جان وخرد...

از جانش فعلاً بگذریم، مانده‌ام که خدا را به «خرد» قسم دادن دقیقاً در زمانه حال، کمی غریب نیست؟ این میزان از عکس‌العمل‌های به دور از خردمندی و تعادل، انگار جزو ذات رفتار اجتماعی ما شده است و حالا وای به روزی که نمک هم نیاز به مواد نگهدارنده داشته باشد.

علاوه بر اهل خلاقیت، مدیران و مسئولان و صاحبان تریبون‌های رسمی و غیررسمی، از جمله آنان که به نحوی با مقوله هنر در رابطه هستند، باید امروز روز، بیش از پیش جانب رفتار و کلام «خردمندانه» را نگه دارند.

فیلمی ساخته شده با مجوز رسمی وزارت ارشاد و حمایت مادی و معنوی بنیاد سینمایی فارابی، با نام با مسمای «آشغال‌های دوست داشتنی». صاحب این قلم، از افتخاراتش حضور در این محصول به غایت فرهنگی است.

فیلمی که به شهادت، همه کسانی که توانسته‌اند آن را بر پرده ببینند دارای استاندارد و کیفیتی بسیار مناسب و قابل دفاع است.

اینکه چه ظلمی بر این فیلم و به خصوص فیلمساز بسیار مستعد، صبور و نجیب آن، محسن خان امیریوسفی روا داشته شده تا به امروز، بماند. اینکه همین محسن‌خان امیر یوسفی با شرافت و نجابت کامل همچنان به دور از ایجاد هیاهوی‌های مرسوم و جوسازی‌های مسموم در کمال قانونمندی، هر سال فرم درخواست حضور در جشنواره را پر می‌کند نیز همچنان بماند.

اینکه از تریبون رسمی جشنواره فرهنگی! فجر، به این فیلم و همه عوامل متعهد و- به استثنای این نگارنده - محترمش، لقب نامحترم و بی‌توجیه «معضل» اطلاق شد، و البته بعداً محترمانه و با صراحت قابل تقدیر از طرف دبیرجشنواره عذرخواهی شرافتمندانه‌ای انجام گرفت هم- با تشویق تشکر- به کنار.

اما از یک نکته، نه می‌توان - و بی‌تردید - نه باید، گذاشت و گذشت. اینکه در دو دوره گذشته و همچنین متأسفانه در همین دوره، بدون ذکر دلیل قانع‌کننده، قابل ارائه، واقعی و مستند، به هیچ یک از هیأت‌های انتخاب جشنواره فیلم فجر، فیلم «آشغال‌های دوست داشتنی» ارائه نشده و هیچ‌کدام از این هیأت‌های محترم، در سه دوره پیاپی، فیلم را بازبینی که نه، حتی یک‌بار هم رویت نکرده‌اند، دردی شده است که غیرمردن به گفته بزرگ رومی، حضرت مولانا علیه الرحمه، آن را دوا نباشد.

در مقطع حساس کنونی- مثل بسیار مقاطع حساس کنونی دیگر!! - بیش از هر چیز نیاز به تخصص، درایت، شجاعت و انصاف داریم. صدای طبل «بی‌خردی»، بلند و بدآهنگ است.

آشغال‌های دوست داشتنی سومین فیلم بلند محسن امیریوسفی است که با وجود دو بار ثبت نام در جشنواره فجر حتی به هیأت انتخاب دو دوره گذشته نشان داده نشد.

چند خط خبر

- وزیر امور خارجه کشورمان به تماشای تئاتر خاطرات و کابوس‌های یک جامه‌دار از زندگی و قتل میرزا تقی‌خان فراهانی نشست. محمدجواد ظریف به همراه همسرش با حضور در تالار وحدت به تماشای این نمایش اثر علی رفیعی نشست. با حضور ظریف در تالار وحدت تماشاگران حاضر در سالن به تشویق وی پرداختند.
- پروژه سینمایی، تلویزیونی «یونس» محصول گروه فیلم‌های تلویزیونی مرکز امور نمایشی سیما در محله امامزاده یحیی کلید خورد.این فیلم که به تهیه‌کنندگی علیرضا ابوالقاسمی‌نژاد و کارگردانی داریوش یاری در دست تولید است، اکنون در محله‌های بافت قدیم تهران تصویربرداری می‌شود و تاکنون بازیگرانی از جمله مریم بوبانی، فرزین صابونی، علی سلیمانی، حشمت آرمیده و بازیگران نوجوان مهدی مهاجری و پوریا ایمانی مقابل دوربین عارف نامور رفته‌اند.

سینما

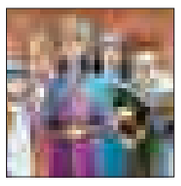

سینما

- قدس۱: .....این سیب هم برای تو
- قدس۲: .....در مدت معلوم
- فلسطین ۱-۲.....شیفت شب و محمدرسول ا...
- سینما کانون..... دلتنگی های عاشقانه
- بهمن ملایر..... این سیب هم برای تو
- فرهنگ کبودراهنگ.....شاهزاده روم
- آزادی تویسرکان..... شاهزاده روم

دکه

جیب بر خیابان جنوبی

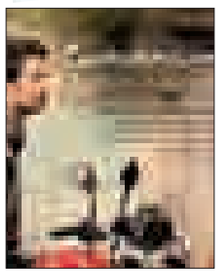

جیب بر خیابان جنوبی به کارگردانی سیاوش اسعدی و تهیه‌کنندگی مشترک علیرضا سرتیپی و حسن دادخواه، پس از گذشت ۲ سال وارد شبکه نمایش خانگی شد.

این فیلم برنده تندیس حافظ بهترین بازیگر نقش نخست زن از چهاردهمین جشن حافظ، برنده تندیس حافظ بهترین موسیقی متن از چهاردهمین جشن حافظ، نامزد دریافت تندیس حافظ بهترین کارگردانی، فیلم، فیلمبرداری و بازیگر نقش نخست مرد از چهاردهمین جشن حافظ، نامزد دریافت سیمرغ بلورین بهترین تدوین و جلوه‌های ویژه از سی ویکمین جشنواره بین‌المللی فیلم فجر، نامزد دریافت تندیس بهترین فیلمبرداری، موسیقی و تدوین از ششمین جشن انجمن منتقدان و نویسندگان سینمای ایران و همچنین فیلم تحسین شده انجمن منتقدان و نویسندگان سینمای ایران در سال ۹۲ بوده است.

مصطفی زمانی، نورا هاشمی، بهناز جعفری، امیر جعفری، محمود جعفری، هومن برق‌نورد، افشین سنگ‌چاپ، لیلا بلوکات بازیگران این فیلم هستند.

در خلاصه داستان این فیلم آمده است: بگذار به ضرب شمشیر یک دلاور پولاد در قلب و لبخند بر لب از پا درآیم.

افغان کِشی

کتاب «افغانی‌کِشی» نوشته محمدرضا ذوالعی، تلاشی است برای درک زندگی، رنج و عشق افغان‌های نسل دوم و سوم که جز ایران جایی را ندیده‌اند.

کسانی که اینجا را وطن خود می‌دانند در حالی که از کوچکترین حقوق شهروندی هم محروم‌اند؛ نزدیک‌ترین ملت و قوم به ایرانی‌ها از لحاظ پیشینه تاریخی که از حدود ۱۵۰ سال پیش راه سیاسی‌شان را از هم جدا کرده‌اند اما هنوز نتوانسته‌اند پیوندهایشان را قطع کنند.

کتاب «افغانی کِشی»، داستان رسول، مرد جوانی است که زنش بدون هیچ دلیل خاصی مهریه‌اش را به اجرا گذاشته است.

وی مدتی را در زندان بوده و نهایتاً با فروش خانه پدری و پرداخت مهریه آزاد، در یک تاکسی تلفنی مشغول کار می‌شود.

فیروزه دختری افغانی ولی متولد ایران به همراه مادرش، مسافر رسول می‌شوند تا به زاهدان بروند. فیروزه خودش را ایرانی می‌داند و نمی‌خواهد از ایران برود...

کتاب «افغانی‌کِشی» نوشته محمدرضا ذوالعی در ۳۲۷ صفحه، با تیراژ هزار نسخه و با قیمت ۲۰ هزار تومان، به تازگی توسط انتشارات پیدایش منتشر شده است.

روشنا

آلبوم "روشنا" شامل ۱۲قطعه تک‌نوازی و دونوازی بهاره فیاضی(تار) و گهرناز مسائلی(تنبک) است. بهاره فیاضی از سن ۸ سالگی و با تشویق و همیاری پدر و مادر فراگیری ساز سه‌تار را آغاز کرد.

زمینه موسیقی در خانواده وی وجود داشت، زیرا پدرش آواز کار می‌کرد و سال‌ها نزد اساتید مختلف از جمله داود گنجه‌ای، اسماعیل مهرتاش و نصرا... ناصح‌پور به فراگیری ردیف‌های آوازی و تکنیک‌های دوره عالی پرداخته بود (وی هم اکنون عضو پیوسته خوانندگان و مدرسان خانه موسیقی است) .

فیاضی مدت ٤ سال نزد زیدا... طلوعی به فراگیری سه‌تار پرداخت و چون به ساز تار بسیار علاقه داشت از آن پس به کلاس ارشد تهماسبی رفت و مدت ۷ سال نزد وی ردیف‌های میرزاعبدا... و قطعات مختلف و تکنیک‌های نوازندگی تار را فرا گرفت.

این آلبوم شامل قطعاتی با عناوین مقدمه، درآمد، سبک بال، بیات راجه، اوج، وجد، نهفت، نجوا، مثنوی، رهایی، تصنیف قدیمی روشنا در آواز اصفهان و دستگاه نو است.

در صفحه ۴ بخوانید
تحلیل رفتار انتخاباتی مردم بر اساس گرایش سیاسی
4 NEXT PAGE

پیام تاریخ، تمدن و فرهنگ مادستان
The Message Of Madestan's History & Civilization & Culture
روزنامه همدان پیام
۷
شنبه ● ۲۶ دی ماه ۱۳۹۴ ● شماره ۲۵۴۷
اقتصاد
eghtesad@hamedanpayam.com

۳۰۰۰ فقره تسهیلات نوسازی بافت فرسوده در استان همدان پرداخت می‌شود

رئیس عمران و بهسازی شهری همدان از پرداخت ۳ هزار فقره تسهیلات بهسازی و نوسازی بافت فرسوده در همدان خبر داد.
محمدرضا قرایی به تسنیم گفت: سه هزار فقره تسهیلات بهسازی و نوسازی بافت فرسوده برای همدان در نظر گرفته شده که پرداخت آن از روزهای گذشته از طریق بانک مسکن آغاز شده است.
وی با اشاره به اینکه این تسهیلات فقط به شهرهای دارای محدوده مصوب بافت فرسوده و سکونت‌گاه‌های غیررسمی تخصیص می‌یابد، افزود: با مذاکرات صورت گرفته با بانک مسکن همدان، این آمادگی از سوی آنها وجود دارد تا تسهیلات را پرداخت کنند. قرایی با اشاره به اینکه مدت استفاده از این تسهیلات دو ماه است، بیان کرد: سود وام تا دو سال نخست برای ساخت ۱۵ درصد و از آغاز فروش اقساطی ۱۰ ساله با سود ۱۱ درصد است.وی با بیان اینکه متقاضیان برای کسب اطلاعات بیشتر با در دست داشتن اصل مدارک خود به سرپرستی بانک مسکن همدان مراجعه کنند، گفت: متقاضیان پس از مراجعه به بانک مسکن سپس برای ثبت نام در سامانه به شرکت عمران و مسکن‌سازان استان همدان مراجعه کنند.رئیس عمران و بهسازی شهری همدان درباره جلسه ستاد بازآفرینی محلات همدان نیز گفت: نخستین جلسه ستاد بازآفرینی شهری پایدار استان همدان به ریاست استاندار همدان با معتمدین محلات شهر همدان برگزار شد.وی افزود: تأمین ۱۵میلیارد تومان توسط استانداری، شهرداری و راه و شهرسازی برای محلات سکونت‌گاه غیررسمی شهر همدان از مهمترین مصوبات ستاد بازآفرینی محلات استان همدان بوده است.
قرایی بررسی و تصویب نهایی در ستاد بازآفرینی استان همدان، تأمین ۲۵ میلیون تومان برای یکی از مساجد و بررسی مشکلات اجتماعی و فرهنگی محلات و تعیین تکلیف آنها را از دیگر مصوبات جلسه ستاد بازآفرینی دانست.

بازاریابی مد اولویت فعالان آن است

▪ فردا جشنواره مد لباس آغاز می‌شود

نخستین جشنواره و دومین نمایشگاه مد و لباس ایرانی اسلامی از فردا در مجتمع فرهنگی سینمایی شهید آوینی برگزار می‌شود. در این جشنواره ۳۰ اثر پذیرفته شده که قرار است در ٤ روز در نمایشگاه در معرض تماشای مخاطبان قرار بگیرد.
در این زمینه مدیرکل فرهنگ و ارشاد اسلامی استان همدان گفت: این اداره‌کل با همکاری بنیاد ملی مد و لباس اسلامی ایرانی نخستین جشنواره مد و لباس اسلامی ایرانی را دی ماه جاری در همدان برگزار می‌کند.
فاضل عبادی هدف از برگزاری این جشنواره را ترغیب و تشویق طراحان برای ارائه ایده‌ها و طرح‌های جدید برای دستیابی به الگوهای نوین دانست و افزود: موضوع این جشنواره طراحی در حوزه پوشاک اجتماع بانوان است.
معاون فرهنگی و هنری اداره کل فرهنگ و ارشاد اسلامی استان همدان هم گفت که پس از اعلام فراخوان در آذرماه، ۱۹٦ از ۱۰۷ هنرمند طراح به دبیرخانه جشنواره ارسال و در مرحله نخست داوری ۳۰ طرح برای شرکت در نمایشگاه انتخاب شد.
فروتن با بیان اینکه در مرحله نمایشگاهی هم رتبه‌های نخست تا سوم استان انتخاب و تجلیل خواهند شد، بیان کرد: مراسم افتتاحیه و تجلیل از برگزیدگان این جشنواره روز یکشنبه ۲۷ دی ماه ساعت ۱۰ صبح در مجتمع فرهنگی سینمایی شهید آوینی برگزار خواهد شد.این نمایشگاه هر روز از ساعت ۹ صبح تا ۱۳ و عصرها از ساعت ۱٦ تا ۱۸ پذیرای عموم مردم و تولیدکنندگان و فعالان در عرصه مد و لباس است.

هنگام به کاربردن واژه مد، نخستین جنبه آن که هنر است به ذهن متبادر می‌شود ولیکن امروزه در فرهنگ لغات می‌توان به معانی دیگری نیز دست یافت که مفهوم تازه و نو بودن را بیان می‌کند و این بدان معناست که طراحان و تولیدکنندگان آن در ارائه طرح‌ها و مدل‌های جدید می‌توانند به درآمدزایی سرشاری برسند. به طوری که تاکنون بسیاری از فعالان در عرصه مد هر ساله با طراحی و بازاریابی طرح‌های جدید خود توانسته‌اند به میلیاردها دلار پول برسند. فعالان مد هرسال در پی درآمدزایی بیشتر طرح‌های جدیدتر رونمایی می‌کنند. این طرح‌ها بر اساس نیاز جامعه هدف ارائه می‌شوند و هرسال درپی درآمدزایی بیشتر جامعه هدف را گسترده‌تر می‌کنند و همه تلاششان این است که هرچه بیشتر مدها را فراگیر کنند.
هرچند که مدها عمر کوتاهی دارند ولی فعالان آن مدام در پی طراحی، تولید، ارائه و بازاریابی پیش از طراحی و پس از تولید هستند تا پول بیشتری را روانه جیب خود و شرکت‌هایشان کنند.
به کمک مطالعات علمی مشخص شده است که برای دستیابی به شناخت واقعی از مد لازم است تا مطالعات متعددی در زمینه‌های علوم انسانی(هنر، طراحی، تاریخ هنر)، علوم اجتماعی (اقتصاد و جغرافیا، قوم‌شناسی، مطالعات فرهنگی، جامعه‌شناسی، روانشناسی، تاریخ)، بازاریابی، بازرگانی، و... توأمان انجام گیرد.
مطالعات گوناگون در مباحث مد نشانگر آن است که مد نه تنها در شیوه‌های پوشش، بلکه در تمامی ارکان دیگر زندگی انسان‌ها وارد و اثرات خود را به جای گذاشته است. به عبارت دیگر مد توانایی ایجاد تغییر در اقتصاد، فرهنگ، رفتارهای اجتماعی، سبک زندگی و نیز تقاضای مصرف‌کنندگان را دارد. آنچه در طی قرون و اعصار با بن‌مایه‌های هنری و فرهنگی، اجتماعی و... ایجاد شده، امروزه به نام مد پا به دنیای صنعت گذاشته و با کمک علم بازاریابی، تبدیل به موتور محرک کسب و کارها در اقتصاد جهانی شده است.
بی‌شک شناخت از مد می‌تواند ابعاد گوناگونی را برای علاقمندان به آن آشکار سازد. فراهم‌آوری زمینه‌های شناخت مد، گامی ارزشمند خواهد بود که شایسته است در بدو امر به دست صاحبنظران و نیز متخصصان رشته‌های گوناگون به طور علمی و در تمامی ابعاد بدون شتاب‌زدگی و نادیده گرفتن تمامی ابعاد و زیرساخت‌ها صورت پذیرد.

نگاه اجمالی به مد و تئوری‌های مد

با استناد به اسناد به جای مانده از مورخین پوشش چنین حاصل می‌شود که مد از اواسط قرن چهاردهم میلادی در اروپا آغاز شد. ولیکن در ادامه پس از آشنا شدن با سازوکارها و تئوری‌ها مد درخواهید یافت که بسیار پیش‌تر از این تاریخ، مد به غیر از اروپا در بسیاری از سرزمین‌های باستانی از جمله ایران، وجود داشته است. مورخان پوشش سال ۱۳٤۰ میلادی را نقطه آغاز تغییرات در ساختارهای پوششی معرفی می‌کنند و ابراز می‌دارند که هر ۵۰ سال این تغییرات از سرعت بیشتری برخوردار شده است و عواید آن درآمدزایی بالای آن برای طراحان و به خصوص تولیدکنندگان آن بوده است. دوران رنسانس، مد بخش فراگیر فرهنگ اروپا شد و تغییرات دائمی در پوشش‌ها وجود آشکارای مد را نشان می‌داد.
اختراع ماشین چاپ در اروپا (پیش از آن مشرق زمین در ایجاد اشکال غیر ماشینی آن تبحر داشت) در ۱٤۵۰ میلادی سبب شد تا روند ترویج مد دستخوش تحول شود. صاحب‌نظران در مطالعات مد معتقدند که؛ گام اصلی و سکوی تغییر در قرن ۱٦ میلادی با اضافه شدن قطعات و چیزهایی عجیبی به لباس‌ها و نیز چاپ کتابچه‌های پوشاک ایجاد شد. از ۱۷۰۰ میلادی به بعد، فرهنگ مصرف در اروپا شکل گرفت و ذائقه مصرف مد به لایه‌های دیگر جامعه (با کمک ناشران مجلات) گسترش یافت.
قرن ۱۸ میلادی، فناوری‌ها و ابداعات باعث ارتقای سطح تولید منسوجات شد. نخ تاب‌های مکانیزه، دستگاه‌های پیشرفته در بافت و رنگرزی منسوجات، همچنین طراحی و چاپ‌های متنوع روی منسوجات باعث شد تا مصالح اولیه تولید پوشاک در انواع گوناگون، به میزانی بسیار بیشتر از گذشته و به طور گسترده‌تری در نقاط گوناگون جغرافیایی در دسترس قرار گیرند.
قرن ۱۹ میلادی، ارائه صفحات مد پاریسی که به تمامی نقاط اروپا ارسال می‌شد به قصد بازاریابی در خارج از مرزها، موجب رونق و گسترش بیشتر مد شد. انقلاب صنعتی همچنان در حال توسعه و تکامل به پیش می‌رفت و این‌بار سبک‌ها و شیوه‌های تولید، عرضه و بازاریابی بود که دستخوش تحولات سریعی می‌شد. قرن بیستم، حمل‌و نقل و ارتباطات خود عامل دیگری در گسترش و جهانی شدن مد به حساب می‌آمد. بازاریابی مد، این‌بار با شیوه‌های گوناگون معرفی تولیدات مد، راه‌های ورود خود را به قاره‌های گوناگون هموار می‌ساخت. از آن زمان تاکنون سرعت تغییرات دائماً در حال افزایش است.
در قرن گذشته در دنیا، تغییرات پیوسته کشورها به لحاظ جنگ، ساختارهای حکومتی، مهاجرت‌ها، استفاده از منابع گوناگون، توأم با آهنگ رشد و گسترش سریع صنایع و فن‌آوری‌ها، همراه با رشد مطالعات علم بازاریابی در شاخه‌های گوناگون سبب شد تا بسیاری از کسب و کارهای کوچک آن دوران به مجموعه‌های بزرگ امروزی تبدیل شوند که وسعت حضورشان قاره‌ها را در برمی‌گیرد.
آنچه در ابتدای تاریخ به سبب نیاز بشر آغاز شد، امروزه با بررسی‌های علمی تداوم می‌یابد. بازاریابی مد، شاخه‌ای از علم بازاریابی است که به این مهم می‌پردازد. آنچه مسلم است در آینده مد نقش پر رنگ علم بازاریابی در کنار سایر فن‌آوری‌ها به خوبی مشهود خواهد بود. زیرا در حال حاضر فعالان و ارائه‌دهندگان مد در استان همدان و حتی کشور با مشکل بازاریابی مواجه هستند و اکنون آنها نیاز به برنامه و بازاریابان تخصصی در این زمینه دارند.

برگزاری دومین نمایشگاه توانمندی‌های صنایع کوچک در همدان

دومین نمایشگاه «توانمندی‌های صنایع کوچک، تبدیلی، کشاورزی و ماشین‌آلات صنایع غذایی» از ۳۰ دی تا ٤ بهمن ماه و به مدت ۵ روز در محل دایمی شرکت نمایشگاه‌های بین‌المللی استان همدان برگزار می‌شود.
مدیرعامل شرکت نمایشگاه‌های بین‌المللی استان همدان بیان کرد: تعداد ۸۵ واحد در این نمایشگاه فعالیت می‌کنند، بیشتر واحدهای شرکت‌کننده، بومی استان بوده و از استان‌های تهران، تبریز، مازندران و اصفهان نیز در این نمایشگاه حضور دارند. حسین الماسی به فارس گفت: عمده محصولات قابل ارائه را در زمینه مواد غذایی، سلولزی، کانی‌های غیر فلزی، منسوجات، پوشاک، چینی‌آلات بهداشتی، قطعات فلزی، مصالح ساختمانی، شیمیایی و صنایع چوب است.
الماسی اهداف برگزاری این نمایشگاه را معرفی توانمندی‌های استان در حوزه صنایع کوچک، کشاورزی و تبدیلی ـ تشویق و ترغیب واحدها برای ورود در عرصه تولید و آشنایی با محصولات دیگر واحدها و ایجاد فضای رقابتی بین آنها برای ارائه محصولات بهتر دانست.
وی گفت: در این نمایشگاه برای بهره‌برداری هر چه بیشتر واحدهای صنعتی کلاس‌ها و دوره‌های آموزشی نیز برگزار می‌شود.

خبر

امشب یارانه‌های نقدی واریز می‌شود

یارانه نقدی ساعت ۲٤ شنبه-۲٦ دی ماه- به حساب سرپرستان خانوار واریز و قابل برداشت خواهد بود.
به گزارش ایسنا، یارانه دی ماه پنجاه و نهمین مرحله از واریز یارانه نقدی است که شنبه شب به ازای هر نفر ٤۵ هزار و ۵۰۰ تومان در اختیار خانوارها قرار می‌گیرد.
یارانه دی ماه در حالی پرداخت خواهد شد که در ادامه غربالگری یارانه بگیران در سالجاری حدود سه میلیون نفر در آماری که ماه گذشته وزیر تعاون، کار و رفاه اجتماعی اعلام کرد از جمع یارانه‌بگیران حذف شده و البته این روند در سالجاری و سال آینده نیز ادامه خواهد داشت.
این در حالی است که حذف شدگان از یارانه نقدی می‌توانند با مراجعه به سامانه ir.yaraneh۱۰ ضمن اطلاع از دلیل حذف، اعتراض خود را ثبت کنند. وزارت " تعاون، کار و رفاه اجتماعی " نیز موضوع را بررسی و در صورت بروز خطا خانواری را که یارانه آن قطع شده باشد مجدد به لیست سازمان هدفمندی یارانه‌ها باز خواهد گرداند.

گوجه‌فرنگی بالأخره ارزان شد

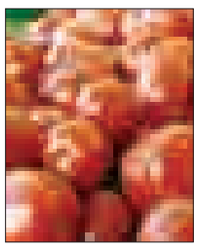

همدان‌پیام: قیمت گوجه‌فرنگی که از ٤۰ - ۵۰ روز پیش روند افزایشی پیدا کرد و تا مرز ۷ هزار تومان هم رسید، بالأخره قیمتش در روزهای اخیر کاهش یافت و در حال حاضر کیلویی هزار و ۵۰۰ تا ۲هزار و۵۰۰تومان بر اساس کیفیت، فروخته می‌شود.
امسال هم تقریباً همان روال سال‌های گذشته برای گوجه فرنگی تکرار شد. تقریباً تا اواسط آذرماه قیمت گوجه‌فرنگی روال طبیعی داشت و هر کیلوگرم آن هزار تا ۲ هزار و ۵۰۰ تومان در مغازه‌ها فروخته شد اما با نزدیک شدن به روزهای پایانی آذر و آغاز زمستان، شرایط تغییر کرد و قیمتش افزایشی شد.
اما در روزهای اخیر این محصول کاهش قیمت محسوسی داشت و به کمتر از ۳ هزار تومان رسید؛ به گونه‌ای که در مغازه‌های میوه‌فروشی، گوجه‌فرنگی درجه یک بین ۲ هزار تا ۳ هزار تومان عرضه می‌شود البته گوجه‌فرنگی‌های با کیفیت پایین‌تر و در فروش‌های کنار خیابانی (وانتی‌های سطح شهر) کیلویی هزارتا و هزار و ۵۰۰ تومان هم فروخته می‌شود.

جوابیه

دبیر اتاق تعاون استان همدان در توضیح خبری با عنوان "۲۰۰۰ تعاونی در همدان تعطیل شد" جوابیه ارسال کرد که عیناً به چاپ می‌رسد.
با احترام به استحضار می‌رساند در خبری که روز شنبه ۹٤/۱۰/۱۹ کد خبر ٦٦۹٦٤ در آن رسانه محترم و وزین به چاپ رسید، عنوان خبر با متن خبر هماهنگ نمی‌باشد. لطفاً دستور فرمایید اصلاحیه ذیل در همان صفحه درج گردد.
تعاون بستر مناسب مردمی کردن اقتصاد
به گفته دبیر اتاق تعاون استان همدان در حال حاضر هزار و ۸۵۰ شرکت تعاونی فعال در استان همدان وجود دارد که ٦۳٦ تعاونی در حوزه خدمات و ٤۸٦ تعاونی در حوزه کشاورزی و ۲۵۳ تعاونی در حوزه عمران و مسکن و ٤۹۳ تعاونی در حوزه صنعت و ۱۹ اتحادیه تعاونی فعالند. شرکت‌های تعاونی بستر مناسبی برای تجمیع سرمایه‌های کوچک و خُرد در راستای افزایش اشتغال و توسعه اقتصادی می‌تواند نقش مؤثری را ایفا نماید. همچنین لازم به ذکر است از ابتدای تشکیل شرکت‌های تعاونی تاکنون قریب ۲ هزار تعاونی راکد و غیرفعال داریم که یا به هدف رسیده‌اند و نیاز به ادامه فعالیت ندارند و یا فقط ثبت شده‌اند و اعضای آنها از ادامه فعالیت منصرف گردیده‌اند و یا اختلافات مدیریتی و یا فقدان تقاضا و رکود بازار و کمبود منابع و سرمایه در گردش در مواد اولیه از دلایل خروج این تعاونی‌ها در طی سال‌های گذشته از چرخه فعالیت بوده است.
رحمان نادی- دبیر اتاق تعاون استان همدان

اشتغال

خبرهای خوش حقوقی برای کارمندان

وجود شکاف معنادار در محاسبه دستمزد و پرداخت حقوق کارکنان در بین سازمان‌های مختلف به عنوان یکی از مهمترین چالش‌های نظام اداری کشور در طول سالیان گذشته است که به نظر می‌رسد با تمهیدات در نظر گرفته شده در بودجه سال آینده و برنامه ششم توسعه تا حدودی ترمیم شده است.
با پایان زمان اجرای آزمایشی قانون مدیریت خدمات کشوری و الزام دولت به ارائه لایحه دایمی شدن آن، آن طور که مسئولان معاونت توسعه انسانی سازمان مدیریت و برنامه‌ریزی اعلام کرده بودند در لایحه قانون مدیریت خدمات کشوری پیشنهاد سازوکارهای هماهنگی نظام پرداخت پیش‌بینی شده است. ناهماهنگی‌ها و اختلافات حقوقی که البته قول بر طرف شدن آن و یکسان شدن نظام پرداخت حقوق کارکنان در نظام اداری در دولت فعلی و از سوی سازمان مدیریت و برنامه‌ریزی به طور جدی‌تری مطرح شده بود و چندی پیش نوبخت-رئیس سازمان مدیریت و برنامه‌ریزی- وعده داده بود که در نخستین فرصت نسبت به ترمیم حقوق بازنشستگان و شاغلان به طور واقع بینانه‌ای اقدام خواهند کرد.
این در حالی است که نوبخت به تازگی با اعلام برخی جزئیات از بودجه سال آینده و آنچه که در رابطه با تغییر در حقوق کارکنان در برنامه ششم مطرح کرده، خبرهای خوبی برای افزایش حقوق و تا حدودی متناسب‌سازی آن داشته است.
وی که اعلام کرده در بودجه سال ۱۳۹۵ به عدالت توجه ویژه‌ای شده است، حقوق کارکنان را مورد توجه قرار داد و گفت که سعی شده تا پرداخت‌های پرسنلی بر اساس توزیع عادلانه باشد.
نوبخت با اشاره به اینکه بیش از یک میلیون نفر از بازنشستگان زیر ۱/۵میلیون تومان دریافتی دارند افزود: ما با اینکه برای همه کارکنان دولت به اندازه نرخ تورم افزایش ۱۲ درصدی در نظر گرفته‌ایم برای آنهایی که زیر ۱/۵ میلیون دریافتی دارند متوسط بیش از ۲۰ درصد اضافه کرده‌ایم و تصمیم داریم هر سال به همین ترتیب تا پایان برنامه ششم پیش برویم.
وی با این توضیح که برای شاغلین دریافت‌ها از دو محل حقوق ثابت و فوق‌العاده پرداخت حقوق انجام می‌شود، یادآور شد: بند (۱۰) ماده ٦۸ قانون به دولت اجازه می‌داد که تا ۵۰ درصد حقوق ثابت را اضافه کند.اما بنا بر هر دلیلی تا پیش از دولت یازدهم فقط چند دستگاه از این بند استفاده می‌کردند و بقیه از آن برخوردار نبودند که موجب تعادل نداشتن شد. از این‌رو در بودجه ۱۳۹۵ برای تمامی دستگاه‌ها که از این بند استفاده نمی‌کردند منابع کافی در نظر گرفته شده تا این پرداخت نشدن‌ها جبران شود و دستگاه‌هایی هم که از این بند استفاده نمی‌کردند تا ۲۵ درصد می‌توانند حقوق کارکنان خود را اضافه کنند.

بازار

دلار آزاد کوتاه آمد

اگر چه در روزهای اخیر نوسان نرخ دلار در بازار آزاد تا حدودی آرام شد و از ۳هزار و ۷۰۰ تومان به ۳هزار و ٦۸۰ تومان هم کاهش یافت؛ اما روند در بازار دولتی هر چند با حرکتی کند، ولی اغلب افزایشی است.
پس از روند رو به رشدی که دلار در بازار آزاد در مدت اخیر طی کرد و تا ۷۲۰ تومان و حتی بیشتر هم پیش رفت، چند روزی است که کمی آرام شده و در شیب کاهشی قرار گرفته به گونه‌ای که در هفته جاری قیمت‌ها از حدود ۳هزار و ۷۲۰ تومان به ۳هزار و۷۰۸ و تا ۳ هزار و ٦۸۰ تومان رسیده و کاهش حدود ٤۰ تومانی را به همراه داشته است. به گزارش ایسنا، کامیاب، هیجانات اخیر بازار ارز را متأثر از کاهش قیمت نفت به پایین‌ترین سطح خود در هشت سال گذشته و از سویی دیگر افزایش تنش‌ها در منطقه دانسته که موجب تشدید رفتارهای هیجانی اثر منفی بر بازار شده است. هر چند که وی معتقد است علی‌رغم تمامی این موارد باز هم بازار و آثار نامطلوب عوامل منفی بر آن کنترل شده است.
وی با اشاره به اینکه آنچه در این بازار و شرایط خاص مهم است و باید مورد توجه قرار گیرد، تأکید کرده که بازار ارز نیاز به آرامش دارد و به طور حتم آثار هیجانی، بلندمدت نبوده و به محض فروکش کردن این هیجانات و عوامل غیر بنیادین، به حالت طبیعی خود برخواهد گشت.

خبر

۹۲ قلم کالا از همدان به ۲۶ کشور جهان صادر شد

مدیر گمرک همدان از صادرات ۹۲ قلم کالا از همدان به ۲٦ کشور جهان تا پایان آذر ماه امسال خبر داد.
جمال خشوعی با بیان اینکه تلاش شده تا بستر لازم برای صادرات کالا از همدان به سایر کشورها فراهم شود، به تسنیم گفت: از ابتدای سال تا پایان آذرماه امسال ۹۲ قلم کالا از گمرک همدان به ۲٦ کشور جهان صادر شده است.
وی افزود: کالاهای صادراتی استان همدان به کشورهای انگلستان، آلمان، سوئد، اسپانیا، رومانی، اسلواکی، هلند، ایتالیا، لهستان، اکراین، صربستان، روسیه، قزاقستان، ترکمنستان، ارمنستان، تایلند، فیلیپین، چین، هند، مصر، سوریه، ترکیه، پاکستان، امارات، عراق و افغانستان صادر شده که این میزان در مدت مشابه سال پیش ۱۰۲ قلم کالا و ۲۷ کشور بوده است.
خشوعی گفت: این بخش شامل هفت قلم کالا می‌شود که به کشورهای چین و عراق صادر شده و مهمترین آن کنسانتره آهن با صادرات دو میلیون و ۸٦۰ هزار دلاری بوده است.
مدیر گمرک همدان بیان کرد: از بخش کشاورزی استان همدان ۲۷ میلیون و ۹۵٦ هزار دلار کالا صادر شده که ۲۷ درصد از صادرات استان را به خود اختصاص داده و در مقایسه با مدت مشابه سال گذشته از نظر ارزشی چهار درصد کاهش و از نظر وزنی ۳۲ درصد افزایش داشته است.
وی کشمش را به عنوان مهمترین کالای صادراتی این بخش اعلام کرد و گفت: در ۹ ماهه امسال ۲۳ میلیون دلار کشمش از استان همدان به سایر کشورها صادر شده که ۲۲ درصد از صادرات استان همدان را به خود اختصاص داده است.
خشوعی تصریح کرد: سیب‌زمینی نیز به عنوان دیگر کالای صادراتی این بخش محسوب می‌شود که ۳ میلیون و ۸۰۸ هزار دلار صادرات داشته، محصولات کشاورزی استان همدان ٦ قلم هستند که به کشورهای لهستان، اکراین، اسلواکی، رومانی، صربستان، روسیه، قزاقستان، ترکمنستان، ارمنستان، تایلند، امارات، هند، ترکیه، عراق و افغانستان صادر شده است.
مدیر گمرک همدان بیان کرد: در ۹ ماهه امسال هشت میلیون و ۹۵٤ هزار دلار صنایع دستی از گمرک همدان به سایر کشورها صادر شده که این میزان صادرات در مقایسه با مدت مشابه سال گذشته ۲۷ درصد از نظر ارزشی افزایش داشته است.

عکس و مکث

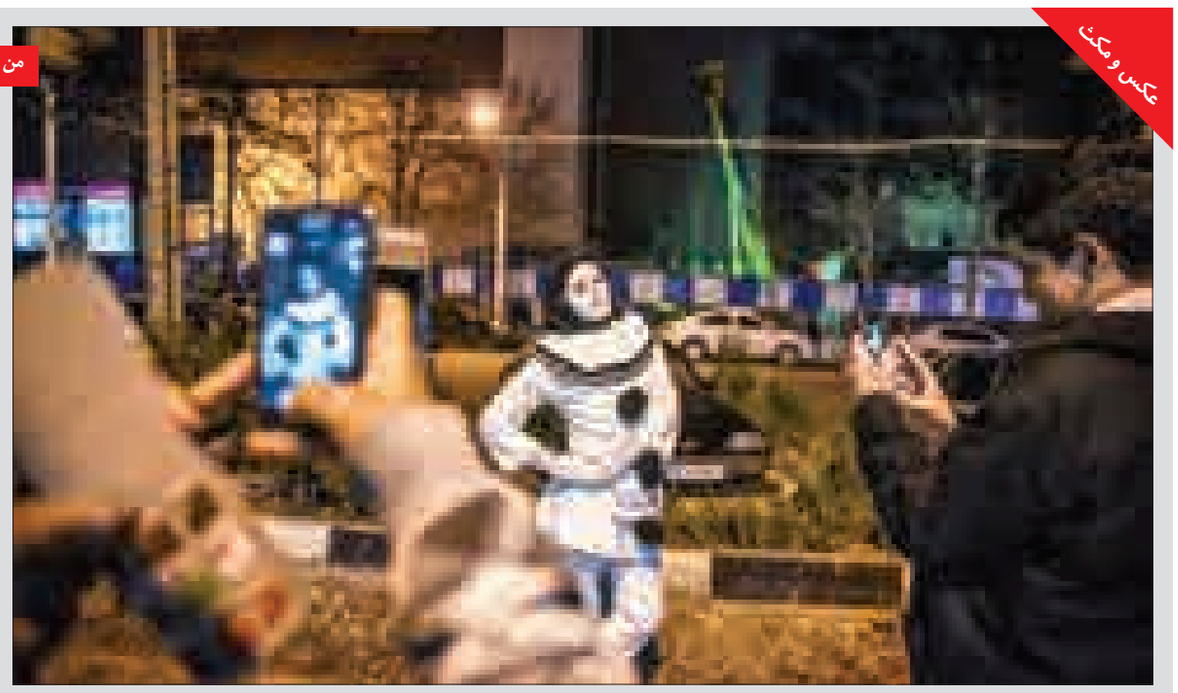

من «میلانا» جهانگرد صرب، ۲۱ سال دارم

میلانا دختر ۲۱ساله اهل صربستان، جهانگردی که با دو یورو سفر خود را به دور دنیا آغاز کرد. او با پیام دوستی و مهربانی سفرش را آغاز کرد و با گذر از ۲۱کشور جهان وارد ایران و شهر شیراز شده است
منبع: مهر

پیام تاریخ، تمدن و فرهنگ مادستان
The Message Of Madestan's History & Civilization & Culture
روزنامه همدان پیام
۸
شنبه ● ۲۶ دی ماه ۱۳۹۴ ● شماره ۲۵۴۷
حادثه
hadese@hamedanpayam.com

«سنا» وارد نظارت بر پرونده‌های قضایی کشور شد

سامانه نظارت الکترونیک (سنا)، برای نظارت بر فرایندهای رسیدگی پرونده قضایی برای استفاده واحدهای نظارتی از جمله دادسرا و دادگاه عالی انتظامی قضات و دادستانی کل کشور و دیوان عالی فعال شد.
به گزارش مهر، معاونت آمار و فن‌آوری اطلاعات قوه قضاییه اعلام کرد: مجموعه گزارش‌هایی که بر روی اطلاعات سامانه مدیریت پرونده‌های قضایی(سمپ) وجود دارد، جمع‌آوری شده و تحت سامانه جامع آماری (سجا) ارائه شده که با توجه به نیاز کاربران انواع گزارش‌ها (گزارش پرونده‌ها، گزارش عملکرد و...) را در اختیار قرار می‌دهد. در این میان نیاز ضرورت انجام یک سری کارهای نظارتی محسوس بود.
در این مرحله قالب گزارش‌های مورد نیاز و متناسب طراحی شده و جهت دریافت نظر کارشناسی مسئولان مربوط، تحویل داده شده است و گزارشات نهایی با تأیید نظر ایشان تهیه می‌گردد.
هدف سامانه نظارت الکترونیک نظارت مستمر و آنی بر واحدهای قضایی است. سامانه نظارت الکترونیک(سنا) با توجه به نیاز واحدهای نظارتی از جمله دادسرای انتظامی، دادسرای کل کشور، دیوان عالی کشور جهت نظارت و ارزیابی تهیه شده است.

دلایل نیاز به سامانه نظارت الکترونیک

این سامانه از سه بخش تشکیل شده است. بخش نخست جست وجوی پرونده‌ها، بخش دوم گزارش‌های نظارت و بخش سوم مربوط به گزارش‌های بازرسی است.
یکی از دلایل ایجاد بخش جست وجوی پرونده‌ها در این سیستم، درخواست‌های رسیده از نهادهای مختلف جهت دسترسی به سامانه سمپ بود ولی با توجه به حساسیت موجود بر روی سمپ تصمیم گرفته شد سامانه‌ای با دسترسی‌های محدود راه‌اندازی شود.

حادثه در جهان

قتل ۶ مرد در هندوراس

قتل‌های مرتبط با باندهای موادمخدر در هندوراس ٦ کشته برجای گذاشت.
به گفته سخنگوی اداره امنیت، شش مرد در "کومایاگوا"، شهری در هندوراس مرکزی، در جریان کشتاری که به نظر می‌رسد مربوط به مواد مخدر باشد به قتل رسیدند.
به گزارش پایگاه خبری پلیس، لیونل سوسدا، افزود: این مردان بین ساعت یک تا دو بامداد در خانه‌ای واقع در حاشیه جاده‌ای که به "ال روزاریو" در منطقه "تِخِرا" در کومایاگوا می‌رود به ضرب گلوله کشته شده‌اند. وی همچنین گفت که شش بسته گلوله و چندین بطری مشروبات الکلی در صحنه جرم کشف شده است.
به گفته سوسدا این کشتار از این رو ممکن است با توزیع مواد مخدر ارتباط داشته باشد که "هیلدا اویکدا"، مادر دو تن از قربانیان، سال گذشته به اتهام توزیع مواد مخدر دستگیر شده و هم‌اکنون در حال گذراندن دوران محکومیت خود در زندان زنان در نزدیکی "تگوکیگالپا" است.
ناپدری این دو برادر مقتول نیز از ۲ یا ۳ سال پیش که به دلایل مشابه دستگیر شد تاکنون در زندان کومایاگوا بسر می‌برد.
هویت همه قربانیان شناسایی شده است.
بنا بر گفته مقامات مسئول، روزانه به طور متوسط ١٤ نفر در هندوراس به قتل می‌رسند. مقصر اصلی افزایش جنایات در هندوراس، قاچاقچیان مواد مخدر و دیگر گروه‌های تبهکار سازمان یافته است.

قتل کودک ۲ ماهه توسط پدربزرگ

پلیس استرالیا مردی چینی را در بریسبین به قتل نوه دو ماهه‌اش با ضربات چاقو و تلاش برای قتل همسر و دخترش متهم کرد.
پلیس که از چند روز پیش تحقیق درباره علت این اقدام را آغاز کرده بود بالاخره تأیید کرد که این اتهامات علیه این مرد که خود نیز در این حادثه به شدت مجروح و به بیمارستان منتقل شده است وارد شده‌اند.
پلیس کوینزلند در بیانیه‌ای بدون ذکر نام متهم اظهار کرد: این مرد ۵۲ ساله به یک فقره قتل و دو فقره اقدام به قتل متهم شده است.
اتهامات این مرد در بیمارستان به وی ابلاغ و قرار بازداشت برای او جاری شد. به گزارش سازمان صدا و سیمای استرالیا، این پدربزرگ و مادربزرگ در زمان تعطیلات برای کمک به مادر کودک که می‌بایست سر کارش در بانک حاضر می‌شد از چین به استرالیا مسافرت کرده بودند.
بنا بر شواهد همسایه‌ها مادر کودک در حالی که از بازو مورد اصابت ضربه چاقو قرار گرفته بود به سوی همسایگان رفته و سراغ از سرنوشت کودکش گرفته است.
پلیس نیز در محل حاضر شده و دو زن و کودک را غرق در خون و مرد ضارب را نیز در حالی که خود مجروح شده بود یافتند.
کودک که از ناحیه لگن مورد اصابت چاقو قرار گرفته بوده عصر همان روز درگذشت و دو زن مجروح نیز در حال حاضر در بیمارستان بسر می‌برند.
"تنگ لانگ خو"، پدر کودک، از شهروندان به خاطر حمایت‌هایشان تشکر کرده و خواست که حریم خانواده داغدارش حفظ شود.
وی گفت: "من و همسرم مایلیم که از اهالی به خاطر حمایتی که پس از این حادثه مصیبت‌بار در خانه ما رخ داد به ما ابراز کردند قدردانی کنیم. هم اکنون تلاش ما بر این است که با غم از دست دادن دخترمان و نیز با جراحت‌های وحشتناکی که همسرم و مادرش از آنها رنج می‌برند کنار بیاییم."

معادله ای با سه مجهول؛ سواد، بیکاری و جرم

بزهکاران دانشگاه رفته!

عموم جرم و انحراف‌های اجتماعی را معطوف به افراد کم سواد می‌دانند، اما کارشناسان معتقدند اعمال مجرمانه در طبقه تحصیلکرده رو به گسترش است.
به گزارش باشگاه خبرنگاران جوان، در سال‌های نه چندان دور وقتی از بزهکاری و جرم، سخن به میان می‌آمد، تصور و ذهنیت عمومی در خصوص بازیگردانان و عاملان رفتارها و اعمال هنجارشکنانه به افرادی با تحصیلات پایین معطوف می‌شد اما در سال‌های اخیر،آسیب‌های اجتماعی و اعمال مجرمانه در طبقه تحصیلکرده نیز فزونی گرفته است.

رشد ۵/۱۸ درصدی زندانیان تحصیلکرده

چندی پیش، حسن موسوی چلک، رئیس انجمن مددکاری اجتماعی ایران در گفت وگویی با رسانه‌ها از رشد ۵/۱۸ درصدی زندانیان تحصیلکرده خبر داد.آماری قابل تأمل که می‌طلبد با واکاوی دقیق‌تری مورد ارزیابی قرار گیرد. به راستی ریشه رشد آسیب‌ها و اعمال مجرمانه در طبقات و قشرهای تحصیلکرده را در کجا و چه مواردی می‌توان جست وجو کرد.

بافت جوان جمعیتی کشور

یک جامعه‌شناس و آسیب‌شناس اجتماعی در گفت وگو با باشگاه خبرنگاران در تشریح عوامل مؤثر در رشد و افزایش آسیب‌ها و بزه‌های اجتماعی گفت: با یک ارزیابی اجمالی متوجه می‌شویم که اساساً آسیب‌ها و بزه‌های اجتماعی در مقایسه با سال‌های گذشته افزایش یافته و این موضوع منحصر به جامعه ایران نمی‌شود و به صورت تقریبی در اکثریت جوامع، نارسایی‌ها و آسیب‌های اجتماعی با افزایش هر چه بیشتری همراه شده که جامعه ما نیز از این آسیب‌ها مصون و مستثنی نبوده است.
مینا دارابی، با تأیید بر رشد بزه‌کاری و آسیب‌های اجتماعی در طیف‌های تحصیلکرده افزود: یکی از دلایلی که باعث رشد آسیب‌ها و بزهکاری‌ها در چنین قشرهایی شده به بافت جمعیتی ایران باز می‌گردد.
وی گفت: به هر حال جامعه ایران، جمعیتی جوان است که در طول سالیان اخیر تمایل هر چه بیشتری به تحصیلات دانشگاهی پیدا کرده است.
جامعه‌شناس و آسیب‌شناس اجتماعی افزود: به طور طبیعی در چنین فضا و شرایطی، بخشی از گروه و طیف‌هایی که در معرض آسیب‌های اجتماعی قرار می‌گیرند و یا مرتکب بزه می‌شوند معطوف به طبقات تحصیلکرده‌ای می‌شود که عمدتاً شاکله آن از جمعیت جوان جامعه شکل گرفته است و از سویی نوک پیکان آسیب‌ها و بزهکاری‌های عصر جدید نیز عموماً به سمت جوان‌ها نشانه رفته است.
دارابی بیان کرد: به عنوان نمونه، مخاطبان و کاربران شبکه‌های اجتماعی و فضاهای مجازی اغلب جمعیت جوان جامعه را در بر می‌گیرد که به تبع آن، ضریب انحراف و بزه در چنین فضاها و گروه‌هایی با افزایش‌هایی همراه بوده که جوانان را نیز در معرض خود قرار داده است.

نیاز جرایم جدید به تحصیلات

یک آسیب‌شناس اجتماعی و جامعه‌شناس در تشریح علل افزایش ضریب بزه در طبقات تحصیلکرده گفت: امروزه تکنولوژی سایبری به جای جای زندگی ما گره خورده که طبیعتاً عده‌ای با سواستفاده از چنین فضاهایی نسبت با کسب سود و منفعتی برای خویش از راه‌های غیر قانونی مبادرت می‌ورزند که جرایم حوزه سایبری از نمونه‌های آن به شمار می‌رود و در نهایت دولت و حاکمیت به این جمع‌بندی رسید که باید نسبت به تشکیل پلیس فتا اقدام کند.
سیامک رنگرز افزود: از گوشی همراهی که همواره در کنار ما قرار دارد تا مبادلات پولی، بانکی، واریز هزینه‌های مصرفی انرژی، آب، گاز، برق، ثبت نام برای دریافت خدمات اداری و همچون کنکور، عوارض و مالیات، دریافت کارت ملی، پلیس+۱۰، همگی موید رابطه تنگاتنگ نیازهای روز با فضاهای مجازی و الکترونیکی است.
این آسیب‌شناس اجتماعی گفت: طبیعتاً در چنین شرایطی، اشراف و تسلط برای بهره‌گیری و بهره‌وری از امکانات این عرصه و برخورداری از تحصیلات و دانش مرتبط با این عرصه ضرورتی اجتناب‌ناپذیر است.
وی افزود: البته همچنان در مقایسه با قشر کم سواد و بی‌سواد، طبقات تحصیلکرده کمتر در معرض بزهکاری قرار دارند اما به هر حال، رشد آسیب‌ها و جرایم در طیف‌های تحصیلکرده در مقایسه با گذشته، هشداری است که باید نسبت به آن حساسیت هر چه بیشتری نشان داد و با دقت نظر مضاعف، مورد تحلیل و ریشه‌یابی قرار گیرد.

بیکاری طبقات تحصیلکرده

یک جامعه‌شناس و آسیب‌شناس اجتماعی در گفت وگو با باشگاه خبرنگاران در تشریح علل افزایش معضلات اجتماعی و بزهکاری‌ها در قشر تحصیلکرده بیان کرد: آمارها حکایت از افزایش بیکاری در طبقات تحصیلکرده دارد و به عبارت دیگر نرخ بیکاری در قشرهایی که از تحصیلات دانشگاهی برخوردارند غلبه بیشتری بر افرادی با تحصیلات دیپلم یا زیر دیپلم دارد.
محمد حکیمی افزود: بدون شک، بیکاری، خود یکی از عوامل اصلی بروز بزه و جرم در جامعه به شمار می‌رود و امروزه بخشی از معضلات اجتماعی به فقدان اشتغال و کسب و کار باز می‌گردد.
این آسیب‌شناس اجتماعی گفت: با توجه به اینکه عمده بیکاری‌ها در قشرهای تحصیلکرده مشاهده می‌شود، بزهکاری‌ها نیز در چنین بستر و فضایی با رشد صعودی هر چه بیشتری همراه خواهد شد.

مهار آسیب‌ها و بزه‌های اجتماعی در طبقات تحصیلکرده چگونه میسر می‌شود؟

یک جامعه‌شناس و پژوهشگر اجتماعی در این خصوص گفت: طبق ارزیابی‌های انجام شده حدود ۷۵ درصد از جرایم، به صورت مستقیم و غیر مستقیم به مواد مخدر مرتبط است و علت این امر را به نوعی باید در سود و منفعت اقتصادی جست‌وجو کرد که طبیعتاً در چنین شرایطی حصول امنیت اقتصادی اصلی حایز اهمیت در کاهش گرایش به چنین جرایمی محسوب می‌شود.
سورنا فلاحتی، افزود: بخشی از بزهکاری‌ها نیز مشمول سرقت‌هایی می‌شود که این موضوع مؤید وجود نیاز به تأمین معیشت و دشواری‌های پیش رو در این حوزه است.
وی بیان کرد: نداشتن انسجام لازم در خانواده‌ها، درگیری‌ها و تنش‌های درون خانوادگی، آسیب‌ها و تهاجم‌های فرهنگی، شبکه‌های ماهواره‌ای، فقر، محبت و... از مواردی است که در ظهور و بروز آسیب‌های اجتماعی و بزهکاری اثرگذار خواهد بود.
این آسیب‌شناس اجتماعی گفت: کارکرد صحیح نهادهای اجتماعی همچون خانواده، مراکز تربیتی و آموزشی نقش بسزایی در کنترل بزهکاری‌ها در جامعه ایفا می‌کنند و می‌توان با قاطعیت گفت که با کارکرد صحیح و اصولی نهادهای مذکور، بخش قابل توجهی از انحرافات، لغزش‌ها، آسیب‌ها، بزه و اعمال مجرمانه در جامعه مهار خواهد شد.

پایان کار جاعلان مدارک پزشکی در همدان

اخاذی ۴۶۰ میلیونی از شرکت بیمه

۲ جاعل بیمه و مدارک پزشکی که با جعل مدارک پزشکی ٤٦٠ میلیون ریال از بیمه پول دریافت کرده بودند، لو رفتند. رئیس پلیس آگاهی استان همدان در گفت‌وگو با همدان‌پیام گفت: به دنبال شکایت نماینده یکی از شرکت‌های بیمه از چند نفر از بیمه‌شدگان خود مبنی بر جعل مدارک پزشکی و دریافت ٤٦٠ میلیون ریال وجه از بیمه، رسیدگی به این موضوع در دستور کار کارآگاهان پلیس آگاهی قرار گرفت. رضا زارعی افزود: در تحقیقات و بررسی‌های به عمل آمده مشخص شد مدارک بیمه تعدادی از بیمه‌شدگان بدون مراجعه به پزشک، جعل شده و افراد با سندسازی اقدام به اخذ مبالغی از بیمه کرده‌اند که با بررسی و تحقیقات از بیمه‌شدگان در نهایت فردی که در حال حاضر به جرم مواد مخدر در زندان است، شناسایی و برای بازجویی به پلیس آگاهی منتقل شد.
این مقام انتظامی در ادامه افزود: در بازجویی به عمل آمده از متهم مشخص شد، وی با اغفال فردی، دفترچه او را اخذ و به فردی که مبتلا به بیماری‌های خاص بوده تحویل داده که وی نیز چند سال از دفترچه این فرد استفاده و اقدام به اخذ وجه مذکور از شرکت بیمه کرده است.
زارعی بیان کرد: با توجه با اعترافات دو طرف، پرونده تشکیل و به همراه متهمان جهت سیر مراحل قانونی به مراجع قضایی تحویل داده شد.

حادثه در ایران

مصرف "گل" دروازه ورود به مصرف مخدرهای خطرناک است

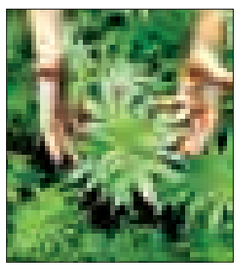

فرمانده انتظامی استان از کشف بیش از چهار کیلوگرم مواد مخدر "گل" خبر داد.
حاجی‌محمد مهدیان‌نسب با اعلام این خبر گفت: مأموران انتظامی کلانتری ۱۳ همدان با کسب خبری مبنی بر اینکه؛ فردی در زمینه تولید و توزیع ماده مخدر به نام "گل" فعالیت دارد، وارد عمل شده و در یک عملیات پلیسی متهم را دستگیر کردند.
به گزارش پایگاه خبری پلیس، وی در تکمیل این خبر افزود: با بررسی‌های محسوس و غیر محسوس مطلع شدیم متهم در باغ شخصی خود واقع در یکی از محلات همدان مواد مخدر را جاسازی و قصد فروش آن را دارد، با هماهنگی مقام قضایی در بازرسی از منزل و باغ متهم مقدار چهار کیلو و ٦٥٠گرم ماده مخدر از نوع گل،۱۳ گرم و ۵۰ سانت مواد مخدر از نوع تریاک کشف و متهم دستگیر و با تشکیل پرونده به همراه مواد کشف شده برای سیر مراحل قانونی به مراجع قضایی معرفی شد.
این مقام ارشد انتظامی در پایان از شیوع مخدر جدید به نام "گل" به خانواده‌ها هشدار داد و گفت: گل اثرات قوی‌تری نسبت به حشیش داشته و مصرف مدام آن موجب اعتیاد روانی فرد می‌شود، جوانان و نوجوانان با این تفکر که مصرف ماری‌جوانا خطر اعتیاد ندارد به مصرف آن روی می‌آورند، این در حالی است که به اعتقاد اکثر محققان حوزه اعتیاد مصرف حشیش و ماری جوانا دروازه ورود به مصرف موادمخدر و روان گردان‌های خطرناک است.

۲ قلیان‌سرا پلمپ شد

رئیس پلیس امنیت عمومی استان همدان از پلمپ ۲ قلیان‌سرای متخلف و جمع‌آوری بیش از ٦٨حقه قلیان از این مراکز خبر داد.
احمد رحیمی در تشریح این خبر گفت: طرح تشدید اقدامات کنترلی و نظارتی و جلوگیری از عرضه و استعمال مواد دخانی به خصوص قلیان در سفره‌خانه‌ها و قهوه‌خانه‌های سطح شهر و برخورد با صنوف متخلف در دستور کار پلیس نظارت بر اماکن عمومی استان قرار گرفت.
به گزارش پایگاه خبری پلیس، وی افزود: طرح نظارتی و برخورد با این واحدهای صنفی متخلف در سطح شهرستان همدان با شناسایی واحدهایی که علی‌رغم اخطاریه‌های اداره نظارت بر اماکن عمومی پلیس نسبت به توزیع قلیان در سفره‌خانه‌ها و قهوه‌خانه‌ها اقدام می‌کردند، آغاز شد.
این مقام انتظامی در ادامه گفت: در اجرای این طرح مأموران پلیس امنیت عمومی استان در چند عملیات پلیسی و نظارت بر قلیان‌سراها تعداد ۲ قلیان‌سرا پلمپ و بیش از ٦٨حقه قلیان نیز جمع‌آوری کردند.
رحیمی در پایان با تأکید بر این مطلب که اجرای طرح کنترل و نظارت بر مراکز عرضه قلیان توسط اداره نظارت بر اماکن عمومی تا پاکسازی کامل ادامه خواهد داشت، به خانواده‌ها هشدار داد: مراقب فرزندانشان باشند تا قلیان‌سراها به پاتوق آنها و یا گذرندان اوقات فراغت‌شان نشوندف زیرا در قلیان‌سراها با دوستان نابابی آشنا می‌شوند که زمینه انحراف آنها را فراهم می‌کنند.

سودوکو ۲۵۴۷

9	5			1			2	
					9			1
		1		3				6
	6	8			4		7	
			3			1		
	3	4		9				8
	2			4			1	
		6			2			5
		9			7		4	

پاسخ‌های شماره قبل

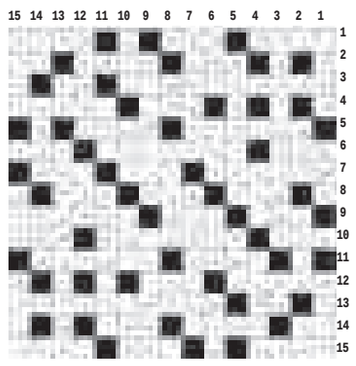

۶	۴	۷	۲	۵	۱	۸	۳	۹
۹	۸	۱	۳	۷	۴	۶	۵	۲
۲	۵	۳	۹	۸	۶	۴	۱	۷
۵	۳	۴	۷	۹	۲	۱	۸	۶
۷	۹	۶	۴	۱	۸	۵	۲	۳
۱	۲	۸	۵	۶	۳	۷	۹	۴
۸	۷	۲	۱	۴	۹	۳	۶	۵
۴	۱	۹	۶	۳	۵	۲	۷	۸
۳	۶	۵	۸	۲	۷	۹	۴	۱

جدول ۲۵۴۷

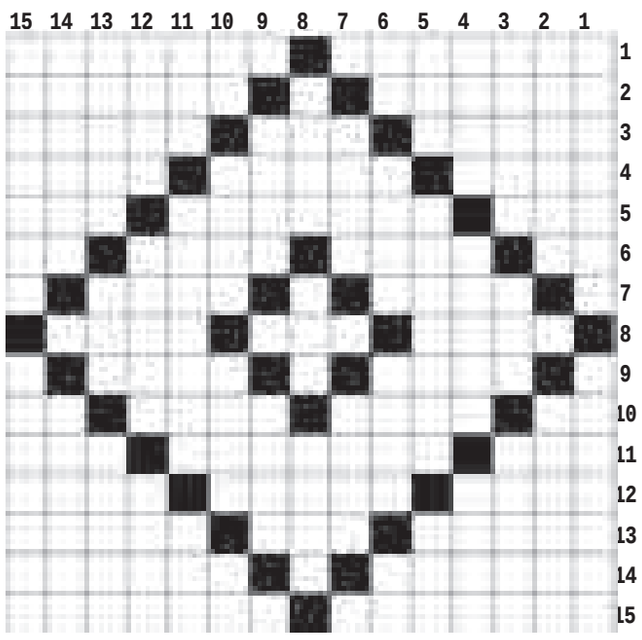

افقی

۱- اشقیا - اوهام ۲- کپی - از رودهای مهم ایران ۳- مشت نمونه آن است - جذب - نفت سیاه ۴- میوه هزار دانه - ودیعه - زمام و افسار ۵- رازقی - از اثرهای معروف نظامی گنجوی - کلام پرسش ۶- خم کاغذ - شیرینی پز - پیامبر مسیح - عدد قهرمان ۷- دزد - پرده در ۸- دلهره - ذبح شتر - سخن بیهوده ۹- گیرنده امواج - والده گرامی ۱۰- پروردگار عالم - اسب بارکش - شناخته نشده - ذهب ۱۱- گمان - پایتخت کنیا - برداشت محصول ۱۲- درخت لیمو - چاره اندیشی - سوراخ بینی ۱۳- دوستان - عدد حمام - صداع ۱۴- بسیار آزموده و با تجربه - جمال ۱۵- محتاج - تکان دادن

عمودی

۱- قیام - فرشتگان مقرب ۲- پرسپکتیو - اداره بهداشت ۳- نگهبان خرمن - حجره - کتابی از بزرگ علوی ۴- پست و حقیر - شاعر پریشان - روا ۵- عتاب و پرخاش - آموزشگاه فنی - پشیمانی ۶- گوشت آذری - کرانه های آسمان - گیاه - نفس خسته ۷- امتداد یافته - حرف پیروزی ۸- دستکش - زنبور عسل - از آلات موسیقی ۹- زشت - تازه و مدرن ۱۰- دور دهان - لم - اذان گو - همسر مرد ۱۱- کشت به امید باران - فوز - میوه جاذبه ۱۲- آهسته - ال - همراه کره در صبحانه ۱۳- ایام - جوهر انسان - بدون آن غذا خوردن خیلی سخت است! ۱۴- کشوری متشکل از جزایر - غلام و بنده ۱۵- فاصله بین دو پرده نمایش - ماه نخست سال

پیام تاریخ، تمدن و فرهنگ مادستان
The Message Of Madestan's History & Civilization & Culture
روزنامه همدان پیام
۹
شنبه ● ۲۶ دی ماه ۱۳۹۴ ● شماره ۲۵۴۷
جامعه
ejtemaei@hamedanpayam.com

رشد موالید در کشور ۵/۴ درصد، اما کوتاه مدت

مدیرکل آمار و اطلاعات جمعیتی و مهاجرت سازمان ثبت احوال کشور با بیان اینکه از سال ۹۱ شاهد رشد نسبی موالید در کشور بوده‌ایم، گفت: رشد موالید در سال ۹۱ به میزان ۹/۲درصد، در سال ۹۲ به میزان ۵/۳ درصد، در سال ۹۳ به میزان ۲/٤درصد و در ۹ ماهه نخست سالجاری ۵/٤ درصد بوده است.

علی اکبر محزون در گفت و گو با ایرنا گفت: بر اساس این آمارها در ۹ ماهه نخست سالجاری در هر ساعت ۱۸۰ مورد ولادت در کشور به ثبت رسیده که نسبت به مدت مشابه سال گذشته ۵/٤ درصد افزایش داشته است.

تعرفه‌های پزشکی هر سال باید اصلاح شود

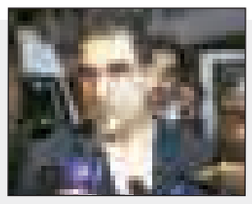

وزیر بهداشت، درمان و آموزش پزشکی اصلاح تعرفه‌ها را از اقدامات مهم وزارت بهداشت عنوان کرد و گفت: بر اساس قانون هر سال باید تعرفه‌ها بررسی شود و این طور نیست که فقط یک‌بار تعرفه‌ها اصلاح شود.

به گزارش مهر، سید حسن هاشمی گفت: بر اساس قانون هر سال باید تعرفه‌ها بررسی شود و این طور نیست که فقط یک‌بار تعرفه‌ها اصلاح شود و دیگر نیازی به بررسی نداشته باشد بنابراین دبیرخانه آن باید در طول سال فعال باشد و مشاوران می‌توانند در این خصوص کمک بیشتری به ما کنند.

جوانان باید امور جامعه را به‌دست گیرند

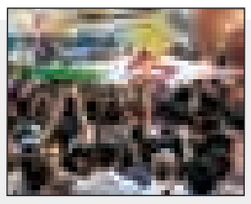

عضو کمیسیون مشارکت‌های اجتماعی و هویت جوانان گفت: ما در این کمیسیون به دنبال ایجاد انگیزه برای مشارکت جوانان در فعالیت‌های اجتماعی هستیم و زمان آن رسیده که بزرگسالان امور را به‌دست جوانان بسپارند. حسین ابراهیم آبادی در گفت‌وگو با برنا، در خصوص کمیسیون مشارکت‌های اجتماعی و هویت جوانان گفت: مسئولان و ستاد امور سامان دهی جوانان در نظر دارند تا مشارکت جوانان در فعالیت‌های اجتماعی را افزایش داده و بدانند چه میزان جوانان رغبت به شرکت در برنامه‌ها و امور اجتماعی را دارند.

رسالت

دیوار کوتاه مهربانی

مهربانی فراتر از یک دیوار است

خبرهای متعددی به گوش می‌رسد که دیوارهای مهربانی در نقاط مختلف کشور را سر بلند می‌کنند. دیوارهای رها شده در سطح شهر، رنگ می‌گیرند و چند چوب لباسی بر آنها نصب می‌شود. هر کسی که لباسی را نیاز ندارد بر آن آویزان می‌کند تا فرد نیازمندی بتواند آن را برداشته و استفاده کند. نیمه شب سرد زمستانی را تصور کنید که نیازمندی لباس گرمی را از روی دیوار مهربانی بر می‌دارد و از سرمای زمستان نجات پیدا می‌کند. شهر زیباتر می‌شود. لبخندی بر لبان نیازمندی می‌نشیند و دردهایش اندکی التیام می‌یابد. سوپرمن‌های شهری شادمان از کنش قهرمانانه خود در آویزان کردن لباسی بر دیوار مهربانی و انجام وظیفه خطیر انسانی، رضایت‌مندانه سر بر بالش می‌گذراند و شب ظلمانی را به یک صبح آفتابی می‌رسانند.

دیوار مهربانی لباس گرمی را به تن نیازمندی می‌پوشاند و آیا رسالت دیوار مهربانی تنها همین است؟چه چیزی را می‌توان پشت دیوار کوتاه مهربانی پنهان کرد؟

دیوار مهربانی، یک حرکت نمادین و نمایشی است. همه ما می‌دانیم در مقابل جمعیت نیازمندان شهری و وسعت نابرابری‌های اجتماعی موجود، صحبت کردن از اثربخشی دیوار مهربانی تنها یک شوخی است. پس ما با یک کنش جمعی خیرخواهانه و نمایشی مواجه هستیم. ممکن است کسی استدلال کند که رسالت دیوار مهربانی این نیست که یک تنه تمام مشکلات جامعه را حل کند، همین که لباس گرمی به تن نیازمندی برسد برای توجیه این فعالیت کافی است. این کارکرد آشکار دیوار مهربانی است. اما علی‌رغم سوی رنگین شده، دیوار مهربانی سوی دیگری نیز دارد. دیوار مهربانی، مانند امور خیریه دیگر، علاوه بر نمایش زیبایی‌ها، زشتی‌هایی را نیز در آن سوی خود، پنهان می‌کند.

در یک کنش جمعی نمایشی به جای سخن گفتن از اثربخشی، بر زیبایی آن تأکید می‌کنیم. کارکرد پنهان کنش جمعی نمایشی خیرخواهانه که اثربخشی خاصی ندارد ارضای حس انجام کنش اجتماعی است. این کنش معطوف به نیاز ابراز وجود یک طبقه اجتماعی است. طبقه متوسط. طبقه‌ای که نمی‌تواند اثربخشی خاصی در بر طرف کردن مشکلات جامعه داشته باشد و از سوی دیگر فضای غم‌انگیز شهر نیز وجدان او را آزرده می‌کند، دست به اقدامات ناخودآگاه نمایشی می‌زند. نمایشی که جلوه‌ای زیبا به شهر می‌دهد، اما پشت صحنه غم‌انگیز این نمایش هیچ زمانی برای تماشاگران افشا نمی‌شود. شهروندان که خود هم بازیگر این نمایش و هم تماشاگر آن هستند، از این زیبایی جمعی احساس خرسندی می‌کنند.

چرا در جامعه امروز ایران امور خیرخواهانه در این ابعاد وسیع انجام می‌شود؟ چرا تا این میزان از کنش‌های جمعی با اثربخشی محدود و مقطعی استقبال می‌شود؟ آیا مردم ما مهربان‌تر از مردم کشورهای دیگر هستند یا این مسأله از جای دیگری ناشی می‌شود؟

کافی است یک روز در شهری که زندگی می‌کنید کمی با دقت به اطراف خود نگاه کنید. پوسترهای بزرگ برای جشنواره‌های خیریه، تبلیغاتی روزانه برای بازارچه‌های مختلف خیریه، موسسات خیریه دولتی خصوصی عریض و طویل و این روزها دیوار مهربانی. گروه‌های متعددی نیز در فضای مجازی تلاش می‌کنند به امور خیریه بپردازند. این امر در نگاه نخست می‌تواند نشانه خوبی برای یک جامعه باشد. اما در واقعیت چه اتفاقی در حال وقوع است؟

بخشش و امور خیریه از زیباترین صفات انسانی است. اموری که فواید آن را نمی‌توان تنها به فواید مادی برای نیازمندان محدود کرد. فراگیری حس نوع‌دوستی، همدلی و افزایش امید اجتماعی نیز از اثرات دیگر این امور جمعی است. به طور کلی انجام هر فعالیت جمعی، تنش را در سطح شهر کاهش می‌دهد و موجب می‌شود شهروندان از زندگی در شهر خود احساس رضایت‌مندی بیشتری داشته باشند. اما علی‌رغم این که افزایش کنش‌های جمعی خیرخواهانه می‌تواند از این منظر نشانه خوبی برای هر جامعه‌ای باشد، از منظری دیگر می‌تواند نشانه مسائل دیگری نیز باشد.

در جامعه‌ای که سیاست‌های بازتوزیع ثروت به خوبی انجام نگیرد، شکاف‌های طبقاتی مدام در حال افزایش است تا جایی که این نابرابری‌ها از زیر پوسته شهر بیرون می‌زند و در سطح شهر دیده می‌شود. کودکان کار، دست فروشان، بی‌خانمان‌ها و متکدیان و انواع مشاغل کاذب دیگر در سطح شهر نمایان می‌شوند. در چنین وضعیتی که جامعه نمی‌تواند برای برطرف کردن مشکل اساسی ، یعنی همان انباشت ثروت در دست عده‌ای محدود و بازتوزیع نشدن ثروت در میان جمعیت، دست به یک کنش اثربخش بزند، تلاش می‌کند جلوه‌های نابرابری را از سطح شهر بزداید. در پیمانی نانوشته دولت و طبقه متوسط این رسالت را بر دوش می‌گیرند تا با هر ابزاری منظرهای ناخوشایند نابرابری را از سطح شهر پاک کنند.

سیاست‌های دولتی با محوریت شهرداری آغاز می‌شود. نخستین اقدام جمع‌آوری ضربتی تمام جلوه‌های نابرابری از جلوی چشمان شهروندان است. کودکان کار از چهارراه‌ها جمع‌آوری می‌شوند، دست فروشان به نقطه‌ای دوردست در شهر منتقل می‌شوند. کارتن‌خواب‌ها به مراکز موقتی مددکاری انتقال می‌یابند و با متکدیان برخورد می‌شود. پیام‌های آموزشی مختلفی در نقاط شهر نصب می‌شود که در مورد عواقب خرید از دست‌فروشان و کمک به متکدیان به شهروندان هشدار می‌دهند. از تلویزیون برنامه‌های مختلفی برای نشان دادن آسیب‌های مشاغل کاذب برای اقتصاد کشور پخش می‌شود.

اما داستان تنها به این فعالیت‌های از بالا و نظام‌مند محدود نمی‌شود. طبقه متوسط باید رسالت تاریخی خود را به انجام برساند و وظیفه رهایی از عذاب وجدان جمعی و مسئولیت‌زدایی از خود و دولت را بر عهده می‌گیرد. انجام امور خیرخواهانه جمعی با تبلیغات وسیع در دستور کار قرار می‌گیرد. حرکتی که هماهنگ با سیاست‌های ضربتی دولتی، تلاش می‌کند زیبایی را به شهر بازگرداند. بنرهای رنگارنگ جشنواره‌های غذا، بازارچه‌های زیبای خیریه، جمع‌آوری پول برای کودکان بی سرپرست، پرداخت دیه زندانیان نیازمند و دیوارهای مهربانی که در شهر برپا می‌شود. هر روز ابتکاری نو برای کمک به فرودستان.

به جای این که غذای خود را در یک رستوران فست فود در سطح شهر میل کنیم به یکی از جشنواره های غذا می‌رویم و با خرید یک کاسه آش ، هم شکم خود را سیر می‌کنیم و هم شکم یک نیازمند را. لباسی که دیگر میلی به پوشیدنش را نداریم روی دیوار مهربانی آویزان می‌کنیم تا هم خودمان لباسی نو بخریم و هم لباسی را بر تن کارتن خوابی کنیم. این گونه است که هم حس نوع دوستی و نیاز طبقه متوسط برای ابراز وجود برطرف می‌شود، هم نیاز فرودستان و هم همان سیستم معیوب بازتوزیع ثروت به کار خود ادامه می‌دهد. طبقه متوسط شادمان از به انجام رسانیدن وظیفه انسانی خود به امور روزمره خود ادامه می‌دهد و فرد نیازمند نیز فردا منتظر می‌ماند تا لباسی روی دیوار مهربانی آویزان شود و یک وعده غذایی دیگر سر برسد. وضعیت به گونه‌ای نظم می‌گیرد که نیاز فرودستان در امتداد منافع طبقه متوسط و ثروتمندان قرار بگیرد. فرودستی که برای بر طرف کردن نیاز خود اجازه ندارد دست فروشی کند باید منتظر بماند تا یک نفر وجدانش ناراحت شود و به این نیاز پیدا کند که حس نوع‌دوستی خود را ارضا کند. انجام امور خیریه نمایشی در ابعاد وسیع، بیشتر از این که نیاز فرودستی را بر طرف کند، در خدمت منافع طبقه متوسط و ثروتمندان و نفع برندگان از تداوم وضع موجود است. با این اوصاف شاید این مسأله مطرح شود که وقتی فرد نیازمند به یک وعده غذایی روزانه احتیاج دارد تا زنده بماند ، تلاش کنیم فعلا او زنده بماند.

در زمستان، لباس گرمی را برای کارتن خوابی روی دیوار مهربانی آویزان کنیم تا فعلا از سرمای کشنده او را نجات دهیم. اما نباید این فعالیت‌ها مانع از این پرسش شود که چرا سیاست‌های باز توزیع ثروت که می‌تواند بر روی کاهش نابرابری‌های اجتماعی تاثیرگذار باشد امروز ناکارآمد شده است؟ چرا علی‌رغم افزایش روزانه امور خیرخواهانه هر روز به شکاف طبقاتی افزوده می‌شود و نیاز برای انجام این امور بیشتر احساس می‌شود؟ به راستی انجام امور خیرخواهانه مقطعی در خدمت منافع چه کسانی است؟ فرودستان یا ثروتمندان

▪ شهاب سامانی
کارشناس ارشد جامعه شناسی

۹۰ درصد از مردم مشکل دهان و دندان دارند

رئیس اداره سلامت دهان و دندان وزارت بهداشت گفت: بیش از ۹۰ درصد مردم به نوعی درگیر مشکلات مربوط به بهداشت دهان و دندان هستند.

به گزارش ایسنا، حمید صمدزاده اظهارکرد: متأسفانه در سال‌های گذشته برنامه جامع در زمینه بهداشت دهان و دندان مغفول مانده و ضمانت بیمه‌ای نیز کمرنگ بود اما با حضور قاضی‌زاده هاشمی و تخصیص منابع به این بخش توانستیم مقداری از منابع را به حوزه دهان و دندان هدایت کنیم.

مشاور وزیر بهداشت گفت: امیدواریم بتوانیم خدمات را در سطح دو به گروه هدف برسانیم و یکسری خدمات پایه دندانپزشکی را ارائه کنیم ضمن اینکه تلاش می‌شود تا پرداختی از جیب مردم حداقل باشد. وی تأکید کرد: مقطعی بودن خدمات در سطح کشور از دغدغه‌های این حوزه است که امیدوارم حضور خیران کمک کند تا این قبیل اقدامات ادامه یابند زیرا به طور قطع خدمات در حوزه بهداشت دهان و دندان از نیازهای اصلی مردم است.

رتبه‌بندی عملکرد مراکز مشاوره دانشگاه‌های علوم‌پزشکی اعلام شد

رنکینگ عملکرد ادارات مشاوره و سلامت روان دانشگاه‌های علوم‌پزشکی کشور در سال ۹۳ اعلام شد.

به گزارش ایسنا،اداره آموزش و پایش سلامت روان دانشجویان وزارت بهداشت، رنکینگ عملکرد ادارات مشاوره و سلامت‌روان دانشگاه‌های علوم‌پزشکی کشور در سال ۹۳ را که بر اساس هفت شاخص ارزیابی و رتبه‌بندی شده‌اند را منتشر کرد. به گزارش پایگاه اطلاع رسانی معاونت فرهنگی، دانشجویی و امور مجلس وزارت بهداشت،بر اساس نتایج رتبه‌بندی ادارات مشاوره دانشگاه‌های علوم‌پزشکی دانشگاه‌های علوم پزشکی کردستان، ایران، یاسوج، کرمانشاه، اصفهان، زاهدان، بوشهر، زنجان، ارومیه و گلستان به ترتیب در رده‌های نخست تا دهم و دانشگاه‌های سمنان، جهرم، اردبیل، گراش، یزد، بم، لارستان، آبادان، سیرجان، بهبهان، البرز به ترتیب در رده‌های ٤٤ تا ٥٤ یا به عبارت دیگر در ۱۰ رده آخر قرار دارند.

در جلسه شورای معتمدین کانون قلم‌چی مطرح شد

قلم‌چی حمایت از دانش‌آموزان بی‌بضاعت را هدف می‌داند

▪ تقدیر از رئیس کانون کارآفرینان استان

جلسه شورای معتمدین بورسیه‌های کانون فرهنگی آموزشی قلم‌چی با نمایندگان و مسئول شعبه شهرستان همدان برگزار شد.

عضو شورای معتمدین بورسیه‌های قلم‌چی و نماینده استان همدان گفت: شورای معتمدین حدود یک سال است برای بررسی روند جذب بورسیه‌ها تشکیل شده است.

تقی رضایی در خصوص هدف از تشکیل این شورا افزود: به مناسبت دهمین سال وقف بنیاد فرهنگی آموزشی قلم‌چی این بنیاد قصد دارد که تا پایان امسال صدهزار نفر از دانش‌آموزان را بورسیه کند که تا دی ماه امسال بیش از ۹۲ هزار نفر بورسیه شده‌اند و در دوماه باقی مانده این هدف کاملا قابل دسترسی است.

وی با اشاره به مشکلات پیش روی کانون اظهار کرد: دانشگاه‌ها در سراسر کشور از نظر جذب دانشجو روند کاهشی دارند که عامل اصلی آن کاهش تعداد افرادی است که در سن ورود به دانشگاه هستند. در این حالت ورود به دانشگاه از حالت رقابتی خارج شده و تنها رقابت برای بعضی رشته‌های خاص در دانشگاه‌های معتبر است بنابراین این وضعیت بر مراجعه کنندگان به کانون نیز تاثیر می‌گذارد.

رضایی با اشاره به فعالیت‌های مجموعه در سطح کشور گفت: کانون در سطح کشور اقدامات عام‌المنفعه‌ای برای کمک به تحصیل دانش‌آموزان همچون ساخت مدارس و نیز بورسیه دانش‌آموزان کم بضاعت انجام می‌دهد که باید روند چنین اقداماتی در همدان افزایش یابد.

برای این هدف باید ظرفیت لازم توسط مسئولان و دست‌اندرکاران کانون در همدان ایجاد شود که بتوانیم از تفکرات موسس قلم چی و اقدامات خیرخواهانه ایشان در استان همدان نیز بهره‌مند شویم. پس نیاز به نمایندگانی فعال و پیگیر داریم. در ادامه جلسه مهدی شئونات مسئول نمایندگی همدان گفت: هم اکنون تعداد۲۱۵ نفر بورسیه در شعبه همدان ثبت نام شده‌اند.

افزایش تعداد بورسیه‌ها منوط به همکاری بیشتر آموزش و پرورش با کانون است که با هماهنگی مدیران مدارس دانش آموزان واجد صلاحیت به کانون معرفی شوند. که در صورتیکه این مشکل مرتفع شود بورسیه‌های همدان افزایش می‌یابد.

وی یکی از برنامه‌های اصلی برای بهتر تلاش کردن دانش آموزان را ایجاد انگیزه برای آنها دانست وگفت: باید با روش‌های مختلف برای دانش‌آموزان انگیزه ایجاد کرد تا تلاش خود را برای افزایش سطح علمی بیشتر کنند.

رئیس کانون کارآفرینان استان در این مراسم گفت: کانون فرهنگی آموزشی قلم چی به عنوان مجموعه‌ای در بخش خصوصی که همزمان با افزایش سطح آموزشی دانش‌آموزان، مجموعه اقدامات خیرخواهانه و عام‌المنفعه را انجام می‌دهد، قدم‌های خوبی برداشته است به همین دلیل باید از آن حمایت شود.

طاقتی احسن افزود: همه باید بدون چشمداشت از بنیادهایی که برای رشد فرهنگ و آموزش در استان و کشور فعال هستند حمایت و به آنها کمک کنیم.

در پایان این جلسه رضایی به نمایندگی از کانون فرهنگی آموزشی قلم چی از نصرت ا... طاقتی احسن رئیس کانون کارآفرینان همدان و دبیر کانون کارآفرینان کشور به پاس کمک‌ها و همکاری ها با مجموعه کانون و حضور در اهداف عام المنفعه کانون با اهدای لوح یادبودی تقدیرکرد.

نیش و نوش

همدان پیام: ایسنا: آخرین وضعیت راهنمای تغذیه‌ای در آبمیوه‌های صنعتی

مهم عمل کردن به راهنماست!

مهر: قیمت سیمان افزایش نمی‌یابد

مگه خودتون بگید!

تابناک: قیمت ماکارونی افزایش نمی‌یابد

خوبه حداقل این یک مورد از دستشون در رفته!

ایسنا: پاسخگویی سازمان تأمین اجتماعی به نیازهای جامعه

ممنون از پاسخگو بودنتون!

تابناک:محور ناصرخسرو ساماندهی می‌شود

فقط محورش؟ خودش چطور!

ایسنا:جای خالی سینما ایران در تعطیلات آخر هفته

بدون شرح!

همدان پیام: برج سعیدیه باید به حالت نخست برگردد

آخه حالت نخست داستان داشت!

همدان پیام: حلوا حلوای حمایت از سینما و دهانی که شیرین نمی‌شود!

پس همچنان باید این حلوا حلوا ادامه داشته باشه تا ببینیم چی میشه!

همدان پیام: برخی به دنبال استفاده ابزاری از اصناف‌اند

این برخی‌ها لابد با ابزار کارشون راه میفته!

ایسنا: تحریم‌های ایران بزودی لغو می‌شود

این به زودی کی باشه خدا میدونه!

تابناک: قتل خاموش با پزشکان دوره‌گرد

مگه داریم ،مگه میشه!

تابناک: ۲۹۰ هزار هکتار از اراضی کشور، انگور است

انگور هم سرنوشت سیب زمینی را پیدا نکنه خوبه؟

مهر:هتل‌ها ۱۲ درصد گران می‌شوند

الان ۱۲ درصد دقیقا چند تا اتاق میشه؟

همدان پیام : دستگیری هکر تلگرام در همدان

اینجا دیگه باید گفت: اینجی واس ماس اینه !!!

نگاه

بیشترزنان جامعه چادری‌اند

نظرسنجی مرکز افکارسنجی دانشجویان ایران ایسپا نشان می‌دهد پوشش بیشترزنان جامعه چادر است.

به اساس این گزارش تاکنون چندین نظرسنجی پیرامون موضوع حجاب انجام شده که بزودی گزارش فراتحلیل آن برای ارائه به پژوهشگران آماده می‌شود.

بر این اساس آخرین نظرسنجی ایسپا درباره این موضوع را ماه گذشته (آذر ۹٤) با حجم نمونه ٤ هزارو ۳۹۰ نفر در سطح کشور اجرا کرده است.

جامعه آماری این طرح همه مردم ایران ساکن در مراکز استان‌ها، شهرهای درجه ۲ و روستاها بوده است. این نظرسنجی که از فعالیت‌های خویش‌فرمایی ایسپا محسوب می‌شود با نمونه‌گیری چندمرحله‌ای و در ۱۱ استان کشور اجرا شده است. حدود ۵۱ درصد نمونه مرد و ٤۹ درصد زن بوده‌اند. ۳٤/۳ درصد پاسخگویان در رده سنی ۱۸ تا ۲۹ سال، ٤۱/۸ درصد در رده سنی ۳۰ تا ٤۹ سال و ۲۳/۹ درصد در رده سنی ۵۰ سال و بالاتر قرار گرفته اند. میانگین سنی پاسخگویان ۳۸ سال، کمترین سن ۱۸ و بیشترین سن ۸۰ سال بوده است. نزدیک به ٤۰ درصد پاسخگویان دارای تحصیلات دانشگاهی و ٦۰ درصد دارای تحصیلات دیپلم و پایین‌تر از آن بوده‌اند.

در قالب یک سؤال به پاسخگویان تصاویری از انواع پوشش نشان داده شد و از پاسخگویان خواسته شد بگویند دوست دارند پوشش خانم‌ها در سطح جامعه شبیه به کدام نوع پوشش باشد. نتایج نظرسنجی نشان می دهد ۲۷/٦ درصد چادر مشکی با مقنعه (شکل شماره یک) را می‌پسندند. ۱۸/۵درصد نیز چادر مشکی و روسری(شکل شماره ۲) را پسندیده‌اند. در مجموع ٤٦/۱ درصد مردم ایران به پوشش چادر تمایل نشان داده‌اند. ٦۳/۳درصد مانتو بلند و مقنعه(شکل شماره ۳)، ۱۰/۹درصد مانتو بلند با روسری (شکل شماره٤)، ۸ درصد مانتو بلند با شال.

٤۳/۵درصد افرادی که تحصیلات دیپلم و پایین‌تر دارند پوشش چادر را ترجیح داده‌اند، این در حالی است که ۳٤ درصد از کسانی که دارای تحصیلات دانشگاهی هستند تمایل به پوشش چادر نشان داده‌اند. ٤۰ درصد از مردان ۲۸ درصد از زنان دارای تحصیلات آکادمیک به پوشش چادر تمایل نشان داده‌اند. ٤۱ درصد شهروندان ساکن در مراکز استان‌ها، ٤۵ درصد شهروندان ساکن در شهرهای درجه ۲ و ٦۱ درصد از روستانشین‌ها به پوشش چادر تمایل نشان داده‌اند.

آگهی مزایده ملک مشاع

در پرونده کلاسه ۲۵۹۲/۹۴ اجرایی طی رأی صادره از شعبه ۲ دادگاه عمومی حقوقی همدان دستور فروش ۶ دانگ پلاک ثبتی ۱-۴۳۸۸بخش ۳همدان
خواهان: محمدرضا عنبری، سعید جمشیدی تابناک
خوانده: کبری رنجبران، سیدجعفر حسینی
آدرس ملک مورد فروش: همدان، بلوار پژوهش بعد از جوادیه نرسیده به میدان مدرس ۱۲ متری توانا روبروی سنگکی زمین خالی (بدون هیچ‌گونه اعیانی) قیمت شش دانگ مشاع از عرصه بامساحت ۱۷۵/۲۰ مترمربع (قبل از تعریض) ارزش ۶ دانگ مشاع از عرصه و امتیازات ۳/۱۰۰/۰۰۰/۰۰۰ ارزیابی گردیده است. لذا این اجرا وفق ماده ۹ و ۱۰ آئین‌نامه قانونی افراز و فروش املاک مشاع مصوب ۱۳۵۷ نسبت به فروش آن اقدام می‌نماید. به تاریخ۹۴/۱۱/۲۵ ساعت۱۱:۳۰ تا ۱۲محل برگزاری مزایده دادگستری کل استان واحد مزایده می‌باشد. مورد مزایده ۵ روز قبل از تاریخ مذکور قابل مشاهده است. برنده مزایده کسی است که بالاترین قیمت پیشنهادی را ارائه و ده درصد مبلغ پیشنهادی را فی‌المجلس واریز نماید و جهت الباقی در مهلت قانونی اقدام نموده در غیر این صورت ده درصد به نفع دولت ضبط خواهد شد. (م‌الف ۶۲۷۴)
دادورز اجرای احکام مدنی دادگستری همدان– زائری

آگهی مزایده ملک مشاع

در پرونده کلاسه ۲۵۹۲/۹۴ اجرایی طی رأی صادره از شعبه ۲ دادگاه عمومی حقوقی همدان دستور فروش ۶ دانگ پلاک ثبتی ۱۸۲۴ فرعی مجزا شده از یک اصلی شماره ثبت ۲۲۸۷۲ دفتر ۲۱۱۹ صفحه ۹۹ بخش سه همدان
خواهان: محمدرضا عنبری، سعید جمشیدی تابناک
خوانده: کبری رنجبران، سیدجعفر حسینی
آدرس ملک مورد فروش: همدان، میدان شریعتی، خیابان پاسداران کوچه حسینی کوچه حق‌دوست پلاک ۶ ساختمان شرقی و غربی عرصه ۱۰۶/۵۰ مترمربع (قبل از تعریض) از شرق کوچه شش متری حق دوست اعیان ۱۰۰ مترمربع در دو طبقه قدیمی ساز با سقف تیرپوش با قدمت ۳۰ سال ساخت در تصرف خانم کبری رنجبران ارزش ۶ دانگ مشاع از عرصه و امتیازات ۱/۸۱۰/۰۰۰/۰۰۰ ارزیابی گردیده است. لذا این اجرا وفق ماده ۹ و ۱۰ آئین‌نامه قانونی افراز و فروش املاک مشاع مصوب ۱۳۵۷ نسبت به فروش آن اقدام می‌نماید. به تاریخ۹۴/۱۱/۲۵ ساعت۱۱:۳۰ تا ۱۲محل برگزاری مزایده دادگستری کل استان واحد مزایده می‌باشد. مورد مزایده ۵ روز قبل از تاریخ مذکور قابل مشاهده است. برنده مزایده کسی است که بالاترین قیمت پیشنهادی را ارائه و ده درصد مبلغ پیشنهادی را فی‌المجلس واریز نماید و جهت الباقی در مهلت قانونی اقدام نموده در غیر این صورت ده درصد به نفع دولت ضبط خواهد شد. (م‌الف ۶۲۷۳)
دادورز اجرای احکام مدنی دادگستری همدان– زائری

آگهی مزایده و فروش اموال نوبت اول

در پرونده کلاسه ۹۴۰۳۳۸/اجم محکوم علیه معصومه و فریده هر دو بهمنی‌عصر فرزندان حسین محکوم است فعلاً به فروش ملک مرحوم حسین بهمنی‌عصر به عنوان محکوم‌به و هزینه دادرسی در حق محکوم‌له ابراهیم بهمنی‌عصر با توجه به ابلاغ اجراییه و عدم اقدام محکوم‌علیه در پرداخت محکوم‌به و تقاضای محکوم‌له لذا اموال مشروحه زیر توسط کارشناس ارزیابی شده است طبق مواد ۱۱۴ و ۱۳۹ قانون اجرای احکام مدنی توقیف و از طریق مزایده نوبت اول توسط دایره اجرای احکام مدنی بهار در روز سه‌شنبه مورخ ۱۳۹۴/۱۲/۴ از ساعت ۱۲–۱۳ ظهر در دفتر اجرای احکام مدنی دادگستری شهرستان بهار به فروش می‌رسد. مزایده از قیمت تعیین شده شروع و از برندگان ۱۰ درصد بها فی‌المجلس دریافت و مابقی حداکثر ظرف یک ماه دریافت می‌شود و در صورت انصراف از خرید ۱۰ درصد پرداختی به نفع دولت ضبط خواهد شد. (م‌الف ۶۲۷۵)
دادورز اجرای احکام مدنی شعبه۲ دادگستری شهرستان بهار
اموال مورد مزایده:
۱-یک باب خانه قدیمی‌ساز با سند عادی تقریباً مخروبه حدود ۳۷۵ مترمربع با رعایت تعریض در اضلاع شمالی و شرقی که در زمان انتقال سند از مساحت (حدود ۳۰ مترمربع) ملک کم خواهد شد. قیمت پایه کارشناسی مبلغ ۱/۵۰۰/۰۰۰/۰۰۰ ریال می‌باشد.

آگهی مزایده و فروش اموال نوبت دوم

در پرونده کلاسه ۹۴۰۰۲۹/اجم محکوم علیه وراث مرحوم علی عاشوری (جواد، محسن، احمد، مجمود، مرتضی، شهناز، مه‌لقا، تاج‌ماه همگی عاشوری) محکوم است فعلاً به پرداخت مبلغ ۳۳۹۱۰۵۳۲ ریال در حق محکوم‌له مهدی حاتمی با توجه به ابلاغ اجراییه و عدم اقدام محکوم علیه در پرداخت محکوم به و تقاضای محکوم له و عدم مراجعه احدی جهت خرید در مزایده نوبت اول اموال مشروحه زیر که توسط کارشناس ارزیابی شده است طبق مواد ۱۱۴ و ۱۳۹ قانون اجرای احکام مدنی توقیف و از طریق مزایده نوبت دوم توسط دایره اجرای احکام مدنی بهار در روز دوشنبه مورخ ۱۳۹۴/۱۱/۱۹ از ساعت ۱۲–۱۳ ظهر در دفتر اجرای احکام مدنی دادگستری شهرستان بهار به فروش می‌رسد. مزایده از قیمت تعیین شده شروع و از برندگان ۱۰ درصد بهاء فی‌المجلس دریافت و مابقی حداکثر ظرف یکماه دریافت می‌شود و در صورت انصراف از خرید ۱۰ درصد پرداختی به نفع دولت ضبط خواهد شد.
مدیر دفتر اجرای احکام مدنی ش ۲ شهرستان بهار
اموال مورد مزایده:
یک دستگاه پمپ بتن زمینی شش سیلندر ۱۸۰ فاقد لوله و اتصالات دست دوبا حدود هشت سال کارکرد ساخت کمپانی duhtz (ایران) با قیمت پایه ۲۵۰/۰۰۰/۰۰۰ ریال معادل بیست و پنج میلیون تومان (م‌الف ۶۲۵۵)

آگهی مزایده نوبت دوم

در پرونده کلاسه ۱۲۹۳/۹۳ اجرایی طی رأی صادره از شعبه ۷ محاکم حقوقی دادگستری استان همدان
محکوم له: موسسه قرض‌الحسنه بسیجیان
محکوم علیه: محمد، مرتضی، حسن هر سه بختیاری
محکوم به: ۱/۰۷۵/۸۰۹/۵۹۳ ریال در حق محکوم له
نیم عشر دولتی: برابر قانون
لذا با توجه به اینکه محکوم علیه نسبت به برائت ذمه خویش اقدامی نکرده است. این اجرا به درخواست (وکیل محکوم له) اقدام به توقیف ۶ دانگ پلاک ثبتی ۱ فرعی از ۲۷۸ اصلی مورد ثبت ۳۱۲۸ واقع در همدان: بین النهرین خیابان بختیاری بن‌بست منطقی ساختمان کاشانه رز واحد همکف ساختمان چهار طبقه اسکلت فلزی هر طبقه یک واحد دو خواب با ۹۱/۹۶ مترمربع ارزش ۶ دانگ ۱/۸۵۰/۰۰۰/۰۰۰ اعلام گردیده است. و مورد فروش فقط به میزان محکوم به است لذا این اجرا به تاریخ ۱۳۹۴/۱۱/۲۰ ساعت ۱۰:۳۰ تا ۱۱ اقدام به برگزاری مزایده می‌نماید. محل برگزاری مزایده دادگستری کل استان طبقه همکف دفتر مزایده می‌باشد. مورد مزایده ۵ روز قبل از مزایده قابل مشاهده است. برنده مزایده کسی است که بالاترین قیمت پیشنهادی را ارائه و ده درصد مبلغ پیشنهادی را فی‌المجلس واریز نماید و جهت الباقی در مهلت قانونی اقدام نموده در غیر این صورت ده درصد به نفع دولت ضبط خواهد شد. (م‌الف ۶۲۷۲)
دادورز اجرای احکام مدنی دادگستری همدان– زائری

آگهی مزایده ملک مشاع

در پرونده کلاسه ۹۴/۱۷۱۸ اجرایی طی رأی صادره از شعبه ۷ دادگاه عمومی حقوقی همدان دستور فروش ۶ دانگ پلاک ثبتی ۶۷۹ به شماره ثبت ۲۶۱۳۹ دفتر ۱۷۶ صفحه ۲۷۸ همدان یک واحد آپارتمان
خواهان: شیما یوسف ننجی و فائزه و علیرضا هر دو کاظمی‌نژاد
خوانده: غلام و اقدس کاظمی‌نژاد
آدرس ملک مورد فروش: همدان خیابان میرزاده عشقی، کوچه تالار حافظ کوچه تقوی، پلاک ۱۲۷ طبقه دوم در دو طبقه و سه واحدی و یک واحد سوئیت در همکف با مساحت ۹۸/۲۰ مترمربع پارکینگ الحاقی به واحد در طبقه همکف در طبقه همکف دارای ۱۲/۹۸ مترمربع است. ۱۴ سال ساخت ارز ش ۶ دانگ ۱/۷۶۸/۰۰۰/۰۰۰ ارزیابی گردیده است. لذا این اجرا وفق ماده ۹ و ۱۰ آئین‌نامه قانونی افراز و فروش املاک مشاع مصوب ۱۳۵۷ نسبت به فروش آن اقدام می‌نماید. به تاریخ۱۳۹۴/۱۱/۱۷ ساعت۹:۳۰ تا ۱۰محل برگزاری مزایده دادگستری کل استان واحد مزایده می‌باشد. مورد مزایده ۵ روز قبل از مزایده قابل مشاهده است. برنده مزایده کسی است که بالاترین قیمت پیشنهادی را ارائه و ده درصد مبلغ پیشنهادی را فی‌المجلس واریز نماید و جهت الباقی در مهلت قانونی اقدام نموده در غیر این صورت ده درصد به نفع دولت ضبط خواهد شد. (م‌الف ۶۱۴۳)
دادورز اجرای احکام مدنی دادگستری همدان– زائری

پیام تاریخ، تمدن و فرهنگ مادستان
The Message Of Madestan's History & Civilization & Culture
روزنامه همدان پیام
۱۰
شنبه ● ۲۶ دی ماه ۱۳۹۴ ● شماره ۲۵۴۷
مادستان
madestan@hamedanpayam.com

پرداخت ۲ میلیارد تسهیلات به زوج‌های نهاوندی

۲ میلیارد و ۷۶۰ میلیون تومان تسهیلات ازدواج به زوج‌های نهاوندی پرداخت شده است.
فرماندار نهاوند در ستاد ساماندهی امور جوانان شهرستان گفت: در ۹ ماهه ابتدایی امسال هزار و ۹۰ نفر برای دریافت تسهیلات ازدواج در بانک‌های عامل ثبت‌نام کرده‌اند.
محمدکریم حمیدوند افزود: رسیدگی به امور جوانان و در اولویت قرار دادن اشتغال و ازدواج آنها باید در اصلی‌ترین و ابتدایی‌ترین برنامه‌های مسئولان قرار گیرد.
وی اظهار کرد: با ساماندهی جوانان در دو امر اشتغال و ازدواج جامعه‌ای پویا و عاری از هرگونه فساد ساخته خواهد شد.
حمیدوند با بیان اینکه تا علم به انجام کاری در مسئولان وجود نداشته باشد کارها رها شده خواهند ماند، گفت: مسئولان باید دستورالعمل‌های رسیده و مطالبات مردم را که از طریق مجلس و هیأت دولت به تصویب رسیده به صورت دقیق اجرا و نقاط ضعف و قوت خود را به صورت موشکافانه ارائه دهند.
وی با اشاره به اینکه مسئولان باید بستری مناسب برای اشتغال جوانان ایجاد کنند، بیان کرد: دولت طرح‌های خوبی برای ایجاد اشتغال پایدار جوانان در دست اجرا دارد.
فرماندار نهاوند همچنین گفت: جوانان با تشکیل تعاونی‌های ۲۵ نفره، کمتر و یا بیشتر می‌تواند از تسهیلات اشتغالزایی که با سود کم و تنفس دو سال که دولت در نظر گرفته استفاده کنند.
حمیدوند بیان کرد: اجرای این طرح از سوی مدیران شهرستان باید به صورت ضرب‌العجل باشد، زیرا با توجه به آمار، شهرستان نهاوند با ۳ تا ٤ طرح معرفی شده، کمترین طرح‌ها را داشته است.

خبر

انتقاد امام‌جمعه نهاوند از حاشیه‌سازی‌های انتخاباتی

برای برخی اقدامات انجام شده در مورد انتخابات مجلس در شهرستان نهاوند نگرانی‌هایی وجود دارد.
امام‌جمعه نهاوند در جمع طلاب و روحانیون شهرستان گفت: مسأله انتخابات امسال بسیار مهم و اساسی است و همه باید هوشیار باشیم.
حجت‌الاسلام عباسعلی مغیثی‌نیا با انتقاد از برخی اقدامات انجام شده در روند برگزاری انتخابات شهرستان نهاوند افزود: بعضی افراد شعار ولایت‌فقیه می‌دهند، ولی با تشکیلات ولایت ناسازگارند. وی اظهار کرد: ما و مسئولان ادارات و ارگان‌های شهرستان حق حمایت از مصادیق را نداریم و این زمزمه‌ها جز کوبیدن بر طبل تفرقه و ایجاد ناامنی انتخاباتی چیز دیگری را به دنبال ندارد. امام جمعه نهاوند گفت: در رابطه با انتخابات مجلس شورای اسلامی و با توجه به شعارهایی که می‌دهند و نحوه عملکردها نگرانیم. وی همچنین گفت: مسأله انتخابات مجلس مهم است، ولی مسأله انتخابات خبرگان مهمتر است؛ چون مجلس خبرگان با یک واسطه رهبر معظم انقلاب را انتخاب می‌کند.

مرکز اهدای خون در تویسرکان افتتاح شد

تویسرکان- خبرنگار همدان‌پیام: مرکز مجهز اهدای خون شهرستان تویسرکان آغاز به کار کرد.
فرماندار تویسرکان در افتتاح این مرکز گفت: شهرستان تویسرکان پیش از افتتاح این مرکز، ماهی ۲ بار در ساختمان جمعیت هلال احمر از خدمات خون‌گیری و اهدای خون بهره‌مند می‌شد.
حبیب مومیوند بیان کرد: اکنون با همکاری شبکه بهداشت و درمان تویسرکان، سازمان و اداره کل انتقال خون و تلاش‌های نماینده مردم تویسرکان در مجلس شورای اسلامی با صرف اعتباری نزدیک به یک میلیارد و ۲۰۰ میلیون ریال در کمتر از یک ماه آماده خدمات‌رسانی به عموم شهروندان است. وی افزود: با توجه به اینکه مرکز رسمی اهدای خون تویسرکان از تجهیزات و امکانات به روز برخوردار است، به دنبال تشکیل و راه‌اندازی نخستین مجمع خیرین اهدای خون استان در تویسرکان هستیم. مومیوند گفت: از مسئولان انتظار می‌رود با توجه به استقبال خوب مردم تویسرکان، زمینه را برای اهدای خون در تویسرکان به صورت هفته‌ای ۲ بار فراهم کنند.

به مناسبت دهه فجر انجام می‌شود

اجرای طرح تخفیف عوارض شهرداری نهاوند

به مناسبت در پیش بودن دهه مبارک فجر و سالگرد پیروزی انقلاب شکوهمند اسلامی، طرح تخفیف عوارض ۳۰ درصدی شهرداری نهاوند با تصویب شورای اسلامی شهر، آغاز شد.
سرپرست شهرداری نهاوند با اعلام این خبر گفت: در این دوره ۳۰ درصد تخفیف عوارض مربوط به کمیسیون ماده ۱۰۰، ۳۰ درصد تخفیف عوارض خدمات نوسازی و پسماند، ۳۰ درصد تخفیف عوارض کسب و پیشه، ۳۰ درصد تخفیف صدور پروانه ساختمانی و همچنین علاوه بر ۵۰ درصد بافت فرسوده ۳۰ درصد تخفیف در دیگر آیتم‌ها را شامل می‌شوند. به گزارش روابط‌عمومی شهرداری، عباس حسنوند افزود: مهلت استفاده از این طرح از هم‌اکنون آغاز و تا ۲۰ اسفندماه امسال ادامه دارد و شهروندان می‌توانند در این مدت از مزایای طرح استفاده کنند. وی بیان کرد: همشهریان نهاوندی می‌توانند به شهرداری مراجعه کرده و با پرداخت عوارض، شهرداری را در ساخت شهری آباد و زیبا یاری کنند.

محیط زیست

ابتکار خبر داد

توقف تولید موتورسیکلت‌های کاربراتوری از نیمه دوم سال ۹۵

کارخانه‌های تولید موتورسیکلت استاندارد یورو ۳ را پذیرفته‌اند و از نیمه سال آینده هم قرار است تولید موتورسیکلت‌های کاربراتوری متوقف شود.
به گزارش ایسنا، رئیس سازمان حفاظت محیط‌زیست گفت: کاهش آلودگی هوا نیازمند همکاری مشترک دستگاه‌های مختلف است؛ همانگونه که در گذشته نیز برنامه کاهش آلودگی هوا از سال ۷۹ تصویب شد و تا سال ۸٤ با اجرای آن اتفاقات مهمی در زمینه کاهش آلودگی هوا رخ داد.
معصومه ابتکار با بیان اینکه از سال ۸٤ وقفه‌ای در اجرای طرح کاهش آلودگی هوا رخ داد، اظهار کرد: تلاش کرده‌ایم از سال ۹۲ دوباره طرح کاهش آلودگی هوا را اجرایی کنیم. این طرح براساس تجربه‌های کشورهای مختلفی مانند ژاپن و سوئد تهیه و روزآمد شده است و برای تدوین آن از دیدگاه صاحب‌نظران نیز بهره برده‌ایم از سوی دیگر ۲۲ کمیته ملی آلودگی هوا در ۲۷ ماه اخیر برگزار کرده‌ایم.
وی با بیان اینکه آلودگی هوا لزوماً قابل رؤیت نیست، گفت: خیلی اوقات در برخی نقاط غبار محلی داریم. گاهی اوقات این غبار با گرد و خاک همراه شده است و در شهرهای صنعتی به آلودگی هوا تبدیل می‌شود.
ابتکار همچنین افزود: از نیمه سال ۹۳ همه خودروهای تولید شده باید امکان استفاده از بنزین یورو ٤ را داشته باشند، علاوه بر آن از خطوط تولید خودروها بازرسی انجام می‌شود. از سوی دیگر هر ۳ ماه یک‌بار کیفیت محصولات عرضه شده در جایگاه‌های عرضه‌کننده بنزین را آزمایش می‌کنیم و این کار در همه کلان‌شهرها در حال اجراست.
رئیس سازمان حفاظت محیط زیست با اشاره به لایحه هوای پاک اظهار کرد: بیش از یک سال از ارائه این لایحه به مجلس می‌گذرد و امیدواریم هر چه زودتر در دستور کار مجلس قرار گیرد.

تعطیلی جایگاه سوخت ملایر ۲ ماهه شد

▪ شرکت گاز ملایر: CNG استقلال بدهی دارد
▪ شهرداری ملایر: جلوگیری از افت فشار گاز، دلیل تعطیلی است

ملایر- سمانه رضایی- خبرنگار همدان‌پیام: حدود ۲ ماه است که جایگاه سوخت CNG استقلال در ملایر تعطیل شده است.
در این جایگاه به لحاظ موقعیت مکانی روزانه تعداد بسیاری از تاکسی‌ها و سواری‌های شخصی داخل و حتی مسافران ورودی و خروجی به شهرستان هم سوختگیری می‌کردند و اکنون با تعطیل شدن آن شاهد صف‌های طولانی و وقت‌گیر در جایگاه‌های دیگر شهر هستیم که موجب اعتراض رانندگان شده است.
جایگاه‌های استقلال و کوثر، ۲ جایگاه سوخت‌گیری شهرداری ملایر هستند که در ورودی‌های پرتردد شهر قرار گرفته‌اند و جایگاه استقلال از ورودی استان اراک و کوثر در ورودی همدان قرار دارند؛ اما چند سالی می‌شود به دلیل بدهی به شرکت گاز با مشکل مواجه هستند و گاه این بدهی موجب تعطیلی این ۲ جایگاه شده است.
پیش از اینها جایگاه استقلال در سال ۹۲ به دلیل بدهی با قطع شدن گاز مواجه شد که با جلسات مختلف تا مدتی مشکل حل شد؛ اما مجدداً در زمان شهردار جدید میزان بدهی نه تنها کمتر نشده که افزایش یافته و شرکت گاز به قطع جایگاه استقلال اقدام کرده است.
هرچند این بدهی در خصوص جایگاه کوثر هم وجود دارد، اما به گفته شرکت گاز به دلیل نیاز شهروندان برای تعطیلی آن اقدام نشده؛ این درحالیست که شهرداری ملایر دلیل قطعی گاز را جلوگیری از افت فشار گاز عنوان کرده که بخشنامه سراسری است.
مجموع بدهی شهرداری در این ۲ جایگاه به شرکت گاز حدود ۸ میلیارد و ٤۰۰ میلیون تومان اعلام شده است که باید دید چه راه‌حلی برای برطرف کردن این مشکل گرفته می‌شود.
معاون سیاسی اجتماعی فرمانداری ملایر در گفت‌وگو با همدان‌پیام با اشاره به اینکه جلسات متعددی با حضور شهرداری، مدیرعامل شرکت گاز استان، رئیس شرگت گاز ملایر و دستگاه‌های مرتبط برگزار شده است، گفت: جلسات با شخص فرماندار برگزار شده که مصوبات زیادی داشته و مقرر شده است برخی اقدامات را شهرداری انجام دهد و برخی اقدامات را اداره گاز بپذیرد.
سعید کتابی با اشاره به اینکه موضوع در دست پیگیری است، اظهار کرد: زمان دقیق آن را نمی‌توانم اعلام کنم، اما در دست بررسی است و قول‌های مساعد از سوی شهرداری و شرکت گاز داده شده که فعلاً عملیاتی نشده است.
وی ضمن ابراز امیدواری از حل مشکل، درخصوص جایگاه کوثر هم گفت: بدهی شهرداری به مشکلاتی مالی که در اکثر شهرداری‌ها به وجود آمده، برمی‌گردد و با تأکیدات استاندار مبنی بر ایجاد رضایت که مورد توجه همه مسئولان است، این موضوع هم در دست اقدام است.

بدهی جایگاه‌های CNG به شرکت گاز

رئیس شرکت گاز ملایر هم با اشاره به اینکه گازرسانی به جایگاه استقلال از ۱۹ آذرماه امسال قطع شده است، افزود: ۷ جلسه در فرمانداری در این خصوص برگزار شده؛ درحالی که اخطار هم داده شده است.
جهانگیر ملکی بیان کرد: سال ۹۲ هم این اتفاق افتاد. در جلسه‌ای با حضور شورای شهر و فرمانداری، مدیرعامل شرکت گاز استان مقرر شد شهرداری پول گاز را روزانه واریز کند؛ در حالی که تا آن زمان حدود ۷ میلیارد و ٦۰۰ میلیون تومان برای هر ۲ جایگاه کوثر و استقلال بدهکار بود، اما یک ماه هم شهردار وقت، پرداخت نکرد و پس از تغییر وی، کرمی سرپرست شهرداری شد که روزانه پول را واریز کرد و مشکلی تا امسال نبود.
وی افزود: متأسفانه بدهی به صورت جسته گریخته پرداخت نمی‌شد تا آذرماه امسال که دوباره شهرداری پول را واریز نکرد و حدود ۷۵۰ میلیون تومان از ۲ جایگاه به میزان بدهی قبلی اضافه شده است و اکنون حدود ۸ میلیارد و ۳۰۰ میلیون تومان باید پرداخت شود.
ملکی بیان کرد: در آخرین جلسه که هفته گذشته برگزار شده است، پیشنهاد دادیم هزینه‌های جاری را پرداخت کنند. سپس ۲۰۰ میلیون تومان هم تا آخر دی‌ماه و مابقی را تا ۲۵ اسفندماه به صورت نقد یا چک پرداخت کنند که قرار است یکی از اعضای شورای شهر نتیجه را اعلام کند.
وی در خصوص جایگاه کوثر هم گفت: این جایگاه به دلیل رفاه حال شهروندان فعال است.
ملکی در خصوص بحث تهاتر با شهرداری هم گفت: شرکت گاز بدهی به شهرداری ندارد؛ در حالی که شهرداری پول گاز اماکن خود مانند مغازه‌ها، آتش‌نشانی و ساختمان‌های شهرداری را هم بدهکار است و آن مبالغ را هم پرداخت نکرده است.
به گفته وی، از نظر قانونی نباید گاز را وصل کنیم، زیرا این پول به حساب خزانه واریز می‌شود و اگر پیگیری نکنیم برای ما مشکل‌ساز می‌شود.

تعطیلی جایگاه به دلیل جلوگیری از افت فشار گاز

روابط‌عمومی شهرداری ملایر نظر دیگری دارد و با اشاره به ارسال بخشنامه‌ای سراسری به شرکت گاز مبنی بر اینکه هر شهرستان باید جایگاه مشخصی را تعطیل کند، گفت: دلیل این مسأله این است که در مناطق سردسیر با افت فشار گاز مواجه نشویم. سلیمان اسماعیلی افزود: شهرداری ملایر موضوع تعطیلی جایگاه استقلال را به دلیل بدهی به شرکت گاز، تکذیب کرده و در این خصوص بنر و اطلاع‌رسانی در شهر هم انجام شده است.
وی افزود: ممکن است ۲ ارگان بدهی مالی به یکدیگر داشته باشند، اما فرمانداری مایل نیست خدمات‌دهی به مردم، قطع شود.
اسماعیلی گفت: سی.ان.جی‌های شهرداری در مدت فعالیت تنها یک یا ۲ روز به دلیل تعمیرات قطع بوده و همیشه به صورت متداوم خدمات‌دهی داشته‌اند و به گفته رانندگان، گاز را با کیفیت خوب ارائه داده‌اند.

فرماندار خبر داد

اختصاص ۳ میلیارد اعتبار برای سلامت فامنین

فامنین- خبرنگار همدان‌پیام: در طرح تحول سلامت ۳ میلیارد تومان اعتبار به شهرستان فامنین اختصاص یافته است.
فرماندار فامنین در کارگروه پدافند غیرعامل شبکه بهداشت با بیان اینکه با مدیریت در همه بخش‌ها می‌توان بحران‌ها را رفع کرد، گفت: تا پایان آذرماه امسال مبلغ ۲٤۰ میلیارد تومان به واسطه طرح نظام سلامت به استان همدان اختصاص یافته که از این مبلغ ۳ میلیارد تومان مربوط به شهرستان فامنین است. ظاهر پورمجاهد افزود: مدیریت سلامت در هنگام بروز حوادث و بلایا و لزوم آمادگی در مراکز بهداشتی درمانی و بیمارستان و بخش فوریت‌های پزشکی پیش از وقوع برای مقابله با حوادث و به‌روزرسانی تجهیزات، امکانات و ملزومات مورد نیاز در اسرع وقت امری بسیار مهم و حیاتی است.

کمبود فضای ورزشی در شهرستان

در خبری دیگر، فرماندار فامنین در شورای آموزش‌وپرورش شهرستان گفت: مهمترین فعالیت فوق برنامه‌ای که می‌توان برای دانش‌آموزان انجام داد، گسترش فعالیت‌های ورزشی است. پورمجاهد از اختصاص ۲۰۰ و ۱۳۰ میلیون تومان اعتبار به ترتیب برای سالن‌های ورزشی تجرک و فیض‌آباد و همچنین مبلغ ۲۵۰ میلیون تومان برای کانون فرهنگی تربیتی فامنین خبر داد. وی افزود: شهرستان از لحاظ فضای ورزشی دچار مشکل است؛ به طوری که فامنین با سرانه ۲۲ سانتیمتر فضا به ازای هر دانش‌آموز در رتبه ششم استان قرار دارد. پورمجاهد همچنین از مسئولان آموزش‌وپرورش خواست تا مسائل مربوط به استخر دانش‌آموزی را پیگیری کنند.

خبر

انعقاد ۲۶ تفاهم‌نامه آموزشی فنی با ادارات در ملایر

برای توسعه آموزش فنی و حرفه‌ای و افزایش سطح درآمدهای آموزشی ۲٦ تفاهم‌نامه آموزشی با دستگاه‌های اجرایی، نهادهای دولتی و بنگاه‌های اقتصادی ملایر منعقد شده است.
رئیس مرکز آموزش فنی و حرفه‌ای برادران شهرستان ملایر در گفت‌وگو با فارس از ارائه ۳٤۵ هزار و ۸۲٤ نفرساعت آموزش‌های مهارتی فنی در بخش دولتی و ۳٤۸ هزار و ۵۱ نفرساعت آموزش‌های مهارتی در آموزشگاه‌های فنی و حرفه‌ای آزاد شهرستان ملایر در امسال خبر داد.
احسان فراهانی گفت: این آموزش‌ها در مراکز ثابت به میزان ۱٦٤ هزار و ۱۳۹ نفرساعت، در پادگان‌ها ۱۱ هزار و ۲۲۸ نفرساعت، در مراکز سیار شهری ۱٤ هزار و ۵۰۸ نفرساعت و روستایی ۷۰ هزار و ۹۱٦ نفرساعت بوده است.

تخصیص ۲۰ میلیارد تسهیلات به مددجویان بهاری

۲۰ میلیارد ریال تسهیلات اشتغال برای مددجویان شهرستان بهار تخصیص یافت.
مدیر کمیته امداد امام خمینی(ره) شهرستان بهار در گفت‌وگو با مهر گفت: سهم تسهیلات خوداشتغالی منابع بانکی شهرستان بهار از محل بند (ج) تبصره ۱٦ قانون بودجه امسال ۲۰ میلیارد و ۱۳۰ میلیون ریال بوده که برای اشتغال خانواده‌های محروم و نیازمند تخصیص داده شده است.
عیسی شهبازی با اشاره به اینکه در سالجاری به ۱۲۰ نفر از مددجویان ۱۳ میلیارد ریال از محل منابع بانکی، تسهیلات پرداخت شده است، افزود: طبق تبصره ۱٦ قانون بودجه، سهمیه ابلاغی در قالب ۱۸۰ پرونده به بانک‌های عامل معرفی‌شده‌اند.
وی ابراز امیدواری کرد که با تلاش مؤثر همکاران در شهرستان بتوان صد درصد سهمیه منابع بانکی را جذب کرد.

۱۲+۲
به جای یک سال، ۱۴ ماه مشترک شوید
هم استانی های عزیز روزنامه همدان پیام
را با تمامی ضمائم آن از امروز تا پایان سال ۹۵
با تعرفه سال ۹۴ دریافت نمایید
تماس از شما
اعزام پیک رایگان از ما
آدرس دفتر مرکزی:همدان-ابتدای خیابان مهدیه-روبه روی دبیرستان شریعتی-ساختمان پیام
ایمیل اشتراک:eshterak@hamedanpayam.com
تلفن تماس واحد اشتراک:۰۸۱-۳۸۲۵۳۵۱۰
شماره‌های تلگرامی:۰۹۱۸۸۱۷۴۱۲۴/۰۹۳۳۶۸۶۰۱۴۵
تلفن دفتر مرکزی:۰۸۱-۳۸۲۶۴۴۳۳
نمابر:۰۸۱-۳۸۲۷۹۰۱۳
سامانه پیامک: ۱۰۰۰۶۰۶۶

پیام تاریخ، تمدن و فرهنگ مادستان
The Message Of Madestan's History & Civilization & Culture
روزنامه همدان پیام
۱۱
شنبه ● ۲۶ دی ماه ۱۳۹۴ ● شماره ۲۵۴۷
ورزشی
varzesh@hamedanpayam.com

کبدی‌کاران همدان در اردوی تیم ملی

رئیس هیات کبدی استان همدان از دعوت ۵ بازیکن کبدی استان همدان به اردوی تیم ملی خبر داد.
بـه گزارش مهر، محمـود کوثری با بیـان اینکه این ۵ بازیکن از تیم همدان در مسابقات جوانان برای حضور در تیم ملی دعوت شـدند، ادامه داد: مرتضی کولیوند، امیرضا سـوری، امین طهماسـبی، سـالار مهاجرانی و رسول زارعی ۵ بازیکن دعوت شده به اردوی تیم ملی هستند.
وی با بیان اینکه این ۵ بازیکن برای بازی در مسـابقات آسـیایی جوانـان ۲۰۱۶ که در مالزی یـا ایران برگزار خواهد شـد به اردوی تیم ملی دعوت شـده‌اند، بیان کرد: این بازیکنـان باید پایان دی ماه خود را به اردوی تیم ملی برسـانند. رئیس هیات کبدی اسـتان همدان همچنین از برگزاری مسـابقات لیگ دسته یک آقایان و بانوان خبرداد و گفت: استان میزبان برای برگزاری این مسابقات هنوز مشخص نشده است. کوثری با بیان اینکه تیم آقایان شهرسـتان بهار به نمایندگی استان همدان و تیم بانوان اسـتان همدان نیز در این مسـابقات شرکت خواهند کرد، افزود: اگر مشـکل اسپانسر این ۲ تیم حل شـود به لیگ برتر صعود خواهند کرد. وی بابیان اینکه حمایت‌هایی از سـوی مدیرکل ورزش و جوانان استان همدان صورت می‌گیرد که کافی نیست، ادامه داد: برای جذب بازیکن لیگ با مشـکل ملی روبرو هستیم و این کمک‌ها کافی نیست.

دومین بازی نیم‌فصل دوم پاس مقابل داماش باحضور هزار تماشاچی برگزار شد

برد افتان و خیزان پاس پس از نیم فصل

پاس همدان یک داماش گیلان صفر

هفته ۲۱ لیگ دسته اول فوتبال ایران/ پنج‌شنبه ۲۴ دی گ استادیوم شهدای قدس همدان / تماشاگر : هزار نفر
گل: احمد جمشیدیان در دقیقه ٦٥ از روی نقطه پنالتی/ داوران: عباس راکی، کمک‌ها: حسین سلیمانی، صابر خویی
اخطار: داود شاهواروقی، مسعود پورمحمد، حسین کاظمی، نوید خوش‌هوا از پاس همدان
محمدرضا مهدی‌زاده و مصطفی حاجتی از داماش

» حامد صیفی

اسـامی تیم پـاس همدان: مسـعود پورمحمد، امین پورعلی، محسـن ورزکار، میـلاد صادقیـان، وحید جلالی‌نیـا، نادر هوشـیار، احمـد جمشدیان(محسـن لطفی)، حسـین کاظمی، آرمـان رمضانی، داود شـاهواروقی(صادق کرمـی) و نیما پرتویی(نوید خوش‌هوا)
سرمربی: اکبر محمدی
اسـامی تیم داماش گیلان: رضا محمدی، مهیار نوری، محمدرضا مهدی‌زاده، مصطفی حاجتی، آرمیـن منفرد، هادی سـهرابی، محمدرضا مهدوی، محمد طالبی(حسـین محبازیان)، سـعید مرتضوی(سعید قدی)، حسن نجفی، میلاد قربان‌زاده(سعید طالبی)
سرمربی: مجید جهانپور
۲ تیـم لیگ برتری سـابق فوتبال ایران در حالی برابر هم صـف آرایی کردند که در این فصل برای بازگشت به لیگ برتر بسیار ضعیف عمل کـرده و تا پیش از این بازی پاس با ۲۰ امتیـاز در رتبه هفدهم جدول و داماش با ۲۱ امتیـاز در مکان چهاردهم جدول جا خوش کرده بودند.
جـدا از جدال دیدنی ۲ تیم، نبرد کاپیتان‌ها در وسـط زمین بسـیار جالب توجه بود، جایی که احمد جمشـیدیان و محمدرضا مهـدوی پس از یک نیم فصـل دوری از فوتبـال در این بازی برابر هم قدرت‌نمایی کردند. اگرچه جمشیدیان یک سر و گردن از مهدوی که در زمین بازی محو بود بالاتر و فوق سـتاره بی چون و چرای همدان در مستطیل سبز بود.
در نیمـه اول بازی این پاسـی‌ها بودند که حاکم مطلـق زمین و تـوپ بودند و آبی پوشان داماش بیشتر به دنبال دفاع تیمی و دلخوش به استفاده از ضد حملات بودند.
اضافه شـدن احمد جمشـیدیان و داوود شـاهواروقی و تفکرات تازه اکبر محمدی موجب شـده بود تا سبزپوشـان همدانی بـازی تاکتیکی و روی زمینی را ارائه دهد. دفاع تیمی مناسب، پرسینگ مناسب از خط حملـه، ارائه بازی رو به جلو و شـناور از پاس تیمی در قواره‌های مدعی ساخته بود. ضعف عمده پاسـی‌ها شاید در خط حمله باشـد که نیما پرتویی و آرمـان رمضانی نتوانسـتند انتظارات را بـه خوبی برآورده کننـد و عملکرد ضعیفی بـه منصه ظهور گذاشـتند. با حضور احمد جمشیدیان اما تحرک خوبی در تیم پاس ایجاد شده بود، تا جایی که ضرب آهنگ تیمی سبزپوشان به خوبی عوض شده بود.
هوشـیاری و تجربـه خوب جمشـیدیان موجب شده بود تا سبزپوشان همدانی پلن A خود را برای رسـیدن به دروازه داماش اسـتفاده از توپ‌های عمقـی و بازی تک ضرب قرار دهند.
شـاید شـاهکار پاسـی‌ها در نیمه اول به دقیقه ٤١ برگردد که نادر هوشیار نتوانست از پاس زیبای جمشـیدیان استفاده کند و توپش را به تیرک دروازه کوبید.
اما در نیمه دوم شـرایط بـازی با تغییراتی همراه شـد زیرا مربیان ۲ تیم با شـناخت از نوع بازی رقیب سـعی در خنثی سازی سیستم حریف داشتند.
اما درخشـش احمد جمشیدیان و آمادگی بدنی ایـن بازیکن کفه ترازو را به سـود پاس سـنگین کرده بود و حتی این بازیکن می‌توانست در دقیقه ۵۸ خودش و تیمش را به گل اول برساند که از بدشانسی شوت زمینی‌اش پس‌از برخـورد با تیرک دروازه به اوت رفت. دقیقه ٦٥ خطای مهدی زاده روی مدافع پیش تاخته پاسی‌ها موجب شد تا داور به نشـانه پنالتی در سوت خودش بدمد و سـتاره بی‌بدیل سبزپوشان با یک ضربـه زیبـا از روی نقطـه پنالتی گل ۳ امتیازی تیمش را به ثمر برساند. جمشیدیان با این گل توانست در نخستین بازی برای پاس بـه گل برسـد تا نامـش در کتاب خوب‌های سبزپوشان همدانی ثبت شود.
بعد از گل و خروج احمدجمشـیدیان از بازی اما کسـی انتظار نداشت که پاس باز هم بتوانـد در دقایق آخر به حملات خود ادامه دهد. جنب و جوش محسـن لطفی و سـرعت خوب میلاد صادقیان نیز اجازه نفوذ و حمله را به تیم داماش نداد.
آبی‌پوشـان گیلانی چند موقعیت نصفه و نیمه روی دروازه پاس ایجاد کردند که هر کدام از آنها با دفاع خوب مدافعان پاس از بین رفت. در ادامه نیز بازی بیشتر در وسط زمین دنبال شـد و بیشتر توپ با بی دقتی بازیکنان از دست می‌رفت.
پاس با این برتری ۲۳ امتیازی شـد و با ۳ پله صعود در جایگاه چهاردهم جدول قرار گرفت. بی تردید جـدا از حس خوبی که به هوادار پاس در عصر پنج شنبه به سبب کسب سومین برتری پیاپی تزریق شد، باید حضور جمشیدیان در پاس را به فال نیک گرفت. شاه ماهی نقل و انتقالات که درباره عملکرد خوبش باید بیش از اینها سـخن به میان آورد.

بی تردیـد جدا از حس خوبـی که به هـوادار پاس در عصر پنجشنبه به سبب کسب سومین برتری پیاپی تزریق شد، باید حضور جمشیدیان در پـاس را به فال نیک گرفت

***تقدیـر از خانواده شـهید مجتبی کرمی**

در حاشـیه بازی پاس و داماش از خانواده شهید مدافع حرم، مجتبی کرمی تقدیر شد. از سـوی اداره کل ورزش و جوانـان و باشـگاه پاس با اهدای تابلو فرش و لوح یادبودی از مجاهدت خانواده این شـهید گرانقدر تجلیل شد.
در بیـن ۲ نیمه گروه آکروبات آتشـین به اجرای نمایش پرداخت.
در دقایقـی از بـازی سـرمربیان ۲ تیم به بحث با هم پرداختنـد که در نوع خودش جالب بود. اشـتباهات داوری در این بازی به حـدی جالب بود که در دقایقی موجب خنده حاضران در ورزشگاه شده بود.
شـادی بعد از گل جمشیدیان نیز حرفه‌ای بود! برخی عکاسـان ورزشی معتقد بودند که بعد از مدت‌ها تصاویر جالبی بعد از گل پاس ثبت کرده‌اند.

عکس نوشت

تجلیل از خانواده شهید مدافع حرم، مجتبی کرمی در حاشیه بازی پاس
عکس: پوریا پاکیزه

پیشخوان

۱ رئال و اتلتیکو از خرید بازیکن محروم شدند

۲ باشگاه رئال و اتلتیکو نیز درست همانند باشـگاه بارسـلونا از خرید و فروش بازیکن محروم شدند.
به گزارش ایسـنا، کمیته انضباطی فیفا ۲ باشگاه رئال مادرید و اتلتیکو مادرید را به خاطر تخلفاتی که در زمینه خرید بازیکنان زیر ۱۸ سـال انجام دادند، از خرید و فروش بازیکن در ۲ فصل نقل و انتقال‌های تابستان آینده و پنجره نقل و انتقالات زمستانی سال ۲۰۱۷ محروم کرد.
البتـه این محرومیت هیـچ تاثیری در پنجره نقل و انتقال‌های زمستانی ۲۰۱٦ ندارد.

۲ حمله گزارش آژانس جهانی ضد دوپینگ به رئیس فدراسیون دوومیدانی

با منتشر شدن قسمت دوم گزارش آژانس جهانی ضد دوپینگ درباره لزوم آگاهی فدراسـیون جهانی دوومیدانی از دوپینگ سیسـتماتیک در روسـیه، موقعیـت سباسـتین کو رئیـس این فدراسیون تحت‌الشعاع قرار گرفت.
به گزارش ایرنا، با منتشر شدن قسمت دوم گزارش وادا، سباسـتین کو بیشتر تحت فشـار خواهد بود و موقعیت او به عنوان رئیس فدراسیون، تحت‌الشعاع مشکلات اخیر قرار می‌گیرد.
ریچارد پوند، رئیس کمیسـیون مستقل وادا اعلام کرد نمی‌توان تنها تعداد کمی از افـراد خاطی را سـرزنش کرد. این فساد در فدراسیون بوده است.

۳ جوکوویچ از زنان تاثیرگذار زندگی‌اش گفت

نواک جوکوویچ، قهرمان ۱۰ دوره گرند اسلم، ۲ تن را تاثیرگذارترین افراد در زندگـی‌اش خواند. به گزارش مهر، نواک جوکوویچ اعلام کرد ۲ "یلنا" در زندگی‌اش نقش اساسی داشتند. یکی از آنها همسـرش یلنا جوکوویچ است و دیگری یلنا گنچیچ، مربی پیشین‌اش که در سال ۲۰۱۳ به دلیل ابتلا به سرطان، جانش را از دسـت داد. جوکوویچ در مصاحبه‌ای گفت: این مثل انرژی ینگ وینـگ می‌ماند. یک مرد بدون یک زن نمی‌تواند به بیشترین عملکردش برسد و بالعکس. همیشه نیازی به یک شریک در زندگی وجود دارد.

۴ خوسه ریگا سرمربی تیم قوچان نژاد شد

خوسـه ریگا بـار دیگر هدایت باشگاه چارلتون را به دست گرفت.
به گزارش تسـنیم، پـس از اخراج گای لوزون از مربیگری در چارلتون، کارل فرایه به عنوان سرمربی موقت در این تیم مشغول به فعالیت شد.
اکنون سـایت باشـگاه چارلتون اعـلام کرده با خوسـه ریـگا به مدت ۱۸ ماه قرارداد بسـته تا این مربی بار دیگـر هدایت "ادیکتز" را به عهده بگیرد.
چارلتـون در این فصل به هیچ وجه نتایج خوبـی نگرفتـه و اکنون در منطقه سـقوط به دسـته دوم لیگ انگلیس قرار گرفته است.

۵ النی به شکل رسمی با آرسنال قرارداد بست

هافبک ۲۳ ساله مصری با آرسنال به توافق نهایی رسید.
به گزارش فارس، باشـگاه آرسنال خبر پیوسـتن محمـد النی هافبک مسـلمان مصری به این تیم را تایید کرد.
آرسن ونگر سرمربی توپچی ها پیش از این اعـلام کرده بود که تیمش به یک مهاجم نیاز دارد اما آنها این بار هافبک جذب کردند تا ثابت شود که فعالیت تیم ونگر در فصل جابجایی زمستانی به پایان نرسیده است.
محمد النی ۲۳ سـال سن دارد. او برای بازل سـوییس بـازی می کرد و عملکـرد درخشـانی در این تیم داشت.

خبـر

در انتخاب روسای هیات قصد و غرض نداریم

نخسـتین نشست شـورای ورزش و رسانه اسـتان با حضور مدیـرکل ورزش و جوانان و فعالان رسـانه‌ای در حوزه ورزش برگزار شد.
به گزارش خبرنگار ما، در این نشست رسول منعم به همراه مدیر روابط عمومی اداره کل ورزش و جوانان و خبرنگاران ورزشـی استان دور یک میز نشستند تا با هم‌فکری و بیان مشکلات به دنبال هموار کردن مسیر پیشرفت ورزش باشند.
اگرچه این نشسـت تحت عنوان شورای ورزش و رسانه تشکیل شد و در آن ایده‌هایی نیز از سوی خبرنگاران مطرح شد، اما منعم که وارد صدمین روز فعالیت کاری خود در دسـتگاه ورزش شد، فرصت را مغتنم و گزارشـی جامع از فعالیت‌های انجام شده خود ارائه کرد. مدیرکل ورزش و جوانان گفت: به دنبال برگزاری منظم مجامع انتخاباتی هستیم. ضمن اینکه در انتخابات، دستگاه ورزش قصد و غرض ندارد.
منعـم رسـانه‌ها را آیینه تمام نمای جامعه و واسـطه بین مردم و مسـئولان و بازوان توانمند ورزش استان دانست و افزود: بسیاری از موفقیت های ورزش استان مرهون تلاش اصحاب رسانه است.
وی اظهار کرد: خبرنگاران وجدان بیدار جامعه و تصویرگران زمانه خویش هسـتند و سـلامت فکری و فرهنگی جامعه بدون شک مرهون تلاش های شبانه روزی این قشر است.
وی افـزود: اکنون که در دولت تدبیر و امید و تحت زعامت مقام معظم رهبری، کشـور مشغول ترسیم چشـم اندازی امیدوارانه و برنامه ریزی برای دوران پسـا تحریم اسـت، بیـش از هر زمانی نیازمند همراهی جامعه خبری و خبرنگاران و رسانه های ورزشی به عنوان رکن مهم جامعه و واسطه بین مردم و مسئولان هستیم.
منعـم تصریح کرد: امیـدوارم جامعه خبری اسـتان، با همدلی و هم‌زبانی، یاور و پشـتیبان مردم و مسـئولین در ادامه مسیر رو به رشد توسعه ورزش همدان باشند.
وی با قدردانی از حضور خبرنگاران ورزشـی در این شورا تاکید کرد: رسـانه ها مهمترین و تاثیرگذارترین ابزار فرهنگ‌سـازی و کمک به اعتلای جامعه در تمام زمینه ها هستند که خبرنگاران بار سنگین و این رسالت خطیر را بر عهده دارند.
مدیرکل ورزش و جوانان اسـتان رسـانه های گروهی را عاملی مؤثر در شـکل گیری ارزش های اجتماعی دانست و خاطرنشان کرد: در ورزش محتوای برنامه‌ها و مطالب درج شده در رسانه ها می‌تواند تأثیر بسـزایی در پیشرفت ورزش استان داشته که رسانه های گروهی در این راستا می توانند نقش مهمی داشته باشند.
وی تصریح کرد: همواره قدردان زحمات خبرنگاران ورزشی بوده و امیدوارم با تلاش و کمک رسانه‌ها شاهد توسعه و پیشرفت روز افزون ورزش استان همدان باشیم.
منعم خاطر نشـان کرد: باید ارتباط رسـانه و اداره کل ورزش و جوانان ۲ سـویه باشد و اگر مشکلی در ورزش استان وجود دارد خبرنگاران آن را به مسئولان اطلاع رسانی کنند.
در این نشسـت خبرنگاران، عکاسـان و اصحاب رسـانه به بیان دیدگاه‌هـای خود درخصوص نحوه شـکل گیـری و برگزاری شورای ورزش و رسانه پرداختند.

تمام اعتبارات ورزش هم برای کشتی کم است!

رئیس کمیته ملی المپیک در مراسم کلنگ‌زنی هتل آکادمی ملی کشتی ایران تاکید کرد به اعتقاد من اگر تمام اعتبارات ورزش ایران را به کشتی بدهیم، باز هم می‌گویم کم است!
به گزارش ایسـنا، کیومرث هاشمی اظهار کرد: جا دارد از رسول خادم و قاسمی مدیرعامل بانک پاسارگاد به خاطر حمایت‌هایی که از ورزش ملی ایران دارند تشـکر کنم و از آن‌ها بابت زحماتی که در برنامه‌ریزی برای آغاز ساخت این مکان داشتند قدردانی کنم.
رئیـس کمیته ملی المپیک افزود: بانک پاسـارگاد با حمایت‌های خوبـی که از ورزش ملی ایران در چند سـال گذشـته داشـته، موجب افتخارآفرینی هرچه بیشـتر کشـتی‌گیران شده و امیدوارم این حمایت‌ها کماکان ادامه داشـته باشـد. از اینکه شاهد مراسم کلنگ زنی این مجموعه هستم، بسیار خوشحالم. چیزی که آرزوی جامعه کشـتی بوده و البته باید بگویم که حق واقعی کشتی ایران است که از اینگونه امکانات برخوردار شود. امیدوارم هرچه زودتر خانواده کشـتی بتواند از ظرفیت بزرگ ایـن هتل آکادمی هرچه بیشتر بهره‌مند شود.
وی با اشاره به سـهم بزرگ کشتی ایران در افتخارات ورزشی ایـن مرز و بوم گفت: از المپیـک ۱۹٤۸ لندن تا المپیک ۲۰۱۲ لندن، مجموع افتخارات ورزشـکاران ایران بیشـتر از ٦۰ مدال نبوده اسـت که ٦٥ درصد این مدال‌ها را کشتی ایران به تنهایی کسـب کرده اسـت. همچنین ٤٥ درصد مدال‌هـای ایران در بازی‌های آسـیایی توسـط کشتی‌گیران به دسـت آمده که این نشـان از جایگاه بالای کشتی در ورزش ایران دارد. علت اینکه می‌گویند کشـتی ورزش اول ایران اسـت و البته به عنوان یک مسـئول می‌گویم که این موضوع فقـط در حد حرف بوده، به دلیل همین افتخارات است.

سیبل

حمایت، تیرها را به هدف می‌نشاند

وقتی سـخن از تیراندازی همدان به میان آورده می‌شـود بی اختیار نام مه لقا جام‌بزرگ، تیرانداز المپیکی استان در ذهن تداعی می‌شـود. رشـته‌ای که در صورت حمایت، قهرمانان بیشتری به جامعه ورزش کشور معرفی خواهد کرد.
همدان در رشـته تیراندازی حرف‌های زیادی بـرای گفتن دارد و ورزشـکاران بسـیار خوبی در این رشـته فعالیت دارند که مه لقا جام‌بزرگ گل سرسـبد آن‌هاسـت. تیرانداز زن ایرانی که در بازی‌های آسیایی گوانگ‌ژو در تفنگ بادی تیمی ۱۰ متر مدال نقره و در ماده ۵۰ متر ۳ وضعیت مدال برنز گرفت.
وی نخستین ورزشکار ایرانی است که سهمیه المپیک ۲۰۱۲ لندن را گرفت و بهتر اینکه نخسـتین زن ایرانی است که در ماده تفنگ بادی از فاصله ۱۰ متر، ایران را صاحب سهمیه کرد.
با داشـتن جام‌بزرگ این قضیه بیشتر ثابت می شود که تیراندازی همدان بیش از اینها می‌تواند خود را به رخ سایر استان‌ها بکشد.

ورزشکارانی که ظرفیت جهانی دارند

رئیس هیات تیراندازی اسـتان همدان می‌گوید ورزشـکاران این رشته ظرفیت جهانی دارند. علیرضا شمسی‌پور افزود: تیراندازان ما نظیر جام بزرگ و ساسان شهسواری همیشه در مسابقات مختلف توانایی خود را ثابت کرده‌اند.
وی با اشاره به پیش زمینه موفقیت در این رشته در تمامی زمینه‌ها خاطرنشان کرد: سـال گذشـته یکی از بهترین اموری که هیات تیراندازی استان انجام داد توجه به بخش آموزش مربیان و داوران بود و کلاس‌های بسیاری در این زمینه برگزار شد.

افت نداریم

شمسـی‌پور با بیان اینکه هیات تیراندازی استان همدان هیچگونه افتی نداشـته اسـت، بیان کرد: در سـال ۹۳ نزدیک به ۳۰ اعزام ورزشکار به کشـورهای خارجی داشته ایم و ابتدای امسال نیز ۳ اعزام خارجی صورت گرفت.
وی با اشـاره به آغاز فعالیت مدرسـه تیراندازی استان گفت: در فصل تابستان طبق برنامه ریزی های قبلی مدرسه تیراندازی استان در سالن شهید ضرابیان کار خود را آغاز کرد.

پول بالا برای تجهیزات

وی در ادامه تصریح کرد: سـالیانه بیش از ٦ میلیون تومان صرف هزینه خرید ساچمه و سیبل می‌شود.
شمسـی پور با بیان اینکه رشـته تیراندازی نیازمند توجه بیشـتر مسئولان است، بیان کرد: تنها رشته ای هستیم که هر روز مصرفی داریم و روزانه سـاچمه و سـیبل مصرف می کنیم و سالیانه بیش از ٦ میلیون تومان صرف هزینه خرید ساچمه و سیبل می شود.
وی عنوان کرد: هیچ رشـته ورزشی وجود ندارد که هر روز مواد مصرفی و دور ریز داشـته باشـد در صورتی که ورزشـکاران ما باید هر روز تعداد بسـیاری ساچمه و سـیبل برای تمرین خود مصرف کنند.
رئیس هیات تیراندازی اسـتان همدان با اشـاره به وارداتی بودن وسایل این رشته گفت: ساچمه و سیبل آلمانی است و فدراسیون نیز هیچ پولی بابت خرید این وسایل در اختیار ما نمی گذارد.
وی با اشاره به خرید کمپرسور برای هیات بیان کرد: سلاح ها باید بعد از چند بار مصرف شـارژ شـوند و در صورتی که شهرداری کمپرسور داشت اما حاضر نبودند که سلاح های ما را پر کنند و ما مجبور بودیم هر هفته ۲۰۰ هزار تومان هزینه کنیم تا این کپسـول ها را به تهران ببریم و پر کنیم و دوباره به همدان بازگردیم.
رئیس هیات تیراندازی استان همدان عنوان کرد: خوشبختانه موفق شـدیم با هزینه ۲۵ میلیون تومان یک کمپرسـور را برای هیات تیرانـدازی خریداری کنیم که کار بسـیار بزرگی را در این زمینه انجام داده ایم.
شمسـی پور با اشاره به مشکلات رشـته تراپ در همدان گفت: سـلاح‌های مخصوص این رشـته در همدان وجـود دارد و تنها مشکل ما نداشتن زمین برای فعالیت در رشته تراپ است. امیدوار هسـتیم که استانداری و شـهرداری زمین مناسب این رشته را در اختیار ما بگذارند.
وی افزود: ورزشکاران توانمند و خوبی در رشته تراپ در همدان فعالیت می کنند و حتی این ورزشکاران در مسابقات کشوری نیز با وجـود اینکه زمینی نداریم عملکرد مناسـبی دارند اما امیدوار هسـتیم که استانداری و شـهرداری زمین مناسب این رشته را در اختیار ما بگذارند.
رئیس هیات تیراندازی استان همدان با بیان اینکه همدان می تواند میزبان مسـابقات کشوری باشد بیان کرد: زیرساخت این رشته در اسـتان همدان فراهم است و در سطح اسـتان بیش از ۱۵۰ خط تیراندازی وجود دارد.
شمسـی پور عنوان کرد: سـالن اختصاصی تیراندازی همدان نیز دارای ۲٤ خط اسـتاندارد اسـت که این قابلیـت را فراهم کرده تا میزبانی مسـابقات و اردوهای مختلف ملی را داشـته باشـیم. نهادهایی مانند آموزش و پرورش، نیروی انتظامی، سـپاه، شرکت گاز و دانشگاه آزاد نیز دارای خط تیراندازی هستند.
رئیس هیات تیراندازی اسـتان همدان با اشـاره به لزوم حمایت از جام‌بزرگ گفت: این تیرانداز سـابقه حضور در المپیک ۲۰۱۲ را دارد و مسـئولان باید در راه کسب سهمیه المپیک ۲۰۱٦ او را تنها نگذارند.

در صفحه ۲ بخوانید
همدان از صادرات به روسیه جا نماند
2 NEXT PAGE

روزنامه اجتماعی، سیاسی، فرهنگی، اقتصادی

The Message Of Madestan's History & Civilization & Culture

روزنامه همدان پیام

www.HamedanPayam.com

پیام تاریخ، تمدن و فرهنگ مادستان

شنبه ● ۲۶ دی ماه ۱۳۹۴ ● ۵ ربیع‌الثانی ۱۴۳۷ ● ۱۶ ژانویه ۲۰۱۶ ● ۲۵۴۷

روزنامه صبح استان

صاحب امتیاز و مدیر مسئول: نصرت ا... طاقتی احسن

سردبیر: یدا... طاقتی احسن

نشانی: همدان، ابتدای خیابان مهدیه، روبروی دبیرستان شریعتی ساختمان پیام

صندوق پستی: ۶۶۶ - ۶۵۱۵۵

تلفن: ۳۸۲۶۴۴۳۳ (ویژه) نمابر: ۳۸۲۷۹۰۱۳

سردبیر: ۰۹۱۸۳۱۵۱۴۳۷ آگهی: ۳۸۲۶۴۴۳۳

لیتوگرافی و چاپ: پیام رسانه (۳۸۲۷۴۰۸۲ - ۰۸۱)

پایگاه اینترنتی.....www.Hamedanpayam.com

ارتباط با روزنامه.....۱۰۰۰۶۰۶۶

ارتباط با روزنامه.....info@Hamedanpayam.com

Hamedanpeyam@yahoo.com

ارتباط با مدیرمسئول.....modir@Hamedanpayam.com

ارتباط با سردبیر.....sardabir@Hamedanpayam.com

سرویس آگهی.....agahi@hamedanpayam.com

سرویس اشتراک.....eshterak@hamedanpayam.com

چاپخانه پیام رسانه.....litohoma@yahoo.com

▪ اوقات شرعی

اذان ظهر	۱۲:۲۵
غروب خورشید	۱۷:۲۶
اذان مغرب	۱۷:۴۶
نیمه شب شرعی	۲۳:۴۱
اذان صبح فردا	۰۵:۵۶
طلوع خورشید فردا	۰۷:۲۳

» منبع: موسسه ژئوفیزیک تهران

▪ آب و هوا

پیش‌بینی وضع هوا:

صاف تا کمی ابری،وزش باد

شهرستان	همدان	ملایر	تویسرکان	نهاوند	کبودراهنگ	رزن	فامنین	قهاوند	اسدآباد	بهار
▲	۹	۱۰	۹	۷	۶	۷	۷	۶	۸	۹
▼	-۵	-۲	-۲	-۴	-۶	-۶	-۴	-۵	-۶	-۵
	۶۰	۶۰	۵۰	۵۵	۷۰	۶۰	۶۰	۷۰	۷۰	۶۰

▪ حدیث:

پیامبراکرم(ص):

خداوند، نماز شرابخوار را تا چهل روز نمی‌پذیرد و اگر او در این چهل روز بمیرد، کافر مرده است.

کتاب من لا یحضره الفقیه: ج ۴ ص ۳۵۴؛ شناخت‌نامه نماز: ج ۲ ص ۵۹۸

▪ دوبیتی باباطاهر

خرم کوه و خرم صحرا خرم دشت — خرم آنانکه این آلالیان کشت

بسی هند و بسی شند و بسی یند — همان کوه و همان صحرا همان دشت

تـــازه‌ها

چرخ و فلک فضایی از راه می‌رسد

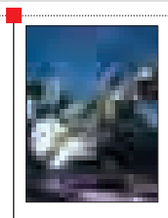

یک شـــرکت قصد دارد از نخستین چرخ و فلـــک کامـــلا مجهز در ماه آوریـــل (آغاز فصل بهار) در یکی از شهربازی‌های انگلیس رونمایی کند.

به گزارش مهر، این چرخ و فلک شرایط بودن در فضا را برای شخص مهیا می‌کند و می‌تواند شخص را به وسیله فناوری VR به اعماق فضا و منظومه‌های ناشناخته شده ببرد.

این نخســـتین چرخ فلک کاملا مجهز است که با اینکه حسگرهایی وجود دارند که دائما هدســـت اشـــخاص را کنترل می‌کنند تا بتوانند تصاویر فضایی را به بهترین صورت ممکن به اشخاص انتقال دهند.

قرصی که از سرطان فیلمبرداری می‌کند

محققـــان بـــرای ارتقای تصاویـــر ارائه شـــده دوربین‌های بلعیدنی برای شناســـایی سرطان‌های گلو و روده، یک قرص ویدیویی جدید طراحی کرده‌اند که قادر به انتشـــار نور فلورســـنت است و به دانشمندان کمک می‌کند تا تحلیل بهتری از تصاویر به‌دست آمده ارائه کنند. راه‌حل‌های کنونی بر انتشار نور مرئی در داخل بدن بیمار تکیه دارند و پزشکان باید در زمان تحلیل مشاهدات خود از قضاوت خود بهره ببرند. استفاده از نور فلورسنت تشخیص سرطان را بسیار ساده‌تر می‌کنـــد زیرا می‌تواند به‌طور واضح منابع غنی خونی را که از رشـــد تومور پشتیبانی می‌کنند، تشخیص دهند.

سرعت غیرمجاز در راه شیری

اخترشناســـان بـــا ردیابی امواج شـــوک به‌جامانـــده از ســـتاره‌های فـــراری موفق به شناســـایی بیش از صد ســـتاره فوق سریع در کهکشان راه‌شیری شدند. این امواج شوک که به امواج شوک کمانی نیز شهرت دارند، در اثر حرکت سریع ستاره‌های فراری ایجاد شده‌اند که درمیان کهکشان راه‌شیری حرکت کرده و منجر به انباشته‌شدن مواد در برابرشان می‌شوند؛ درست مانند آبی که در حال حرکت قایق‌های ماهیگیری در برابر قایق جمع می‌شـــود. این امواج که شکلی کمانی دارند و ستاره‌هایی که به واسطه این امواج شناسایی شده‌اند، با استفاده از داده‌های تلسکوپ فضایی اسپیتزر ناسا ردیابی شده‌اند.

تبلت ویژه نابینایان ساخته شد

محققـــان موفق به ســـاخت خـــط بریل پیشرفته‌ای با اســـتفاده از فناوری حباب‌های میکروفلوید در تبلت شده‌اند.

به گزارش مهر، شـــخص نابینا در صورت استفاده از گوشی همراه یا تبلت نیاز به استفاده از سیستم فرمان صوتی و فیدبک دارد و این در حالی است که شیوه موجود به طور کامل نمی‌تواند نیازهای شخص نابینا را برطرف کند.

در این فناوری با خواندن محتویات تبلت، مطالب صفحه بر جســـته می‌شوند و اینکه قیمت آن کمتر از هزار دلار است و برای این قشر از جامعه توجیه اقتصادی دارد.

این آنزیم دیابت را به تاریخ می‌سپارد

دانشـــمندان علوم‌پزشکی موفق به کشف آنزیمی شـــده‌اند که مانع از اثرگذاری مخرب مواد قندی بر بدن می‌شود.

بـــه گزارش مهـــر، دانشـــمندان دریافته‌اند این آنزیم کـــه در تمامی پســـتانداران وجود دارد نقش مهمی را در محصولات جانبی گلوکز بالای خون تنظیم می‌کند. به عقیده دانشمندان هدف درمانی جدیدی را برای عارضه‌ای همچون دیابت نـــوع دوم و چاقی پیدا کرده‌اند و تـــلاش می‌کنند با کار بر روی داروهای جدید، عملکرد این آنزیم را تقویت کنند. کشف این آنزیم در حین بررسی‌های دقیق آنها بر روی یک مکانیسم پیچیده صورت گرفت.

خواندنی‌ها

با این هدفون صداهای مزاحم را حذف کنید

هدفون‌های هوشمند کوچکی ساخته شده‌اند که می‌توانند درک ما را از صداهای اطراف به صورت حیرت انگیزی تغییر دهند.

ایـــن هدفون‌ها به صورت وایرلس و با نصـــب برنامه‌ای ویژه بر روی گوشی‌های هوشـــمند می‌توانند صداهایی که به گوش ما می‌رسند را دوباره میکس کنند؛ یعنی این امکان را به کاربر خود می‌دهد تا اصواتی که باب میل او برای گوش دادن، نیســـتند را فیلتر کند و یا بسامدهای صوتـــی را در دنیای واقعی برای فرد افزایش دهند. برای نمونه می‌توان گفت که صدای گریه کودک، ترافیک و مترو را به حداقل می‌رساند.

همچنین با این هدفون‌های هوشمند می‌توان از رسیدن صدای افراد پر سر و صدایی که در اطراف ما هستند به گوش خود جلوگیری کرد.

همچنین هنگام گوش کردن به موسیقی، به‌ترین بخش بسامد صوتی را هم تشخیص دهد؛ همچون شخصی که در کنسرت زنده حضور دارد. انتقال صداهای تغییر یافته به گوش به وســـیله این هدفون هوشمند با تأخیر ۳۰ هزارم ثانیه صورت می‌گیرد.

کیوسک

▪ **آوای الوند:** ذخیره سد اکباتان همدان به ۳/۵ میلیو مترمکعب رسید.

معـــاون عمرانی اســـتاندار همدان با اعلام این خبـــر گفت: ۹۰ درصد ســـداکباتان همدان خالی بـــوده و نیاز به صرفه‌جویـــی بیش از پیش احساس می‌شود.

محمودرضـــا عراقی گفت: با وجود بحـــران آب در همدان با مدیریتی که انجام شـــد اجازه قطع آب مشترکین داده نشده است در صورتی که پیش‌بینی قطعی آب در تابستان گذشته شده بود.

انعقـــاد تفاهم‌نامه همکاری بین وزارت آموزش و پرورش و ســـازمان اوقات خبر دیگری اســـت کـــه در ادامه خبر می‌خوانیـــم: با توجه به برگزاری مســـابقات قرآن کریم توســـط هر دو نهاد و به منظور تعامل، صرفه‌جویی و بالا بردن کیفیت کارها، تفاهم‌نامه‌ای بین این دو دستگاه منعقد شد تا از دوگانگی به وجود آمده نیز جلوگیری شود.

کدبانو

بال کبابی مرغ با سس عسل و زنجبیل

▪ مواد لازم:

بال مرغ ..... ۱/۳ کیلوگرم

پیازچه خرد شده ..... ۱ عدد

دانه کنجد ..... ۲ قاشق غذاخوری

مواد لازم برای تهیه سس:

سس سویا ..... یک چهارم فنجان

عسل .....۳ قاشق غذاخوری

زنجبیل پوست کنده و رنده شده ..... ۲/۵ سانتی متر

سیر .....۳ حبه

سس تند .....یک هشتم قاشق چایخوری

▪ طرز تهیه:

فر را با حرارت ٤٢٥ درجه فارنهایت گرم کنید. یک سینی مخصوص فر برداشـــته و روی آن را فویل بکشـــید. روی فویل را با روغن زیتون بپوشانید تا بال مرغ به آن نچسبد.

سپس تمام مواد لازم بـــرای تهیه ســـس را در یک کاســـه با هم مخلوط کنید. بال‌ها را روی سینی فر بچینید (قســـمتی که پوست دارد رو بـــه پاییـــن باشد). سعی کنید سینی زیاد شلوغ نشود.

سپس تمام مواد لازم برای تهیه سس را در یک کاسه با هم مخلوط کنید حالا ســـینی را برای ۱۵ دقیقه داخل فر قرار دهیـــد. بعد از این زمان با اســـتفاده از یک انبر بال‌ها را برگردانید، طوری که قسمت پوست دار آن رو به بالا قرار گیرد. برای ۱۰ دقیقه دیگر مرغ‌ها را داخل فر بگذارید تا خوب سرخ و طلایی رنگ شـــوند. هنگام پخت حواستان به آنها باشد تا نسوزند.

مرغ‌ها را داخل فر بگذارید تا خوب سرخ و طلایی رنگ شوند

حالا بال‌های کبابی را در یک کاسه گذاشته و با باقی مانده سس مخلوط کنید. دانه کنجد و پیازچه را روی بال‌های سوخاری پاشیده و سرو کنید.

گزارش

پیامک‌های انبوه و نظارتی که وجود ندارد

پیام‌های انبوه یا گروهی از ابزارهای ارتباطی نوین اســـت که قابلیت ارائه خدمات مطلوبی را دارد، اما به دلایل متعدد کارایی اصلی و مناسب خود را از دســـت داده و معضلی را ایجاد کرده که با وجود اتخاذ برخی راهبردها، همچنان حل نشده است.

هر چند ارسال پیام‌های انبوه دارای مزایایی مانند اطلاع‌رســـانی ســـریع و به موقع و حتی کاهش هزینه اســـت، اما به دلیل استفاده نامناسب از آن به یک معضل تبدیل شده است.

هـــر روز تعدادی زیـــادی پیامک بـــا محتوای مختلف از جمله پزشـــکی، اجتماعی و فرهنگی ارســـال می‌شود که بیشـــتر برای مشترکین مفید نیست و در برخی موارد زیان‌های مالی به همراه دارد.

نصرا... پژمان فر عضو کمیسیون فرهنگی مجلس شورای اسلامی در این خصوص گفت: امروزه پیامک‌های انبوهی برای مخاطبین ارسال می‌شود که بیشتر آنها مفید و موثر نیست و افراد روزانه بـــا چندین پیامک این چنینی مواجه می‌شـــوند. ارســـال پیامک های انبوه آسیب‌های اجتماعی و اخلاقی، آســـیب مالی هم دارد و از جیب مردم مبالغی برداشت می‌شود.

وی با طرح این ســـؤال که چه ســـازمانی باید محتـــوای پیامک‌های انبوه را ممیزی کند، گفت: وزارت ارتباطات متولی این کار را وزارت ارشاد می‌داند و وزارت ارشاد هم می‌گوید ما تکلیفی در این موضوع نداریم.

وی بیـــان کرد: نظارت بر محتوای رســـانه‌ها در قالـــب مجموعه‌ای با عنوان شـــورای نظارت بر مطبوعات انجام می‌شـــود و اگر تخلف مشاهده شـــد، تذکر و یا برخورد می‌کنـــد اما در فضای مجازی مشخص نیست چه سازمانی متولی ناظر است.

رویکرد کشورهای دیگر در قبال ورود محصولات فناورانه

کارشناسان فضای مجازی معتقدند پیش از ورود محصولات فناورانـــه از جمله پیامک‌های انبوه، ضوابط و مقررات قانونی برای استفاده مناسب و صحیح آن تدوین و ابلاغ شود تا هم شرکت‌های فعال و هم مردم دچار مشکل نشوند.

یـــک کارشـــناس فضـــای مجـــازی گفـــت: بیشترکشـــورهای دنیا اجازه ورود بدون ضابطه محصـــولات فناورانه را نمی‌دهند و به تناســـب شرایط آن کشـــور، مقرراتی در این زمینه وضع می‌کنند.

روح ا...مومن نسب اظهار کرد: این موضوع در کشور ما رخ نمی دهند و فناوری و محصولات فناورانه زودتر از قانونگـــذاری و بدون ضابطه وارد کشـــور می‌شوند که مشـــکلاتی را به بار می‌آورنـــد. به عنوان مثال، اینترنت ســـال ۱۳۷۱ وارد کشور شـــد و در سال ۱۳۸۸ قانون جرایم رایانـــه‌ای تصویب و ابلاغ شـــد و در این مدت طولانی مردم ما از اینترنت اســـتفاده می‌کردند و هیچ قانونی در این زمینه حاکم نبود.

مومن نســـب ادامه داد: در حال حاضر وضعیت پیامـــک نیز به همین روال اســـت و ســـال‌های طولانی از این خدمت استفاده می‌شود، اما متولی مشخصی برای وضع ضوابط و مقررات در این زمینه وجود ندارد.

این کارشـــناس فضای مجازی اعلام کرد که در برخـــی از بخش‌ها هم کارهایی در زمینه پیامک انبوه انجام شـــده اما به علت این که هم مجری و ناظـــر و قانونگذار به صـــورت یکجا وزارت ارتباطات می‌باشـــد، ســـبب بروز مسائلی شده است.

وی بر لزوم نظارت دقیق بر محتوای پیامک‌های ارسالی تأکید کرد و گفت: با توجه به اینکه هیچ ضابطـــه و مقرراتی در خصوص ارســـال پیام با استفاده از نرم افزارهای گوشی‌های تلفن همراه همچـــون وایبر، واتس‌آپ، اینســـتاگرام، لاین و تلگـــرام وجود ندارد، یکی دیگر از مشـــکلات موجود را ضابطه نداشتن ارسال پیامک از خارج از کشـــور است که مسؤلان باید مقررات قانونی برای این موضوع وضع کنند.

ارســـال پیامک‌های انبوه و ضرورت جلب موافقت مشترکین

مدیر عامل مجمع فعالان فضای مجازی انقلاب اسلامی گفت: ارسال پیامک‌های انبوه و تبلیغاتی نباید بدون اجازه دارندگان ســـیم کارت‌ها انجام شـــود که متأســـفانه این کار بدون اجازه انجام می‌شود.

مهـــدی صرامی اظهار کرد: اپراتورهای ارســـال کننده پیامک‌های انبـــوه اعلام کردند که افرادی کـــه تمایل به دریافت پیامک انبوه ندارند، موارد را ذکر کنند تا نسبت به قطع پیامک اقدام شود.

وی با اشـــاره به این که در حال حاضر برخی از خدمات به وسیله پیامک‌های انبوه ارائه می‌شود، گفـــت: در صورت قطع پیامک‌های انبوه، برخی از فعالیت‌هـــای این افراد مختل شـــده و آنها از دریافت برخی از خدمات محروم می‌شوند.

صرامی ادامه داد: شـــرایط به گونه‌ای اســـت که دارندگان ســـیم کارت یا باید این ســـرویس را داشته و یا آن را قطع کند که این موضوع سبب نارضایتی مردم شده است.

وی همچنین بـــه تصویب آیین‌نامه توســـعه و ســـاماندهی رســـانه‌ها و فعالیت‌هـــای فرهنگی دیجیتـــال اشـــاره کرد و گفت: بـــه موجب این آیین‌نامه نظارت بر رســـانه‌های پیام‌رســـان که پیامک‌های انبـــوه و تبلیغاتی نیـــز جزئی از آن هستند، به وزارت ارشاد واگذار شده است.

مدیر عامل مجمع فعالان فضای مجازی انقلاب اســـلامی اظهار کرد: مقرر شد وزارت ارتباطات سامانه‌ای را برای نظارت بر محتوای پیامک‌های انبوه ایجاد کند تا وزارت ارشاد بتواند این کار را انجام دهد که به نظر می‌رســـد این سامانه ایجاد نشده است.

وی گفت: امســـال ضرب‌الاجلی تعیین شـــد تـــا اپراتورهای ارســـال کننده پیامـــک انبوه، ســـامانه‌ای تعبیه کنند و براساس آن مشخص شـــود که چه شـــماره‌ای در اختیار اشخاص حقیقی و یا حقوقی برای ارســـال پیامک انبوه تبلیغاتی قرار گیـــرد که این موضوع هنوز هم به نتیجه نرسیده است.

بـــه گفته صرامی، قانون مناســـبی بـــرای تعیین صلاحیـــت و نظارت بر افـــرادی که به صورت انبـــوه اطلاعات مردم را جمـــع‌آوری می کنند، وجود ندارد.

وزارت ارتباطات و پیامک های انبوه

این همه در حالی اســـت کـــه وزیر ارتباطات و فناوری اطلاعات روز دوشـــنبه (۲۱ دی ماه) در کمیسیون فرهنگی مجلس حضور یافت و به سؤالات نمایندگان در مورد وضعیت پیامک‌های انبوه پاسخ داد.

معاون حقوقی، امور دولـــت و مجلس وزارت ارتباطات و فناوری اطلاعات در این حضوص در گفت‌وگو با ایرنا گفت: در کمیسیون فرهنگی مجلس شورای اسلامی، پاسخ‌های مستند و فنی از سوی وزیر ارتباطات ارائه شد.

خبر

ارائه تسهیلات به طرح‌های فناورانه

معاون توسعه مدیریت و منابع معاونت علمی و فناوری ریاســـت جمهوری از ارائه تسهیلات با سود کم تا سقف ۵ میلیارد ریال برای ۸۰ درصد طرح‌های فناورانه و نوآورانه خبر داد.

معاون توســـعه مدیریت و منابـــع معاونت علمی و فناوری ریاســـت جمهوری در گفت‌وگـــو با حوزه باشـــگاه خبرنگاران جوان با اشـــاره به برنامه دولت یازدهم برای حمایت از ایده‌های نوآورانه اظهار کرد: معاونت علمی و فناوری ریاست جمهوری در راستای اجرایی کردن فعالیت بازار دارایی فکری در برقراری ارتباط اولیه بین نوآوران و سرمایه‌گذاران حمایت‌هایی را ازهمچون ارائه تســـهیلات با ســـود کم تا سقف ۵ میلیارد ریال بـــرای ۸۰ درصد طرح در نظر گرفته است و این تسهیلات تا کنون به دو طرح نوآورانه در فستیوال بازار دارایی فکری ارائه شده است.

وی ادامه افزود: رشد علمی ایران به سرعت در حال رشد و افزایش است اما متأسفانه در کنار این جایگاه در زمینـــه فناوری ضعیف عمل کرده‌ایم به طوری که در زمینه فنـــاوری جایـــگاه ۱۲۰ و در بحث اقتصاد دانش‌بنیـــان جایگاه ۱۰٤ را در بین ۱٤۲ کشـــور دنیا داشته‌ایم.

دلیری تصریح کرد: در کشـــور علم تولید می‌شـــود اما تبدیل آن به فناوری انجام نمی‌شـــود، ارتباط بین تولیدکنندگان علم دانشـــگاهی با صنعتگر در کشور برقرار نیست و شاید یکی از عوامل ضعف در حوزه فناوری نیز همین مقوله باشد.

معاون توســـعه مدیریت و منابـــع معاونت علمی و فناوری ریاست جمهوری خاطر نشان کرد: نه صنعت دانشگاه را قبول دارد و نه دانشگاه به صنعت اهمیت می‌دهد و ضعف در حوزه فناوری در این چند ســـال به خوبی این امر را نشان می‌دهد. کشورهایی همچون فنلاند، ســـوئد که در تولید علم از ما عقب هستند به لحاظ فناوری جلوتر از ایران بوده‌اند زیرا توانسته‌اند از کمترین تولیدات علمی خود خروجی خوبی دریافت کنند. وی بیان کرد: در مقایســـه‌ای که سال ۲۰۰۰ تا ۲۰۱۲ انجام شـــد جایگاه جهانی ایران از رتبه ۹۵ به ۹٤ در بحث فناوری رشد داشته و فقط در این سال‌ها یک پله در مبحث فناوری ارتقا داشته‌ایم، در صورتی که در این مدت کشـــورهای منطقه و کشورهایی که در تولید علم با ما فاصله دارند در زمینه فناوری رشد خوبی داشته‌اند.

دانستنی ها

آیا می دانید

- درازتریـــن جانور یک نوع کرم خاکی اســـت که درازای آن به بیش ۵۵ متر می‌رسد
- نخستین کلیسای ساخت بشر یعنی کلیسای پطرس مقدس در انطاکیه ترکیه است
- تقریبا ۶۵٪ وزن انسان را اکسیژن تشکیل می‌دهد.
- رشـــد تعداد خودروهـــا در جهان ۳ برابر رشـــد جمعیت انسان‌هاست.
- وزیر دفاع اسراییل و رئیس حزب کارگر آن ایرانی الاصل هستند.
- بیشترین آمار طلاق در جهان متعلق به ایران است
- کوکاکولا در اصل سبز رنگ است
- اسم قاره‌ها با همان حرفی که آغاز می‌شود پایان می‌یابد
- شما نمی‌توانید با حبس نفستان خود کشی کنید
- غیر ممکن است آرنج دستتان را بلیسید

گل وگیاه

باباکو

باباکو درختچه‌ای کوچک، بـــه ارتفاع حـــدود ٦ فـــوت، با تنـــه‌ای افراشـــته و ســـاقه‌های چوبـــی نـــرم و دارای اثـــر دمبرگ‌هـــا روی تنه است. ضخامت تنه درخت به میزان قدرت گیاه بستگی دارد. هرچه گیاه قوی‌تر باشد، ضخامت تنه نیز بیشتر است و برعکس.

برگ‌ها نســـبتاً بزرگ، پنجه‌ای، با رگبرگ‌های برجسته هســـتند که روی دمبرگ‌هایی طویل و توخالی قرار گرفته‌انـــد. میانگین طول عمر هر برگ از ٤ تا ٦ ماه اســـت. این برگ‌ها در طول ماه‌های ســـرد زمســـتان به تدریج می‌پوسند و می‌ریزند. گل‌ها بر روی ساقه‌ها یا تنه جدید و در طول فصل رشد گیاه ظاهر می‌شوند.

عکس روز

کودکان زیرآوار مانده از حمله عربستان به صنعا

عکس: فرادید