2411200293970001

کانال خبری همدان پیام در تلگرام | t.me/hamedanpayam
کانال نیازمندی‌های روزنامه در تلگرام telegram.me/bazarehamedan

پیام تاریخ تمدن و فرهنگ ماستان | ISNN: 2322-4665

روزنامه همدان پیام

www.HamedanPayam.com

پنجشنبه ● ۲۱ دی ۱۴۰۴ ● ۲۸ جمادی‌الثانی ۱۴۴۵ ● ۱۱ ژانویه ۲۰۲۶
سال بیستم ● شماره ۴۷۷۹ ● ۱۲ صفحه روزنامه + نیازمندی‌ها ● ۱۵۰۰۰ تومان

خبر ۲

ثبت ۳۰ ازدواج برای همدانی‌ها در هر شبانه روز

ماستان ۳

اسدآباد شهر بدون پارکینگ

فرهنگ ۷

حال بد کتاب کودک و نوجوان

یادداشت روز ۲
توجه به آسمان

شهردار همدان خبر داد

همدان پایتخت گردشگری آسیا شد

۴

بوم گردی‌ها در مهاجرت معکوس به روستاها نقش آفرین بوده‌اند

رشد ۳۵ درصدی اقامتگاه‌های بوم‌گردی همدان

۸

حاجی‌بابایی:

ترامواى همدان تعیین تکلیف شد

یکی از طرح‌های عمرانی و توسعه‌ای همدان که با مخالفان و موافقان متعددی مواجه بود، تعیین تکلیف شد.

در سال ۱۴۰۳ عملیات اجرائی ترامواى همدان توسط وزارت دفاع آغاز می‌شود. به گفته حمیدرضا حاجی‌بابایی سال آینده عملیات اجرائی آن با سرمایه‌گذاری ۱۰هزارمیلیاردتومانی توسط این وزارتخانه آغاز می‌شود. با اینکه اجرای قطار شهری در همدان در سال۹۸ به‌تصویب رسیده و دارای ردیف بودجه شد و در همان سال نیز با اختصاص ۵۰۰میلیون تومان، طرح مطالعاتی آن توسط مشاور در شهرداری همدان آغاز و انجام شد، اما با تغییر شورای شهر این طرح با مخالفان جدی روبرو شد و...

۶

دوربین‌های ثبت سرعت در بلوارها فعال شدند

۲

رنگ‌های کودکانه در دنیای خاکستری مجازی

بازی‌های نوستالژی کودکانه به خاطره‌ها پیوست

۵

رئیس کمیسیون فرهنگی شورای شهر مطرح کرد

استفاده از اساتید قرآنی در اجرای برنامه‌های ماه رمضان

ماه مبارک رمضان امسال باید برنامه‌ریزی‌ها به سمت اجرای برنامه‌های قرآنی با اولویت‌بندی در سطح شهر و محلات انجام می‌شود.

رئیس کمیسیون فرهنگی شورای شهر همدان در کمیسیون فرهنگی شورا با موضوع پیشنهادات قرآنی ماه مبارک رمضان با حضور فعالان قرآنی شهر، گفت: سال گذشته یک ماه مانده به ماه مبارک رمضان جلسه‌ای با این مضمون برگزار شد اما پیشنهادات به‌طور کامل اجرا نشد.

به گزارش روابط عمومی شورای اسلامی شهر همدان،سعید شهابی نیا با بیان اینکه برنامه‌های ماه مبارک رمضان سطح شهر چندان جامع و تبلیغات ارزشگذار نبود، اظهار کرد: به منظور اتخاذ تصمیمات بهتر و پیش‌بینی برنامه‌های جامع‌تر امسال این جلسه هم‌اندیشی ۲ ماه قبل از فرارسیدن ماه مبارک برگزار شده است.

رئیس کمیسیون فرهنگی شورای شهر همدان بیان کرد: ماه رمضان امسال با نوروز تلاقی دارد و به همین مناسبت باید برنامه های متنوع و مؤثری در شهر داشته باشیم.

وی همچنین استفاده از آیات قرآنی مرتبط در تبلیغات را ارزشگذار بر انتقال پیام به مخاطبان دانست و تصریح کرد: این اقدام توسط شهرداری و سازمان فرهنگی شهرداری قابل اجراست و باید به منظور استفاده از آیات تأثیرگذار از نظر اساتید و فعالان قرآنی به نحو مطلوب استفاده شود.

رئیس کمیسیون فرهنگی شورای شهر همدان ادامه داد: اینگونه جلسات با هدف اجرای برنامه‌های بهتر قرآنی در ماه مبارک رمضان شامل قرائت و تفسیر قرآن، مسابقه و... در سطح خانواده، محله و شهر برگزار شود.

شهابی‌نیا با تأکید بر اینکه باید اجرای برنامه‌های مؤثر قرآنی در طول سال تداوم داشته باشد، خاطرنشان کرد: اجرای برنامه‌های قرآنی در ماه مبارک رمضان باید نقطه شروعی برای تداوم آن طی سال باشد.

همچنین در این جلسه فعالان قرآنی به بیان دیدگاه‌ها و پیشنهادات خود پرداختند که در همین راستا بکارگیری نماده‌ای قرآنی در ورودی‌های شهر با توجه به همزمانی ماه مبارک رمضان و عید نوروز و ورود مسافران به همدان، اطلاع‌رسانی گسترده برنامه‌های قرآنی به شهروندان، توسعه و تقویت جلسات قرآن خانگی، پیش‌بینی فضایی برای جزء خوانی روزانه، ترتیل‌خوانی در فرهنگسراها، در نظر گرفتن اعتبارات بیشتر برای اجرای برنامه‌های قرآنی، استفاده از ظرفیت‌های قرآنی و قاریان استانی و شهری، پرداختن به ظرفیت بزرگ دانش‌آموزی در ترویج فرهنگ قرآنی و سرکشی مسئولان و مدیران به جلسات قرآنی از جمله پیشنهادات بود.

هوشمندترین شرکت برق کشور خواهیم شد

علی طاقتی احسن- همدان پیام: چشم‌انداز شرکت برق استان قرار گرفتن در جمع ۳ شرکت برتر کشور بوده که در این رابطه محورهای تحقق این هدف سازمانی تدوین شده و در آینده‌ای نزدیک این استان جزو هوشمندترین شرکت‌های برق کشور خواهد بود.

مدیرعامل شرکت توزیع نیروی برق استان همدان گفت: مأموریت شرکت توزیع برق مطمئن و پایدار برای مشترکان برق است که در این رابطه ٤ محور برای توسعه برق استان و ارتقاء رضایتمندی مردم تعریف کرده‌ایم.

علی سهرابی‌بیدار در جلسه بررسی مشکلات حوزه برق شهرستان رزن، اظهارکرد: ٤محور و ریل توسعه و استراتژیک تعریف شده در مأموریت ما محور هوشمندسازی، قابلیت اطمینان، بهره‌وری و مشتری‌مداری است که با تحقق آنها رضایتمندی مشترکان استان محقق خواهد شد.

سهرابی‌بیدار با اشاره به حوزه برق شهرستان رزن تصریح کرد: در بحث توسعه و اصلاح برق شهرستان رزن اعتباری افزون بر ۷۲ میلیارد تومان بر مبنای بازار امسال در سال‌جاری هزینه صرف شده است.

وی تعداد مشترکان برق شهرستان رزن را ۳۱ هزار و ٦٧٢ مشترک برشمرده و خاطرنشان کرد: از این تعداد ٢٦ هزار و ٨٢٢ مشترک به مشترکان خانگی، ٨١٩ مشترک عمومی، ٩٥٥ مشترک کشاورزی، ٦٤٩ مشترک صنعتی و ٢٤٢٧ مشترک تجاری و سایر اختصاص دارد.

فرماندار رزن هم از اختصاص ٥ تا ١٠ میلیارد تومان توسط کمیته برنامه‌ریزی شهرستان به حوزه برق این شهرستان خبر داد و گفت: تقویت ولتاژ برق برخی از روستاهای دارای کارگاه‌های مختلف تولیدی موزائیک‌سازی و لاستیک‌سازی، جزو برنامه است که توجه به این امر ضرورت دارد.

علی‌اصغر غفاری‌آثار با تأکید بر توجه ویژه شرکت توزیع نیروی برق استان همدان نسبت به زیرساخت‌های برق شهرستان رزن، تصریح کرد: روستاهای منصورآباد، ملاابداع و بابانظر از جمله روستاهای سطح شهرستان بوده که در حوزه برق دارای مشکلات هستند و اولویت رفع مشکلات و تقویت برق این روستاها توسط شرکت برق ضروری است.

وی همچنین با اشاره به طرح نهضت ملی مسکن شهرستان رزن یادآور شد: در حال حاضر ٩٤ واحد از مسکن طرح نهضت ملی مسکن شهر رزن با پیشرفت فیزیکی بیش از ٣٠ درصد در حال احداث بوده که از شرکت توزیع نیروی برق استان درخواست داریم نسبت به تأمین زیرساخت‌های برق این طرح اقدامات لازم را انجام دهد.

غفاری‌آثار در ادامه یادآور شد: برخی از روستاهای سطح شهرستان دارای ضعف ولتاژ برق هستند که حل مشکل این روستاها نیز باید در اولویت قرار گیرد. وی با اشاره به عملکرد خوب شرکت برق شهرستان رزن بیان کرد: ایجاد زیرساخت‌های خدماتی و عمرانی در سطح شهرستان از نقش مؤثری در توسعه و عمران دوچندان شهرستان برخوردار خواهد بود.

غفاری‌آثار با اشاره به زیرساخت‌های حوزه بهسازی و مقاوم‌سازی روستایی سطح شهرستان رزن گفت: از ٨٥ روستای سطح شهرستان با اعتباری افزون بر ٦٦ میلیارد تومان، ٤٣ روستا آسفالت شده است ضمن اینکه ٢٩ روستا نیز با تخصیص اعتباری افزون بر ٤٣ میلیارد تومان آسفالت و بهسازی آن انجام خواهد شد.

مدیرعامل توزیع برق شهرستان رزن هم گفت: شهرستان رزن دارای ٨٤ روستا، دو شهر و دو بخش بوده که طی دو سال گذشته اقدامات ارزنده‌ای به منظور خدمات هر چه مطلوب‌تر در حوزه برق این شهرستان انجام شده است.

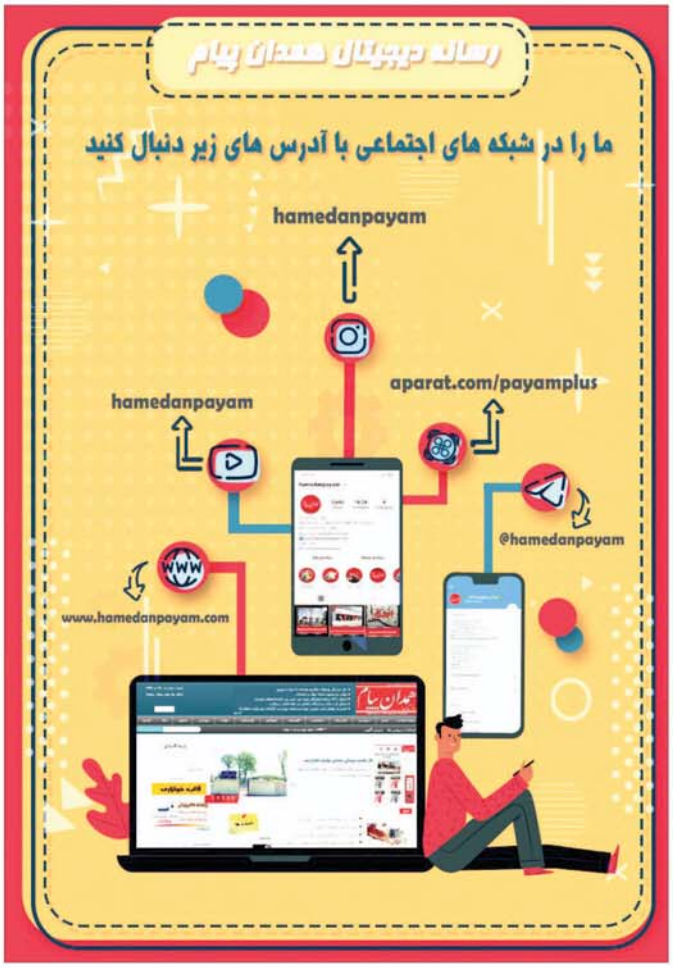

دوربین‌های ثبت سرعت در بلوارها فعال شدند

عکس: ایرنا

دوربین‌های ثبت تخلف سرعت غیرمجاز در بلوارهـای همدان که مدت‌هـا غیرفعال بودند دوباره فعال شـده و نسـبت به ثبت تخلف اقدام می‌کنند.

رئیس پلیس راهنمایی و رانندگی شهرسـتان همدان گفـت: به تازگـی دوربین‌های ثبت سـرعت واقع در بلوارهای مطهری، شـهید احمدی روشن، شهید سردار سلیمانی، شهید مطهری، فاطمی، بلوار ارم، سبیج، ارتش فعال شدند.

ابراهیم فارسی اضافه کرد: سرعت خودروها در بلوارهای یاد شـده نبایـد از ۷۰ کیلومتر در سـاعت تجاوز کند و محدودیت سرعت خودروهـا با تابلو نصب شـده در حاشـیه بلوارها مشخص شده است.

رئیس پلیس راهنمایی و رانندگی شهرسـتان همدان ادامـه داد: چنانچه راننـده‌ای تا ۳۰ کیلومتر بیش از سـرعت تعیین شـده تردد کنـد ۶۰۰ هزار ریال و بیـش از ۳۰ کیلومتر از سـرعت پیش‌بینی شده تردد کند ۲ میلیون ریال اعمال قانون و از طریق پیامک به راننده متخلف اطلاع رسانی می‌شود.

فارسی ادامه داد: درصد بالایی از سوانح درون شـهری همدان در بلوارها ناشـی از تخطی از سـرعت مطمئنه اسـت که با فعال شدن دوربین‌ها به زودی شـاهد کاهش محسوس آمار سوانح خواهیم بود.

وی بیان کرد: بلوار خوزسـتان بیشتر دارای دوربین ثبت تخلف سـرعت بـود و بزودی بلوار شـهید همدانی هم بـه دوربین مجهز می‌شود.

دوربین‌های ثبت تخلف کمک‌حال کنترل ترافیک

پیش از این نیز سـخنگوی شورای اسلامی شـهر همدان از نصـب ۶ دوربین پلاک‌خوان به منظور اجرا و کنترل مکانیزه مدیریت حمل و نقل و ترافیک سطح شهر توسط شهرداری همدان خبر داده بود.

به گزارش مهسر، علی رضایی در راسـتای اطلاع‌رسـانی در خصوص چگونگی اجرای طرح‌هـای ترافیکی، محـدوده اجرایی این طرح‌هـا، سـاعات ورود و خـروج به این محدوده‌ها و... عنوان کرد: سـازمان مدیریت و مهندسـی شـبکه حمل‌ونقل شـهرداری همدان در راسـتای مدیریت و بهبود عملکرد حمل‌ونقل، روان‌سـازی، کاهـش ترافیک و ایمن‌سـازی معابر، بر اساس اسناد بالادسـتی از جملـه طرح جامع حمل‌ونقل و ترافیک و سیاسـت‌ها و خط مشی‌های شورای هماهنگی ترافیک استان (همتا)، نسبت به برنامه‌ریزی، هماهنگی و نظارت ترافیکی در سـطح شهر اقدام می‌کند.

رضایی با اشـاره به اجـرای طرح ترافیک در رینگ مرکزی شـهر اضافه کرد: با توجه به سـاختار تک‌هسـته‌ای و انطبـاق ناحیه مرکـزی تجاری (CBD) بـا بافت تاریخی در مرکز شـهر همدان و تراکم ترافیک در این محدوده، اجرای طرح ترافیک در معابر منتهی بـه میدان امام (ره) توانسـته حجم عمده‌ای از بار و فشـار ترافیکی در رینگ مرکزی را کاهش دهد.

وی اظهـار کرد: به منظـور بهبود عملکرد و مکانیزه کردن کنتـرل ترافیک، چهار دوربین در هریک از خیابان‌های شـریعتی، بابا‌طاهر، شـهدا و تختی نصب و اجرا شـده است که طبق مصوبه شورای همتا، ورود خودروها به محدوده طرح ترافیک شهر همدان از ساعت ۸ تا ۱۴ و ۱۶ تا ۲۱ ممنوع است.

سـخنگوی شورای شـهر همدان با اشاره به اجـرای طرح زوج و فـرد، نصب ۶ دوربین پلاک‌خـوان را اقدامی جهـت اجرا و کنترل مکانیزه این طرح دانسـت و گفت: به منظور مدیریت حمل و نقل و ترافیک سـطح شهر، طـرح زوج و فرد از اواخر سـال گذشـته اجرایی شد و با توجه به اینکه توانسـت تاثیر چشمگیری در کنترل و کاهش ترافیک داشته باشد، طبق مصوبه شورای همتا در سال جاری نیز ادامه یافت.

رضایـی محـدوده مکانـی ابلاغ شـده از سـوی شـورای همتا برای طـرح زوج و فرد را شـامل بلوارهای علویـان، هگمتانه، خواجه‌رشـید، کاشـانی، مفتح و محورهای (میدان دانشـگاه- خیابان میرزاده عشـقی- میدان شـریعتی)؛ (میدان دانشـگاه- خیابان طالقانی- فلکه فردوسـی- چهارراه تختی)؛ (میدان دانشـگاه- خیابان بوعلـی- آرامگاه بوعلـی)؛ (آرامگاه بوعلی-بلـوار مدنی- چهـارراه تختی) و (آرامگاه بوعلی- بلوار خواجه‌رشید- چهارراه خواجه‌رشید) برشمرد و گفت: شـهرداری همدان به منظور نظارت هوشـمند بر خودروهای ورودی و خروجی به محدوده طـرح، ۶ دوربین پلاک‌خوان در خیابان‌های شریعتی، بوعلی، بین‌النهرین، بلوار آیت‌ا... مدنی، بلوار آیت‌ا... کاشـانی و بلوار خواجه‌رشید را نصب و اجرا کرده‌است تا به طور مکانیزه بر روند عبور و مرور و ترافیک شهر پایش کند.

سـخنگوی شورای شـهر همدان، نصب ۱۲ دوربیـن ثبت تخلف سـرعت در میادین و تقاطع‌های اصلی شهر را نیز اقدام مهمی برای کنتـرل سـرعت غیرمجاز و تخلفات ناشی از این امر دانسـت و افزود: بـا توجه به حجم بـالای ترافیک در میادین و تقاطع‌های اصلی و افزایش شـمار خودروها، نیروی انسـانی قادر نیسـت تمام مباحث ترافیکی و تخلفات را ثبـت و ضبط کند و لازم اسـت در نقاط پر ازدحام شـهر از تکنولـوژی دوربین‌های هوشمند نظارتی برای ثبت تخلفات سـرعت و اعمال قانـون بدون نیاز به حضور فیزیکی مأموران فعال استفاده شود.

رضایـی ادامه داد: در حال حاضر ۱۲ دوربین ثبت تخلف سرعت در سـطح شهر همدان در بلوارهای ولایت، مطهری، فاطمیه، شهید احمدی‌روشـن، ارتش، ارم (۲ عدد)، آیت‌ا... نجفی، سـردار همدانی و بلـوار فرودگاه (۲ عدد) فعال هسـتند که تخلفات را ثبت و ضبط می‌کنند. هدف از نصب این دوربین‌ها، اعمال قانون و جریمه رانندگان پرخطری اسـت که تخلف سرعت غیرمجاز دارند.

یادداشت روز

توجه به آسمان

خشکسـالی و تداوم آن باز هم دلیلی شده تا نگاه‌ها به آسمان بیشتر شـود و اگر افراد زیادی که متوجه زمین شـده بودند باز هم متوجه آسمان شوند.

اکنون مردم می‌دانند که اگر باران و برف نبارد بهار و تابسـتان سختی خواهند دانسـت و باید خود را برای سالی سخت همراه با بسیاری از کمبودها آماده کنند.

در کنار خشکسـالی افزایش نیاز و تقاضا برای آب و کاهش همواره منابع تجدیدپذیر آبی، در بالای فهرست لزچالش‌های کشور قرار دارند.

صاحبنظران نیز تأکید دارند؛ در این شـرایط، استفاده از راهکارهای نو برای تأمین آب پایدار، به یک ضرورت تبدیل شـده اسـت؛ یعنی باید در اندیشهٔ منابعی باشیم که تغییر اقلیم و خشکسالی نتواند بر کمیت و کیفیت آن اثر بگذارد.

همچنین آنها منابع آبی را به ۲ گروه منابع متعارف و منابع غیرمتعارف تقسـیم می‌کنند. آب‌های سـطحی مانند رودخانه‌هـا و دریاچه‌ها و آب‌های زیرزمینی مانند چاه‌ها و چشـمه‌ها را در دسته منابع متعارف آبی قرار می‌دهند.

اما نکته اینجاسـت که از منظر کارشناسی در وضعیت کنونی، حاصل رویکرد توسعه، افزایش منابع آبی است. هر مقدار تقاضا وجود داشته، منابع متعارف و غیرمتعارف را افزایش داده‌ایم؛ در حالی‌که باید مرزی برای آن در نظر می‌گرفتیم. به باور کارشناسان در حال حاضر مدیریت تقاضا و افزایش بهره‌وری مصرف آب، مهمترین راهکار برون‌رفت از بحران کنونی در حوزهٔ آب کشور است. این وضعیت کلی کشور است و همدان با سابقه بحران آب از این وضعیت جدا نیست.

هر چند برای آب شـرب همدان، مسـئولان تلاش دارند نگرانی‌ها را برای سـال آینده کم و پایداری آب را تضمین کنند اما واقعیت این است که برای تغییر اقلیم و خشکسـالی هنوز اقدامی جدی حتی در حد مطالعه نیز در استان اطلاع‌رسانی نشده‌است.

طبیعی است که با تکرار این مفاهیم، مطالعاتی در این زمینه انجام‌شده باشـد اما اینکه این مطالعات به چه میزان قابل اسـتفاده باشد و برای مدیریت تغییر اقلیم و خشکسـالی چه کارهایی لازم است انجام شود، تاکنون مباحثی نبوده‌اسـت. با این اوصاف به نظر می‌رسـد راهی جز پرداختـن به این مباحث و افزایش آمادگی اسـتان برای تغییر اقلیم و پذیرش واقعیت‌ها باقی نمانده‌است.

واقعیت‌هایی که ممکن اسـت محورهای توسعه استان را از هرچه به آب نیاز دارد به سمت محورهایی که آب نخواهد یا کم بخواهد، سوق دهد. در واقع تغییر محورهای توسـعه مقدمه استقبال واقعی از تغییر اقلیم است.

تغییری که در آن قرار اسـت همدان دیگر برف نداشته باشد و هوای آن گرمتر شـده و کم آبی از شـاخصه‌های آن و نگاه به آسمان در آن مستمر باشد.

ثبت ۳۰ ازدواج برای همدانی‌ها در هر شبانه روز

جـلال محمدکریمـی- خبرنـگار همدان‌پیـام: داده‌هـای آمـاری ۹ ماهه سـال‌جاری گویای این اسـت که در هر شـبانه روز ۳۰ ازدواج در این استان ثبت شده است.

مدیرکل ثبت احوال اسـتان همدان گفت: ۸ هزار و ۲۰۴ زوج ۹ ماهه اسـال راهی خانه بخت شـدند که این آمار نسبت به زمان مشـابه سال گذشـته که ۹ هزار و ۴۱۳ واقعه ازدواج ثبت شـده بود ۱۲.۸ درصد کاهش داشته است.

بابـک بختیاری اظهار کـرد: اضافه کرد: بیشـترین میزان کاهـش ازدواج مربوط به شهرسـتان‌های فامنین با ۲۵.۹ درصد، سـپین درگزین بـا ۲۱.۵ درصد کاهش است و کمترین میزان مربوط به نهاوند با ۳.۷ درصد و اسـدآباد با ۶ درصد کاهش است.

مدیرکل ثبت احوال اسـتان همدان گفت: آمـار طـلاق در مجموع۳ فصـل بهار، تابسـتان و پاییز ۱۴۰۲ نسـبت به زمان مشابه سـال گذشـته ۲.۴ درصد کاهش داشته است.

بختیـاری بیان کرد: ۲ هزار و ۹۳۶ واقعه طلاق ۹ ماهه سـال‌جاری ثبت شده است که این آمار در مدت زمان مشـابه سـال گذشـته، ۳ هزار و ۸ واقعـه طلاق بوده است.

وی بـا بیان اینکه در هر شـبانه روز ۱۱ واقعـه طلاق ثبت شـده افزود: نسـبت ازدواج به طلاق ۲.۸ نفر اسـت یعنی به طور تقریبی از هـر ۳ ازدواج یک مورد منجر به جدایی می‌شود.

تولد ۱۶ هزار و ۳۶۲ نوزاد

مدیـرکل ثبـت احـوال اسـتان همدان گفت: ۱۶ هزار و ۳۶۲ نـوزاد از ابتدای سـال‌جاری تا پایـان آذر ۱۴۰۲ در این استان متولد شدند که آمار تولد ۳۳۷ نفر معادل ۲ درصد نسـبت به مدت مشـابه سال گذشته کاهش داشته است.

بختیـاری ادامـه داد: ۱۱ هـزار و ۱۶۶ ولادت در مناطق شهری و ۵ هزار و ۱۹۶ ولادت در مناطق روسـتایی ثبت شده که در مناطق شـهری ۲.۱ درصد افزایش و در مناطق روستایی ۹.۹ درصد کاهش را نشان می دهد.

وی اضافه کـرد: ۶۸.۲ درصد موالید در مناطق شـهری و ۳۱.۸ درصد در مناطق روسـتایی رخ داده اسـت همچنین نرخ خام موالید در اسـتان همـدان ۱۲.۳ در هزار ثبت شده است.

مدیرکل ثبت احوال اسـتان همدان اظهار کرد: به طور متوسـط ماهانه یک هزار و ۸۵۵ نوزاد، در هر شـبانه روز ۶۰ نوزاد و هر سـاعت ۲ نوزاد در اسـتان همدان به دنیا آمدند.

بختیاری افزود: نسـبت جنسی حاصل از ثبـت ولادت در ۹ ماهـه ۱۴۰۲ برابر با ۱۱۲ اسـت یعنی بـه ازای تولد هر ۱۰۰ دختر ۱۱۲ پسر به دنیا آمده است.

وی ادامـه داد: ۲۹۶ مـورد ۲ قلوزایی، ۱۴ مورد سـه قلو زایی در ۹ ماهه ۱۴۰۲ ثبت شده که ۱.۸ درصد موالید مربوط به دوقلوزایی است.

مدیرکل ثبت احوال اسـتان همدان گفت: در این مدت نام‌هـای «امیر علی، آیهان، علی، امیر حسـین، شـاهان، محمد‌حسـین، آریـا، حسـین، آراد و کیسان» در گروه پسـران و «ماهلین، رسـتا، فاطمه، پناه، زهرا، نورا، آیسـان، دلوین، آوا و آیلین» در گروه دختران فراوانی ثبت اسـم در استان را به خود اختصاص داده است.

کاهش ۲.۱ درصدی وفات

بختیـاری اظهار کرد: آمار وفات اسـتان همـدان در ۹ ماه سـال‌جاری ۸ هزار و ۴۹۹ مورد معادل ۳۱ فوت در هر شـبانه روز بوده اسـت که نسـبت به مدت مشابه سال گذشـته ۲.۱ درصد کاهش را نشان می‌دهد.

وی اضافـه کرد: میزان کاهـش متوفیان در مناطق شـهری یک درصـد و مناطق روسـتایی ۴.۱ درصد اسـت و در این مدت زمان ۵ هزار و ۴۷۷ نفر در مناطق شهری و۳ هـزار و ۲۲ نفر در مناطق روسـتایی فوت کردند.

مدیرکل ثبت احوال اسـتان همدان گفت: ۶۴.۴ درصد واقعه فوت ثبت شده مربوط به مناطق شهری و ۳۵.۶ درصد مربوط به مناطق روسـتایی است و نرخ خام وفات ۶.۴ در هزار ثبت شـده همچنین نسـبت جنسـی فوت ثبت شده به ازای هر ۱۰۰ زن ۱۳۵ مرد است.

بختیـاری ادامه داد: ۹ ماهه امسـال ۵۰ هزار و ۳۰۲ شناسنامه مکانیزه صادر شده است که ۲۳.۲ درصد کاهش را نشان می دهد.

تمام نمایندگان فعلی استان تأیید صلاحیت شدند

سـیده ثریا جلالی- همدان‌پیام: رئیس سـتاد انتخابات همدان با بیـان اینکه تمام نماینـدگان فعلی اسـتان در مجلس تأیید صلاحیت شـدند، گفت: روز ۱۱ اسـفند امسـال رقابـت واقعـی، امنیـت کامل و مشـارکت قوی، شـاهد خلق حماسـه‌ای بزرگ توسط مردم خواهیم بود.

حسن رضائیا در سـتاد انتخابات استان در سـالن جلسـات اسـتانداری با بیان اینکه نتایـج بررسـی‌ها گویای حضـور مردم در انتخابـات پیش‌روسـت، اظهـار کرد: صلاحیت ۳۱۹ داوطلب(معادل ۶۱ درصد داوطلبان) در استان مورد تأیید قرار گرفته که نسـبت به دوره قبل (انتخابات یازدهم مجلس شورای اسـلامی) تقریباً ۱.۵ برابر افزایش داشته است.

رئیس سـتاد انتخابات استان همدان افزود: این افزایـش در حوزه‌های انتخابیه همدان و فامنیـن با بیشـترین تأییدصلاحیت (۹۱ نفر) و اسـدآباد با کمترین تأیید صلاحیت (۱۹نفر) به ترتیب ۲.۵ و چهار برابر بیشتر اسـت.

وی اظهـار کرد: از نـکات قابل توجه در نتایج بررسـی صلاحیت‌ها توسـط هیأت نظارت استان این است که تمام نمایندگان فعلی استان مورد تأیید قرار گرفته‌اند.

رضائیا اظهار کرد: داوطلبانی که صلاحیت آنها مورد تأیید قرار نگرفته تا سـاعت ۱۸ روز ۱۹ دی‌مـاه فرصت داشتند با مراجعه به سـامانه داوطلب اعتراض خود را ثبت و مسـتندات لازم را بارگـذاری کنند تا از روز ۲۰ دی‌مـاه اعتراض آنها طی ۳۰ روز توسط شـورای نگهبان مورد بررسی نهایی قرار گیرد.

رئیس سـتاد انتخابات استان همدان گفت: مراحـل آزمون کتبی و شـفاهی داوطلبان ششـمین دوره‌ی مجلـس خبـرگان انجام شده و در مرحله بررسی صلاحیت توسط شـورای نگهبان قرار دارد و تا ٤ بهمن ماه نتایج اعلام خواهد شد.

دشمن‌شناسی راهبرد موفقیت در انتخابات است

دکترین مقام معظـم رهبری اعتقاد قلبی به مردم اسـت و دشمن‌شناسی هم جزو این دکترین و عامل شرکت در انتخابات است.

معاون سیاسـی امنیتی اسـتانداری همدان در مرکـز فرماندهـی انتظامـی اسـتان بـا گرامیداشـت یـاد شـهدای امنیت و مجموعـه انتظامـی گفـت: از تلاش‌ها و زحمات کارکنان انتظامی اسـتان در انجام ماموریت‌هـا و تأمیـن امنیت شـهروندان قدردانی می‌کنم.

حسـن رضائیا با بیان اینکـه تمام کارهای مـا باید برای رضای خداوند باشـد و این راهی که مـا را به یاری تعالی می‌رسـاند اظهار کرد: توجه و توسـل به اهل بیت(ع) و امامت و ولایت راه رسـیدن به خدادست و رمز موفقیت همه ما در این اسـت که در این مسیر قرار داشته باشیم.

معاون سیاسـی امنیتی استانداری همدان با اشاره به اینکه امروز باید به این توجه کنیم کـه رهبری عزیز انقلاب چـه می‌گویند و گوش به فرمان این فرمانده بزرگ باشـیم عنوان کرد: ایشان در فرمایشات اخیر خود فرمودند سیاست دشمن این است مردم در صحنه انتخابات نباشـد و راهبردشان هم این بوده که مردم را ناامیـد کنند. که باید با هوشیاری مراقب این حربه‌های دشمنان بوده و بـا قدرت جلـوی این دسـیسـه‌ها ایستادگی کنیم.

وی بـا بیان اینکه دکترین اسـاسـی رهبری اعتقاد قلبی به مردم اسـت و دشمن‌شناسی هم جزو این دکترین اسـت افزود: همیشه رهبر انقلاب نقش مـردم را در نظام نقش راهبردی و کلیدی دانسته و علت پیشرفت کشـور را در حضور و مشارکت ملت در تصمیم‌گیری‌های مهم کشـور می‌دانند که باید سرلوحه کار خود قرار دهیم.

رضائیا با اشـاره به اهمیت کار نیروهای انتظامی در برگزاری انتخابات سـالم در اسـتان بیان کرد: تأمیـن امنیت انتخابات و مشـارکت همه‌جانبه در ایـن امر مهم از مهم‌ترین وظایف مجموعـه انتظامی اسـت.

شنیده

۱- بسـته‌های به‌صرفه اینترنت دوباره غیب شده‌اسـت. گویا بسـته‌های حجم‌بالا و بلندمدت اپراتورها به یکباره و بدون اطلاع قبلی به مشترکین، حذف شده‌است. گفتنی اسـت قبلا بهانـه اپراتورها این بود که این بسـته‌ها از قیمت رگولاتوری مصوب‌شده کمتر است و باید حذف می‌شدند.

۲- درخواسـت حذف مجازات شلاق مطرح شده‌است. گویا یک فعال رسانه‌ای این پیشـنهاد را ارائه داده‌است. گفتنی است از نظر این فعال رسانه‌ای مقام معظم رهبری می‌توانند با صدور یک فتوا یا ارجاع به مجمع تشخیص مصلحت، مجازات شـلاق را به کلی حذف و به جایش مجازات‌های دیگر را مقرر دارند.

۳- هزینه‌ای که باید به بیمارسـتان‌ها پرداخت می‌شده، پرداخت نشـده اسـت. گویا این اتفاق مشـکلات در بیمارستان‌ها را تشدید کرده‌است. گفتنی است با ادامه این روند مشکلات دارو و تجهیزات پزشکی تشدید می‌شود.

٤- ۹۰ درصد موتورسـیکلت‌ها بیمه‌نامه ندارند. گویا در حال حاضر حدود ۱۲ میلیون و ۵۰۰ هزار موتورسیکلت در کشـور تردد می‌کنند که حدود ۱ میلیون و ۳۰۰ هزار مورد بیمه‌نامه دارند. گفتنی اسـت ارائه بیمه‌نامه کمتر از یک سال برای موتورسـیکلت‌های صفر کیلومتر ممنوع شده‌است.

۵- بازار پوشـاک با هجوم پوشـاک قاچاق بنگلادش و ترکیه مواجه شده‌اسـت. گویا میزان پوشـاک قاچاق در سـطح عرضه بیش از۳ میلیـارد دلار، معادل بیش از ۳۰ درصد کل بازار پوشاک کشور، تخمین زده‌می‌شود. گفتنی اسـت این درحالی اسـت که قاچاقچیان در شبکه‌های اجتماعی تبلیغات گسترده‌ای دارند.

٦- معاون رئیس جمهوری سابق از رد صلاحیت یکی از ثبت‌نام کنندگان انتخابات مجلس به دلیل داشـتن عکس یادگاری با او سخن گفته است. گویا مولاوردی ادعا کرده این اتفاق در یکی از استان‌ها رخ داده‌است. گفتنی اسـت بنابر ادعای او چندین مدیرکل و مشاور محبحبه امور زنان دسـتگاه‌های اجرایی و اسـتانداری‌ها به دلیل همکاری بـا معاونت امور زنان دولت روحانـی که جزو وظایف ذاتی‌شان بوده، رد صلاحیت شده‌اند.

۷- طرح کاشـت یک میلیارد درخت با مشـکل اعتبار مواجه شده‌اسـت. گویـا تاکنون اعتباری بـه این طرح اختصاص نیافته‌است. گفتنی اسـت براسـاس سال پایه ۱۹۹۰ ایران در تولید کربن رتبه ۱۵ را در جهان داشـت، اما امروز با افزایش تولید کربن در رتبه ششم جهانی قرار گرفته‌است.

خبر

سامانه بارشی در همدان امشب به اوج خود می‌رسد

حبیب اله طاقتی احسن- همدان پیام: فعالیت سامانه بارشـی از بعدازظهر امروز و صبـح جمعه به اوج خود می‌رسد.

کارشناس اداره‌کل هواشناسی استان همدان گفت: بعدازظهر امروز رفته رفته با افزایش وزش باد شـدید شـاهد ورود سامانه بارشی در اسـتان خواهیم بود و امشب در مناطقی از شمال استان بارش خفیف و پراکنده باران پیش بینی می شود.

روح ا...رادعی ادامه داد: از امروز شـکل بارش‌ها تغییر کرده و شـاهد بارش بـرف و باران خواهیـم بود و در ارتفاعات بارش برف و در مناطق جنوبی اسـتان بارش باران پیش‌بینی می‌شود.

زاهدی با بیان اینکه سـرعت وزش باد در همدان به ٥٤ کیلومتر بر سـاعت رسیده است خاطرنشان کرد: سرعت وزش باد از امروز پنجشنبه کاهش می‌یابد و انتظار فعالیت سامانه بارشـی را خواهیم داشت و روز جمعه وزش باد پدیده غالب خواهد بود.

وی افزود: بارش خفیف و پراکنده باران در برخی از نقاط استان از روز جمعه به بعد در استان پیش‌بینی می‌شود.

کارشـناس اداره کل هواشناسی اسـتان همدان گفت: از نظر تغییـرات دمایی، دمای صبحگاهی افزایش می‌یابد و کم و بیش تا ۲روز آینده این وضعیت دمایی برای استان پیش‌بینی می‌شود.

۵۳ هزار و ۶۰۰ خانواده تحت حمایت کمیته امداد استان هستند

فاطمـه‌سـادات باب‌الحوائجـی- همدان پیـام: تمام تلاش‌ها بر این اسـت که نیازمندی در استان نباشد، ۵۳ هـزار و ۶۰۰ خانواده تحت حمایت کمیته امداد اسـتان همدان هسـتند که تلاش‌ها بر این است تمام این خانوارها کمبودی نداشته باشند.

مدیـرکل کمیته امداد امام خمینی (ره) اسـتان همدان با اشاره به اینکه ۱۷ هزار و ۳۰۰ نفر دانش آموز و دانشجو و ۹۷۰ طلبه تحـت حمایت کمیته امداد امام خمینی(ره) هسـتند،گفت: ۵۱۱ نفر از دانش آموزان در کنکور امسال پذیرفته شـدند که از این تعداد ۱۰۰ دانش‌آموز موفق به کسب رتبه زیر ۶۰۰۰ در کنکور سراسری شدند.

محمد رسـول شـیخی زاده با بیان تعداد خانوار تحت حمایت کمیته امداد همدان اظهار داشت: ۵۳ هزار و ۶۰۰ خانواده تحت حمایت کمیته امداد استان همدان هسـتند که رقم قابل توجهی است.

مدیرکل کمیته امداد امام خمینی(ره) اسـتان همدان با اشـاره به اینکه در کنار مسـتمری‌های ماهانه خدمات دیگـری انجام می‌شـود، افزود: از جملـه این کارها می‌توان بـه برگزاری دوره‌های فرهنگی و آموزشـی، تأمیـن کمک‌هزینه تأمین جهیزیه نوعروسـان نیازمند، پرداخت تسهیلات کارگشـایی که به مدد جویان ارائه می‌شود.

وی در ادامه سخنانش تصریح کردکمیته امداد یک مکان امدادرسـان موقت برای رفع نیاز مددجویان و نیازمندان اسـت که پس از اعطای وام مشاغل خانگی و تسهیلات خودکفایی به مددجویان و حصول اطمینان از خودکفایی و کسـب درآمد و اسـتقلال اقتصادی آن‌ها را از چرخه حمایت خارج می‌کند.

عکس آرشیوی است

پارک در حاشیه خیابان‌ها ادامه دارد

اسدآباد شهر بدون پارکینگ

• محمدجواد کوهی

اسدآباد یکی از شهرهای بدون پارکینگ کشور به حساب می‌آید و در سال‌های اخیر با توجه به افزایش خودروها و ایجاد ترافیک یکی از مطالبات اصلی شهروندان احداث پارکینگ عمومی است.

تقریباً تمامی معابر حاشیه خیابان‌های اسدآباد در کل ساعات شبانه‌روز پر از خودرو شده است. به گونه‌ای که در حاشیه معابر اصلی برای پیدا کردن جای پارک باید زمان زیادی تلف کرد تا شاید جای پارکی پیدا شود. مردم در طول روز برای رفتن به محل کار، خرید یا خیلی از کارهای دیگر از وسیله نقلیه خود برای تردد در سطح شهر استفاده می‌کنند. در این مسیر با حجم زیاد خودروها و وسایل نقلیه‌ای که در حال تردد در خیابان‌ها هستند مواجه می‌شوند.

نبود پارکینگ عمومی، نه به سود شهروندان و نه به سود شهرداری‌ها است چون خیابان ملک عمومی است و قابل تصرف نیست و چنانچه قسمتی از خیابان مازاد بر نیاز باشد شهرداری می‌تواند آن را برای پارک حاشیه‌ای خودرو اجاره دهد و درآمد آن را برای شهر صرف کند. شهردار و اعضای شورای شهر نیز ساخت پارکینگ عمومی را در اولویت خود قرار دهند.

سهرابی یکی از شهروان اسدآبادی به خبرنگار ما گفت:از ورودی شهر یعنی میدان سیدجمال الدین تا میدان ساعت که مرکز شهر هست،همه در حاشیه خیابان‌ها پسارک می‌کنند و این موضوع خودش عامل اصلی ترافیک در شهر است که متأسفانه در چند سال اخیر برای احداث پارکینگ اقدامی را شاهد نبودیم..

سجادی یکی دیگر از شهروندان اسدآبادی گفت:کارمندان بانک‌ها ساعت ۷ صبح از نخستین افرادی هستند که در خیابان ماشین‌های خود را پارک می‌کنند و سایر شهروندان برای حضور در بانک و ادارها باید خودرو خود را در حاشیه خیابان پسارک کنند که با جریمه پلیس و ایجاد ترافیک همراه است.

نظری یکی از رانندگان اسدآبادی به خبرنگار ما گفت:در حال حاضر همه خیابان های اصلی شهر یک طرفه شدند و برای تردد در شهر باید کل شهر را بچرخیم تا به مقصد برسیم و اگر برای احداث پارکینگ و تعریض خیابان ها برنامه ای نداشته باشند روز به روز این موضوع مشکلات بیشتری را همراه خواهد داشت.

قمره باغی یکی از بازاریان اسدآبادی گفت:بازاریان خیابان‌های اسدآباد در طول روز حداقل با ۵ نفر راننده بر سر پارک ماشین در مقابل مغازه خود بحث و جدال دارند و عده‌ای بسا قرار دادن جعبه درب مغازه خود مانع پارک خودرو می‌شوند و عده‌ای نیز بسا پارک دوبل خودرو خود را در خیابان رها کرده و به دنبال کار شخصی خود می‌روند که باید این موضوع را مدیران شهرستان در اولویت کاری خود قرار داده و این مشکل را حل کنند.

۸ شهریور ۱۴۰۱ امام جمعه اسبق اسدآباد در یادواره شهدای کازمند و شهدای عملیات فراوبز گفت:ایجاد پارکینگ طبقاتی یکی از نیازهای اولیه اسدآباد است و بار ترافیکی شهر بسا احداث پارکینگ به حداقل می‌رسد.

حجت الاسلام حسینی مجد افزود:وجود ۵ دانشگاه و تعداد زیاد دانشجویان و تردد ماشین‌ها در سطح شهر باعث شده است نبود پارکینگ طبقاتی در شهر احساس شود.

۵ مرداد ۱۴۰۱ سخنگوی شورای شهر اسدآباد گفت: جهت ساخت پارکینگ طبقاتی در شهر اسدآباد به نماینده مردم در مجلس شورای اسلامی پیشنهاد اخذ مجوز برای ساخت در فضای خالی دبیرستان خلیج فارس را داده‌ایم و اگر به نتیجه نرسد از ساختمان جهاد قدیم باید استفاده کنیم.

حمیدرضا مرادی ضمیر افزود:مالکیت ساختمان جهاد سازندگی قدیم به دانشگاه سیدجمال‌الدین اسدآبادی تعلق دارد و شورای شهر به دنبال توافق با دانشگاه برای ساخت پارکینگ طبقاتی است.

این در حالی است که ۲۴ مرداد ۱۳۹۴ شهردار وقت اسدآباد در جلسه شورای ترافیک شهرستان اسدآباد گفت: به‌علت برخی لج‌سلیقگی و نبود دور اندیشی شهرداران قبلی تعریض خیابان‌ها و معابر در طرح تفصیلی شهر دیده نشده است و اکنون با ساخت و سازهای جدید امکان عقب نشینی و تعریض خیابان‌های شهر وجود ندارد.

حمزه عبد کوشه افزود:متأسفانه بار ترافیکی در مرکز شهر به‌علت وجود مراکز خرید در این نقاط بسیار زیاد است و می‌توان با مشارکت مردم و بازاریان برخی از این مراکز را به حاشیه شهر انتقال داد.

خبر

اجرای عملیات «برداشت اطلاعات مکانی» در ۶۸ درصد از اراضی ملایر

عملیات برداشت اطلاعات مکانی و توصیفی اراضی زراعی و باغی شهرستان ملایر اجرا می‌شود و تاکنون عملیات برداشت اطلاعات مکانی در ۷۵ هزار هکتار معادل ۶۸ درصد از اراضی شهرستان اجرا شده است.

مدیر جهاد کشاورزی ملایر در جلسه هماندیشی کشاورزان ملایر در سالن جلسات جهاد کشاورزی از اجرای پروژه برداشت اطلاعات مکانی و توصیفی اراضی زراعی و باغی (سامکا) خبر داد و گفت: این طرح در راستای ساماندهی توزیع نهاده‌های کشاورزی اعم از انواع کودهای شیمیایی یارانه‌دار و انواع بذور گواهی شده بین بهره‌برداران در حال اجراست.

به گزارش فارس،یوسف کاکاوند با بیان اینکه تحقق الگوی کشت شمار دیگری از مزایای این طرح است افزود: این پروژه در سطح حدود ۱۰۹ هزار هکتار از اراضی زراعی و باغی با همکاری سازمان نظام مهندسی کشاورزی شهرستان با جدیت در حال اجراست.

مدیر جهاد کشاورزی شهرستان ملایر با بیان اینکه این مهم با همکاری ۲۳ شرکت عضو نظام مهندسی کشاورزی از شهریور سال‌جاری اجرا شده است خاطرنشان کرد: تاکنون عملیات برداشت اطلاعات مکانی حدود ۷۵ هزار هکتار معادل ۶۸ درصد از اراضی شهرستان توسط شرکت‌های مجری به انجام رسیده است.

وی در ادامه یادآور شد: طرح عملیات برداشت اطلاعات مکانی تا پایان سال‌جاری به اتمام خواهد رسید و توزیع عادلانه نهاده‌ها رادرپی دارد.

کاکاوند در بخش دیگر از سخنانش به طرح کشاورزی قراردادی محصولات کشاورزی اشاره کرده و گفت: در راستای حمایت از تولیدکنندگان و بهره‌برداران بخش کشاورزی به منظور تأمین نهاده‌های مورد نیاز و توسعه بیمه محصولات کشاورزی طرح کشاورزی قراردادی برای محصولاتی چون گندم و جو آبی و دیم، کلزا، گلرنگ و کاملینا ابلاغ شده است.

وی با تأکید بر مزایای طرح تصریح کرد: کشاورزان شهرستان به منظور بهره‌مند شدن از مزایای طرح از جمله ۲۰ درصد تخفیف بیمه و یارانه ۱۵۰ هزار تومانی حمل در زمان تحویل محصول به مراکز جهاد کشاورزی شهرستان مراجعه کنند.

مدیر جهاد کشاورزی ملایر اجرای کشاورزی قراردادی را با همکاری سازمان تعاون روستایی، اداره غله و خدمات بازرگانی، شرکت پشتیبانی امور دام و صندوق بیمه محصولات کشاورزی خواند و اضافه کرد: این طرح از ابتدای آذرماه آغاز شده و تاکنون یک هزار و ۹۲۰ فقره قرارداد با مساحت ۹ هزار و ۲۰۰ هکتار منعقد شده است.

سبقت جوانان همدانی برای انتخابات مجلس

در این دوره از انتخابات بیشترین استقبال برای نامزد انتخابات در این حوزه درگروه سنی ۳۵ تا ۴۵ سال است.

رئیس ستاد اجرایی انتخابات شهرستان همدان گفت: در دوازدهمین دوره انتخابات مجلس شورای اسلامی برای حوزه‌های انتخابیه همدان و فامنین از ۱۷۵ نفری که در سامانه پیش نام نویسی کردند، ۱۳ نفر انصراف و ۹۶ نفر در نهایت از سوی هیأت نظارت صلاحیتشان تأیید شد.

به گزارش مهر، مسلم مخفی بیان کرد: در این دوره از انتخابات بیشترین استقبال برای نامزد انتخابات شدن در حوزه انتخابیه مربوط به گروه سنی ۳۵ تا ۴۵ سال است و این نشان از پویایی و همت جوانان در میدان عمل است.

به گفته وی امسال بیش از ۱۵ هزار رأی اولی هم در این حوزه انتخابیه داریم و تعداد صندوق‌های اخذ رأی هم با ۸۰ صندوق بیشتر به ۳۷۵ صندوق رسیده است.

گفتنی است مردم شهرستان‌های همدان و فامنین با آرای خود دو نماینده را راهی خانه ملت می‌کنند.

رقابت ۶۰ گروه نخبه همدانی در رویداد تولید محتوای دیجیتال

تالار قرآن همدان در روزهای پایانی هفته جاری میزبان نخبگان همدانی در رقابتی جذاب می‌باشد.

این رقابت در حوزه‌های تخصصی تولید محتوای دیجیتال و فضای مجازی، این رویداد بسی نظیر، با هم افزایی مجموعه‌های سازمان فرهنگی هنری ورزشی شهرداری همدان و مرکز تولید و نشر آثار دیجیتال انقلاب اسلامی (مثنا) برگزار خواهد شد.

دبیر فنی رویداد تولید محتوای فضای مجازی که با نام پرواز اجرا خواهد شد، اعلام کرد: در این رقابت جذاب و فنی، تیم‌های شرکت‌کننده در بخش‌های پویانمایی (انیمیشن دوبعدی، انیمیشن سه بعدی، استاپ موشن، موشن گرافی و کمیک موشن)، برنامه نویسی (طراحی سایت، اپلیکیشن)، بازی سازی (اندروید)، ویدئوگرافی (تدوین، ساخت کلیپ با افترافکت و تدوین موبایلی)، بخش گرافیک (فوتو مونتاژ، طراحی پوستر و نقاشی دیجیتال به مدت سه روز در محل تالار قرآن همدان رقابت خواهند کرد.

به گزارش مهر، محمد مهدی فرجی ادامه داد: استفاده از ظرفیت اساتید دانشگاه‌های استان برای داوری و راهنمایی شرکت کنندگان از ویژگی‌های برجسته این رویداد خواهد بود.

دبیر اجرایی این رویداد نیز اعلام کرد: استقبال چشمگیر جوانان همدانی از این رویداد تولید محتوا همه عوامل اجرایی را غافلگیر کرد.

علی فردوسی پور تعداد تیم‌های حاضر در رقابت را بیش از ۶۰ تیم اعلام کرد که به مدت ۳ روز (۷۲ ساعت پیوسته) با یکدیگر به رقابت خواهند پرداخت.

وی افزود: شروع این رویداد روز چهارشنبه ۲۰ دی ساعت ۱۰ صبح و پایان آن نیز جمعه ۲۲ دی ماه همین ساعت خواهد بود.

فردوسی پور تصریح کرد: براساس برنامه‌ریزی صورت گرفته، اختتامیه این رویداد نیز جمعه شب، ساعت ۱۸ با حضور مسئولان کشوری و استانی در قالب همایش بزرگ فعالان فضای مجازی برگزار خواهد گردید.

دبیر اجرایی این رویداد در پایان با توجه به موضوعات یومی انتخاب شده برای رقابت، از همه مدیران استانی برای بازدید از تیم‌های رقابت کننده و آشنایی با ظرفیت‌های تولید محتوای استان، دعوت به عمل آورد.

۶۵ هزار نفر در رزن تحت پوشش بیمه سلامت هستند

۶۵ هزار نفر در شهرستان رزن تحت پوشش بیمه سلامت قرار دارند و بیمه سلامت ۹۵ درصد هزینه‌های بستری بیماران روستایی را پرداخت می‌کند.

مدیرکل بیمه سلامت استان همدان به همراه معاونین این اداره‌کل با حضور در فرمانداری شهرستان رزن با علی‌اصغر غفاری آثار فرماندار رزن دیدار و گفتگو کردند.

به گزارش مهر، فریبرز نیاستی ضمن تقدیر و تشکر از فرماندار شهرستان رزن و رئیس بیمه سلامت شهرستان رزن برای تحت پوشش قرار گرفتن روستاییان شهرستان رزن، گفت: بیش از یک‌میلیون و ۱۰۰ هزار نفر معادل ۶۰ درصد هم استانی‌های همدان تحت پوشش بیمه سلامت هستند.

وی با بیان اینکه ۶۵ هزار نفر در شهرستان رزن تحت پوشش بیمه سلامت قرار دارند، افزود: بیمه سلامت ۹۵ درصد هزینه‌های بستری بیماران روستایی را پرداخت می‌کند.

نیاستی با اشاره به اینکه هزینه‌های درمان، بیماران خاص تحت پوشش بیمه سلامت، رایگان است، اظهار کرد: ۱۰۷ گروه بیماران صعب‌العلاج و بیماران سرطانی اگر تحت پوشش بیمه سلامت باشند تا سقف سالیانه ۵۰ میلیون تومان هزینه درمان دریافت می‌کنند.

علی اصغر غفاری آثار؛ فرماندار شهرستان رزن نیز در این نشست گفت: یکی از خدماتی که نظام و دولت در عرصه سلامت داشته، انجام و اجرای طرح بیمه سلامت بوده است.

واگذاری تسهیلات مسکن در همدان شتاب گرفت

معاون هماهنگی امور عمرانی استاندار همدان گفت: میزان واگذاری تسهیلات ساخت مسکن از نظر تعداد و حجم در استان همدان رو به رشد است و با تسهیلگری صورت گرفته از سوی بانک‌ها پرداخت وام به متقاضیان این حوزه شتاب گرفته است.

به گزارش ایرنا ، امیررضا یوسفیان روز چهارشنبه در نشست شورای تامین مسکن استان همدان افزود: متناسب با برنامه‌ریزی صورت گرفته شعب بانک‌های معین استان موظف هستند نسبت به واگذاری وام ساخت مسکن سهل‌گیری کنند.

وی با اشاره به اینکه واگذاری به موقع تسهیلات نقش موثری در ساخت واحدهای مسکونی طرح نهضت ملی مسکن دارد، اظهار داشت: بانک ها باید سهمیه تعیین شده برای واگذاری تسهیلات مسکن در سی و دومین شورای مسکن استان را رعایت و بر اساس این سهمیه تسهیلات را به متقاضیان پرداخت کنند.

یوسفیان اظهار کرد: بانک های معین مکلف هستند با هماهنگی دفاتر مرکزی، سهمیه تسهیلات مسکن در بخش‌های بازآفرینی، روستایی، خودمالکی و طرح نهضت ملی مسکن را به موقع برای استان جذب کنند.

وی بیان کرد: انجام تکالیف واگذار شده به بانک ها پیشرفت قابل توجهی داشته و نسبت به سال گذشته به رشد ۲۸ درصدی رسیده است.

معاون هماهنگی امور عمرانی استاندار همدان گفت: سهم هر بانک برای واگذاری تسهیلات مسکن مشخص است و اعتبارات متناسب با این سهمیه جذب می شود.

بیش از ۱۲۱ هزار نفر در استان همدان به عنوان متقاضی طرح نهضت ملی مسکن، از ابتدای بازگشایی سامانه ثبت نام وزارت راه و شهرسازی در این طرح نام‌نویسی کرده‌اند.

دولت سیزدهم قرار است در طول چهار سال در قالب طرح نهضت ملی مسکن، ۱۰۰ هزار واحد مسکونی در شهرهای استان همدان بسازد.

بر اساس آخرین اعلام مرکز آمار ایران در سال ۱۳۹۵ استان همدان پس از استان‌های تهران، البرز، مازندران، گیلان و قم در رده ششم پر تراکم‌ترین استان‌های کشور قرار دارد.

بر اساس این آمار، شهر همدان با تراکم ۱۱۴ نفر در هکتار، یکی از پر تراکم‌ترین شهرهای کشور است؛ در حالی که این عدد برای شهرهای یزد ۱۴ و زنجان ۱۹ نفر در هکتار ثبت شده است.

استان همدان با وسعتی نزدیک به ۲۰ هزار کیلومتر مربع حدود یک میلیون و ۷۵۰ هزار نفر جمعیت دارد و تراکم نسبی ۸۸ نفر در هر کیلومتر مربع، همدان را در ردیف یکی از پرتراکم‌ترین استان‌های کشور قرار داده است.

هم اینک برای ۱۶ شهر از ۳۲ شهر استان همدان زمین برای اجرای طرح نهضت ملی مسکن تامین شده است.

شهردار همدان خبر داد

همدان پایتخت گردشگری آسیا شد

با تلاش کمیسیون گردشگری شورای اسلامی شهر همدان و ستاد گردشگری شهرداری، همدان به عنوان پایتخت گردشگری آسیا در سال ۲۰۲٤ میلادی انتخاب شد.

شهردار همدان از معرفی همدان به عنوان «پایتخت گردشگری آسیا» در سال ۲۰۲٤ خبر داد و گفت: این خبر ۲۲ آذرماه سال‌جاری در نشست میت‌آپ مجمع شهرداران آسیایی اعلام شد.

سیدمسعود حسینی با اشاره به اهمیت معرفی ظرفیت‌ها و قابلیت‌های گردشگری همدان اظهار کرد: کمیسیون گردشگری شورای شهر از ابتدای دوره ششم با شناسایی ظرفیت‌های گردشگری و اقدامات مؤثر و اجرای برنامه‌های مختلف تمام تلاش خود را صرف معرفی هر چه بیشتر پتانسیل‌های گردشگری همدان در جهان کرده است.

به گزارش مدیریت ارتباطات و امور بین الملل شهرداری همدان، سید مسعود حسینی با اشاره به اقدامات انجام شده توسط ستاد گردشگری شهرداری در زمینه گردشگری شهری عنوان کرد: این ستاد با محوریت عضویت فعال در مجامع بین المللی به‌ویژه مجمع شهرداران آسیایی و معرفی همدان به عنوان «پایتخت گردشگری آسیا» در سال ۲۰۲٤ با توجه به اقدامات مرتبط و پتانسیل‌ها و ظرفیت‌های گردشگری موجود در این شهر تاریخی اقدامات قابل ملاحظه‌ای را انجام داده است .

حسینی افزود: ۲۲ آذرماه سال جاری همدان در نشست میت‌آپ مجمع شهرداران آسیایی به عنوان «پایتخت گردشگری آسیا» در سال‌جاری میلادی معرفی شد و بنابر اعلام دبیرکل مجمع شهرداران آسیایی در نشست آینده هیأت اجرایی از شهرداری به طور رسمی تقدیر خواهد شد.

شهردار همدان اظهارکرد: طی سال میلادی جاری با همکاری نزدیک شهرداری و مجمع شهرداران آسیایی، شهر همدان می‌تواند ظرفیت‌های گردشگری را بیش از پیش معرفی کند.

وی با اشاره به اقدامات صورت گرفته برای معرفی ظرفیت‌های بالقوه و بالفعل گردشگری شهر توسط شهرداری تصریح کرد: اتحاد سیاست‌های مربوط به توسعه گردشگری و اولویت‌بحثی به این بخش و اشتراک‌گذاری ایده‌ها، راه حل‌ها و تجارب با سایر شهرهای عضو مجمع شهرداران آسیایی برای آشنایی با تجارب موفق و رویکردها از جمله اقدامات مورد انتظار توسط شهرداری است.

این مقام ارشد مدیریت شهری با تأکید بر بهره‌گیری از تجربیات و رویدادهای بین‌المللی در راستای توسعه گردشگری همدان افزود: پیشنهاد می‌شود شهر همدان طی سال‌جاری میلادی با برگزاری رویدادهای بین‌المللی با مشارکت سایر شهرهای عضو به تبادل تجارب و دانش با دیگران پرداخته و همکاری خود با بخش خصوصی در این زمینه را نیز توسعه دهد.

وی خاطر نشان کرد: دبیرخانه مجمع در طول سال‌جاری میلادی آمادگی هرگونه همکاری با شهر همدان را به منظور تحقق اهداف پایتخت آسیایی گردشگری داشته و در این مسیر در کنار شهرداری سیدمسعود حسینی با بیان اینکه ثبت جهانی هگمتانه از جمله اقدامات مؤثر در حوزه گردشگری و معرفی همدان بود، یادآور شد: بهره‌مندی از این موقعیت پیش آمده و معرفی هر چه بیشتر همدان در سطح بین‌المللی نیازمند هم‌افزایی و همکاری همه دستگاه‌ها و همراهی شهروندان است.

بزرگداشت شهدای حادثه تروریستی کرمان در نیروگاه شهید مفتح

ما حرب... هستیم و در دنیایی که ما زندگی می‌کنیم، همه آزمایش می‌شویم و مسیر حق و باطل بر ما مشخص می‌شود که ما در جبهه مقاومت و حزب ا... قرار داریم.

مسئول دفتر نظارت بسر انتخابات شهرستان فامنین گفت: در حادثه کرمان متأسفانه بسیاری شهید و مجروح داشتیم و از یک خانواده ۸نفر شهید شدندکه این جنایت رژیم صهیونیستی را نشان می‌دهد و میلیون‌ها انسان را نیز در کشورهای مختلف شهید کردند.

به گزارش روابط عمومی شرکت مدیریت تولید برق شهید مفتح، حجت‌الاسلام والمسلمین علی عبدی افزود: ما در زمانی زندگی می‌کنیم که فتنه ها بسیار است اما خداوند انسان را مختار آفریده و می‌تواند هر مسیری را برود. یک انسان می‌تواند مسیر الهی را پیش بگیرد و به خدا برسد و هم می‌تواند مسیر شیطان را ادامه دهد.

حجت‌الاسلام والمسلمین عبدی بیان کرد: شهید سلیمانی و همراهانش یک نته در سوریه جنگیدند و داعش را از بین بردند اما هنوز این جنایت‌ها به دستور استکبار انجام می‌شود.

وی در پایان گفت: حتما منجی عالم ظهور خواهد کرد و استکبار جهانی از بین رفتنی است و وظیفه ماست که زمینه ظهور را آماده کنیم همچنین پیوند قلبی ما با ولایت در این رابطه بسیار مهم است.

اداره کل صنعت، معدن و تجارت استان همدان

(آگهی فراخوان داوطلبین عضویت در هیأت مدیره و بازرس اتحادیه های صنفی)

اتحادیه صنف قصابان و آلایش دامی شهرستان همدان

بر اساس ماده ۶اصلاحی آیین‌نامه اجرایی انتخابات اتحادیه‌های صنفی در نظر است انتخابات هیأت مدیره و بازرس اتحادیه مذکور برگزار گردد. لذا از واجدین شرایط عضویت در هیأت مدیره و بازرس اتحادیه صنف مزبور که در ذیل شرایط آنان اعلام گردیده دعوت به عمل می‌آید از (روز دوشنبه مورخ ۱۴۰۲/۱۰/۲۵ لغایت روز دوشنبه مورخ ۱۴۰۲/۱۱/۹ به مدت ۱۵ روز) با مراجعه به سامانه iranianasnar.ir (در صفحه اول سامانه/سامانه سازان (انتخابات الکترونیک)) ثبت نام داوطلبین در انتخابات اتحادیه‌های صنفی، نسبت به ثبت‌نام و تکمیل پرسش‌نامه و بارگذاری تصاویر شناسنامه، کارت‌ملی، پروانه‌کسب،مدرک‌تحصیلی با اعتبارنامه و عکس پرسنلی و أخذ کد رهگیری اقدام نمایند و با در دست داشتن مدارک ذیل به اتحادیه مربوطه مراجعه نمایند.

شرایط داوطلبین:

۱- تابعیت جمهوری اسلامی ایران.
۲- اعتقاد و التزام عملی به نظام جمهوری اسلامی ایران.
۳- عدم ممنوعیت تصرف در اموال مانند حجر، ورشکستگی و افلاس.
۴- نداشتن سوء پیشینه کیفری مؤثر (در این خصوص استعلام مربوطه از سوی هیأت اجرایی صادر می‌شود).
۵- عدم اعتیاد به مواد مخدر (در این خصوص استعلام مربوطه از سوی هیأت اجرایی صادر می‌شود).
۶- عدم اشتهار به فساد.
۷- داشتن حداقل مدرک تحصیلی دیپلم برای افراد فاقد سابقه عضویت در هیأت مدیره اتحادیه (مدرک تحصیلی و یا گواهی‌نامه معتبر از اداره آموزش و پرورش).
۸- حداکثر سن در زمان ثبت نام هفتاد و پنج سال.
۹- داشتن پروانه کسب معتبر دائم؛ پروانه کسب معتبر پروانه کسبی است که تاریخ اعتبار آن منقضی نگردیده،صاحب پروانه تغییر شغل نداده و واحد صنفی خود را به غیر واگذار و یا اجاره نداده‌واحد صنفی فعال و مکان آن تغییر نیافته باشد.
۱۰- وثاقت و امانت.

مدارک مورد نیاز هنگام مراجعه به اتحادیه:

۱- دو قطعه عکس ۴*۳ جدید.
۲- آدرس، تلفن و کدپستی منزل و سابقه فعالیت در رسته مربوطه جهت تکمیل فرم مربوطه
۳- پرینت ثبت نام در سامانه سازان

* وظایف و اختیارات اتحادیه‌ها برابر ماده ۳۰ قانون نظام صنفی عبارت است از:

الف- ارائه پیشنهاد برای تهیه، تنظیم یا تغییر ضوابط صدور پروانه کسب و انواع پروانه های لازم برای مشاغل به اتاق اصناف شهرستان. ب- اجرای مصوبات و بخشنامه‌های هیأت عالی نظارت و کمیسیون نظارت. د- صدور پروانه کسب با دریافت تقاضا و مدارک متقاضیان با رعایت قوانین و مقررات مربوطه. ه- ابطال پروانه کسب و تعطیل محل کسب طبق مقررات این قانون و اعلام آن به کمیسیون نظارت و جلوگیری از ادامه فعالیت واحدهای صنفی که بدون پروانه کسب دایر می‌شوند. (مطابق ماده ۲۷ این قانون با پروانه آن‌ها به عللی باطل می‌گردد). و- تنظیم بودجه سال بعد و تسلیم آن تا آخر دی ماه هر سال به اتاق اصناف شهرستان جهت رسیدگی و تصویب. ز- تنظیم ترازنامه سالانه و تسلیم آن تا پایان خرداد ماه هر سال به اتاق اصناف شهرستان برای رسیدگی و تصویب. ح- ایجاد تسهیلات لازم برای آموزش های مورد نیاز افراد صنفی به طور مستقل یا با کمک سازمان‌های دولتی یا غیر دولتی. ط- تشکیل کمیسیون‌های رسیدگی به شکایات، حل اختلاف، بازرسی واحدهای صنفی، فنی و آموزشی و کمیسیون های دیگر مصوب هیأت عالی نظارت. ی- وصول مالیات، عوارض و هزینه خدمات به نمایندگی از طرف وزارتخانه‌ها، شهرداری‌ها و سازمان وابسته به دولت. ک- هماهنگی با شهرداری و شورای شهر به منظور ایجاد شهرک‌های صنفی و تمرکز تدریجی کالاها و معاملات عمده فروشی در میادین و مراکز معین شهری متناسب با احتیاجات شهر طبق مقررات و ضوابطی که به تصویب کمیسیون نظارت برسد. ل- ارائه پیشنهاد به منظور تعیین نوع کالا و خدمات حدود صنفی، تعداد واحدهای صنفی مورد نیاز در هر سال جهت صدور پروانه کسب به اتاق اصناف شهرستان جهت رسیدگی و تصویب کمیسیون نظارت و ...

* وظایف هر یک از اعضای هیأت مدیره اتحادیه برابر ماده ۱۱ اساسنامه الگوی اتحادیه‌های صنفی:

* رئیس:
- انجام تمامی امور اجرائی اتحادیه و اداره جلسات هیأت مدیره، شرکت در اجلاس اتاق اصناف، امضاء تمامی اسناد و مکاتبات اتحادیه. ارائه گزارش فعالیت و عملکرد اتحادیه به اتاق اصناف هر سه ماه یکبار گزارش فعالیت و عملکرد اتحادیه برای اعضاء اتحادیه به صورت سالانه. موافقت با مرخصی و مأموریت اعضای هیأت مدیره. کسب موافقت رئیس اتاق اصناف برای مرخصی و مأموریت خود. پیگیری فعالیت‌های توسعه‌ای اتحادیه از جمله آموزش، پژوهش، ارتقا و بهره‌وری و بهبود کسب و کار، پیگیری برنامه‌های مدون اتحادیه. انتصاب کارکنان و استفاده از خدمات مشاوره‌ای و تخصصی برابر آیین‌نامه موضوع بند ب ماده ۳۷ قانون نظام صنفی.

* نواب رئیس:
- در غیاب رئیس اتحادیه (هنگام مرخصی و مأموریت)، نواب رئیس به ترتیب سمت وظایف وی را بر عهده دارند. شرکت در جلسات با هماهنگی رئیس اتحادیه. پیگیری و انجام وظایف محوله از سوی رئیس اتحادیه.

* دبیر:
- تنظیم دستور جلسه و موضوعات قابل طرح در جلسات هیأت مدیره با هماهنگی رئیس اتحادیه، هماهنگی امور کمیسیون‌ها تحت نظارت رئیس اتحادیه

* خزانه‌دار:
- مسئولیت نظارت بر عملکرد مالی اتحادیه، اظهار نظر در خصوص پیش‌نویس بودجه، ترازنامه و صورت‌های مالی سالانه اتحادیه، پیگیری جذب منابع مالی و درآمدهای اتحادیه در چارچوب آیین‌نامه تبصره ۱ ماده ۳۱ قانون نظام صنفی، ارائه گزارش عملکرد مالی اتحادیه به هیأت مدیره به صورت ماهانه

* بازرس اتحادیه:
- بررسی، بازرسی و تهیه گزارش از عملکرد هیأت مدیره اتحادیه در حیطه وظایف محوله در اجرای آیین‌نامه شرح وظایف بازرس از جمله: نحوه صدور، تمدید، تعویض و ابطال پروانه کسب در اتحادیه، نحوه اجرای ماده ۲۷ قانون نظام صنفی در خصوص اقدام اتحادیه برای جلوگیری از فعالیت واحدهای صنفی فاقد پروانه کسب، نحوه اجرای ماده ۲۸ قانون نظام صنفی در خصوص اقدام اتحادیه برای تعطیلی موقت واحدهای صنفی دارای پروانه کسب، امور مالی اعم از درآمد، هزینه و بودجه مصوب، وجوه دریافتی در ازای خدمات غیرموظف و کمک‌های دریافتی از اشخاص حقیقی یا حقوقی و سایر موارد، تشکیل کمیسیون‌ها، برگزاری دوره های آموزشی، اجرای مصوبات و بخشنامه های هیأت عالی نظارت و کمیسیون نظارت، بررسی نحوه وصول حق عضویت از افراد صنفی توسط اتحادیه، بررسی نحوه و زمان واریز سهم بیست درصد از مبالغ دریافت اتحادیه به حساب اتاق اصناف شهرستان و ایران و ...

هیأت اجرایی انتخابات

هیأت موضوع قانون تعیین تکلیف وضعیت ثبتی اراضی و ساختمان های فاقد سند رسمی

آگهی موضوع ماده ۳ قانون و ماده ۱۳ آیین‌نامه قانون تعیین تکلیف وضعیت ثبتی اراضی و ساختمان‌های فاقد سند رسمی

برابر رأی شماره ۱۴۰۲/۴۷۳۱ مورخه ۱۴۰۲/۰۶/۲۰هیأت اول موضوع قانون تعیین تکلیف وضعیت ثبتی اراضی و ساختمان‌های فاقد سند رسمی مستقر در واحد ثبتی حوزه ثبت ملک اسدآباد تصرفات مالکانه بلامعارض متقاضی آقای حسنعلی شهربازی فرزند شیرعلی به شماره شناسنامه ۵۷۲ صادره از اسدآباد در شش‌دانگ یک قطعه زمین مزروعی به مساحت ۴۸۱۸/۶۸ مترمربع در قسمتی از پلاک شماره ۴۳ اصلی واقع در بخش ۶ همدان حوزه ثبت ملک اسدآباد اراضی روستای احمدآباد خریداری از مالک رسمی ورثه شیرعلی شهربازی برابر اسناد شماره ۱۵۷۲۴ مورخه ۱۳۴۵/۰۶/۲۵ و ۹۷۷۷۹ مورخه ۱۳۵۸/۰۷/۰۱ دفتر ۵ همدان محرز گردیده است. لذا به منظور اطلاع عموم مراتب در دو نوبت به فاصله ۱۵ روز آگهی می‌شود، در صورتی که اشخاص نسبت به صدور سند مالکیت متقاضی اعتراضی داشته باشند می‌توانند از تاریخ انتشار اولین آگهی به مدت دو ماه اعتراض خود را به این اداره تسلیم و پس از آخذ رسید، ظرف مدت یک ماه از تاریخ تسلیم اعتراض، دادخواست خود را به مراجع قضایی تقدیم نمایند. بدیهی است در صورت انقضای مدت مذکور و عدم وصول اعتراض طبق مقررات سند مالکیت صادر خواهد شد. (م الف ۹۹۹)

تاریخ انتشار نوبت اول: ۱۴۰۲/۱۰/۰۶
تاریخ انتشار نوبت دوم: ۱۴۰۲/۱۰/۲۱

علی اکبر شعبانی – سرپرست اداره ثبت اسناد و املاک اسدآباد

هیأت موضوع قانون تعیین تکلیف وضعیت ثبتی اراضی و ساختمان های فاقد سند رسمی

آگهی موضوع ماده ۳ قانون و ماده ۱۳ آیین‌نامه قانون تعیین تکلیف وضعیت ثبتی اراضی و ساختمان‌های فاقد سند رسمی

برابر رأی شماره ۱۴۰۲/۴۷۳۲ مورخه ۱۴۰۲/۰۶/۲۰هیأت اول موضوع قانون تعیین تکلیف وضعیت ثبتی اراضی و ساختمان‌های فاقد سند رسمی مستقر در واحد ثبتی حوزه ثبت ملک اسدآباد تصرفات مالکانه بلامعارض متقاضی آقای سیروس احدی فرزند یارمحمد به شماره شناسنامه ۱۴۵۵۸ صادره از اسدآباد در شش‌دانگ یک قطعه زمین مزروعی به مساحت ۲۱۲۷/۴۲ مترمربع در قسمتی از شماره ۶۶ اصلی واقع در بخش ۶ همدان حوزه ثبت ملک اسدآباد - اراضی شهر اسدآباد - کمربندی شهدا خریداری از مالک رسمی غباسعلی نظری دوست فرزند هادی خان موضوع اسناد شماره‌های ۲۹۹۲۲ مورخ ۱۳۵۲/۰۶/۲۱ دفتر ۱۶ اسدآباد و ۳۵۶۰۳ مورخ ۱۳۴۷/۱۱/۰۱ دفتر ۵ همدان محرز گردیده است. لذا به منظور اطلاع عموم مراتب در دو نوبت به فاصله ۱۵ روز آگهی می‌شود، در صورتی که اشخاص نسبت به صدور سند مالکیت متقاضی اعتراضی داشته باشند می‌توانند از تاریخ انتشار اولین آگهی به مدت دو ماه اعتراض خود را به این اداره تسلیم و پس از آخذ رسید، ظرف مدت یک ماه از تاریخ تسلیم اعتراض، دادخواست خود را به مراجع قضایی تقدیم نمایند. بدیهی است در صورت انقضای مدت مذکور و عدم وصول اعتراض طبق مقررات سند مالکیت صادر خواهد شد. (م الف ۱۰۱۸)

تاریخ انتشار نوبت اول: ۱۴۰۲/۱۰/۰۶
تاریخ انتشار نوبت دوم: ۱۴۰۲/۱۰/۲۱

علی اکبر شعبانی – سرپرست اداره ثبت اسناد و املاک اسدآباد

هیأت موضوع قانون تعیین تکلیف وضعیت ثبتی اراضی و ساختمان های فاقد سند رسمی

آگهی موضوع ماده ۳ قانون و ماده ۱۳ آیین‌نامه قانون تعیین تکلیف وضعیت ثبتی اراضی و ساختمان‌های فاقد سند رسمی

برابر رأی شماره ۱۴۰۲/۴۷۳۲ مورخه ۱۴۰۲/۰۶/۲۰هیأت اول موضوع قانون تعیین تکلیف وضعیت ثبتی اراضی و ساختمان‌های فاقد سند رسمی مستقر در واحد ثبتی حوزه ثبت ملک اسدآباد تصرفات مالکانه بلامعارض متقاضی آقای حسنعلی شهربازی فرزند شیرعلی به شماره شناسنامه ۵۷۲ صادره از اسدآباد در شش‌دانگ یک قطعه زمین مزروعی به مساحت ۲۵۱۳۵/۶۹ مترمربع در قسمتی از پلاک شماره ۴۳ اصلی واقع در بخش ۶ همدان حوزه ثبت ملک اسدآباد - اراضی روستای احمدآباد خریداری از مالک رسمی ورثه شیرعلی شهربازی برابر اسناد شماره ۱۵۷۲۴ مورخه ۱۳۴۵/۰۶/۲۵ و ۹۷۷۷۹ مورخه ۱۳۵۸/۰۷/۰۱ دفتر ۵ همدان محرز گردیده است. لذا به منظور اطلاع عموم مراتب در دو نوبت به فاصله ۱۵ روز آگهی می‌شود، در صورتی که اشخاص نسبت به صدور سند مالکیت متقاضی اعتراضی داشته باشند می‌توانند از تاریخ انتشار اولین آگهی به مدت دو ماه اعتراض خود را به این اداره تسلیم و پس از آخذ رسید، ظرف مدت یک ماه از تاریخ تسلیم اعتراض، دادخواست خود را به مراجع قضایی تقدیم نمایند. بدیهی است در صورت انقضای مدت مذکور و عدم وصول اعتراض طبق مقررات سند مالکیت صادر خواهد شد. (م الف ۱۰۰۱)

تاریخ انتشار نوبت اول: ۱۴۰۲/۱۰/۰۶
تاریخ انتشار نوبت دوم: ۱۴۰۲/۱۰/۲۱

علی اکبر شعبانی – سرپرست اداره ثبت اسناد و املاک اسدآباد

هیأت موضوع قانون تعیین تکلیف وضعیت ثبتی اراضی و ساختمان های فاقد سند رسمی

آگهی موضوع ماده ۳ قانون و ماده ۱۳ آیین‌نامه قانون تعیین تکلیف وضعیت ثبتی اراضی و ساختمان‌های فاقد سند رسمی

برابر رأی شماره ۱۴۰۲/۷۵۲۶ مورخه ۱۴۰۲/۰۹/۲۱هیأت اول موضوع قانون تعیین تکلیف وضعیت ثبتی اراضی و ساختمان‌های فاقد سند رسمی مستقر در واحد ثبتی حوزه ثبت ملک اسدآباد تصرفات مالکانه بلامعارض متقاضی آقای سیروس احدی فرزند یارمحمد به شماره شناسنامه ۱۴۵۵۸ صادره از اسدآباد در شش‌دانگ یک قطعه زمین مزروعی به مساحت ۲۱۲۷/۴۲ مترمربع در قسمتی از شماره ۶۶ اصلی واقع در بخش ۶ همدان حوزه ثبت ملک اسدآباد - اراضی شهر اسدآباد - کمربندی شهدا خریداری از مالک رسمی غباسعلی نظری دوست فرزند هادی خان موضوع اسناد شماره‌های ۲۹۹۲۲ مورخ ۱۳۵۲/۰۶/۲۱ دفتر ۱۶ اسدآباد و ۳۵۶۰۳ مورخ ۱۳۴۷/۱۱/۰۱ دفتر ۵ همدان محرز گردیده است. لذا به منظور اطلاع عموم مراتب در دو نوبت به فاصله ۱۵ روز آگهی می‌شود، در صورتی که اشخاص نسبت به صدور سند مالکیت متقاضی اعتراضی داشته باشند می‌توانند از تاریخ انتشار اولین آگهی به مدت دو ماه اعتراض خود را به این اداره تسلیم و پس از آخذ رسید، ظرف مدت یک ماه از تاریخ تسلیم اعتراض، دادخواست خود را به مراجع قضایی تقدیم نمایند. بدیهی است در صورت انقضای مدت مذکور و عدم وصول اعتراض طبق مقررات سند مالکیت صادر خواهد شد. (م الف ۱۰۰۶)

تاریخ انتشار نوبت اول: ۱۴۰۲/۱۰/۰۶
تاریخ انتشار نوبت دوم: ۱۴۰۲/۱۰/۲۱

علی اکبر شعبانی – سرپرست اداره ثبت اسناد و املاک اسدآباد

نیش و نوش

دنیای اقتصادی: چرخه تهدید ریال
فعلاً دست به دست بدید برسه دستمون
سازندگی: کمین خشکسالی
تابستان کویری رو در پیش خواهیم داشت
هفت صبح: مردم می‌دوند و به وام نمی‌رسند
مثل جن و بسم ا...
شرق: مومیایی کردن دریاچه ارومیه
بخاری که ازش بلند نشد
خانمان: سردرگمی سه ضلع در بازار اجاره
برمودا مگه؟
اسرار: قیمت طلا با دستور کنترل می‌شود؟
یعنی می‌گید زور بالای سرش باشه
خوب: کاهش قیمت مسکن در تهران
آفتاب از کدوم طرف دراومده؟؟؟
۱۹ دی: بازار رها شده است
دیگه هرکی رفته سی خودش
اعتماد: آیا جریمه‌های رانندگی بازدارنده است؟
که دیگه جوابگو نیست
راه مردم: ذخایر سدهای کشور، ته کشید
سلام من به تو ای خشکسالی
یادگار امروز: صف وام ازدواج همچنان پا برجا
بزن دست قشنگه رو
تعادل: افت فشار قیمت ملک در آخر پاییز
الان که زمستونه، اونم بدون برف
دنیای خودرو: یارانه ایرانی در جیب شرکت‌های چینی
حواستون باشه مزه نکنه زیر زمینشون بعداً داستان شه
امروز: بلیت هواپیما کیمیا شد
لاکچری بازی و هزار درد سر

پیام مردمی

اینجا خیابان پاستور است واقعاً جای تعجب است چرا با وجود این همه هزینه کردن پس از گذشت یک ماه سنگفرش‌ها را تخریب می‌کنند لطفاً کمی به فکر زیبایی شهر باشید.

شهروندی از همدان

رنگ‌های کودکانه در دنیای خاکستری مجازی

بازی‌های نوستالژی کودکانه به خاطره‌ها پیوست

• نیلوفر بهرمندنژاد

چند سالی می‌شود که در دنیای شیرین کودکانه دیگر خبری از خاله‌بازی، چیدن اسباب بازی در کنار دیوارهای حیاط، قایم باشک بازی، گرگم به هوا و گل یا پوچ نیست چند سالی می‌شود صدای بازی بچه‌ها، خنده‌های کودکانه و ذوق و شوق آنها در کوچه‌ها نمی‌پیچد، این روزها دوران کودکی خودش را با فضای مجازی و بازی‌های رایانه‌ای عجین کرده است از کودک ٤ ساله تا ۱۲و ۱۳ ساله فرقی هم ندارد همه خودشان را در یک فضای مجازی غرق کرده‌اند.

همین بازی‌های قدیمی و سنتی است که در ذهن بسیاری از پدربزرگ‌ها و مادربزرگ‌هایمان همچنان تجسم خاطراتی شیرین است که امروزه جای خودرا به بازی‌های رایانه‌ای و فضای مجازی داده است و این را می‌شود از حضور در یک میهمانی یا دورهمی فهمید زمانی که وارد یک میهمانی می‌شوی دیگر خبری از شیطنت‌های کودکانه نیست و امروزه انگار کودکان گرایش بیشتری به انرژا و گوشه‌گیری دارند. به طوری که بازی‌های تلفن همراه، پلی‌استیشن و فضای مجازی جذابیت را برای این کودکان به انتهای لذت بازی رسانده که دیگر لولی، تپله‌بازی، خاله‌بازی، گل کوچیک و هفت سنگ در کوچه‌ها به همراه هم‌سن‌وسالان رنگ باخته و اغلب کودکان از این نوع بازی‌ها فراری هستند.

خیابان، کوچه و پیاده رو مملو از ماشین، ماشین و ماشین است، از صدای بچه‌ها خبری نیست، خانه‌های بدون حیاط، ساختمان‌های چندطبقه که شاخ به شاخ شده‌اند و سینه به سینه ایستاده‌اند، فقط گاه‌گاه صدای ترمز و گاز ماشین‌ها به گوش می‌رسد.

دخترانی که دیگر حسی به عروسک‌های بی جانشان ندارند و تبلت را جایگزین یک خواب راحت با عروسک‌هایشان کردهاند و هیچ جا صحبتی از خاله‌بازی، پریدن در خانه‌های مربع شکل (لی‌لی) نیست.

با توجه به نتایج برخی مطالعات که ۹۷ درصد از نوجوانان و ٦٦ درصد از کودکان از موبایل و تبلت استفاده می‌کنند در چنین شرایطی کنترل اوضاع بسیار سخت می‌شود که باید با آموزش‌های درست بتوان برخی از مشکلات کنونی برای استفاده بی‌رویه از تلفن همراه و تبلت را برطرف کرد.

بازی‌ها و اهمیت آن در سلامت روان کودکان

یک روانشناس بالینی با اشاره به موضوع اهمیت بازی در سلامت روان کودکان بیان کرد: بازی‌ها از دیرباز جزئی از فرهنگ و سنت‌های مختلف جهان بوده‌اند و تأثیر بسزایی بر توسعه کودکان دارند. این بازی‌ها می‌توانند از جمله عوامل مهمی باشند که به کودکان کمک می‌کنند تا در محیط‌های مختلف اجتماعی و تحصیلی بهتر عمل کنند. تأثیر بازی‌های قدیمی بر توسعه کودکان بسیار گسترده و چند بعدی است و در این مقاله به بررسی این تأثیرات می‌پردازیم.

حمید رنجبران در گفتگو با خبرنگار همدان‌پیام افزود: یکی از اهمیت‌های بازی‌های قدیمی، تأثیر آن‌ها بر توسعه اجتماعی و انتقال ارزش‌ها به کودکان است. این بازی‌ها معمولاً در گروه‌های کوچک از دوستان یا خانواده انجام می‌شوند و می‌توانند به کودکان کمک کنند تا مهارت‌های اجتماعی خود را تقویت کنند. این بازی‌ها همچنین می‌توانند ارزش‌ها و اصول فرهنگی و اجتماعی را به کودکان منتقل کنند.

وی اضافه کرد: علاوه بر این، بازی‌های قدیمی تأثیر بسزایی بر توسعه حرکتی و فعالیت بدنی کودکان دارند. این بازی‌ها معمولاً نیازمند حرکات بدنی و فعالیت‌های ورزشی هستند که می‌توانند به کودکان کمک کند تا فعالیت بدنی خود را تقویت کنند و مهارت‌های حرکتی خود را بهبود بخشند.

رنجبران با تأکید بر اینکه مهارت‌های حل مسأله و تصمیم‌گیری نیز از جمله مواردی است که بازی‌های قدیمی می‌توانند به کودکان کمک کنند تا آن‌ها را تقویت کنند، تصریح کرد: این بازی‌ها می‌توانند به کودکان کمک کنند تا مهارت‌های حل مسأله و تصمیم‌گیری خود را تقویت کنند و به آن‌ها کمک کنند تا با موفقیت در مواجهه با چالش‌های زندگی روزمره خود مواجه شوند.

وی خاطر نشان کرد: در این راستا، بازی‌های قدیمی می‌توانند به کودکان کمک کنند تا به عنوان بزرگسالان سالم و فعال رشد کنند. این بازی‌ها از تأثیر بسزایی بر توسعه چند بعدی کودکان برخوردارند و از اهمیت بالایی برخوردارند. بنابراین، حمایت از این بازی‌ها در فضای خانوادگی و جامعه‌ای می‌تواند به توسعه جامعه سالم‌تر و فعال‌تر کمک کند.

این روانشناس در بخش دیگری از سخنانش یادآور شد: بازی‌های قدیمی، از جمله بازی‌هایی مانند آموزشی، تخیلی، ورزشی و جمعی، نقش بسیار مهمی در توسعه کودکان دارند. این بازی‌ها علاوه بر اینکه به کودکان کمک می‌کنند تا مهارت‌های اجتماعی، حرکتی و حل مسأله خود را تقویت کنند، می‌توانند به آن‌ها کمک کنند تا احساسات خود را بهبود بخشند و درک بهتری از خود و دیگران پیدا کنند.

رنجبران در پایان گفت: به طور کلی، بازی‌های قدیمی از اهمیت بسزایی برای توسعه چند بعدی کودکان برخوردارند و می‌توانند به آن‌ها کمک کنند تا به عنوان افراد موفق و سالم رشد کنند. از این رو، حمایت از این بازی‌ها و تشویق کودکان به شرکت در آن‌ها می‌تواند به توسعه جامعه‌ای سالم‌تر و فعال‌تر کمک کند.

بزودی موزه تاریخ پزشکی همدان افتتاح می‌شود

در حوزه سلامت، کارهایی در حال انجام است و تا یک ماه آینده، موزه تاریخ پزشکی استان که مربوط به تجهیزات و اسناد از سال ۱۳۱۰ به بعد است، افتتاح می‌شود.

رئیس دانشگاه علوم پزشکی همدان با بیان اینکه استان همدان در زمینه جذب گردشگر سلامت باید اقداماتی انجام دهد، یادآوری کرد: گردشگری درمانی که جنبه بین‌المللی دارد، برای حوزه درمان بسیار اهمیت دارد. با جذب گردشگر می‌توان از ظرفیت‌های بالای پزشکان در زمینه ارتقای سلامت استفاده کرد؛ اما از نظر زیرساختی، کارهای زیادی برای جذب گردشگر سلامت باید انجام شود. با توجه به مسافرت گردشگران سلامت به بیمارستان‌های تهران، شیراز و تبریز، باید همدان هم به هر طریقی که شده است، سهم خود را از گردشگری سلامت بگیرد. وی گفت: در ۲ سال گذشته ۱۸۰۰ تخت به خوابگاه‌های دانشجویی کشور افزوده شده که بیش از ۲۰ درصد آن معادل ۸۰۰ تخت مربوط به استان همدان است.

محمدمهدی مجذوبی در آیین تودیع و معارفه معاون درمان دانشگاه علوم پزشکی استان همدان، اظهار کرد: دانشگاه علوم پزشکی همدان سیاست متوازن در همه امور را از ۲ سال پیش در پیش گرفته، به‌طوری که این مهم به اولویت محوری تبدیل و برای رسیدن به این هدف همه ظرفیت‌ها فعال شده است. امروز بعد از گذشت دو سال از نظر توسعه متوازن، دانشگاه علوم پزشکی همدان جزو ٤ دانشگاه برتر کشور است.

مجذوبی بیان کرد: دانشگاه علوم پزشکی در همه حوزه‌ها رشد و حرکت مطلوبی داشته به‌طوری که در حوزه آموزش توسعه رشته مقطع‌ها و فضای فیزیکی و عملیات اجرایی دانشکده بهداشت در زمینی به وسعت ۸۰۰۰ متر مربع آغاز شده است.

وی با بیان اینکه برنامه پزشک خانواده به‌صورت پایلوت در شهرستان کیودراهنگ در حال اجراست، توضیح داد: طبق تصمیم‌ها قرار بود این پروژه در شهرستان بهار آغاز بکار کند که با در نظر گرفتن ظرفیت استان تصمیم بر آن شد که در همه شهرستان‌ها به‌ویژه مرکز استان این طرح اجرایی شود.

رئیس دانشگاه علوم پزشکی همدان با بیان اینکه حوزه درمان، یک حوزه حساس و فوری است، تأکید کرد: با توجه به فوری بودن میزان مطالبات از حوزه درمان باید سریع به این درخواست‌ها پاسخ داد. در این راستا، کار در حوزه درمان به از خود گذشتگی و ایثار نیاز دارد.

معاون سابق درمان دانشگاه علوم پزشکی همدان نیز گفت: طبق آمار، سال گذشته و اسال میانگین مرگ و میر افراد بستری در بیمارستان ۷.٦ در هر ۱۰۰۰ نفر بیمار است. این آمار درحالی است که میانگین کشوری ۱۷ نفر در هر ۱۰۰۰ نفر بستری است.

رضا طهماسبی اظهار کرد: ۹۹ درصد بیماران با حال مساعد از بیمارستان ترخیص می‌شوند. در ۲ سال گذشته، با تلاش‌های بسیار توانستیم پزشکان فوق تخصص و متخصص بیشتری را جذب کنیم و شاخص پرستار نسبت به تخت بیمارستانی را از ۰.۹ درصد به ۱.۲ درصد برسانیم. در آینده با برگزاری آزمون و جذب نیروهای شرکتی این شاخص به ۱.۸ درصد خواهد رسید. وی ادامه داد: تیار مردم به پزشک متخصص و فوق تخصص در بسیاری از شهرستان‌ها برآورده شده است. در حالی که تویسرکان از سال ۱۳۹۰ تا ۱٤۰۰ فقط ۱۵ نفر پزشک متخصص داشت؛ اما امروز ۳٦ نفر پزشک دارد، رزن تا قبل از سال ۱٤۰۰ فقط ۱۲ پزشک متخصص و فوق تخصص داشت، اما امروز ۲۵ نفر پزشک دارد، کبودراهنگ از ۱٤ پزشک به ۲۹ متخصص افزایش یافت و ملایر و نهاوند در تمام رشته‌ها پزشک متخصص و فوق تخصص هستند. تمام شهرستان‌های استان متخصص کودکان، قلب، داخلی، زنان و زایمان و رادیولوژی دارد و این نشانه اهمیت خدمت‌رسانی به مردم است.

طهماسبی با بیان اینکه برای جلوگیری از مرگ و میر افراد بیمار، اورژانس را بهسازی کردیم، توضیح داد: ۹۸.۹درصد بیماران حادثه‌دیده که زنده به بیمارستان رسیده‌اند با حال مساعد ترخیص شده‌اند و با بهسازی اورژانس بیمارستان بعثت توانستیم وضعیت را بهبود ببخشیم و این اقدام باعث کاهش مرگ و میر افراد حادثه دیده می‌شود. وی با بیان اینکه دو نفر متخصص انکولوژیست به ملایر فرستاده شده است، اظهار کرد: در شهرستان ملایر شیمی‌درمانی برای نخستین‌بار در مرکز دولتی انجام می‌شود.

طهماسبی با بیان اینکه برای نخستین‌بار خدمات رادیوتراپی در مرکز جامع سرطان ارائه شده و افراد می‌توانند از خدمات دولتی بهره‌مند شوند، گفت: ۲۸۰ نفر بیمار صعب‌العلاج در دانشگاه علوم پزشکی و بیمارستان پورسینا خدمات دندانپزشکی گرفته‌اند و در کشور در این زمینه رتبه اول را کسب کرده‌ایم.

وی تأکید کرد: شاخص اقتصاد سلامت اسال ۳.۵ درصد بود. شاخص کشوری ۳.۷ درصد است. هر یک صدم که کاهش می‌یابد در مدت زمان بستری بیمار به بیمه‌ها کمک شده و اقتصاد سلامت بهبود یافته است.

حقوق معلمان ابتدایی و متوسطه مدارس غیردولتی افزایش می‌یابد

حمایت از معلمان در زمینه افزایش حقوق و بیمه و موضوع نظارت بر شهریه‌های مدارس در مصوبات مجلس دیده شده است و براین اساس حقوق معلمان ابتدایی حدود ٤۷ درصد و معلمان متوسطه ٤۰ درصد افزایش می‌یابد.

رئیس سازمان مدارس و مراکز غیردولتی و توسعه مشارکت‌های مردمی درباره اقدامات سازمان مدارس غیردولتی در راستای مصوبه اخیر مجلس اظهار داشت: حدود ۱۷ بند به بندهای قبلی سند قانون تأسیس مدارس غیردولتی اضافه شد که تغییر محتوایی، حمایتی و ارتقای آموزشی و پرورشی را به همراه دارد.

احمد محمود زاده در گفتگو با ایرنا افزود: این قانون به معلمان که در سال‌های گذشته در مدارس غیردولتی به آنها سخت گذشته بود همچنین در جنبه نظارتی که یکی از دغدغه‌ها در موقع ثبت‌نام و دریافت شهریه است، کمک می‌کند. امیدواریم این موارد در شورای نگهبان هم تأیید شود زیرا در سال‌های آتی به کیفیت بخشی مدارس غیردولتی کمک خواهد کرد.

رئیس سازمان مدارس و مراکز غیردولتی و توسعه مشارکت‌های مردمی ادامه داد: این قانون در حوزه نیروی‌انسانی که جنبه حمایتی دارد، یک بسته بیمه و دستمزد و در زمینه آموزش ضمن خدمت، دانش‌افزایی، ارتقای توانمندی باید اتفاق بیافتد.

محمودزاده اضافه کرد: در این مورد باید افرادی که در مدارس غیردولتی حضور می‌یابند، دارای صلاحیت معلمی باشند. آموزش‌های لازم را دیده باشند، صلاحیت عمومی باید احراز شود و رشته تحصیلی مرتبط هم داشته باشند.

وی یادآورشد: همه این موارد بیشتر در قالب بسته‌هایی به دانشگاه فرهنگیان ارائه شده بود که گزینش و تفاهم‌نامه در این زمینه امضا شد، این مسیر را طی کردیم و پودمان‌های ۳٦۰ساعتی یعنی ٦ تا ٦۰ ساعته که بخشی از آن به موضوعات بصیرتی، اعتقادی، آگاهی بخشی مربوط می‌شد را برگزار کردیم که هم برای خود معلمان و هم از طریق معلمان برای دانش‌آموزان اهمیت دارد.

رئیس سازمان مدارس و مراکز غیردولتی و توسعه مشارکت‌های مردمی ادامه داد: این اتفاقات در داخل خود آموزش و پرورش باید انجام می‌شد که از تابستان سال گذشته این موارد را رقم زدیم. ٦۰ ساعت به معلمان مدارس غیردولتی آموزش داده شد و اکنون در حال آسیب‌شناسی این موضوع هستیم که ضعف‌هایی داشتیم و در برخی زمینه‌ها دانشگاه فرهنگیان به تنهایی عهده‌دار این کار نمی‌تواند باشد.

محمودزاده افزود: ۲۱۰ هزار نفر از معلمان مدارس غیردولتی که به صورت نیروی آزاد هستند، باید در کلاس‌های ضمن خدمت حاضر می‌شدند؛ بنابراین تعداد بسیار است.

دلایل گرایش کودکان به فضای مجازی

طراح: نسرین امید زاده نیک

حاجی‌بابایی:

تراموای همدان تعیین تکلیف شد

عکس بازنمایی است.

• فرزل اسلامی

یکی از طرح‌های عمرانی و توسعه‌ای همدان که با مخالفان و موافقان متعددی مواجه بود، تعیین تکلیف شد.

در سال ۱۴۰۳ عملیات اجرائی تراموای همدان توسط وزارت دفاع آغاز می‌شود.

به گفته حمیدرضا حاجی‌بابایی سال آینده عملیات اجرائی این طرح عمرانی با سرمایه‌گذاری ۱۰ هزارمیلیارد تومانی توسط این وزارتخانه آغاز می‌شود.

با اینکه اجرای قطار شهری در همدان در سال ۹۸ به‌تصویب رسیده و دارای ردیف بودجه شد و در همان سال نیز با اختصاص ۵۰۰ میلیون تومان، طرح مطالعاتی آن توسط مشاور در شهرداری همدان آغاز و انجام شد، اما با تغییر شورای شهر این طرح با مخالفان جدی روبرو شد و در نهایت مسکوت ماند.

پس از مطالعه طرح قطار شهری، مشاور طرح، اجرای تراموا را برای همدان مناسب‌ترین طرح عنوان کرده و ۳ گریدور از پرتقاضاترین مسیرها را برای اجرای فاز نخست پیشنهاد داد.

بر این اساس، ۳ مسیر میدان بیمه تا شهرک فرهنگیان، میدان قائم به شهرک مدنی و تپه حاج‌عنایت تا میدان کربلا به تصویب رسیدند. میدان بیمه تا شهرک فرهنگیان خط یک محسوب می‌شود و ساخت آن در اولویت نخست قرار گرفت و خط‌های دوم و سوم نیز به ترتیب اولویت‌های بعدی بودند.

خط یک نیز از میدان بیمه به پیاده‌راه‌های بوعلی و اکباتان، بلوارهای علویه و زینبیه و میدان باباطاهر تا شهرک فرهنگیان را در بر می‌گرفت.

اما اکنون با تغییر مجری و انتقال آن از شهرداری همدان به وزارت دفاع مشخص نیست که مطالعات مشاور شهرداری پاپرجا بماند یا در مسیرها تغییر ایجاد شود. اما در هر صورت آن‌طور که حاجی‌بابایی اعلام کرد، تراموا در ریلی دوم شهر بدون تخریب منازل مسکونی اجرا خواهدشد.

اجرای قطار شهری در همدان، برای نخستین‌بار در سال ۹۷ در همین روزنامه پیشنهاد شد و یکی از جدی‌ترین موافقان آن حاجی‌بابایی، نماینده ادوار مختلف در مجلس، بوده و هست که با پیگیری طرح، اجرای آن را به‌تصویب رساند و برای آن ردیف بودجه ملی گرفت. ولی با تغییر شورای شهر، جدی‌ترین مخالفان این طرح برخی از اعضای شورای شهر فعلی و همچنین تعدادی از افراد تأثیرگذار بر برخی از این اعضا بوده‌اند.

باین وجود و کش وقوس‌های فراوان در ۳ سال گذشته برای اجرای تراموا، در نهایت این طرح با سرمایه‌گذاری ۱۰ هزار میلیارد تومانی وزارت دفاع در همدان اجرا خواهدشد.

بر اساس گفته‌های حمیدرضا حاجی‌بابایی، «این طرح در ریلگ دوم شهر به اجرا درمی‌آید» و می‌تواند علاوه بر سرعت‌دادن به تردد، از ایجاد آلودگی هوا جلوگیری کرده و هزینه سفر را پایین بیاورد.

پیسالی از این نیز یک فعال اقتصادی فرانسوی در سفر به همدان گفته بود: با توجه به موقعیت خاص شهر همدان ایجاد تراموا می‌تواند ضمن کاهش ترافیک هسته مرکزی شهر، بافت شهری ارزشمند را بدون تغییر حفظ کند.

به گفته وینسان دورت بیشتر شهرهای دنیا درحال‌حاضر دارای تراموا هستند و یکی از راه‌های فرار از ترافیک‌های خسته‌کننده در شهرهای بزرگ ساخت تراموا است.

تأثیر تراموا در توسعه شهر

تراموا یا واگن برقی نوعی قطار شهری است که واگن‌های آن روی ریل‌هایی که در خیابان تعبیه شده‌اند، حرکت می‌کنند. واگن‌های تراموا به‌طور معمول از قطارهای عادی و حتی مترو‌ها سبک‌تر و کوتاه‌تر بوده و برای حمل مسافر نیز مورد استفاده قرار می‌گیرند. تراموا‌ها می‌توانند حتی بین شهرهای بزرگ و کوچک و کشورها نیز تردد کنند و این را یکی از مزایای این وسیله نقلیه دانسته‌اند.

حرکت چرخ‌های فولادی روی ریل‌های فولادی حدود یک هفتمِ اصطکاک کمتری از چرخ‌های لاستیکی روی آسفالت دارند و بنابراین آلودگی کمتری برای حمل بار با وزن یکسان ایجاد می‌کند. یکی از ویژگی‌های تراموا قدرت جابجایی زیاد مسافر و نزدیکی ایستگاه‌های آن به یکدیگر است. به علاوه در تراموا برای تعویض سریع مسافر درهای ورودی بسیار و با عرض زیاد قرار داده شده‌اند. از نقاط مثبت دیگر تراموا تعبیه صندلی کم و فضای زیاد برای ایستادن برای مسیرهای نزدیک و به عکس صندلی بیشتر برای نشستن و فضای کمتری برای ایستادن در مسیرهای طولانی می‌باشد.

از آنجایی که آلودگی صوتی به یکی از معضلات زندگی شهری بدل شده است، تراموا در این زمینه در مقایسه با اتوبوس‌های موتوری صدای کمتری تولید می‌کند. هر چند نباید فراموش کرد که استفاده از محورهای ثابت می‌تواند باعث لغزش بین چرخ و ریل در پیچ‌ها شده و صدا تولید کند. از حیث ظرفیت، تراموا‌ها گنجایش بیشتری در مقایسه با اتوبوس دارد از همین‌رو بسته به زمان این شهر ۱۵ خط و ۵۰۰ ایستگاه دارد. تراموای آمستردام در سال ۱۸۷۵ آغاز به‌کار کرده و برقی شدن آن نیز به سال ۱۹۰۰ بازمی‌گردد.

۳- استانبول (ترکیه)

تراموای استانبول احتمالاً نخستین تجربه بسیاری از ایرانی‌ها در مواجه با این سیستم حمل و نقل است؛ شهر استانبول وسعت زیادی دارد که این وسعت زیاد، توسعه حمل و نقل عمومی در این شهر را ضروری می‌کند. این تراموا که در سال ۱۹۹۲ تأسیس شده دارای ۳ خط، ۶۵ ایستگاه و ۱۱/۶ کیلومتر طول است.

۵ شهر با بهترین سیستم حمل نقل دنیا

پاریس - فرانسه

ساختار متروی شهر پاریس پایتخت کشور فرانسه متشکل از ۱۶ خط مجزا و ۳۰۰ ایستگاه بسزری و دارای ظرفیت بالا است که حمل و نقل شهری بسیار سریع، قابل اعتماد و مناسبی کاربران پاریس همچنین از یک شبکه پیچیده و گسترده اتوبوسرانی و تراموا بهره می‌برد که مشتمل بر ۳۴۷ خط مختلف از جمله اتوبوس‌های پرسرعت، شبکه ترن زیرزمینی و امکان دسترسی به مسیرهای داخل شهری و حومه شهر را فراهم می‌کند.

برلین - آلمان

سیستم حمل و نقل عمومی شهر برلین شامل چند مجموعه پیچیده محسوب می‌شود این مجموعه شامل سیستم قطارهای ریلی شهری U-Bahn و S-Bahn، خدمات راه آهن ناحیه‌ای، سیستم تراموا، شبکه اتوبوسرانی، و تعداد محدودی قایق‌های مسافربری است. سرویس حمل و نقل عمومی پایتخت آلمان به‌طور کامل کارآمد و با کیفیت بوده و دسترسی به آن بسیار آسان و به خوبی پاسخگوی نیازهای این شهر است. هزینه سفر درون شهری در یک مسیر متروی برلین حدود ۳ دلار است.

بارسلونا - اسپانیا

سیستم حمل و نقل عمومی شهر بارسلونا بسیار گسترده و کارآمد است. این سیستم مرکب از مترو، خطوط اتوبوسرانی؛ تراموا، ترن و اتوبوس‌های برقی بوده و تقریبا تمامی گوشه و کنار شهر را تحت پوشش قرارمی‌دهد. در جریان نوسازی و بهینه‌سازی اخیر متروی شهر بارسلونا، ۱۱ خط جدید به این سیستم افزوده شده و در حال حاضر امکان دسترسی به تمام نقاط شهر از جمله ساحل مشهور لا بارسلونا La Barceloneta از طریق خطوط مترو امکان‌پذیر است.

توکیو - ژاپن

سیستم حمل نقل شهر توکیو با کمک اپراتورهای متعدد و با تکیه بر شبکه گسترده، بسیار تمیز و همیشه آماده دسترسی به بخش‌های مختلف این شهر را آسان می‌کند. اتوبوس، مونوریل و تراموا در شهر توکیو در درجه دوم اهمیت قرارداردند. گفتنی است متروی شهر توکیو با انتقال و سرویس‌دهی به بیش از ۳ میلیارد و ۲۰۰ میلیون مسافر در طول سال، پس از متروی شهر پکن به‌عنوان دومین متروی شلوغ و پر مسافر در جهان شناخته می‌شود. هزینه یک سفر کوتاه با متروی توکیو در حدود ۱ دلار و ۴۰ سنت هزینه دربر دارد.

لندن - انگلستان

شهر لندن به‌دلیل متروی خاص خود دارای شهرتی جهانی است و این خطوط مترو با عنوان خطوط زیرزمینی لندن شناخته شده و تقریبا قدیمی‌ترین خط متروی موجود در جهان محسوب می‌شود. به هر روی سیستم حمل و نقل عمومی شهر لندن تنها متکی بر مترو نبوده و انواع وسایل نقلیه دیگر از جمله اتوبوس، تراموا، ترن، قایق‌ها و کشتی‌های مسافری نیز در زمینه جابجایی مسافر در این شهر فعالیت می‌کنند. در حقیقت سیستم حمل و نقل عمومی شهر لندن به‌عنوان قطب و مرکز تمامی انگلستان عمل می‌کند.

یادداشت

گرانی لوازم یدکی و لاستیک خودرو امنیت رانندگی را تهدید می‌کند

• مهدی ناصرنژاد

بر اساس اعلام نظر کارشناسان راهنمایی و رانندگی و پلیس راهور، اغلب حوادث رانندگی در جاده‌های بین‌شهری و حتی داخل شهری به‌دلیل فرسودگی لاستیک و نقص‌فنی خودروها اتفاق می‌افتد و سالانه در کشورمان ده‌ها هزارتن از هموطنان بـه همین علت جان خود را از دسـت می‌دهند و یا دچار نقص عضو دائمی می‌شـوند. در همین ارتباط، تعمیرکاران و کارشناسـان فنی وسایل موتوری نیز می‌گویند، گرانی لوازم یدکی و به‌ویژه قیمت سرسـام‌آور لاستیک باعث اهمال و دسـت روی دست گذاشتن رانندگان و صاحبان خودرو در تعویض بهنگام وسایل و قطعات مصرفی و قابل استهلاک خودروهای شخصی و عمومی می‌شـود و در چنین شرایطی استفاده از خودروهای معیوب و دارای نقص چه در مسـافرت‌های درون شهری و چه در جاده‌های بین‌شـهری، ریسک بزرگی است که با بروز هر اتفاق احتمالی لطمه و آسیب‌های جانی و مالی سـنگینی بر مردم و کشور تحمیل می‌سازد. در ایـن باره از اغلب رانـندگان و صاحبان خودرو نیز که برای تعمیر و نگهـداری وسـایط نقلیه خود بـه علت گرانی‌هـای دور از ذهن قیمت لوازم دچار مشـکل و بی‌پولی می‌باشـند، نظرخواهی می‌شود می‌گویند، لاسـتیک سنون حیاتی خودرو محسوب می‌شود و استفاده از لاستیک‌های فرسوده به علت گرانی و دور از دسترس بودن لاستیک تازه، واقعیت تلخی اسـت که امنیت و جان مردم را در معرض خطر قرار داده اسـت و باید چاره ساحتی توسـط مسـئولان مربوطه برای تعدیـل این معضل بزرگ به عمل آید. تعمیرکاران خود رو در ارتباط با هزینه‌های سـنگین برای نگهداری خودرو به ویـژه برای افراد کم درآمد، به یک نکته بسـیار تأسـف‌بار اشاره می‌کنند و هشدار می‌دهند که، گرانی قیمت لوازم و قطعات یدکی باعث شـده است تا قطعات و لوازم بدون کیفیت و تقلبی در سطح وسیعی وارد بازار شود و مشتریان آن اغلب از بین کسـانی هسـتند که قصد فروش خودروی معیوب خود را دارند و به کیفیت لوازم یدکی توجهی ندارند. همچنین برخی افراد که خودروی خراب خود را به تعمیرگاه می‌آورند، اصرار می‌ورزند تا لوازم ازکار افتاده به نحوی تعمیر و بازسازی شده و مجددا در خودرو بکار گرفته شـود، چون با پول خرید لوازم گران و اورجینال را ندارند و با کیفیت قطعات تعمیر شـده بهتر از لوازم غیر اسـتاندارد و تقلبی می‌باشـد. و اما برخی از شهروندان نیز که از تعمیرگاه بر می‌گردند و هزینه سـنگینی را برای تعمیر خودروی خراب خود متحمل شده‌اند، از دسـتمزد بالای تعمیر با تعویض قطعه توسـط تعمیرکاران گله‌مند هسـتند و می‌گویند، تعیین و مطالبه دسـتمزدها در کارگاه‌های مکانیکی به‌انصاف و سلیقه تعمیرکاران بسـتگی دارد و ظاهراً تابع قیمت‌گذاری کارشناسانه‌ای نمی‌باشد، چون در برخی موارد با چانه‌زنی بین صاحبان خودرو و شخص تعمیرکار اجرت‌ها قابل جابه‌جایی و توافق می‌باشد. با این‌حال و با توجه به اهمیت و نقش لاسـتیک خودرو در رانندگی بدون دغدغه و حفظ جان سرنشینان خودرو، همگان در یک نکته اتفاق نظر دارند که لاسـتیک سالم و مطمئن حتی از بنزین هم برای ماشین واجب‌تر اسـت، چون اگر سوخت خودرو از روی غفلت در هر نقطه از شهر یا جاده تمام شود، خطری متوجه سرنشینان آن نیست، اما اگر لاسـتیک یک خود رو به‌علت فرسودگی درحین رانندگی بترکد و از چرخ جدا شود، ممکن اسـت چند نفر را به کشتن دهد. بنابراین تأمین نیاز و رفع کمبود لاستیک در بازار مصرف علاج واقعه‌ای است که پیش از وقوع باید اقدام کرد.

انتخابات کمیسیون‌های تخصصی کانون ملی کارآفرینان برگزار می‌شود

انتخابات کمیسیون‌های تخصصـی کانون ملی کارآفرینان برتر رسـمی، یکشـنبه ۲۴ دی‌مـاه در مجموعه فرهنگی ورزشـی تلاش، تهران برگزار می‌شود.

این مراسم با حضور مدیران ارشد وزارت تعـاون، کار و رفاه اجتماعی و کارآفرینان برتر اسـتانی و ملی که در کمیسیون های ۹گانه کانون ثبت‌نام کرده‌اند، همراه است.

گفتنی اسـت: کانون کارآفرینـان برتر در دو سطح ملی و اسـتانی به عنوان تنها نهاد رسـمی کارآفرینی کشـور، ذیل معاونت توسـعه کارآفرینی و اشتغال وزارت تعاون، کار و رفاه اجتماعی و با اسـاسـنامه ابلاغی شماره ۲۰۷۳۹۱ مورخ ۱۴۰۱/۰۹/۱۴ تشکیل شده است.

یکی از ارکان بسـیار مهم کانون ملی کارآفرینان برتر رسـمی، تشکیل کمیسـیون‌های تخصصـی در سطح ملی اسـت که با برگزاری جلسـات متعدد و بررسـی فنی کمیسـیون‌ها، عناوین و تعداد کمیسـیون‌ها برای آغـاز فعالیت مشخص شدند.

کمیسـیون‌های تخصصـی کانـون ملی کارآفرینـان برتر رسـمی به‌عنوان بازوی اجرایی کانـون ملی هسـتند، لذا اجرای دقیق و علمی آن می‌توانـد عامل مؤثری برای پیشـبرد اهداف کانون باشـد و در سـطوح ملی واسـتانی نیز می‌تواند عامل مهمی بـرای بهبود عملکـرد کانون‌های کارآفرینی باشـند. کمیسـیون‌های کانون ملـی با بررسـی کمیسـیون‌های موجود در سـایر نهادها و ارگان‌هـای دولتی و خصوصی و با توجه به نیاز اجرایی کانون ملی تعیین و دسـته‌بندی شدند.

در همیـن راسـتا بـا توجه به تشـکیل کمیسـیون‌های کانون ملی کارآفرینان برتر رسمی به استناد بند (۲) ماده (۱۱) اساسنامه ناظر بر فعالیت‌های کانون‌های کارآفرینی و نظر به لزوم همکاری همه جانبه کارآفرینان برتر اسـتانی و ملی در تشکیل کمیسـیون‌ها تخصصی، اسامی کمیسیون‌ها به شرح ذیل می‌باشد.

کمیسـیون اشـتغال فـارغ التحصیـلان، آمـوزش و فرهنگ سـازی، کمیسـیون اقتصـاد دیجیتـال و فناوری‌های نوین، کمیسـیون بانوان کمیسـیون بهبود فضای کسـب و کار، حمایـت از کارآفرینان و خیریـن کارآفرین، کمیسـیون صنایع و معادن، کمیسـیون کارآفرینی بین المللی و صادرات، کمیسیون کشاورزی، کمیسیون گردشـگری، صنایع دسـتی و کسـب و کار خانگی، کمیسیون مرزنشینان.

لازم به ذکر اسـت: کانـون ملی کارآفرینان برتر رسـمی مطابق با اسـاسـنامه جدید به عنوان هیأت اندیشـه‌ورز و شبکه مشاوران کارآفرینی در سراسر کشـور تشکیل شده اسـت تا تحولات چشـمگیری را در نظام کارآفرینی و همچنین توسـعه کشـور رقم بزند.

ایجاد فضای تعامل و همکاری میان فعالان عرصه‌هـای مختلف اقتصـادی در بخش صنعت، کشاورزی و خدمات، رشد اعتماد به نفس و روحیه خودبـاوری در جوانان، هم‌افزایی و مشارکت کارآفرینان در توسعه اقتصادی کشور و تقویت نقش آن‌ها در نظام تصمیم‌سازی کشـور از طریق عضویت در کانون کارآفرینان برتر رسـمی، حمایت از تحقق تولید و اشتغال در دانش‌بنیان از جمله اهداف تشـکیل کانون ملی کارآفرینان برتر رسمی است.

در همین راسـتا برای انسـجام بخشیدن به فعالیت‌ها و توسـعه کارآفرینی و ایجاد اشـتغال مولـد و ایجاد فضـا و مقررات حمایتـی از کارآفرینان و سـرمایه‌گذاران "کانـون ملـی کارآفرینان برتر رسـمی" تحـت نظـارت وزارت تعـاون، کار و رفـاه اجتماعی و در چارچوب سیاسـت های دولت در سـطوح اسـتانی و ملی به عنوان تشـکل غیراتفاعی وغیرسیاسـی پس از برگزاری نخسـتین مجمع عمومی عادی کانون ملی کارآفرینان برتر رسـمی فعالیت می‌کند.

در پنجمین نشست کمیسیون صادرات غیرنفتی اتاق بازرگانی همدان مطرح شد

سیاست‌های ارزی رغبت به صادرات را کم کرده است

در پنجمین نشـست کمیسـیون صادرات غیرنفتی اتاق بازرگانی همدان تأثیر سیاست‌های ارزی بر صادرات غیرنفتی بررسـی شد. در این جلسه تعدادی از فعالان اقتصادی و صادرکنندگان و همچنین مسئولان در ادارات مختلف حضور داشـته و چالش‌های پیش روی صادرات، پایین بودن امکانـات گمرک همدان، نبودنقدینگی در بازار، تنظیم‌نشـدن آیـسی‌های داخلی، احراز نشـدن کارت بازرگانی صادرکنندگان همدانی، تعهدات ارزی در حوزه فرش و پایین‌بودن آمار صادرات استان مطرح و بررسی کردند.

به گزارش روابط عمومی اتاق بازرگانی همدان، رئیس کمیسیون صادرات غیرنفتی اتاق بازرگانی همدان با اشاره به چندنرخی بودن ارز اظهار کرد: چند نرخی بودن ارز یکی از مشـکلات اساسی صادرکنندگان اسـت که تعهدات ارزی نیز به چند نرخی بودن آن باز می‌گردد که اگر این مسـأله رفع شود بسیاری از مشکلات این حوزه مرتفع خواهدشد.

خسرو طالبی‌رحیق با بیان اینکه آمار صادرات در اسـتان همدان پایین اسـت، گفت: صادرکنندگان همدان به صورت عمـده و بالای ۵میلیون دلار صـادرات انجام نمی‌دهند کـه بتوانند در مقابل صادرات محصولات خـود با واردات کالا و یا بازگشت ارز نیمایی و اسکناس داشته‌باشند.

وی ادامـه داد: فعالیت صادراتی اسـتان همدان نسبت به سایر استان های کشور ضعیف است و این به قوانین سختگیرانه مالیاتی و امکانات پایین گمرکی در استان همدان بازمی‌گردد که مسئولان ذی‌ربط باید تمهیـدات ویژه‌ای را برای افزایش آمار صادرات کالاهای استان باید اتخاذ کنند.

رئیس کمیسیون صادرات غیرنفتی اتاق بازرگانی همدان تصریح کرد: صادرات محصولات تولیدی همدان به دلیل مسائل و مشکلات فراوانی که بر سر راه صادرات است، با کارت بازرگانی غیر و از طریق استان‌های دیگر صورت می‌گیرد.

وی ضمن تأکید بر تعامل بیشتر دولت با بخش خصوصـی افزود: دولت بایسـد تعامل خود را با فعالان اقتصادی در جهت استفاده از تجارب آنها برای پیشبرد اهداف اقتصادی کشور بیشتر کند.

همچنین در مورد مشـکلات صـادرات حوزه فرش از جمله بالابردن سرمایه تولید و در مقابل افزایش تورم محصولات تولید شـده و اعمال تحریم‌های اقتصـادی در حوزه فرش، تعهدات ارزی صادرات فرش و در پی آن از دسـت‌دادن بسـازار جهانی فرش نیز موضوعاتـی بود که در حوزه صـادرات فرش مطرح و مورد بررسـی قرارگرفت. طرح مسائل گمرکی، بررسی امکان و توسـعه صادرات از استان همدان به صورت تخصصی در کمیته‌های تخصصی و کمیسـیون توسـعه صادرات غیرنفتی با مسئولان ذیربط و همچنین پیگیری مسائل و مشکلات اتاق ملایر از مصوبات این جلسه بود.

فراز و فرود تأسیس شورای کتاب کودک بررسی شد

حال بد کتاب کودک و نوجوان

● فاطمه عباسیان

یکی از حوزه‌هایی که در چند سال اخیر متأثر از شرایط اقتصادی و تحریم‌ها بوده، حوزه کتاب کودک و نوجوان است. این حوزه در دهه‌های مختلف فراز و فرود بسیاری داشته و در دهه‌های ۱۳۴۰ و ۱۳۵۰ به اوج خود دست یافت و در دهه ۱۳۶۰ به دلیل برگزاری جشنواره‌ها وضعیت بهتری پیدا کرد اما از دهه ۱۳۹۰ به بعد به دلیل سیاست‌گزاری‌های موجود و تحریم‌های اقتصادی با مشکلاتی روبرو شده و تعداد شمارگان آن کاهش یافته است.

در کنار این امر، شاهد دچار شدن بازار کتاب‌های ترجمه به دلیل کمتر شدن هزینه تصویرگری و هزینه تألیف نیز هستیم که این امر سبب شده، برخی کتاب‌های ترجمه که از آنها با عنوان کتاب‌های «سوپرمارکتی» یاد می‌شود در دسترس کودکان و نوجوانان قرار گیرد.

روند کتاب کودک در دهه‌های مختلف

بررسی روند ادبیات کودک در دهه‌های مختلف را باید از زمانی آغاز کنیم که بازنویسی افسانه‌ها در نخستین سال‌های ۱۳۰۰ به بعد شروع شد و آن هم بیشتر مدیون نویسندگانی که افسانه‌ها را بازنویسی می‌کردند و یا تصویرگری می‌کردند. به عبارتی در ابتدا نوشتن داستان مستقل برای کودک خیلی مورد توجه نبود و بیشتر نویسندگان به بازنویسی داستان‌هایی مانند کلیله‌ودمنه و یا شاهنامه می‌پرداختند.

اگر بخواهیم به ادبیات مستقل کودک و نوجوان اشاره کنیم باید به دهه ۱۳۴۰ به بعد توجه کنیم. زمانی‌که ادبیات از کتاب‌های دیگر جدا شد و به صورت کتاب مستقل درآمد. در آن زمان انتشارات کسودک مانند امیرکبیر، نیل، پدیسه و کتاب‌های جیبی داریم که در ابتدا به ترجمه و بعد به نوشتن کتاب‌های مستقل پرداختند.

همچنین در این دوره ناشران بسیاری به سراغ کتاب کسودک رفتند و تصویرگرانسی که به تصویرگری کتاب کودک پرداختند از نقاشان بزرگسال بودند. از دهه ۱۳۴۰ به بعد را می‌توانیم دوره مستقل ادبیات کودک بدانیم که با فعالیت‌های شورای کتاب کودک در حوزه نقد و پژوهش همراه بود. در واقع دهه ۴۰ و ۵۰ را باید دوره اوج ادبیات کودک دانست.

پس از انقلاب، موج نویسندگان تازه پدیدار شد و شاید مهمترین بخش آن در گسترش شعر برای کودک و ادبیات نوجوان بود که پیش از انقلاب به آنها توجه نمی‌شد و با اینکه زمینه توجه بدان‌ها فراهم نبود در هر حسال، انقلاب این فرصت را برای نویسندگان جدید فراهم کرد تا وارد کارزار ادبیات کودک شوند و میدان آن آنقدر گسترده شد که چیزی نمی‌توانست مانع آن شود.

در سال‌های اخیر به دلیل دشواری‌های اقتصادی، شمارگان کتاب کاهش یافت. بعض شمارگان کتاب‌هایی که در دهه ۱۳۸۰ به ۵ هزار می‌رسید، اینک به یک هزار و یا به زیر هزار رسیده است. مشخص است که کانون پرورش در سال‌های نخست پس از انقلاب توانست روی کیفیت کتاب کودک مانند گذشته کار کند، اما از نظر کمیت رشد بسیار ویژه‌ای داشته است. باید بگوییم که در سال‌های اخیر به دلیل دشواری‌های اقتصادی شمارگان کتاب کاهش یافت. یعنی شمارگان کتاب‌هایی که در دهه ۱۳۸۰ به ۵ هزار می‌رسید، اینک به یک هزار و یا به زیر هزار رسیده است و این نشان دهنده این است که دشواری‌های اقتصادی بسیاری به ناشران فشار آورده و به ضرورت آن بر شاعران و مترجمان.

هر چند همیشه تعادلی میان ادبیات ترجمه و تألیفی وجود داشت، با این حال این تعادل دوباره به دلیل هزینه‌های تصویرگری و نویسنده به سمت کتاب‌های ترجمه سوق پیدا کرد. هر چند در اینجا بحث کیفی‌رایت هم مطرح است. اما بسیاری از ناشران ایرانسی در ابتدا به کیفی‌رایت توجهی نمی‌کردند و به ناشر اجازه نمی‌دهند؛ زیرا مسائل اقتصادی به ناشر اجازه نمی‌دهد که چنین هزینه‌ای را پرداخت کند.

بحران کتاب کودک و نوجوان به حدی است که در آینده نه چندان دور این حرفه ممکن است به کلی عقب رانده شود و به عنوان صنف ادبی دیگر جایگاه ویژه‌ای در جامعه نداشته باشد. اوج ادبیات کودک را در دهه نخست پس از انقلاب یعنی در دهه ۱۳۶۰ داشتیم که یک روند آشکار برپایه جشنواره بود. ما حداقل ۵ دوره جشنواره تصویرگری داشتیم که دوره چهارم آن با حضور تصویرگران آسیایی و دوره پنجم آن با حضور تصویرگران بین‌المللی برگزار شد علت اینکه به تصویرگری اشاره می‌کنم به این خاطر است که عمدتاً تصویرگری با نویسندگی با هم پیش می‌رود و ایسن دو به یکدیگر کمک می‌کنند تا میدان‌های گسترده‌تری داشته باشند.

متأسفانه در نیمه دوم دهه ۱۳۹۰ با برچیده شدن این جشنواره‌ها و اتریخشی آنها رو به رو شدیم که در این زمینه هم سیاست‌گذاری دولتی و هم دشواری‌های اقتصادی نقش داشتند.

● عکس: پیسیم

اتریخشی جشنواره‌ها بر روند کتاب کودک

اهمیت جشنواره‌ها به این دلیل است که همیشه فاصله میان دو جشنواره سبب می‌شود نویسندگان و دست‌اندرکاران ادبیات کودک فرصتی پیدا کنند تا برای جشنواره بعدی تولید داشته باشند. این رقابت‌ها همچنین کمک می‌کند تا تصویرگر، چاپ خانه‌ها و مدیران هنری جای خود را پیدا کنند.

در دهه‌های اخیر، علاوه بسر تعطیلی برخی جشنواره‌ها، با کمیت جوایز هم رو به رو شدیم و احتمالاً اگر مسیر بخواهد به همین روال ادامه پیدا کند دیگر پدیده‌ای با عنوان ارزش‌گذاری به ادبیات کودک یا به کار نویسنده هم نخواهیم داشت.

چالش‌های حوزه کتاب کودک و نوجوان

اکنون اصلی‌ترین چالش کتاب کودک ایران، تیراژ پایین کتاب به دلیل نداشتن مخاطب است.

تیراژ کتاب کسه در ابتدای انقلاب حدود ۲۰ هزار نسخه بود، حالا به ۲ هزار نسخه و حتی کمتر رسیده است. این وضعیت هم به نویسنده صدمه زده و هم به اقتصاد نشر. هزینه تولید کتاب ترجمه به ویژه در کتاب‌های تصویری و کتاب‌های علمی از کتاب تألیفی به مراتب کمتر است.

پایین آمسدن تیراژ کتاب کودک دلایل متعدد دارد. واقعیت این اسست که اکنون کتاب رقبای قدری دارد که عرصه را بر کتاب تنگ کرده‌اند. شبکه‌های تلویزیونی، ماهواره‌ها، فیلم‌ها و سریال‌ها فرصتی برای کتاب خواندن بچه‌ها نمی‌گذارند. افزون بر این بازی‌های رایانه‌ای که بسیار جذاب تولید می‌شوند، بچه‌ها را به سوی خود می‌کشانند.

همچنین فضای مجازی که بچه‌ها تمایل زیادی برای حضور در شبکه‌های اجتماعی دارند در این مورد مؤثرند. یک چالش دیگر که کمتر به آن توجه می‌شود، نظام آموزشی ماست. خانواده‌ها بچه‌ها را برای کنکور آماده می‌کنند و اجازه مطالعه خارج از درس را به آنها نمی‌دهند و والدین گمان می‌کنند که خواندن رمان و شعر بچه‌ها را از درس خواندن دور می‌کند و وقت آنها را می‌گیرد.

یک چالش خیلی مهم دیگر گران شسدن قیمت کتاب اسست که از یک سسو ناشسی از بالا رفتن هزینه‌های تولید کتاب و از سسوی دیگر کاهش تیراژ کتاب اسست. خانواده اولین کالایی را که از سبد خانوار حذف می‌کند، کالای فرهنگی از جمله کتاب است؛ زیرا بقیه نیازها مانند خوراک، پوشاک، بهداشت و مسکن قابل حذف شدن نیستند. به این عوامل اگر وضعیت اقتصادی دشوار خانواده‌ها را اضافه کنید، می‌توان به عمق فاجعه پی برد.

راهکارهای بهبود وضعیت نشر کودک و نوجوان

بسه طور طبیعسی نمی‌توان مانسع روند تحولات اجتماعی شد. چه بخواهیم و چه نخواهیم بچه‌ها به فضاهای مجازی خواهند رفت. بازی‌های رایانه‌ای را نمی‌توانیم محدود کنیم. سلیقه بچه‌ها روز به روز و سال به سال تغییر می‌کند و سطح خواسته‌هایشان بیش از گذشته می‌شود. اما می‌توان به کتاب توجه بیشتری کرد. اطلاع‌رسسانی و معرفی کتاب را در رسانه‌ها جدی گرفت.

هم‌زمان می‌توان از نویسنده‌ها هم انتظار داشت که از رفتن به سراغ موضوعاتی که مورد علاقه نوجوانان است، کوتاهی نکنند. باید در انتخاب کتاب برای کتابخانه‌ها بسه دقیقه نوجوانان اضرور توجه کرد. از نهادهای دولتی انتظار داشست که نگاه تنگ‌نظرانه نداشته باشند. در آموزش و پرورش به کتابخوانی اهمیت بدهند. سلیقه کودکان را به رسمیت بشناسند و همسیای این اقدامات، خانواده‌ها نیز به این نکته ظریف توجه کنند که خواندن کتاب‌های غیر درسی برای بچه‌ها لازم اسست، زیرا واقعیت نشان داده درسخوان‌ترین کودکان در مدارس آنهایی هسستند که همراه با درس، کتاب‌های غیر درسی، رمان، شعر و کتاب‌های علمی هم می‌خوانند.

شسورای کتاب کودک، نخستین سسازمان غیردولتی ادبیات کودکان در ایران است. این نهاد با برگزاری نشسست‌ها و هم اندیشی‌های کارشناسی به طور پیوسته کتاب‌های کودکان و نوجوانان را بررسی می‌کند و در هر سال فهرستی از کتاب‌های مناسب منتشر شده کودکان و نوجوان را چاپ می‌کند. علاوه بر این در هر سال به معرفی آثار برگزیده و گزینش کتاب‌های برتر با هدف رشد و تعالی ادبیات کودک و نوجوان می‌پردازد.

در طول بیش از نیم قرن فعالیت مداوم، شورا کوشیده است تا به هدف‌های بنیادین خود در زمینهٔ بهبود آثار ادبی برای کودکان و نوجوانان و ترویج و تشویق خواندن و توسعه کتابخانه‌های کودک و نوجوان دست یابد؛ همچنین با تألیف فرهنگنامه کودکان و نوجوانان به عنوان کتاب مرجع، توانسته منبعی مهم را برای اطلاع‌رسسانی به کودکان و نوجوانان ایرانی فراهم سسازد. شورا در حال حاضر بیش از ۷۰۰ عضو دارد و بخش بزرگی از فعالیت‌های شورا را نیز دوستداران کودکان و نوجوانان به صورت داوطلبانه و بدون چشمداشت مالی انجام می‌دهند.

شسورای کتاب کودک در دی ماه سسال ۱۳۴۱ به همت توران میرهادی و با همکاری شسماری از کارشناسسان ادبیات کودکان و آموزش و پرورش، نویسسندگان، تصویرگران، ناشران، کتابداران و آموزگاران، کار رسسمی خود را آغاز کرد. گروهی ۳۷ نفره هیأت مؤسس شورا را تشکیل دادند و پس از تدوین و تصویب اساسنامه در سال ۱۳۴۷، شورا رسماً فعالیت خود را آغاز کرد. نخستین گام بنیانگذاران شسورای کتاب کودک، نوشتن اساسنامه‌ای برای این نهاد نو پا بود تا علاقه مندان بتوانند در چارچوب برنامه‌ای روشسن به آن بپیوندند. در مقدمه این اساسنامه آمده است: در این زمان که روز به روز بر تعداد کتاب‌های کودکان و نوجوانان در کشسور ما افزوده می‌شود و انگیزهٔ مطالعه در کودکان و نوجوانان نیرو می‌گیرد و کتاب به عنوان عامل مؤثر در تربیت نسسل جوان جای خود را باز می‌کند، هدف ما شکوفایی ادبیات ایرانی برای کودکان و نوجوانان است.

انگیسزه این کار به گفته توران میرهادی کمبود منابع خواندنی بومی در زمینه فرهنگ، هنر و تاریخ ایران و ناکارآمدی منابع ترجمه شده درباره فرهنگ بشری برای کودک و نوجوان ایرانی بود.

شسورای کتاب کودک به دنبال کمک به دغدغسسی هر چه بیشستر کودکان ایرانی به کتاب و انواع منابع ادبی و مطالعاتی، تشویق و حمایت پدیدآورندگان و ناشران ایرانی جهت خلق آثار با ارزش، توانمندسازی و ارتقاء سطح دانش افراد در حوزه ادبیات کودک و نوجوان و مشاوره، تبادل نظر و گفتگو با پدیدآورندگان، صاحبنظران و مخاطبان کودک و نوجوان، والدین، کتابداران و مربیان است.

اداره کل صنعت، معدن و تجارت استان همدان

(آگهی فراخوان داوطلبین عضویت در هیأت مدیره و بازرس اتحادیه های صنفی)

اتحادیه صنف آهنگران و صنعتگران اتومبیل شهرستان همدان

بر اساس ماده ۶ اصلاحی آیین‌نامه اجرایی انتخابات اتحادیه‌های صنفی در نظر است انتخابات هیأت مدیره و بازرس اتحادیه مذکور برگزار گردد. لذا از واجدین شرایط عضویت در هیأت مدیره و بازرس اتحادیه صنف مزبور که در ذیل شرایط آنان اعلام گردیده دعوت به عمل می‌آید از (روز دوشنبه مورخ ۱۴۰۲/۱۰/۲۵ لغایت روز دوشنبه مورخ ۱۴۰۲/۱۱/۹ به مدت ۱۵ روز) با مراجعه به سامانه irantanasnaf.ir (در صفحه اول سامانه سامان (انتخابات الکترونیک)/ ثبت نام داوطلبین در انتخابات اتحادیه‌های صنفی) نسبت به ثبت‌نام و تکمیل پرسش‌نامه و بارگذاری تصاویر شناسنامه، کارت‌ملی، پروانه کسب، مدرک تحصیلی با اعتبارنامه و عکس پرسنلی و أخذ کد رهگیری اقدام نمایند و با در دست داشتن مدارک ذیل به اتحادیه مربوطه مراجعه نمایند.

شرایط داوطلبین:

۱- تابعیت جمهوری اسلامی ایران.
۲- اعتقاد و التزام عملی به نظام جمهوری اسلامی ایران.
۳- عدم ممنوعیت تصرف در اموال مانند حجر، ورشکستگی و افلاس.
۴- نداشتن سوء پیشینه کیفری مؤثر (در این خصوص استعلام مربوطه از سوی هیأت اجرایی صادر می‌شود).
۵- عدم اعتیاد به مواد مخدر (در این خصوص استعلام مربوطه از سوی هیأت اجرایی صادر می‌شود).
۶- عدم اشتهار به فساد.
۷- داشتن حداقل مدرک تحصیلی دیپلم برای افراد فاقد سابقه عضویت در هیأت مدیره اتحادیه (مدرک تحصیلی و یا گواهی‌نامه معتبر از اداره آموزش و پرورش).
۸- حداکثر سن در زمان ثبت نام هفتاد و پنج سال.
۹- داشتن پروانه کسب معتبر دائم؛ پروانه کسب معتبر پروانه کسبی است که تاریخ اعتبار آن منقضی نگردیده،صاحب پروانه تغییر شغل نداده و واحد صنفی خود را به غیر واگذار و یا اجاره نداده،واحد صنفی فعال و مکان آن تغییر نیافته باشد.
۱۰- وثاقت و امانت.

مدارک مورد نیاز هنگام مراجعه به اتحادیه:

۱- دو قطعه عکس ۴*۳ جدید.
۲- آدرس،تلفن و کدپستی منزل و سابقه فعالیت در رسته مربوطه جهت تکمیل فرم مربوطه
۳- پرینت ثبت نام در سامانه سامان.

* وظایف و اختیارات اتحادیه‌ها برابر ماده ۳۰ قانون نظام صنفی عبارت است از:

الف- ارائه پیشنهاد برای تهیه،تنظیم یا تغییر ضوابط صدور پروانه کسب و انواع پروانه های لازم برای مشاغل به اتاق اصناف شهرستان. ب- اجرای مصوبات و پشنهادهای هیأت عالی نظارت و کمیسیون نظارت.ت- صدور پروانه کسب با دریافت تقاضا و مدارک متقاضیان با رعایت قوانین و مقررات مربوطه. ه- ابطال پروانه کسب و تعطیل محل کسب طبق مقررات این قانون و اعلام آن به کمیسیون نظارت و جلوگیری از ادامه فعالیت واحدهای صنفی که بدون پروانه کسب دایر می‌شوند. (مطابق ماده ۲۷ این قانون با پروانه آن‌ها به عللی باطل می‌گردد). و- تنظیم بودجه سال بعد و تسلیم آن تا آخر دی ماه هر سال به اتاق اصناف شهرستان جهت رسیدگی و تصویب. ز- تنظیم ترازنامه سالانه و تسلیم آن تا پایان خرداد ماه هر سال به اتاق اصناف شهرستان برای رسیدگی و تصویب. ح- ایجاد تسهیلات لازم برای آموزش های مورد نیاز افراد صنفی به طور مستقل یا با کمک سازمان‌های دولتی یا غیر دولتی. ط- تشکیل کمیسیون‌های رسیدگی به شکایات، حل اختلاف، بازرسی واحدهای صنفی، فنی و آموزشی و کمیسیون های دیگر مصوب هیأت عالی نظارت. ی- وصول مالیات، عوارض و هزینه خدمات به نمایندگی از طرف وزارتخانه‌ها، شهرداری‌ها و سازمان وابسته به دولت.ک- هماهنگی با شهرداری و شورای شهر به منظور ایجاد شهرک‌های صنفی و تمرکز تدریجی کالاها و معاملات عمده فروشی در میادین و مراکز معین شهری متناسب با احتیاجات شهر طبق مقررات و ضوابطی که به تصویب کمیسیون نظارت برسد. ل- ارائه پیشنهاد به منظور تعیین نرخ کالا و خدمات حدود صنفی. تعداد واحدهای صنفی مورد نیاز در هر سال جهت صدور پروانه کسب به اتاق اصناف شهرستان جهت رسیدگی و تصویب کمیسیون نظارت و ...

* وظایف هر یک از اعضای هیات مدیره اتحادیه برابر ماده ۱۱ اساسنامه الگوی اتحادیه‌های صنفی:

* رئیس:
- انجام تمامی امور اجرائی اتحادیه و اداره جلسات هیأت مدیره، شرکت در اجلاس اتاق اصناف، امضاء تمامی اسناد و مکاتبات اتحادیه، ارائه گزارش فعالیت و عملکرد اتحادیه به اتاق اصناف هر سه ماه یکبار گزارش فعالیت و عملکرد اتحادیه برای اعضاء اتحادیه به صورت سالانه. موافقت با مرخصی و مأموریت اعضای هیأت مدیره. کسب موافقت رئیس اتاق اصناف برای مرخصی و مأموریت خود. پیگیری فعالیت‌های توسعه‌ای اتحادیه از جمله آموزش، پژوهش، ارتقا و بهره‌وری و بهبود کسب و کار، پیگیری برنامه‌های مدون اتحادیه، انتصاب کارکنان و استفاده از خدمات مشاوره‌ای و تخصصی برابر آیین‌نامه موضوع بند ب ماده ۲۷ قانون نظام صنفی.

* نواب رئیس:
- در غیاب رئیس اتحادیه (هنگام مرخصی و مأموریت)، نواب رئیس به ترتیب سمت وظایف وی را بر عهده دارند. شرکت در جلسات با هماهنگی رئیس اتحادیه، پیگیری و انجام وظایف محوله از سوی رئیس اتحادیه.

* دبیر:
- تنظیم دستور جلسه و موضوعات قابل طرح در جلسات هیأت مدیره با هماهنگی رئیس اتحادیه، هماهنگی امور کمیسیون‌ها تحت نظارت رئیس اتحادیه

* خزانه‌دار:
- مسئولیت نظارت بر عملکرد مالی اتحادیه، اظهار نظر در خصوص پیش‌نویس بودجه، ترازنامه و صورت‌های مالی سالانه اتحادیه، پیگیری جذب منابع مالی و درآمدهای اتحادیه در چارچوب آیین‌نامه تبصره ۱ ماده ۳۱ قانون نظام صنفی، ارائه گزارش عملکرد مالی اتحادیه به هیأت مدیره به صورت ماهانه

* بازرس اتحادیه:
- بررسی، بازرسی و تهیه گزارش از عملکرد هیأت مدیره اتحادیه در حیطه وظایف محوله در اجرای آیین‌نامه شرح وظایف بازرس از جمله: نحوه صدور، تمدید، تعویض و ابطال پروانه کسب در اتحادیه، نحوه اجرای ماده ۲۷ قانون نظام صنفی در خصوص اقدام اتحادیه برای جلوگیری از فعالیت واحدهای صنفی فاقد پروانه کسب، نحوه اجرای ماده ۲۸ قانون نظام صنفی در خصوص اقدام اتحادیه برای تعطیلی موقت واحدهای صنفی دارای پروانه کسب، امور مالی، اعم از درآمد، هزینه و بودجه مصوب، وجوه دریافتی در ازای خدمات غیرموظف و کمک‌های دریافتی از اشخاص حقیقی یا حقوقی و سایر موارد، تشکیل کمیسیون‌ها، برگزاری دوره های آموزشی، اجرای مصوبات و بخشنامه های هیأت عالی نظارت و کمیسیون نظارت، بررسی نحوه وصول حق عضویت از افراد صنفی توسط اتحادیه، بررسی نحوه و زمان واریز سهم بیست درصد از مبالغ دریافت اتحادیه به حساب اتاق اصناف شهرستان و ایران و ...

هیات اجرایی انتخابات

مزایده استانی املاک و اموال تملیکی و مازاد بانک ملی ایران

نوبت پنجم اداره امور شعب استان همدان

اداره امور شعب بانک ملی استان همدان در نظر دارد تعدادی از اموال مازاد خود را از طریق مزایده الکترونیکی سامانه تدارکات دولت (ستاد ایران) به صورت نقد واقساط فروش نماید.

* شرایط ویژه فروش/واگذاری قسطی *

ردیف	کاربری	پیش پرداخت	مدت تنقیص	نحوه بازپرداخت	نرخ سود
۱	منقول	۲۰٪ قیمت واگذاری	حداکثر شش ماه تنقیص	اقساط متوالی ماهیانه - حداکثر با احتساب دوره تنقیص جمعاً به مدت ۰ تا ۶ ماه	نرخ سود معادل "حداکثر نرخ سود مصوب شورای پول و اعتبار" (در حال حاضر ۲۳٪)
۲	صنعتی (منقول و غیرمنقول)، دامداری، کشاورزی	۲۰٪ قیمت واگذاری	حداکثر شش ماه تنقیص	اقساط متوالی ماهیانه - حداکثر با احتساب دوره تنقیص جمعاً به مدت ۰ تا ۶ ماه	
۳	تجاری، خدماتی	۳۰٪ قیمت واگذاری	حداکثر شش ماه تنقیص	اقساط متوالی ماهیانه - حداکثر با احتساب دوره تنقیص جمعاً به مدت ۳۶ ماه	
۴	مسکونی اداری	۳۰٪ قیمت واگذاری	بدون مهلت تنقیص	اقساط متوالی ماهیانه - حداکثر به مدت ۲۶ ماه	
		۴۰٪ قیمت واگذاری		اقساط متوالی ماهیانه - حداکثر به مدت ۳۰ ماه	
		۵۰٪ قیمت واگذاری		اقساط متوالی ماهیانه - حداکثر به مدت ۳۶ ماه	

- تاریخ برگزاری و انتشار مزایده از ساعت ۱۲ مورخ ۱۴۰۲/۱۰/۲۳ لغایت ساعت ۱۹ مورخ ۱۴۰۲/۱۱/۱۴ می باشد.
- مهلت دریافت اسناد مزایده از ساعت ۱۲ مورخ ۱۴۰۲/۱۰/۲۳ تا ساعت ۱۹ مورخ ۱۴۰۲/۱۱/۰۴ می‌باشد.
- مهلت ارائه پیشنهاد و شرکت در مزایده از ساعت ۱۲ مورخ ۱۴۰۲/۱۰/۲۳ تا ساعت ۱۹ مورخ ۱۴۰۲/۱۱/۱۲ می‌باشد.
- تاریخ بازگشایی پاکتهای الکترونیکی ساعت ۰۸:۳۰ صبح روز یکشنبه مورخ ۱۴۰۲/۱۱/۱۵ خواهد بود.

توجه: امکان شرکت در مزایده بدون دریافت اسناد مزایده میسر نمی‌باشد لذا متقاضیان شرکت در مزایده حتماً می‌بایست جهت شرکت در مزایده تا قبل از اتمام تاریخ مهلت دریافت اسناد مزایده (ساعت ۱۹ مورخ ۱۴۰۲/۱۱/۰۴) نسبت به دریافت اسناد مزایده از طریق سامانه تدارکات الکترونیکی دولت (ستاد ایران) اقدام نمایند. متقاضیان خرید برای کسب اطلاعات بیشتر می‌توانند از طرق ذیل اقدام نمایند.

۱- تماس تلفنی با شماره تلفن ۰۸۱۳۸۳۷۱۰۱۸ و ۰۸۱۳۸۳۷۱۰۰۱
۲- مراجعه به سایت بانک ملی ایران به آدرس www.bmi.ir بخش مناقصه و مزایده ⇐ مزایده سراسری (نوبت دوم اموال غیرمنقول و نوبت دوم اموال منقول) اموال تملیکی و مازاد بانک ملی ایران
۳- مراجعه به سامانه تدارکات الکترونیکی دولت (ستاد ایران) www.setadiran.ir مزایده ⇐ مزایده دستگاه اجرایی ⇐ مزایده گر ⇐ (مزایده شماره ۲۰۰۲۰۰۱۰۸۸۰۰۰۰۰۵ اموال غیرمنقول و منقول)
۴- مراجعه حضوری به اداره امور شعب بانک ملی استان همدان (طالقانی ۱۷۳۴)

اداره امور شعب بانک ملی استان همدان

آگهی دعوت شرکت در مجمع عمومی عادی

بطور فوق العاده نوبت اول شرکت تعاونی کشاورزی صادرکنندگان زرخیز هگمتانه

شماره ثبت ۸۳۴ و شناسه ملی۱۴۰۰۶۱۲۷۵۴۲

بدینوسیله از تمامی سهامداران محترم شرکت دعوت به عمل می آید تا در تاریخ ۱۴۰۲/۱۱/۰۷ راس ساعت ۱۰ در سالن جلسات شرکت واقع در بهار ابتدای بلوار کشاورز روبروی جزیره شادی حضور بهم رسانند.

دستور جلسه:

۱-استماع گزارش هیأت مدیره و بازرس و گزارش حسابرسی مربوط به عملکرد سال ۱۴۰۱ و تصویب صورتهای مالی و ترازنامه سال مالی۱۴۰۱
۲- انتخابات بازرسان شرکت
۳- تصویب پیش بینی بودجه سال ۱۴۰۳

● ارائه کارت شناسایی جهت حضور در مجمع الزامیست
● افرادی که تمایل به نامزدی در سمت بازرس را دارند درخواست کتبی خود را تا پایان وقت اداری روز دوشنبه۱۴۰۲/۱۱/۰۲ به دبیرخانه شرکت تحویل نمایند.

هیأت مدیره شرکت تعاونی کشاورزی صادرکنندگان زرخیز هگمتانه

روزنامه همدان پیام

کنار شما هستیم در
@hamedanpayam
www.hamedanpayam.com

تلفن دفتر مرکزی: ۳۸۲۶۴۴۳۳ - ۰۸۱

The Message Of Madestan's History & Civilization & Culture

روزنامه اجتماعی، سیاسی، فرهنگی، اقتصادی

روزنامه همدان پیام

www.HamedanPayam.com

پیام تاریخ، تمدن و فرهنگ ماد ستان

روزنامه صبح استان
صاحب امتیاز و مدیر مسئول: نصرت ا. طاقتی احسن
سردبیر: یدا. طاقتی احسن
مدیراجرائی : سیده ثریا جلالی
نشانی: همدان، ابتدای خیابان مهدیه، روبروی دبیرستان شریعتی ساختمان پیام
صندوق پستی : ۶۵۱۵۵ - ۶۶۶
تلفن: ۲۸۲۶۴۴۴۳ (ویژه)
نمابر: ۲۸۲۷۲۰۱۲
سردبیر: ۰۹۱۸۳۱۵۱۴۴۷
آگهی: ۲۸۲۶۴۴۴۳
ایتوگرافی و چاپ: پیام رسانه
(۰۸۱ - ۳۲۵۸۶۷۳۱)

پایگاه اینترنتی: www.Hamedanpayam.com
سامانه پیامکی: ۱۰۰۰۶۰۶۶
ایمیل روزنامه: info@Hamedanpayam.com
ارتباط با مدیرمسئول: modir@Hamedanpayam.com
ارتباط با سردبیر: sardabir@Hamedanpayam.com
سرویس آگهی: agahi@hamedanpayam.com
سرویس اشتراک: eshterak@hamedanpayam.com
چاپخانه پیام رسانه: litohoma@yahoo.com

• اوقات شرعی
اذان صبح ۰۵:۵۶
طلوع خورشید ۰۷:۲۲
اذان ظهر ۱۲:۲۲
غروب خورشید ۱۷:۲۲
اذان مغرب ۱۷:۴۲
لیمه شب شرعی ۲۳:۲۶

• آب و هوا
پیش‌بینی وضع هوا:
نیمه ابری

شنبه	یکشنبه	دوشنبه	سه‌شنبه	چهارشنبه	پنجشنبه	جمعه
۱۲	۹	۹	۹	۹	۹	۹
۲	۰	۰	۰	۰	۰	۰
۲۹	۲۵	۲۴	۲۳	۲۲	۱۹	۱۸

• درج موسسه زلزله‌بند تهران

• حدیث
پیامبر(ص):
هر کس بخشی از کار مسلمانان را بر عهده گیرد و در کار آن‌ها ماننده کار خود دلسوزی نکند، بوی بهشت را استشمام نخواهد کرد.
کنزالعمال، ج ۶، ص ۷۰، ح ۱۶۹۵۴

• دوبیتی
زعد وقت نومیدی امیدیست / به زیر کوری قفر سینه دیدیست
ببینی نور چون دانی تو کوری / سیه نادیده گی داند سپیدیست
مولانا

پنجشنبه ● ۲۱ دی ماه ۱۴۰۲ ● ۲۸ جمادی الثانی ۱۴۴۵ ● ۱۱ ژانویه ۲۰۲۴ ● شماره ۴۷۷۹

بوم گردی‌ها در مهاجرت معکوس به روستاها نقش آفرین بوده‌اند

رشد ۳۵ درصدی اقامتگاه‌های بوم‌گردی همدان

• مریم مقدم

به نظر شما دلیل اقبال به نسبت گسترده گردشگران در سال‌های اخیر به مجموعه‌های بوم گردی چیست و چه دلایلی را برای حضور گردشگران در فضاهای روستایی و طبیعی می‌بینید؟ امروزه مردم به دلیل فضای تصنعی و پرطمطراق زندگی شهری، گریزان بودن از فضاهای شلوغ و تکراری شدن فضای هتل‌های مدرن، بسیار دوست دارند که جاهای متفاوتی را تجربه کنند. حالا که دادن امتیاز به روستاها برای اقامت یک اصل غیر قابل انکار است کارشناسان بر این باورند بوم گردی‌ها در مهاجرت معکوس به روستاها نقش آفرین بوده‌اند.

مردم دوست دارند خود را از فشارها و استرس‌های زندگی شهری و غیره رها کنند و به همین دلیل به دنبال تجربه فضاهای متفاوت از محل سکونت و هتل‌های مدرن هستند و به سمت روستاها، اکوکمپ‌ها، بوم گردی‌ها و دامنه طبیعت روی آورده اند.

به نظر شما بوم گردی‌های منطقه غرب کشور و به ویژه استان همدان چه سهمی در جذب این گردشگرانی که از زندگی روزمره شهری و هتل های مدرن گریزان هستند، داشته است؟

در استان همدان به لحاظ زیرساخت‌های گردشگری در این حوزه سرمایه گذاری متعدد صورت گرفته است با وجود همه کاستی‌ها و کمبودها، طی این سال‌ها گردشگران اقبال بسیار گسترده‌ای به سمت بوم گردی‌های استان به ویژه منطقه روستاهای گردشگری، داشته اند. هرچند نمی‌توان ادعا کرد که این بومگردی‌ها به تنهایی باعث رونق گردشگری همدان شده اند ولی نقش مهمی در این حوزه داشته‌اند.

روستاهای گردشگری همدان دارای پتانسیل‌ها و ظرفیت‌ها و جذابیت‌های گردشگری بسیاری است. معماری و فرهنگ منطقه و مکان هایی مانند شهرهای زیرزمینی، سراب‌های نهاوند، غار غوری علیصدر، سد اکباتان و روستای ورکانه و سیمین و ابرو و همچنین صنایع دستی متنوع منطقه، سهم بسزایی در جذب گردشگران دارند. با توجه به این ظرفیت‌ها، مسئولان حمایت بیشتری از این بومگردی‌ها داشته باشند و به توسعه زیرساخت‌های مورد نیاز این حوزه کمک کنند.

رشد ۳۵ درصدی اقامتگاه‌های بوم‌گردی همدان

معاون گردشگری اداره کل میراث‌فرهنگی، گردشگری و صنایع‌دستی استان همدان گفت: تعداد اقامتگاه‌های بوم‌گردی استان در دوران دولت سیزدهم ۳۵ درصد رشد پیدا کرده است.

علی خاکسار افزود: در حال حاضر ۲۷ اقامتگاه بوم‌گردی در استان همدان در حال بهره برداری هستند که ۷ مورد از آنها طی ۳ سال اخیر مورد افتتاح قرار گرفته‌اند.

وی با بیان اینکه اداره کل میراث فرهنگی، گردشگری و صنایع دستی همدان از سرمایه گذاری در حوزه بوم‌گردی‌ها استقبال و حمایت می‌کند، اظهار کرد: توجه به این مهم موجب رونق گردشگری، اشتغال آفرینی، پیشگیری از مهاجرت بی‌رویه به شهرها و تقویت معیشت روستاییان را با خود به همراه دارد.

معاون گردشگری اداره کل میراث‌فرهنگی، گردشگری و صنایع‌دستی استان همدان همچنین از رشد ۲۱ درصدی تعداد دفاتر خدمات مسافرتی استان طی ۲ سال گذشته خبر داد و گفت: تعداد دفاتر خدمات مسافرتی به عنوان اولین مکان ارائه خدمات گردشگری از ۵۳ مورد به ٦٤ مورد افزایش یافته است.

خاکسار با بیان اینکه ثبت جهانی هگمتانه مراحل پایانی خود را پشت سر می گذارد و امیدواریم بزودی شاهد این اتفاق بزرگ باشیم، اظهار کرد: این مهم بدون شک تحول زیادی را به گردشگری همدان می‌بخشد و رونق هرچه بیشتر گردشگری استان را با خود به همراه خواهد داشت.

وی خاطرنشان کرد: گردشگری یکی از محورهای اصلی توسعه استان همدان است و تقویت زیرساخت‌های این بخش در زمینه‌های مختلف مانند اقامت، خدمات و حمل و نقل در دستور کار قرار دارد.

این مسئول با اشاره به اینکه بخش گردشگری تأثیر بسزایی در تحقق رشد اقتصادی دارد، افزود: تمامی شهرستان ها، شهرها و روستاهای استان همدان استعداد جذب گردشگر را دارند که باید از این ظرفیت به بهترین شکل ممکن استفاده کرد.

همدان استانی دارای ظرفیت برای سرمایه گذاری در بومگردی

همدان استان دارای ظرفیت مقبولی برای سرمایه گذاری در حوزه بومگردی ها است . اقامتگاه بومی و محلی به خانه‌های قدیمی بازسازی شده اطلاق می‌شود که در آن سعی بر این است تا مهمانان با شیوه سنتی زندگی در آن محل خاص آشنا شوند و در محیطی طبیعی سفر خود را به انجام برسانند.

رئیس انجمن صنفی اقامتگاه‌های بومگردی همدان گفت: اقامتگاه بومگردی به معنای محل اقامت مسافر منطبق بر فرهنگ و جغرافیای آن منطقه است و ساخت آنها به دلیل اینکه قاعده خاصی ندارد حتی اگر در یک منطقه جغرافیایی باشند باز هم تشابه کمی با همدیگر دارند و بومیان هر منطقه جغرافیایی بر اساس شرایط ساخت و ساز و مهم تر از آن فرهنگ منطقه خود دست به ساخت اقامتگاه‌های بوم گردی می‌زنند.

علی سورانی عنوان کرد: بومگردی همچنین به معنای حفظ و نشر اصالت و فرهنگ هر منطقه است؛ خدمات قابل ارائه در این واحدها رنگ و بوی سنتی و نوستالوژیک دارد، صندوقچه‌های قدیمی به جای قفسه‌های کتاب و لباس، جاجیم و گلیم به جای فرش و موکت، غذاهای محلی، شب نشینی دور آتش به جای تماشای تلویزیون، دوشیدن شیر گاو، پختن نان و غیره از جاذبه‌های این محل هاست در بوم گردها خبری از بشقاب‌های رنگین، انواع کباب‌ها و غذاهای بین‌المللی نیست و غذاهای سنتی و قدیمی از طرف چند تن از بومیان که بیشتر از بانوان آن منطقه هستند برای مسافرها سرو می شود.

سورانی مهمترین تمایز مراکز اقامتی بوم‌گردی ها را داشتن سبک سنتی دانست که گردشگران زیادی را به سمت خود جذب و مالکان این مراکز اصرار به داشتن این سبک زندگی دارند عنوان کرد و گفت: اقامتگاه‌های بوم‌گردی به دلیل اینکه براساس معماری سنتی منطقه ساخته می شوند کمترین تأثیر مخرب زیست‌محیطی را دارند و به نوعی بخشی از بافت طبیعی منطقه به حساب می آیند.

یک بازارچه نیاز روستاهای گردشگری

یک کارشناس گردشگری می‌گوید: در حوزه هایی مانند راه‌های ارتباطی، زیرساخت‌های گاز، برق، آب و اینترنت موبایل هنوز کاستی‌های بسیاری وجود دارد. بسیاری از روستاهای منطقه روستاهای گردشگری هنوز اینترنت موبایل پرسرعت ندارند. با برخی روستاهای گردشگری به دلیل نداشتن طرح هادی، هنوز فاقد راه فرون روستایی است و شبکه گاز و آب هم به تازگی در حال انجام است.

در سطح شهر و روستاهای دارای بومگردی هم باید دستشویی‌ها و پارکینگ های متعددی برای گردشگران ایجاد شود. همچنین روستاهای سیمین و ورکانه به عنوان دروازه گردشگری روستاها نیازمند یک بازارچه فروش محصولات بومی و صنایع دستی و یک موزه مجهز در مقیاس منطقه‌ای است که ساخت آن باید در دستور کار قرار گیرد.

گفتنی است، استان همدان دارای ۲۷ اقامتگاه بوم‌گردی، ۱۵ هتل و مهمان‌سرا، ١٤ مهمان‌پذیر، ۵ مجتمع گردشگری، ٤ هتل آپارتمان، هفت مرکز تفریحی-سرگرمی، یک متل، ٦٤ دفتر خدمات مسافرتی، ۱٦ مرکز پذیرایی بین‌راهی و ۱۷ سفره‌خانه سنتی در استان همدان فعال است.

کشف و توقیف ۲ دستگاه گنج‌یاب در تویسرکان

حفاران غیرمجاز در شهرستان تویسرکان دستگیر شدند.

فرمانده پگان حفاظت اداره‌کل میراث‌فرهنگی، گردشگری و صنایع‌دستی استان همدان گفت: در پی گزارش‌های واصله مبنی بر حفاری غیرمجاز در یکی از روستاهای شهرستان تویسرکان، عوامل انتظامی و مسئول پایگاه حفاظت شهرستان ضمن هماهنگی با دادستان در محل حاضر شده و ۲ حفار غیرمجاز را بازداشت کردند.

جواد خدا مرادی افزود: با دستور قاضی کشیک پرونده، حفاران غیرمجاز به کلانتری شهرستان منتقل و تجهیزات و ادوات آنها مصادره و تحویل اداره میراث‌فرهنگی شهرستان شد.

وی تصریح کرد: با تعامل مناسبی که بین عوامل قضایی و انتظامی شهرستان انجام شده است، تلاش خواهد شد تا از محوطه‌ها و آثار تاریخی شهرستان صیانت و محافظت شده و عرصه بر سوداگران در سطح شهرستان تنگ شود.

رئیس اداره میراث‌فرهنگی، گردشگری و صنایع‌دستی شهرستان تویسرکان نیز از کشف و توقیف ۲ دستگاه گنج‌یاب در شهرستان تویسرکان خبر داد.

اسحاق ترکاشوند گفت: در پی گزارش‌های مردمی، پیگیری پگان حفاظت و همکاری حراست اداره‌کل و در ادامه و بازرسی پاسگاه مبارزه با قاچاق کالا و ارز شهرستان و تفتیش خودروی مذکور یکی از این دستگاه‌ها کشف و با دستور مقام قضایی ضبط و توقیف شد.

رئیس اداره میراث‌فرهنگی، گردشگری و صنایع‌دستی شهرستان تویسرکان گفت: یکی دیگر از دستگاه‌های مکشوفه با همکاری پلیس اطلاعات و اماکن شهرستان و اشراف اطلاعاتی نیز در روز دوشنبه ۱۸دی‌ماه کشف و با دستور مقام قضایی ضبط شد.

ترکاشوند خاطر نشان کرد: با تعامل انجام شده بین عوامل پگان حفاظت و حراست اداره‌کل میراث‌فرهنگی، دادگستری و انتظامی شهرستان و نیز تأکیدات ریاست دادگستری و دادستان شهرستان تویسرکان بر حفاظت و صیانت از آثار تاریخی و فرهنگی شهرستان، با سوداگران و تخریب کنندگان آثار تاریخی برخورد خواهد شد.

کاروانسراها منزلگاه‌هایی امن در مسیرهای بازرگانی کاروانیان

نیاز به وجود یک سرپناه از گذشته تا به امروز باعث شده است انسان‌ها همواره در طول سفر نیز از آن غافل نباشند. کاروانسراها از جمله بناهای قدیمی بین‌راهی و منزلگاه‌هایی امن برای کاروانیان در مسیرهای مهم بازرگانی و زیارتی ایران بوده‌اند.

بسیاری از کاروانسراها را می‌توان از نظر شیوه ساختمانی از شاهکارهای معماری و هنری زمان خود دانست، ابهامات متعددی در چگونگی تحولات ساختاری و فضایی این بناهای ارزشمند در ادوار مختلف تاریخی وجود دارد و از این رو بررسی انواع کاروانسراها ضرورت دارد.

از مهم‌ترین و جالب‌ترین مباحثی که در تاریخ معماری ایران شایان اهمیت، مطالعه و رسیدگی است، چگونگی اساس و احداث کاروانسراها و رباط‌ها در ایران می‌باشد. در ایران زمین از گذشته بسیار دور، آثار و مظاهری از این گونه پناهگاه‌ها و استراحتگاه‌هایی بین‌راهی دیده می‌شوند که بسیاری از آنها را می‌توان از نظر شیوه ساختمانی از شاهکارهای معماری و هنری عصر خود به حساب آورد.

احداث کاروانسراها در ایران سابقه بس قدیمی داشته، طبق منابع تاریخی این کشور در احداث کاروانسراها و همچنین سیستم ارتباط مبتکر و پیشقدم بوده است. به طور کلی تحول و گسترش کاروانسراهای ایران در ادوار مختلف به وضعیت اجتماعی، اقتصادی، مذهبی و... بستگی داشته، شکل‌یابی و توسعه آن با موارد یاد شده در ارتباط بوده است. این ابنیه، از عصر هخامنشیان بصورت ایستگاه‌های دولتی و با نام چاپارخانه، برای تعویض چاپارهای سواری، به منظور تأمین ارتباطات سریع، برپا شده بود. در دوران اسلامی ایجاده این گونه بناها با ویژگی‌های گوناگون شهرها و روستاها در جاده‌های حاشیه کویر و معابر کوهستانی با نام‌های مختلف چون رباط و کاروانسرا رو به توسعه و گسترش نهاد.

عملکردهای گوناگون کاروانسراها در گذشته باعث شده نام‌های متفاوتی برای این گونه بناها در فرهنگ لغات جای گیرد: کاربات، رباط، سابلط و خمان در واقع عملکرد و وظایف مشابهی مانند کاروانسراها داشتند، ولی از جهت ویژگی معماری متفاوت بودند. تنوع طرح‌ها و نقشه‌های کاروانسراهای ایران ایجاب می کند که این کاروانسراها به گروه‌های مختلف کاروانسرای مناطق کوهستانی، کاروانسراهای کرانه خلیج فارس، کاروانسراهای حاشیه دریای خزر و کاروانسراهای حیاط‌دار بخش مرکزی تقسیم شوند و خصوصیات و ویژگی‌های هر گروه خاص و ویژه است.

بررسی‌ها نشان داده که کاروانسراهای کوهستانی از هر طرف بسته و پوشیده بوده است. کاروانسراهای کرانه خلیج فارس به علت اوضاع اقلیمی عموماً فاقد حیاط مرکزی بوده و همه اتاق‌ها به خارج بنا راه داشته‌اند. مهم‌ترین، بهترین و زیباترین کاروانسراهای ایران کاروانسراهای حیاط‌دار مناطق مرکزی ایران می‌باشد. ساخت کاروانسراهای حاشیه دریای خزر به پیروی از سبک معماری کلی کاروانسرا در مناطق گرم و خشک و به صورت بنایی با حیاط مرکزی انجام می‌شد.

سرزمین ایران به علت موقعیت آن که حد فاصل شرق دور و اروپا قرار گرفته و همچنین سرزمین وسیع آن که برخی از محققان آندرا دروازه آسیا نامیده‌اند سبب شده که از دیرباز و در دوره‌های پیش از اسلام و بعد از اسلام یکی از دغدغه‌های حکام برای ایجاد راه‌های تجاری و نظامی و همچنین ساخت پل‌ها و کاروانسراها و تأمین امنیت آنها بوده است. در این راستا علاوه بر انجام کارهای ساختمانی فراوان، قوانینی نیز برای حمایت از این بازرگانان وضع شده بود. هر کدام از این شهرها دارای بازارهای پررونق بودند که محلی برای خرید و فروش کالاهای تجاری و انتقال آنها به دیگر نقاط دنیا بوده است. بنابراین برای حمایت از کاروانیان و تأمین رفاه آنان در این مسیر کاروانسراهای متعددی ساخته شد که هرکدام از آنها از نظر معماری و شیوه ساختمان سازی دارای ویژگی‌های هستند که منحصر به فردند.

کاروانسراها از جمله آثار پر ارزش معماری ایران هستند که از ایام قدیم به عنوان یکی از مهمترین سازه معماری در بین راه‌ها ساخته می‌شدند و اهمیت آنها از نظر جریانات اقتصادی، نظامی، جغرافیایی، مذهبی و تبادل فرهنگی و... غیرقابل انکار است. کاروانسراها همواره از دید حکام، تجار و بازرگانان به عنوان مکانی با ارزش تلقی می‌شد و همین ضرورت‌ها، زیبایی‌ها، معماری و تاریخ و تمدن ایرانی باعث شد این مهم در سپتامبر ۲۰۲۳ با ٥٤ کاروانسرا در ٢٤ استان به ثبت جهانی برسد که خود برگ زرینی در اقدام علمی و علمی وزارت میراث‌فرهنگی، گردشگری و صنایع‌دستی کشور است.

«پیوند نسلی، پاسداشت هویت در پهنه جهانی» شعار هشتمین جشنواره صنایع‌دستی فجر

هشتمین جشنواره صنایع‌دستی فجر با نشان «فردا» می‌آید

«پیوند نسلی، پاسداشت هویت در پهنه جهانی» شعار هشتمین دوره جشنواره بین‌المللی صنایع دستی فجر است که برای نخستین بار جایزه و نشان «فردا» به پنک دانش‌آموز و یک دانشجوی هنرمند حوزه صنایع‌دستی و نشان «هنر در جرم» به هنرمندانی که در حوزه هنر رضوی آثار فاخر خلق کرده‌اند، اهدا می‌شود.

مریم جلالی دهکردی معاون صنایع‌دستی و هنرهای سنتی وزارت میراث فرهنگی، گردشگری و صنایع دستی در گفتگو با ایرنا اظهار داشت: جشنواره صنایع‌دستی و هنرهای سنتی فجر رویدادی بین‌المللی است که فرصتی مهیا می‌سازد بسرای رقابتی میان برجسته‌ترین و ارزشمندترین آثار فاخر صنایع دستی و هنرهای سنتی که توسط استادان صاحب‌سبک خلق می‌شود. این جشنواره، که با گستره‌ای جهانی طراحی و اجرا می‌شود برجسته‌ترین آثار خلاق را در سطوح طراحی، تکنیک و کیفیت مواد اولیه در قالب آثار فاخر به نمایش می‌گذارد و فضایی سالم برای رقابت و در عین حال، زیرساختی فنی و مورد تأیید برای الگوسازی است.

جلالی گفت: امسال دومین دوره جشنواره صنایع‌دستی فجر است که به صورت بین‌المللی برگزار می‌شود، تا سال ۱٤۰۰ این رویداد ٦ دوره بود که در سطح ملی برگزار می‌شد، همان سال در مراسم اختتامیه وزیر میراث فرهنگی (سیدعزت‌ا... ضرغامی) تأکید کرد که از دوره بعد این جشنواره باید به صورت بین‌المللی برگزار شود.سال گذشته اولین دوره بین‌المللی برگزار شد و امسال هم با برنامه‌ریزی و دعوت از هنرمندان صنایع‌دستی سراسر جهان، دومین دوره به صورت بین‌المللی برگزار می‌شود.

معاون صنایع‌دستی و هنرهای سنتی وزارت میراث‌فرهنگی، گردشگری و صنایع‌دستی با بیان اینکه شعار این دوره از جشنواره «پیوند نسلی، پاسداشت هویت در پهنه جهانی» است، افزود: در این دوره ۲۳ دستگاه اجرایی عضو شورای سیاست‌گذاری هستند، وزارت آموزش و پرورش، وزارت علوم و تحقیقات، کانون پرورش فکری کودکان و نوجوانان به عنوان اولین و مهمترین زنجیره‌های پیوند نسلی برای حفظ صنایع‌دستی هستند که در این دوره نقش بسزایی ایفا کردند، سایر نهادها همکاری تنگاتنگی با وزارت میراث فرهنگی برای این رویداد داشتند. جلسات بسیار خوبی در این چند ماه برگزار شد.

وی تصریح کرد: در این دوره به هویت، اصالت آثار هنری توجه ویژه شده است، مهر اصالت در ۹ منطقه کشوری پیگیری می‌شود، این نشان به آثاری داده می‌شود که کاربردی هستند و قابلیت تجاری‌سازی دارند، نه فقط در قالب یک رویداد بلکه مهر اصالت نیازمند یک کار ویژه است.