پیام تاریخ، تمدن و فرهنگ ماندستان

[ISSN: 2322-4665]

روزنامه همدان پیام

www.HamedanPayam.com

سه شنبه ● ۲ اسفند ۱۴۰۱ ● ۳۰ رجب ۱۴۴۴ ● ۲۱ فوریه ۲۰۲۳
سال نوزدهم ● شماره ۴۵۳۲ ● ۱۲ صفحه روزنامه + نیازمندیها ● ۱۰۰۰۰ تومان

کانال خبری همدان پیام در تلگرام | t.me/hamedanpayam

کانال نیازمندی‌های روزنامه در تلگرام telegram.me/bazarehamedan

خبر ۲ ص

مدرسه اوتیسم در همدان ساخته‌شد

ماندستان ۳ ص

نهاوندصاحب خانه بوم‌گردی شد

خبر ۲ ص

۱۳ شیرینی همدان ثبت ملی شد

ورزش ۷ ص

۲ ماه در همدان زمین چمن نداشتیم

وام ۲۰ میلیونی برای خرید صنایع‌دستی

۸ ص

مدیرکل میراث فرهنگی، گردشگری و صنایع‌دستی تأکید کرد

راهنمایان گردشگری معرف همدان جهانی

▪ راهنمایان در سایت تاریخی هگمتانه امروز گرد هم می‌آیند

۸ ص

یادداشت روز

وقتی شجاعت نباشد!

۱- یکی از تاکیدات استانداران به مدیران، فارغ از اینکه نماینده عالی دولت راست، چپ یا اعتدالی در استان باشند، دارا بودن شجاعت و بروز دادن آن در عملکرد بوده است. این تاکید از سوی نماینده عالی دولت سیزدهم نیز در استان اتفاق افتاده...

۲ ص

آرزوی نیروهای شرکتی برآورده شد

تصویب طرح ساماندهی استخدام کارکنان دولت

۴ ص

تولیدکنندگان، برند ملایر را بر منافع خود ترجیح دهند

۳ ص

تابلوهایی که راهنما نیستند

جانمایی نادرست تابلوها و گمراهی رانندگان

۵ ص

رانندگان، پلیس را در مدیریت ترافیک یاری دهند

با توجه به قراردادشتن در ماه پایانی سال و افزایش مراجعه شهروندان به مرکز شهر برای خریدهای نوروزی از رانندگان انتظار می‌رود پلیس را در پیشگیری از بروز گره‌ترافیکی یاری دهند.

رئیس پلیس راهنمایی‌ورانندگی استان گفت: همه‌ساله از نیمه دوم اسفند به سبب افزایش خرید برای نوروز سال جدید، حجم ترافیک در معابر درون شهری همدان افزایش می‌یابد.

غلامعلی همایی‌امجد اضافه کرد: اما امسال نیز با توجه به در پیش‌بودن ماه مبارک رمضان حجم ترافیک از ابتدای اسفند افزایش یافته‌است به گونه‌ای که در برخی از ساعات شاهد بروز گره‌های ترافیکی در معابر درون شهری همدان هستیم.

رئیس پلیس راهنمایی‌ورانندگی استان همدان از هم‌استانی‌ها خواست با استفاده از ناوگان حمل‌ونقل عمومی به جای تردد با خودروی شخصی، پرهیز از پارک دوبل و توقف وسیله نقلیه در محل‌های ممنوعه، پلیس را در پیشگیری از گره‌های ترافیکی یاری دهند.

وی گفت: ورودت هوا و تغییر ساعات ادارات یکی از علل افزایش ترافیک در شهر همدان بود که با بازگشت مجدد ساعات آغاز به کار ادارات به روال سابق، حجم ترافیک نیز نسبت به روزهای گذشته کاهش یافت.

همایی امجد تأکید کرد: خودروهای تکسرنشین از ورود به هسته مرکزی شهر از خیابان‌های باباطاهر، شهدا، تختی و عباس‌آباد خودداری کنند در غیر این‌صورت وسیله نقلیه آنها توسط دوربین، ۱۰۵ هزار تومان جریمه می‌شود.

وی گفت: به منظور روان‌سازی ترافیک، پلیس راهور از تمام ظرفیت خودرویی، موتوری و پیاده خود استفاده می‌کند بنابراین انتظار می‌رود خودروهای شخصی از ورود به محدوده طرح ترافیک خودداری کنند. رئیس پلیس راهور استان افزود: سالانه ٦ درصد خودرو در همدان اضافه می‌شود و بیش از ۱۵ هزار دستگاه خودروی جدید، نویلاک می‌شوند.

وی اظهار کرد: همچنین اسقاط خودروهای فرسوده که چند سال متوقف شده‌بود امسال دوباره آغاز و بیش از ۲ هزار دستگاه خودرو اسقاط شد.

همایی ادامه‌داد: سوانح فوتی معابر درون‌شهری همدان از ابتدای سال‌جاری تا پایان دی ماه از نظر تعداد متوفیان ۲ درصد و تعداد تصادف ۵درصد نسبت به ۱۰ ماهه سال ۱۴۰۰ کاهش داشته‌است.

میزان مصرف نمک در نان همدانی ها بالاتر از استاندارد است

توصیه های استاندارد برای رعایت و اجرای سلامت آرد و نان باید به فرمانداری ها ابلاغ شود و غنی‌سازی آرد با آهن و اسید فولیک منطبق با استانداردها صورت گیرد.

معاون سیاسی امنیتی استانداری در کارگروه سلامت و امنیت غذایی خواستار تأمین ابزارهای نظارت، پایش و سنجش کیفیت محصولات کشاورزی و مواد غذایی شد.

حسن رضانیا ادامه داد: با توجه به اهمیت فعالیت های علوم پزشکی در خصوص بررسی محصولات سلامت محور بنابراین تأمین تجهیزات آزمایشگاهی مورد نیاز معاونت غذا و دارو ضروری است.

رضانیا با بیان اینکه وضعیت موجود در کیفیت آرد و نان رضایت‌بخش است تاکید کرد: با این وجود نباید به وضعیت کنونی راضی بود بلکه برای ارتقای کیفیت باید تلاش کرد.

همچنین مدیر سلامت و بهداشت محیط کار معاونت بهداشتی دانشگاه علوم پزشکی همدان با بیان اینکه درصد نمک استاندارد برای نان باید حدود یک درصد باشد گفت: میزان مصرف نمک در نان هم استانی بالاتر از استاندارد است.

به گزارش ایرنا، لیدا رفعتی با بیان اینکه کارشناسان بهداشت محیط نظارت مستمری بر نانوایی های استان دارند گفت: یک هزار و ۸۹۵ واحد نانوایی سنتی در این استان مشغول به فعالیت هستند که سال جاری تاکنون ۱۲ هزار و ۹۴۰ مورد بازدید از آنها صورت گرفته است.

مدرسه اوتیسم در همدان ساخته‌شد

عرصه‌ها و فضاهای مجموعه دستگاه مکانی آسیا

بهره‌برداری از مدرسه‌ای مختص دانش‌آموزان اوتیسم در همدان را می‌توان گامی در جهت اجرای عدالت آموزشی دانست. با آغاز فعالیت این مدرسه، دانش‌آموزان طیف اُتیسم نیز مانند سایر افراد می‌توانند در یک شرایط و محیطی که مناسب آنهاست به تحصیل خود ادامه دهند. با اجرای عدالت آموزشی، دانش‌آموزانی که نیازهای ویژه دارند نیز مانند سایر افراد، نیازمند مناسب‌سازی نظام تعلیم‌و تربیت در فضاهای آموزشی هستند تا بتوانند به تحصیل خود ادامه دهند. اوتیسم نوعی اختلال شخصیتی و روانی است که فرد در آن بیشتر به درون‌گرایی و فاصله‌گرفتن از محیط پیرامون و انسان‌های اطرافش حتی خانواده دچار می‌شود. اُتیسم بیشتر در دوران کودکی در افراد ظاهر می‌شود و اکثراً قبل از رسیدن به ۳سالگی علائم آن در فرد پدیدار می‌شود.

اما اکنون در شهر همدان، به همت مؤسسه خیریه نیک‌گامان جمشید تهران، بنیاد برکت و اداره کل نوسازی، توسعه و تجهیز مدارس استان همدان مدرسه‌ای ویژه دانش‌آموزان اوتیسم با شرایط و امکانات در حال ساخت است و این پروژه در مراحل پایانی قرار دارد و به‌زودی افتتاح می‌شود.

ساخت مدرسه اوتیسم با اعتبار ۱۵ میلیارد تومانی در همدان

مدیرکل نوسازی، توسعه و تجهیز مدارس استان با بیان اینکه ۱۵ میلیارد تومان برای پروژه مدرسه اُتیسم همدان هزینه شده‌است، توضیح داد: بیش از ٤ میلیارد تومان توسط مؤسسه خیریه نیک‌گامان جمشید تهران و ۲ میلیارد تومان توسط بنیاد برکت در این پروژه هزینه شده و مابقی نیز به وسیله اعتبارات ملی و استانی تأمین شده‌است.

حمید شیرازیانی اظهار کرد: مدرسه اوتیسم همدان ۱۵۰۰ متر زیربنای آموزشی، ۷۰۰ متر محوطه‌سازی، ۱۲۰ متر دیوارکشی و ۱۸ کلاس و اتاق دارد. سازه این پروژه بتنی است و ساخت آن از سال ۹۷ آغاز شده که در حال حاضر مراحل پایانی تجهیز آن در حال انجام است.

مدیرکل نوسازی، توسعه و تجهیز مدارس استان همدان خاطرنشان کرد: این مدرسه در منطقه ششصد دستگاه شهر همدان قرار دارد و مختص دانش‌آموزان طیف اوتیسم در تمام مقاطع تحصیلی است. این مدرسه اتاق تاریک، استخر آب درمانی و زمین بازی دارد.

برخی دانش‌آموزان طیف اوتیسم در مدارس غیردولتی تحصیل می‌کنند

همچنین رئیس اداره آموزش‌وپرورش استثنایی استان، پیرامون وضعیت دانش‌آموزان اُتیسم در استان و افتتاح مجتمع آموزشی ویژه دانش‌آموزان طیف اوتیسم در همدان، اظهار کرد: آمار دقیقی از دانش‌آموزان مبتلا به اوتیسم نداریم زیرا برخی به دلیل اینکه مدرسه ویژه‌ای برای آنها نداشتیم، در مدارس غیردولتی تحصیل می‌کنند.

طیبه محمدی گفت: در حال حاضر ۲۵ دانش‌آموز اوتیسم در کنار دانش‌آموزان کم‌توان ذهنی در مدرسه فعلی اُتیسم مشغول به تحصیل هستند. به طور قطع آمار این دانش‌آموزان بیشتر از این عدد است زیرا تاکنون مدرسه ویژه‌ای برای این طیف از دانش‌آموزان درنظر گرفته نشده‌بود، برخی از دانش‌آموزان دارای اختلال اوتیسم در مدارس غیردولتی تحصیل می‌کنند.

محمدی با بیان اینکه مبتلایان به اُتیسم از نظر پردازش حسی متفاوت هستند، مطرح کرد: این افراد به سبب اختلالات هیجانی، شدت و ضعف احساسات متفاوتی دارند و گاهی دچار بهم‌ریختگی می‌شوند.

وی با تأکید بر لزوم وجود اتاق تاریک در مدارس ویژه دانش‌آموزان اُتیسم، گفت: هدف از وجود اتاق تاریک این است که پردازش حسی و اختلالات هیجانی- رفتاری دانش‌آموزان توسط کاردرمانگر و مشاور با استفاده از روش‌ها و فنون کاربردی کاهش یابد.

رئیس اداره آموزش و پرورش استثنایی استان با بیان اینکه محیط دانش‌آموزان مبتلا به اختلالات اوتیسم باید امن و آرام باشد، مطرح کرد: این افراد نسبت به نور و سروصدا حساس هستند و سبک آموزش به این افراد متفاوت‌تر از سایر دانش‌آموزان با نیازهای ویژه است.

محمدی در رابطه با نیروی انسانی مورد نیاز برای آموزش دانش‌آموزان دارای اختلال اُتیسم، توضیح داد: در قسمت توانبخشی دچار کمبود شدید نیروی انسانی متخصص و مرتبط هستیم در حالیکه وجود نیروهای توانبخشی در مدارس با نیازهای ویژه برای پیشرفت آموزشی این دانش‌آموزان امری بسیار ضروری و مهم است که باید به آن توجه ویژه شود.

وی تأکید کرد: با توجه به اهمیت مدرسه ویژه دانش‌آموزان طیف اوتیسم و با وجود اینکه با کمبود نیرو مواجه هستیم، همواره تلاش کرده‌ایم تا خدمات مورد نیاز را به این دانش‌آموزان ارائه دهیم. تمام نیروهای مورد استفاده در این مدرسه نیروهای مرتبط با این حوزه هستند و سوابق آموزشی به دانش‌آموزان اوتیسم را دارند.

محمدی در پایان با اشاره به بهره‌برداری از پروژه مدرسه اوتیسم همدان در آینده نزدیک، بیان کرد: همه دانش‌آموزان اختلال طیف اوتیسم می‌توانند در این مدرسه ثبت‌نام کنند. تمام تدابیر لازم اندیشیده شده تا این دانش‌آموزان بتوانند در یک محیط امن و دارای امکانات کافی تحصیل کنند.

نخستین همایش ملی راهبران شغلی برگزار شد

مدیرکل کمیته امداد استان همدان از برگزاری نخستین همایش استانی راهبران شغلی که همزمان با سایر استان‌های کشور و در قالب یک رویداد ملی است، خبر داد.

محمدرسول شیخی‌زاده گفت: این همایش همزمان با سراسر کشور در استان همدان با حضور مدیر کل امور اقتصادی استانداری، دبیر کانون کارآفرینان استان، معاون آموزشی سازمان آموزش فنی‌وحرفه‌ای و۵۰نفر از کار آفرینان استان برگزار گردید.

مدیر کل استان همدان هدف از همایش را راهکارها و ظرفیت‌های تقویت و توسعه طرح راهبری، پایدارسازی مشاغل خرد، هویت‌بخشی و ارج نهادن به همکاری راهبران شغلی و تبادل تجربیات مدیران اشتغال و خودکفایی بیان کرد و ادامه داد: طرح راهبری شغلی با استفاده از ظرفیت کارآفرینان موجب ایجاد اشتغال جهت مددجویان و با راهنمایی و هدایت آنان موجب پایداری و درآمد مکفی طرح‌های اشتغال مددجویان خواهد شد.

مدیر کل امور اقتصادی استانداری در ادامه به مطالبی در خصوص خلاقیت و اشتغالزایی و اشتغال پایدار به‌ویژه در مناطق محروم ارائه داد.

دبیر کانون کارآفرینان استان نیز ضمن تشریح خدمات قابل ارائه از جانب کانون به اهمیت کارآفرینی، اشتغالزایی، اشتغال پایدار و خلاقیت کارآفرینان اشاره نمود. معاون آموزشی اداره کل فنی و حرفه‌ای استان نیز ارائه آموزش‌های مهارتی و نیز آموزش کسب و کار را پیش‌نیاز اجرای طرح‌های اشتغالزایی عنوان نموده و آمادگی کامل سازمان فنی و حرفه‌ای را در این خصوص اعلام نمودند. در پایان همایش با اهدای لوح و هدایا از راهبران شغلی تقدیر به‌عمل آمد.

یادداشت روز

وقتی شجاعت نباشد!

۱- یکی از تاکیدات استانداران به مدیران، فارغ از اینکه نماینده عالی دولت راست، چپ یا اعتدالی در استان باشند، دارا بودن شجاعت و بروز دادن آن در عملکرد بوده است.

این تاکید از سوی نماینده عالی دولت سیزدهم نیز در استان اتفاق افتاده و وی نیز مدیران را به عمل شجاعانه توصیه کرده است.

۲- به رغم تمامی این توصیه‌ها اما فضای محافظه کاری حاکم بر فضای اکثریتی مدیریتی استان نشان می‌دهد این توصیه‌ها بیشتر جنبه تبلیغاتی داشته و مدیران شجاع در استان انگشت شمارند.

البته برخی این نگاه را هم قبول نداشته و مدیر شجاعی در استان نمی‌شناسند و همه مدیران را مدیرانی محافظه‌کار قلمداد می‌کنند که برای ارتقا چاره‌ای جز زُست‌های تبلیغاتی مدیریتی و گذران امور به دور از اقدامات شجاعانه ندارند.

۳- بسیاری از استانداران در ارزیابی‌های خود نبود شجاعت در مدیران را برای پایان دادن به موضوع با تصمیم‌گیری شجاعانه همراه با ریسک به نفع مردم از دلایل گره خوردن کارها و طرح‌ها و طولانی شدن پروژه‌ها در همدان ارزیابی کرده‌اند.

طرح‌هایی که با نبود شجاعت نیمه تمام مانده و در مواردی با پیگیری شجاعانه خود استانداران و خریدن اتهام شراکت و... در طرح‌های خصوصی بعضی پس از ۱۵ سال به بهره‌برداری رسیده‌اند.

٤- نبود شجاعت در مدیران جذب سرمایه‌گذاری در استان را نیز با مانع مواجه کرده و سرمایه‌گذاری که می‌خواهد در یک محیط امن سرمایه‌گذاری کند را با برخی مدیران ناامن مواجه می‌کند. نتیجه نداشتن شجاعت برای ریسک در هم‌راهی با سرمایه‌گذار سرگردانی سرمایه‌گذار و در نهایت فراری دادن سرمایه خواهد بود اتفاقی که در استان بارها مشاهده شده است.

۵- نبود شجاعت در مدیران کار ساده اداری را به پرونده‌ای حقوقی و قضایی تبدیل می‌کند و سرمایه‌گذار و مدیری که باید به دنبال سرمایه‌گذاری و مهیا کردن شرایط کسب و کار باشد را سرگردان دادگاه و منتظر نظر قاضی و دادستان می‌کند.

این وضعیت در شرایطی است که دادگاه ها و قوه قضاییه در پاسخگویی با کمبود نیرو مواجه بوده و به دنبال راهکارهایی برای کاهش ورودی پرونده ها در این سال‌ها بوده‌اند.

٦- نبود شجاعت در مدیران دلیلی شده تا همه کارها را با استعلام از دادستان پیگیری کنند و با ارسال پرونده یا وارد کردن دادستان به موضوع، در انتظار نظر وی برای ادامه کارها باشند.

در واقع مدیران در موارد بسیاری به عمد دادستانی و قوه قضاییه را وارد طرحی می‌کنند تا تصمیمی که خود باید می‌گرفتند را به تصمیم دادستان موکول کنند و این غیر از ترس و نداشتن قدرت ریسک و شجاعت تصمیم‌گیری دربردارنده شاخص دیگری نیست و نمی‌توان به عنوان رفتاری در احترام به قانون به آن نگریست.

۷- پرونده‌های اخیر که رسانه ای می‌شود و همه در انتظار نظر دادستان و قوه قضاییه برای ادامه کار است به خوبی وضعیت میزان شجاعت در مدیران مربوطه را نشان می‌دهد.

مدیرانی که می‌توانستند با تفسیر شجاعانه قانون به نفع مردم که مدنظر دادستان و دادگستری نیز هست، کار را تمام کنند اما در نبود شجاعت تنها برای استان و کشور هزینه‌تراشی کرده‌اند و حالا هم منتظرند تا کار ناتمام آنها را قوه قضاییه و دادستان تمام کنند.

می‌شود در ترک فعل تنها به قوانین مکتوب توجه نکرد و در این نوع موارد نبود شجاعت در تصمیم‌گیری و تمام‌کنندگی و ارجاع کار به عمد به دادستان و دادگستری را ترک فعل محسوب و ابتدا با مدیرانی که این شاخص‌های را ندارند، برخورد کرد تا شاید شجاعت به دانشتهای مدیران تصمیم‌گیری در حوزه‌های مهم استان به ویژه سرمایه‌گذاری افزوده شود و دستگاه قضا نیز از تصمیم‌گیری به جای مدیران در شرایط پر ریسک نجات پیدا کند.

برگزاری نمایشگاه شیرینی،شکلات و کادو

۱۳ شیرینی همدان ثبت ملی شد

« حسین خاکباز مقدم

دوازدهمین نمایشگاه شیرینی، شکلات، هدایا و کادو که از ۲۷ بهمن در محل دائم نمایشگاه‌های همدان در حال برگزاری است امروز کارش را به پایان می‌رساند.

در این نمایشگاه واحدهای تولید و فروش شیرینی، شکلات، هدایا و کادو از ۱۰ استان کشور محصولات خود را در ۲٤۷ غرفه عرضه کرده اند.

مجری برگزار کننده دوازدهمین نمایشگاه شیرینی و شکلات، هدایا و کادو گفت: این نمایشگاه در فضایی بالغ بر ۳ هزار و ۵۰۰ مترمربع به تعداد ۲٤۷غرفه از ۱۰ استان کشور شامل استان‌های همدان، اصفهان، خوزستان، خراسان رضوی، گیلان، کردستان، کرمانشاه، قم، آذربایجان شرقی و آذربایجان غربی در این نمایشگاه مشارکت داشته و محصولات قابل عرضه خود شامل انواع شیرینی، شکلات، هدایا و کادو را در دید عموم بازدیدکنندگان و خریداران محترم قرار داده‌اند. فراهانی گفت: به مناسبت اعیاد ماههای رجب و شعبان بزرگترین کیک ایران به طول ۵۰ متر در روز سه شنبه مورخ دوم اسفند ماه مصادف با آخرین روز نمایشگاه در بین بازدیدکنندگان توزیع می شود.

بازدیدکنندگان این نمایشگاه نیز از برگزاری آن در همدان ابراز رضایت کردند. آقایی که همراه خانواده خود مشغول خرید بود، گفت: نکته مثبت این نمایشگاه این است که از شیرینی‌هایی که در استان همدان قابل دسترس نیست می‌توانیم خرید کنیم. برای مثال گز اصفهان یکی از محصولات مورد علاقه خانواده من است که در این نمایشگاه توانستم خریداری کنم.

خانمی که به تنهایی مشغول قدم زدن در سالن نمایشگاه بود نیز در گفت‌وگو با خبرنگار همدان پیام گفت: ذائقه من به شیرینی تمایل بیشتری دارد. برای همین معمولا هرسال از نمایشگاه شیرینی و شکلات بازدید و خرید می‌کنم.

استان همدان ظرفیت خوبی در حوزه شیرینی و شکلات دارد، به‌گونه‌ای که ٦٨٢ واحد فعال شیرینی، شکلات، کیک و کلوچه با اشتغالزایی ۱۹۰۰نفری در استان همدان دارد. همچنین استان توانسته تاکنون ۱۳شیرینی از جمله شیرچزی مانیزان، کماج، انگشت‌پیچ، حلوازرده، شیرمال، بامبلوق مانیزان، صنل نهاوند، شات حلوا توپسرکان، کلوچه گورواب ملایر، حلوا نهاوند، حلوا گردو توپسرکان، شیره ترخینه مانیزان و حلوا مغزی ملایر را به ثبت ملی برساند.

اشتغال ۱۹۰۰ نفری همدانی ها در صنف شیرینی و شکلات

رئیس اتحادیه قنادان و آجیل‌فروشان همدان درباره حضور در نمایشگاه شیرینی و شکلات گفت: شیرینی و شکلات به‌عنوان یک ظرفیت تمام عیار و باسابقه در همدان به حساب می‌آید؛ شیرینی در همدان تنها یک محصول غذایی نیست؛ بلکه یک ظرفیت گردشگری است که بخشی از هویت مردم شهرستان را نیز بیان می‌کند. محمد ارغوان با بیان اینکه سابقه سوغات شیرینی‌های سنتی همدان به بیش از ٤ قرن می‌رسد، گفت: از نظر تخصص و مهارت نیز، قنادان و به اصطلاح معروف خلیفه‌های همدان در سراسر کشور شناخته شده و در استان‌های مختلف در حال فعالیت هستند. وی گفت: با اتکا با این سابقه ما موفق شدیم تاکنون ٤ نوع از سوغات شیرینی‌های سنتی شهر همدان از جمله کماج؛ شیرمال، انگشت پیچ و حلوازرده را به عنوان میراث ملی به ثبت برسانیم، باید از ظرفیت سوغات شیرینی و شکلات همدان برای رونق صنعت گردشگری همدان بهره ببریم.

وی خاطرنشان کرد: شهرستان همدان دارای ۳۸۰واحد صنفی قنادی، تولید شیرینی‌های سنتی؛ شیرینی و شکلات فروش است، شیرینی و شکلات همدان ظرفیت زیادی برای اشتغالزایی دارد، در کشور ۱۰۰ هزار نفر در این صنف مشغول به کارهستند که استان همدان سهم ۱۹۰۰ نفری دارد.

دوازدهمین نمایشگاه شیرینی، شکلات، هدایا و کادو که از ۲۷ بهمن تا ۲ اسفندماه در محل دائمی نمایشگاه‌های بین‌المللی برگزار شد.

استان رتبه نخست راه‌های آسفالته روستایی را دارد

استان همدان رتبه نخست راه‌های آسفالته روستایی را در سطح کشور دارد و راه‌های تمامی روستاهای بالای ۲۰ خانوار جمعیت آن آسفالت است.

معاون هماهنگی امور عمرانی استانداری همدان گفت: این امر به کارشناسان معاونت اجرایی ابلاغ شده‌است که اگر اعتبار قول داده‌شده ۲هزار میلیاردتومانی به استان تخصیص پیدا کند به طور قطع همه راه‌های روستایی زیر ۲۰خانوار جمعیت سطح استان و از جمله اسدآباد آسفالت خواهد شد.

فرزاد تیموری بیان کرد: در طرح نهضت ملی‌مسکن سیاست بر این است که از حالت آپارتمان و مجتمع‌سازی به سمت احداث تکواحدی و ساختمان‌های ویلایی حرکت کرده و زمین لازم را در اختیار متقاضی بگذاریم تا شهروندان نسبت به احداث مسکن به سلیقه خود اقدام می‌کنند.

معاون عمرانی استاندار با اشاره به اینکه خوشبختانه حجم اعتبار ١٤ هزار میلیارد تومان استان همدان از بالاترین اعتبارات سفر بود که برای استان همدان در بین سایر استان‌ها لحاظ شده‌است، گفت: تخصیص این اعتبارات به صورت ۳ ساله از سال ۱٤۰۱ تا ۱٤۰۳ خواهد بود ضمن اینکه سهم اعتبارات عمرانی استان همدان در سال ۱٤۰۱ تنها ۱۳۰۰ میلیارد تومان بوده و اعتبارات اختصاص داده‌شده از محل سفر به استان همدان بیش از ۱۰برابر اعتبارات یکسال عمرانی استان بوده‌است. به گزارش ایرنا، تیموری اضافه کرد: علاوه بر آن ۱۰ هزار میلیارد تومان برای تسهیلات فضاهای اقتصادی و مؤسسات اقتصادی و تولیدی به استان همدان اعتبار اختصاص داده‌شده که با این میزان اعتبار ۲٤ هزار میلیارد تومان سهم استان همدان از اعتبارات برای استان خواهد بود.

وی در رابطه با کنارگذر اسدآباد هم خاطرنشان کرد: پروژه بلاتکلیف ۱۲ساله کنارگذر لاین برگشت اسدآباد در اربعین امسال به سبب تزریق اعتبار از محل اعتبارات سفر زیر بار ترافیک رفت و اختصاص ۱۲۰ میلیارد تومان اعتبار به طرح فوق از محل سفر، اعلام‌شده‌است، همچنین لاین رفت پروژه نیز همراه با تقاطع غیرهمسطح انتهایی آن باید در سوم خردادماه سال۱٤۰۲ زیربار ترافیک برود و با افتتاح کامل طرح، شاهد کاهش ترافیک شهری و تصادفات در این محور خواهیم بود.

کود یارانه‌ای گران نمی‌شود

برنامه‌ای برای افزایش قیمت کودهای یارانه‌ای استان در سال آینده نداریم و تا ابتدای مهر امسال نیز کودها با ٤۵ درصد کاهش‌قیمت عرضه شد.

مدیر شرکت خدمات حمایتی کشاورزی استان گفت: در سالجاری نیز قیمت کودهای یارانه‌ای نه تنها افزایش نیافت بلکه قیمت‌ها به طور میانگین ٤۵ درصد هم کاهش داشت.

بهروز الیاسی افزود: وزارت جهاد کشاورزی با اجرای طرح‌هایی مانند کشت قراردادی و الگوی کشت به دنبال کاهش فشار بر کشاورزان است.

الیاسی با اشاره به اینکه امسال کشت قراردادی در استان اجرا شد و کودهای مورد نیاز این طرح تأمین شده‌است، تصریح کرد: پروژه کشت قراردادی گندم آبی در استان با مجری‌گری شرکت بازرگانی- دولتی ایران در سطح ۷۲ هزار هکتار اجرا شد و ما آمادگی تأمین صد درصدی کودهای فسفاته و پتاسه مورد نیاز آن را داریم. مدیر شرکت خدمات حمایتی کشاورزان استان همدان در ادامه با بیان اینکه مواد اولیه ۲۷ کارخانه تولیدکننده کود در شرایط تحریم، از سوی شرکت خدمات حمایتی کشاورزی وارد و تأمین شده‌است، تأکید کرد: واردات مواد اولیه برای تولید کود در داخل با ارز نیمایی انجام می‌شود.

شنیده

۱- یک پرونده پر فرازونشیب برای اکوسیستم استارتایی کشور به پایان رسیده است.

گویا مدیرعامل پلتفرم دیوار که سال گذشته و در پی تشکیل پرونده بابت تعدادی از آگهی‌های منتشر شده در این پلتفرم به سه ماه و یک روز حبس محکوم شده بود، پس از اعاده دادرسی و بررسی مجدد در دادگاه تجدیدنظر هم‌عرض، از اتهام وارده تبرئه شده است.

گفتنی است در رای نهایی قاضی دادگاه تجدیدنظر آمده است؛ مسئولیت کیفری انتشار و عرضه محتوای مجرمانه در پلتفرم‌های کاربر محور داخلی بر عهده کاربر منتشر کننده آن است و مدیر سامانه‌های ارائه‌کننده خدمات میزبانی صرفا با تحقق شرایطی نسبت به محتواهای منتشر شده مسئولیت دارند.

۲- حداقل هزینه ساخت مسکن متری ۱۰ میلیون تومان شده است.

گویا سهم مصالح ساختمانی در قیمت مسکن به ۷۰ درصد رسیده است. گفتنی است تورم مصالح ساختمانی در سال‌های گذشته عاملی اصلی در افزایش قیمت مسکن بوده است.

۳- بازی فوتبال باشگاهی ایران و روسیه یک حاشیه بزرگ داشته است. گویا در این بازی دختران روس در ورزشگاه و دختران ایرانی پشت در مانده‌اند.

گفتنی است در شرایطی که بازی‌های لیگ برتر ایران همچنان با حضور حداکثری ۳۰ درصد از گنجایش ورزشگاه برگزار می‌شود، این دیدار یکباره با گنجایش حداکثری برگزار شده است.

٤- کلیات پیش‌نویس لایحه حمایت و حفاظت از داده‌های شخصی در هفتمین جلسه کارگروه ویژه اقتصاد دیجیتال تصویب شده است.

گویا این لایحه پس از تصویب در کارگروه ویژه اقتصاد دیجیتال به هیات دولت ارجاع داده خواهد شد تا به تصویب برسد و پس از آن برای تبدیل شدن به قانون به مجلس شورای اسلامی ارجاع داده می‌شود.

گفتنی است از نظر وزارت ارتباطات مهمترین ویژگی این قانون برطرف کردن نگرانی مردم از حفظ حریم خصوصی و داده های خود در پلتفرم‌های داخلی است که باید نظام‌مند شوند.

۵- سکوت سازمان بازرسی درباره رانت خودرویی در نهادهای خاص قابل تأمل است. گویا پس از اعطای رانت خودرویی به برندگان جشنواره فجر، حال نوبت به نهادهای دولتی برای توزیع رانت رسیده است. گفتنی است برخی سکوت سازمان بازرسی را به نوعی مهر تایید بر وجود این رانت‌ها در کشور ارزیابی کرده‌اند.

در کنار شما هستیم
@hamedanpayam

نخستین اقامتگاه در گِردچَم

نهاوند صاحب خانه بوم‌گردی شد

نهاوند -معصومه کمالوند -خبرنگار همدان پیام: ردی دلبرانـه از آفرینش در ۱۲کیلومتری جنوب نهاوند و در مسیر گردشگری سراب گاماسیاب بر شانه‌های همیشه سپید گرین نقش بسته و از حکمتش برای این زیستن پر رمز و راز می‌گوید، از حالی که در جستـوجوی پناهـی اسـت بـرای رهایـی از دغدغـه و روزمرگی‌ها.

هرکجا در مسیر بودنت به خلوتی محتاج‌شدی تا خودت را در پستوی روزهای پر فراز و نشیب این دنیای پر هیاهو بیابی و به مقصد آرامشـی برسـی، مسیر گردشگری گاماسیاب را به هدف گردچم، روسـتایی در دل باغ‌ها و دشـت‌های سرسـبز و گرداگرد چمن و زیبایی اراده کن و بیا.اینجا که رسیدی خدا هسـت نزدیکتر از همه وقت‌هایی که زندگـی و روزمرگی‌هایش تو را از بودنش غافل کرده‌است.

کوه‌هایی درخشـان از سپیدی برف بر شانه‌های کشـیده و دامنه‌هایـی فراخ، درختانی سـر به فلک کشـیده و مردمانی نیـک گفتار و خوش کـردار میهمان‌نواز و با گویش لری، میزبانی‌ات می‌کنند چنانکه تا همیشـه از نان و کره محلی و عسـل برکت گرین و چای آتشـی نمک‌گیر می‌شوی و تا همیشـه این گوشه دنیا خلوتگاه بازگشتن می‌شود برای آغازی پرانرژی و درک خدا و آفرینشـی که گاهی رنج‌هـای تو را از مفهوم و هدف آمدنت غافل گردد.بود. روستای «گردچـم» چنـد کیلومتر نرسـیده به سـراب گاماسـیاب، در ایلاتی خوش‌نشـین و مردمانی خوش‌زبان، با وجود پدر و پسـری که زندگی شـهری و آپارتمان نشـینی و سـاختمان‌های مرتفع را تجربه کرده ولی اکنون به زادگاهشـان بازگشته‌اند و نخستین بوم‌گردی را بنا کرده‌اند، خوش‌نشین‌تر شده‌است.

چشـم‌اندازی بکـر و خلاقیتـی مثال‌زدنی که با سـنت‌های پـدران و خاطـرات قدیمی گره خورده‌است، نان داغ بر ساج و مَشک پر برکت دوغ و کره محلی که بـه بیت‌های زنان کلونی به سـر بـا پیراهن‌های پرچیـن و زرین که در نور خورشـید رقصی نـازدار دارند، دلت را به ناکجای آفرینش می‌برد.

اینجـا را خانـه خیال و رویای خـودت بدان، پذیرایـی خـوش و سـفره‌ای پربرکت در دل طبیعت زیبای خـدا در خانه‌ای که بوی لطیف کاه گل تو را به اصالتت باز می‌گرداند، اسـی می‌رقصـد بر چمن‌هـای تازه رسـته و آفتابی کـه گرمایش سال‌هاسـت جانـت را نوازش نکرده‌است، گواراست.

اینجا تـو را به خاطرات خوش قدیمی‌ترها که نقلش را در قصه‌ها برای کودکت بازگو می‌کنی و خودت هم در کتاب‌هـا خوانده‌ای می‌برد و تصویری زیبا ترسیم می‌کند.

حال خـوش اگر خواسـتی به جنوب شـهر سـراب‌ها بیا،۱۲کیلومتـر بر فراز دشـت‌ها از سرزمین قصه و افسانه‌ها که گذر کردی، سمت راسـت صراطی را نشـانه بگیر و از دل باغی به گردچم می‌رسـی اینجا خانه بوم‌گردی منتظر تداعی خاطره هایت، محیاست.

خانه بوم‌گردی طبیعت روستای گردچم با اعتبار ۴۰۰ میلیون تومان سـرمایه بخش خصوصی و ظرفیـت ۴۰ نفر توریسـت و گردشـگر دهه فجر امسـال کارش را آغاز کرده اسـت. سفر وزیر گردشـگری که چندی پیـش در نهاوند اتفاق افتاد از اسـتقبال و محدود نبودن سـقف اعتبارات و تسهیلات برای خانه‌های بوم‌گردی وعده‌داد. ضرغامی گفت: برای بوم‌گردی هرچه می‌خواهید تسهیلات دریافت کنید، این فرصت خوبی است تا با توجه به دانشه‌های گردشگری و توریسـتی در نهاوند به‌ویژه روستاهای هدف یا مسیر گردشـگری، این سنت را روتق داد تا هم اقتصاد گردشگری هم اشتغال آن در دل این همه ظرفیت جان بگیرد.

خانه بوم‌گردی در روستای گردچم، یکی از ظرفیت‌های گردشگری نهاوند

۱۵ میلیارد برای تکمیل محورهای ارتباطی نهاوند اختصاص یافت

بـه منظور تکمیل طرح‌های عمرانی نهاوند در حوزه راههـای ارتباطی ۱۵ میلیارد تومان از محل منابع وزارت راه و شهرسـازی به این شهرسـتان اختصاص یافت.

نماینده مردم نهاوند در مجلس شـورای اسلامی گفت: با توجه به اینکـه در حال حاضر عملیات راهسـازی در محورهای ارتباطی نهاوند به فیروزان بـه عنوان جاده نهاوند به کرمانشـاه و محورهای روسـتایی نهاوند به برزول، گیان و فارسـبان در دست اقدام اسـت باید این اعتبار برای تسریع در تکمیل پروژه‌ها اختصاص یابد.

علیرضا شـهبازی افزود: محور ارتباطی نهاوند به کرمانشاه یکی از طرح‌های اصلی این شهرستان در حوزه راه اسـت که از اهمیت بالایی در ترانزیت کالا و مسافر برخوردار است.

وی گفت: با توجه به اهمیت این طرح که برخی از استان‌های مرکزی کشور را به غرب متصل می‌کند طی پیگیری‌های صورت گرفته این پروژه از طریق ماده ۵۶ و با مشـارکت چنـد بانک عامل تکمیل خواهد شد.

به گزارش فارس، شـهبازی ادامـه داد: به همین منظـور از طریـق بانک‌های عامـل ۱۲۰ میلیارد تومان اعتبـار از طریق ماده ۵۶ تخصیص یافته که به تناسب پیشرفت پروژه طی چند قسط پرداخت می‌شود.

وی افزود: امیدواریم بـا تخصیص این اعتبارات در آینده شـاهد تکمیل و بهره‌برداری از طرح چهاربانده شـدن راه ارتباطی نهاوند به کرمانشاه باشیم.

شهر جهانی مبل و منبت ۲۵ هزار نفر اشتغال دارد

تولیدکنندگان، برند ملایر را بر منافع خود ترجیح دهند

ملایر-زهـرا امیری-خبرنگار همدان پیام: شهرستان ملایر دارای بیش از ۹ هزار منبت‌کار و استادکار ماهر و بیش از ۵ هزار کارگاه فعال و تنها شـهرک تخصصی مبلمان و منبت است کـه بیش از ۲۵ هزار نفر به صورت مسـتقیم و غیرمسـتقیم در این هنـر فعالیت می‌کنند و سـال ۱۳۹۸ هنر صنعت مبلمان ملایر به ثبت جهانی رسید.

دبیر و سـخنگوی تعاونی تأمیـن نیاز مبلمان و منبـت شهرسـتان ملایر در جلسـه فعالان صنعت مبل و منبت گفت: فضای مبل و منبت شهرستان نیازمند وحدت بیشتر برای پیش‌برد اهداف خود اسـت و برخـی اقدامات بدون برنامه می‌تواند زنـگ خطری برای این حوزه باشد. مهدی زهره‌وند در ادامه از نماینده مردم ملایر در مجلس شورای اسلامی برای گرفتن ۵ هـزار ثانیه تیزر تبلیغاتـی رایگان و پخش از طریق رسـانه ملی گفت: شهرسـتان ملایر دارای بیـش از ۵هـزار کارگاه فعال در حوزه مبلمان و منبت اسـت و برای حدودا ۹ هزار نفر اشتغال مستقیم و ۲۵ هزار نفر اشتغال غیر مستقیم ایجاد کرده‌است. وی با بیان اینکه هنر صنعت مبلمان ملایر با تلاش شـبانه روزی به ثمر رسیده‌است، افزود: اگر تصمیمی در بستن قراردادها برای فـروش و اقدامات این حوزه گرفته می‌شـود باید با نظرخواهی همه فعالان این حوزه باشد.

زهره‌وند بستن قرارداد با برخی فروشگاه‌ها را کمکی برای معرفـی هرچه بهتر مبلمان ملایر دانست و گفت: اگر فروشگاه‌های بزرگ علاوه بر منافع خود برند ملایر را در نظر داشته‌باشند می توانـد در فروش مبلمـان و معرفی مبل ملایر قدم بزرگی بردارند.

وی به نصب تابلوهای تبلیغاتی بین‌جاده‌ای در برگزاری جشنواره زمستانی مبل و منبت ملایر اشاره کرد و گفت: باید شرایط طوری باشد که همه فعالان عرصه مبل و منبت بتوانند حضور رقابتی و فعال داشته‌باشند و بهره لازم را از این جشنواره ببرند.

وی با اشاره به مشـکلات حوزه مبل و منبت ملایر و محدود شـدن حضـور خریداران و مسافران به شهرسـتان به دلیل بیماری کرونا گفت: امیدواریم که با اقدام به موقع مسـئولان شـاهد حضور پرشـور خریداران برای ایام نوروز در ملایر باشیم.

از همه ظرفیت‌های مبل و منبت ملایر استفاده‌شود

نماینده مردم ملایر در مجلس شورای اسلامی نیز در این جلسـه گفت: جهانی‌شـدن مبل و منبت ملایر یک اتفاق ارزشمند بود باید ازهمه ظرفیت‌های ایـن حوزه برای رایزنی اقتصادی استفاده شود.

حجت الاسـلام احد آزادیخواه با اشـاره به جهانی شـدن مبل و منبت ملایر به عنوان یک اتفاق ارزشمند اظهارکرد: امروزه ملایر با یک سلاح قابل اعتماد در سطح کشور و بین‌الملل خودنمایی می‌کند.

وی افزود: این اتفاق ارزشمند که با نگرانی‌های متعددی از جمله اینکه آیا تأییده جهانی شدن را می‌گیریـم یا نه همـراه بود، افـزود: این موفقیت حاصل هنر دست منبت کاران ملایر و پیگیری‌های صورت گرفته بود که سبب شد امروز ملایـر در این حوزه حرفی برای گفتن داشته‌باشـد. حجت الاسلام آزادیخواه با بیان اینکـه در دنیای امـروز در حوزه اقتصادی و تجارت برند و بسـته‌بندی حرف نخست را می‌زنـد، گفت: مبل و منبت نیـز نباید از این حوزه مستثنی باشد و هم‌اکنون که ثبت جهانی شدیم باید از فرصت برای برند شدن، بهترین استفاده را ببریم.

وی اسـتفاده از ظرفیت‌ها در حوزه مبل و منبت را یک امر مهم و ضروری برشمرد و گفت: این برند را هنرمندان این خطه نباید بفروشـند زیرا این اعتبـار و برند مختص مبـل و منبت ملایر اسـت. نیاز اسـت در حوزه تبلیغـات اتفاقات بهتری بیفتد. در این حـوزه همه هنرمندان مبل و منبت باید پای‌کار باشند.

آزادیخـواه با بیان اینکـه صنعت مبل و منبت ملایر نباید تجزیه شـود، گفت: همه برنامه‌ها باید با هماهنگی و از یک محورانجام شود.

نماینده مردم ملایر در مجلس شورای اسلامی با تأکید بر اینکه ما به عنوان مسـئول و خادم مـردم آمادگی ایـن را داریم تـا انتقادات را بشـنویم، افـزود: بنده در خدمـت فعالان و هنرمنـدان حوزه مبل و منبت ملایر هسـتم و قول می‌دهم تا جایی که در توانم باشد در این حوزه کوتاهی نکنم.

وی با تأکید براینکه تشـکیل یـک تعاونی با اعضـا و تعداد بـالا امـروزه می‌تواند حوزه مبل و منبـت ملایررا بیش از گذشـته موفق کند، گفت: با تشـکیل تعاونـی با اعضای بالا می‌توانیم تسـهیلات بالا و حذف واسطه‌ها را داشـته و حرفی برای گفتن داشته‌باشیم و من به شـما قول می‌دهم که رایزنـی اقتصادی را برای کشورهای هدف برای شما داشته‌باشم و کاهش هزینه‌ها را برای تولید بهتر و باکیفیت‌تر شاهد باشیم.

نماینده مردم ملایر در مجلس شورای اسلامی با تأکید بر اینکه اصل کار منبت چوب اسـت و در ایـن زمینه واردات کافـی داریم، افزود: ملایـر ظرفیت این را دارد که بتوانیم در حوزه پتروشیمی، برای تولید فوم و سایر منسوجات حوزه مبل و منبت جذب سـرمایه‌گذار را در آینده داشته باشـیم و نیازهای این حوزه را از خود شهرستان تأمین کنیم.

وی اضافـه کـرد: بـرای رایزنـی اقتصادی با کشـورهای مقصـد باید پیگیـری لازم را داشته‌باشیم تا بتوانیم در قالب یک همایش در شهرستان، نیازها و مشـکلات را عنوان کرده و به صورت مسـتقیم رایزنی را با مسـئولان کشورهای مقصد داشته‌باشیم.

وی با تأکید بر روتق حـوزه صادرات مبل و منبـت و ارزآوری در این حوزه تصریح کرد: با مسـاعدت و همکاری صدا و سیما تبلیغات رایگان ۵ هزار ثانیه‌ای را داریم و این یک اقدام ارزشمند برای دیده‌شـدن مبل و منبت ملایر است.

آزادیخواه با تأکید بر اینکه در ساخت تیزرهای تبلیغاتـی، هنرمندان، روسـتاها و بخش‌های تولیدکننده مبل و منبت شهرستان ذکر و شیوه هنری رعایت شود، گفت: من از همه هنرمندان ایـن حوزه تقاضا دارم مطالبـات خود را بیان کننـد و از من به عنوان نماینده بخواهند، زیرا من خادم شما هستم و انتظاری ندارم، افتخارم این اسـت که بتوانم کاری بـرای مردم ملایر انجام دهم.

وی با بیان اینکه همه ظرفیت‌ها آماده اسـت و باید در حوزه صادرات مبلمان کارهای بهتری انجام شود، گفت: باید رایزنی اقتصادی داشته باشـیم و من این کار را انجام می‌دهم، ما نباید دنبال اختلاف باشـیم باید فضا ایجاد شـود که رشـد اقتصادی و بهـره‌وری را برای همه هنرمندان این حوزه داشته‌باشیم.

نماینده مردم ملایر در مجلس شورای اسلامی با بیـان اینکه ما اجـازه نمی‌دهیم زحمتی که برای ملایر کشیده شـده ناقص بماند، گفت: ناقص مصرف کردن خوب نیسـت این حوزه برای همه هنرمندان مبل و منبت است و همه باید از این ظرفیت استفاده ببرند.

رئیـس اتاق اصناف ملایر نیز در این جلسـه گفـت: ملایـر در حوزه مبـل و منبت دارای پتانسـیل بالایی است یک سـوم درآمد شهر ملایر وابسـته به صنعت مبلمان بـوده که با تحریم‌ها و مشـکلات اخیر در فراهم نمودن مواد اولیه، مشـکلات زیادی در این صنعت داریم.

میثم زندیه با بیان اینکـه مهمترین دغدغه در حوزه مواد اولیه از جملـه چوب، پارچه و... است، گفت: ما در واردات بسیار مشکل داریم باید پیگیری شـود و مواد اولیـه بتواند بدون واسطه و دلال‌ها به دست ما برسد.

وی با بیان اینکه بسیاری از واحدهای صنعتی میلمان تهران در حال ورشکسـتگی هستند اما هنرمندان ما درملایر با سـختی این صنعت را حفظ کرده‌اند، گفت: ما کشورهای رقیب مانند ترکیه و چین داریم کـه بازارهای جهان را با قیمت کمتر در دست گرفته‌اند و اگر مواد اولیه مناسـب با قیمت کار در دست داشته‌باشیم با توجـه به ظرفیت بالایی کـه داریم می‌توانیم جایـگاه خود را در جهان ارتقا ببخشـیم و با قیمت مناسـب‌تر محصولات خود را به بازار عرضه کنیم.

خبر

کشف حفاری غیرمجاز در کبودراهنگ

کبودراهنگ- خبرنگار همدان‌پیام، فرمانده انتظامی شهرسـتان "کبودراهنگ" از دسـتگیری یک حفار غیرمجاز و کشف وسائل حفاری در یکی از روستاهای این شهرستان خبر داد.

"نبی شکوربیـسی" با اشاره به اینکه قاچاق اشـیای عتیقه و آثار باسـتانی، تاراج فرهنگ و تاریخ کشور به شـمار می‌رود، اظهار کرد: مبارزه با سودجویانی که با چپاول میراث گذشتگان به دنبال رسیدن به مطامع نامشروع خود هسـتند، همواره در اولویت کار پلیس قرار دارد.

وی در ادامه گفت: در پی دریافت خبری مبنی بر فعالیت فردی در زمینه حفاری غیرمجاز در یکی از روستاهای کبودراهنگ، بررسی موضـوع به صورت ویژه در دسـتور کار مأموران انتظامی بخش "شیرین‌سـو" قرار گرفت. فرمانده انتظامی شهرستان کبودراهنگ افزود: مأموران انتظامی بخش "شیرین‌سو" با هماهنگی قضایی به محل مورد نظر اعزام و علاوه بر کشـف یک دستگاه موتور برق، یک تخته چادر مسافرتی، ۲عدد مواد مفجره دست‌ساز و تعدادی وسایل حفاری را نیز کشف کردند.

این مقام انتظامی در پایان با اشـاره به دسـتگیری و معرفی متهم ایـن پرونده به مرجع قضایی، خاطرنشـان کـرد: برخورد قاطع با سـوداگران میراث فرهنگی در دسـتور کار پلیس اسـت و از شـهروندان تقاضا می‌شـود در صورت اطلاع از فعالیت‌های این دسته از افراد سـودجو، مراتب را در اسرع وقت از طریق تماس با شماره تلفن ۱۱۰ به مرکز فوریت‌های پلیس اطلاع‌رسانی کنند.

افتتاح نخستین پروژه ایجاد درامد پایدار شهرداری گل تپه

کبودراهنگ- اکرم حمیدی- خبرنگار همدان‌پیام: نخسـتین پروژه ایجاد درامد پایدار شـهرداری گل تپـه با حضور نماینده مردم شهرستان‌های بهار و کبودراهنگ در مجلس شورای اسلامی، معاون عمرانی و برنامه‌ریزی فرمانداری شهرستان کبودراهنگ، امام جمعه شـهر گل تپه، بخشدار گل‌تپه، مسئولان ادارات و نهادهای شهرستان و اقشار مختلف مردم شهر گل تپه به بهره‌برداری رسید.

شـهردار گل‌تپه بابیان این مطلب افزود: پروژه مجموعه رفاهی و تجاری صبا شـهرداری گل‌تپه با اعتباری بالغ بر ۳ میلیارد تومان افتتاح شد.

جواد دوستی خاطر نشان کرد: این پروژه که نخستین پروژه ایجاد درامد پایدار شـهرداری محسوب می‌شـود در زمینی به مساحت ۷۰۰ متر مربع که شـامل یک باب رسـتوران، دوبـاب مغازه و نمازخانه و سرویس بهداشـتی است و به مسافرین و گردشگران خدمات ارائه می‌کند.

وی افزود: پیش‌بینی می‌شـود درامد شهرداری از محل این پروژه ماهیانه ۱ میلیارد ریال باشـد و برای بیش از ۱۰ نفر اشـتغال در پی داشته‌باشد.

خبر

تحقق ۹۸ درصدی سهمیه اشتغال اسدآباد

فرماندار شهرسـتان اسـدآباد از تحقق ۹۸٫۶۴درصدی سهمیه اشـتغال این شهرستان خبر داد. حسین‌علی شـرکائی در شورای اداری شهرسـتان اسـدآباد که با حضور معاونت عمرانی استاندار همدان به منظور معارفه و تکریم معاون عمرانی فرمانداری اسدآباد برگزار شـد، اظهار کرد: سهمیه امسال اشـتغال شهرستان اسدآباد ۱۹۱۱ نفر بوده که از این تعداد تاکنون ۱۸۸۴ نفر آن محقق شده و مدیران دستگاه‌های شهرستان موظف هستند تا پایان سال از جذب صددرصدی این سهمیه عبور کنند.

وی در ادامه با اشاره به ٤٤ کیلومتر راه خاکی و شوسه در روستاهای شهرسـتان اسـدآباد تصریح کرد: همواره راه‌های خاکی و شوسه روستایی شهرستان یکی از دغدغه های امام جمعه، نماینده و بنده بوده که در این رابطه درخواسـت داریم با رایزنی لازم از اعتبارات سـفر اعتباری افزون بر ۱۰۵ میلیارد تومان برای آسـفالت راه‌های خاکی روستایی شهرستان و احداث ۱۸ خانه عالم مصوب شود.

شـرکائی خاطرنشـان کرد: با تصویب این میـزان اعتبار از محل اعتبارات سـفر برای شهرسـتان در سـال آینده با آسفالت تمامی راه‌های خاکی و شوسـه روستایی اسـدآباد پایان راه‌های خاکی روستایی شهرستان را اعلام خواهیم کرد و با احداث ۱۸ خانه عالم، مشکل کمبود خانه عالم روحانیون شهرستان نیز مرتفع می‌شود.

وی در ادامه با اشـاره به اختصاص ۶۳۰ میلیـارد تومان از محل سفر ریاست جمهوری به شهرسـتان اسدآباد گفت: این اعتبارات در مرحله نخست برای شهرستان ۲٤۰ میلیارد و سپس ۲٦۰ میلیارد تومان و در مرحله سـوم با پیگیری استاندار همدان و معاون وی به ۹۳۰ میلیارد تومان افزایش یافته که مدیران دسـتگاه‌ها باید سهم دستگاه‌های خود را برای تخصیص و تحقق پیگیری کنند.

شـرکائی همچنین با تأکید بر اینکه مردم ولی نعمت مسـئولان و مدیران هستند، گفت: مدیران دستگاه‌ها موظف هسـتند ضمن تکریم ارباب رجوع در خدمتگزاری به ولی نعمتان خود وقت‌نشناس بوده و پاشنه کشیده برای رفع مشکلات آنها همت کنند و از هیچ تلاشی مضایقه نداشته‌باشند.

وی همچنین از اختصاص ۱۲۰ میلیارد تومان از محل اعتبارات سفر ریاست جمهوری برای پروژه کنارگذر اسدآباد خبر داد و گفت: این میزان اعتبار خط برگشت طرح و نیز تقاطع غیرهمسطح انتهایی طرح نیز باید تکمیل و زیر بارترافیک برود.

شـرکائی در ادامه از تخصیص ۵میلیارد تومان اعتبار برای یادمان سیدجمال به عنوان یکی از طرح های ۱۵ ساله بلاتکلیف خبر داد و افـزود: با این میزان اعتبار ۲ ملک پیرامون بنای یادبود به منظور تملک خریداری شده و محوطـه‌سـازی و دیوارکشی پروژه نیز تا ۱۷ اسفندماه انجام می‌شود.

ضرورت رفع قطعی شـبانه آب در شهر اسدآباد، تسریع در روند تصویب طرح جامع شهر اسدآباد، آسفالت راه‌های شوسه و خاکی روسـتایی و تکریم ارباب رجـوع نیز از جمله مـواردی بود که امام جمعه اسدآباد هم نسبت به آن تأکید داشت.

به گزارش ایسـنا، در پایان علیرضا قیصری بهمند به عنوان معاون جدید عمرانی فرمانداری اسـدآباد معرفـی و از خدمات ارزنده رشیدآبیار، معاون سابق عمرانی اسدآباد تقدیر شد.

لازم به ذکر اسـت علیرضـا قیصری بهمند، شـهرداری آجین، خبرنگاری و کارمندی صداوسـیمای همدان را در کارنامه خود دارد.

آرزوی نیروهای شرکتی برآورده شد

تصویب طرح ساماندهی استخدام کارکنان دولت

▪ تمام نیروهای شاغل با ۲ سال سابقه، مشمول قرارداد کار معین می‌شوند

عکس: ایسنا/ارشیو

» میثم میرزایی

ماجرای طرح ساماندهی استخدام کارکنان دولت و تصویب آن، بسیار طولانی و کشدار شده‌بود. پس از وعده‌های مکرر اما بی‌سرانجام نمایندگان مجلس در سال گذشته بابت تصویب طرح تا پایان سال، در نهایت کار به سال جدید کشید؛ ۵ تیرماه، کلیات طرح در صحن علنی تصویب شد و طرح بار دیگر برای بررسی بیشتر جزئیات به کمیسیون اجتماعی بازگشت تا اینکه در نهایت روز گذشته به تصویب رسید.

تبدیل وضعیت کارکنان دستگاه‌های دولتی از ۲ده قبل مطرح و مورد تصمیم‌سازی واقع شده، اما تا پیش از سال ۱۳۹۲ اقدام و تصمیم اثربخش خاصی در این زمینه انجام نگرفت و تنها در سال ۱۳۹۲ تبدیل وضعیت نیروهای شرکتی توسط هیأت وزیران تصویب شد و نیروهای شاغل در بدنه دولت در ۲ دسته پیمانی و رسمی بر اساس این قانون صاحب شناسه استخدامی شدند.

برقراری انواع مختلف استخدامی در اقسام قراردادهای کار غیررسمی در قالب کار معین، مدت موقت، مدت معین، طرحی و قراردادهای کوتاه‌مدت ۳ماهه در نهادهای دولتی در دهه‌های گذشته شرایط نامتعادل استخدامی و ناپایداری امنیت شغلی در بین کارکنان را سبب شده که دلیل این وضعیت نیاز دولت به نیروی انسانی و شرایط سخت استخدام در طول سال‌های پس از دهه۹۰ عنوان می‌شود.

اجرای سیاست جذب نیروی انسانی در بدنه دولت در قالب‌های قراردادی غیر از پیمانی و رسمی در طول سال‌های تصدی دولت‌های یازدهم و دوازدهم نیز پیگیری شده و در سال ۱۳۹۲ کمیسیون اجتماعی مجلس طرح تبدیل وضعیت کارکنان شرکت‌های دولتی را ارائه کرده که در آن دولت به سرانجام نرسید.

سپس طرح ساماندهی استخدام کارکنان دولت از شهریور ماه سال ۱۴۰۰ وارد کمیسیون اجتماعی مجلس شد. طبق طرح اولیه، قرار بود کارگران شاغل در نهادهای دولتی، نیمه‌دولتی، خصولتی و عمومی شامل وضعیت شوند و همچنین با حذف شرکت‌های پیمانکاری کارگران این بخش‌ها بدون واسطه با کارفرمای اصلی قرارداد ببندند.

در این مرحله، کمیسیون اجتماعی در قالب طرح ساماندهی، روی حذف پیمانکاران و تبدیل وضعیت تمام نیروهای شرکتی و پیمانکاری نهادهای مختلف کار کرد اما تبدیل وضعیت نیروهای قراردادی کار رفت.

پس از بررسی‌های بسیار در کمیسیون، در نهایت در ۵ ماه نخست سالجاری بود که طرح برای تصویب نهایی به صحن مجلس آمد اما این رئیس مجلس طرح را برای بررسی بیشتر به سبب داشتن ابهامات به کمیسیون اجتماعی ارجاع داد.

محمدباقر قالیباف، رئیس مجلس توضیح داد: طرح ساماندهی استخدام کارکنان دولت دارای ابهاماتی است؛ از جمله آن عبارت « سایر عناوین مشابه» است مثلاً شامل شورای حل اختلاف می‌شود یا خیر؟

در نهایت این بهمن پس از رفع ایرادات مذکور در جلسه ۵ بهمن در صحن علنی مجلس به رأی گذاشته شد و رکلای ملت با تصویب آن موافقت کردند.بر اساس این مصوبه شرکت‌های تأمین نیروی کار به طور کامل از فرایند بروکراسی کشور حذف می‌شوند و نیروی کار به صورت شخصی یا سازمان‌ها و ارگان‌ها قرارداد می‌بندند. در این مصوبه سازمان اداری و استخدامی کشور مکلف است گزارش اجرای این قانون را تهیه و هر ٦ ماه یکبار به مجلس شورای اسلامی ارائه نماید.

سازمان اداری و استخدامی کشور در ابتدا از مخالفان تصویب و پیاده‌سازی این طرح بود و برای این مخالفت خود ۲ دلیل را عنوان می‌کرد؛ نخست اینکه اجرای این طرح سبب ایجاد هزینه برای دولت خواهد شد و بار مالی‌ای را بر دوش دولت می‌گذارد. دوم آنکه دولت آمار دقیقی از تعداد کارکنان خود ندارد.

استدلال‌هایی که حسن لطفی سخنگوی کمیسیون اجتماعی مجلس در پاسخ به آنها با اشاره به اینکه تمرکز عمده در این طرح بر پرداختی نیروها است، گفت: دولت درحالی از بار مالی ۱۲۰ هزار میلیارد تومانی برای دولت در صورت اجرای این طرح سخن می‌گوید که در حال حاضر ۳۰هزار شرکت واسطه‌ای درحال فعالیت هستند و در صورت اجرا شدن طرح و حذف این شرکت‌ها، نیروها خودشان با نهاد مربوطه قرارداد می‌بندند و این موضوع سبب صرفه‌جویی ۳۰ هزار میلیارد تومانی برای دولت خواهد شد و به طور قطع این حذف به نفع دولت است.

همچنین در جریان بررسی این طرح در روز گذشته رحمت ا.. نوروزی در اخطاری با استناد به اصل ۲۸ قانون اساسی مبنی بر اینکه هرکس می‌تواند به هر شغلی که مایل است مشغول شود و دولت نیز باید شرایط آن را فراهم کند، عنوان کرد: ما با غیرمستمرها مخالفتی نداریم اما باید برخه‌ای نوین را نیز کنار گذاشت؛ زیرا افرادی ۱۰ سال سابقه دارند و به خوبی کار کرده‌اند ولی در برخی موارد از کار کنار گذاشته می‌شوند لذا دولت نباید دنبال حدود و تغور باشد، بلکه باید شایسته‌گزینی را دنبال کند.

نماینده مردم علی‌آباد کتول در مجلس شورای اسلامی در ادامه تصریح کرد: امروز نگاه مردم برای تعیین تکلیف وضعیت استخدام‌ها به مجلس بوده و باید وضعیت کارکنان شرکتی، قراردادی و پیمانی تعیین تکلیف شود.

همچنین یک عضو کمیسیون اجتماعی مجلس پس از تصویب این طرح گفت: با تصویب این طرح همه دستگاه‌های دولتی موظفند ظرف مدت ٦ ماه با تمام نیروهای شاغل تعاوت‌و پاره‌وقت بیمه‌پرداز، با ۲ سال سابقه اشتغال، قرارداد کارمعین منعقد نمایند.

حسین گودرزی درباره اینکه کدام یک از شاغلان در دستگاه‌های اجرایی مشمول این مصوبه می‌شوند، تصریح کرد: هر فردی که به صورت ۲ سال با نهادهای دولتی تحت هر عناوینی به صورت تعاوقت و یا پاره‌وقت کار کرده‌باشد و بیمه فرد از طرف نهادهای دولتی پرداخت شده‌باشد، مشمول این طرح خواهد شد و قرارداد او به کارمعین تغییر می‌کند. عضو کمیسیون اجتماعی مجلس با ابراز امیدواری به اینکه این طرح در شورای‌نگهبان به تأیید برسد، افزود: در صورت تأیید این مصوبه، اجرای آن از سال آینده آغاز خواهد شد.

گفتنی است که این طرح ذیل سیاست‌های دولت- رفاه تعریف می‌شود که در آن نیروی کار با استفاده از قانون کار و سایر قوانین مانع از بین‌رفتن حقوق خود می‌شود و حقش پایمال نمی‌شود و امنیت شغلی آنها را ارتقا می‌بخشد.

امیدوارم آژانس در چهارچوب وظایف تخصصی خود عمل کند

سخنگوی وزارت امور خارجه در پاسخ به پرسشی در مورد ادعاهای خبرگزاری آمریکایی بلومبرگ در مورد غنی‌سازی ۸٤درصدی اورانیوم از سوی ایران گفت: درباره این گزارش که در رسانه‌ها آمده‌است، سخنگوی سازمان انرژی اتمی در این زمینه توضیحات دقیق و فنی را ارائه کرده‌است و من شما را به اظهارات دقیق کمالوندی ارجاع می‌دهم.

به گزارش ایرنا، ناصر کنعانی با تأکید بر تعهد ایران به معاهده ان پی تی و موافقتنامه جامع پادمان اظهار کرد: همکاری فنی جمهوری اسلامی ایران با آژانس بین‌المللی انرژی اتمی یک اصل مهم برای کشورمان است و به طور متقابل انتظار داریم که آژانس رفتار حرفه‌ای خود را در ارتباط با مسأله و موضوع فعالیت‌های هسته‌ای صلح‌آمیز ایران داشته‌باشد و به اصول و چهارچوب‌های همکاری حرفه‌ای و تخصصی با کشورهای عضو از جمله جمهوری اسلامی ایران پایبند باشد و استفاده سیاسی از جایگاه حرفه‌ای سازمان مهم بین‌المللی را مخدوش می‌کند. وی ادامه داد: طرح مواردی از این دست که قاعدتاً باید در ارتباط‌های فنی و تخصصی و در دیدارهای دوجانبه مورد تبادل نظر و گفت وگو و بررسی قرار بگیرد، در رسانه‌ها نشانه فاصله‌گرفتن آژانس از رفتار حرفه‌ای و جایگاه تخصصی خود است. سخنگوی وزارت امور خارجه تأکید کرد: این اقدام را قوی‌ترین استراتیژیه ابزاری از آژانس دانسته و سوء استفاده از آن را در روند مذاکرات رفع تحریم‌ها مردود می‌دانیم.

هیأت موضوع قانون تعیین تکلیف وضعیت ثبتی اراضی و ساختمان های فاقد سند رسمی

آگهی موضوع ماده ۳ قانون و ماده ۱۳ آیین‌نامه قانون تعیین تکلیف وضعیت ثبتی و اراضی و ساختمان‌های فاقد سند رسمی

برابر رأی شماره ۱۶۶۲-۲۹/۱۰/۱۴۰۱ هیأت پنجم موضوع قانون تعیین تکلیف وضعیت ثبتی اراضی و ساختمان های فاقد سند رسمی مستقر در واحد ثبتی حوزه ثبت ملک بهار تصرفات مالکانه بلامعارض متقاضی آقای ابوالقاسم روان‌گرد فرزند نصراله به شماره شناسنامه ۶۶۵۵ صادره از ثالح‌آباد در ۳۶/۵۴۲ شعبر مشاع از شش دانگ یک قطعه زمین مزروعی آبی به مساحت ۹۷۲۰۳/۶۷ مترمربع پلاک ۴۲۳۷ فرعـــی از ۱۲۶ اصلی واقع در بخش چهار حوزه ثبت ملک بهار خریداری مع الواسطه از مالک رسمی آقای نبی اله عربی محرز گردیده است. لذا به منظور اطلاع عموم مراتب در دو نوبت به فاصله ۱۵ روز آگهی می‌شـــود. در صورتی که اشخاص نسبت به صدور ســـند مالکیت متقاضی اعتراضی داشته باشند می‌توانند از تاریخ انتشـــار اولین آگهی به مدت دو ماه اعتراض خود را به این اداره تسلیم و پس از آخذ رسید،ظرف مدت یک ماه از تاریخ تسلیم اعتراض، دادخواست خود را به مراجع قضایی تقدیم نمایند. بدیهی اســـت در صورت انقضای مدت مذکور و عدم وصول اعتراض طبق مقررات صدر ســـند مالکیت صادر خواهد شد. (م الف ۲۷۵)

تاریخ انتشار نوبت اول: ۱۴۰۱/۱۱/۱۷
تاریخ انتشار نوبت دوم: ۱۴۰۱/۱۲/۰۲

حسین مرادی – سرپرست اداره ثبت اسناد و املاک بهار

هیأت موضوع قانون تعیین تکلیف وضعیت ثبتی اراضی و ساختمان های فاقد سند رسمی

آگهی موضوع ماده ۳ قانون و ماده ۱۳ آیین‌نامه قانون تعیین تکلیف وضعیت ثبتی و اراضی و ساختمان‌های فاقد سند رسمی

برابر رأی شـــماره ۱۶۶۳-۲۹/۱۰/۱۴۰۱ هیأت پنجم موضـــوع قانون تعیین تکلیف وضعیت ثبتی اراضی و ساختمان های فاقد سند رسمی مستقر در واحد ثبتی حوزه ثبت ملک بهار تصرفات مالکانه بلامعارض متقاضی آقای ابوالقاسم روان‌گرد فرزند نصراله به شماره شناســـنامه ۶۶۵۵ صادره از صالح‌آباد در ۳۶/۵۴۲ شعبر مشاع از شـــش دانگ یک قطعه زمین مزروعی آبی به مساحت ۹۷۲۰۳/۶۷ مترمربع پلاک ۴۲۳۷ فرعـــی از ۱۲۶ اصلی واقع در بخش چهار حوزه ثبت ملک بهار خریداری مع الواسطه از مالک رسمی آقای نبی اله عربی محرز گردیده است. لذا به منظور اطلاع عموم مراتب در دو نوبت به فاصله ۱۵ روز آگهی می‌شـــود. در صورتی که اشخاص نسبت به صدور ســـند مالکیت متقاضی اعتراضی داشته باشند می‌توانند از تاریخ انتشـــار اولین آگهی به مدت دو ماه اعتراض خود را به این اداره تسلیم و پس از آخذ رسید،ظرف مدت یک ماه از تاریخ تســـلیم اعتراض، دادخواست خود را به مراجع قضایی تقدیم نمایند. بدیهی اســـت در صورت انقضای مدت مذکور و عدم وصول اعتراض طبق مقررات صدر ســـند مالکیت صادر خواهد شد. (م الف ۲۸۴)

تاریخ انتشار نوبت اول: ۱۴۰۱/۱۱/۱۷
تاریخ انتشار نوبت دوم: ۱۴۰۱/۱۲/۰۲

حسین مرادی – سرپرست اداره ثبت اسناد و املاک بهار

آگهی مزایده اموال غیرمنقول (اسناد ذمه)

به موجب پرونده اجرائی مهریه کلاســـه ۱۴۰۱۰۰۴۹۹ متعهد: جواد علی کرمی (زوج)،متعهدله: مرضیه کرمی (زوجه)،موضوع سند ازدواج شماره ۸۱۱۵۰ مورخ ۸۷/۹/۲۷ دفتر رســـمی ازدواج شماره ۴ ملایر، با موضوع لازم الاجرا ۱۲۴،۹۰۰،۰۰۰،۰۰۰ ریال (تقویم ریالی تعداد ۵۰۰ عدد ســـکه طلای تمام بهار آزادی مهریه موضوع لازم الاجرا) مقدار دو سیزدهم سهم مشاع از کل شش دانگ عرصه و اعیان (سهم الارث پدر) بانضمام بهای دو نوزدهم سهم مشاع از یک هشتم بهای شش دانگ عرصه و اعیان (سهم الارث مادر) یک قطعه باغ طلق با کاربری پلاک ثبتی ۱۲ (دوازده) فرعی از ۲۰۶۷ (دو هزار و شـــصت و هفت) اصلی واقع در بخش یک ملایر (سهم الارث زوج مدیون)، ملکی مرحوم علی اصلی،غربا: به طول ۲۲ متر دیوار اشتراکی است به پلاک ۲۰۰۸ اصلی در این قسمت مجاور احداث کوچه شده و مورد ثبت به کوچه محدود است و حقوق ارتفاقی ندارد که در قبال طلب بســـتانکار و حقوق دولتی بازداشت و از نقل و انتقال ممنوع و در تاریخ ۱۴۰۱/۰۶/۱۷ توسط کارشناس رسمی دادگستری ارزیابی و قیمت آن قطعی گردیده است،از طریق مزایده به فروش می‌رسد.محل، مقدار و توصیف اجمالی ملک بدین شرح است:

– گزارش کارشـــناس رسمی: ملک به آدرس ملایر –خیابان شهید رجایی–کوچه کارگر–قطعه ۵ شرقی می باشد. شش دانگ عرصه و اعیان خانه مسکونی که اعیان آن دارای قدمت ســـاخت ۴۰ سال و شامل طبقات زیرزمین و همکف و اول با دیوارهای باربر آجری و سقف طاق ضربی و نمای سنگی است. ملک مذکور دارای امتیازات بری و آب و گاز می باشد.ســـیستم گرمایش بخاری گازسوز می باشد و در استعلام از اداره ثبت اسناد ضم پرونده یک قطعه باغ با حد و حدود مشخص ذکر شده است ولی سال ساخت که در پلاک مزبور اعیان احداث شـــده است. در ضمن مساحت عرصه ۲۶۴ مترمربع و زیربنای احداثی موجود ۵۴۰ مترمربع می باشد. در ارزش‌گذاری ملک بدهی های احتمالی به شـــهرداری و سایر ادارات و اشخاص حقیقی و بازداشتی لحاظ نشده است و مورد بازداشـــتی دارد و شش دانگ به مبلغ ۸۵،۰۰۰،۰۰۰،۰۰۰ ریال معادل (هشت میلیارد و پانصد میلیون تومان) ارزیابی گردیده است.

– لیکن مورد مزایده مقدار دو ســـیزدهم ســـهم مشاع از کل شش دانگ عرصه و اعیان (ســـهم الارث پدر مدیون) بانضمام بهای دو نوزدهم سهم مشاع از یک هشتم بهای شش‌دانگ عرصه و اعیان (سهم الارث مادر مدیون) می باشد.

– پلاک فوق از ســـاعت ۹ الی ۱۲ روز دوشنبه مورخ ۱۴۰۱/۱۲/۱۵ در اداره ثبت اســـناد و املاک واحد اجرای اسناد رسمی واقع در شهرستان ملایر از طریق مزایده به فروش می‌رسد. مزایده با توجه به میزان مالکیت مدیون (سهم الارث پدری و مادری) از مبلغ ۱۳،۵۶۰،۷۲۸،۷۴۴ ریال (دوازده میلیارد و پانصد و شصت میلیون و هفتصد و بیست و هشـــت هزار و هفتصد و چهل و چهار ریال) ارزیابی شروع و به بالاترین قیمت پیشنهادی نقدا فروخته می‌شود. لازم به ذکر است پرداخت بدهی های مربوط به آب، برق،گاز اعم از حق انشـــعاب و یا حق اشتراک و مصرف در صورتی که مورد مزایده دارای آنها باشد و نیز بدهی های مالیاتی و عوارض شهرداری و ... تا تاریخ مزایده اعم از اینکه رقم قطعی آن معلوم شده یا نشده باشد به عهده برنده مزایده است و نیز در صورت وجود مازاد وجوه پرداختی بابت هزینه های فوق از محل مازاد به برنده مزایده مسترد خواهد شد و نیم عشر و حق مزایده نقدا وصول می‌گردد.

– شرکت در مزایده منوط به پرداخت ده درصد از مبلغ پایه کارشناسی به حساب سپرده ثبت و حضور خریدار یا نماینده قانونی او در جلسه مزایده است. برنده مزایده ملکف است مابه التفاوت مبلغ فروش را ظرف مدت پنج روز از تاریخ مزایده به حساب صندوق ثبت تودیع نماید و در صورتی که ظرف مهلت مقرر مانده فروش به او به حساب سپرده ثبت واریز نکند مبلغ مذکور قابل استرداد نبوده و به حساب خزانه واریز خواهد شد. لازم به ذکر است که بدهی های مالیاتی و عوارض شهرداری و... تا تاریخ مزایده اعم از اینکه رقم قطعی آن معلوم شده یا نشده باشد به عهده برنده مزایده است و نیز در صورت وجود مازاد، وجوه پرداختی بابت هزینه های فوق از محل مازاد به برنده مزایده مسترد خواهد شد و نیم عشر و حق مزایده نقدا وصول می‌گردد. ضمنا چنانچه روز مزایده تعطیل رسمی گردد،مزایده روز ادای بعدی از تعطیلی در همان ساعت و مکان مقرر برگزار خواهد شد. (م الف۱۵۷۲)

تاریخ انتشار: ۱۴۰۱/۱۲/۰۲

علی رضا غلامی – رئیس اداره ثبت اسناد و املاک نهاوند

آگهی موضوع قانون تعیین تکلیف وضعیت ثبتی اراضی و ساختمان های فاقد سند رسمی

نظر به اینکه هیأت موضوع قانون تعیین تکلیف وضعیت ثبتی اراضی و ســـاختمان های فاقد سند رسمی مستقر در اداره ثبت اسناد و املاک نوبسرکان به موجب رأی شماره ۱۴۰۱۱۱۸۵-۰۳۲۶۰۰۴۰۰۰۱۱۸۵ به تاریخ ۱۴۰۱/۱۰/۲۹ تصرفات مالکانه خانم عصمت شیرمحمدی فرزند مرتضی متقاضی پرونده کلاسه ۱۳۹۹۱۱۴۲۴۰۰۴۰۰۰۱۳۷ در ۹/۶ شعبر مشاع از ۹۶ شعبر شش دانگ یک باب ساختمان به مساحت ۶۴/۳۷ مترمربع قســـمتی از پلاک شماره یک فرعی از ۳۴۹۵ اصلی واقع در بخش یک نوبسرکان – خیابان حافظ غربی مورونی از مرتضی شـــیرمحمدی محرز گردیده است. لذا مفاد رأی صادره باســـتناد ماده ۳ قانون و ماده ۱۳ آیین نامه قانون مذکور در دو نوبت به فاصله ۱۵ روز در این روزنامه آگهی می‌گردد. در صورتی که شخص یا اشخاص دیگری به رأی صادره اعتراض داشته باشند از تاریخ انتشار این آگهی تا دو ماه اعتراض خود را به اداره ثبت نوبســـرکان تسلیم و رسید عرض حال جهت ارائه به دادگاه صالحه دریافت نمایند.ضمنا معترض باید ظرف مدت یک ماه از تاریخ تســـلیم اعتراض به مراجع قضایی دادخواســـت تقدیم و رسید آن را به ثبت محل ارائه نمایند. در غیر اینصورت متقاضی می‌تواند گواهی عدم دادخواســـت را از دادگاه دریافت و به اداره ثبت تســـلیم نماید که اداره ثبت نیز بدون توجه به اعتراض عملیات ثبتی را برابر مقررات ادامه خواهد داد.ضمنادر ســـند مالکیت مانع مراجعه متضرر به دادگاه نمی باشد. (م الف ۴۲۰)

تاریخ انتشار نوبت اول: ۱۴۰۱/۱۱/۱۷
تاریخ انتشار نوبت دوم: ۱۴۰۱/۱۲/۰۲

محمدعلی جلیلوند – مدیر واحد ثبتی حوزه ثبت ملک نوبسرکان

آگهی موضوع قانون تعیین تکلیف وضعیت ثبتی اراضی و ساختمان های فاقد سند رسمی حوزه ثبتی نوبسرکان

نظر به اینکه هیأت موضوع قانون تعیین تکلیف وضعیت ثبتی اراضی و ســـاختمان های فاقد سند رسمی مستقر در اداره ثبت اسناد و املاک نوبسرکان به موجب رأی شماره ۱۴۰۱۱۱۸۵-۰۳۲۶۰۰۴۰۰۰۱۱۸۵ به تاریخ ۱۴۰۱/۱۰/۲۹ تصرفات مالکانه خانم عصمت شیرمحمدی فرزند مرتضی متقاضی پرونده کلاسه ۱۳۹۹۱۱۴۲۴۰۰۴۰۰۰۱۳۷ در ۹/۶ شعبر مشاع از ۹۶ شعبر شش دانگ یک باب ساختمان به مساحت ۶۴/۳۷ مترمربع قســـمتی از پلاک شماره یک فرعی از ۳۴۹۵ اصلی واقع در بخش یک نوبسرکان – خیابان حافظ غربی مورونی از مرتضی شـــیرمحمدی محرز گردیده است. لذا مفاد رأی صادره باســـتناد ماده ۳ قانون و ماده ۱۳ آیین نامه قانون مذکور در دو نوبت به فاصله ۱۵ روز در این روزنامه آگهی می‌گردد. در صورتی که شخص یا اشخاص دیگری به رأی صادره اعتراض داشته باشند از تاریخ انتشار این آگهی تا دو ماه اعتراض خود را به اداره ثبت نوبســـرکان تسلیم و رسید عرض حال جهت ارائه به دادگاه صالحه دریافت نمایند.ضمنا معترض باید ظرف مدت یک ماه از تاریخ تســـلیم اعتراض به مراجع قضایی دادخواســـت تقدیم و رسید آن را به ثبت محل ارائه نمایند. در غیر اینصورت متقاضی می‌تواند گواهی عدم دادخواســـت را از دادگاه دریافت و به اداره ثبت تســـلیم نماید که اداره ثبت نیز بدون توجه به اعتراض عملیات ثبتی را برابر مقررات ادامه خواهد داد.ضمنادر ســـند مالکیت مانع مراجعه متضرر به دادگاه نمی باشد. (م الف ۴۲۱)

تاریخ انتشار نوبت اول: ۱۴۰۱/۱۱/۱۷
تاریخ انتشار نوبت دوم: ۱۴۰۱/۱۲/۰۲

محمدعلی جلیلوند – مدیر واحد ثبتی حوزه ثبت ملک نوبسرکان

آگهی موضوع قانون تعیین تکلیف وضعیت ثبتی اراضی و ساختمان های فاقد سند رسمی حوزه ثبتی نوبسرکان

نظر به اینکه هیأت موضوع قانون تعیین تکلیف وضعیت ثبتی اراضی و ســـاختمان های فاقد سند رسمی مستقر در اداره ثبت اسناد و املاک نوبسرکان به موجب رأی شماره ۱۴۰۱۱۱۸۵-۰۳۲۶۰۰۴۰۰۰۱۱۸۵ به تاریخ ۱۴۰۱/۱۰/۲۹ تصرفات مالکانه خانم ناهید شیرمحمدی فرزند مرتضی متقاضی پرونده کلاسه ۱۳۹۹۱۱۴۲۴۰۰۴۰۰۰۱۲۷ در ۹/۶ شعبر مشاع از ۹۶ شعبر شش دانگ یک باب ساختمان به مساحت ۶۴/۳۷ مترمربع قســـمتی از پلاک شماره یک فرعی از ۳۴۹۵ اصلی واقع در بخش یک نوبسرکان – خیابان حافظ غربی مورونی از مرتضی شـــیرمحمدی محرز گردیده است. لذا مفاد رأی صادره باســـتناد ماده ۳ قانون و ماده ۱۳ آیین نامه قانون مذکور در دو نوبت به فاصله ۱۵ روز در این روزنامه آگهی می‌گردد. در صورتی که شخص یا اشخاص دیگری به رأی صادره اعتراض داشته باشند از تاریخ انتشار این آگهی تا دو ماه اعتراض خود را به اداره ثبت نوبســـرکان تسلیم و رسید عرض حال جهت ارائه به دادگاه صالحه دریافت نمایند.ضمنا معترض باید ظرف مدت یک ماه از تاریخ تســـلیم اعتراض به مراجع قضایی دادخواســـت تقدیم و رسید آن را به ثبت محل ارائه نمایند. در غیر اینصورت متقاضی می‌تواند گواهی عدم دادخواســـت را از دادگاه دریافت و به اداره ثبت تســـلیم نماید که اداره ثبت نیز بدون توجه به اعتراض عملیات ثبتی را برابر مقررات ادامه خواهد داد.ضمنادر ســـند مالکیت مانع مراجعه متضرر به دادگاه نمی باشد. (م الف ۴۲۲)

تاریخ انتشار نوبت اول: ۱۴۰۱/۱۱/۱۷
تاریخ انتشار نوبت دوم: ۱۴۰۱/۱۲/۰۲

محمدعلی جلیلوند – مدیر واحد ثبتی حوزه ثبت ملک نوبسرکان

هیأت موضوع قانون تعیین تکلیف وضعیت ثبتی اراضی و ساختمان های فاقد سند رسمی

آگهی موضوع ماده ۳ قانون و ماده ۱۳ آیین‌نامه قانون تعیین تکلیف وضعیت ثبتی و اراضی و ساختمان‌های فاقد سند رسمی

برابر رأی شماره ۱۴۰۱۶۰۳۲۶۰۰۳۰۰۰۹۳۸ هیأت موضوع قانون تعیین تکلیف وضعیت ثبتی اراضی و ساختمان های فاقد ســـند رسمی مستقر در واحد ثبتی حوزه ثبت ملک کبودراهنگ تصرفات مالکانه بلامعارض متقاضی آقای رضا محمدجعفری فرزند قربان به شماره شناســـنامه ۶۳۷ صادره از کبودراهنگ در یک قطعه زمین مزروعی به مساحت ۱۲۴۱۳۵/۵۳ مترمربع مفروز و مجزی شده از پلاک ۳ اصلی واقع در بخش ۴ همدان حوزه ثبت ملک شهرستان کبودراهنگ –روستای اوج تپه خریداری از مالک رســـمی آقای قربان محمد جعفری محرز گردیده است. لذا به منظور اطلاع عموم مراتب در دو نوبت به فاصله ۱۵ روز آگهی می‌شود. در صورتی که اشخاص نسبت به صدور سند مالکیت متقاضی اعتراضی داشته باشند می‌توانند از تاریخ انتشار اولین آگهی به مدت دو ماه اعتراض خود را به این اداره تسلیم و پس از آخذ رسید،ظرف مدت یک ماه از تاریخ تسلیم اعتراض، دادخواست خود را به مراجع قضایی تقدیم نمایند. بدیهی اســـت در صورت انقضای مدت مذکور و عدم وصول اعتراض طبق مقررات صدر خواهد شد. (م الف ۵۰۴)

تاریخ انتشار نوبت اول: ۱۴۰۱/۱۱/۱۷
تاریخ انتشار نوبت دوم: ۱۴۰۱/۱۲/۰۲

محمدصادق بهرامی ▫ رئیس اداره ثبت اسناد و املاک کبودراهنگ

هیأت موضوع قانون تعیین تکلیف وضعیت ثبتی اراضی و ساختمان های فاقد سند رسمی

آگهی موضوع ماده ۳ قانون و ماده ۱۳ آیین‌نامه قانون تعیین تکلیف وضعیت ثبتی و اراضی و ساختمان‌های فاقد سند رسمی

برابر رأی شماره ۱۴۰۱۶۰۲۲۶۰۰۸۰۰۰۶۵۷ هیأت موضوع قانون تعیین تکلیف وضعیت ثبتی اراضی و ساختمان های فاقد سند رسمی مستقر در واحد ثبتی حوزه ثبت ملک رزن تصرفات مالکانه بلامعارض متقاضی آقای سعید علیخانی به شناسنامه شماره ۲۹۴ و کدملی ۴۹۹۲۳۹۳۷۰۴ صادره از رزن فرزند غلامرضا در شش دانگ یک واحد مرغداری به مساحت ۹۰۰۰ مترمربع تحت پلاک ۶۰۳ فرعی از ۱۹۳ اصلی قریه قایش واقع در همدان بخش ۵ حوزه ثبت ملک رزن دارنده سند رسمی شماره ۳۶۷۸۹ مورخ ۱۳۹۹/۰۸/۱۰ مورخ ۱۳۸۶/۰۸/۲۳ دفتر ۲ رزن به نام علی وزیری مسبوق محرز گردیده است. لازم بذکر است با توجه به اینکه مقدار یک شعبر و سه هشتم شعبر مشاع از نود و شش شعبر شش دانگ قریه قایش مجهول المالک بوده است. لذا متقاضی با تقاضای صدور سند بشرح مذکور تقاضای ثبت مقدار مجهول از شش دانگ یک واحد مرغداری را نیز نموده است. لذا به منظور اطلاع عموم مراتب در دو نوبت به فاصله ۱۵ روز آگهی می شود.در صورتی که اشخاص نسبت به صدور سند مالکیت متقاضی اعتراضی داشته باشند می توانند از تاریخ انتشار اولین آگهی به مدت دو ماه اعتراض خود را به این اداره تسلیم و پس از اخذ رسید، ظرف مدت یک ماه از تاریخ تسلیم اعتراض، دادخواست خود را به مراجع قضایی تقدیم نمایند.بدیهی است در صورت انقضای مدت مذکور و عدم وصول اعتراض طبق مقررات صدر خواهد شد. (م الف ۱۶۶)

تاریخ انتشار نوبت اول : ۱۴۰۱/۱۱/۱۷
تاریخ انتشار نوبت دوم : ۱۴۰۱/۱۲/۰۲

حسین حیدری – رئیس اداره ثبت اسناد و املاک رزن

تابلوهایی که راهنما نیستند

جانمایی نادرست تابلوها و گمراهی رانندگان

عکس: همدان پیام

* نیلوفر بهرمندنژاد

برخی تابلوها و علائم راهنمایی و رانندگی شـهر فرسوده شده و برخی از نقاط بدون تابلو و علائم مورد نیاز اسـت، شـهری که ادعای گردشـگری دارد، وجود تابلوهای رنگ و رو رفته از نظر بصری جلوه خوبی ندارد. با توجه به اینکه تابلوهای گردشگری، راهنمایی و رانندگی مهمترین ابزار ارتباطی با کاربران راه محسـوب می شـود اما لوحها و تابلوهـای راهنمایی در سطح شـهر در محل و موقعیت مناسبی نصب نشده‌است.

تابلوهای مسـیریابی در کلان‌شـهر همدان از کارایی بالایی در هدایت مسافران و شهروندان برخوردار نیسـتند کـه به عقیده بسـیاری از مسئولان و کارشناسان تعداد کم با کیفیت پایین این تابلوها دلیل این موضوع است.

بسیاری از شهروندان همدانی از اینکه تابلوهای مسـیریابی در همـدان به انـدازه کافی وجود ندارد و از همین رو مشـکلات فراوانی را برای مسافرانی که از سایر اسـتان‌ها سفر می‌کنند با چالش فراوان روبه‌رو کرده‌است، گلایه دارند.

برخـی دیگـر از افـراد نیـز معتقدنـد که در کلان‌شـهری مانـند همـدان، تابلوهـای مسیریاب(تابلوهای هدایت شهری) به صورت غیراصولی و غیرحرفه‌ای در تقاطع‌ها، زیرگذرها و روگذرها نصب شـده‌اند، بـه طور نمونه در چهـارراه پژوهش تابلو ملایر، کرمانشـاه و یا سنتج نصب شده‌است در حالیکه برای شهری مانند همدان که از بناهای تاریخی و مکان‌های بسـیاری برخوردار اسـت و یا همچنین برای نشـان‌دادن مسیر برای همشـهریان همدانی و مسافران، به جای نشان دادن مسیر ملایر، تابلو مسـیر کوی محمدیه و پیشـاهنگی و شهرک بهشـتی را نصب کنند و از طریـق این تابلوها مسیریابی کنند زیرا بسیاری از مناطق پرجمعیت همدان حتی برای همدانی‌ها هم ناشناخته‌است.

در برخی تابلوهای سـطح شهر به سبب وجود درختان و سـاختمان‌ها، دید برای نشان‌خوانی تابلوها را کور کرده‌اسـت و مسئولان شهری با عبور از خیابان‌های پرتردد که سال‌هاست باران و آفتاب بر آنها نقش بسته اعتنایی نداشته‌اند.

پـس از نهضت نوسـازی پیاده‌روها در همدان که هنوز هم ادامه‌دار می‌باشـد برخی از تابلوها برداشـته شـده و پس از اتمام ساخت و ساز، هنوز مسـرعایش برنگشته‌است که در این مورد شـهرداری ها باید به بازنگری اساسی با هدف ساماندهی در مورد نصب تابلوها اقدام کند.

از طرفی برخی از تابلوها نیز کارکرد خود را از دست داده‌اند که تابلو پارک حاشیه‌ای نمونه آن است و پس از رفتن شرکت الیت(کنترل پارک هوشـمند خودروها) با ظاهری رنگ‌ورو رفته سرجایش باقی مانده‌اسـت. به طور معمول در کلان شـهرها، طرح تعویض و تغییر تابلوهای راهنمایی‌ورانندگی در سـطح شهرها و جاده‌ها در مدت زمان کوتاه به اجرا درمی‌آید که برخی تابلوها بر این اسـاس کارکردشـان تغییر و یا حذف می‌شود. با هدف جمع‌آوری و جایگزینی تابلوها و علائم ترافیکی فرسوده در معابر سطح شهر، تابلوهای فرسوده ترافیکی در معابر، لیست برداری و نسـبت به جایگزینی تابلوهای جدید اقدام می‌گردد.

تابلوهای مسیریابی در همدان به درستی بازنگری نشده‌اند

تابلوهای شـهری وظیفه هدایت شـهروندان، رانندگان و مسـافران به سـوی مکانی خاص، در کوتاه‌ترین زمان ممکن در محیط شـهری و بین‌شـهری را بـر عهـده دارند. براسـاس استانداردها، تابلوهای مناسـب از راهنمایی و رانندگی تا تبلیغاتـی دارای ویژگی‌هایی مانند قرارگیـری در دید مخاطب، اسـتفاده از یک طرح و رنگ مشخص برای مکان‌های یکسـان، جداسازی گذرگاه‌ها بر اساس رنگ‌بندی، خوانا و درست نوشته شدن نام‌ها هستند.

جانمایی نادرسـت پشـت درختان یا تیرهای برق از رایج‌ترین مشکلات در تابلوهای شهری است. این مشـکل به دلیل وجود درختان زیاد و کم‌عرض بودن خیابان‌هـای همدان، به ویژه در خیابان‌های قدیمی شهر، بیش از دیگر موارد خودنمایی می‌کند. قرارگرفتن تابلوهای راهنمای کوچه و خیابان در تقاطعی خارج از دید سـبب سردرگمی و به وجود آمدن ترافیک خواهد شد که به دلیل توقف بـرای خواندن آنها به وجود می‌آید. ساماندهی تابلوها و نشان‌های راهنمایی می‌تواند بر کاهش بـار ترافیک، یکپارچه‌کردن ساختار نقشه شـهری، کاهش تصادف و دعوا میان شهروندان، دسترسی باسرعت گردشگران به نقطه‌ای خاص، افزایش رضایت شهروندان، بهبود چهره شـهر و اطلاع‌رسـانی مناسـب دربـاره فعالیت‌های اجرایی مسـئولان اثرگذار باشـد. برطرف‌کردن دغدغه‌هـای موجود در این بخش، با اجرای درسـت اصول زیباسازی و عمران‌شـهری امکان‌پذیر خواهد شد که در نهایت سـبب رسیدن به هدف بزرگ کسب نام شهر هوشمند می‌شود.

پایش تابلوها روزانه انجام می‌شود

همچنین معاونت خدمات شـهری شـهرداری همـدان با بیـان اینکه مـا به صـورت دوره‌ای از تابلوهای سـطح شهر پایش داریم، گفت: این پایش طبق گزارشـاتی است که از طرف مردم به دست ما می‌رسد که در این رابطه یک تیم اجرایی می‌روند و کارهای لازم را انجـام می‌دهند مگر اینکه خیلی از دید پنهان باشد.

حامد جلیلوند با اشـاره به اینکـه تیم‌ها موارد قابل تغییر را شناسـایی و رصد می‌کنند، گفت: اگر مردم بـا موردی برخورد کردند بـا ۱۳۷ تماس بگیرند تا رسیدگی کنیم و حتی اگر پیامکی به دست ما برسد در دستور کار قرار می‌دهیم.

جلیلوند در رابطه با تابلوهایی مانند پارک حاشیه‌ای که هنوز در شـهر دیده می‌شـود، نیز گفت: نصب تابلوها فراخور اتفاقاتی اسـت کـه حول و حوش آن تابلو اسـت و راهنمای آن محل اسـت که باید اطلاع‌رسانی شود.

وی در خصوص آخرین اقداماتی که برای ساماندهی تابلوها انجام شده‌است، گفت: با توجه به درخواست مردمی و رصد و پایشی که توسط اکیپ انجام می‌شود مثـل اکیپ HSD که بحث ایمنی را کنترل می‌کند، پایش تابلوها به صورت روزانه کنترل می‌شود.

نقش نمادهای شهری در توسعه گردشگری همدان

مدیرکل میراث فرهنگی، گردشگری و صنایع دستی اسـتان نیز در این باره بیان کرد: نماد و نشـان‌های شـهری یکی از کلیدی‌ترین علائم برای گردشگران ورودی و پتانسـیل‌های جامعه میزبان اسـت، که با مسافران ارتباط برقرار می‌کند در نتیجه مدیران شهری باید با نصب تابلوهای متعدد مسـیر گردشگری را برای گردشگردان به گونه‌ای ملموس مشخص کنند که با این امر بخش عظیمی از درامدزایی اسـتان را می‌توان از طریق مجموعه‌های گردشگری تأمین کرد.

به گزارش همدان‌پیام؛ محسن معصوم‌علیزاده افزود: اگر نصب تابلوها و علائم شهری برای هدایت بیشتر گردشـگران و جامعـه محلی به صـورت هدفمند انجام شـود بدون تردید سبب درامدزایی واحدهای گردشگری و خدمات‌رسان و حتی در نهایت منجر به تکاپوی اقتصادی جامعه محلی خواهد شد.

به طوریکه یک تابلو از نام جاذبه گردشگری در هر منطقه می‌تواند تأثیرگذارترین راهنمای گردشـگری برای مسافران باشد.

وی خاطرنشـان کرد: اگر چرخه ارتباط بین مدیران شـهری و جامعه میزبان با مهمانان و توریسـت‌ها به درستی تعریف شود همین تابلو و علائم می‌تواند یک توانمندی شاخص برای استان محسوب شود و حتی می‌توان مسافران ورودی به همدان را به سمت شـهرهایی که دارای توانمندی گردشگری هستند، هدایت کنیم.

نیش و نوش

دنیای اقتصادی: پناهگاه سرمایه‌ها در بهمن

مگه آذوقه آخرسال میخوان ذخیره‌کنن؟!

سازندگی: طغیان گوشت

گوشت تخته گاز داره میره

هفت صبح: رکورد سکه با حباب ۷ میلیونی

عجب حباب لاکچری

آرمان امروز: «باید»ها را چه کسی اجرا می‌کند

اگر قرار بود اجرا بشه که دیگه، یااااید نمیذاشتن

آفتاب: درامدزایی با غم

همون صورت رو با سیلی سرخ نگه‌داشته دیگه

اعتماد: اجاره‌های کمرشکن

دیگه قطع‌نخاع داره میکنه

ایران: تلاش بانک مرکزی برای حذف دلالان ارز

خدا کنه فقط متمرثمر باشه

جام جم: واژگونی ویروس تاج‌دار

مراقب باشید جای تاج کلاه نذاره فقط

ایتکار: پارندگی‌ها کم‌آبی کشور را جبران کرد؟

حالا بزارید آب بشن تا بعد

رسالت: مواد مخدر بلای جان جهان

بهتره همون بگیم خانمان‌سوز

فرهیختگان: رانت دلاری بزرگ چند شرکت نفتی خصوصی

چه رانتی شود این ؟!!!

روزگار ما: منطقی‌شدن قیمت خودرو؛ آرزوی محال؟

چو دانی و پرسی سؤالت خطاست!

افکار: دهه گذشته دهه شوک اقتصادی بود

پس الآن تو چه مرحله‌ای هستیم؟

پیام مردمی

متأسفانه پس از ده روز هنوز بسته پستی من به دستم نرسیده‌است و هرچقدر هم با اداره پست تماس می‌گیرم جواب قانع‌کننده‌ای نمی‌دهند. برای چندمین بار اسـت که من از اداره پست گله‌مند هستم و واقعاً کسی نیست که این مشکل را پیگیری کند.

* شهروندی از همدان

سازمان نوسازی، توسعه و تجهیزات مدارس کشور اداره کل اسـتان همدان و دفتر مقاوم‌سـازی مدارس گروه‌های معماری و سـازه دفتر فنـی، واقع در کوچه قاضیان (جنب سـاختمان بورس اوراق بهادار استان) برخلاف اسـم آن دفتر مقاوم سازی مدارس نیست و با توجه به اینکه همسـایه‌ها و ساکنان آن منطقه چندین‌بار به مسـئولانش اطلاع داده‌اند که فکری برای ساختمان مدارسـی که به شکل شیروانی هستند، کنند که مشکلی را برای شـهروندان در هنگام یخبندان و بارش برف و باران ایجاد نکند.

اما متأسـفانه تاکنـون اتفاقـی نیفتاده‌اسـت. لطفاً اطلاع‌رسانی کنید که برای چنین ساختمان‌هایی باید از ناودانی استفاده‌کنند.

* مهرداد از همدان

سرمقاله

نامه‌ای به جناب آقای پیاز

پیازعزیزم سلام!

دوری از شـما بسـی دشوار و طاقت‌فرساست! لذا برآن شـدم که نامه‌ای بفرستم برایتان و از مشقات نبودنت بنویسم.

لازم به ذکر است بگویم از نبودنت مانند بودنت اشک از دیدگانم روان شده‌است و از این پس با این قیمت گراف و زیادت که خریدت ازجیب و توانمان، خارج شده باید جناب پیاز صدایت بزنم زیرا جز تو کس دیگری برازنده لفظ«جناب» نیست!

جناب پیاز عزیز!

تو توی فرمول تمام غذاهایمان بودی

خلالی و نگینی و رنده شده‌ات عطر و طعم می‌داد به غذاهایمان.

شکسته باد دستی که پس از این سر سفره آبگوشت بخواهد، مشت بزند بر تن نحیف شما!!

جناب پیاز! با ما به از آن باش که با خلق جهانی!

سر سفرهای لاکچری‌ها و چهاردرصدی‌ها می‌نشینی دیگر!

از قدیم‌ترهـا "موز" برایمـان اسـطوره بریـز بپـاش بـودن و بـه اصطـلاح پـول پاروکـردن آدم‌هـا بـود.

هر که را می‌دیدم که موز توی خانه‌اش داشـت و توی ظرف میوه می‌گذاشت، برایمان بحثش فرق داشت آدم مایه‌داری حساب می‌شد دیگر!

اما چند وقتی می‌شود که شما جای موز را گرفته‌اید

لم داده‌اید توی ظرف میوه و هیچکس جرأت نمی‌کند چپ نگاهتان کند!

سرچ گوگل تمام مملکتمان شده: طرز غذاهای بدون پیاز!

آقاااای پیاز چطور دلت می‌آید که نباشی

دلم برای دهاتی که بوی شما را بدهد تنگ شده!

سفره‌هامان که کوچکتر شد به جهنم

دیگر قابلمه‌هامان هم آب رفته‌اند!

لطفاً به سبد خریدمان برگرد!

در آخر هم از اسـتاد سـخن سعدی جانم بینی برایت می‌نویسم،شـاید که دل تو را به دست بیاورم و برگردی.

شوق است در جدایی و جور است در نظر

هم جور به که طاقت شوقت نیاورم!

* وصالی دلشاد

حوادث

مراقب تخلف و کلاهبرداری قالیشویی‌های غیرمجاز باشید

در روزهای پایانی سـال برخی شـهروندان فرش‌های خود را برای شستن به قالیشویی‌ها می‌سپارند که این موضوع سبب شده برخی سودجویان فرصت‌طلب با توزیع انواع آگهی‌های تبلیغاتی در کمین شهروندان باشند. معاون فرهنگی و اجتماعی فرماندهی انتظامی استان در این رابطه افزود: این تبلیغات به صورت پخش‌کردن برگه‌هایی است که تنها یک شماره در آن ذکر شـده و هیچ اشاره‌ای به آدرس کارگاه قالیشویی نمی‌کنند، اعلام قیمت‌های پایین از سوی این مجرمان، ترفندی برای فریب مردم است.

به گزارش پایگاه خبری پلیس همدان، حسـین بشری تصریح کرد: برای گرفتار نشدن در دام این مجرمان، از شرکت‌های قالیشویی معتبر و شناخته‌شده استفاده کنید و برای اطمینان بیشتر از صحت فعالیت این شرکت‌ها، از اتحادیه قالیشویان نیز استعلام کنید. شرکت‌هایی که از طریق اتحادیه مجوز فعالیت می‌گیرند، موظف به مراقبت و حفظ امانت شما هستند.

معاون فرهنگی و اجتماعی فرماندهی انتظامی استان همدان ادامه داد: شهروندان هنگام تحویل فرش‌ها به نمایندگان قالیشـویی‌ها، کارت شناسـایی آنها را به دقت بررسـی کنند همچنین مشخصات ظاهری آنها را نیز همراه با شماره پلاک خودرو یادداشت کنند تا در صورت بروز مشکلات احتمالی، پلیس بتواند مجرمان را شناسایی کند.

بشری خاطرنشان کرد: برخی هموطنان پس از شستن فرش‌های خود، آن را برای خشک‌شدن روی دیوار یا پشـت بام قرار می‌دهند که ممکن است مورد سرقت قرار گیرد، به همین سبب توصیه می‌شـود فرش را در مکانی قرار دهید که به کوچه و خیابان مشـرف نباشد و حتماً آن را مهار کنید.

داستان تکراری قطعی آب اسدآباد

حفر چاه پدافندی مشکل قطعی آب را حل می‌کند؟

▪ مردم: وام بدهید تا پمپ و تانکر بخریم

تخریب آب انتقلی پور

» محمدجواد کوهی

شهرستان اسدآباد مانند سایر شهرهای کشور در سال‌های اخیر دچار خشکسالی بود و ریزش چند حلقه چاه آب‌شرب شهر اسدآباد سبب شد مردم این شهر در ابتدای سالجاری با قطعی بیش از ۱۰ ساعتی آب مواجه باشند و با اضافه شدن چند حلقه چاه آب جدید و کمک چند کشاورز مشکل قطعی آب در شهر اسدآباد به ۵ ساعت برسد. در حال حاضر مناطق شهرک پاسداران، شهرک سیداحمد و محله حیدروند هر شب از ساعت ۱۲ تا ۵ صبح قطعی آب دارند و مناطق محله محمودبیگی به دلیل شیب زیاد با افت فشار در این ساعات مواجه هستند.

۳۰ بهمن سالجاری معاون هماهنگی امور عمرانی استانداری همدان در جلسه شورای اداری شهرستان اسدآباد گفت: آب شرب اسدآباد پس از شهر همدان یکی از دغدغه‌ها بود که تأمین اعتبار لازم برای حفر ۲ چاه جدید انجام گرفته که کار به صورت صددرصدی انجام شود و تا زمان حفر چاه‌های مورد نظر از چاه‌های کشاورزی استیجاری کمک گرفته‌اند.

فرزاد تیموری افزود: پروژه فاضلاب شهر اسدآباد از نظر قانونی تمام شده و این طرح توسط پیمانکار، ناقص اجرا شده و برای تأمین اعتبار و تکمیل آن مجدد پیگیری کردیم که طرح اصلاحیه باید تهیه شود و براورد هزینه طراحی جدید فاضلاب شهر اسدآباد یک میلیارد تومان بوده‌است، که تخصیص داده‌شده تا پروژه انجام شود وکار را بتوانیم به صورت صددرصدی پیش ببریم.

۲۷ دی سالجاری فرماندار شهرستان اسدآباد در جمع اصحاب رسانه با بیان اینکه حفر ۳ حلقه چاه پدافندعامل نیز در دستور کار است، گفت: با وارد چرخه مدارشدن این تعداد چاه برای سال آینده در زمینه آب شرب شهر اسدآباد مشکلی نخواهد بود.

حسین‌علی شرکانی افزود: از محل اعتبارات مناطق محروم ۶۰۰ میلیارد تومان در سال ۱۴۰۰ توسط بسیج سازندگی و خیرین آب به استان همدان تخصیص داده‌شده که ٤ روستای اسدآباد از جمله کمک علیا، حسن‌آباد امام، بور و بیتروان از محل این اعتبارات برای آبرسانی بهره‌مند خواهند شد و مشکل آب این روستاها مرتفع می‌شود.

قهرمانی یکی از شهروندان محله حیدروند به خبرنگار ما گفت: در این محله هرشب از ساعت ۱۲ تا ۵صبح قطعی آب داریم و برخی از همسایه‌ها اقدام به خرید تانکر آب و پمپ داشتند که برای هر واحد حدود ٦ میلیون تومان هزینه دارد که اگر قرار است این قطعی ادامه داشته‌باشد باید دولت به فکر پرداخت وام برای خرید تانکر باشد تا همه مردم به صورت برابر از آب استفاده کنند.

خانمحمدی یکی از اهالی شهرک پاسداران به خبرنگار ما گفت: از ساعت ۲۳ تا ۱۲ظهر با افت فشار آب مواجه هستیم و آب از ساعت ۱۲ شب تا ۵ صبح کامل قطع می‌شود و در فصل زمستان که مصرف مردم کمتر است این قطعی برای مردم توجیه‌پذیر نیست.

رضایی یکی از اهالی شهرک سید احمد به خبرنگار ما گفت: به نظر اسم شهر اسدآباد را به شهر کاروان‌ها تغییر دهید تا مردم سراسر کشور با این موضوع آشنا شوند. برای من قابل درک نیست که ما روزی ۵ ساعت قطعی آب داشته‌باشیم و در برخی از خیابان‌ها بیش از ۱۰ کاروان وجود داشته‌باشد.

این در حالی است که ۳۰ مرداد سالجاری معاون مهندسی و توسعه شرکت مهندسی آبفای کشور در بازدید از محلات شهر اسدآباد به خبرنگار ما گفت: در حال حاضر به دلیل رانش خاک ۳ حلقه از چاه‌های آب شماره ۸، ۱۸ و ۲۰ شهر اسدآباد از مدار خارج شده که حتماً برای این شهر به عنوان پدافند غیرعامل برای مدیریت پایدار منابع آبی در مواقع رانش چاه‌های پدافندی حفر خواهد شد تا شهروندان اسدآبادی با مشکل مواجه نشوند.

مجید آقازاده افزود: در بررسی میدانی انجام‌شده از شهر اسدآباد در برخی از مناطق فشار آب بالا و در برخی مناطق فشار آب پایین بود که باید حتماً در رابطه با زون شهر بررسی لازم را انجام داده و تغییرات لازم را در زون‌بندی با توجه به تأسیساتی که وجود دارد، انجام دهیم تا فشار متعارف در تمام نقاط شهر اتفاق بیفتد.

وی افزود: بحث تأسیسات آبارتمانی با توجه به آیین‌نامه ابلاغی سازمان مدیریت برنامه‌ریزی باید درست طراحی شود، که در شهر اسدآباد متأسفانه مشاهده شد که در برخی از آپارتمان‌ها از شبکه مستقیماً به صورت پمپاژ، آب کشیده می‌شود و این امر موجب شده به همسایه‌های همجوار آب نرسد و اتفاق ناگوار در شبکه رخ دهد.

واکنش بازار مسکن به متغیرهای اقتصادی سریع شده‌است

یک کارشناس بازار مسکن گفت: برخلاف رویه‌های گذشته، کشش و واکنش‌ها در بازار مسکن سرعت گرفته‌است و بازار مسکن سریعتر خود را با بازارهای موازی تنظیم می‌کند.

بیتا... ستاریان در گفت‌وگو با ایسنا اظهار کرد: خاصیت مسکن این است که نه می‌شود آن را وارد کرد و نه به سرعت آن را ساخت. تقاضای مطلق طی دهه‌ها در بازار مسکن ثبات‌شده و تقریباً همه افراد جامعه و سرمایه‌گذاران هم با توجه به تجربه‌تاریخی، این موضوع را می‌دانند.

وی افزود: خرده سرمایه‌ها را بازارهای ارز و طلا جذب می‌کند ولی ارقام بزرگ از کجا سردرمی‌آورد؟ از هرکسی بپرسید نخستین پاسخی که به شما می‌دهد این است که «پولت را به خرید ملک اختصاص بده». این کارشناس بازار مسکن با اشاره به تغییر رفتارهای اقتصادی نسبت به سال‌های گذشته خاطرنشان کرد: قبلاً اینطور بود که وقتی ارز نوسان می‌کرد سرمایه‌ها به سمت ارز و طلا می‌رفت. وقتی که ظرفیت آن بازارها پر می‌شد سرمایه‌گذاران به سمت مسکن می‌رفتند. الآن دیگر شرایط مانند قبل نیست و بازارها به طور همزمان جواز تغییر می‌شوند.

وی درباره راهکارها برای کنترل بازار مسکن گفت: گام نخست این است که اقتصاد آزاد را در کشور جاری کنیم. اگر می‌خواهیم ابزارهای مالی را به کار بگیریم و در بخش‌های تولیدی رونق ایجاد کنیم باید تولید ثروت داشته‌باشیم. این کارشناس بازار مسکن تصریح کرد: برخی افراد اصرار دارند که برخی مشکلات اقتصادی را به ضعف مدیران نسبت بدهند. اما چالش‌های موجود زاییده‌اقتصاد دولتی و خصولتی است. برای تغییر شرایط باید رویکردهای کلان اقتصادی را تغییر دهیم.

خبر

توسعه طرح کالابرگ از طریق فروشگاه‌های زنجیره‌ای

طبق گفته مسئولان وزارت کار، قرار است طرح کالا برگ توسعه داده‌شود و در گام‌های بعدی این طرح از طریق فروشگاه‌های زنجیره‌ای به کل کشور تعمیم داده می‌شود.

به گزارش ایسنا، طرح کالابرگ الکترونیکی از هفته‌های گذشته در استان هرمزگان به اجرا درآمد و مدتی بعد در ۳استان مرکزی، قزوین و گیلان نیز به شکل آزمایشی اجرا شد. مردم در این استان‌ها می‌توانند با مراجعه به فروشگاه‌های موجود ۱۰ قلم کالای اساسی پیش‌بینی شده در این طرح به ارزش ۵۳۰ هزار تومان را که شامل ماست، شیر، پنیر، قند و شکر، ماکارونی، روغن مایع، برنج، مرغ و تخم مرغ است خریداری کنند.

به گفته مجری پروژه کالابرگ الکترونیکی، ثبت‌نام و فعال‌سازی تمام فروشگاه‌ها در این ۳استان آغاز شده و اعتبار افراد برای آنکه امکان خرید پیدا کنند، شارژ می‌شود.

بر اساس اعلام رئیس اتاق اصناف استان مرکزی تاکنون ۱۵۱۱ واحد صنفی این استان در راستای اجرای طرح کالابرگ الکترونیکی با هدف ثبات قیمت کالاهای اساسی ثبت‌نام کرده‌اند. در حالیکه سهم استان مرکزی برای ثبت‌نام اصناف در اجرای طرح کالابرگ الکترونیکی ۱۳۰۴ واحد بوده و فراتر از سهمیه استقبال شده‌است.

به گفته وی، هم‌اکنون ۲۰۰ واحد صنفی و فروشگاه در استان مرکزی به بارکد اجرای طرح مجهز شده و یارانه‌بگیران می‌توانند برای خرید مراجعه کنند.

همچنین در استان قزوین برای ۳۰۰ فروشگاه زیرساخت فراهم شده‌است و عمده‌فروشی‌ها، خواربارفروشی‌ها، سوپرمارکت‌ها، فروشگاه‌های مواد غذایی، محصولات لبنی و مواد غذایی متفرقه در سامانه ثبت‌نام کرده‌اند و برای اتصال آنان به شبکه ملی اعتبار ایجادشده‌است.

به گفته مدیرکل تعاون، کار و رفاه اجتماعی استان‌قزوین، شبکه ملی اعتبار یک روش جدید است و این شبکه متصل به شبکه بانکی است و بر مبنای کد ملی افراد، اعتبار کارت آنها شارژ می‌شود و شهروندان می‌توانند با هر کارت بانکی که به نام سرپرست خانوار است؛ خرید کنند و نیاز نیست حتماً کارت یارانه به همراه‌داشته‌باشند.

آنطور که وی گفته پس از اجرای این طرح شهروندان می‌توانند با مراجعه به سامانه shoma.sfara.ir ایلیکیشن شما را نصب کنند تا با فروشگاه‌هایی طرف قرارداد با طرح کالابرگ الکترونیکی هستند؛ آشنا شوند.

مدیر کل تعاون، کار و رفاه اجتماعی استان قزوین با بیان اینکه مردم در استان قزوین می‌توانند از هرکدام از ۱۰ قلم کالای پیش‌بینی شده به میزان دلخواه خریداری کنند، گفت: در این طرح محدودیتی برای میزان یا نوع برند اقلام وجود ندارد.

در استان گیلان نیز بر اساس آخرین اخبار ۱۷۰۰ فروشگاه شناسایی و به سامانه شما (شبکه ملی اعتبار) مجهز شده‌اند. طرح کالابرگ الکترونیکی از هفته نخست اسفندماه در این استان اجرایی می‌شود و شناسایی و ثبت فروشگاه‌ها که از دهم بهمن ماه آغاز شده و همچنان ادامه دارد.

توسعه طرح کالابرگ از طریق فروشگاه‌های زنجیره‌ای

در روزهای اخیر وزیر تعاون، کار و رفاه اجتماعی از توسعه طرح کالابرگ الکترونیکی خبر داد و گفت: ما داریم که این طرح را در گام‌های بعدی از طریق فروشگاه‌های زنجیره‌ای به کل کشور تعمیم بدهیم.

وی گفت: تکلیفی که قانونگذار در تبصره ۱٤ بودجه سال ۱٤۰۱ برای دولت تعیین کرد، حاکی از آن بود که دولت اجرا ترجیحی ٤۲۰۰ تومانی را حذف کند و مابه‌التفاوتش را به شکل کالابرگ و یا روش‌های دیگر بپردازد.

مرتضوی با بیان اینکه ما این کار را انجام دادیم و طرح توزیع کالابرگ را در گام نخست در چند شهرستان آزمایش کردیم و پاسخ مناسب گرفتیم، افزود: پس از آن بود که طرح مذکور به صورت نمونه در استان هرمزگان عملیاتی شد. اکنون ضریب نفوذ بسیار بالاست و حدود ۱۳۰۰ تا ۱٤۰۰ فروشگاه به سامانه شبکه ملی «اعتبار» متصل هستند.

وزیر رفاه به برخی گزارش‌ها که ناشی از نبود اقبال عمومی از طرح بود نیز اشاره کرد و گفت: گزارش‌های دریافتی حاکی از آن است که با اقبال عمومی چندانی مواجه نشده‌ایم، ضمن آنکه اطلاع‌رسانی مناسب هم انجام شده است. با این حال بنا داریم که طرح کالابرگ را توسعه بدهیم و بر این اساس توزیع کالابرگ الکترونیک در ۳ استان گیلان، قزوین و مرکزی ادامه می‌یابد.

آنطور که وی گفته در معاونت رفاه و شرکت مربوطه، با فروشگاه‌های زنجیره‌ای هماهنگی به عمل آمده تا در گام‌های بعدی طرح از طریق فروشگاه‌های زنجیره‌ای به کل کشور تعمیم یابد. این شبکه آماده است و دریافت کالا با یارانه نقدی اختیاری است. امیدواریم که این طرح با اقبال بیشتری مواجه شود و فرهنگ آن نیز نهادینه شود تا بتوان آن را ترویج داد.

در حال حاضر مردم در ٤ استان هرمزگان، گیلان، قزوین و مرکزی می‌توانند با مراجعه به فروشگاه‌های مجاز و متصل به شبکه شما (شبکه ملی اعتبار) نسبت به استفاده از این اعتبار در خرید اقلام اساسی استفاده کنند. لازم به ذکر است که این طرح برای فروشندگان اختیاری است و فروشندگان صنف خواروبار، لبنیات، پروتئین، فروشگاه‌های زنجیره‌ای و تعاونی‌های مصرف می‌توانند با مراجعه به نرم‌افزارهای بازار و مایکت یا از طریق درگاه الکترونیکی shoma.sfara.ir نسبت به نصب برنامه کاربردی «شما» و ثبت نام از قسمت پنل فروشنده به این سامانه متصل شوند.

تسویه حساب و واریز مبالغ خریدهای اعتباری مشابه تسویه با فروشندگان از طریق کارتخوان است و به گفته مجری پروژه کالابرگ الکترونیکی، اتصال به این طرح کاملاً رایگان بوده نیازی به پرداخت هیچگونه هزینه‌ای توسط فروشندگان نیست. پول خرید کالا نیز ٤۸ ساعته به حساب فروشنده یا مغازه‌دار واریز می‌شود.

خبر

سقف برداشت از خودپردازها افزایش می‌یابد

معاون فناوری‌های نوین بانک مرکزی گفت: امسال نیز همچون سال‌های گذشته سقف برداشت از خودپردازها در روزهای پایانی سال افزایش می‌یابد.

به گزارش ایرنا، مهران محرمیان درباره تمهیدات پایان سال برای تأمین اسکناس مورد نیاز اظهار کرد: هر ساله در روزهای پایانی سال سقف برداشت‌ها را به صورت درون بانکی افزایش می‌دهیم و امسال نیز در دستور کار است و پس از ابلاغ مصوبه اقدامات لازم انجام می‌شود.وی افزود: افزایش رقم برداشت از طریق خودپردازها، پس از پیشنهاد حوزه مربوطه انجام می‌شود.

معاون فناوری‌های نوین بانک مرکزی درباره سامانه «سمات» نیز گفت: نسخه جدید سامانه سمات آزمایه عملیاتی شد و در کنار این سامانه، سامانه‌های دیگری هستند که می‌توانند کمک کنند تا مردم تسهیلات خرد را به راحتی دریافت کنند.

سامانه سمات، مخفف شرکت «سپرده‌گذاری مرکزی اوراق بهادار و تسویه وجوه» بوده و وظیفه اصلی آن انجام امور مربوط به ثبت، نگهداری، انتقال مالکیت اوراق بهادار و تسویه است.

وی افزود: بحث کمبود اطلاعاتی که در پایگاه داده اعتبارسنجی وجود داشت به سرعت در حال رفع شدن است و شرکت اعتبارسنجی نیز در حال به‌روز رسانی مدل اعتباری است.

آگهی تجدید مزایده عمومی(نوبت اول)

شرکت شهرکهای صنعتی استان همدان به نشانی همدان- خیابان جهاد- روبروی آزاد -پلاک ۱۳۷ در نظر دارد اقلام مندرج در جدول زیر را از طریق مزایده عمومی به اشخاص واجد شرایط واگذار نماید.
لذا از تمامی متقاضیان دعوت بعمل می آید پس از انتشار آگهی نوبت دوم و از ساعت ۹ صبح روز ۱۴۰۱/۱۲/۴ تا ساعت ۱۴ روز ۱۴۰۱/۱۲/۸ بمدت ۵ روز برای دریافت اسناد مزایده و تا ساعت ۱۴ روز ۱۴۰۱/۱۲/۱۸ برای بارگذاری و تحویل الکترونیکی پیشنهاد خود به سامانه تدارکات الکترونیکی دولت (ستاد) به آدرس www.setadiran.ir مراجعه نمایند.

شرح اقلام مزایده	مدل	رنگ	مبلغ تضمین شرکت در مزایده	مبلغ فروش اسناد مزایده (پرداخت درسامانه) ریال	آخرین مهلت دریافت اسناد	آخرین مهلت بارگذاری پیشنهاد قیمت	تاریخ بازگشایی پیشنهاد قیمت
خودروی سمند EF7 دوگانه سوز	۱۳۹۱	آبی سیر متالیک	۱۵۰ (میلیون ریال)	رایگان	ساعت ۱٤ روز دوشنبه مورخ ۱٤۰۱/۱۲/۸	تا ساعت ۱٤ روز پنجشنبه مورخ ۱٤۰۱/۱۲/۱۸	روز شنبه مورخ ۱٤۰۱/۱۲/۲۰

خلاصه شرایط شرکت در مزایده:

۱- تمامی مراحل برگزاری مزایده از طریق درگاه سامانه تدارکات الکترونیکی دولت (ستاد) به نشانی www.setadiran.ir انجام می شود.
۲- فروش موضوع مزایده به صورت نقدی می باشد و برنده مزایده می بایست بهای کامل مزایده را نقدا به حساب شرکت واریز نماید.
۳- نوع تضمین شرکت در مزایده: به استثناء تضمین های معتبر موضوع آیین نامه تضمین برای معاملات دولتی،هیچگونه سند و اوراق دیگری بابت سپرده تضمین شرکت در مزایده مورد قبول نمی باشد و در صورت عدم رعایت پیشنهاد رد می شود.
۴- حساب بانکی با شماره ۴۰۰۱۱۰۷۹۰۶۳۷۶۳۰۰ بنام دریافت وجوه سپرده جاری شرکت شهرکهای صنعتی استان همدان نزد بانک مرکزی جمهوری اسلامی ایران برای واریز نقدی تضمین شرکت در مزایده معرفی میشود و شناسه واریز و شماره شبای حساب مزبور در فرم شرایط مزایده درج شده است.
۵- حضور شرکت کنندگان یا نمایندگان آنها در جلسه بازگشائی پاکات مزایده با ارائه معرفینامه کتبی وترتیبات درج شده در شرایط مزایده،آزاد است.
۶- سایر شرایط تفصیلی و اطلاعات لازم در فرم دعوتنامه و شرایط و اسناد مزایده درج گردیده است.
۷- برای کسب اطلاعات بیشتر با تلفن های ۸ - ۳۸۲۳۵۸۰۶-۰۸۱ داخلی ۲۰۵ یا ۲۳۴ تماس حاصل نمایید.
(م الف ۱۸۲۸)

شرکت شهرکهای صنعتی استان همدان

آگهی مجمع عمومی

شرکت آب و فاضلاب استان همدان

بدینوسیله از تمامی اعضاء محترم مجمع خیرین آبرسان همدان و علاقمندان و خیرین عزیز که تمایل به ثبت نام در این مجمع را دارند دعوت به عمل می آید تا در جلسه مجمع عمومی عادی مجمع که در ساعت ۹ صبح روز دوشنبه مورخ ۱۴۰۱/۱۲/۲۲ در محل نمازخانه شرکت آب و فاضلاب استان همدان با حضور نماینده محترم استانداری تشکیل می شود، حضور بهم رسانند.

دستور جلسه:

۱- تصویب اساسنامه مجمع خیرین
۲- انتخاب هیأت مدیره و بازرسان مجمع خیرین آبرسان همدان
۳- تعیین روزنامه کثیرالانتشار برای درج آگهی

مفقودی

کارت دانشجویی به نام محمدحسین زاهدی،فرزند مجتبی، به شماره ملی ۰۱۵۰۵۴۹۱۴۸ و شماره دانشجویی ۴۰۱۱۲۵۰۷۰۲۴، رشته مهندسی کامپیوتر در مقطع کارشناسی دانشگاه بوعلی سینا همدان مفقود گردیده و از درجه اعتبار ساقط می باشد.

کانال خبری همدان پیام
همراهتان هستیم
در تلگرام
@HAMEDANPAYAM

ایران و جهان

بارسلونا بی‌وقفه به سوی قهرمانی

تیم فوتبال بارسلونا موفق شد با نتیجه ۲ بر صفر کادیز را مغلوب کند تا گامی دیگر به قهرمانی در لالیگا نزدیک‌تر شود.

دیدارتیم‌های بارسلونا و کادیز در چهارچوب هفته بیست‌ودوم رقابت‌های فوتبال لالیگا اسپانیا در ورزشگاه نیوکمپ با قضاوت پابلو گونزالس‌فونترس برگزارشد که در نهایت این دیدار با برتری ۲ بر صفر بارسلونا به پایان رسید.

شاگردان ژاوی پس از تساوی مقابل منچستریونایتد در لیگ اروپا، با پیروزی مقابل کادیز همچنان در جاده قهرمانی گام برمی‌دارند و فاصله خود را با رئال‌مادرید حفظ کرده‌اند. بارسلونا طبق انتظار بازی را بهتر آغاز کرد که سرانجام حملات این تیم در دقیقه ۴۳ توسط سرخی روبرتو منجر به گل شد. ۳ دقیقه بعد نوبت به رابرت لواندوفسکی رسید که روی پاس سرخی روبرتو گل دوم را به ثمر برساند تا کمی خیال هواداران از کسب پیروزی راحت شود.در ادامه تلاش ۲ تیم برای گلزنی حاصلی نداشت و در نهایت این دیدار با برتری ۲ بر صفر بارسلونا به پایان رسید. با این نتیجه بارسلونا ۵۹ امتیازی شد تا صدرنشین مقتدر لالیگا باشد و دوباره اختلاف خود را با رئال‌مادرید به عدد ۸ برساند.

آتش‌بازی دورتموند در بوندسلیگا

تیم فوتبال دورتموند توانست با برتری قاطع برابر هرتابرلین با تیم‌های بایرن و یونین‌برلین هم‌امتیاز شود.

تیم فوتبال دورتموند در دیداری خانگی مقابل هرتابرلین قرارگرفت که توانست با نتیجه ٤ بر یک میهمانش را با شکست بدرقه کند.

دورتمند که در روزهای قبل توانسته بود جلسی را در لیگ قهرمانان اروپا شکست دهد، در پی این بود تا بتواند در کورس قهرمانی در بوندسلیگا قرار بگیرد.

زنیورها که در سال ۲۰۲۳ تمام مسابقات خود را با برد پشت سرگذاشته‌اند، در این بازی نیز با نتیجه ٤ بر یک رقیبشان را شکست دادند.

کریم آدیمی، مالن، مارکو رویس و خوان برانت گل‌های شاگردان تاریج را در این دیدار به ثمر رساندند. در مقابل توسازد تنها تک گل هرتا را به ثمر رساند.

با ۳ امتیاز این دیدار زنیورها ٤۳ امتیازی شدند و هم‌امتیاز با بایرن و یونین‌برلین، در مثلث مدعیان قرار گرفتند.

تاتنهام جای نیوکاسل را گرفت

تاتنهام با پیروزی برابر وستهم با یک بازی بیشتر نسبت به نیوکاسل، جای این تیم را در رده چهارم جدول لیگ برتر انگلیس گرفت.

درهفته بیست‌وچهارم لیگ برتر انگلیس تاتنهام توانست با حساب ۲ بر صفر وستهم را شکست دهد. تاتنهام با این پیروزی ٤۲ امتیازی شد و با یک بازی بیشتر نسبت به نیوکاسل جای این تیم را رده چهارم جدول لیگ جزیره گرفت. وستهم هم با ثبت سیزدهمین شکست فصل با ۲۰ امتیاز در رده هجدهم جدول باقی ماند تا یکی از گزینه‌های اصلی سقوط به دسته اول باشد.

درخشش «سردار» مانع شکست لورکوزن نشد

تیم فوتبال بایرلورکوزن در شب درخشش مهاجم ایرانی خود، تن به شکست داد.

در آخرین دیدار هفته بیست‌ویکم لیگ برتر آلمان(بوندسلیگا)، تیم فوتبال بایرلورکوزن به مصاف مایتس رفت که این دیدار با شکست ۳ بر ۲ لورکوزن همراه شد.

سردار آزمون، ستاره ایرانی لورکوزن که در ماه‌های اخیر نیمکت‌نشین بود، در این دیدار در ترکیب تیمش به میدان رفت و عملکرد درخشانی داشت.

ستاره ایرانی ابتدا در دقیقه ۲۲ توانست برای تیمش یک پنالتی بگیرد که این پنالتی به‌هدر رفت. در دقیقه ۲٦ اما ساچی تیم میهمان را پیش انداخت. در دقیقه ۳۲ نیز آزمون با یک توپ‌ربایی زیبا و پاس دقیق ندیم امیری را در موقعیت گل قرار داد و این بازیکن هم گل تساوی بازی را به ثمر رساند. اما در دقیقه ٤٥+٤ بازیرو گل دوم مایتس را به ثمر رساند تا برای دومین‌بار میهمان پیش بیفتد.

در نیمه دوم پاتریک شیک در دقیقه ٥٨ توانست بازی را به تساوی بکشاند اما در دقیقه ۸۲ داور برای تیم میهمان پنالتی گرفت تا گل سوم میهمان وارد دروازه یاران آزمون شود و شکستی دیگر برای آلونسو و شاگردانش رقم بخورد.

مایتس با ۳ امتیاز این دیدار با برتری یک بر صفر رم به پایان رسید.

با این نتیجه رم ٤٤ امتیازی شد و در رتبه سوم قرارگرفت و در مقابل ورونا با ۱۷ امتیاز در رتبه هجدهم ایستاد.

یوونتوس در اندیشه کسب سهمیه

تیم فوتبال یوونتوس با کسب چهارمین برد متوالی خود توانست شرایط خود را در جدول سریA ایتالیا بهبود ببخشد.

در ادامه دیدارهای هفته بیست‌وسوم سریA ایتالیا، تیم فوتبال یوونتوس در دیداری خارج از خانه به مصاف اسپزیا رفت که توانست با نتیجه ۲بر صفر میزبانش را شکست دهد.

یوونتوس که با کسب ۱۵ امتیاز سقوط چشم‌گیری در جدول داشت، در بازی‌های قبلی توانسته‌بود امتیازات مهمی کسب کند و به همین خاطر دنبال این بود تا با کسب امتیازات این دیدار به منطقه کسب سهمیه نزدیک شود.

سرمربی شهرداری همدان:

۲ ماه در همدان زمین چمن نداشتیم

عکس: ایسنا

تیم فوتبال شهرداری همدان که هفته‌هاست زمین تمرین ندارد، با شرایط نابرابر مقابل شمس‌آذر قزار گرفت وشکست سنگینی را متحمل شد.

سرمربی تیم فوتبال شهرداری همدان پس از بازی در کنفرانس خبری با اعلام این مطلب اظهار کرد: ٦٥ روز به دلیل بارش برف و سایر مسائل موفق به تمرین در زمین چمن طبیعی نشدیم و حتی یک جلسه تمرین به ما دادهشد. با این شرایط اگر نتیجه‌ای غیر از این رقم می‌خورد جای تعجب داشت.

احمد جمشیدیان گفت: با شرایط متفاوت و نابرابر مقابل شمس‌آذر قزوین به میدان رفتیم که یکی از این اتفاق‌ها نداشتن تمرین مناسب در زمین چمن بود و هر نتیجه‌ای به غیر از برد حریف، ظلم به آنها بود.

شمس‌آذر با کوهی از حمایت مسئولان و هواداران فوتبال‌دوست قزوینی برای صعود تاریخی به لیگ برتر آماده می‌شود و امروز نیز هر نتیجه به جز برد این تیم، ظلم به فوتبال این شهر بودوی بیان کرد: در مقابل، تیم ما ۲ ماه است که رنگ چمن را ندیده و البته بخشی از این اتفاق بارش شدید برف بود که سبب شد تا در شرایط نامطلوب قرار بگیریم. باید از تلاش مدیریت مجموعه شهید حاجی بابایی و سایر دست‌اندرکاران برای آماده‌سازی زمین بازی ۲ تیم شهرداری و شمس‌آذر قزوین قدردانی‌کنم و انتظار داریم مرمت و بازسازی زمین در روزهای آینده انجام شود تا در بازی‌های خانگی پیش رو دچار مشکل نشویم.

جمشیدیان با انتقاد از عملکرد کادر داوری این بازی گفت: داور در نیمه نخست در ۴گل حریف تأثیرگذار بود و معتقدم پنالتی شمس‌آذر سالم نبود ضمن اینکه در صحنه دریافت گل دوم، بازیکنان ما به دلیل بالارفتن پرچم کمک داور ایستادند و مهاجم قزوینی موفق به گلزنی شد.

وی افزود: در این مسابقه حسین کاظمی و رامین آقالو، ۲ مدافع وسط و اصلی خود را به دلیل مصدومیت ومحرومیت در اختیار نداشتیم که سبب ناهماهنگی در خط دفاعی ما شد. سرمربی شهرداری همدان با بیان اینکه در ۲۲ سال حضور در عرصه فوتبال هرگز با یک باخت عقب‌نشینی نکرده‌ام، ادامه داد: تیم ما تا پایان هفته پنجم دور رفت ٤ امتیاز گرفته‌بود و در همین تعداد بازی دور برگشت ۳ امتیاز کسب کرده‌ایم که نشان می‌دهد تغییر آنچنانی نداشته‌ایم.

وی اظهار کرد: در پایان بازی مقابل شمس‌آذر قزوین از تونل وحشت ۵ هفته نخست خارج شدیم و ۹ بازی همسطح در پیش داریم که هدفمان جمع‌آوری امتیازهای لازم و هدفگذاری‌شده، است. شمس‌آذر با ۲۰ هوادار اعزامی خود تشویق جانانه داشت در حالیکه ما با ۲۰۰ تماشاگر، تنها نظاره‌گر سکونشین‌هابودیم.

جمشیدیان بیان کرد: متأسفانه در این چند سال برنامه‌ریزی درستی برای ساماندهی تماشاگران و ایجاد کانون هواداران باشگاه شهرداری صورت نگرفته در حالیکه این باشگاه سرشار از بازیکن بومی است که همراه خانواده خود می‌توانند بیش از نیمی از ظرفیت ورزشگاه را تکمیل کنند.

وی افزود: فعال‌کردن کانون هواداران باشگاه شهرداری یک ضرورت است و خیلی به نتیجه‌گیری این باشگاه می‌تواند کمک کند؛ البته این موضوع مربوط به کادر فنی تیم نیست و مدیریت باشگاه باید اقدام لازم را داشته‌باشد.

جمشیدیان با اشاره به اینکه همه مربیان و بازیکنان موقت در یک تیم هستند و تغییرات طبیعی است، خاطرنشان کرد: فوتبال همدان بسیار قوی‌تر از قزوین است و تیم‌های فعال در این ۲ استان قابل مقایسه نیست اما قزوینی‌ها با تمام قوا از تیم خود حمایت می‌کنند و شایسته صعود به لیگ برتر هستند.

تیم شهرداری در بازی گذشته خود در چهارچوب هفته بیست‌ودوم لیگ دسته اول فوتبال کشور با نتیجه ٤ بر یک مغلوب شمس‌آذر قزوین شد.

تنیس

مسابقات تنیس روی میز منطقه ۶ کشور در همدان

قهرمانان تنیس روی میز انتخابی رده‌سنی نونهالان پسر و دختر منطقه ٦ کشور با برگزاری یک دوره مسابقه به میزبانی شهرهمدان معرفی شدند.

مدیرتنیس روی میز منطقه ٦ کشور در خصوص این مسابقات به ایرنا اظهار کرد: این مسابقات با حضور منتخبان استان‌های قهم، مرکزی و همدان برگزار شد و در رده‌سنی استعدادیابی پسران مهرکیا رشیدی از همدان به عنوان قهرمانی دست یافت، رادین موسیوندی از همدان دوم شد و مانی کاظم‌خانی از مرکزی و نیکسان دهقانی از همدان مقام سوم مشترک را به دست آوردند. همچنین در استعدادیابی دختران نیز نیلا سلمانیان از قم بر سکوی قهرمانی ایستاد، ماتینا شاملو از همدان دوم شد، سیتا عبادی و پانیسا بحیرایی از همدان عنوان سوم مشترک را کسب کردند. زهره ابوطالبیان ادامه داد: در رده‌سنی نونهالان پسر امیرحسین راسفی‌جانی و مینا خادمی از قم به ترتیب مقام‌های نخست و دوم را به دست آوردند و بهراد جعفری و آراد بیات‌منش از همدان به طور مشترک سوم شدند. همچنین در رده‌سنی نونهالان دختر مهرسا رضایی از همدان قهرمان شد، ساجده محمدی از مرکزی مقام دوم را کسب کرد و عنوان سوم مشترک به آوا خدابنده‌لو و فاطمه احمدی از همدان رسید.

وی افزود: سرداوری این مسابقات برعهده معصومه یعقوبی بود ضمن اینکه ۱۷ داور وظیفه قضاوت را برعهده داشتند.

به‌زودی درگزین صاحب زمین هندبال ساحلی می‌شود

به‌زودی کلنگ‌زنی و آغاز عملیات اجرایی احداث زمین هندبال ساحلی در شهرستان درگزین به زمین زده‌می‌شود.

رئیس اداره ورزش و جوانان شهرستان درگزین با اعلام این خبر به ایسنا اظهار کرد: رشته ورزشی هندبال ساحلی درگزین با دریافت مجوز از فدراسیون هندبال ساحلی کسب کرده‌است، و درحال حاضر به عنوان کاپیتان تیم ملی هندبال ساحلی انتخاب‌شده که افتخار بزرگی برای شهرستان درگزین به شمار می‌رود.

وی در ادامه از ۷۲۰ ورزشکار سازمان‌یافته در این شهرستان خبر داد و تصریح کرد: از این تعداد ٤٦۰ نفر را آقایان و ۲٦۰ نفر را بانوان تشکیل می‌دهند که در ۵۰ رشته ورزشی مشغول به فعالیت هستند.

قربانی همچنین با بیان اینکه دوره مربیگری سطح یک ایران در رشته مدال جهانی تاریخ هندبال ایران به شمار می‌رود که در خرداده‌ام امسال با درخشش «محمدمهدی حیدریان» هندبالیست اهل قروه درگزین همراه بود. تاکنون محمدمهدی حیدریان رتبه سوم جهانی و رتبه نخست آسیایی را در رشته هندبال ساحلی کسب کرده‌است، و درحال حاضر به عنوان کاپیتان تیم ملی هندبال ساحلی انتخاب‌شده که افتخار بزرگی برای شهرستان درگزین به شمار می‌رود.

وی در ادامه از ۷۲۰ ورزشکار سازمان‌یافته در این شهرستان خبر داد و تصریح کرد: از این تعداد ٤٦۰ نفر را آقایان و ۲٦۰ نفر را بانوان تشکیل می‌دهند که در ۵۰ رشته ورزشی مشغول به فعالیت هستند.

قربانی همچنین با بیان اینکه دوره مربیگری سطح یک ایران در رشته فوتسال شهرستان درگزین در حال برگزاری است، یادآور شد: این دوره پیش‌بینی‌ها که هدفمان جمع‌آوری امتیازهای لازم و هدفگذاری‌شده، است. شمس‌آذر با ۲۰ هوادار اعزامی خود تشویق جانانه داشت در حالیکه ما با ۲۰۰ تماشاگر، تنها نظاره‌گر سکونشین‌هابودیم.

جمشیدیان بیان کرد: متأسفانه در این چند سال برنامه‌ریزی درستی برای ساماندهی تماشاگران و ایجاد کانون هواداران باشگاه شهرداری صورت نگرفته در حالیکه این باشگاه سرشار از بازیکن بومی است که همراه خانواده خود می‌توانند بیش از نیمی از ظرفیت ورزشگاه را تکمیل کنند.

وی افزود: فعال‌کردن کانون هواداران باشگاه شهرداری یک ضرورت است و خیلی به نتیجه‌گیری این باشگاه می‌تواند کمک کند؛ البته این موضوع مربوط به کادر فنی تیم نیست و مدیریت باشگاه باید اقدام لازم را داشته‌باشد.

جمشیدیان با اشاره به اینکه همه مربیان و بازیکنان موقت در یک تیم هستند و تغییرات طبیعی است، خاطرنشان کرد: فوتبال همدان بسیار قوی‌تر از قزوین است و تیم‌های فعال در این ۲ استان قابل مقایسه نیست اما قزوینی‌ها با تمام قوا از تیم خود حمایت می‌کنند و شایسته صعود به لیگ برتر هستند.

تیم شهرداری در بازی گذشته خود در چهارچوب هفته بیست‌ودوم لیگ دسته اول فوتبال کشور با نتیجه ٤ بر یک مغلوب شمس‌آذر قزوین شد.

درخشش ورزشکاران همدانی در مسابقات مستریونیورس

در رقابت‌های مستریونیورس ورزشکاران استان همدان خوش درخشیدند و به ۲ مدال طلا و ۲ مدال نقره دست یافتند. رئیس هیأت بدنسازی و پرورش اندام استان با اعلام این خبر گفت: دومین روز رقابت‌های مستریونیورس ایران با رقابت ورزشکاران در رشته‌های فیزیک، ماسکولار و بادی بیلدینگ به میزبانی استان مازندران و شهر رامسر برگزار شد که در دسته ۷۵ کیلوگرم مرتضی کوماز در رده بزرگسالان و پیشکسوتان ۲ مدال طلا کسب کرد و در دسته ۱٦ تا ۲۰ سال امیرعباس رسولی به عنوان نائب قهرمانی دست یافت.مرتضی قادرتی تصریح کرد: در روز پایانی رقابت‌های قویترین مردان در دسته ۱۰۵+ کیلوگرم پیگیری شد و در پایان یک رقابت جذاب بین ورزشکاران ایرانی و خارجی، رامین فرح‌نژاد به عنوان قهرمانی رسید، رضا قیطاسی ورزشکار کیودهانگی دوم شد و محسن مسن‌آبادی به عنوان سومی رسید.وی خاطر نشان کرد: همچنین در این رقابت‌ها سیاوش برفان به عنوان داور و مجتبی نوترکی به عنوان مربی تیم‌ملی حضور داشتند.

هیأت موضوع قانون تعیین تکلیف وضعیت ثبتی اراضی و ساختمان های فاقد سند رسمی

آگهی موضوع ماده ۳ قانون و ماده ۱۳ آیین‌نامه قانون تعیین تکلیف وضعیت ثبتی و اراضی و ساختمان‌های فاقد سند رسمی
برابر رأی شماره ۱۴۰۱۶۰۳۲۶۰۰۲۰۰۰۸۹۶ هیأت موضوع قانون تعیین تکلیف وضعیت ثبتی اراضی و ساختمان های فاقد سند رسمی مستقر در واحد ثبتی حوزه ثبت ملک کیودراهنگ تصرفات مالکانه بلامعارض متقاضی آقای پارسا محمدجعفری فرزند قربان به شماره شناسنامه ۵۹ صادره از کیودراهنگ در یک قطعه زمین مزروعی به مساحت ۱۲۲۲۰۹/۲۷ مترمربع مفروز و مجزی شده از پلاک ۲۵۰ اصلی واقع در بخش ۴ همدان حوزه ثبت ملک شهرستان کبودراهنگ - روستای حصار قوجه باغی خریداری از مالک رسمی آقای قربان محمدجعفری محرز گردیده است. لذا به منظور اطلاع عموم مراتب در دو نوبت به فاصله ۱۵ روز آگهی می‌شود. در صورتی که اشخاص نسبت به صدور سند مالکیت متقاضی اعتراضی داشته باشند می‌توانند از تاریخ انتشار اولین آگهی به مدت دو ماه اعتراض خود را به این اداره تسلیم و پس از آخذ رسید،ظرف مدت یک ماه از تاریخ تسلیم اعتراض، دادخواست خود را به مراجع قضایی تقدیم نمایند. بدیهی است در صورت انقضای مدت مذکور و عدم وصول اعتراض طبق مقررات سند مالکیت صادر خواهد شد. (م الف ۵۰۸)
تاریخ انتشار نوبت اول: ۱۴۰۱/۱۱/۱۷
تاریخ انتشار نوبت دوم: ۱۴۰۱/۱۲/۰۲
محمدصادق بهرامی – رئیس اداره ثبت اسناد و املاک کبودراهنگ

هیأت موضوع قانون تعیین تکلیف وضعیت ثبتی اراضی و ساختمان های فاقد سند رسمی

آگهی موضوع ماده ۳ قانون و ماده ۱۳ آیین‌نامه قانون تعیین تکلیف وضعیت ثبتی و اراضی و ساختمان‌های فاقد سند رسمی
برابر رأی شماره ۱۴۰۱۶۰۳۲۶۰۰۲۰۰۰۹۴۰ هیأت موضوع قانون تعیین تکلیف وضعیت ثبتی اراضی و ساختمان های فاقد سند رسمی مستقر در واحد ثبتی حوزه ثبت ملک کیودراهنگ تصرفات مالکانه بلامعارض متقاضی آقای پارسا محمدجعفری فرزند قربان به شماره شناسنامه ۵۹ صادره از کیودراهنگ در یک قطعه زمین مزروعی به مساحت ۱۲۴۴۱۷/۳۳مترمربع مفروز و مجزی شده از پلاک ۳ اصلی واقع در بخش ۴ همدان حوزه ثبت ملک شهرستان کبودراهنگ - روستای اوچ‌تپه خریداری از مالک رسمی آقای قربان محمدجعفری محرز گردیده است. لذا به منظور اطلاع عموم مراتب در دو نوبت به فاصله ۱۵ روز آگهی می‌شود. در صورتی که اشخاص نسبت به صدور سند مالکیت متقاضی اعتراضی داشته باشند می‌توانند از تاریخ انتشار اولین آگهی به مدت دو ماه اعتراض خود را به این اداره تسلیم و پس از آخذ رسید،ظرف مدت یک ماه از تاریخ تسلیم اعتراض، دادخواست خود را به مراجع قضایی تقدیم نمایند. بدیهی است در صورت انقضای مدت مذکور و عدم وصول اعتراض طبق مقررات سند مالکیت صادر خواهد شد. (م الف ۵۰۶)
تاریخ انتشار نوبت اول: ۱۴۰۱/۱۱/۱۷
تاریخ انتشار نوبت دوم: ۱۴۰۱/۱۲/۰۲
محمدصادق بهرامی – رئیس اداره ثبت اسناد و املاک کبودراهنگ

آگهی مزایده

شهرداری همدان در نظر دارد با بهره گیری از سامانه تدارکات الکترونیکی دولت (setadiran.ir) با شماره مزایده ۲۰۰۱۰۹۰۳۳۴۰۰۰۰۴۸ و در راستای اجرای مصوبات قانونی،نسبت به فروش املاک ذیل از طریق مزایده عمومی با شرایط زیر اقدام نماید.

ردیف	کاربری	مساحت (مترمربع)	پلاک ثبتی	ارزش مبلغ کل به ریال	مبلغ سپرده در مزایده (ریال)	آدرس
۱	زمین مسکونی	۲۰۰	۱/۱۰۱۹۱/۹۹۹۱	٤۸،۰۰۰،۰۰۰،۰۰۰	۲،٤۰۰،۰۰۰،۰۰۰	شهرک فرهنگیان – بلوار ۲۵ متری بخیاری

شرایط شرکت در مزایده:
۱- متقاضیان می بایست مبلغ سپرده را به حساب ۱۰۰۷۸۵۶۹۹۰۰۹ نزد بانک شهر واریز و یا معادل رقم مذکور ضمانتنامه بانکی با اعتبار سه ماهه و یا اوراق مشارکت بی‌نام و یا اسناد خزانه را در پاکت الف و بصورت لاک ومهر شده تحویل دبیرخانه ستاد مجاور آراءماه بوعلی سینا نمایند.
۲- برنده مزایده مکلف است حداکثر ظرف هفت روز کاری از تاریخ ابلاغ نتیجه مزایده نسبت به واریز ۹۰٪ وجه پیشنهادی اقدام و ۱۰٪ الباقی هنگام تنظیم سند در دفترخانه و یا انعقاد قرارداد واگذاری از برنده مزایده آخذ خواهد گردید.
۳- سپرده نفرات اول و دوم تا زمان انعقاد قرارداد با برنده مزایده نزد شهرداری خواهد ماند.
۴- شرکت در مزایده به منزله قبول شرایط و آیین نامه های مالی شهرداری بوده و شرکت کنندگان ملزم به رعایت آن می باشند.
۵- شهرداری در رد یا قبول یک یا تمامی پیشنهادات مختار است.
۶- هزینه کارمزد سامانه ستاد بر عهده برنده مزایده می باشد.
۷- حداکثر فرصت انتقال سند از زمان ابلاغیه شهرداری یک ماه بوده و برنده مزایده مکلف است ظرف مهلت مذکور جهت انتقال سند و واریز الباقی وجه (۱۰٪ باقیمانده) اقدام نماید. در غیر اینصورت مزایده ابطال و سپرده برنده مزایده ضبط خواهد گردید ضمنا سند بنام برنده مزایده و یا هرشخص دیگری که برنده مزایده وی را کتبا با رضایت نامه محضری به شهرداری معرفی نماید انتقال خواهد یافت.
۸- متن آگهی فوق در سایت مناقصات شهرداری همدان به آدرس http://ets.hamedan.ir موجود می باشد.
۹ – توضیح مهم: طبق مقررات جدید سامانه ستاد ایران،صرفا کسانی می توانند در مزایده شرکت نمایند که در زمان مقرر نسبت به دانلود اسناد مزایده اقدام نموده باشند.
۱۰- زمان انتشار در روزنامه و سامانه ستاد ایران: ۱۴۰۱/۱۲/۰۲
۱۱- آخرین مهلت دریافت اسناد: ساعت ۱۳ مورخ ۱۴۰۱/۱۲/۰۴
۱۲- آخرین مهلت ارسال قیمت پیشنهادی در سامانه ستاد ایران: ساعت ۱۲ مورخ ۱۴۰۱/۱۲/۱۴
۱۳- تاریخ بازگشایی پیشنهادات: ساعت ۱۳ مورخ ۱۴۰۱/۱۲/۱۴
(م الف ۱۸۴۵)
شهرداری همدان

مفقودی

کارت دانشجویی به نام عاطفه سماوتیان،فرزند محمدتقی، به شماره ملی ۳۸۶۰۹۵۸۰۱۱ و شماره دانشجویی ۹۹۱۳۱۷۲۰۰۲ رشته مهندسی کشاورزی در مقطع کارشناسی ارشد دانشگاه بوعلی سینا همدان مفقود گردیده و از درجه اعتبار ساقط می باشد.

مفقودی

کارت دانشجویی به نام معصومه ربانی منش،فرزند احمد، به شماره ملی ۵۰۲۰۱۱۳۳۶۰ و شماره دانشجویی ۹۶۱۳۳۲۸۰۲۵ رشته روانشناسی در مقطع کارشناسی دانشگاه بوعلی سینا همدان مفقود گردیده و از درجه اعتبار ساقط می باشد.

The Message Of Madestan's History & Civilization & Culture

روزنامه اجتماعی، سیاسی، فرهنگی، اقتصادی

روزنامه همدان پیام

www.HamedanPayam.com

پیام تاریخ، تمدن و فرهنگ ماندستان

روزنامه صبح استان
صاحب امتیاز و مدیر مسئول: نصرت ا... طاقتی احسن
سردبیر: یدا... طاقتی احسن
مدیراجرائی : سیده ثریا جلالی
نشانی: همدان، ابتدای خیابان مهدیه، روبروی دبیرستان شریعتی ساختمان پیام
صندوق پستی: ۶۵۱۵۵ - ۶۶۶
تلفن: ۳۸۲۶۴۲۳۳ (ویژه) نمابر: ۳۸۲۷۹۰۱۳
سردبیر: ۰۹۱۸۳۱۵۱۴۳۷ آگهی: ۳۸۲۶۴۲۳۳
لیتوگرافی و چاپ: پیام رسانه (۰۸۱ - ۳۴۵۸۶۷۳۱)

پایگاه اینترنتی.....www.Hamedanpayam.com
سامانه پیامکی.....۱۰۰۰۶۰۶۶
ایمیل روزنامه.....info@Hamedanpayam.com
ارتباط با مدیرمسئول.....modir@Hamedanpayam.com
ارتباط با سردبیر.....sardabir@Hamedanpayam.com
سرویس آگهی.....agahi@hamedanpayam.com
سرویس اشتراک.....eshterak@hamedanpayam.com
چاپخانه پیام‌رسانه.....litohoma@yahoo.com

اوقات شرعی

اذان صبح	۵:۲۴
طلوع خورشید	۶:۵۷
اذان ظهر	۱۲:۳۰
غروب خورشید	۱۸:۰۳
اذان مغرب	۱۸:۲۱
نیمه شب شرعی	۲۳:۴۸

آب و هوا
پیش‌بینی وضع هوا:
صاف تا کمی ابری در بعضی ساعتها وزش باد کولاک برف

شهرستان	همدان	بهار	تویسرکان	ملایر	اسدآباد	فامنین	نهاوند	کبودرآهنگ	قروه	فیروزان
	۳	۵	۲	۹	۴	۲	۳	۳	۳	۳
	۱۰	۹	۴	۱۰	۹	۱۲	۷	۱۲	۱۰	۸
	۶۴	۶۶	۶۷	۵۶	۳۰	۵۸	۲۵	۲۰	۲۰	۳۲

• سنج بوسه زاویه‌دیگ تهران

حدیث:
امام علی (ع):
هرگاه خداوند بنده‌ای را دوست بدارد، نیکویی عبادت را در دل او افکند.
غررالحکم ، ح۴۰۶۶

دوبیتی
خوشا روزی که دیدار ته وینم — گل و سنبل ز رخسار ته چینم
بیا بنشین که تا وینم شو و روز — جمالت ای نگار نازنینم

سه شنبه ۲ اسفند ماه ۱۴۰۱ ● ۳۰ رجب ۱۴۴۴ ● ۲۱ فوریه ۲۰۲۳ ● شماره ۴۵۳۳

مدیرکل میراث فرهنگی، گردشگری و صنایع‌دستی استان همدان تأکید کرد:

راهنمایان گردشگری معرف همدان جهانی

▪ راهنمایان در سایت تاریخی هگمتانه امروز گرد هم می‌آیند

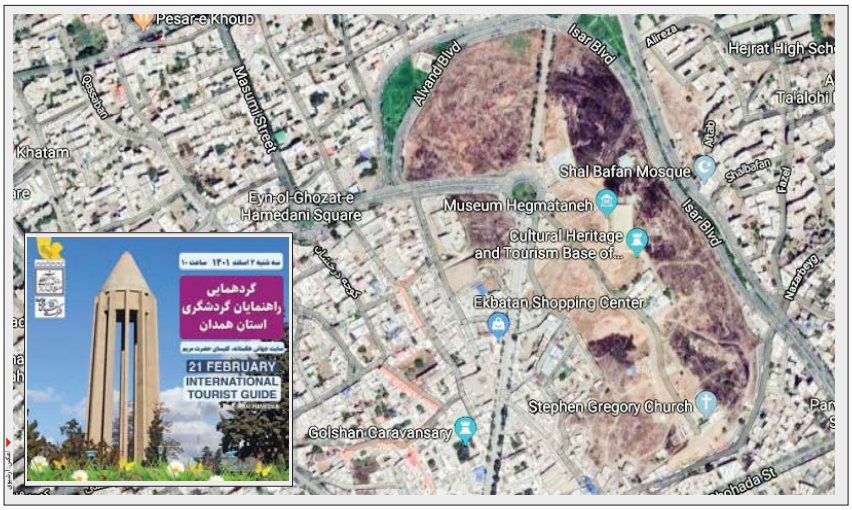

مدیرکل میراث فرهنگی، گردشگری و صنایع‌دستی استان همدان گفت: امروز ۲اسفند ماه ساعت ۱۰ صبح راهنمایان گردشگری در سایت تاریخی هگمتانه گردهم می‌آیند تا پیام آمادەشدن همدان برای ورود به عرصه جهانی را به ایران و جهان اعلام کنند.

محسن معصوم علیزاده نقش راهنمای گردشگر را در پایتخت تاریخ و تمدن ایران زمین تعیین‌کننده دانست و گفت: در سال‌های اخیر به واسطه تشکیل و تکمیل پرونده ثبت جهانی همدان راهنمایان گردشگری به عنوان سفیران فرهنگی، پیام آمادەشدن همدان برای جهانی‌شدن را به شکل‌های مختلف به دنیا خواهند رساند.

مدیرکل میراث فرهنگی، گردشگری و صنایع‌دستی استان همدان با عنوان این مطلب راهنمایان گردشگری را حلقه‌های اصلی توسعه صنعت گردشگری دانست و تأکید کرد: رسالت رساندن پیام جهانی‌شدن همدان این روزها به دوش راهنمایان گردشگری خواهد بود تا به همه میهمانان ورودی همدان اعلام کنند، پرونده (هگمتانه و مرکز تاریخی همدان) در یونسکو در حال بررسی است.

محسن معصوم علیزاده عنوان کرد: راهنمایان گردشگری می‌کوشند تا زیبایی‌های فرهنگی، تاریخی و طبیعی میهن خود و سایرنقاط جهان را به نحوی شایسته معرفی کنند و اگر استان بیش از پیش در برگزاری همایش‌ها و سمینارها از توان علمی راهنمایان برای هدایت میهمانان ورودی به استان و معرفی همدان استفاده کند، می‌تواند در مسیری هدفمند همدان را به ایران و جهان بشناساند.

معصوم علیزاده راهنمای گردشگری استان همدان همچون دیگر راهنمایان ایران و جهان به لحاظ ویژگی‌های خاص شغلی مورد اعتماد گردشگران است.

وی با اشاره به ظرفیت راهنمایان گردشگری برای رساندن پیام همدان جهانی گفت: تحقق توسعه گردشگری به ارزیابی و بهره‌گیری مناسب از ظرفیت‌های موجود بستگی دارد. گام بعد جهت رونق گردشگری ایجاد زیرساخت‌های مورد نیاز از جمله درنظرگرفتن مجموعه‌ای از خدمات برای رفاه حال گردشگران است که راهنمایان می‌توانند این مهم را موجب شوند.

معصوم علیزاده عنوان کرد: هر روزه در سراسر دنیا بر تعداد سفرهای گروهی افزوده می‌شود. این نوع سفرها دارای مزایایی است که ازجمله آنها می‌توان به استفاده بهینه مردم از زمان وصرف هزینه‌ها اشاره کرد. و مهمترین مزیت دیگر این سفرها برای استان‌همدان آشنایی گردشگران با ظرفیت‌های میراث تاریخی و همدانی است که برای جهانی‌شدن در تکاپو است.

مدیرکل میراث فرهنگی، صنایع‌دستی و گردشگری استان همدان با تذکر این نکته که توسعه صنعت گردشگری بستری جهت ایجاد اشتغال پایدار است، افزود: یکی از مهمترین اقدامات در توسعه صنعت گردشگری معرفی ظرفیت‌ها و فرصت‌ها با بهره‌گیری از روش‌های نوین است که باید مورد توجه قرار بگیرد.

معصوم علیزاده عنوان کرد: تورگردانی و تصدی بخش گردشگری باید اصولی و توسط افراد مجرب انجام شود بر این اساس ورود و دخالت بخش‌های فاقد مجوز در این حوزه که اقدامی غیرقانونی است، باید از طریق مراجع ذی‌صلاح مورد پیگیری قرار بگیرد.

وی گفت: بدون تردید، راهنمای سفر نقش کلیدی یک رابط میان محیط (جامعه میزبان)، گردشگران و سایر ذی‌نفعان را ایفا می‌کند. هرچه راهنمای سفر در کارش تسلط بیشتری داشته‌باشد، کوله‌باری که گردشگر با خود به ارمغان می‌برد از استان نیز غنی‌تر بوده و رضایت وی از سفرش بیشتر خواهد بود و جوامع مرتبط نیز بیش از پیش، منتفع می‌شوند.

معصوم علیزاده دوم اسفندماه برابر با ۲۱ فوریه را که به نام روز جهانی راهنمای گردشگری تعیین شده و به لحاظ اهمیت و جایگاه این شغل در تقویم جهانی نیز به ثبت رسیده‌است را به راهنمایان استان و ایران تبریک گفت و عنوان کرد: از سال ۱۹۹۰ و پس از تشکیل فدراسیون جهانی راهنمایان، روز راهنمای گردشگری در بسیاری ازنقاط جهان جشن گرفته می‌شود. راهنمای گردشگری به عنوان یکی از قدیمی‌ترین شغل‌های جهان بوده و انتخاب یک روز در تقویم جهانی نیز بیانگر شغل و حرفه‌ای ارزشمند، مورد توجه و بااهمیت شناخته شده‌است.

٦ مقام نخست برای شرکت نفت همدان در مسابقات کشوری قرآن

شرکت پخش منطقه همدان در مرحله نیمه‌نهایی بیست‌و ششمین دوره مسابقات سراسری قرآن‌کریم و نهج‌البلاغه شرکت ملی پالایش و پخش فراورده‌های نفتی ایران، باداوره شهدای مدافع امنیت حائز٦ مقام اولی شد.

مدیر شرکت پخش منطقه نفت همدان بیان کرد: این مسابقات که به میزبانی خطوط لوله و مخابرات نفت منطقه غرب، ۲۷ بهمن ۱۴۰۱ در محل دانشگاه صنعتی شهر کرمانشاه برگزار شد با معرفی برگزیدگان ۷ شرکت تابعه شرکت ملی پالایش و پخش فراورده های نفتی ایران در غرب کشور به کار خود پایان داد.

امین روستایی افزود: این مسابقات، با حضور ۷۴ نفر برگزیده از مرحله مقدماتی در منطقه ٦ کشوری (شامل مناطق هفتگانه شرکت های پخش مناطق همدان، کردستان، کرمانشاه، ایلام و لرستان و شرکت های خطوط لوله و مخابرات غرب و لرستان) در رشته‌های قرائت تحقیق، قرائت ترتیل، قرائت تقلیدی، حفظ، مفاهیم قرآن و مفاهیم نهج البلاغه در ٤ گروه سنی متوسطه اول، متوسطه دوم، دانشجویان و طلاب و کارکنان و همسران برگزار شد. روستایی با اشاره به‌اینکه منطقه همدان با ۱۳ نفر در این دوره از رقابت‌ها حاضر شد، تصریح کرد: علاوه بر کسب ٦ مقام اولی، ۸نفر دیگر از شرکت‌کنندگان نیز مقام دوم را از آن خود کردند. در این دوره، پس از رقابتی نزدیک و با داوری ۸ نفر از داوران زبده کشوری در ۲ بخش خواهران و برادران، نفرات برگزیده معرفی شدند. روستایی این موفقیت معنوی کارکنان منطقه در هفته قرآن کریم را گامی اثربخش در ترویج معارف دینی و اخلاقی در میان پرسنل دانست و از متولیان برگزاری و هماهنگی‌های به عمل آمده تقدیر کرد. او با بیان اینکه سفارش به خواندن قرآن از مصادیق امر به معروف است اذعان داشت: وزارت نفت به تبع آن شرکت های زیرمجموعه از جمله شرکت ملی پخش فراورده های نفتی همواره در صف اول برگزاری مسابقات قرآن و تشویق و ترغیب همکاران و خانواده های آنان به خواندن قرآن و عمل به فرامین آن بوده و هستند. بر پایه این گزارش اسامی برگزیدگان شرکت پخش فراورده‌های نفتی منطقه همدان در مرحله نیمه‌نهایی به این شرح است: خانم‌ها زهرا متین، رقیه زیادی، مریم باخدا، ویدا شیرانی‌اصل به ترتیب در رشته‌های حفظ کل، حفظ ۱۵ جزء، مفاهیم نهج‌البلاغه و مفاهیم قرآن‌کریم اول شدند. همچنین آقایان مهدی خالق‌پور و محمدحسین مولوی به ترتیب در رشته‌های قرائت ترتیل و حفظ ۳ جزء، حائز امتیاز نخست شدند. در بخشی دیگر آقایان علی سهرابی و یاسین سهرابی در رشته قرائت تحقیق و خانم‌ها اعظم سیفیان، مریم رسولی و فاطمه بهرامی به ترتیب در رشته‌های حفظ ۵ جزء، حفظ ۳ جزء و قرائت ترتیل دوم شدند. مدیر منطقه همدان یادآور شد: در مرحله نیمه‌نهایی بیست‌وششمین دوره نیز نفرات نخست تا سوم این دوره از مسابقات مشخص و حائزین رتبه نخست به مرحله نهایی به میزبانی مشهد مقدس که به زودی زمان برگزاری آن اعلام خواهد شد، راه خواهند یافت. گفتنی است این مسابقات ویژه کارکنان و خانواده های شرکت ملی پالایش و پخش فرآورده های نفتی بوده که تا کنون ۲۵ دوره آن در ۳ مرحله مقدماتی، نیمه نهایی و نهایی برگزار و به پایان رسیده است.

هنر فرش‌بافی ملایر شهرت جهانی دارد

نخستین نمایشگاه فرش دستباف و صنایع‌دستی تا پنجم اسفندماه در ملایر برگزار می‌شود.

رئیس اداره میراث فرهنگی، صنایع‌دستی و گردشگری شهرستان ملایر بیان کرد: شهرت فرش پیچ جوزان جهانی است و خیلی از فرش‌های ملایر در کشورهای اروپایی فروخته می‌شود.

ابراهیم جلیلی اظهار کرد: در راستای سیزدهمین جشنواره زمستانی که در همدان در حال برگزاری است، به تبع در ملایر نیز برنامه‌های پیش‌بینی کردیم که یکی از این برنامه‌ها، نمایشگاه فرش دستباف و سایر هنرهای دستی است که در محل سرای فرهنگ و هنر شهرداری، واقع در خیابان شهید رجایی، روبه‌روی کوچه زرینی تا پنجم اسفندماه نمایشگاه دایر است.

وی با بیان اینکه این نمایشگاه ۲۰ غرفه دارد و بیشتر شامل فرش‌های دستباف است که در شهرستان ملایر بافته می‌شود، گفت: در این غرفه‌ها فرش کسب و تنج، فرش پیچ جوزان، فرش نقش ماهی حسین‌آباد و ازندریان و در ابعاد مختلف تابلو فرش‌هایی که مربوط به ملایر و سایر شهرستان‌ها هستند، به نمایش گذاشته‌شده‌است.

این مقام مسئول خاطرنشان کرد: در بحث میراث ناملموس تاکنون ۱۵ اثر از ملایر ثبت شده و ۳ اثر از آثاری که در لیست میراث ناملموس کشور در رشته‌های صنایع‌دستی ثبت شده، مربوط به فن بافت فرش‌هایی است که در شهرستان ملایر وجود دارد.

رئیس اداره میراث فرهنگی ملایر افزود: فن بافت فرش پیچ جوزان و فن بافت فرش چهارچنگ روستای کسب و تنج امسال ثبت شده و فن بافت نقش ماهی مربوط به ازندریان و حسین‌آباد شاملو و روستاهای اطراف نیز در میراث ناملموس ثبت ملی شده‌اند.وی ادامه داد: شهرستان ملایر به لحاظ دانشها و فن‌ها و مهارت‌ها و نقشه‌های فرش در سطح کشور حرف برای گفتن دارد؛ چنانکه شهرت فرش پیچ جوزان جهانی است و خیلی از فرش‌های ملایر در کشورهای اروپایی فروخته می‌شود.

به گزارش ایسنا، جلیلی گفت: این نخستین نمایشگاه فرش است که برگزار می‌شود و امیدواریم که مردم استقبال کنند و برگزاری چنین نمایشگاه‌هایی تداوم پیدا کند و به نحو احسن و بهترین وجه بتوانیم این نمایشگاه را ادامه دهیم البته در کنار فرش، انواع صنایع‌دستی نیز در معرض دید علاقه‌مندان قرارگرفته که شامل انواع گلیم، سفال، منبت‌های ریز، کارهای چوبی و برجسته‌کاری‌های خراطی است.

عکس روز

▪ جمع‌آوری برف‌های شهر

عکس: همدان پیام

صنایع دستی

وام ۲۰ میلیونی برای خرید صنایع‌دستی

معاون صنایع‌دستی کشور از تخصیص تسهیلات ۲۰ میلیون تومانی، به‌منظور افزایش تقاضا و تشویق خرید صنایع‌دستی خبر داد.

مریم جلالی در جشنواره ملی تولیدات چندرسانه‌ای میراث فرهنگی، در تشریح وضعیت صنایع‌دستی کشور گفت: از آن‌جایی‌که حدود ۷۵درصد بانوان در ابتدا و انتهای زنجیره تولید و مصرف صنایع‌دستی قرار می‌گیرند، ما می‌توانیم برنامه‌های خوبی برای حمایت و ارائه تسهیلات به تولیدکنندگان و مصرف‌کنندگان این حوزه داشته‌باشیم.

جلالی توضیح داد: در راستای حمایت از صنایع و ایجاد اشتغال، تسهیلات تبصره ۱٦ و ۱۸ به تولیدکنندگان و کارآفرینان صنایع‌دستی تعلق پیدا می‌کند و فعالان این عرصه می‌توانند بدون تضمین‌های عجیب‌وغریب و به‌راحتی از تسهیلات استفاده‌کنند. از طرف دیگر یک وام ۲۰ میلیونی خرید صنایع‌دستی در نظر گرفته شده‌است تا تشویق تقاضا برای خریداران صنایع‌دستی باشد، این کارت توسط صندوق کارآفرینی امید طراحی شده که افراد می‌توانند برای خرید شب عید و هدایا از آن استفاده کنند و صنایع‌دستی خریداری کنند .همچنین همه دستگاه‌ها موظف شدند هدایای نوروزی و خریدهای خود را از صنایع‌دستی داشته‌باشند. این موارد از حمایت‌های قانونگذاران است زیرا قوانین است که حمایت از صنعتگر را موفق می‌کند.

معاون وزیر با اشاره به حمایت‌های فرهنگی و توسعه از تولید و اشتغال در حوزه صنایع‌دستی افزود: تمام جایگاه‌های پست، ایستگاه‌های راه‌آهن و شهرداری‌ها نیز موظف شدند در مبادی ورودی همه شهرها بازارچه‌های صنایع‌دستی برای رونق فروش ایجاد کنند.

جلالی گفت: از طرف دیگر برای خلق محصولات و ایجاد بازارچه‌ها باید محصولات کاربردی در آن وجود داشته‌باشد، لذا برای شناسایی و خلق آثار جدید به پارک‌های علم و فناوری و خانه‌های خلاق کمک کردیم تا در تولید محصول کمک کنند و محصولات جدید در حوزه صنایع‌دستی بر اساس اصالت‌ها و ریشه‌های صنایع‌دستی تولید کنند. درواقع محصولات تازه طراحی شود و این محصولات بتواند در سبد مصرف خانواده‌ها قرار بگیرد و با این اقدامات به دنبال این بودیم که از مهمترین رکن تولید، عرضه و تقاضا حمایت داشته‌باشیم و حمایت‌ها را در این ۳ حوزه سامان دهیم.

معاون صنایع‌دستی کشور شرح داد: علاوه بر این اشتغال، تولید صنایع‌دستی و تولید فرهنگ پایه ذات زنانه دارد و این تولیدات مبتنی بر فرهنگ تولید می‌شود، لذا با توانمندسازی بانوان و با شعار هر خانه یک کارگاه به دنبال این هستیم که تمام زنان در سنین کار بتوانند با اشتغال در صنایع‌دستی به خلق ثروت برسند، زیرا این مادران ما هستند که تولید عاطفه و عشق دارند، علاوه بر این تولید تربیت و قانون هم دارند و تنها لازم است با تولید صنایع‌دستی به تولید ثروت هم برسند.

مریم جلالی خاطرنشان کرد: در بودجه ۱۴۰۲ تمام تلاش معاونت میراث فرهنگی این بوده‌است که بتوانیم تسهیلگری صادرات داشته‌باشیم، زیرا بازار در خارج از کشور برای صنایع‌دستی ما بسیار فراهم است و بازار مشتری طالب دارد.به طور قطع با رفع پیمان‌سپاری ارزی برای صادرکنندگان صنایع‌دستی شرایط خوبی برای صادرات فراهم‌شده‌است. علاوه بر این ایجاد بانک‌های اطلاعاتی برای صنایع‌دستی کل کشور یکی از اقداماتی است که به‌زودی تسهیلگری برای صادرات صنایع‌دستی خواهد بود. ایجاد شرکت‌های پشتیبان برای کمک به سرمایه‌گذاری در صنایع‌دستی و تشویق سرمایه‌گذاران، همگرایی و هم‌افزایی با بخش گردشگری و میراث‌فرهنگی اصلی‌ترین کارها و برنامه‌های سال ۱۴۰۲ است و امیدواریم با تأسیس خانه‌های خلاق، بازارچه‌ها و صادرات این امر مهم را به‌خوبی پوشش بدهیم.

جلالی از طراحی یک سامانه و پلتفرم برای اتصال شهرها و روستاهای جهانی با یکدیگر خبر داد و افزود: این ابزار به‌منظور ایجاد هم‌افزایی و ایجاد شبکه‌ای از همکاری بین شهرداران، استانداران و ادارات کل میراث‌فرهنگی و صنایع‌دستی شهرها و روستاهای ملی و جهانی شکل خواهد گرفت.