ماهنامه فرهنگی، اجتماعی، اقتصادی و سیاسی

کیمیا لرستان

چهارشنبه ۳۰ مهر ۱۳۹۹ ■ ٤ ربیع الاول ۱٤٤۲ ■ سال سوم ■ شماره ۲۷ ■ ٤ صفحه ■ قیمت ۱۵۰۰ تومان

شهردار منطقه ۳ خرم آباد:

آغاز عملیات احداث پروژه بزرگ پارک صخره ای پاگر

۴

رییس کل دادگستری لرستان:

قضات باید بر محور عدالت حرکت کنند

۲

جلوی تخریب جنگل‌های زاگرس را بگیرید

صفحه۳

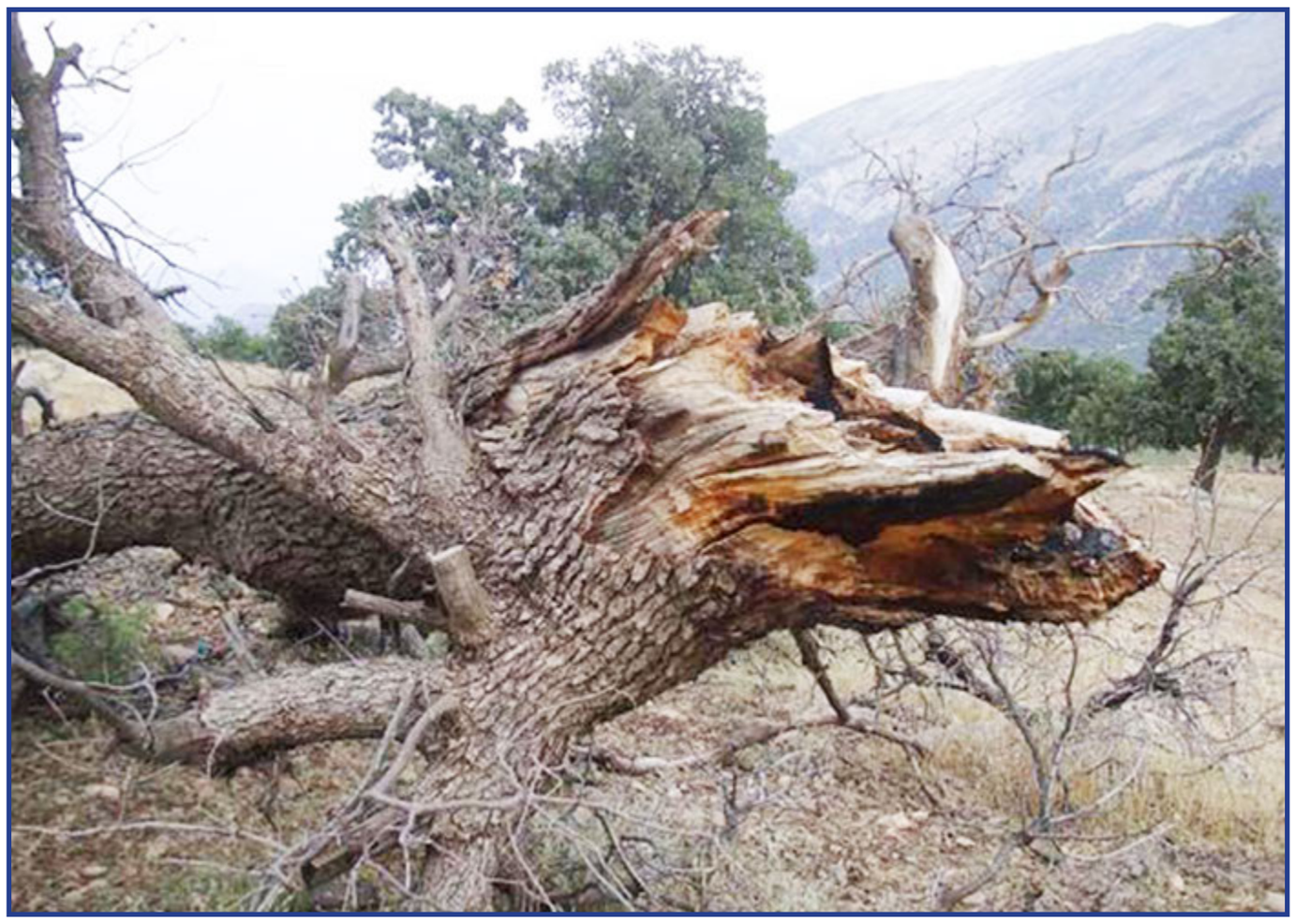

گزارش

جدال پاییزی با غول کرونا

هرسال که پاییز فرا می‌رسید تنها دغدغه خانواده‌ها سرماخوردگی بود اما چند سالی است که آنفلوآنزا هم میهمان همیشگی خانواده‌ها شده و به نوعی زندگی مردم را در پاییز و زمستان تحت تاثیر خودش قرار داده است اما اکنون مردم می‌گویند با کرونا چه کنیم؟

البته واکسن آنفلوآنزا که آمد خبرهای بهتری از این موضوع به گوش می رسید چون واکسن تا حدود زیادی درمانگر خوبی برای این بیماری شده اما امسال جدالی سنگین تر به نام غول کرونا پاییز را متفاوت تر کرده است.

تا فصل بهار و تابستان بود مردم از هم هراس داشتند که کرونا نگیرند و به نوعی از هم فرار می کردند که مبادا کرونا را از هم بگیرند اما در فصل پاییز بخاطر سرماخوردگی و آنفلوآنزا حتی می توان گفت فرزند از پدر و مادر و یا برعکس آن می ترسند چرا که کرونا و سرماخوردگی و آنفلوآنزا با هم یکی شده اند و هیچکس نمی داند که به چه نوع بیماری دچار شده است.

اما مسأله مهمتر این روزها غول بزرگ و هولناکی به نام کرونا است که تا چند روز پیش فقط می شنیدیم که فلان فرد کرونا گرفته اما اکنون به خانواده ها رسیده است به طوری که اعضای یک خانواده با هم درگیر کرونا می‌شوند...

متن کامل درصفحه۳

چراغ ۱۱ روستای لرستان روشن شد

۲

راهداری لرستان بهترین استان درحوزه ایمنی و ترافیک شناخته شد

۳

پایان ماموریت ستادهای معین بازسازی در مناطق سیل زده لرستان

۳

مجتمع‌های مسکونی و ایجاد اشتغال!

حقیقت امر این است بعد از اینکه مشخص شد در دوره مردی که می‌خواست همه کارها را یک تنه انجام شود فقط ۷۷۵ هزار واحد مسکن مهر به بهره‌برداری رسید ولی در طی هفت سال گذشته در مجموع ۴.۵ میلیون واحد مسکن، توسط دولت در کل کشور ساخته شده است، ما نگاه و رویکردمان را نسبت به مقوله مسکن تغییر دادیم.

چرا که با افزایش تعداد آپارتمان‌های مملکت ضرورت توسعه دانش آپارتمان نشینی بیش از پیش عیان می‌شود و وقتی سخن از حقوق شهروندی به میان می‌آید ما عنان از کف می‌دهیم و ناخودآگاه میدان داری می‌کنیم!

امروز هم اگر ریا نباشد قصد داریم حقوق شهروندی در مقوله آپارتمان نشینی را آچارکشی کنیم. البته این حقوق شهروندی با آن حقوق شهروندی که رئیس جمهور محترم فرمودند مختصر تفاوت‌هایی دارد؛ در جریان باشید. و اما آپارتمان نشینی در عصر حاضر و استفاده از فرصت‌های پیش رو...

با وجود اینکه بسیاری از آپارتمان نشینان از وجود برخی مشکلات نظیر پرداخت نشدن حق شارژ توسط از عده‌ای ساکنین محل، نگهداری حیوانات خانگی مثل سگ ، مار، ایگوانا، لاما و سایر حیوانات ریز و درشت، مشاع بودن پارکینگ، سر و صدا و □ شاکی هستند ولی می‌توان از این تهدیدات آپارتمان نشینی به عنوان به فرصت طلایی بهره جست و حتی برخی مشکلات نظام را حل و فصل کرد. از آنجا که حدود و ثغور وظایف ما لایتناهی است و در همه امور دستی بر آتش داریم چند پیشنهاد سوفسطایی و سهل الادراک در خصوص استفاده بهینه از آپارتمان و مزایای آپارتمان نشینی ارائه می‌کنیم علی برکت الله:

الف) رفع مشکل بیکاری:

در حال حاضر یکی از مشکلات اساسی دولت مشکل بیکاری و کاهش نرخ اشتغال است. بر اساس قوانین بین‌المللی هر فرد در هفته یک ساعت کار کند، در زمره شاغلین قرار دارد. بنابراین مدیران ساختمان را می‌توان در زمره افراد شاغل برشمرد و برای ساختمان دو یا حتی چند رئیس در ژانرهای مختلف با توجه به تخصصشان انتخاب کرد و آمار اشتغال را بالا برد!

ب) بانک اطلاعاتی قوی

یکی از خصوصیات انسان فرهیخته و شریف آگاهی داشتن از شرایط و حال روز همسایه است. این اصل به خوبی در تعداد زیادی از آپارتمان‌ها رعایت می‌شود. به خصوص که برخی از نسوان محترم تا از جیک و پوک همسایه‌ها سر درنیاورند، ول کن ماجرا نیستند و به محض شنیدن سر و صدا، ورود یک غریبه به منزل همسایه و .. به بهانه پول شارژ، غذای نذری، تحویل قبوض خدماتی و... به خانه همسایه سرک می‌کشند و ته و توی قضیه را در می‌آورند. بنابراین می‌توان از تخصص و اطلاعات ذی قیمت این بزرگواران در کشف جنایت‌های مختلف، کشفیات مواد مخدر، سرقت‌های بزرگ، گم شدن مبالغ هنگفت دلاری و □ استفاده کرد.

پ) ایجاد اشتغال با باغ وحش خانگی

امروزه مشاغل خرد در دنیا به یکی از اساس مقدماتی اقتصاد تبدیل شده است. از سویی تعداد حیوانات دست آموز ساکنین آپارتمان‌ها کم نیستند. فلذا پیشنهاد می‌شود در حیاط آپارتمان محوطه‌ای برای نگهداری حیوانات دست آموز ساکنین آپارتمان تعبیه شود و عزیزان حیوانات خود را در این مکان در معرض نمایش عموم قرار دهند. هم کسب درآمدی است و هم ایجاد اشتغال با تعیین مدیر باغ وحش، نگهبان، بلیط فروش، مسئول تغذیه و ...

سایر مزایای آپارتمان نشینی را هم خودتان لیست کنید. بیل که به کمرتان نخورده است!

قضات باید بر محور عدالت حرکت کنند

رییس کل دادگستری لرستان در مراسم تحلیف کارآموزان قضایی تاکید کرد: قضات باید بر محور عدالت حرکت کنند.

به گزارش روابط عمومی دادگستری کل استان لرستان، محمّد رزم رئیس کل دادگستری استان لرستان در مراسم تحلیف کارآموزان قضایی ضمن ابراز خوشحالی از طی کردن مراحل جذب در قوّه قضاییه توسط این پرسنل قضایی و نیز تبریک هفته دفاع مقدّس، ابراز داشت: قضاوت جایگاه بسیار مهمی است و از قداست بالایی برخوردار می باشد.

وی با اشاره به این که قضاوت متفاوت از سمت های اجرایی است و نباید به دید شغل و کارمندی و کسب درآمد به این جایگاه نگاه کرد، افزود: قضاوت شئون خاصی دارد که بایستی رعایت شود و قضات باید بر محور عدالت حرکت کنند و ما در این زمینه آیات و روایات فراوانی داریم که بر قضاوت عادلانه تاکید دارند.

این مقام ارشد قضایی استان در ادامه با تاکید بر رعایت اصل بی طرفی در بین اصحاب دعوا، بیان داشت: قاضی باید به‌گونه‌ای با اصحاب دعوا برخورد کند که هیچ شائبه ای مبنی بر جانبداری از یکی از اصحاب دعوی به وجود نیاید.

نماینده عالی دستگاه قضایی در استان لرستان ضمن تاکید بر اینکه آموزش بایستی بصورت مستمر در دستور کار قضات قرار گیرد، گفت: قضاوت کار انبیا و ائمه اطهار علیهم السلام است و در نهایت به عهده فقها و مجتهدین جامع الشرایط

گذاشته شده و همه قضات ماذون از ناحیه ولی فقیه هستیم که این امر به ریاست محترم قوه قضاییه تفویض شده است.

وی با اشاره به اینکه در نظام جمهوری اسلامی مردم پشتیبان نظام و ولی نعمت مسئولین هستند و مسئولین و قضات بایستی کارشان زمینه ساز جلب رضایت مردم را فراهم کند، افزود: هنگامی پشتیبانی مردم را داشته باشیم قوّه قضاییه با صلابت و اقتدار خواهد شد و به رسالت اصلی خود که همان اجرای عدالت است دست خواهد یافت.

رئیس شورای قضایی لرستان در پایان ضمن تاکید بر اینکه قضات با استقلال خود بایستی آرا محکم و مستدل و مطابق مبانی فقهی و حقوقی صادر کنند، ابراز داشت: سیاست‌های اولویتی قوه قضاییه بایستی مد نظر همه قضات بوده و در راستای اجرای کامل و دقیق آن‌ها تلاش نمایند.

چراغ ۱۱ روستای لرستان روشن شد

مهندس فریدون خودنیا افزود: نیروهای ما توانستند به صورت جهادی و در کمترین زمان ممکن ۱۱ روستای استان را برقدار و چراغ خانه های محروم را روشن کنند.

وی ادامه داد: در این راستا روستاهای چیاسی ۱ و ۲ ، بن سرده،دارابی و بلیلان در شهرستان کوهدشت، حسین آباد پایین در شهرستان نورآباد، زرین بان در شهرستان پلدختر، دره حسین درشهرستان بروجرد، روستاهای انارستان و سرکول در شهرستان الیگودرز و روستای آب چنار در شهرستان خرم‌آباد برقدار شدند.

مدیرعامل شرکت توزیع برق لرستان بیان کرد: در این روستاها،۱۰ دستگاه پست هوایی ، احداث ۳/۱ کیلومتر شبکه

فشار متوسط و ۴/۲ کیلومتر شبکه فشار ضعیف انجام و حدود ۱۲ میلیارد ریال هزینه شده است.

وی تصریح کرد: در ۱۱ روستای اشاره شده تعداد ۷۹ خانواده در این روستاهای ساکن و با تلاش و اقدام جهادی نیروهای شرکت توزیع در کوتاه‌ترین زمان ممکن که حدود دو هفته طول کشید، از نعمت برق برخوردار شدند.

مهندس خودنیا اظهار کرد: با توجه به اینکه برق رسانی به روستاها از سیاست‌های وزارت نیرو و در اولویت کاری این شرکت است، در صدد هستیم تا با برنامه ریزی های مدون همه روستاهای زیر ۵ خانوار استان را که دارای کد روستا و راه دسترسی مناسب هستند، برقدار نماییم.

مدیرعامل شرکت توزیع برق لرستان در پایان گفت:احداث شبکه های جدید برای تامین برق مشترکان روستایی ، شهری و بهینه سازی شبکه های فشار متوسط و فشار ضعیف در اولویت کار ما قرار دارد، مطمئنا این روند باعث کاهش خاموشی ها و افزایش قابلیت اطمینان شبکه های برق شده و رضایتمندی مردم عزیزمان را در پی خواهد داشت.

بخشی از وصیت نامه شهیدرحیم دلفانی

طرح هرهفته با یک شهید استان با همکاری بسیج رسانه لرستان برگزار می شود ، این هفته بخشی از وصیت نامه شهیدرحیم دلفانی را به شرح زیر می خوانیم:

شهیدرحیم دلفانی:

تاریخ تولد : ۱۰ مهر ۱۳۳۹

محل تولد: روستای ده پیر از توابع شهرستان خرم آباد

تاریخ شهادت : ۱۶ دی ۱۳۶۶، در ماووت عراق بر اثر اصابت ترکش به سینه، دست و پا

مناجات نامه :

الهی چگونه گویم نشناختمت که شناختمت و چگونه گویم شناختمت که نشناختمت .

الهی همه گویند خدا کو حسن گوید جز خدا کو .

الهی ما را یارای دیدن خورشید نیست دم از دیدار خورشید آفرین چو می زنیم .

الهی اگر چه درویشم ولی داراتر از من کیست که تو دارایی منی .

الهی اگر ستارالعیوب نبودی ما از رسوایی چه می کردیم .

الهی هرچه بیشتر دانستم نادانتر شدم برنادانیم بیفزا

الهی گروهی کو کو می گویند و من هو هو.

الهی تو پاک آفریده ای ، ما آلوده کردیم .

الهی پیشانی بر خاک نهادن آسان است دل از خاک برداشتن دشوار است .

الهی شکرت که می گویم شکرت .

الهی شکرت که از تنهایی و خلوت لذت می برم چه تنها از خلوت وحشت دارد .

الهی آمدم ردم مکن آتشینم کرده ای سردم مکن .

الهی آنکه را عشق نیست ارزش چیست .

الهی از من آهی و از تو نگاهی .

الهی آنکه در نماز جواب سلام نمی شنود هنوز نماز گذار نشده ما را با نمازگذاران بدار .

الهی چگونه از عهده شکر برآیم که این بی نام و نشان را سر و سامان داده ای .

الهی تا حال تو را پنهان می داشتم و حال جز تو را پنهان می دانم .

الهی شکرت که دوستانت را دوست دارم و دشمنانت را دشمن .

الهی نمی گویم که از دوستانم ولی شکر که از دشمنان نیستم .

فرازهایی از وصیت نامه شهید حاج رحیم دلفانی

راه شهیدان و هدف آنها را از بین نبرید .

ابتدا به حقانیت دین اسلام و پیامبر گرانقدرش حضرت محمد مصطفی(ص) شهادت می دهم و به علی و یازده فرزندش که راهنمای طریق الهی و امام پیشوای ما شیعیان هستند گواهی می دهم پس بر آخرین آنان مهدی صاحب الزمان(عج) و نایب بر حقش درود می فرستم .

خوشا آنان که شوق دیدار حسین و زیارت مزار مطهرش را دارند و شبها از معشوق او درخلوتگه عشق با چشم گریان و دل سوزان او را صدا می زنند و سرودی را زمزمه می کنند که تا ابد دراین شبها و همه شبهای بعد از این سکوت بیابان طنین خواهد داشت .

ای دلباختگان حق و ای رزمندگان جبهه حق مبادا در نگهداری آن تعلل و مسالحه بورزید که در آن صورت به خون شهیدان خیانت کرده اید . ای خواهران و ای برادران و ای جوانمردان و ای پیرمردان هیچ وقت و در هیچ حال امام را تنها نگذارید و همواره پشتیبان ولی فقیه و روحانیت اصیل باشید و از زحمات خود نسبت به آنان دریغ نورزید و راه شهدا و هدف آنان را هیچوقت از یاد مبرید که راه و هدف اینان همان راه و هدف حسین و اولیاء خداست .

افتتاح سایت تلفن همراه اسلام آباد شهرستان بروجرد

سایت تلفن همراه اسلام آباد شهرستان بروجرد با حضور دکتر فاطمه مقصودی نماینده مردم بروجرد در مجلس شورای اسلامی ، گودرزیان فرماندار، مهندس قاسمی مدیر مخابرات منطقه لرستان ، مهندس حاتمی مدیریت مخابرات بروجرد و جمعی از کارکنان مخابرات افتتاح شد .

در این مراسم مهندس قاسمی مدیر مخابرات منطقه لرستان گفت : در سالجاری طبق برنامه توسعه ارتباطات در استان ، ۶۰ سایت تلفن همراه در استان احداث خواهد شد که تاکنون تجهیزات سی سایت وارد استان شده است و این سایتها در شهرها و روستاهای استان نصب و راه اندازی خواهند شد .

وی عنوان کرد: جهت راه اندازی این سایت اعتباری بالغ بر بیست میلیارد ریال از محل اعتبارات شرکت مخابرات ایران هزینه شده است .

وی افزود : متاسفانه جهت راه اندازی سایتها در شهرستان بروجرد مشکل معارض داریم و از نمایندگان و فرماندار محترم این شهرستان تقاضامندیم که در راستای اجرای این پروژه ها ، مخابرات منطقه لرستان را یاری نمایند .

مدیر مخابرات منطقه لرستان با اشاره به اینکه وجود سایت مخابرات در محل هیچ گونه مشکلی برای ساکنین ایجاد نمی کند و مضرات آن به مراتب کمتر از گوشی تلفن همراهی ست که در طول شبانه روز کنار ماست، اذعان داشت: در مرکز مخابراتی که بنده و همکارانم در طول روز هشت ساعت مشغول کار اداری هستیم، یک سایت وجود دارد اما هیچگونه مشکل و خطری متوجه ما نشده است لذا از شهروندان و معارضین محل تقاضا داریم نسبت به احداث سایت ممانعت نکنند که این کار موجب عدم توسعه استان و نیز فرار سرمایه های عظیم ارتباطی از استان خواهد شد.

وی در پایان از زحمات همکاران در جهت اجرای این پروژه تقدیر و تشکر نمود.

در راستای طرح آجر به آجر و با هدف مشارکت حداکثری مردم در ساخت مدارس صورت گرفت؛

مشارکت شهرداری خرم آباد در جذب حداکثری خیرین مدرسه ساز

در راستای طرح آجر به آجر و با هدف مشارکت حداکثری مردم در ساخت مدارس،شهرداری خرم آباد در جذب حداکثری خیرین مدرسه ساز مشارکت خواهد کرد.

در جلسه ای که با حضور رضوی رئیس مجمع خیرین مدرسه ساز استان ، غفوری نژاد مدیر کل نوسازی مدارس لرستان، رضائیان معاونت اجرایی و خرم آبادی معاونت مشارکتهای مردمی در شهرداری خرم آباد و با حضور شریفی شهردار و اعضای شورای شهر برگزار گردید ، راه های افزایش مشارکت حداکثری مردم در ساخت فضاهای آموزشی و ایجاد فضای سبز مدارس بررسی و رایزنی شد.

در این جلسه مهندس غفوری نژاد مدیرکل نوسازی مدارس لرستان اظهار داشت: نوسازی مدارس ۲۷۰ پروژه در سطح استان با اعتبار سیصد و ۷۰ میلیارد تومان در دست ساخت دارد که از این تعداد ۳۵ مدرسه با اعتبار ۷۰ میلیارد تومان متعلق به شهرستان خرم آباد می باشد.

وی در ادامه ضمن تایید کاستی ها در بخش فضاهای آموزشی تصریح کرد: علی رغم تلاش های شبانه روزی همکاران بنده در نوسازی مدارس در ساخت و تجهیز مدارس باید اعتراف کنم که ما با مشکلات فراوانی در بحث تامین فضای ایمن و استاندارد آموزشی مواجه هستیم به نحویکه اگر بخواهیم این نواقص را برطرف کنیم با فرض بر مهار صد در صدی تورم به ۳۰ سال زمان و اعتبار ۲۰۰ میلیارد تومان برای هر سال نیازمندیم و البته انجام این مهم با وضعیت موجود تنها با حضور گرم خیرین می تواند ممکن شود.

وی حضور خیرین را فرصتی مغتنم برشمرد و افزود : حضور خیرین در جریان سیل سال گذشته موجب دلگرمی همه ما شد و ما با وجود این عزیزان توانستیم این بحران عظیم را پشت سر بگذاریم ، در سال جاری هم حضور این خیرین بسیار پررنگ بوده است به نحویکه هم اکنون ساخت ۱۲۸ کلاس درس را تنها در ۷ ماهه اول سالجاری با مشارکت ایشان در سطح استان شاهد هستیم .

غفوری نژاد در ادامه خواستار مساعدت و یاری شهرداری خرم آباد در ساخت مدارس شد و گفت: شهرداری می تواند با مساعدت در اموری مثل تسریع در امور بر و کف گسترش فضاهای سبز مدارس

امکان سنجی برای محوطه مدارس برای فعالسازی آنها در وقت غیر اداری و یاری رساندن به امر تبلیغ طرح آجر به آجر با هدف ایجاد این امر بصورت یک فرهنگ عمومی با در اختیار قراردادن امکانات شهرداری ما را در این امر خطیر یاری کند .

در ادامه این جلسه چند تن از اعضای جلسه از جمله آقای رستمی و خانم نظری ضمن تاکید بر مهم بودن امر آموزش در خصوص مساعدت شهرداری به نوسازی مدارس قول مساعد دادند. همچنین آقای شریفی شهردار خرم آباد در این جلسه اظهار داشت : درخواستهای نوسازی مدارس در خصوص بحث بر و کف ، ایجاد فضاهای سبز مدارس ، در اختیار قراردادن بیلبوردهای تبلیغاتی شهرداری به طرح آجر به آجر و دیگر موارد در اسرع وقت بررسی خواهد شد و ما تمام تلاش خود را در خصوص کمک به امر مقدس مدرسه سازی بکار خواهیم گرفت .

۲۰ هزار کارگر ساختمانی زیر چتر حمایتی تأمین اجتماعی لرستان

مدیرکل تأمین اجتماعی لرستان گفت: بیش از ۲۰ هزار کارگر ساختمانی تحت پوشش تأمین اجتماعی استان قرار دارند و از خدمات این سازمان بهره مند هستند.

دکتر جهانی در نشست اعضای شورای اداری این سازمان با روسای شهرستان ها به صورت ویدیو کنفرانس برگزار شد با اشاره به خدمات ارزشمند سازمان تأمین اجتماعی در قبال اقشار آسیب پذیر جامعه، اظهار کرد: بیش از ۲۰ هزار کارگر ساختمانی به عنوان یک قشر محروم در قالب بیمه شدگان مشمول کمک دولت زیر چتر تأمین اجتماعی قرار دارند تا جایی که بالغ بر ۲۰ هزار نفر از این طیف و خانواده های آنان از حمایت های تأمین اجتماعی برخوردارند.

وی با اشاره به رسالت خطیر سازمان مبنی بر صیانت از حقوق بیمه شدگان استان، تصریح کرد: تأمین اجتماعی علیرغم توجه به مصالح و منافع کارفرمایان و تلاش برای حفظ تولید و اشتغال پایدار همواره به صیانت از حقوق کارگران و بیمه شدگان می اندیشد.

مدیرکل تأمین اجتماعی لرستان خاطرنشان کرد: تأمین اجتماعی استان برای احراز اشتغال کارگران در کارگاه های محل اشتغال، بیش از ۷۷ هزار فقره بازرسی از کارگاه های مشمول بازرسی در سال گذشته است.

مدیر کل تامین اجتماعی استان گفت: از ۸۰ نوع تعهد کوتاه مدت و بلند مدت تامین اجتماعی، نزدیک به ۳۰ درصد به صورت الکترونیک و از طریق درگاه الکترونیکی سازمان تامین اجتماعی و خدمات الکترونیک انجام می شود.

جهانی با بیان اینکه تا پایان مهر ماه دفترچه های تامین اجتماعی به صورت فیزیکی حذف می شوند افزود:در راستای حفظ سلامت بیمه شدگان ومستمری بگیران در استان در ایام کرونا تامین اعتبار دفترچه ها به صورت غیر حضوری و الکترونیکی انجام می شود.

راهداری و حمل و نقل جاده‌ای لرستان بهترین استان در حوزه ایمنی و ترافیک شناخته شد

براساس اعلام سازمان راهداری و حمل و نقل جاده ای، راهداری لرستان در رتبه بندی حوزه ایمنی و ترافیک با کسب بیشترین امتیاز در شش ماهه اول سال۹۹ به عنوان بهترین استان معرفی شد.

عباس شرفی مدیرکل راهداری و حمل و نقل جاده ای لرستان با اعلام این خبر افزود: طبق اعلام مدیرکل دفتر ایمنی و ترافیک سازمان راهداری و حمل و نقل جاده ای براساس شاخص های منتخب در رتبه بندی شش ماهه اول سال ۹۹، استان

لرستان در حوزه ایمنی و ترافیک موفق به کسب بالاترین امتیاز و عنوان بهترین عملکرد در بین ادارات کل راهداری و حمل و نقل جاده ای کشور شده است.

وی گفت: کاهش میزان تلفات رانندگی در راههای برون شهری و روستایی، کاهش تصادفات فوتی، میزان کشف و برخورد با اضافه تناژ بار، برگزاری جلسات کمیسیون ایمنی استانی، عملکرد معاینه فنی و افزایش میزان ثبت و کشف تخلفات رانندگان و شرکت های حمل و نقل در مقایسه با مدت مشابه سال قبل از مهم ترین شاخصهای ارزیابی در این رتبه بندی بوده است.

شرفی در پایان ضمن تبریک این موفقیت به مجموعه راهداری و حمل و نقل جادهای لرستان به طور ویژه از عملکرد معاونت حمل و نقل و اداره ایمنی و ترافیک قدردانی نمود.

جدال پاییزی با غول کرونا

هرسال که پاییز فرا می‌رسید تنها دغدغه خانواده‌ها سرماخوردگی بود اما چند سالی است که آنفلوآنزا هم میهمان همیشگی خانواده‌ها شده و به نوعی زندگی مردم را در پاییز و زمستان تحت تاثیر خودش قرار داده است اما اکنون مردم می‌گویند با کرونا چه کنیم؟

البته واکسن آنفلوآنزا که آمد خبرهای بهتری از این موضوع به گوش می رسید چون واکسن تا حدود زیادی درمانگر خوبی برای این بیماری شده اما امسال جدالی سنگین تر به نام غول کرونا پاییز را متفاوت تر کرده است.

تا فصل بهار و تابستان بود مردم از هم هراس داشتند که کرونا نگیرند و به نوعی از هم فرار می کردند که مبادا کرونا را از هم بگیرند اما در فصل پاییز بخاطر سرماخوردگی و آنفلوآنزا حتی می توان گفت فرزند از پدر و مادر و یا برعکس آن می ترسند چرا که کرونا و سرماخوردگی و آنفلوآنزا با هم یکی شده اند و هیچکس نمی داند که به چه نوع بیماری دچار شده است.

اما مسأله مهمتر این روزها غول بزرگ و هولناکی به نام کرونا است که تا چند روز پیش فقط می شنیدیم که فلان فرد کرونا گرفته اما اکنون به خانواده ها رسیده است به طوری که اعضای یک خانواده با هم درگیر کرونا می‌شوند.

اکنون در فصل پاییز که بیماریها سر به فلک می کشد باید دید و بازدیدها، میهمانی ها و سفرها را به صفر برسانیم چون خودمان نمی دانیم که شاید ناخواسته ممکن است به کرونا مبتلا شویم پس رعایت پروتکل های بهداشتی بهترین راه مقابله با این بیماری است که شاید بتوان گفت همه از آن هراس داریم و باید داشته باشیم.

پس همه باید با همدیگر تلاش کنیم که امسال پاییز و زمستان مرگباری را به واسطه همه گیری کرونا نداشته باشیم اگرچه هراس زیادی در دل مسئولان لرستان می تواند باشد چون مردم این استان به دلیل طولانی بودن شب ها عادت به شب نشینی دارند.

براساس آخرین آمارها تا ۲۳ مهرماه ۳۳ هزار و ۴۱۶ لرستانی به کرونا مبتلا شده و از این تعداد ۶۸۳ نفر جان باخته اند که رعایت نکردن برخی پروتکل های بهداشتی می تواند این آمارها را دو چندان کند. بیایید همه با هم با اصولی کردن تمام پروتکل ها از جان هم محافظت کنیم و مرگ را به همدیگر ارزانی نکنیم .

اکنون اکثر پزشکان متخصص معتقدند که تنها راه جلوگیری از ابتلا به کرونا رعایت مسائل بهداشتی، شست و شوی مرتب دستها و استفاده از ماسک در تمام مکان ها حتی در منزل است، همه می دانیم که این کارها اصلا سخت نیست و تنها با یک همدلی امکانپذیر است تا این بیماری وارد خانه همه نشود.

با وجود تاکید فراوان مسئولان ستاد مبارزه با کرونای کشور و استان لرستان اما همچنان بسیاری از مردم از ماسک استفاده نمی کنند و حتی سفرها و میهمانی‌ها و حتی مراسم عزای عزیزان شان ادامه دارد که این موضوع بسیار موجب نگرانی است که حتی شب نشینی پاییز و زمستان بر آمارها بیفزاید و آلام مردم را بخاطر از دست دادن عزیزان بیشتر نگران می کند.

مریم کوشکی معاون بهداشتی دانشگاه علوم پزشکی لرستان می گوید: ۹۸ درصد کارکنان دولت و حدود ۵۲ درصد مردم استان از ماسک به عنوان مصوبه ستاد مدیریت کرونا استفاده می‌کنند.

وی همچنین ادامه می دهد که بر اساس چک لیست تدوین شده دانشگاه علوم پزشکی استان تمام کارکنان دستگاه های اجرایی و سازمان ها موظف بر رعایت پروتکل های بهداشتی و استفاده از ماسک هستند که حدود ۹۷ تا ۹۸ درصد کارکنان مقید بر رعایت این پروتکل ها هستند و از طرفی تمام ارباب رجوع ها در مراکز دولتی و غیردولتی جهت دریافت خدمات مکلف به رعایت پروتکل های بهداشتی هستند .

حال که کرونا میهمان ناخوانده زندگی همه ما شده است بگذارید دردهایمان برای از دست دادن عزیزان و ابتلای اعضای خانواده هایمان به این ویروس کشنده کمتر باشد. اگرچه همه می دانیم که راه کاهش مرگ و میر و ابتلا تنها رعایت است و رعایت آن خیلی‌ها این موضوع را جدی نمی‌گیرند و بخاطر ابتلا به این بیماری خود و خانواده‌شان را به خطر می اندازند.

کوشکی دبیر کنترل و مقابله با کرونا دانشگاه علوم پزشکی لرستان همچنین می‌گوید: عدم استفاده از ماسک به میزان زیر ۹۰ درصد جامعه باعث ابتلای بالای افراد و گستردگی دامنه شیوع بیماری می شود و در صورتی که استفاده ۹۰ درصدی افراد جامعه مانع از ابتلای بالا و باعث قطع زنجیره می‌شود. اما سه موضوع بسیار مهم استفاده از ماسک، رعایت فاصله گذاری اجتماعی، شست و شوی صحیح دست ها به مدت ۲۰ ثانیه در پیشگیری از ابتلای این بیماری بسیار تاثیرگذار است.

نگذاریم حساسیت‌ها نسبت به ویروس کرونا کمتر شود چرا که هرچه مردم کمتر رعایت کنند مرگ و میرها بیشتر و زندگی ما بیشتر متاثر از این بیماری می‌شود.

متاسفانه هشدارهای مسئولان در زمینه وضعیت قرمز استان هم تاثیر چندانی در برگزاری میهمانی‌های مردم ندارد، اگرچه محدودیت‌های استان نیز از هفته گذشته شروع شده اما مردم همچنان ناآگاه از وضعیت قرمز و هشدارها هستند.

به گفته حسین رضا فنایی دبیر کمیته اطلاع‌رسانی ستاد استانی مدیریت بیماری کرونا لرستان، با توجه به روند وضعیت قرمز شیوع بیماری کرونا در این استان محدودیت‌ها تا دوم آبان ماه تمدید می‌شود. براساس این محدودیت‌ها، تمامی ادارات، سازمان‌ها، بانک‌ها، موسسات دولتی و غیردولتی، دانشگاه‌ها و موسسات آموزشی در سطح استان با ۵۰ درصد ظرفیت (حضور نیروها به‌صورت یک‌روز درمیان) فعالیت داشته باشند. آموزش در تمام مدارس سطح استان به‌صورت غیرحضوری است.

طبق اعلام این ستاد، استفاده از ماسک برای همه افراد جامعه شامل اصناف، کسبه، کارمندان دولتی و خصوصی، ارباب رجوع اجباری استو در صورت مشاهده با متخلفان احتمالی طبق قوانین اعلامی از سوی ستاد ملی و استانی مدیریت بیماری کرونا برخورد قانونی صورت خواهد گرفت.

جامعه سنتی لرستان اگرچه رو به مدرن شدن گذاشته است اما همچنان برخی رسوم آن باقی مانده است باید برخی از آداب و رسوم گذشته را مانند شب نشینی را کنار بگذاریم و باید با برداشتن گام‌های اساسی مانع از اپیدمی بیماری کرونا شویم. دلمان برای افراد سالمند و دارای بیماری های زمینه ای زندگی مان بسوزد تا از مرگ آنها جلوگیری کنیم. کرونا جدی است اگر رعایت نکنیم به طور قطع وارد زندگی همه می‌شود. ماسک، رعایت فاصله اجتماعی و شست و شوی مرتب دست‌ها به مدت ۲۰ ثانیه فراموش نشود.

به امید روزی که همه با هم غول بزرگ کرونا را شکست دهیم و زندگی قبل از کرونا را دوباره تجربه کنیم .

مهناز بیرانوند خبرنگار ایرنا لرستان

پایان ماموریت ستادهای معین بازسازی در مناطق سیل زده لرستان

مدیرکل بنیادمسکن لرستان با اشاره به پایان ماموریت پنج ستادمعین بازسازی در استان از ادامه کار واحدهای سیل زده باقی مانده توسط بنیادمسکن استان خبرداد.

مسعودرضایی باقدردانی از زحمات ارزشمند ستادهای بازسازی مستقردر شهرستان های پلدختر، دلفان، چگنی، ازناو الیگودرز گفت: عملیات بازسازی مناطق سیل زده لرستان باپیشرفت حدود ۹۶درصدی درمراحل نهایی است.

وی با اشاره به اینکه تمامی ۲۰ هزار واحد تعمیری، به سرانجام رسیده اند ادامه داد: از مجموع ۱۲ هزار و ۷۰۰ واحد تخریبی شناسایی شده ی استان تعداد ۱۱ هزار و ۶۰۰ واحد روستایی و مابقی شهری بوده اند.

مدیرکل بنیادمسکن لرستان بااشاره به اتمام ماموریت ستادهای بازسازی معین درلرستان تصریح کرد:بازسازی واحدهای باقیمانده توسط بنیادمسکن لرستان تکمیل خواهدشدومتقاضیان برای تکمیل واحدهای خود باید به شعب بنیادمسکن شهرستان محل سکونتشان مراجعه نما یند.

رضایی گفت: به طور معمول برنامه زمان بندی بازسازی ها یکساله است واین مهم در خصوص مناطق سیل زده لرستان به دلیل شیوع بیماری کرونا،افزایش قیمت ها، تامین زمین مورد نیاز واحدهای در حریم و بستر رودخانه و مکان یابی جدید نیاز به زمان بیشتری داشت و به طول انجامید.

وی باتاکید برمشارکت محوربودن کاربازسازی و لزوم همکاری مردم دراین امر اظهارکرد: برخی از سیل زدگان زیربنای بیشتری برای واحدهای مسکونی جدید درنظرگرفته و برخی توان مالی و آورده کمتری داشته اندکه باتوجه به شرایط موجود لازم است واحد خود را در حد بهره برداری آماده نموده تا قبل از شروع بارش های جدید در امنیت کامل در واحدهای احداثی خود اسکان یافته و به مرور تکمیل و به اتمام برسانند

جلوی تخریب جنگل‌های زاگرس را بگیرید/ اقدام خاصی برای جلوگیری از زوال بلوط نشده است

مظفر افشار فعال زیست محیطی و پدر بلوط ایران گفت: متاسفانه بسیاری از مسوولان زوال بلوط را بهانه‌ای برای فرار از مسوولیت‌های خود در قبال جنگل‌های زاگرس قرار داده‌اند.

اگر جنگل‌های زاگرس از بین برود کویر دیگری چون زابل و سیستان بلوچستان ایجاد می‌شود.

مظفر افشار در گفت‌وگو با خبرنگار فارس در خرم‌آباد با اشاره به ارزش جنگل‌های بلوط عنوان کرد: طبق ارزیابی سازمان جهانی فائو در سال ۹۴، ارزش ریالی هر اصله درخت بلوط بالای پنجاه سال حدود ۷۵۰ میلیون تومان بوده، البته این رقم بدون شک اکنون به چند میلیارد تومان رسیده است.

وی با اشاره به اینکه جنگل‌های زاگرس شُش‌های تنفسی ایران به شمار می‌رود، گفت: طبق تحقیقات انجام شده ۴۰ درصد آب شیرین ایران در محدوده زاگرس تولید می‌شود و اگر این جنگل‌ها از بین برود، ضمن از بین رفتن منابع آبی، بخش زیادی از خاک این منطقه که در طول هزاران سال گذشته ایجاد شده است نابود خواهدشد.

پدر بلوط ایران اضافه کرد: بسیاری از رودخانه‌های پرآب و مهم کشور از جمله رودخانه کارون، کرخه، سمیره، دز و ... از زاگرس سرچمشه می‌گیرد بنابراین نابودی زاگرس باعث خشک شدن این رودخانه‌های مهم و حیاتی کشور نیز می‌شود.

افشار در بخش دیگری از صحبت‌های خود به زوال درختان بلوط اشاره کرد و گفت: خشکسالی، تغییرات اقلیمی و وجود ریزگردها ظرف سال‌های گذشته موجب بیماری یا زوال بلوط در استان‌های زاگرس نشین از جمله لرستان شده است.

وی افزود: ما در شهرستان‌های پل‌دختر، کوهدشت و خرم‌آباد شاهد زوال بلوط هستیم، و تاکنون اقدام قابل توجهی در رفع این بیماری انجام نشده است.

پدر بلوط لرستان با بیان اینکه آمار زوال بلوط در بخش‌های مختلف متفاوت است، عنوان کرد: اما واقعیت این است که درصد نابودی جنگل‌های بلوط ناشی از تخریب انسانی از زوال بلوط بسیار بیشتر است.

افشار تاکید کرد: متاسفانه بسیاری از مسوولان زوال بلوط را بهانه‌ای برای فرار از مسوولیت‌های خود در قبال جنگل‌های زاگرس قرار داده‌اند.

وی تبدیل عرصه‌های جنگلی به اراضی کشاورزی، قطع درختان بلوط برای زغال‌گیری و ایجاد مرغداری‌های بزرگ در دل جنگل‌ها را از مهمترین عوامل تخریب درختان بلوط عنوان کرد.

پدر بلوط گفت: چالش دیگر قطع درختان بلوط توسط روستاییان جنگل نشین برای تامین سوخت مورد نیاز است.

افشار تاکید کرد: اگر کشاورزان و روستاییان مناطق جنگلی زاگرس این اهمیت را درک کنند، هرگز برای توسعه زمین کشاورزی و کشت و زرع آن را قطع نمی‌کنند و درختان بلوط را به عنوان سوخت به کار نمی‌گیرند.

وی بیان کرد: در لرستان ساخت یک جاده برای چند سیاه چادر ده‌ها درخت بلوط قطع می‌شود، که البته ایجاد راه دسترسی برای عشایر مد نظر نیست بلکه اهداف دیگری پشت این قضیه پنهان است.

پدر بلوط ایران هشدار داد: اگر جنگل‌های زاگرس از بین برود کویر دیگری چون زابل و سیستان بلوچستان ایجاد می‌شود.

افشار در پایان صحبت‌های خود خطاب به وزیر جهاد کشاورزی گفت: نگذارید اراضی جنگلی به زمین‌های کشاورزی تبدیل شود، جلوی تخریب جنگل‌های زاگرس را بگیرید.

کیمیا لرستان

مدیر مسئول و صاحب امتیاز:سمیه کردعلیوند
سردبیر:بهاره کردعلیوند
نشانی: لرستان ، خرم آباد ، کیو - بلوار حج کوچه پارسیان ۷- دفتر ماهنامه کیمیا لرستان
تلفکس: ۳۳۴۳۳۴۷۵_۰۶۶
ایمیل:
kimia.lorestan@gmail.com
همراه: ۰۹۱۶۷۱۸۴۹۸۵
چاپخانه :پیام رسانه همدان تلفن: ۰۸۱۳۴۵۳۶۷۳

چهارشنبه ۳۰ مهر ماه ۱۳۹۹ ■ ٤ ربیع الاول ۱٤٤۲ ■ سال سوم ■ شماره ۲۷ ■ قیمت ۱۵۰۰ تومان

نشست صمیمی هیئت رئیسه دانشگاه لرستان با نماینده ولی فقیه در استان و امام جمعه خرم آباد

هیئت رئیسه دانشگاه لرستان (در رأس آن دکتر خسرو عزیزی، رئیس دانشگاه)، مسئول نهاد نمایندگی مقام معظم رهبری در دانشگاه لرستان و رؤسای مراکز آموزش عالی شهرستان های استان (وابسته به دانشگاه لرستان) با حجت الاسلام و المسلمین سیداحمدرضا شاهرخی، نماینده ولی فقیه در استان لرستان و امام جمعه خرم آباد، دیدار و گفتگو کردند.

این نشست صمیمی، صبح روز چهارشنبه، ۲۳ مهرماه در محل دفتر نماینده ولی فقیه و امام جمعه خرم آباد، با رعایت پروتکل های بهداشتی، برگزار شد.

در ابتدای این نشست صمیمی، دکتر خسرو عزیزی، رئیس دانشگاه لرستان، ضمن عرض تسلیت به مناسبت فرارسیدن ایام سوگواری ۲۸ و ۲۹ صفر، یک گزارش عملکرد کاری از فعالیت های دانشگاه لرستان در مدت چند سال اخیر، ارائه کرد.

دکتر عزیزی در گزارش عملکرد کاری، به این نکته اشاره کرد که پس از شیوع بیماری کرونا در اسفندماه ۹۸، بلافاصله با تلاش های تیم مدیریتی دانشگاه لرستان، زیرساخت های لازم برای آموزش غیرحضوری و الکترونیکی دانشجویان فراهم شد و خوشبختانه در حال حاضر، مشکل خاصی در این زمینه وجود ندارد.

رئیس دانشگاه لرستان توضیح داد با کوشش های اعضای هیئت علمی دانشگاه و برنامه ریزی ها و حمایت های تیم مدیریتی دانشگاه، رتبه دانشگاه لرستان در نظام رتبه بندی معتبر پایگاه استنادی علوم جهان اسلام (ISC) از رده بندی ۵۰ - ۴۱ به ۴۰-۳۱ ارتقاء یافته است؛ همچنین اسم دانشگاه لرستان برای اولین بار در نظام رتبه بندی معتبر بین المللی تایمز، قرار گرفته است.

در زمینه رتبه آزمایشگاه مرکزی دانشگاه لرستان نیز باید گفت رتبه این آزمایشگاه در بین بیش از ۲۵۰ آزمایشگاه کشور، به رتبه ۲۱ ارتقاء یافته است که همگی این شاخص ها نشاندهنده حرکت رو رشد کمی و کیفی دانشگاه لرستان در فعالیت های آموزشی، پژوهشی و تحقیقاتی است.

رئیس دانشگاه لرستان تشریح کرد که از اقدامات مهم انجام شده ایجاد شبکه ملی جامعه و دانشگاه لرستان بوده است که دارای کارگروه های تخصصی مرتبط با ظرفیت ها و نیازهای استان لرستان است و بایستی ارتباط این شبکه با مجمع نمایندگان استان لرستان و مدیران اجرایی استان بیشتر شود تا نقش دانشگاه به عنوان یک دانشگاه جامعه محور و تقاضامحور، گسترش یابد.

وی توضیح داد که خوشبختانه از سال ۹۳ تاکنون، سرانه فضای آموزشی و رفاهی دانشگاه لرستان از ۷ مترمربع به ۱۴ مترمربع افزایش یافته است.

دکتر خسرو عزیزی درباره این موضوع توضیح داد که دفتر ارتباط با جامعه و صنعت در دانشگاه لرستان در همین چند سال گذشته، به مدیریت ارتباط با جامعه و صنعت ارتقاء یافته است که نشاندهنده تلاش تیم مدیریتی دانشگاه لرستان برای تقویت و گسترش ارتباط بین دانشگاه و جامعه در جهت رفع مشکلات و چالش های استان است.

وی بیان کرد که افزایش تعداد شرکت های دانش بنیان به ۷ شرکت، ایجاد پژوهشکده زنبور عسل دانشگاه لرستان، ایجاد مرکز تحقیقات بلوط دانشگاه لرستان و ایجاد مرکز نوآوری دانشگاه لرستان، همگی در جهت افزایش نقش دانشگاه لرستان در ارائه راهکارهای علمی و کاربردی برای رفع مشکلات و چالش های استان لرستان و حمایت از ایده پردازی و نوآوری بوده است.

رئیس دانشگاه لرستان توضیح داد که فضای فعالیت دانشجویی در دانشگاه لرستان، یک فضای بانشاط، سرزنده، پویا، متعادل، به دور از حاشیه و قانونمند است.

تأکید بر تعلیم و تربیت اسلامی در دانشگاه ها و تربیت جوان مؤمن انقلابی پای کار

در این نشست صمیمی و پس از ارائه گزارش کاری توسط رئیس دانشگاه لرستان و مسئول دفاتر نهاد نمایندگی مقام معظم رهبری در دانشگاه های استان، حجت الاسلام و المسلمین سیداحمدرضا شاهرخی، نماینده ولی فقیه در استان لرستان و امام جمعه خرم آباد، در بیاناتی بر نقش مهم دانشگاه ها در تربیت جوان مؤمن، انقلابی، پای کار، معنویت گرا، اخلاق مدار و عدالت خواه تأکید کرد.

وی توضیح داد که رسالت دانشگاه، تعلیم و تربیت اسلامی است و تعهد همراه تخصص هر دو با هم در دانشگاه ها ملاک عمل است تا دانشگاه ها بتوانند هرچه اثرگذارتر در رفع مشکلات و چالش های جامعه، نقش آفرین باشند.

حجت الاسلام و المسلمین سیداحمدرضا شاهرخی، تصریح کرد از ابتدای انقلاب تاکنون، همواره، نظام سلطه و استعمارگران جهان برای حرکت نظام مقدس جمهوری اسلامی ایران موانعی ایجاد کرده اند اما مهم این است که نظام مقدس جمهوری اسلامی ایران، توانسته است به مرحله اقتدار فعلی در جهان برسد و شاخص های مختلف این اقتدار بایستی تقویت شوند و نقش دانشگاه ها در ارتقای شاخص های پیشرفت علمی کشور، یک نقش بسیار مهم است.

وی تشریح کرد که ایران اسلامی، دارای ظرفیت های بسیار فراوان در جنبه های گوناگون از جمله نیروی انسانی کارآمد، منابع خدادادی و سابقه تمدنی طولانی است و این مزیت ها، می طلبد که نقش دانشگاه ها در رشد و پیشرفت علمی کشور، هرچه بیشتر، گسترش یابد.

نماینده ولی فقیه در استان لرستان و امام جمعه خرم آباد تصریح کرد نقش دانشگاه یک نقش بسیار مهم در ترویج ارزش های اسلامی، اخلاقی، انسانی و علمی در جامعه است و دانشگاه ها باید در زمینه ارائه راهکارهای علمی برای رفع مشکلات جامعه، پیشتاز و پیشگام باشند.

وی با تأکید بر تقویت ارتباط بین دانشگاه و بخش های مختلف جامعه، به عنوان مثال، اشاره کرد که در استان لرستان محلات مختلف حاشیه نشین وجود دارد که درگیر آسیب های اجتماعی مختلف هستند و در این زمینه، نظام دانشگاهی استان، بایستی راهکارهای کاربردی علمی برای کاهش اینگونه آسیب ها ارائه دهد و سازمان ها و نهادهای مسئول نیز از این راهکارها برای رفع معضلات و مشکلات جامعه، استفاده کنند.

گفتنی است در این نشست صمیمی، هر کدام از اعضای حاضر در جلسه نیز نقطه نظرات و دیدگاه های خود را بیان کردند.

آغاز عملیات احداث پروژه بزرگ پارک صخره ای پاگر

شهردار منطقه ۳ خرم آباد از آغاز عملیات احداث پروژه بزرگ پارک صخره ای پاگر خبر داد.

مهندس فتوحی با اشاره به اینکه یکی از اقدامات مهم و چشم گیر شهرداری منطقه ۳ آغاز پروژه بزرگ پارک صخره ای پاگر است، بیان داشت: مراحل مطالعات و طرحی تفصیلی این پروژه فعلا در دست اجرا بوده که با هماهنگی مشاور پروژه و معاونت فنی شهرسازی و معماری برخی از عملیات اجرای آن آغاز شده است.

وی افزود: این پروژه از مرداد امسال با آغاز راه شکافی با پیشرفت ۹۰ درصد در حال اجرا می باشد و جدول گذاری، دیوار ایمنی و آسفالت این محور اصلی تن نیز طی ماه های آینده انجام خواهد شد.

شهردار منطقه ۳ ادامه داد: احداث آلاچیق و سکو جنب محور اصلی نیز در حال اجرا بوده و انشعابات آب رسانی، سیستم برق و روشنایی پارک و لوله کشی تامین آب آبشار مصنوعی طی ماه های آینده در چندین فاز آغاز خواهد شد.

مهندس فتوحی در خصوص مساحت این پروره ابراز داشت: این پارک در مساحت ۴۵ هکتار و با اعتبار قریب ۵۰ میلیارد تومان برآورد اولیه شده است که با توجه به وسعت پارک پیش بینی می شود، احداث کامل آن حداقل ۲ سال به طول خواهد انجامید.

۱۰ درصد کاهش مصرف برق

=

۲۰ درصد کاهش هزینه برق

امید برق
روابط عمومی توزیع نیروی برق استان لرستان