2411300293970001

پیام تاریخ تمدن و فرهنگ ماستان

[ISSN: 2322-4665]

روزنامه همدان پیام

www.HamedanPayam.com

یک‌شنبه ● ۱۲ شهریور ۱۴۰۲ ● ۱۷ صفر ۱۴۴۵ ● ۳ سپتامبر ۲۰۲۳
سال بیستم ● شماره ۴۶۷۴ ● ۸ صفحه روزنامه ● ۱۵۰۰۰ تومان

کانال خبری همان‌پیام در تلگرام | t.me/hamedanpayam

کانال نیازمندی‌های روزنامه در تلگرام telegram.me/bazarehamedan

ماستان ۳ص

اسدآباد صاحب پارک بانوان می‌شود

ماستان ۳ص

گام بلند ملایر با سرمایه‌گذاری ۱۴هزار میلیاردی

روابط عمومی ۴ص

افتتاح ساختمان برق آجین اسدآباد با اعتبار ۳۲ میلیارد

یادداشت روز ۲ص

داستان ناتمام

پتروشیمی هگمتانه برای همدان تبدیل به داستان ناتمام شده است. جدیدترین برگ این داستان در شرایطی که همه انتظار توسعه و اقدامات بعدی را از سهامداران همدانی آن داشتند و بر این باور بودند که...

هشدار کارشناسان به مصوب‌کنندگان برنامه هفتم ۶ص

شهردار همدان:

شهرداری منطقه تاریخی همدان به تصویب وزارت کشور رسید ۸ص

مدیرعامل ماشین‌سازی یوز تیز پای الوند:

بزودی تمام محصولات چیتا شناسنامه‌دار می‌شوند ۵ص

استاندار همدان:

دولت برای رفع مشکلات در استان عزم جدی دارد ۲ص

درخواست تخصیص ۲۰۰میلیارد اعتبار برای پروژه‌های آبرسانی نهاوند ۳ص

دختران فوتبالیست در همدان رقابت می‌کنند

جام جهانی کوچک و آرزوهای بزرگ دختران ۷ص

پدافند هوایی امنیت لازم را برای زوار اربعین تأمین کرده است

امروز به همت پدافند هوایی امنیت لازم برای زوار تا کشور عراق تأمین شده و این نشانه قدرت جمهوری اسلامی ایران است.

جانشین منطقه پدافند هوایی غرب کشور(شهدای سویانسی) با بیان اینکه اربعین یکی از مؤلفه‌های قدرت برای جمهوری اسلامی ایران است، گفت: امروز به جسرأت می توانیم بگوییم پدافند هوایی یک تهدید برای دشمن است و خوشبختانه با تلاش های بی وقفه نیروهای هوایی پیشرفت های چشمگیری داشتیم به طوریکه در ۳۷۰ نقطه پدافند هوایی وجود دارد و دشمن تحت نظر است.

امیر نظری در سخنرانی پیش از خطبه‌های نمازجمعه شهر همدان، با بیان اینکه پدافند هوایی مانند ۴۰ سال پیش نیست و بسیار پیشرفته شده است، با بیان اینکه شیعه ریشه در مکتب عاشورا دارد و از این سرچشمه پاک نوشیده که امروز خار چشم دشمنان شده است، خاطرنشان کرد: امروز دشمن طرح کلان راهبردی برای محدود کردن شیعیان دنیا به ویژه شیعیان ایران برنامه‌ریزی کرده است.

نظری با بیان اینکه شیعه به پشتوانه رهبر انقلاب اسلامی و به برکت خون پاک شهدا در مقابل زیاده‌خواهی استکبار ایستاده است، گفت: ما مکتب عاشورا درک کرده‌ایم و به این علت سال‌هاست در مقابل دشمن ایستاده‌ایم.

وی با بیان اینکه دشمن بر این باور است که اگر می‌خواهید بر دنیا تسلط داشته باشید باید مراقب شیعه باشید. اظهار کرد: شیعه فرهنگ الهی است و ریشه در تعالیم الهی و فضیلت‌هایی دارد که دشمن برای مقابله با آن مداوم در حال طرح‌ریزی نقشه است.

نظری همچنین به نقش اساسی و مهم پدافند هوایی در دفاع از مرزهای هوایی کشور در هشت سال دفاع مقدس و پس از آن اشاره کرد و گفت: بدون پشتیبانی هوایی هیچ عملیاتی موفق نمی شد و پدافند هوایی سویانسی که یکی از مراکز مهم در حراست از آسمان کشور بوده و در واپسین روزهای جنگ ۲۰ شهید سرافراز را تقدیم کشور و انقلاب کرد، به علت اهمیت ویژه ای که در دفاع هوایی کشور داشت، چندین بار مورد حمله دشمن قرار گرفت.

جانشین منطقه پدافند هوایی غرب کشور ضمن بازگویی رشادت ها و افتخارآفرینی ارتش جمهوری اسلامی ایران در دفاع از تمامیت ارضی کشور در دوران جنگ و همچنین پس از آن بیان کرد: دفاع مقدس یک دفاع مردمی بود، در دوران جنگ هر کسی که احساس تکلیف می کرد به ندای بنیانگذار انقلاب لبیک گفت و این موضوع باعث شکست ناپذیر شدن این سرزمین شد.

وی ادامه داد: امروزه ایران اسلامی که از سرچشمه پاک مکتب عاشورا نشأت گرفته، خوار چشم دشمنان است به طوریکه شهدای مقدام و جانبرکف سویانسی همان مسیر امام حسین(ع) را طی کردند و وظیفه ما درک و حفظ ارزش‌های والای این شهدای والامقام در مقابل ترفندهای دشمنان است.

نظری با اشاره به جنگ تحمیلی دوران دفاع‌مقدس و مأموریت‌های پدافند هوایی در طول این دوران، افزود: بعد از پیروزی انقلاب اسلامی و آغاز جنگ تحمیلی وقتی شهرها و آماکن حساس و حیاتی کشور مورد بمباران ناجوانمردانه هواپیماهای رژیم بعثی قرار گرفت، پدافند هوایی مأموریت یافت سامانه‌های پدافندی خود را در این مناطق مستقر کند تا امنیت هوایی ایجاد شود.

سدگرین همچنان ۲۰درصد پیشرفت دارد

نهاوند- خبرنگار همدان پیام: آخرین وعده آبگیری سد گرین نهاوند در خرداد ماه سال جاری یک و نیم تا ۲سال دیگر اعلام شده بود (البته پیشرفت فیزیکی پروژه همان زمان هم ۲۰درصد عنوان شد.

خردادماه ۱۴۰۲ مدیر عامل وقت اعلام کرد این پروژه ای در جدید ترین بررسی و بازدید از روند عملیات اجرایی آن، ۲۰درصد پیشرفت فیزیکی دارد و تا کنون هم برای آن۱۱۰میلیارد تومان هزینه شده است و اگر اعتبارات به موقع برسد، یک و نیم تا ۲سال دیگر آبگیری خواهد شد.

اما حالا تقریبا سه ماه از آن بررسی و بازدید می گذرد و پروژه همچنان گویا ۲۰درصد پیشرفت دارد!

فرماندار نهاوند درباره این پروژه گفت: سد گرین نهاوند به عنوان دومین طرح بزرگ آبی استان همدان این روزها با تأمین اعتبار ویژه از محل ماده ۵۶ با سرعت بیشتری در حال اجراست.

به گفته ضرغام احمدوند سد گرین نهاوند با ۲۰ درصد پیشرفت فیزیکی به منظور تأمین آب برای آشامیدنی، کشاورزی و صنعت در حال اجراست.

این طرح که بر روی رودخانه همیشه جاری گاماسیاب در حال ساخت است امسال با اعتباری افزون بر ۹۰ میلیارد تومان از محل ماده ۵۶ سرعت بیشتری گرفته است.

رسانه دیجیتال همدان پیام

را در شبکه‌های اجتماعی با آدرس‌های زیر دنبال کنید

@hamedanpayam

aparat.com/payamplus

hamedanpayam

hamedanpayam

www.hamedanpayam.com

اطلاعیه

BAHMAN بهمن

گروه بهمن در نظر دارد در راستای توسعه شبکه عاملیت‌های مجاز فروش و خدمات پس از فروش در حوزه خودروهای سواری آنجاری در شهر همدان اقدام به جذب عاملیت می‌نماید. لذا متقاضیان واجدالشرایط میتوانند جهت آگاهی بیشتر به سایت www.bahman.ir مراجعه و یا با شماره تلفن ۴۸۰۸۱-۰۲۱ داخلی ۸۱۴۵ یا ۷۴۳۹ تماس حاصل فرمایند. همچنین می‌توانند فرم درخواست عاملیت را به آدرس @dealersnetwork bahman.ir ارسال نمایند.

-لازم به ذکر است ارسال تقاضا صرفا جهت بررسی بوده و هیچگونه حقی را برای متقاضی ایجاد نمی‌کند.

شرکت نمونه

جناب آقای

نصرت‌اله طاقتی‌احسن

مدیرمسئول محترم مرکز چاپ و بسته‌بندی همدان (همدان لیبل)

بدینوسیله ضمن ارج نهادن به تلاش‌های حضرتعالی در عرصه چاپ و بسته‌بندی در استان "روز ملی صنعت چاپ" را خدمت شما و تمامی همکاران پرتلاشتان در این عرصه صمیمانه تبریک و تهنیت عرض نموده، امید است در سایه عنایات ایزد منان موفق و مؤید باشید.

انجمن تولیدکنندگان و صادرکنندگان فرش دستباف استان همدان

استاندار همدان:

دولت برای رفع مشکلات در استان عزم جدی دارد

استاندار همدان گفت: عزم و اراده دولت سیزدهم برای رفع معضلات ومشکلات کهنه جای تقدیر دارد.

علیرضا قاسمی فرزاد در آئین بهره‌برداری از نخستین مجموعه مسکونی طرح نهضت ملی مسکن استان همدان پروژه ۶۰ واحدی سرکان تویسرکان اظهار کرد: در هفته دولت امسال ۱۰۰۴ پروژه با اعتبار ۱۶ هزار و ۵۰۰ میلیارد تومان افتتاح و ۱۷۵ پروژه با اعتبار ۴۰ هزار میلیارد تومان کلنگ زنی شده است.

وی افزود: در واگذاری زمین در طرح جوانی جمعیت در استان همدان برنامه‌ریزی لازم انجام شده و امروز شاهد افتتاح پروژه‌ای که در ۱۷ روز از ۳۰ درصد پیشرفت به افتتاح رسیده هستیم و امیدواریم شبکه فاضلاب این مجتمع هرچه سریع‌تر انجام شود.

استاندار همدان با بیان اینکه ۵۰ هکتار مجموعه اطراف این مجتمع با پیگیری فرماندار و دیگر مسئولان مراحل قانونی، تغییر کاربری و تشریفات اداری در راه و شهرسازی به قطعیت رسیده است، گفت: ۳۰ هکتار در بحث نهضت ملی و جوانی جمعیت به متقاضیان واگذار می‌شود.

قاسمی‌فرزاد خاطرنشان کرد: انتقال آب از سد تالوار از جمله کارهای اساسی دولت و کار جهادی در حوزه آب و آبرسانی در حال انجام است و همه دستگاه‌ها پای کار هستند.

وی با اشاره به افتتاح و کلنگ‌زنی ۷۸ پروژه با اعتبار هزار و ۵۰۰ میلیارد تومان در هفته دولت امسال بیان کرد: امروز ۸۵۰ میلیارد تومان پروژه عمرانی افتتاح و کلنگ زنی شده است.

وی عنوان کرد: پروژه ۶۰ واحدی سرکان ۱۶ سال رها شده بود که با شروع به کار مجدد این پروژه امید در بین مردم به وجود آمده همچنین پروژه زمین ورزشی و مجموعه ورزشی خوبی در این منطقه در حال انجام است.عملیات آبرسانی به ۳۶۰ روستا در استان همدان انجام شد مدیرعامل شرکت آب و فاضلاب استان همدان نیز گفت: سهم استان همدان دو قرارداد ۵۰۹ و ۹۰۰ میلیارد تومانی در بخش آبرسانی به حدود ۳۶۰ روستا بوده است.

به گزارش مهسر، فرهاد بختیاری‌فر ظهر جمعه در آئین افتتاح مجتمع‌های آبرسانی سد خرم رود و اشترمل اظهار کرد: تعداد روستاهای تحت پوشش این دو مجتمع ۴۸ روستا که در مجموع برای این دو پروژه ۱۱۵ کیلومتر خط انتقال اجرا شده است.

وی افزود: بر اساس دستور استاندار تعهد داریم ظرف مدت ۳ سال تمام روستاهای بالای ۲۰ خانوار و تحت پوشش شرکت آب و فاضلاب از نعمت آب آشامیدنی سالم برخوردار باشند.

مدیرعامل شرکت آب و فاضلاب استان همدان با بیان اینکه در کنار پیچ سازندگی و قرارگاه امام حسن مجتبی (ع) عملیات آبرسانی در حال انجام است، گفت: در مجتمع اشترمل بخشی از تأمین آب مورد نیاز از سد سرابی است که با عملیات اجرایی توسط آب و فاضلاب آغاز شده و با عملیات خاک‌برداری و ایستگاه پمپاژ به فاز نهایی خواهد رسید.

بختیاری‌فر خاطرنشان کرد: ۵ روستا تحت پوشش مجتمع اشترمل و ۴۳ روستا تحت پوشش مجتمع آبرسانی خرم رود قرار می‌گیرند.

وی افزود: اجرای ۱۰۰ کیلومتر شبکه توزیع داخلی روستا، احداث ۵۱۰۰ متر مکعب مخزن ذخیره، احداث ۷ باب ایستگاه پمپاژ و حفر و تجهیز ۱۰ حلقه چاه شامل حفاری، نصب پمپ و تجهیز چاه و اجرای خط برق را از جمله مشخصات فنی این پروژه و مجری این پروژه قرارگاه امام حسن مجتبی(ع)است.

مدیرعامل شرکت آب و فاضلاب استان همدان با بیان اینکه اعتبار مورد نیاز جهت اجرای این پروژه را ۵۰۰ میلیارد تومان است، بیان کرد: بخشی از تأمین آب روستاهای تحت پوشش مجتمع از سد خرم رود و مابقی از حفر چاه به صورت ضربتی انجام می‌شود.

وی افزود: برای روستاهای حاجی آباد و قلقلی حفر چاه و تجهیز انجام شده است و تجهیزات مورد نیاز خریداری و شبکه آبرسانی روستا انجام گردیده است و اجرای خط برق در سایت وارد و بسزودی پیمانکار انتخاب و چاه تجهیز و وارد مدار خواهد شد.

بختیاری‌فر عنوان کرد: بسا بهره برداری از این دو پروژه جمعیتی حدود ۴۰ هزار نفر از نعمت آب آشامیدنی سالم و پایدار برخوردار می‌شوند.

خبر

ایجاد سه هزار شغل در دولت سیزدهم برای مددجویان بهزیستی

به همت دولت سیزدهم در ۲ سال گذشته برای سه هزار و ۶۲۵ نفر از مددجویان تحت پوشش بهزیستی این استان شغل ایجاد شده است.

مدیرکل بهزیستی استان همدان در گفت و گو با ایرنا اظهار داشت: ایجاد فرصت اشتغال در همین مدت از طریق پرداخت ۲ هزار و ۵۵۰ میلیارد ریال تسهیلات قرض الحسنه خوداشتغالی و مشاغل خانگی صورت گرفت.

محمدمهدی شاهقدمی با بیان اینکه مبلغ تسهیلات قرض الحسنه خوداشتغالی و مشاغل خانگی طی ۲ سال گذشته رشد ۳۰۰ درصدی داشته است افزود: این میزان تسهیلات در دولت قبل ۷۰۰ میلیارد ریال بود.

مدیرکل بهزیستی استان همدان با اشاره به اینکه تعداد ۲ هزار و ۸۱۶ واحد مسکونی در سال‌های ۹۲ تا سال گذشته با مشارکت مددجویان و خیران تحویل مددجویان شده است تصریح کرد: در دولت سیزدهم و از سال گذشته تعداد ۳۱۷ واحد مسکونی تحویل جمعیت هدف تحت پوشش بهزیستی شده است.

شاهقدمی ادامه داد: همچنین امسال نیز ۲۶۶ واحد مسکن مددجوی به افراد واجد شرایط با اعتبار ۱۰ میلیارد و ۳۰۰ میلیون ریال از محل اعتبارات بهزیستی کشور، براساس تعهدات بهزیستی تحویل مددجویان خواهد شد.

وی با اشاره به اینکه پرداخت ودیعه مسکن که در سال‌های قبل برای مددجویان پیش بینی نشده بود گفت: مبلغ ۲۴۳ میلیارد و ۷۰۰ میلیون ریال تسهیلات ودیعه مسکن به مددجویان در سال گذشته پرداخت شد.

مدیرکل بهزیستی استان همدان افزود: همچنین پرداخت ۲۴۸ میلیارد ریال تسهیلات ودیعه مسکن در سالجاری با سرانه یک میلیارد ریال در شهر همدان و ملایر و نیز ۸۰۰ میلیون ریال در سایر شهرها به مددجویان در دستور کار این اداره کل قرار دارد.

رشد ۱۱۰ درصدی مشارکت‌های مردمی

شاهقدمی با بیان اینکه مشارکت‌های مردمی در دولت سیزدهم رشد ۱۱۰ درصدی داشته است ادامه داد: مشارکت‌های مردمی از سال گذشته تا پایان خرداد سال‌جاری ۳۰ میلیارد ریال نقدی و ۲۵ میلیارد ریال غیر نقدی بوده است.

وی اظهار داشت: ۳۳۳ مرکز و موسسات خیریه شامل مراکز مثبت زندگی (انجام امور مددکاری)، مراکز حرفه آموزی به معلولان، نگه داری کودکان بی سرپرست، مجتمع های خدماتی، مرکز نابینایان، مرکز معلولان جسمی و ذهنی، مرکز ضایعه نخاعی و مرکز سالمندان تحت پوشش بهزیستی قرار دارد.

مدیرکل بهزیستی استان همدان افزود: در دولت سیزدهم مرکز سالمندان رشد ۱۰۰ درصدی، مراکز روان، اوتیسم، کاهش آسیب و سرپناه بانوان رشد ۳۰۰ درصدی و درمان سرپایی و کمپ‌های اقامتی رشد ۳۳ درصدی داشته است.

شاهقدمی افزود: مرکز مثبت زندگی در دولت قبل وجود نداشت و هم اکنون ۸۸ مرکز مثبت زندگی فعال است و ۵۳ موسسه خیریه در دولت قبل فعال بوده که به ۹۳ موسسه افزایش یافته است.

بر اساس آخرین آمار منتشر شده حدود یک سوم جمعیت استان همدان به صورت مستقیم و غیرمستقیم از خدمات حمایتی و درمانی سازمان بهزیستی بهره می‌برند.

«بهار» دیگر بو ندارد

بعد از پیگیری های چند ساله و همت محیط زیست استان مشکل چند ساله بوی نامطبوع بهار رفع شد.

واحدهایی شامل اسیدسازی، واحد تولید ایزوگام، کاترن سازی، ۲ کشتارگاه دام و طیور و دپو کوره مرغی و استفاده از آن در مزارع کشت سیب زمینی از مهمترین علل اصلی انتشار بوی نامطبوع در شهر بهار عنوان شد.

نزدیکی شهر بهار و به خصوص شهرک فرهنگیان به شهرک صنعتی بهاران و وزش باد به سمت منطقه مسکونی در شب نیز موجب گلایه مندی ساکنان این منطقه شده بود که در ۲ سال گذشته با تلاش و پیگیری های محیط زیست همدان و همراهی مسئولان شهرستانی روند کاهشی بخش قابل توجهی از بوی نامطبوع را شاهد بودیم که تا رسیدن به رفع کامل انتشار بوی نامطبوع مسیر چندانی باقی نمانده است.

نصب تجهیزات کاهش آلایندگی، تغییر ساعت کاری واحدهای آلاینده و جلوگیری از استقرار واحدهای آلاینده از فعالیت های صورت گرفته توسط محیط زیست برای پیشگیری از انتشار بوی آزار دهنده در شهرستان بهار بوده است.

مدیرکل حفاظت محیط زیست استان همدان گفت: در سفر رییس سازمان حفاظت محیط زیست موضوع راه اندازی ایستگاه پایش کیفی هوا در شهرستان بهار طرح موضوع شد که مورد موافقت وی قرار گرفت.

سیده مریم محمدی افزود: بنابراین اعتبار مورد نیاز برای خرید دستگاه بومی به زودی اختصاص می یابد تا بهار به عنوان هشتمین شهرستان به ایستگاه پایش کیفی هوا مجهز شود.

مدیرکل حفاظت محیط زیست همدان افزود: دستگاه آنالیز آنلاین سنجش و پایش ذرات هوای محیطی شهر بهار از محل مصوبات سفر رییس جمهوریه استان همدان بهره‌برداری شد.

محمدی درباره آلایندگی بوی شهرستان بهار نیز گفت: بیش از ۹۰ درصد کانون های صنعتی ایجاد بوی نامطبوع در حوزه شهرستان بهار مهار شده و به تمامی واحدهای صنعتی آلاینده حوزه شهرستان تا نیمه اول سال جاری فرصت داده شده تا اقدامات کنترلی خود را تکمیل کنند.

وی بنا بیان اینکه بوی نامطبوع منتشره در شهر بهار برآیندی از همه کانون های آلودگی است، افزود: با توجه به استفاده از کوه مرغی برای کشت سیب زمینی، شاهد انباشت کوه در نقاط گوناگون شهر بهار هستیم که پس از آبیاری زمین های کشاورزی، بوی کوه در فضای شهر منتشر می‌شود.

مدیرکل حفاظت محیط زیست همدان از سازمان جهاد کشاورزی خواست نسبت به جذب سرمایه‌گذار و احداث مرکز فرآوری کوه مرغی در شهرستان بهار اقدام کند و از کوه‌های فرآوری شده که مشکلات محیط زیستی کوه‌های فعلی را ندارند استفاده شود.

محمدی افزود: موضوعات محیط زیستی شهرستان بهار بسیار حائز اهمیت است به گونه ای که بخش عمده ای از پایش های شبانه این اداره کل به نظارت بر فعالیت واحدهای صنعتی این منطقه اختصاص دارد.

رییس اداره حفاظت محیط زیست بهار نیز در گفت و گو با خبرنگار ایرنا اظهار داشت: شهرستان بهار به دلیل نزدیکی به مرکز استان و مزایای اقتصادی و اجتماعی ناشی از این مجاورت از دیرباز کانون توجه مسئولان، سرمایه گذاران و صاحبان صنایع استان بوده است.

فاطمه موسوی افزود: به نحوی که با استقرار و جانمایی سه شهرک صنعتی بزرگ شامل شهرک صنعتی بهاران، شهرک صنعتی غذایی بهار و شهرک صنعتی سفال و سرامیک لالجین، ۲ ناحیه صنعتی چشمه قصابان و صالح آباد و صنایع و واحدهای بزرگ استان شامل کشتارگاه بزرگ دام و کشتارگاه اصلی طیور و کارخانه فلد هگمتان در زمره صنعتی ترین شهرستان های استان همدان بوده به گونه ای که بهار در محاصره مجموعه ای از واحدهای صنعتی با دسته بندی های مختلف قرار دارد.

وی اضافه کرد: از سوی دیگر روند توسعه شهر بهار به سمت بزرگراه کربلا موجب کاهش فاصله مناطق مسکونی با نواحی صنعتی متمرکز این شهرستان و ترافیک و تردد انواع وسایل نقلیه در این بزرگراه به سمت شمال شهر و حریم شهر صنعتی بهاران و ناحیه صنعتی چشمه قصابان شده است.

رئیس اداره حفاظت محیط زیست بهار اظهار داشت: به دلیل توپوگرافی کوهستانی این منطقه، جهت وزش باد غالب در شب از کوهستان (ناحیه صنعتی) به سمت دشت بهار است و این وضعیت سبب هدایت بوی نامطبوع حاصل از فعالیت برخی از واحدهای شیمیایی و غذایی مستقر در منطقه به سمت این شهر شده است.

موسوی بیان کرد: کشت وسیع سیب زمینی و سیر، دپو و استفاده گسترده از کوه مرغی در اراضی زراعی حاشیه این شهر، احساس بوی زننده را به خصوص در فصل تابستان تشدید می کند.

وی گفت: اراضی حاشیه شهر بهار به محلی برای نگهداری، خرید و فروش کوه مرغی تبدیل شده است که با وزش یک نسیم بوی نامطبوع و آزاد دهنده آن در سطح شهر پیچیده و موجب نارضایتی می شود در عین حال پس از استفاده از کوه مرغی در اراضی کشاورزی به ویژه برای سیب زمینی و آبیاری مزارع بلافاصله بوی نامطبوع مردم را آزاد می دهد.

رئیس اداره حفاظت محیط زیست بهار ادامه داد: در این باره با جهاد کشاورزی رایزنی های لازم برای ایجاد مرکز فرآوری کوه مرغی و کاهش آلودگی بوی نامطبوع ناشی از دپو و استفاده از کوه مرغی صورت پذیرد و هم اینک بیشترین مشکل انتشار بوی نامطبوع نیز از این ناحیه است.

وی همچنین از طرح موضوع آلودگی هوای بهار در کارگروههای استانی مرتبط با مشکلات واحدهای صنعتی نظیر کارگروه تسهیل و رفع موانع تولید استان برای بررسی همه جانبه موضوع و گزارش دستگاههای مرتبط، بازدیدهای گروهی متعدد با حضور معاون استاندار، فرماندار، مسئولان قضایی، مدیران کل مرتبط استانی و اعضای شورای اسلامی و تقسیم وظایف در راستای پیگیری آلودگی زیر نظر معاونت هماهنگی امور اقتصادی، الزام واحدهای تولید اسید به نصب و راه اندازی سیستم دو جذبی گاز دی اکسید گوگرد، معرفی برخی از واحدهای صنعتی به عنوان صنعت آلایند، خبر داد.

افزایش ۷/۵ درصدی تردد در جاده‌های همدان

رئیس مرکز مدیریت راه‌های اداره کل راهداری و حمل و نقل جاده‌های همدان از افزایش ۷.۵ درصدی تردد در جاده‌های استان طی ایام اربعین خبر داد.

سعید کریمی در گفت‌وگو با فارس با اشاره به آمار تردد از ۲۷ مرداد تا ۱۰ شهریورماه اظهار کرد: با توجه به سفرهای اربعین حسینی در سال ۱۴۰۲، تاکنون ۱۳ میلیون و ۷۰۶ هزار تردد در محورهای استان همدان انجام شده است.

وی از افزایش ۲.۴ درصدی تردد نسبت به مدت مشابه سال قبل خبر داد و بیان کرد: ورود و خروج استان نسبت به مدت مشابه سال قبل نیز ۷.۵ درصد رشد داشته است.

رئیس مرکز مدیریت راه‌های اداره کل راهداری و حمل و نقل جاده‌های همدان تصریح کرد: میزان تردد ورودی به استان یک میلیون و ۲۹۸ هزار تردد بود در حالی که در مدت مشابه سال قبل یک میلیون و ۱۸۵ هزار تردد داشتیم.

وی تردد خروجی از استان را یک میلیون و ۳۲۴ هزار تردد عنوان کرد و افزود: طی مدت مشابه سال قبل میزان تردد یک میلیون و ۲۵۳ هزار مورد بود که در مجموع نرخ افزایش ورود و خروج استان نسبت به مدت مشابه سال قبل ۷.۵ درصد است.

کریمی عنوان کرد: پرتردد‌ترین محور استان سه‌راهی بهار- همدان است به طوری که روز قبل ۵۲ هزار تردد در این محور صورت گرفته است.

شنیده

۱- برای تک تک اقدامات دولت فیلم و سریال ساخته می‌شود؛ گویا معاون پارلمانی رئیس جمهور خواستار این اقدام شده است. گفتنی است حسینی گفته؛ لازم است برای تک تک اقدامات و دستاوردهای دولت مستند و حتی فیلم و سریال ساخته شود و نمایشگاه برپا شود.

۲- علی لاریجانی در انتخابات مجلس پیش ثبت‌نام نکرده است. گویا وی بیسان دلایل این اقدام را به بعد موکول کرده است. گفتنی است

علی لاریجانی، رئیس سابق مجلس در جمع گروهی از جوانان، در باره موضوعات سیاسی؛ گفته است انقلابی کاسب کار به دنبال این است که بگوید بقیه انقلابی نیستند، ما انقلابی هستیم و همه پست‌ها را ما باید بگیریم.

۳- رئیس صدا و سیما از پخش یک مطلب عذرخواهی کرده است. گویا جبلی از مطلب ناشایستی که در یکی از برنامه‌های زنده سیما در باره وزیر اسبق بهداشت درمان و آموزش پزشکی گفته شده عذرخواهی کرده است. گفتنی است وی وعده داده برای کنترل بیشتر برنامه‌های زنده تدبیر جدی‌تری به عمل خواهد آمد.

۴- نزدیکان سیاسی لاریجانی بیان انتقادات تند از دولت را آغاز کرده‌اند. گویا محمدرضا باهنر در این زمینه پیشتاز است. گفتنی است وی در انتقادانی تند گفته؛ زمان تبلیغات انتخابات ریاست‌جمهوری یکی از کاندیداها می‌گفت اگر من رئیس جمهور شوم هفت‌روزه مشکل بورس را حل می‌کنم. الان ۷۰۰ روز گذشته اما کسی مشکل را حل نکرده است.

۵- روند صعودی افزایش مصرف دخانیات به چالشی میان دولت و تولیدکنندگان تبدیل شده است. گویا راهکار دولت در این ماجرا کران کردن محصولات دخانی است تا شاید به واسطه آن برخی قید مصرف را بزنند یا حداقل مصرف دخانیات را کاهش دهند. گفتنی است سالانه ۶۰ میلیارد نخ سیگار در ایران مصرف می‌شود.

۶- ایران برای عبور از بحران آب به ۱۰ سال ریاضت آب نیاز دارد. گویا ایران از سال ۱۳۸۷ وارد تنش آبی مزمن شده و برخی حوضه‌های آبریز کشور در شرایط تنش آبی مطلق قرار دارند. گفتنی است ایران ناگزیر از اصلاح و نظام تخصیص و بازتخصیص آب است که می‌تواند یک چالش سیاسی بسیار دشوار باشد.

یادداشت روز

داستان ناتمام

پتروشیمی هگمتانه برای همدان تبدیل به داستان ناتمام شده است.

جدیدترین بحث این داستان در شرایطی که همه انتظار توسعه و اقدامات بعدی را از سهامداران همدانی آن داشتند و بر این باور بودند که کارها خوب پیش می‌رود، اعلام خبر فروش سهام سهامداران بزرگ آن است.

این پتروشیمی که زمانی از طرح‌های تبعه تمام استان بود سرانجام با گذشت قریب دو دهه از کلنگ‌زنی آن به بهره‌برداری رسید اما داستان آن تمام نشد و هنوز موضوعاتی تا رسیدن به جمله آخر داستان که راوی معمولاً می گوید؛ "سالها به خوبی و خوشی تولید کرد"، باقی است.

روزی مشکل تسهیلات، روزی مشکل آب، روزی مشکل پرداخت حقوق کارکنان، روزی مشکل با وزارت نفت و روزی مشکل بین سهامداران مشکلاتی بوده که در سال‌های ساخت تاکنون عیان شده و با ورود استانداران و حمایت آنها حل شده است.

در آخرین نمونه استاندار همدان در نشست خبری به مناسبت هفته دولت از تأمین خوراک شرکت صنایع پتروشیمی هگمتانه خبر داده است.

اما اکنون خبر رسیده که سهامداران بزرگ این شرکت فروش سهام خود را آگهی کرده‌اند.

با انتشار آگهی مزایده آن هم به بالاترین قیمت پیشنهادی، به نظر می‌رسد فرزندان مرحوم علاقبندیان که سهم ۳۳/۱ درصدی در این پتروشیمی دارند، قصد خروج کامل از این شرکت را دارند.

مرحوم علاقبندیان برای راه‌اندازی پتروشیمی هگمتانه تلاش‌ها و سختی‌های زیادی را تحمل کرد هر چند راه‌اندازی این واحد تولیدی در زمان حیات وی نبود و در نهایت با حضور فرزندان او این اتفاق رخ داد اما این کارخانه بسا اراده و همت مرحوم علاقبندیان شکل گرفته و نام او با این پتروشیمی، عجین است.

در سایت پتروشیمی هگمتانه آمده است: پتروشیمی هگمتانه با شروع به تولید، تبدیل به تنها تامین کننده خوراک صنایع پایین دستی و تولید کنندگان لوازم و تجهیزات پزشکی و صنایع بسته بندی در حوزه تولید محصولات خوراکی و غذایی، مطابق با آخرین و به روزترین استانداردهای جهانی در سطح کشور و منطقه شده است. پتروشیمی هگمتانه به مدد حق و با تلاش متخصصان داخلی به تنها واحد تولید پلی وینیل کلراید با گرید پزشکی استاندارد در منطقه خاورمیانه تبدیل شده است ودر تلاش است با تکیه بر توان تولیدی خویش به یکی از مدعیان این حوزه و صادرکنندگان بزرگ این ماده استراتژیک در جهان بدل شود.

در کنار این تعریف و چشم‌انداز تعیین شده برای این مجموعه از سوی سهامداران، پس از راه‌اندازی انتظاراتی از سوی مسئولان در راستای عمل به مسئولیت اجتماعی از پتروشیمی مطرح شد که پتروشیمی نیز آن مسئولیت‌ها را پذیرفت.

پتروشیمی هگمتانه نماد بازگشت سرمایه یک سرمایه‌گذار همدانی به همدان است.

هر چند آنقدر مرحوم علاقبندیان در راه عمل به نیت نیک خود، انجام کار در زادگاه و خدمت به مردم همدان، سختی کشید که در جایی گفته بود "با سرمایه‌گذار همدانی کاری می کنند که اگر کلاهش هم همدان افتاد، برای برداشتن آن هم برنگردد" البته وی همه این سختی ها را به جان خرید و کار را به جایی رساند که با همت فرزندان وی کار تمام شد اما تاکنون به نظر آنها که خواهان رویکرد سرمایه‌گذاران همدانی به همدان نیستند، کار را تمام شده ندانسته و برای تمام کردن کار وارد میدان شده‌اند.

در این شرایط انتظار از وراث مرحوم علاقبندیان این است که مانند آن مرحوم پایداری و مقاومت خود را افزایش دهند و برای خدمت در زادگاه سختی های بیشتری را به جان بخرند و نگذارند نماد رویکرد همدانی ها به سرمایه‌گذاری در زادگاه خود با تغییر سهامدار دستخوش تغییرات احتمالی ناخوشایند شود.

انتظار بر این است که وراث مرحوم علاقبندیان تعهدات وی در نشست سرمایه‌گذاری استان را که به نظر محقق شده با توسعه فعالیت‌ها و همچنین احداث واحدهای تولیدی بیشتر صیانت کرده و اجازه ندهند نام نیک وی از روند توسعه استان، کنار رود.

اسدآباد صاحب پارک بانوان می‌شود

با توجه به نیازها و زیرساخت‌های ویژه بانوان به‌عنوان تأثیرگذارترین قشر بر سلامت و شادابی جامعه که نیمی از جمعیت هر جامعه‌ای را به خود اختصاص داده‌اند، یکی از اولویت‌های دولت به شمار می‌آید.

در همین رابطه وزارت کشور ساخت پارک‌های بانوان توسط شهرداری‌ها را به عنوان یکی از نکات مهم مورد توجه قرار داده است بنابراین شهرداری‌ها باید تلاش خود را برای افزایش سرانه فضاهای تفریحی و ورزشی ویژه بانوان افزایش دهند، هر چند هدف از این استراتژی، تفکیک جنسیتی و جدا کردن بانوان از جامعه و محدود کردن آنها به فضاهای اختصاصی نیست بلکه فضای اختصاصی می‌تواند برخی بانوان که میل به حضور راحت‌تر در فضای تفریحی دارند را از زیرساخت‌های اجتماعی و تفریحی نیز برخوردار کند.

اسدآباد یکی از شهرستان‌هایی است که در چند سال متمادی طرح احداث پارک بانوان از دغدغه‌های مسئولان آن بوده اما تاکنون با وجود جلسات متعدد و پیگیری‌های بسیار این طرح هنوز اجرایی نشده و در همین رابطه بانوان اسدآبادی جایی به اندازه یک حیاط حلوت را مطالبه دارند تا بتوانند با فراغ‌بال ساعتی را به دور از آپارتمان‌نشینی در کنار دیگر دوستان خود سپری کرده و از امکانات موجود این فضای امن بهره‌مند شوند.

حال اینکه آیا اسدآباد صاحب پارک بانوان می‌شود یا خیر؟ شهردار اسدآباد پاسخ داد: احداث پارک بانوان شهر اسدآباد یکی از اولویت‌های برنامه شهرداری این شهر بوده که برای عملیاتی شدن این برنامه به دنبال جانمایی مکان مناسب برای احداث پارک ویژه بانوان هستیم.

بهرنگ دالوند در گفت‌وگو با ایسنا، افزود: برای ایجاد پارک بانوان نظر بانوان اسدآبادی برای جانمایی ایسن مکان از نقش مؤثر و اهمیت ویـژه‌ای برخوردار است.

وی با بیان اینکه در حال حاضر برای جانمایی احداث پارک بانوان چند مکان از جمله پارک آزادگان، پارک شهید رجایی و نیز محوطه ساختمان شورای شهر را درنظر داریم، تصریح کرد: در این رابطه از بانوان در کانال‌های فضای مجازی برای انتخاب یکی از این سه مکان نظرسنجی خواهیم کرد تا با این نظرسنجی بهترین نقطه‌ای که در شهر بانوان برای ایجاد پارک می‌دانند را برای جانمایی پارک بانوان انتخاب کنیم.

دالوند یادآور شد: از کانال‌های فضای مجازی درخواست داریم تا با نظرسنجی از بانوان شهر در کانال‌های فضای مجازی خود این شهرداری را برای جانمایی احداث پارک‌بانوان یاری کنند.

وی افزایش روحیه شادابی و نشاط و ایجاد فضا و محیطی سالم برای تفریح زنان را از اهداف اجرای این طرح برشمرد و عنوان کرد: زنان نیمی از جامعه ما را تشکیل می‌دهند و باید فضاهایی را ویژه آنها ایجاد کرد تا بتوانند با آرامش و امنیت اوقات‌فراغت خود را در آنجا سپری کنند.

دالوند خاطرنشان کرد: تلاش اعضای شورا و شهرداری اسدآباد این است که این پارک بانوان با انتخاب بانوان با بهترین جانمایی باشد تا بتوان نسبت به احداث پارک‌بانوان با داشتن تمام استانداردها اقدام کرد و بانوان شهر بتوانند از این پارک که ویژه بانوان است، استفاده کنند.

مسئول کمیته علمی پژوهشی شورای شهر اسدآباد هم به ایسنا گفت: متأسفانه با وجود اینکه نیمی از جمعیت شهر اسدآباد را بانوان تشکیل داده‌اند اما این قشر مهم جامعه از داشتن مکان مناسب برای تفریح و ورزش محروم هستند که به همین علت در شورای اسلامی این دوره بحث احداث پارک بانوان جزو اولویت‌های شورای شهر بوده است.

زیلا عسگری با بیان اینکه احداث پارک بانوان شهر اسدآباد به طور قطع در این دوره از زمان باقی مانده شورای شهر محقق خواهد شد، افزود: در این رابطه به عنوان یکی از اعضای شورای شهر اسدآباد که از جنس بانوان هستم این موضوع را با جدیت از ابتدای کار پیگیر بوده‌ام.

وی خاطرنشان کرد: برای احداث پارک بانوان طی صحبت‌هایی که با نماینده مردم اسدآباد در مجلس داشته‌ایم، وی شخصاً به بنده قول مساعد داده که در صورت جانمایی مکان احداث پارک بانوان برای احداث این پارک اعتبار لازم را نیز وی اختصاص خواهند داد.

عسگری یادآور شد: در همین رابطه سه مکان مناسب برای جانمایی احداث پارک بانوان را درنظر گرفته‌ایم که از این بین، یکی از مکان‌ها با نظرسنجی از بانوان شهر برای اجرایی شدن این طرح انتخاب خواهد شد.

مسئول کمیته علمی پژوهشی شورای شهر اسدآباد مطرح کرد: هفته گذشته با شهردار شهر نیز در این رابطه مکاتبه لازم را داشته‌ایم و مکان‌یابسی لازم نیز برای اجرای طرح انجام شده است.

در پایان امیدواریم پس از سال‌ها این مطالبه بانوان اسدآبادی در آینده نزدیک محقق شده و بانوان اسدآبادی هم صاحب پارک اختصاصی برای خود شوند.

یادداشت

فصلی دیگر در تاریخ توسعه ملایر رقم خورد

گام‌های بلند توسعه ملایر با سرمایه‌گذاری‌های ۱۴ هزار میلیاردی

زهرا امیری

در هفته دولت اسال شهرستان ملایر با افتتاح و آغاز عملیات اجرایی ۲۷۵ پروژه با اعتباری بالغ بر ۱۴ هزار میلیارد تومان فصل دیگری در تاریخ توسعه خود رقم زد که در تاریخ شهرستان بی‌سابقه است طرح‌ها و پروژه‌هایی که سال‌های سال می‌تواند آینده ملایر را تضمین کند.

با نگاهی کوتاه به پروژه‌های مختلف هفته دولت در شهرستان‌های همجوار نگاه توسعه‌ای ملایر کاملاً محسوس است و نکته مهم‌تر اینکه سرمایه‌گذاری‌های انجام شده در راستای ظرفیت‌های شهرستان انجام گرفته است.

پس از سال‌ها پای سرمایه‌گذار صنایع تبدیلی کشاورزی به شهر جهانی انگور باز شد و پالایشگاه انگور ملایر با ۸۵۰ میلیارد تومان سرمایه‌گذاری عملیات اجرایی آن آغاز شد تا نویدی باشد برای کشاورزان و باغداران ملایری که سال‌هاست مطالبه ایجاد صنایع تبدیلی کشاورزی خصوصاً در حوزه انگور را دارند.

با توجه به اینکه شهرستان ملایر قطب تولید سیلیس و فروسیلیس در استان همدان و غرب کشور است جلوگیری از خام فروشی این مواد بسیار حائز اهمیت است به طوری که در برنامه‌ریزی‌های صورت گرفته توسط مسئولان شهرستان در هفته دولت عملیات اجرایی کارخانه تولید شیشه خودرو با ۸ هزار میلیارد تومان سرمایه گذاری آغاز شد.

طرح توسعه شرکت بافنان ملایر به عنوان تکمیل کننده زنجیره تولید منسوجات نیافته شرکت بافنیه و بافنان از دیگر طرح‌هایی بود با ۱۶۰۰ میلیارد تومان سرمایه گذاری عملیات اجرایی آن آغاز شد تا به زودی یکی از بزرگترین کارخانه های تولید پوشک و پد بهداشتی در ملایر کار خود را آغاز کند.

کارخانه تولید دستکش معاینه و جراحی که هفته دولت امسال افتتاح شد نیز پایه‌های توسعه ملایر را تثبیت می‌کند چرا که تولید این محصول در ملایر در فاز اول از خروج حدود ۵ میلیون دلار ارز از کشور جلوگیری می‌کند و در فاز دوم ۱۲ میلیون دلار صرفه‌جویی ارزی دارد.

از دیگر پروژه‌های مهم شهرستان می‌توان به در دست اجرا بودن واحد تولید شمش منیزیوم اشاره کرد کل نیاز کشور به شمش منیزیوم ۲۵۰۰ تن است که شرکت فرو سیلیس غرب پارس قادر به تولید ۶ هزار تن شمش منیزیوم در سال است.

در حال حاضر حدود ۴۶هزار میلیارد تومان طرح و پروژه در شهرستان فعال است که با اتمام این پروژه‌ها زمینه اشتغال برای نه هزارو ۶۸۰ نفر فراهم می شود و با افتتاح هر کدام از این طرح ها ملایر پازل توسعه خود را تکمیل می کند.

درخواست تخصیص ۲۰۰ میلیارد اعتبار برای پروژه های آبرسانی نهاوند

نماینده نهاوند با مدیرعامل شرکت مهندسی آب و فاضلاب کشور در خصوص مشکلات شهرستان در این حوزه دیدار کرد.

علیرضا شهبازی نماینده مردم شریف شهرستان نهاوند با جعفری مدیرعامل شرکت مهندسی آب و فاضلاب کشور در مورد مشکلات روستاها و معضلات شهرستان در این حوزه دیدار و گفت و گو کرد. در این دیدار نماینده نهاوند درخواست تخصیص مبلغ ۲۰۰ میلیارد ریال اعتبار برای پروژه های آبرسانی ذیل جهت حفر چاه، انتقال و تکمیل آبرسانی و... را مطرح و پیگیری کرد.

این طرح ها شامل: باشره ۱۰ میلیارد ریال، کهریز صلاح الدین ۱۵ میلیارد ریال، لیلان ۱۵ میلیارد ریال، حسین آباد کیان ۲۰ میلیارد ریال، قلعه قرائی ۱۰ میلیارد ریال، امیر آباد تپه علی ۱۰ میلیارد ریال، بشیر آباد ۱۰ میلیارد ریال، گیل آباد ۱۰ میلیارد ریال است.

همچنین برای مجتمع گاماسیاب جهت تکمیل فاز یک و تصفیه خانه آب ۱۰۰ میلیارد ریال درخواست اعتبار شد.

جزئیات جدید از نزاع منجر به قتل در نهاوند

فرمانده انتظامی نهاوند با بیان جزئیات جدیدی از نزاع منجر به قتل در سراب فارسان نهاوند از دستگیری قاتل متواری به کوه های اطراف این شهرستان در روز گذشته خبر داد.

ذبیح ا... درویشی اظهار داشت: پنجشنبه هفته گذشته جوانی سوار بر تاکسی به سمت فارسیان نهاوند حرکت کرده که در این حین فردی سوار بر موتور سیکلت جلوی تاکسی پیچیده و برای این وسیله نقلیه ایجاد مزاحمت کرد.

وی اضافه کرد: مسافر تاکسی از این وسیله نقلیه پیاده شده و با موتورسوار مشاجره لفظی کرده که این مشاجره منجر به نزاع و درگیری فیزیکی شد.

فرمانده انتظامی نهاوند یادآورشد: در ادامه این درگیری فیزیکی، موتور سوار با استفاده از سلاح سرد به سمت مسافر تاکسی حمله ور شده و با وارد کردن ضربه او را مجروح کرد.

درویشی بیان کرد: موتورسوار بلافاصله از محل متواری شده و فرد مجروح به بیمارستان منتقل شد که به علت شدت و عمق ضربه سلاح سرد با وجود تلاش پزشکان این جوان جان خود را از دست داد.

وی افزود: پس از دریافت خبر نزاع منجر به قتل توسط پلیس، عوامل انتظامی طرح مهار را برای دستگیری قاتل به اجرا گذاشته و او در یک عملیات ویژه پلیسی در کمتر از ۶ ساعت پس از ارتکاب قتل دستگیر شد.

بر اساس آخرین آمار ارائه شده از سوی پلیس آگاهی استان همدان سال گذشته ۵۳ نفره قتل در این استان رخ داد و ۵۹ نفره از پرونده های قتل با دستگیری متهم بسته شد.

فرمانده انتظامی شهرستان نهاوند از دستگیری ۱۹معتاد و خرده فروش مواد مخدر طی ۴۸ ساعت گذشته توسط مأموران انتظامی در این شهرستان خبر داد.

ذبیح ا... درویشی در تشریح این خبر بیان داشت: بر اساس روند و تدابیر موجود یکی از مهمترین اولویت های اجرایی وعملیاتی پلیس شهرستان، اجرای طرح های مقابله ای با تهیه و توزیع کنندگان مواد مخدر با استفاده از تاکتیک های متنوع پلیسی در این حوزه می باشد.

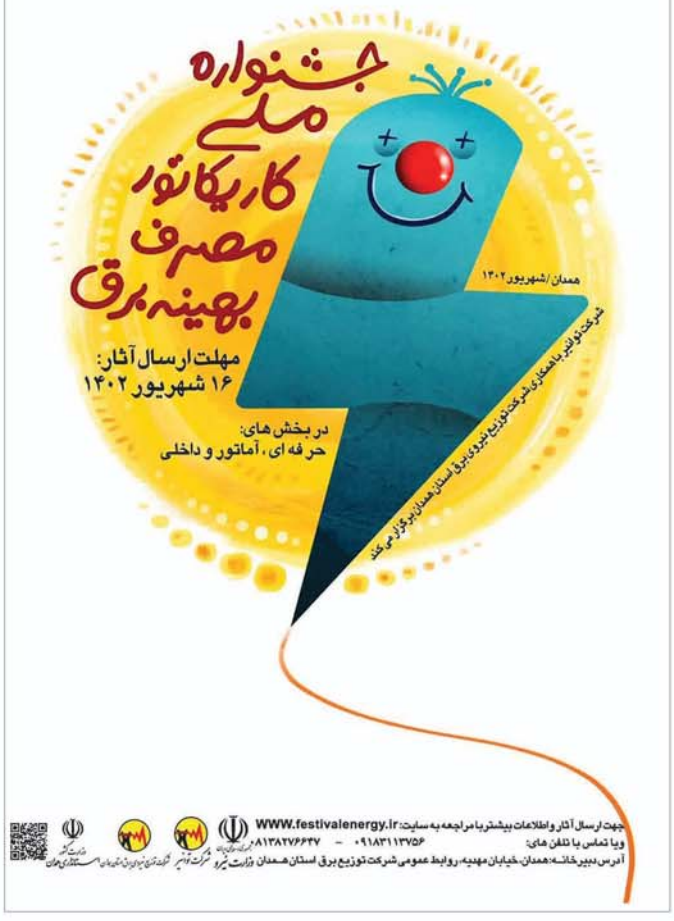

فراخـــــوان

به اطلاع می رساند بیمارستان بوعلی همدان به منظور افزایش کادر مهماندار بیمارستان جهت بخش‌های VIP نیاز به تعدادی خانم با شرایط ذیل را دارد:

- تحصیلات حداقل دیپلم (اولویت با دارندگان مدارک مهمانداری (بیمارستان)، کمک پرستار
- دارا بودن مدارک زبان خارجی (انگلیسی- عربی- کردی سورانی)
- روابط عمومی بالا
- امکان حضور در شیفت‌های مختلف بیمارستان
- عدم سوء پیشینه
- دارای سابقه کار در حوضه مهمانداری بیمارستان
- سن حداقل ۳۵ سال

●از واجدین شرایط دعوت بعمل می آید حداکثر تا تاریخ ۱۶ شهریور ماه جاری مدارک خود را به دفتر امور اداری-واحد منابع انسانی بیمارستان تحویل نمایند، تا از ایشان جهت مصاحبه کاری دعوت بعمل آید.

● شماره تماس: ۲۵-۳۸۳۸۱۰۲۱

بیمارستان بوعلی همدان

مفقودی

کارت دانشجویی به نام محمدجواد خوشنودان، فرزند غلامرضا، به شماره ملی ۳۸۶۱۱۱۶۴۸۰ و شماره دانشجویی ۹۷۱۲۱۷۸۰۱۶، رشته مهندسی مواد و متالوژی در مقطع کارشناسی دانشگاه بوعلی سینا همدان مفقود گردیده و از درجه اعتبار ساقط می باشد.

مفقودی

کارت دانشجویی به نام محمدپارسا بهمن زاده، فرزند حمید، به شماره ملی ۳۸۶۱۴۹۲۲۳۷ و شماره دانشجویی ۴۰۱۱۲۲۶۰۰۰۹، رشته حقوق در مقطع کارشناسی دانشگاه بوعلی سینا همدان مفقود گردیده و از درجه اعتبار ساقط می باشد.

مدیرعامل شرکت توزیع برق استان خبر داد

افتتاح ساختمان برق آجین اسدآباد با اعتبار ۳۲ میلیارد

مدیرعامل شرکت توزیع برق استان همدان از افتتاح ساختمان برق آجین اسدآباد با اعتبار ۳۲ میلیارد ریال و زیربنای ۴۵۰ متر مربع خبر داد.

به گزارش روابط عمومی شرکت توزیع برق استان همدان، علی سهرابی‌بیدار در مراسم افتتاح ساختمان برق شهر آجین اسدآباد ضمن تبریک هفته دولت و گرامیداشت یاد و خاطره شهدا به ویژه شهدای هفته دولت اظهار کرد: شهرستان اسدآباد در کریدور زائران اربعین حسینی قرار گرفته و افتتاح طرح‌هایی در این منطقه از اهمیت خاصی برخوردار است.

وی با بیان اینکه تمام ارکان شهرستان اسدآباد در کنار شرکت توزیع برق بودند تا خدمت‌رسانی به موقع به مردم ارائه شود، گفت: به خصوص در عبور از اوج بار مصرف، مدیریت خوبی در این شهرستان صورت گرفت که قدردان آن هستیم.

مدیرعامل شرکت توزیع برق استان همدان افتتاح ساختمان برق آجین را با اعتبار ۳۲ میلیارد تومان اقدامی مهم و ارزشمند دانست و افزود: سال گذشته نیز برنامه افتتاح ساختمان برق را داشتیم و امیدواریم هر سال فضای خدمت‌رسانی به مردم بهتر فراهم شده و خدمات ارزشمندی ارائه شود.

وی از بهره‌برداری از ۱۳۰ پروژه در استان با اعتباری بالغ بر ۲۳۶ میلیارد تومان طی هفته دولت در حوزه توزیع برق استان همدان خبر داد و گفت: در این هفته دهها پروژه نیز با اعتباری بالغ بر ۱۲۰ میلیارد تومان کلنگ‌زنی و آغاز می‌شود که امیدواریم به موقع افتتاح و بهره‌برداری شوند.

سهرابی‌بیدار با اشاره به پروژه ساختمان برق آجین افزود: مسئولین شهرستان و تمام همکاران ما و نیز پیمانکار پروژه پیگیری‌های جدی در افتتاح و بهره‌برداری به سرعت این پروژه داشتند.

وی با بیان اینکه امیدواریم اقدامات ما در راستای افزایش رضایتمندی مردم شریف استان از مجموعه برق به عنوان خادمین خدمت‌رسانی در دولت سیزدهم باشد، گفت: برای اینکه صنعت برق استان در ریل پیشرفت جدی و واقعی قرار گیرد و بتواند در سطح بهترین شرکت‌های توزیع برق باشد چهار محور و برنامه تعریف کرده‌ایم.

مدیرعامل شرکت توزیع برق استان همدان با بیان اینکه هوشمندسازی در دو بخش مشترکین و مدیریت شبکه برق یکی از ریل‌های این برنامه است که خوشبختانه اسدآباد سهم خوبی در این بخش داشته است، خاطرنشان کرد: افزایش بهره‌وری، افزایش قابلیت اطمینان و مشتری‌مداری و ارتباط دو سویه با مشتری از دیگر ارکان تعریف شده است که پیشرفت‌های قابل قبولی تاکنون در این محورها حاصل شده است.

وی با اشاره به اینکه صنعت برق استان امروز در مسیری قرار گرفته است که آینده درخشانی دارد، گفت: مدیران ارشدی با دیدگاه‌های ارزشمند در این مجموعه حضور دارند که تمام تلاش آنها ارائه خدمات بهینه و رونق امور است.

افتتاح ۴۹ پروژه طی هفته دولت در اسدآباد

فرماندار شهرستان اسدآباد نیز با بیان اینکه طی هفته دولت ۴۹ طرح با اعتبار ۱۸۶ میلیارد تومان در اسدآباد افتتاح شده است، اظهار کرد: ساختمان برق آجین آخرین طرحی بود که در این شهرستان افتتاح شد.

حسین علی شرکایی با اشاره به اینکه خوشبختانه در ۵۷ روستای شهرستان اسدآباد عملیات عمرانی در حال اجرا است، گفت: برخی از این پروژه‌ها تکمیل شده و برخی نیز در حال اجرا است و اقدامات خوبی در این شهرستان صورت گرفته است.

وی با بیان اینکه خوشبختانه بیشترین تخصیص در حوزه بهسازی روستاهای اسدآباد را داشتیم، عنوان کرد: یکی از دغدغه‌های بخش پیرسلمان راه‌اندازی این ساختمان برق بود که جای قدردانی از تمام دست‌اندرکاران دارد.

فرماندار شهرستان اسدآباد تاکید کرد: امروز این مهم باعث کاهش مراجعات مردم شهر آجین به مرکز برای انجام کارهای اداری شرکت برق خواهد شد.

مدیر توزیع برق شهرستان اسدآباد نیز با بیان اینکه توفیقی حاصل شد که ساختمان برق آجین طی مدت زمان کوتاهی با مساعدت و پیگیری‌های انجام شده تامین اعتبار شود و امروز به بهره‌برداری برسد، اظهار کرد: این پروژه در یک هزار و ۷۰۰ متر مربع و در زیربنای ۴۵۰ متر مربع با اعتباری بالغ بر ۳۲ میلیارد ریال انجام شده است.

سهراب عسگری‌نوبدیان بیان کرد: طی هفته دولت علاوه بر افتتاح ساختمان شهر آجین اقدامات دیگری نظیر نصب یک دستگاه پست هوایی با ترانسفرماتور ۱۰۰ کیلوولت آمپر در روستای شمس آباد با اعتبار ۳ میلیارد ریال به منظور رفع ضعف ولتاژ در منطقه و نیز امکان واگذاری انشعاب جدید به مشترکین و تعدیل بار در روستای شمس‌آباد به بهره‌برداری رسید.

وی خاطرنشان کرد: توزیع برق اسدآباد با ۴۰ هزار و ۷۹۱ مشترک و با یک هزار و ۸۲۱ مشترک کشاورزی بیشترین سهم را در استان به خود اختصاص داده و توانسته است رتبه اول وصول مطالبات و کاهش تلفات برق را در کارنامه خود ثبت کند.

پیمانکاران بومی یا غیر بومی!

عنایت به اینکه شهرداری منطقه سه در راستای وظایف ذاتی اقدام به نصب پل های عابر پیاده مکانیزه (برقی) در معابر پر ترافیک نموده و بنا به شرایط موجود علی الخصوص فرسودگی ، سرقت های متعدد و عدم دسترسی به قطعات اقدام به ارائه طرح مبنی برجایگزینی آسانسور به جای پله های برقی نموده و پس از اخذ مجوزات لازم در سال های ۱۴۰۰ و ۱۴۰۱ مناقصات مربوطه را منطبق با آیین نامه معاملات برگزار نمودلذا نکته حائز اهمیت اینکه در این موضوع علیرغم برگزاری چندین نقره مناقصه و تکرار آن در هیچ موردی شرکت های بومی همدان مرتبط با مقوله آسانسور و نصب و تجهیز ، حتی اقدام به شرکت در تشریفات معامله نکرده اند ،که نهایتا یک شرکت غیر بومی برنده مناقصه گردید.موضوع جالب توجه اینکه علیرغم عدم شرکت درمناقصات حتی جهت تسریع در انجام کار حتی اکیپ های روز مزد نیز با شرکت غیر بومی همکاری نمی‌کند به نظر می رسد این امر دارای دلایل متعددی است که هر کدام مستلزم کنکاش، بررسی و نهایتا اتخاذ تصمیمات مقتضی جهت رفع این معضل می باشد .

طبعا نه تنها مدیریت شهری بلکه سایر دستگاه ها و حتی اشخاص حقوقی و حقیقی متمایل به انتفاع شرکت ها و اشخاص بومی از سوی اجرای پروژه های سطح شهر و استان می باشند که دلیل آن نیز جدایی از تعصب محلی، توجه به رونق اقتصادی و گردش مالی پروژه ها است.

بنا مقدمه مذکور قصد داریم که علت عدم مداخله شرکت های فعال مقوله آسانسور و بالابر در استان را بیان کنیم که به نظر ما شامل موارد متعددی است که اهم آن به شرح ذیل می باشد :

عدم تبحر و مهارت کافی شاغلین در این زمینه که ناشی از عدم آموزش و عدم به روز رسانی مهارت ها توسط صنف و اتحادیه و در قسمتی دیگر عدم وجود تخصص فعالین این حوزه که صرفاً به صورت تجربی با نگاه محدود به حوزه شهر محل اقامت و نهایتاً شاغلین استان به لحاظ فعالیت در این زمینه کسب تجربه نموده اند .

علت دیگر این موضوع ناشی از عدم اعتماد به نفس و قناعت به فعالیت در حوزه مستحدثات تحت مالکیت اشخاص حقیقی می باشد که هم بسیار محدود است و هم نیاز به تکنولوژی و یا پیچیدگی خاصی در اجرا ندارد . لذا باعث گردیده تا از محدوده و حریم امن ذهنی خود خارج نگردیده، و با علوم و فنون روز حوزه خود بیگانه باشند .

نهایتاً می توان به وجود برخی آموزه های فرهنگی نامواب و نادرست مرتبطین با این حوزه اشاره کرد که اهم آن عدم جدیت در خدمت به همشهریان، اولویت فعالیت در حوزه خدمات عمومی و ضعف در تخفیف و عرق به بلاد و شهر محل سکونت می باشد .

بنابراین می توان گفت برای رفع این معضل همیاری و همدلی صنف، اتحادیه، مسئولین مربوطه و شاغلین در این حوزه ضروری است .

محمدرضا فیض منش

برگزاری مسابقات قهرمانی کونگ فو بمناسبت دومین کنگره ۸۰۰۰ شهید استان همدان

مسابقات قهرمانی کونگ فو آقایان بمناسبت دومین کنگره ۸۰۰۰ شهید استان همدان ، در بخش استایل مایانا (نیمه آزاد) در رده سنی جوانان و در ۷ وزن روز جمعه ۱۰ شهریور ماه با حضور ۷ تیم برگزار شد به نقل از روابط عمومی هیات کونگ فو و هنرهای رزمی استان همدان تیم های همدان ، نهاوند ، ملایر، درزن، فرزه درگزین ،فهاوند ،کبودراهنگ در این مسابقات حضور داشتند که رقابت های خسوه را در محل سالن خانه کونگ فو انجام داده و نتایج ذیل به دست بعد .

وزن ۵۵
اول : علی رشیدی (فهاوند)
دوم : وحید ترکمند (ملایر)
سوم : مهدی غفرانی (فرزه)

وزن ۵۹
اول : ماهان کاظمی (فرزه)
دوم : سید علی موسوی (ملایر)
سوم : محمد صالح ترک (همدان)

وزن ۶۳
اول : ذوالفقار هنرمند (همدان)
دوم : آرمان خزایی (نهاوند)
سوم : محمد جواه جباری (کبودراهنگ)

وزن ۶۸
اول: پوریا جعفری (کبودراهنگ)
دوم : علیرضا رحمان پور (کبودراهنگ)
سوم : ماهان فرجی (ملایر)

وزن ۷۳
اول : سامان هنرمند (همدان)

وزن ۷۸
اول : فردین رحیمی (فهاوند)

وزن ۸۳
اول : علیرضا عظیمی (فرزه)
دوم : یزدان نوری ملایر)
سوم : محمد شریفی (ملایر)

نتایج تیمی
اول : هیات کبودراهنگ
دوم : هیات ملایر
سوم : هیات فرزه درگزین

کاپ اخلاق: هیات نهاوند

نفرات برتر این مسابقات پس از گذراندن اردوهای تمرینی در مهرماه سال جاری به مسابقات کشوری (انتخابی تیم ملی) در استان آذربایجان غربی اعزام خواهند شد.

www.Hamedanpayam.com
niaz@Hamedanpayam.com
نیازمندیهای صبح استان همدان
استخدام، تبلیغاتی، املاک، متفرقه
۰۸۱-۳۸۲۶۴۴۰۰
SMS ۱۰۰۰۶۰۶۶
۰۹۱۰۵۳۹۸۹۶۴
TELEGRAM ۰۹۱۰۵۳۹۸۹۶۴
hamedanpayam_niaz
@bazarehamedan
نظر به درخواست مشتریان جدید برای انتشار به روز آگهی‌ها: همدان پیام به منظور احترام به مخاطبان و صاحبان آگهی نیازمندی‌های خود را روزانه در روزهای غیرچاپی در روزنامه منتشر خواهد کرد.
یکشنبه ۱۲ شهریور ماه سال ۱۴۰۲ | آدرس: همدان، ابتدای خیابان مهدیه، روبروی دبیرستان شریعتی، ساختمان پیام | شماره ۳۳۴۰ • ضمیمه رایگان شماره ۴۶۷۴ روزنامه همدان پیام

قانون کار با من آذر نفیسی
دیگر نگران حق و حقوق خود نباشید
قبول شکایات کارگری و کار فرمایی
اداره کار با بیش از ۲۰ سال سابقه درخشان در دفاع از حق و حقوق کارفرمایان و کارگران گرامی
دوشنبه ها ستاوره رایگان
۰۹۱۸۳۱۱۱۰۰۴ نفیسی

به یک نفر
نیروی مسلط به کار دوغابی نیازمندیم
۰۹۱۸۸۱۳۷۰۸۳

آژانس وانت بار
زرین گل جاوید
تخفیف ویژه، بارنامه
۰۸۱-۳۴۲۲۰۷۹۴

به تعدادی
مساژور آقا نیازمندیم
آدرس: سر پل بخجال به سمت آقاجانی پیک ساختمان الماس، طبقه دوم
۰۹۱۹۸۱۱۰۹۲۹

اعطای انواع وام
تا سقف ۵ میلیارد تومان
(چهار راه تختی)
۰۹۰۳۸۲۷۰۳۵۱

کارتخوان سیار
شهر کارتخوان
۵۰۰ هزار تومان
تحویل فوری- نقد و اقساط
جذب بازاریاب با پورسانت بالا
آدرس: همدان، سر پل بخجال
پشت فروشگاه فرهنگیان، ابتدای کوچه سپهر جباری
مهندس سماوات ۰۹۱۸۳۶۶۱۵۱۲ - ۰۸۱-۳۲۵۳۱۶۵۰
www.copos.ir

صنایع غذایی صالحی
به تعدادی نیروی کار آقا نیازمند است
ساعت کاری: ۷ صبح الی ۱۷
حقوق طبق قانون کار به همراه صبحانه و ناهار و سرویس رفت و برگشت
آدرس: بهار، جاده لالجین، روبروی روستای گنج تپه، صنایع غذایی صالحی
۰۹۱۸۸۱۶۸۸۲۳

مسکن آسمان
مفتخر است با هر مبلغ پیش صاحب زمین و ویلا شوید
۰۹۱۱۳۲۱۲۲۳۵

نیروی کمک آشپز و نیروی ساده
جهت کار آشپزخانه در ارگان دولتی نیازمندیم
(حقوق قانون کار + بیمه)
۰۹۱۲۵۸۸۰۵۶۷

سرمایه گذاری مطمئن
(با سود عالی و حلال) ۳۶٪
در مجتمع صنایع غذایی، بهداشتی و پزشکی
با ضمانت رسمی معتبر و پشتوانه ملکی | شرکت مورچه تاسیس ۱۳۶۸
۰۹۱۸ ۱۱۱ ۱۷۶۵ - ۰۹۳۰ ۱۱۱ ۲۰۲۰
دفتر کارخانه: همدان، برج پاستور، طبقه ۷، واحد ۷

قالیشویی صداقت
شستشوی انواع فرش ماشینی و دستبافت شستشوی انواع مبلمان در منزل با ضمانت کامل حمل و نقل
آدرس: همدان، شهرک بهشتی، خیابان صیاد شیرازی روبروی مسجد بنی‌فاطمه
۰۹۱۸۷۱۴۶۰۱۱
۰۸۱-۳۲۷۳۱۰۱۵
نشر شاخص (کیا سرویس)

خدمت همشهریان عزیز
نهادها و ارگان های دولتی
ساختمان و کود برداری با نیروی مجزا و اکیپ مجزا
۰۹۱۶۶۱۰۰۷۸۵
۰۹۱۸۴۴۳۳۶۹۸

تعدادی همکار خانم
در تولیدی مانتو زنجیره ای نیازمندیم
۴ نفر چرخکار خانم ۴ نفر وردست چرخکار خانم
۳ نفر شاگرد ساده خانم
(تسویه ماهیانه، کار دائم) ۰۹۱۸۸۸۰۳۱۸۵

گروه معماری کالسکه چوبی
اجرای کابینت و کمد دیواری
مشاوره و طراحی رایگان
به همراه هود رایگان
اقساط ۱۰ ماهه
۰۹۱۹۹۱۰۶۸۰۰

کارگاه کانال کولر و حلبی‌سازی سپهر
با ۲۰ سال سابقه کاری
ساخت انواع کانال کولر ساختمانی و صنعتی کانال داکت اسپیلت پذیرفته می‌شود.
فروش و نصب برزنت کولر فروش و نصب دریچه تنظیم هوا، ساخت انواع لوله بخاری در سایزهای مختلف پذیرفته می‌شود.
با داشتن هر برگ نیازمندیها از تخفیف ویژه برخوردار شوید
انواع سفارش و تعمیرات پذیرفته می‌شود
سپهری ۰۹۱۸۶۲۷۷۷۳۷
نشر شاخص (کیا سرویس)

استخدام
در راستای بحث کار آفرینی، و ایجاد اشتغال، بیمه سامان اقدام به اعطای کد نمایندگی بصورت محدود کرده است
(جهت آگاهی از شرایط با شماره ذیل تماس بگیرید)
۰۹۱۸۲۱۴۴۵۷۴

کارخانه قالیشویی هگمتانه
تمام اتوماتیک
شستشوی انواع فرش‌های دستباف، ماشینی، موکت، پتو مبلمان در منزل با دستگاه‌های پیشرفته
تماس شما پایان یک کار نیست، آغاز یک تعهد است
قالیشویی هگمتانه نمونه دیگری در استان همدان ندارد
عضو رسمی اتحادیه فرش همدان شماره ثبت: ۹۲۰۱۱۱
با نیم قرن تجربه
۳۴۲۴۶۷۱۶-۰۹۱۸۳۱۶۴۴۶۰
۰۸۱-۳۴۲۲۹۶۹۴

خریدار انواع فرش‌های کهنه ۲۰ درصد بالاتر از قیمت بازار
(خرید در محل)
۰۸۱-۳۲۵۲۹۰۹۴
۰۹۱۸۳۱۶۰۳۶۱

خریدار مو
۰۹۰۱۷۵۷۸۶۴۹

گزارش ویژه

مدیرعامل ماشین‌سازی یوز تیز پای الوند:

بزودی تمام محصولات چیتا شناسنامه‌دار می‌شوند

• مجموعه ماشین سازی یوز تیز پای الوند پارک چیتا

• نیلوفر بهره‌مند نژاد

مجموعه ماشین سا زی یوز تیز پای الوند با برند چیتا از سال ۱۳۹۸ فاز مطالعاتی آن انجام گرفته است و در سـال ۱۳۹۹ طرح توجیهی آن مورد بررسی و مورد تأیید ارگان‌های ذیربط قرار گرفت البته به دلیل بورکراسـی طولانی و پیچیده اداری حدود ۲ سال به طول انجامید.

مجموعه ماشین سازی یوز تیز پای الوند در ٤ فاز و ۸ سالن طراحی گردیده است که مجموع سالن‌ها حدود ٤٠ هزار متر مربع است که هریک از این فازها شامل تولید انواع تریلر، تولید ساندویچ پانل، تولید اتاق‌های ایزوله و کشنده وتولید سازه های فلزی است.

ساخت فاز نخست مجموعه چیتا از ١٦ شهریور سال ١٤٠٠ آغاز شـده اسـت و بهره بردار رسمی آن در هفته نخست شـهریور ١٤٠٢ همزمان با هفته دولت می‌باشد در حال حاضر تولید روزانه ۲ دستگاه از انواع تریلر در مجموعه ماشـین سازی یوز تیز پای الوند تولید می‌گردد و چشم انداز آن با بهره‌گیری از سالن دوم فاز یک روزی ١٥ دستگاه پیش بینی شده است. سالن مورد بهره برداری در حال حاضر حدود ٦٠٠٠ متر مربع بوده و کلا به صورت سرمایه‌گذاری خصوصی و با مبلغ ١٠٤ میلیارد تومان تکمیل شده است.

مدیرعامـل این مجموعه ماشین‌سـازی یوز تیز پای الوند در گفتـوگو بـا خبرنگار همدان‌پیام به مجموع مشـخصات ایـن شـرکت پرداخت و گفـت: از مشـخصات این مجموعه می‌توان به تهیه مواد اصلی و تأیید شـده ورق های st ۵۲ اشاره کرد که با کم یا خیلی کم خوردگی بالا و با اسـتفاده از ابزارهای بروز جهانی به صورت قطعات نیمه سـاخته در آمده و با کمک مهندسان خبر در این زمینه با دستگاه‌های جوش CO^2 به بهترین و با کیفیت‌ترین شرایط جوش می‌گردد و در نهایت با استفاده از سالن رنگ آبشاری که در نوع خود کم نظر اسـت با استفاده از رنگ‌های تایید شده و با کیفیت پلی اورتان رنگ آمیزی می‌شـود؛ لازم به یاد آوری تمام مواد مورد استفاده به صورت اصل و با گواهی شرکت سازنده صورت می‌گیرد.

مختار ابراهیمی افزود با تکمیل فازها و طرح توسعه نهایی امکان جذب بیش از هزار و ۲۰۰نفر نیروی کار مستقیم و نزدیک به ۶هزار نفر نیروی کار غیرمستقیم را دارد و ضمنا توان رقابت با شـرکت‌های داخلی و خارجی معتبر را دارد.

کارخانه از مزایای شهرک صنعتی بی‌نصیب است

وی در ادامـه با اشـاره به مشـکلات این مجموعه تصریح کرد: از مشـکلات این مجموعه می‌توان به اینکه جزء از شـهرک صنعتی واقع شـده است که متأسـفانه همین سبب شده است از مزایای آن بی نصیب بماند و حتـی در برخی از مواقع برای تأمین آب شرب و بهداشتی مشکل جدی وجود داره که با شرایط سخت بخشی به صورت چاه و مابقی با کمک تانکر صورت می‌گیرد.

همچنین وی در ادامه خاطر نشـان کرد: درنهایت با توجه به اینکه طبق اعلام وزیر سابق صنعت و معدن وتجارت ما بیش از ۳۲۰ هزار دستگاه نارگان فرسوده داریم و اگر فقط بدون توجه به ورود نارگان جدید و محاسـبه توانمندی شـرکت‌های بزرگ تولید در این زمینه نیازمند سـالانه ۳۰ هزار دستگاه است در صورتی که توانایی شرکت‌های معتبر داخلی حداکثر ۱۵هزار دستگاه بوده و جولیگوی بازار هدف نیستند. مدیرعامل این مجموعه با بیان اینکه صنعت، صنعت بزرگی است و بازارهم به نسبت آن بزرگ‌تر می‌باشد، گفت: امروزه ماشـین سـازی یوز تیزپای الوند با استفاده از نیروهای کارآمد و ادوات و تجهیزات بروز جهانی ضمن اینکه می‌تواند محصولات هدفداری را تولید کند، اشتغالزایی مناسـبی را نیز خواهد داشت و نکتـه دیگراینکـه بزودی تمـام محصولات چیتا شناسنامه‌دار می‌شوند.

ابراهیمی ادامه داد: از سوی دیگر نیز می‌تواند کاهش واردات در زمینه صنایع سـنگین را در پی داشـته و در صادرات این محصولات به کشـور عراق و حتی کشـورهای حاشیه خلیج همیشـه فارس ارز آوری مناسب را به خود اختصاص دهد.

وی در پایان بیان کرد: متأسفانه با یکسری مشکلات و موانع مواجه هسـتیم یکی از بزرگترین آنها را می توان شهرک صنعتی عنوان کرد با توجه به اینکه این کار خانه در محلی واقع شـده است که هنوز شهرک آن مورد تأیید قرار نگرفته اسـت در نتیجه از مزایای شهرک‌های صنعتی هیچ‌گونه بهره‌ای نمی‌گیرد و اگر این امر مهم صورت پذیرد می‌توان به عنوان یک قطب صنعتی در استان همدان و حتی کشور تبدیل شود.

مناسبت

به مناسبت روز ملی بهورز

نقش و جایگاه بهورزان در ارتقای سطح سلامت جامعه

نام گذاری دوازدهم شهریور ماه به عنوان روز ملی بهورز توسط وزارت بهداشت ، درمان و آموزش پزشـکی وقت ، در سال ۱۳۶۳صورت گرفت و با هدف کمک رسانی هر چه بیشـتر به بیماران روسـتایی وهمچنین در جهت تحقق یکی از اهداف انقلاب اسلامی مبنی بر فقر زدایی از روستاها دست به تأسیس خانه هایی با نام خانه بهداشت زده و در جهت تأمین کادر متخصصان خانه ها به تربیت افرادی همت گمارد که بهورز نام گرفتند. کاهش میزان مرگ و میرمر روستا ها ، جلوگیری از عوارض حاملگی های متعدد وواکسیناسیون کودکان ، آموزش مادران و...از جمله مهمترین فعالیت های بهورزان است .

نقش بهورزان در سـلامت جامعه حیاتی اسـت. امروز که ما شاهد کاهش مرگ و میر مادران وکودکان هستیم باید همه را مرهون زحمات و تلاش بهورزان بدانیم، زیرا ارتقای شاخص‌های بهداشتی کشور درگروی تلاش و فعالیت این عزیزان است.

تلاش بهورزان در دور افتاده‌ترین روسـتاهای کشور موجب می‌شود خدمات بهداشتی لازم به روستاییان ارایه گردد و به این وسیله از اشاعه بیماری در جامعه جلوگیری شود. با این وصف بهورزان نه تنها موجب‌سلامت روستاییان می‌شوند، بلکه به تأمین سلامت جامعه شهری نیز کمک می‌کنند، زیرا بیماری مرز نمی‌شناسد ودر صورت عدم رعایت بهداشت و عدم ارایه مراقبت‌های بهداشتی شهر و روستا، فقیر و غنی در معرض خطر ابتـلا به انواع بیماریها قرار می‌گیرند، لذا اجر معنوی برای این عزیزان بهترین پاداش و قدردانی است.

و آنچه مسـلم است اینکه فعالیت های بهورزان تأثیر زیادی در ارتقاء سلامت جامعه دارد. این موهبت (سلامتی) حاصل دسترنج و تلاش این عزیزان است که سال ها عمر بر این‌طریق گذارده و چون شمع سوخته اند تا روشنایی این راه دشوار را فراهم سازند به دنبال تحقیق گسـترده ای که وزارت بهداشـت در سال ۱۳۶۳ هجری شمسی، برای آگاهی از وضعیت خدمات بهداشتی و درمانی انجام داد، این نتیجه به دست آمد که چهل درصد از مرگ و میرهای کشـور در ۵ سال اول زندگی کودکان اتفاق می افتد و هشتاد درصد آن نیز در یک سـال اول زندگی اسـت. بنابراین می توان با آموزش های عمدتا ساده و اولیه از وقوع این مرگ و میرها جلوگیری کرد.

این نتایج سـرآغاز تلاش در مسیر راه اندازی شبکه های بهداشتی درمانی به نام "خانه بهداشت" در روستاهای کشور و تربیت نیروهای اصیل و بومی به نام "بهورز" شد.

بهورزان در ارتباطی صمیمی با مادران روسـتایی و تلاشـی گسترده، توانسته اند میزان مرگ و میر مادران را بـه علت عوارض حاملگی و زایمان، از ١٤٠ مورد در ١٠٠ هزار تولد زنده در سال ۱۳۶۳ به ٥٤ مورد در ١٠٠ هزار تولد زنده در سال ۱۳۷۰ کاهش دهند و این به معنای جلوگیری از مرگ ۱۷۲۰ مادر در سال است. این آمار در سال های بعد نیز پیشرفت قابل ملاحظه ای داشته است. همچنین مرگ و میر کودکان زیر پنج سال نیز از ۲۰۰ نفر در هر ۱۰۰۰ نفر به ۲۵ نفر در ۱۰۰۰ نفر کاهش یافته است.

واکسیناسیون کودکان و آموزش مادران در زمینه رعایت بهداشت، از مهم ترین وظایف بهورزان می باشد

تلاش بهورزان در دور افتاده ترین روستاهای کشور موجب می شود خدمات بهداشتی لازم به روستاییان ارایه گردد و به این وسیله از اشاعه بیماری در جامعه جلوگیری شود. با این وصف بهورزان نه تنها موجب سلامت روستاییان می شوند، بلکه به تامین سلامت جامعه شهری نیز کمک می‌کنند، زیرا بیماری حد و مرز نمی شناسد و در صورت عدم رعایت بهداشت و ارائه نکردن مراقبت های بهداشتی در شهر و روستا، فقیر و غنی در معرض خطر ابتلا به انواع بیماری ها قرار خواهند گرفت، بنابراین اجر معنوی برای این عزیزان بهترین پاداش و قدردانی است.

نقش بهورزان در سـلامت جامعه حیاتی اسـت. امروز که ما شاهد کاهش مرگ و میر مادران و کودکان هسـتیم، باید همه را مرهون زحمـات و تلاش بهورزان بدانیم، زیرا ارتقای شاخص های بهداشتی کشور در گروی تلاش و فعالیت این عزیزان است.

شرکت حمل و نقل سینا بار الوند
قبولی کالا به تمامی نقاط کشور در کوتاهترین زمان
حمل اثاثیه منزل با کادر مجـرب
مجهز با کامیونهایی از کانکس تا کمر شکن ۷ محور
بارنامه رسمی
۰۹۱۸۸۱۱۶۰۴۵-۰۹۱۸۳۱۱۵۲۰۴-۳۴۲۴۴۶۱۴

قالیـشویی عـدالت ت.ث.م
شـستشو با مـجهزترین دستگاه هـا و رعایت اصول مذهبی (آب کشی) شستشو با نوینده های استاندارد و ضدعفونی کـردن فرش (کلر زنی) خشک شویی مبل و موکت در منزل یا دسـتگاه
آدرس: چـهارراه میـدان بار اول شـهرک صادقیه
۰۸۱-۳۴۲۲۶۶۵۵ - ۳۴۲۲۷۸۱۶ - ۰۹۱۸۹۱۱۱۱۲۷

ملـی بار غرب (حتی در ایام تعطیل) ارایه سبد رایگان
حمل اثاثیه،جهیز به،مبلمان به تمام نقاط کشور،با بیمه کامل و مجوز رسمی و کادر مجرب
۰۸۱-۳۴۲۵۱۷۱۷-۳۴۲۵۴۴۴۲-۳۴۲۵۴۴۴۳-۰۹۱۸۳۱۱۷۲۸۳-۰۹۱۸۳۱۱۷۵۷۰

حمل و نقل
دقـت بـار شبانه روزی
حتی در ایام تعطیلات
✓حمل اثاثیه، جهیز به، مبلمان،
✓بیمه کامل اثاثیه، مجوز رسمی، کادر مجرب
✓سبد رایگان
۰۸۱-۳۴۲۷۸۰۹۰-۳۴۲۷۸۰۷۰-۰۹۱۸۳۱۳۹۴۳۵-۰۹۱۸۷۱۲۵۷۷۶

اگر به دنبـال بالاترین درآمد هستیـد با ما تماس بگیرید
تعـدادی نیرو جهت کـار در تولیدی زنجـیره ای پـوشـاک با بـالاترین دستمزد و شرایط عالی در سطح استان
۰۹۱۸۳۱۹۲۹۴۸

حمل و نقل بـاباطـاهـر
حـمل اثـاثیه
ارائه سبد رایگان
آدرس دفتر:همدان،بلوار ارتش، نرسیده به بازار مبل، بعد از دهکده فرش مردم
۰۸۱-۳۴۲۵۳۴۰۰-۳۴۲۵۳۵۰۰-۳۴۲۵۳۶۰۰
۰۹۱۸۳۱۱۴۳۶۳

شرکت حمل و نقل همت بار
با بیمه و بار نامه معتبر
حمل تخصصی اثاثیه منزل و مبلمان
با کادری مجرب
مجهز به انواع کامیونهای خاور، تک،جفت،تریلی، ترانزیتی و کمرشکن
۰۹۱۸۹۱۵۴۷۷۸-۰۹۱۸۱۱۱۱۷۷۸ ۰۸۱-۳۴۲۷۳۵۱۶
(ثبت ۸۹۷)

فروشگاه ابزار آلات نـاصـری
اجاره انواع: پیکور - موتور برق - دستگاه جوش و...
انواع: لوله اتصالات
انواع: رنگ و عایق
آدرس: بالای نایب احمد روبروی داروخانه
۳۲۷۲۵۴۳۸-۰۹۱۸۹۰۸۷۴۶۵

به تعـدادی جرخکار و وردسـت جرخکار بادو خـانم یا آقا نیازمندیم
کار دائم،تسویه هفتگی،حقوق بالا
۰۹۳۵۵۲۰۶۸۹۸

ضایعـات شما را از قبیل آهن مس،چدن، آلومینیوم، کارتن پلاستیک و لوازم منزل را از درب منزل و کارخانجات با بالاترین قیمت خریداریم
۰۹۳۶۷۵۳۹۶۹۷
۰۹۱۲۰۴۱۷۳۲۴

علیـصدر بـار حمل و نقل بیمه و بارنامه،سبد رایگان
حمل و تخصصی مبلمـان و اثـاثیه مـنزل
درون شهری و برون شهری و پرسنل حرفه ای
۰۹۱۸۹۱۲۴۵۶۵ ۰۸۱-۳۴۲۷۴۵۶۵-۰۹۱۸۳۱۷۴۰۷۷

طراحی و ساخت و اجرای انواع سازه هـای فلزی
سقـف های شیـروانی:
مسکـونی، ویـلایی: سـوله، صـنعتی و مـرغداری، آلاچـیق و...
سقف های کاذب: آذرآن، کناف، تابل، سنگ آنتیک،آسمان مجازی،بساتکاری تاختمان صد تا صد
ناصری ۰۹۱۸۳۱۲۱۸۰۵ - ۰۹۱۸۲۰۵۲۰۰۲ دفتـر: ۰۸۱-۳۲۷۴۰۱۳۱

به تعـدادی جـوشـکار CO2
جهـت کار در شـرکت نیـازمندیم
آدرس:میدان بهار، ابتدای جاده کرمانشاه جنب جزیره شادی،شرکت سـپهر فـولاد آکو
۰۸۱-۳۴۵۰۶۸۶۲

ظریف بار بیمه و بارنامه سبد رایگان
حمل تخصصی مبلمان و اثاثیه منزل
درون شهری و برون شهری با پرسنل حرفه ای
۰۸۱-۳ ۴۲۵ ۴۹۰۰
۰۹۱۸ - ۴۲۵ ۴۹۰۰

به یـک نـگهبان بـازنشسـته آقا جهـت کـار در میدان بار نیازمندیم
ساعت کاری: ۱۴ الـی ۲ بامداد
۰۹۱۸۱۱۱۵۶۴۸

خریدار انواع ضایعات وآهن آلات مس، چدن، برنج و آلومینیـوم و... با بالاتـرین قیمت در درب منزل
۰۹۱۸۲۰۶۵۶۳۵

قالیشویی فنی بحری
پیش از ۳۵ سال سابقه
مجهز به دستگاه‌های اتوماتیک
مجهز به کرمخانه
شستشوی انواع قالی: دستباف، ماشینی، کلیم فرش و موکت
ارائه خدمات: رفوگری، لکه‌برداری و پرداخت قالی
همدان، چهارراه میدان بار، اول بلـوار آیـت‌ا... نجفی
۰۹۱۸ ۷۰۳ ۴۰۴۲
۰۸۱-۳۴۲۲۷۴۹۲ ۰۸۱-۳۴۲۳۵۲۹۷
bahri.carpet.cleaning

قالیشویی صابری
با بیش از ۳۰ سال سابقه فعالیت در همدان
متخصص در تمامی خدمات فرش دستبافت و ماشینی
مجـهز به خشـک کن لوله ای ضد چروک
متخصص در شستشوی انواع مبل در محل
دارای مجـوز فـعـالـیت از اتـحـادیـه
چـهار راه بابک، ابتدای بلوار شهرک صدتی، پخت جلوگیابی بابک، کوچه ضرب، جایگاه سوخت پرمیسان، ابتدای کوچه، درب آهنی
۰۸۱-۳۲۷۴۳۱۳۲-۰۹۱۸۰۳۹۷۴۹
کیفیت را از ما بخواهید

به یک کباب زن بصورت تمام وقت جهـت کـار در چلـوکبابی نیـازمـندیم
ساعت کاری: ۸:۳۰ الی ۲۲:۳۰
(حقوق روزانه ۳۵۰ تـومان)
۰۹۱۲۰۶۳۶۹۶۱

استخدام نیروی خانم و آقا جهت راه اندازی خط تولید شماره ۲ در بـزرگـترین تولیدی پوشاک شهرستان بهار
۱- جرخـکار ماهر (حقوق ۸ الی ۱۲ میلیون)
۲- وردست جرخکار
۳- شاگرد ساده
مزایا: بیمه تامین اجتماعی+سرویس رفت و برگشت
ساعت کاری: شنبه تا چهارشنبه ۸ صبح الی ۱۸
پنج شنبه ۸ الی ۱۴
۰۹۱۸۱۱۰۴۵۸۵

فـرش مسلم
۰۸۱-۳۲۵۲۸۷۸۷
۰۹۱۸۳۱۳۲۹۸۵

خریدار مـو
۰۹۰۱۷۵۷۸۶۴۹

هشدار کارشناسان به مصوب کنندگان برنامه هفتم

در حالی قرار است از هفته آینده لایحه برنامه هفتم توسعه برای بررسی به صحن علنی مجلس برود که از نگاه کارشناسان، واقع‌بینانه و مبتنی بر شرایط کنونی ایران نوشته نشده است. آن هم در شرایطی که کشورهای همسایه با شتابی تند، در حال سرمایه‌گذاری‌های بسیار عظیم هستند.

یک اقتصاددان با اشاره به برنامه هفتم توسعه، می‌گوید: در مورد برنامه هفتم، آنچه که فعلا آماده شده، با انتظارات بسیار فاصله دارد و یک برنامه بسیار ضعیفی است که پارادایم آن هم بیشتر موج دوم است. مفهوم موج دوم این است که بیشتر معطوف به انقلاب صنعتی دوم می‌شود و عناصر قرن بیست و یکم مثل انقلاب صنعتی سوم و چهارم دیده نشده و یا اصلا فهمیده نشده است.

وحید شقاقی با بیان این‌که برنامه هفتم با چالش‌های عدیده‌ای مواجه است، در گفت‌وگو با خبرآنلاین گفت: اگر برنامه هفتم به همین شکل تصویب شود، به طور قطع شکاف تمدنی ایران با کشورهای همسایه را بیشتر خواهد کرد و به هیچ‌عنوان پاسخ‌گوی جهان قرن بیست و یکمی نیست.

این کارشناس اقتصادی با ذکر این نکته که موضوعیت اصلی برنامه هفتم، روی پیشرفت عدالت‌محور با تکیه بر رشد اقتصادی ۸ درصدی بهره‌ورمحور است، عنوان می‌کند: تحقق این امر، نیازمند این است که پارادایم برنامه هفتم، مبتنی بر اقتصاد دانش‌بنیان تنظیم شود، ولی آنچه که من از برنامه هفتم دیدم، همچنان تفکر حاکم، موج دوم است و محوریت آن، موج دوم صنعت است.

شقاقی تصریح می‌کند: در واقع تمام آرزوی برنامه هفتم این است که موج دوم صنعت را بتواند تکمیل کند؛ در حالی که اگر اخبار روز را بخوانید، می‌بینید که کشورهای عربستان، امارات، ترکیه و کشورهای کوچک عربی، خودشان را برای موج سوم آماده می‌کنند؛ آن هم در حوزه اقتصاد کوانتوم، اقتصاد هوشمند، اقتصاد مجازی، اقتصاد زیستی و انرژی‌های تجدیدپذیر. در حال حاضر کشورهای پیرامونی ایران، اقدامات بسیار بزرگی را با سرمایه‌گذاری‌های بسیار عظیم شروع کرده‌اند.

وی تاکید می‌کند: به طور قطع آنچه که موجب می‌شود یک انسان یا یک کشور به پیشرفت برسد، اندیشه نوین است. ما با اندیشه‌های کهنه اقتصادی، با تفکرات منسوخ‌شده اقتصادی یا تفکرات موج دوم صنعت، امکان رقابت با کشورهای همسایه را نخواهیم داشت. با این روش‌ها، نه بهره‌وری رشد خواهد کرد و نه اقتصاد دانش‌بنیان محقق می‌شود.

این اقتصاددان متذکر می‌شود: بر این اساس، اولین پیشنهاد و توصیه من به نگارندگان برنامه هفتم و مسوولانی که در فرایند تصویب برنامه هفتم خواهند بود، این است که پارادایم برنامه هفتم با دانش‌بنیانی اقتصاد همراه باشد. در واقع اگر قرار باشد رشد اقتصادی ۸درصدی مبتنی بر بهره‌وری اتفاق بیفتد، با تفکرات اقتصادی منسوخ شده و با تکیه بر سرمایه‌های موج دوم، امکان رقابت با رقبا وجود ندارد و رشد اقتصادی بالا در شرایط تحریمی نیز اتفاق نمی‌افتد.

شقاقی یادآور می‌شود: از این منظر، نگارندگان و مصوب‌کنندگان برنامه هفتم، باید یک برنامه مترقی متناسب با دهه سوم قرن بیست و یکم باید آماده کنند. این برنامه فکر می‌کنم برای ۱۰۰ سال یا ۲۰۰ سال قبل مناسب بود، ولی برای امروز، برنامه هفتم به هیچ‌وجه پاسخ‌گو نیست.

وی با بیان این‌که ما با موج دوم نمی‌توانیم در برابر نظام ثروت موج سوم قرار بگیریم، می‌گوید: موج سوم ثروت‌ساز است. شرکت‌هایی که در موج سوم بودند را که نگاه کنیم، می‌بینید به سرعت به ثروت‌های افسانه‌ای رسیدند. بر این اساس، ادبیات برنامه هفتم باید به اقتصاد دانش‌بنیان و عناصر موج سوم معطوف شود.

طبقه متوسط در حال نابودی است

این کارشناس اقتصادی در ادامه با اشاره به این‌که مساله دوم، در بحث عدالت است، می‌گوید: تحقق عدالت بدون اصلاحات ساختاری اساسی در ۳نظام بازتوزیع ثروت، یعنی بانک، مالیات و یارانه در کنار رانت‌زدایی امکان‌ناپذیر است. پس اگر برنامه هفتم به دنبال عدالت است، باید ردپای اصلاحات ساختاری در آن دیده شود.

شقاقی با بیان این‌که عدالت نیاز به اصلاحات بنیادین دارد، می‌افزاید: فاصله طبقاتی در ایران به شدت زیاد شده است. آمارهای جهانی هم نشان می‌دهد که بیشترین کشورهایی که بر تعداد ثروتمندان‌شان با رشد نمایی افزوده شده، ایران و فرانسه در دنیا بوده است.

وی با ذکر این نکته که نظام‌های بازتوزیع ثروت در ایران وجود ندارد، عنوان می‌کند: یعنی نه نظام بانکی و نه نظام مالیاتی و نه نظام یارانه‌ای، هیچ‌کدام الزامات بازتوزیع ثروت را در درون خودشان ندارند. بر این اساس، یک انباشت ثروت در ایران رخ می‌دهد که آمارهای جهانی نیز این موضوع را تأیید می‌کند.

این کارشناس اقتصادی تصریح می‌کند: در کنار آن، مساله رانت و فساد نیز حاکم است که به این نابرابری و بی‌عدالتی اضافه می‌کند و عدم شایسته‌سالاری را هم به اینها اضافه کنید. می‌خواهم بگویم عناصر نابرابری و بی‌عدالتی باید در برنامه هفتم دیده شود تا بتوان درباره اصلاحات، اقداماتی انجام داد.

شقاقی متذکر می‌شود: در مجموع می‌خواهم بگویم شواهد کنونی حاکی از یک شکاف طبقاتی روزافزون است؛ به حدی که طبقه متوسط در حال نابودی است و به طور طبیعی برای دولت سیزدهم، مواجهه با بحث کاهش شکاف طبقاتی نیازمند اصلاحات اساسی در ۳نظام بازتوزیع ثروت است: نظام‌های بانکی، مالیاتی و یارانه‌ها، در کنار بحث تحقق شایسته‌سالاری و رانت‌زدایی و مبارزه جدی با فساد و دوری از هر گونه شعارزدگی در این محورها. گاهی ما می‌بینیم شعارهایی گفته می‌شود، ولی واقعیت با آن شعارها همخوان نیستند.

بدون حل نا ترازی‌ها مهار تورم امکان‌پذیر نیست

این اقتصاددان در ادامه می‌گوید: موضوع سوم، به مساله تورم برمی‌گردد که نیازمند حل نا ترازی‌های کلان اقتصاد ایران است. هم‌اکنون کشور ما با نا ترازی‌های عدیده‌ای مواجه شده است که برخی سابقه طولانی‌مدت و برخی سابقه کوتاه‌مدت دارد.

شقاقی می‌افزاید: بدون حل نا ترازی‌های اقتصاد ایران، امکان مهار تورم وجود ندارد. بر این اساس، برای آینده ایران در برنامه هفتم که معطوف به ۵ سال پیش رو است، باید یک اندیشه نوین در حکمرانی اقتصادی صورت گیرد. البته دولت سیزدهم تلاش‌هایی دارد، ولی به نظر من مسایل و چالش‌ها و ابرچالش‌های فراوو بسیار فراتر از میزان تلاش‌های دولت سیزدهم است.

وی عنوان می‌کند: در مجموع سرعت تشدید نا ترازی‌های اقتصاد کلان در ایران، از سرعت اقدامات و ساخت اقتصاد ایران پیشی گرفته است. این را در همه حوزه‌ها می‌بینیم. برای مثال، سرعت استهلاک زیرساخت‌ها از سرمایه‌گذاری پیشی گرفته، یا سرعت تخریب اقتصاد کلان از سرعت ساخت اقتصاد کلان پیشی گرفته است. این خیلی خطرناک است.

این کارشناس اقتصادی تصریح می‌کند: من خواهش می‌کنم برنامه هفتم واقع‌بینانه و مبتنی بر شرایط کنونی ایران و کشورهای منطقه و نیز مبتنی بر آسیب‌شناسی درست از علل ابرچالش‌های اقتصاد ایران تنظیم شود.

شقاقی توضیح می‌دهد: در حوزه تورم، واقعیت این است که ایران جزو ۵ کشوری است که بالاترین تورم‌ها را داشته است. ما هم یک تورم بلندمدت ۲۰درصدی داشتیم و هم در ۵ سال اخیر، میانگین تورم بالای ۴۰ درصد بوده است. بخشی از تورم به واسطه تحریم‌ها بوده، ولی بخشی نیز به واسطه ساختارهای معیوب اقتصاد ایران بوده است. در مجموع تداوم وضعیت کنونی در حوزه تورم، امکان‌ناپذیر است و همین موضوع می‌تواند طبقه متوسط را به‌طور کامل از بین ببرد و اقتصاد ایران را به یک کشور دو طبقه مرفه و فقیر تبدیل کند.

وی تاکید می‌کند: اصلاحات تورمی نیازمند این است که اقدامات اساسی در جهت حل نا ترازی‌های اقتصاد ایران صورت گیرد. متاسفانه نا ترازی‌های اقتصاد ایران هر روز بیشتر و بیشتر می‌شود؛ مثل نا ترازی انرژی، نا ترازی آب، نا ترازی بودجه، نا ترازی صندوق‌های بازنشستگی، نا ترازی بانکی، نا ترازی حساب سرمایه و دیگر نا ترازی‌هایی که مدام اضافه می‌شود و تا زمانی که نتوانیم این نا ترازی‌ها را حل کنیم، تورم مهار نمی‌شود.

شقاقی خاطرنشان می‌کند: حل نا ترازی‌ها نیازمند اصلاحات اساسی در اقتصاد ایران است که این حکمرانی اقتصادی با این وضعیت، امکان حل نا ترازی‌ها را نخواهد داشت. به‌طور قطع یک حکمرانی اقتصادی مطلوبی نیاز است، چون نا ترازی‌ها ریشه بلندمدتی دارد و کار بسیار سختی است.

مسکن

خبر مهم درباره تعلیق بازار آنلاین مسکن

اواخر هفته گذشته، متن نامه‌ای با امضای مدیرکل دفتر خدمات عمومی (زیرمجموعه معاونت تجارت و خدمات) وزارت «صمت»، در شبکه‌های اجتماعی منتشر شد که از صدور دستور برای تعلیق فعالیت بازارهای آنلاین مسکن حکایت داشت.

به گزارش دنیای اقتصاد، محتوای این نامه مشخص می‌کند، دولت سکوهای مجازی منتشرکننده فایل‌های فروش و اجاره آپارتمان را به‌خاطر عدم‌اجرای تکالیفی که اوایل تابستان امسال از سوی معاونت مسکن وزارت راه و شهرسازی برای آنها تعیین شد، مشمول تعلیق فعالیت تشخیص داده است و از اتحادیه کسب و کارهای مجازی خواسته تا با آنها برخورد شود.

اما ماجرا چیست؟ ماجرا از آنجا شروع می‌شود که در ماه‌های اخیر، سیاستگذار برای کنترل روند رشد قیمت مسکن، ابتدا سراغ مراجع رسمی اعلام «قیمت‌های قطعی فروش آپارتمان و اجاره‌بها» رفت به‌طوری که از زمستان سال گذشته تاکنون، هیچ آمار رسمی درباره «نبض واقعی و دقیق قیمت و اجاره مسکن» منتشر نشده است.

بعد از این اقدام نیز، سیاستگذار در بهار امسال از طریق تصویب یک بند در شورای عالی مسکن، خواستار اتصال بازارهای آنلاین مسکن به سامانه املاک و اسکان شد.

سامانه املاک و اسکان، همان پلتفرم دولتی است که طی حداقل سه سال گذشته، «شناسایی خانه‌های خالی و چندخانه‌ای‌ها» از طریق آن، پیش رفته است که البته با توافقی و اشکالاتی هم در نحوه شناسایی به لحاظ «مالک شناختن فردی که سال‌ها مالکیت ملک مربوطه را واگذار کرده است» و مواردی مشابه روبه‌رو بوده است.

این سامانه، در همین ابتدای تابستان، به امکان «ثبت رایگان اجاره‌نامه برای مالک و مستأجر، بدون نیاز به مراجعه دو طرف به بنگاه» نیز مجهز شد.

مطابق آنچه روز گذشته، مدیرکل دفتر خدمات عمومی وزارت «صمت» اعلام کرد، از اردیبهشت بر اساس مصوبه شورای عالی مسکن قرار بوده پلتفرم‌های انتشار آگهی‌های املاک به این سامانه متصل شوند و در این میان، با توجه به مصوبه هیات وزیران که کل امور مشاورین املاک به وزارت راه و شهرسازی محول شده و وزارت راه نیز ضوابط را برای اتصال تعیین کرد، این ابلاغیه «تعلیق» صادر شده است.

آن‌طور که این مقام دولتی می‌گوید، مدیران بازارهای آنلاین مسکن از اردیبهشت قرار بود زمان‌بندی اتصال به سامانه املاک و اسکان را اعلام کنند اما اعلام نکردند و اخیرا در مکاتبه‌ای، عنوان کردند که متصل خواهند شد.

فعالیت بازار آنلاین مسکن، تا لحظه تنظیم این گزارش (دیروز صبح)، تعلیق نشده بود و با توجه به مصاحبه مقام وزارت «صمت»، به نظر می‌رسد این موضوع از طریق «پیشبرد موضوع اتصال بازار آنلاین به سامانه املاک و اسکان» در حال انجام است.

با این حال، فارغ از «تکالیف درست و لازم‌الاجرا» در حوزه ارائه خدمات آنلاین به خریداران و فروشندگان آپارتمان و همین‌طور مالک و مستأجر که یکی از مصادیق اساسی آن، «انسداد مسیر انتشار فایل‌های فیک» است، در سمت سیاستگذاری نیز «اصرار بر هر نوع دخالت غیرضرور و تبعات‌زا از جمله شکستن دماسنج بازار مسکن»، نه تنها هیچ کمکی به کاهش قیمت مسکن و احیای سطح متعارف قیمت نمی‌کند.

تاخیری که ریزش بیت‌کوین را رقم زد

کمیسیون بورس و اوراق بهادار ایالات‌متحده آمریکا تایید هر هفت برنامه صندوق قابل معامله در بورس بیت‌کوین را به تعویق انداخت.

به گزارش ایسنا، کمیسیون بورس و اوراق بهادار ایالات‌متحده (SEC) تأیید همه ۷برنامه صندوق قابل معامله در بورس بیت‌کوین (ETF) از جمله بلک راک، اینوسکو، ویزدم‌تری و دیگران را به تأخیر انداخت.

گری جنسلر، مدیر کمیسیون، به طور مداوم از عدم پذیرش پیشنهادات صندوق قابل معامله در بورس بیت‌کوین به عنوان اقدامی برای محافظت از سرمایه‌گذاران در برابر تقلب بالقوه در صنعتی که او آن را مستعد چنین فعالیت‌هایی می‌داند، دفاع کرده است.

وی می‌گوید: کمیسیون، لازم می‌داند که دوره طولانی‌تری را برای اقدام در مورد تغییر قانون پیشنهادی تعیین کند تا زمان کافی برای بررسی و موضوعات مطرح شده در آن داشته باشد.

این حکم به دنبال پیروزی قابل توجه صندوق گری اسکیل در برابر کمیسیون است. در اوایل هفته، دادگاه تجدیدنظر فدرال رد پیشنهاد گری اسکیل برای تبدیل صندوق آن به صندوق قابل معامله در بورس بیت‌کوین را لغو کرد. دادگاه این انکار را رفتاری خودسرانه و دمدمی مزاج تلقی کرد زیرا کمیسیون رفتار متمایز خود با محصولات مشابه را توجیه نکرده بود.

طرفداران ارزهای رمزنگاری شده مدتهاست، ادعا می‌کنند که معرفی یک صندوق نقدی برای سرمایه‌گذاران سودمند خواهد بود. وجود چنین محصولی فرآیند مشارکت بازیگران نهادی در بازار کریپتو را ساده می‌کند.

پس از حکم دادگاه گری اسکیل در اوایل سال جاری، تحلیلگران بلومبرگ گفتند که احتمال ورود صندوق‌های قابل معامله در بورس بیت‌کوین به بازار تا پایان سال ۲۰۲۳ به میزان ۷۵درصد بهبود یافته است همچنین، آنها تقریبا مطمئن هستند که تا پایان سال ۲۰۲۴، ایالات‌متحده یک محصول در بازار خواهد داشت.

ایده محصول بیت‌کوین نقطه‌های هیجان زیادی را برای برخی از حامیان ایجاد کرده است. آنان بر این باورند که این صندوق‌ها می‌توانند پول زیادی، احتمالا دهها میلیارد دلار، کسب کنند.

قیمت خودرو فرسوده اعلام شد

چگونه پیکان قراضه ۵۰۰میلیون تومان قیمت خورد؟

رئیس انجمن مراکز اسقاط و بازیافت خودرو، قیمت خودروهای فرسوده را اعلام کرد. به گزارش خبرآنلاین، هنوز داستان قیمت‌های نجومی خودروهای فرسوده و قراضه ادامه دارد؛ ماجرایی که از یک خبر شروع شد.

آن‌طور که در خبرها دیده می‌شد، پس از ارسال آئین‌نامه واردات خودروهای کارکرده به مجلس، یک نماینده مجلس مفاد این آیین‌نامه ۷ بندی را منتشر کرد که آخرین بند آن به موضوع اسقاط خودروهای فرسوده و واردات خودرو مرتبط است. آخرین بند آیین‌نامه واردات خودروهای کارکرده به موضوع الزام اسقاط یک خودروی فرسوده به ازای هر خودروی کارکرده وارداتی اشاره دارد که مطابق با این بند هر فرد حقیقی و حقوقی برای واردات یک دستگاه خودروی کارکرده باید گواهی اسقاط یک دستگاه خودروی فرسوده را دریافت کند.

پس از این خبر بود که سودجویان و دلالان، از فرصت استفاده کرده و عنوان شد که با داشتن (خود) خودروی فرسوده می‌توانید برای واردات خودروهای کارکرده خارجی با عمر حداکثر ۵سال اقدام کنند؛ بر این اساس این موضوع آغازی برای انتشار آگهی‌های فروش خودروهای فرسوده در برخی سایت‌های خرید و فروش شد؛ تا جایی که قیمت برخی خودروهای مدل پایین همچون پیکان‌های دهه۵۰ و ۶۰ به شکل عجیبی افزایش یافته و حتی تا ۵۰۰میلیون تومان هم پیش رفت.

با این حال، مشهدی شریف رئیس انجمن اسقاط خودروهای فرسوده در واکنش به چنین اتفاقاتی، گفت: چند روز گذشته قیمت خودرو فرسوده به طور عجیبی افزایش یافت. در صفحه مراکز اسقاط خودروها چیزی بالغ بر ۴۰ هزار گواهی اسقاط به قیمت ۳۵میلیون تومان موجود است. او گفت: فریب برخی از افراد سودجو را نباید خورد قیمت واقعی خودرو فرسوده در حال حاضر بین ۳۵ تا ۴۲میلیون تومان و آن هم بسته به نوع و کیفیت خودرو است.

مشهدی‌شریف گفت: قیمت لاشه در حدود ۱۲ تا ۱۵میلیون تومان است که در مجموع با گواهی اسقاط حدود ۴۵میلیون تومان می‌شود؛ قیمت خرید خودرو حدود ۳۵ تا ۴۰میلیون تومان است بنابراین سود ناخالص مراکز که شامل سود خالص و هزینه اسقاط می‌شود، حدود ۵میلیون تومان است.

هیأت موضوع قانون تعیین تکلیف وضعیت ثبتی اراضی و ساختمان های فاقد سند رسمی

آگهی موضوع ماده ۳ قانون و ماده ۱۳ آیین‌نامه قانون تعیین تکلیف وضعیت ثبتی اراضی و ساختمان‌های فاقد سند رسمی
برابر رأی شماره ۸۱۶-۱۴۰۲/۰۵/۰۴ هیأت پنجم موضوع قانون تعیین تکلیف وضعیت ثبتی اراضی و ساختمان‌های فاقد سند رسمی مستقر در واحد ثبتی حوزه ثبت ملک بهار تصرفات مالکانه بلامعارض متقاضی دانشگاه بوعلی سینا در شش‌دانگ یک قطعه زمین مزروعی به مساحت ۳۹۱۸۴۹۷/۱۸ مترمربع پلاک - فرعی از ۱۵۲ اصلی مفروز و مجزی شده از پلاک ۱ فرعی از ۱۵۲ اصلی واقع در بخش چهار حوزه ثبت ملک بهار - اراضی دستجرد انتقال اجرایی از مالک رسمی آقای ناصر بالیزبان محرز گردیده است. لذا به منظور اطلاع عموم مراتب در دو نوبت به فاصله ۱۵ روز آگهی می‌شود، در صورتی که اشخاص نسبت به صدور سند مالکیت متقاضی اعتراضی داشته باشند می‌توانند از تاریخ انتشار اولین آگهی به مدت دو ماه اعتراض خود را به این اداره تسلیم و پس از أخذ رسید، ظرف مدت یک ماه از تاریخ تسلیم اعتراض، دادخواست خود را به مراجع قضایی تقدیم نمایند. بدیهی است در صورت انقضای مدت مذکور و عدم وصول اعتراض طبق مفررات سند مالکیت صادر خواهد شد. (م الف ۱۵۶)
تاریخ انتشار نوبت اول: ۱۴۰۲/۰۵/۲۸
تاریخ انتشار نوبت دوم: ۱۴۰۲/۰۶/۱۲
حسین مرادی – رئیس اداره ثبت اسناد و املاک بهار

آگهی موضوع قانون تعیین تکلیف وضعیت ثبتی اراضی و ساختمان‌های فاقد سند رسمی حوزه ثبتی تویسرکان

نظر به اینکه هیأت موضوع قانون تعیین تکلیف وضعیت ثبتی اراضی و ساختمان‌های فاقد سند رسمی مستقر در اداره ثبت اسناد و املاک تویسرکان به موجب رأی شماره ۱۴۰۲۶۰۳۲۶۰۰۴۰۰۰۶۸۲ به تاریخ ۱۴۰۲/۰۳/۱۱ تصرفات مالکانه آقای جهانبخش جگروند فرزند رحمن متقاضی پرونده کلاسه ۱۴۰۱۱۱۴۴۲۶۰۰۳۰۰۰۲۴ در شش‌دانگ یک قطعه زمین مزروعی به مساحت ۴۴۶۹۱/۲۷ مترمربع قسمتی از پلاک شماره ۳۱ اصلی واقع در بخش ۵ تویسرکان- قریه قصبستان خردباری مع‌الواسطه از رحمان جگروند محرز گردیده است. لذا مفاد رأی صادره به استناد ماده ۳ قانون و ماده ۱۳ آیین نامه قانون مذکور در دو نوبت به فاصله ۱۵ روز در این روزنامه آگهی می‌گردد. در صورتی که شخص یا اشخاص ذینفع به رأی صادره اعتراض داشته باشند، از تاریخ انتشار این آگهی تا دو ماه اعتراض خود را به اداره ثبت تویسرکان تسلیم و رسید مربوط را به دادگاه صالحه دریافت نمایند. ضمنا معترض باید ظرف مدت یک ماه از تاریخ تسلیم اعتراض به مرجع قضایی دادخواست تقدیم و رسید آن را به ثبت محل ارائه نمایند. در غیر این صورت متقاضی می توانند گواهی عدم دادخواست را از دادگاه دریافت و به اداره ثبت تسلیم نماید که اداره ثبت نیز بدون توجه به اعتراض عملیات ثبتی را برابر مقررات ادامه خواهد داد. ضمنا صدور سند مالکیت مانع مراجعه متضرر به دادگاه نمی باشد. (م الف ۴۵۵)
تاریخ انتشار نوبت اول: ۱۴۰۲/۰۶/۱۲
تاریخ انتشار نوبت دوم: ۱۴۰۲/۰۶/۲۷
محمدعلی جلیلوند– مدیر واحد ثبتی حوزه ثبت ملک تویسرکان

هیأت موضوع قانون تعیین تکلیف وضعیت ثبتی اراضی و ساختمان های فاقد سند رسمی

آگهی موضوع ماده ۳ قانون و ماده ۱۳ آیین‌نامه قانون تعیین تکلیف وضعیت ثبتی اراضی و ساختمان‌های فاقد سند رسمی
برابر رأی شماره ۱۴۰۲/۲۰۰۰۲۲۵ هیأت موضوع قانون تعیین تکلیف وضعیت ثبتی اراضی و ساختمان‌های فاقد سند رسمی مستقر در واحد ثبتی حوزه ثبت ملک کبودراهنگ تصرفات مالکانه بلامعارض متقاضی آقای حمید شاودوری فرزند یخشعلی به شماره شناسنامه ۱۲۹ صادره از کبودراهنگ در سه دانگ مشاع از شش‌دانگ یک قطعه زمین مزروعی به مساحت ۱۵۶۵۷۱/۲۶ مترمربع مفروز و مجزی شده از پلاک ۲۵۰ اصلی واقع در روستای حصار قوجه باغی خریداری از ورات مالک رسمی آقای یخشعلی شاودوری محرز گردیده است. لذا به منظور اطلاع عموم مراتب در دو نوبت به فاصله ۱۵ روز آگهی می‌شود، در صورتی که اشخاص نسبت به صدور سند مالکیت متقاضی اعتراضی داشته باشند می‌توانند از تاریخ انتشار اولین آگهی به مدت دو ماه اعتراض خود را به این اداره تسلیم و پس از أخذ رسید، ظرف مدت یک ماه از تاریخ تسلیم اعتراض، دادخواست خود را به مراجع قضایی تقدیم نمایند. بدیهی است در صورت انقضای مدت مذکور و عدم وصول اعتراض طبق مفررات سند مالکیت صادر خواهد شد. (م الف ۲۵۸)
تاریخ انتشار نوبت اول: ۱۴۰۲/۰۵/۲۸
تاریخ انتشار نوبت دوم: ۱۴۰۲/۰۶/۱۲
محمدصادق بهرامی– رئیس اداره ثبت اسناد و املاک کبودراهنگ

آگهی مناقصه شماره ۱۴۰۲/۲۶

سازمان عمران و بازآفرینی فضاهای شهری

سازمان عمران و بازآفرینی فضاهای شهری همدان در نظر دارد با بهره گیری از سامانه تدارکات الکترونیکی دولت (setadiran.ir) با شماره مناقصه ۲۰۰۲۰۵۰۳۶۳۰۰۰۰۲۵ نسبت به "اجرای عملیات پخش و تسطیح آسفالت و تأمین عوامل مورد نیاز" به شرح مشخصات مندرج در اسناد مناقصه اقدام نماید. لذا مجموعه اسناد مناقصه جهت شرکت‌کنندگان حقوقی که موضوع شرکت با موضوع مناقصه مرتبط باشد به شرح ذیل ارائه می‌گردد:

۱- مبلغ سپرده شرکت در مناقصه که باید به یکی از صورت‌های مشروحه زیر باشد:
الف -مبلغ ۲،۰۰۰،۰۰۰،۰۰۰ ریال به صورت فیش واریزی به حساب شماره ۰۱۰۰۸۲۷۶۸۲۴۵۰ نزد بانک شهر شعبه مرکزی در وجه سازمان عمران و بازآفرینی فضاهای شهری شهرداری همدان، ب-ضمانت نامه بانکی به نام سازمان عمران و بازآفرینی فضاهای شهری شهرداری همدان.
۲- محل دریافت و تحویل اسناد و پیشنهادات: از طریق سامانه تدارکات الکترونیکی دولت (setadiran.ir)
۳- مدارک شامل: تضمین (پاکت الف)- اسناد مناقصه -مشخصات فنی و رزومه کاری (پاکت ب) و پیشنهاد قیمت (پاکت ج) می‌باشد.
۴- سازمان در رد یا قبول یک یا تمامی پیشنهادات مختار است.
۵- تمامی هزینه های درج آگهی، کارمزد سامانه ستاد و ... به عهده برنده مناقصه می باشد.
۶- سایر اطلاعات و جزئیات مربوط به مناقصه در اسناد مناقصه مندرج می باشد.
۷- مبلغ سپرده شرکت در مناقصه: برنده اول، هرگاه پس از ابلاغ قانونی،ظرف حداکثر هفت روز حاضر به انعقاد پیمان نشود، به نفع سازمان ضبط خواهد شد. در خصوص نفر دوم نیز درصورت ابلاغ سازمان، بدین نحو عمل خواهد شد.
۸- شرکت در مناقصه و دادن پیشنهاد به منزله قبول شرایط مندرج در اسناد مناقصه می باشد.
۹- ضمانت حسن انجام تعهدات مورد قبول کارفرما، معادل ۱۰٪ مبلغ پیشنهادی برنده مناقصه می باشد.
۱۰- مدت انجام قرارداد یک‌سال می باشد.
۱۱- نحوه پرداخت از منابع و اعتبارات داخلی به صورت نقدی و یا تهاتر به صورت تبدیل تعهد یا املاک موجود سازمان (تجاری-مسکونی-زمین ...) از طریق شرکت در مزایده مربوط به آن با استناد به ماده ۲۹۲ قانون مدنی و یا به صورت تبدیل تعهد یا بدهی به شهرداری های مناطق و شهرداری ستاد از بابت أخذ پروانه ساختمانی و یا سایر بدهی‌ها مرتبط بعد از ارائه صورت وضعیت پیمانکار و تأیید دستگاه نظارت
۱۲- جهت کسب اطلاعات بیشتر با شماره تلفن ۳۲۵۱۴۴۴۴-۸۱ تماس حاصل نمایید.
۱۳- متن آگهی فوق در سایت مناقصات شهرداری همدان به آدرس http://ets.hamedan.ir موجود می باشد.
۱۴- زمان انتشار در سامانه تدارکات الکترونیکی دولت (setadiran.ir): ۱۴۰۲/۰۶/۱۱
۱۵- آخرین مهلت دریافت اسناد مناقصه: ۱۴۰۲/۰۶/۱۸
۱۶- آخرین مهلت ارسال و قبول پیشنهادات: ۱۴۰۲/۰۶/۲۹
۱۷- تاریخ بازگشایی پاکات: ۱۴۰۲/۰۶/۲۹
۱۸- محل بازگشایی پاکات: از طریق سامانه ستاد در شهرداری مرکزی همدان
(م الف ۹۵۳)
سازمان عمران و بازآفرینی فضاهای شهری شهرداری همدان

خبر

آغاز چدال شیما صفایی در مسابقات قهرمانی آسیا

بیست‌وششمین دوره مسابقات تنیس روی میز قهرمانی آسیا در حالی از امروز در کره‌جنوبی آغاز می‌شود که ایران ۹ نماینده در هر دو بخش مردان و بانوان این رقابت‌ها دارد.

مسابقات قهرمانی آسیا مهمترین و از قدیمی ترین رویدادهای تنیس روی میز در قاره آسیا به حساب می‌آید که برگزاری آن از سال ۱۹۵۲ آغاز شد.

تا سال ۱۹۷۰ این رقابت‌ها توسط فدراسیون تنیس روی میز آسیا (TTFA) برگزار شد اما بعد از آن اتحادیه تنیس روی میز آسیا (ATTU) پیگیر برگزاری این مسابقات شد. بدین ترتیب بعد از یک دوره وقفه و لغو برگزاری مسابقات در سال ۱۹۷۱، از سال ۱۹۷۲ برگزاری مسابقات تنیس روی میز قهرمانی آسیا زیر نظر ATTU و به صورت دو سال یکبار از سر گرفته شد.

رقابت‌های امسال به میزبانی پیونگ‌چانگ کره جنوبی در حالی از امروز آغاز و تا ۱۹ شهریور ادامه خواهد داشت که ایران در هر دو بخش نماینده دارد.

نوشاد و نیما عالمیان همراه با امیرحسین هدایی، افشین نوروزی و سروش امیری ترکیب تیم ملی مردان را در این مسابقات تشکیل می‌دهند.

تیم بانوان نیز با ترکیب ندا شهوراری، شیما صفایی (ورزشکار ارزنده همدان)، فاطمه یاری و مهشید اشتری عازم کره جنوبی شده است.

در دوره پیشین مسابقات تنیس روی میز قهرمانی آسیا که به میزبانی قطر برگزار شد، ایران در بخش مردان صاحب جایگاه پنجم آسیا شد و در بخش بانوان هم برای نخستین بار به جمع ۱۰ تیم صعود کرد و در رده نهم ایستاد.

کونگ‌فو کاران برتر استان معرفی شدند

مسابقات قهرمانی کونگ‌فو استان در بخش آقایان به‌مناسبت دومین کنگره ملی هشت هزار شهید استان همدان، سبک استایل مایانا (نیمه آزاد) در رده سنی جوانان و در هفت وزن برگزار شد. به گزارش روابط عمومی هیات کونگ‌فو و هنرهای رزمی استان همدان، در این مسابقات تیم‌های همدان، نهاوند، ملایر، رزن، قروه درگزین، قهاوند و کبودرآهنگ حضور داشتند.

در وزن منفی ۵۵ کیلوگرم علی رشیدی از قهاوند، در وزن منفی ۵۹ کیلوگرم ماهان کاظمی از قروه، در وزن منفی ٦٣ کیلوگرم ذوالفقار هزمند از همدان، در وزن منفی ٦٨ کیلوگرم پوریا جعفری از کبودرآهنگ، در منفی ٧٣ کیلوگرم سامان هزمند از همدان، در وزن منفی ٧٨ کیلوگرم فردین رحیمی از قهاوند و در وزن منفی ٨٣ کیلوگرم علیرضا عظیمی از قروه عناوین قهرمانی را کسب کردند.

در بخش تیمی هم به ترتیب هیات کبودرآهنگ، هیات ملایر و هیات قروه درگزین اول تا سوم شدند.

گفتنی است؛ نفرات برتر این مسابقات پس از گذراندن اردوهای تمرینی در مهرماه سال جاری به مسابقات کشوری (انتخابی تیم ملی) در استان آذربایجان غربی اعزام خواهند شد.

دختران فوتبالیست در همدان رقابت می‌کنند

جام جهانی کوچک و آرزوهای بزرگ دختران

از ۲٦ شهریورماه جاری ٤٥٠ ورزشکار و مربی در قالب ۳۲ تیم برتر استان‌های کشور در بخش بانوان به میزبانی همدان در رشته‌مینی فوتبال به میدان خواهند رفت، رقابت‌هایی که حکم انتخابی تیم ملی را دارد و برترین‌ها راهی جام جهانی بحرین می‌شوند.

در واقع بانوان ایرانی برای نخستین بار در رشته مینی‌فوتبال راهی رویداد جهانی خواهند شد و فرصتی ایجاد شده تا پشت خط مانده‌های فوتبال که حضور در میادین بین المللی را حق خود می‌دانند، این آرزو را در مینی‌فوتبال تجربه کنند.

حضور ٤١ هزار و ٢١٢ تیم در مسابقات مینی فوتبال جام ایرانیان در تاریخ ورزش کشور بی‌نظیر بود و کارنامه درخشانی را در دولت سیزدهم به منظور ترویج ورزش همگانی به ثبت رساند.

در رویداد ملی مینی‌فوتبال جام ایرانیان، ٤١ هزار و ٢١٢ تیم ورزشی در رده پسران و دختران نام نویسی کردند که از این تعداد، هشت هزار و ٨٨٤ تیم در بخش بانوان در مرحله شهرستان و استانی رقابت داشتند.

اگرچه پیش از این تجربه برگزاری مسابقات مینی‌فوتبال جام پرچم با حضور ۲۷ هزار تیم در سال گذشته به اجرا گذاشته شد اما جام ایرانیان توانست بزرگترین رویداد را در تاریخ ورزش کشور ثبت کند.

رویدادی که همدان نیز سهم بسزایی در آن داشت و جزو استان‌های نمونه و مورد تقدیر از سوی فدراسیون ورزش‌های همگانی کشور قرار گرفت.

فرصت تحقق آرزوها

فوتبال فقط دل‌مشغولی آقایان نیست و بانوان مشتاق به ویژه در رده سنی جوانان و نوجوانان هر زمان که فرصت لازم را پیدا کنند در فضاهای ورزشی و حتی پارک‌ها به این ورزش می‌پردازند. حتی محدودیت‌ها هم باعث نشد تا تب فوتبال در بانوان فروکش کند و در حال حاضر این رشته همچنان پرطرفدارترین ورزش در این قشر به شمار می‌رود.

فوتبال در بین بانوان سالیان سال است که مورد توجه قرار گرفته و اکنون دیگر آن را از قاب جادویی تلویزیون دنبال نمی‌کنند، آرزوی نشستن روی سکوی تماشاگران را ندارند و فرصتی ایجاد شده که توپ را با پاهای خود در چمن واقعی لمس کنند.

رویاهایی که روزگاری برای همین بانوان دست نیافتنی بود و موانع متعدد مانع از پا به توپ شدن آن‌ها می‌شد، اکنون در رشته‌هایی همچون مینی‌فوتبال به خلق آرزوها در آوردگاه بین‌المللی تبدیل شده است.

جهانیان پذیرفته‌اند که بانوان ایرانی می‌توانند با پوشش کامل در میادین بین المللی فوتبال نقش آفرین باشند و اکنون علاوه بر فوتبال و فوتسال، مینی‌فوتبال نیز بستر درخشش دختران مستعد کشورمان را مهیا ساخته است.

اگرچه مینی‌فوتبال به دلیل تازگی با فقر زیرساخت‌های ورزشی استاندارد به ویژه در شهرستان‌ها مواجه است اما فوتبال توانسته شور و هیجان وصف‌ناپذیری را در بین آن‌ها ایجاد کند.

این عشق و تعصب به مینی‌فوتبال تا جایی است که حذف از میدان این مسابقات اشک و گریه را به دنبال دارد و از سویی، جهانی بودن جایگاه این ورزش سبب شد حتی بازیکنان نامدار و شاخص فوتبال بانوان نیز به رویداد جام ایرانیان سوق پیدا کنند.

این بار آن‌ها در فضایی کوچک‌تر از فوتبال، رویای جهانی شدن را در مینی فوتبال جستجو می‌کنند، فرصتی برای تحقق رویاها که می‌تواند سرنوشت زندگی فرد را تغییر دهد.

رئیس هیات ورزش‌های همگانی همدان می‌گوید: همدان میزبان نخستین دوره مسابقات مینی‌فوتبال جام ایرانیان کشور در بخش بانوان شد و ٤٥٠ بازیکن و مربی از استان‌های مختلف کشور در این پیکارها حضور خواهند یافت.

هادی سیزواری افزود: با هماهنگی صورت گرفته بین هیات ورزش‌های همگانی استان همدان و فدراسیون ورزش‌های همگانی کشور و حمایت مدیرکل ورزش و جوانان استان همدان، افتخار این میزبانی نصیب همدان شد.

وی بیان کرد: این رقابت‌ها برای نخستین بار و با حضور تیم‌های قهرمان استان‌های مختلف کشور به میزبانی استان همدان برگزار می‌شود.

سیزواری اضافه کرد: نخستین دوره مسابقات مینی فوتبال جام ایرانیان کشور ٢٦ تا ٣١ شهریورماه جاری برگزار می‌شود و باعث افتخار است که مدیریت دستگاه ورزش و جوانان و فدراسیون هیات ورزش‌های همگانی استان همدان حمایت همه جانبه از این میزبانی دارند.

رئیس هیات ورزش‌های همگانی استان همدان افزود: به زودی نشست‌های هماهنگی با حضور مسئولان اجرایی استان همدان برای برگزاری باشکوه این مسابقات انجام خواهد شد.

هیات موضوع قانون تعیین تکلیف وضعیت ثبتی اراضی و ساختمان های فاقد سند رسمی

آگهی موضوع ماده ۳ قانون و ماده ۱۳ آیین‌نامه قانون تعیین تکلیف وضعیت ثبتی اراضی و ساختمان‌های فاقد سند رسمی

برابر رأی شماره ۹۲۵-۱۴۰۲/۰۵/۲۱ هیأت پنجم موضوع قانون تعیین تکلیف وضعیت ثبتی اراضی و ساختمان‌های فاقد سند رسمی مستقر در واحد ثبتی حوزه ثبت ملک بهار تصرفات مالکانه بلامعارض متقاضی آقای محمدرضا ستارزاده فرزند یونس به شماره شناسنامه ۸ صادره از بهار در دو دانگ مشاع از ششدانگ یک قطعه زمین مزروعی دیم به مساحت ۱۶۳۵۷۹/۱۶ مترمربع پلاک- فرعی از ۲۱۷ اصلی واقع در بهار بخش چهار حوزه ثبت ملک بهار اراضی گنبدان خریداری مع‌الواسطه از مالکین رسمی آقایان سلیمان کاظمی و محمد دادگر محرز گردیده است. لذا به منظور اطلاع عموم مراتب در دو نوبت به فاصله ۱۵ روز آگهی می‌شود. در صورتی که اشخاص نسبت به صدور سند مالکیت متقاضی اعتراضی داشته باشند می‌توانند از تاریخ انتشار اولین آگهی به مدت دو ماه اعتراض خود را به این اداره تسلیم و پس از آخذ رسید، ظرف مدت یک ماه از تاریخ تسلیم اعتراض، دادخواست خود را به مراجع قضایی تقدیم نمایند. بدیهی است در صورت انقضای مدت مذکور و عدم وصول اعتراض طبق مقررات سند مالکیت صادر خواهد شد. (م الف ۱۶۱)

تاریخ انتشار نوبت اول: ۱۴۰۲/۰۶/۱۲
تاریخ انتشار نوبت دوم: ۱۴۰۲/۰۶/۲۷

حسین مرادی – رئیس اداره ثبت اسناد و املاک بهار

هیات موضوع قانون تعیین تکلیف وضعیت ثبتی اراضی و ساختمان های فاقد سند رسمی

آگهی موضوع ماده ۳ قانون و ماده ۱۳ آیین‌نامه قانون تعیین تکلیف وضعیت ثبتی اراضی و ساختمان‌های فاقد سند رسمی

برابر رأی شماره ۹۲۶-۱۴۰۲/۰۵/۲۱ هیأت پنجم موضوع قانون تعیین تکلیف وضعیت ثبتی اراضی و ساختمان‌های فاقد سند رسمی مستقر در واحد ثبتی حوزه ثبت ملک بهار تصرفات مالکانه بلامعارض متقاضی آقای یونس ستارزاده فرزند محرمعلی به شماره شناسنامه ۶۴۵ صادره از بهار در چهار دانگ مشاع از ششدانگ یک قطعه زمین مزروعی دیم به مساحت ۱۶۳۵۷۹/۱۶ مترمربع پلاک- فرعی از ۲۱۷ اصلی واقع در بهار بخش چهار حوزه ثبت ملک بهار اراضی گنبدان خریداری مع‌الواسطه از مالکین رسمی آقایان سلیمان کاظمی و محمد دادگر محرز گردیده است. لذا به منظور اطلاع عموم مراتب در دو نوبت به فاصله ۱۵ روز آگهی می‌شود. در صورتی که اشخاص نسبت به صدور سند مالکیت متقاضی اعتراضی داشته باشند می‌توانند از تاریخ انتشار اولین آگهی به مدت دو ماه اعتراض خود را به این اداره تسلیم و پس از آخذ رسید، ظرف مدت یک ماه از تاریخ تسلیم اعتراض، دادخواست خود را به مراجع قضایی تقدیم نمایند. بدیهی است در صورت انقضای مدت مذکور و عدم وصول اعتراض طبق مقررات سند مالکیت صادر خواهد شد. (م الف ۱۶۲)

تاریخ انتشار نوبت اول: ۱۴۰۲/۰۶/۱۲
تاریخ انتشار نوبت دوم: ۱۴۰۲/۰۶/۲۷

حسین مرادی – رئیس اداره ثبت اسناد و املاک بهار

هیات موضوع قانون تعیین تکلیف وضعیت ثبتی اراضی و ساختمان های فاقد سند رسمی

آگهی موضوع ماده ۳ قانون و ماده ۱۳ آیین‌نامه قانون تعیین تکلیف وضعیت ثبتی اراضی و ساختمان‌های فاقد سند رسمی

برابر رأی شماره ۹۲۷-۱۴۰۲/۰۵/۲۱ هیأت پنجم موضوع قانون تعیین تکلیف وضعیت ثبتی اراضی و ساختمان‌های فاقد سند رسمی مستقر در واحد ثبتی حوزه ثبت ملک بهار تصرفات مالکانه بلامعارض متقاضی آقای حسین ستارزاده فرزند محرمعلی به شماره شناسنامه ۸۷۸۵ صادره از لالجین در دو دانگ مشاع از ششدانگ یک قطعه زمین مزروعی دیم به مساحت ۱۵۷۹۰۰/۱۳ مترمربع پلاک - فرعی از ۲۱۷ اصلی واقع در بهار بخش چهار حوزه ثبت ملک بهار اراضی گنبدان خریداری مع‌الواسطه از مالکین رسمی آقایان سلیمان کاظمی و محمد دادگر محرز گردیده است. لذا به منظور اطلاع عموم مراتب در دو نوبت به فاصله ۱۵ روز آگهی می‌شود. در صورتی که اشخاص نسبت به صدور سند مالکیت متقاضی اعتراضی داشته باشند می‌توانند از تاریخ انتشار اولین آگهی به مدت دو ماه اعتراض خود را به این اداره تسلیم و پس از آخذ رسید، ظرف مدت یک ماه از تاریخ تسلیم اعتراض، دادخواست خود را به مراجع قضایی تقدیم نمایند. بدیهی است در صورت انقضای مدت مذکور و عدم وصول اعتراض طبق مقررات سند مالکیت صادر خواهد شد. (م الف ۱۶۳)

تاریخ انتشار نوبت اول: ۱۴۰۲/۰۶/۱۲
تاریخ انتشار نوبت دوم: ۱۴۰۲/۰۶/۲۷

حسین مرادی – رئیس اداره ثبت اسناد و املاک بهار

هیات موضوع قانون تعیین تکلیف وضعیت ثبتی اراضی و ساختمان های فاقد سند رسمی

آگهی موضوع ماده ۳ قانون و ماده ۱۳ آیین‌نامه قانون تعیین تکلیف وضعیت ثبتی اراضی و ساختمان‌های فاقد سند رسمی

برابر رأی شماره ۹۲۸-۱۴۰۲/۰۵/۲۱ هیأت پنجم موضوع قانون تعیین تکلیف وضعیت ثبتی اراضی و ساختمان‌های فاقد سند رسمی مستقر در واحد ثبتی حوزه ثبت ملک بهار تصرفات مالکانه بلامعارض متقاضی آقای محمدرضا ستارزاده فرزند حسین به شماره شناسنامه ۸۳۰ صادره از لالجین در دو دانگ مشاع از ششدانگ یک قطعه زمین مزروعی دیم به مساحت ۱۵۷۹۰۰/۱۳ مترمربع پلاک - فرعی از ۲۱۷ اصلی واقع در بهار بخش چهار حوزه ثبت ملک بهار اراضی گنبدان خریداری مع‌الواسطه از مالکین رسمی آقایان سلیمان کاظمی و محمد دادگر محرز گردیده است. لذا به منظور اطلاع عموم مراتب در دو نوبت به فاصله ۱۵ روز آگهی می‌شود. در صورتی که اشخاص نسبت به صدور سند مالکیت متقاضی اعتراضی داشته باشند می‌توانند از تاریخ انتشار اولین آگهی به مدت دو ماه اعتراض خود را به این اداره تسلیم و پس از آخذ رسید، ظرف مدت یک ماه از تاریخ تسلیم اعتراض، دادخواست خود را به مراجع قضایی تقدیم نمایند. بدیهی است در صورت انقضای مدت مذکور و عدم وصول اعتراض طبق مقررات سند مالکیت صادر خواهد شد.(م الف ۱۶۴)

تاریخ انتشار نوبت اول: ۱۴۰۲/۰۶/۱۲
تاریخ انتشار نوبت دوم: ۱۴۰۲/۰۶/۲۷

حسین مرادی – رئیس اداره ثبت اسناد و املاک بهار

استعلام خرید درب های بالکن،سرویس‌ها و پنجره‌های upvc پروژه ۲۴ واحدی شریعتی

نظر به اینکه تعاونی مسکن کارگران تلاشگر الوند استان همدان در نظر دارد نسبت به خرید در و پنجره upvc پروژه ۲۴ واحدی شریعتی اقدام نماید. لطفا پس از بررسی وضعیت موجود با در نظر گرفتن شرایط زیر نسبت به پیشنهاد قیمت خود به دفتر تعاونی مسکن اقدام نمایید.

- خرید درب و پنجره های دو جداره upvc با گاز آرگون
- درب و پنجره ها به همراه شیشه دو جداره باشد.
- نصب به عهده فروشنده می باشد.
- حمل به طبقات بعهده فروشنده می باشد.
- نوع جنس و کارخانه سازنده حتما مشخص گردد.
- قیمت‌های ارائه شده فقط برای جنس هافمن و ویستابست ارائه گردد .
- سایز بروفیل مشخص گردد (نادوانی داخل بروفیل)
- قیمت درب و پنجره ها جنس ویستابست و یا هافمن با شیشه دو جداره،مصرفی بر حسب تعداد مشخص و در نهایت با تمامی آیتم ها از ابتدا تا نصب اعلام شود.برای آلات در هر واحد باز شود و منظوره قید شود ابزار برای آلات سکات کدام کشور است حتما مشخص گردد .
- درب و پنجره های دو جداره ویستابست و یا هافمن بدون ایراد آکبند بصورت کامل با شیشه، نصب و تمامی موارد، حتی مواردی که در قسمت بالا قید نشده است .
- تک حالت باز شو و دو حالت بازشو از لحاظ قیمت یراق آلات مشخص شود .
- پس از اتمام کار از لحاظ ضایعات و سایر موارد مصالح ساختمانی که از انجام کار باقی می ماند تمیز کردن و هدایت به طبقه پایین به عهده پیمانکار بوده و محل انجام کار را می بایست مرتب شده تحویل کارفرما نماید .

-لطفا قبل از تحویل برگه استعلام فوق از محل اجرای کار با حضور و راهنمایی مدیر کارگاه در محل پروژه حضور یافته و مواردی که در این برگه استعلام آورده نشده است و یا از نظر فنی و اجرایی می بایست انجام شود اضافه و اعلام هزینه نمایید.

-سپرده شرکت در مناقصه مبلغ پنج میلیون تومان می‌باشد که در صورت عدم قبولی در مناقصه مبلغ به شرکت‌کننده مسترد می‌گردد و صورت برنده شدن شرکت کننده و عدم مراجعه برای عقد قرارداد ظرف ۴۸ ساعت سپرده به نفع تعاونی ضبط خواهد شد. شماره حساب جاری ۱۴۰۰۲۸۲۲۶۲۲ نزد بانک مسکن مرکزی بنام تعاونی مسکن کارگران تلاشگر الوند استان همدان می باشد.

-اینجانب ..... با توجه به بازدید از محل کارگاه و شرایط موجود و با علم و آگاهی کامل به قوانین و مقررات آمادگی کامل دارم که عملیات قید شده را بطور کلی به قیمت ..... ریال به عدد ..... به حروف و در مدت زمان ..... انجام می‌دهم و متعهد می‌گردم چنانچه برنده این استعلام قیمت باشم ظرف ۴۸ ساعت نسبت به ساخت و تحویل اقدام نمایم .

-زمان تحویل قیمت پیشنهادی حداکثر تا تاریخ ۱۴۰۲/۰۶/۱۸ به دفتر تعاونی مسکن کارگران تلاشگر الوند استان همدان می‌باشد. در غیر اینصورت به قیمت‌های ارائه شده بعد از تاریخ اعلام شده ترتیب اثری داده نخواهد شد. اجراکننده حتما از لحاظ مجوز و پروانه فعالیت برای بوده و کپی آن را پیوست قیمت اعلامی تحویل شرکت نماید. ساعت بازدید هر روز از ساعت ۱۶ الی ۱۸ می‌باشد.

-شرایط پرداخت نقدی و چکی و شرایط خرید مدت دار قید شده .

-قیمت ها پس از اندازه گیری لازم و مشخص شدن نمونه آن ها اعلام شود .

-تعاونی مسکن کارگران تلاشگر الوند استان همدان جهت هماهنگی با شماره تلفن های ۳۸۳۴۵۱۸۵ و ۳۸۳۴۵۵۴۶ داخلی ۵ تماس حاصل نمایید.

تعاونی مسکن کارگران تلاشگر الوند استان همدان

تعاونی مسکن کارگران تلاشگر الوند استان همدان
شماره ثبت : ۵۳۷۱

آگهی مزایده عمومی اجاره املاک تجاری شهرداری ملایر (نوبت اول)

شهرداری ملایر در نظر دارد به استناد مجوز شماره ۵۹۰/ش/م مورخ ۱۴۰۲/۰۵/۰۸ تعدادی از واحدهای تجاری خود را از طریق نشر آگهی مزایده به اشخاص حقیقی و حقوقی واجد صلاحیت عمومی در قالب اجاره یکساله واگذار نماید. (آخرین مهلت دانلود اسناد روز سه‌شنبه مورخ ۱۴۰۲/۰۶/۱۴ می باشد) لذا متقاضیان می‌توانند پیشنهاد خود را حداکثر تا پایان وقت اداری (ساعت۱۲) روز سه‌شنبه مورخ ۱۴۰۲/۰۶/۲۸ به همراه ۵ درصد مبلغ کل پایه به صورت نقد واوریز به حساب ۰۱۰۵۹۹۸۶۹۲۰۰۲ بانک ملی ملایر) یا اسناد خزانه یا ضمانت نامه بانکی به همراه مدارک شناسایی معتبر (جهت اشخاص حقیقی کپی تمام صفحات شناسنامه و کارت ملی و اشخاص حقوقی کپی اساسنامه به همراه آخرین تغییرات) و مهر و امضاء قرارداد و شرایط عمومی از طریق سامانه تدارکات دولت ارسال نمایند والزاما می بایست اصل ضمانتنامه شرکت در مزایده تحویل دبیرخانه شهرداری ملایر گردد. همچنین جهت کسب اطلاعات بیشتر می توانند با شماره مستقیم ۳۲۲۲۶۰۶۱-۰۸۱ داخلی ۱۵۴ تماس حاصل نمایند و صرفا می توانند اطلاعات مورد نیاز جهت شرکت در مزایده را از سامانه تدارکات الکترونیکی دولت به نشانی setddiran.ir دریافت دارند.

آخرین مهلت دانلود اسناد روز سه‌شنبه مورخ ۱۴۰۲/۰۶/۱۴

۱- مغازه شماره ۲۸ واقع در طبقه اول مجتمع شهروند ۳ با پیش پرداخت ۱۰۰،۰۰۰،۰۰۰ ریال و اجاره ماهیانه ۸،۰۰۰،۰۰۰ ریال
۲- مغازه شماره ۱۶ واقع در طبقه همکف مجتمع شهروند ۳ با پیش پرداخت ۵۰۰،۰۰۰،۰۰۰ ریال و اجاره ماهیانه ۴۵،۰۰۰،۰۰۰ ریال
۳- مغازه واقع در زیرزمین مجتمع شهرداری (فروشگاه قدیم شهرداری) با پیش پرداخت ۱۵۰،۰۰۰،۰۰۰ ریال و اجاره ماهیانه ۱۵،۰۰۰،۰۰۰ ریال
۴- مغازه شماره ۶ واقع در طبقه اول مجتمع تجاری باب‌الحوائج با پیش پرداخت ۵۰،۰۰۰،۰۰۰ ریال و اجاره ماهیانه ۷،۰۰۰،۰۰۰ ریال
۵- واحد شماره ۹۸ واقع در طبقه پنجم مجتمع تجاری کریم خان زند با پیش پرداخت ۱۰۰،۰۰۰،۰۰۰ ریال و اجاره ماهیانه ۶،۰۰۰،۰۰۰ ریال
۶- واحد شماره ۷۹ واقع در طبقه چهارم مجتمع تجاری کریم خان با پیش پرداخت ۱۰۰،۰۰۰،۰۰۰ ریال و اجاره ماهیانه ۶،۰۰۰،۰۰۰ ریال
۷- واحد شماره ۴۷ واقع در طبقه دوم مجتمع صفرخانیان با پیش پرداخت ۱۰۰،۰۰۰،۰۰۰ ریال و اجاره ماهیانه ۶،۰۰۰،۰۰۰ ریال
۸- واحد شماره ۵۱ واقع در طبقه سوم مجتمع صفرخانیان با پیش پرداخت ۱۰۰،۰۰۰،۰۰۰ ریال و اجاره ماهیانه ۶،۰۰۰،۰۰۰ ریال
۹- واحد شماره ۹۹ واقع در طبقه پنجم تجاری کریم خان زند با پیش پرداخت ۱۰۰،۰۰۰،۰۰۰ ریال و اجاره ماهیانه ۶،۰۰۰،۰۰۰ ریال
۱۰- واحد شماره ۳۵ طبقه همکف مجتمع شهروند ۱ با پیش پرداخت ۱۰۰،۰۰۰،۰۰۰ ریال و اجاره ماهیانه ۱۳،۵۰۰،۰۰۰ ریال
۱۱- مغازه شماره ۵ طبقه زیرزمین مجتمع شهروند ۳ با پیش پرداخت ۱۰۰،۰۰۰،۰۰۰ ریال و اجاره ماهیانه ۸،۰۰۰،۰۰۰ ریال
۱۲-مدت اجاره هر یک از واحدها از تاریخ انعقاد قرارداد یکسال شمسی می‌باشد. ضمنا شهرداری در صورت نیاز و صلاحدید می تواند در طول زمان اجاره نسبت به فسخ قرارداد اقدام نماید و مستأجر حق هیچگونه اعتراضی در این رابطه ندارد.
۱۳- مهلت أخذ اسناد مزایده (دانلود) تا پایان وقت اداری (ساعت ۱۴:۰۰) روز سه‌شنبه مورخ ۱۴۰۲/۰۶/۱۴ از طریق سامانه تدارکات دولت و مهلت تحویل پاکت تا پایان وقت اداری (۱۴:۰۰) روز سه‌شنبه مورخ ۱۴۰۲/۰۶/۲۸ می‌باشد و الزاما می‌بایست اصل ضمانتنامه شرکت در مزایده تحویل دبیرخانه شهرداری ملایر گردد.
۱۴- چنانچه برنده مزایده از واریز وجه و انعقاد قرارداد ظرف مدت ۷ روز از تاریخ ابلاغ خودداری نماید، سپرده وی به نفع شهرداری ضبط و به نفر دوم واگذار می شود و به همین ترتیب تا نفر سوم ادامه خواهد داشت.
۱۵- پس از مشخص شدن برنده سپرده نفرات بعدی به آنها مسترد می‌گردد.
۱۶- به پیشنهادات مخدوش- مشروط و فاقد سپرده و ضمانت نامه ترتیب اثر داده نمی شود.
۱۷- تاریخ بازگشایی پاکت‌های واصله در روز چهارشنبه مورخ ۱۴۰۲/۰۶/۲۹ رأس ساعت ۹:۰۰ صبح در دفتر کار شهردار می‌باشد.
۱۸- مدت اعتبار پیشنهادات ۳ ماه از تاریخ بازگشایی می باشد. (م الف ۳۴۹)

مجید فرجی – شهردار ملایر

The Message Of Madestan's History & Civilization & Culture

■ روزنامه اجتماعی، سیاسی، فرهنگی، اقتصادی

روزنامه همدان پیام

www.HamedanPayam.com

پیام تاریخ، تمدن و فرهنگ مادستان

روزنامه صبح استان

صاحب امتیاز و مدیر مسئول: نصرت ا... طاقتی احسن
سردبیر: یدا... طاقتی احسن
مدیراجرائی : سیده ثریا جلالی
نشانی: همدان، ابتدای خیابان مهذبه، روبروی دبیرستان شریعتی ساختمان پیام
صندوق پستی : ۶۵۱۵۵ - ۶۶۶
تلفن: ۳۸۲۶۴۲۳۳ (ویژه) نمابر: ۳۸۲۷۹۰۱۳
سردبیر: ۰۹۱۸۲۱۵۱۴۲۷ آگهی: ۳۸۲۶۴۲۳۳
لیتوگرافی و چاپ: پیام رسانه (۰۸۱ - ۳۴۵۸۶۷۳۱)

www.Hamedanpayam.com ..... پایگاه اینترنتی
۱۰۰۰۶۰۶۶ ..... سامانه پیامکی
info@Hamedanpayam.com ..... ایمیل روزنامه
modir@Hamedanpayam.com ..... ارتباط با مدیرمسئول
sardabir@Hamedanpayam.com ..... ارتباط با سردبیر
agahi@hamedanpayam.com ..... سرویس آگهی
eshterak@hamedanpayam.com ..... سرویس اشتراک
litohoma@yahoo.com ..... چاپخانه پیام رسانه

• اوقات شرعی

اذان صبح	۴:۲۰
طلوع خورشید	۵:۲۷
اذان ظهر	۱۲:۱۷
غروب خورشید	۱۸:۴۶
اذان مغرب	۱۹:۰۴
نیمه شب شرعی	۲۳:۳۳

• منبع: موسسه ژئوفیزیک تهران

• آب و هوا

پیش‌بینی وضع هوا:

نیمه اشاری

	شنبه	یکشنبه	دوشنبه	سه‌شنبه	چهارشنبه	پنجشنبه	جمعه	شنبه	یکشنبه	دوشنبه	سه‌شنبه	چهارشنبه
حداکثر دما	۲۵	۲۵	۲۴	۲۴	۲۴	۲۴	۲۴	۲۴	۲۴	۲۴	۲۵	۲۸
حداقل دما	۱۵	۱۶	۱۷	۱۷	۱۶	۱۶	۱۷	۱۸	۱۶	۱۴	۱۷	۱۹
وضعیت هوا	۱۸	۱۸	۱۸	۱۸	۲۳	۲۵	۲۵	۲۳	۲۰	۲۰	۲۵	۲۶

• حدیث:

پیامبراکرم(ص):

از نفرین مظلوم بپرهیز؛ زیرا وی به دعا حق خویش را از خدا می خواهد و خدا حق را از حق دار دریغ نمی دارد.

کنزالعمال، ج ۳، ص ۵۰۷، ح ۷۹۵۰

• دوبیتی

تبم ترسم که پیراهن بسوزد — زهرم آه من آهن بسوزد
مرا فردوس می‌شاید که ترسم — دل دوزخ به حال من بسوزد

قیصر امین پور

یکشنبه ● ۱۲ شهریور ماه ۱۴۰۲ ● ۱۷ صفر ۱۴۴۵ ● ۳ سپتامبر ۲۰۲۳ ● شماره ۴۶۷۴

خبر

صدور ۲۲۰ مجوز چاپ کتاب در همدان

معاون فرهنگی اداره‌کل فرهنگ و ارشـاد اسـلامی همدان از صدور ۲۲۰ مورد مجوز چاپ کتاب در چاپخانه‌های همدان خبر داد.

هادی شـیرمحمدی در گفت‌وگو با فارس اظهار کرد: با توجه به اینکه طی سـال‌های اخیر چاپ در همدان انجام می‌شود، بر این اساس ۱۵۱ مجوز چاپ از سوی اداره‌کل فرهنگ و ارشاد اسلامی صادر شده است.

وی ادامه داد: در این راستا خود اتحادیه‌ها نیز ۷۰ مورد کتاب چاپ کرده‌اند که در مجموع به ۲۲۰ مورد افزایش یافته است.

معاون فرهنگی اداره‌کل فرهنگ و ارشاد اسلامی استان همدان بیان کرد: در حوزه نشـر کتاب ۹۵ درصـد مجوزهایی که برای کتاب صادر می‌شود، در خود استان همدان چاپ می‌شود.

وی در خصوص کیفیت چاپ نیز اضافه کرد: کیفیت چاپ که در همدان مطلوب و قابل قبول است و همین باعث شده که در حوزه چاپ وضعیت خوبی حاکم باشد.

شـیرمحمدی در ادامه به مسائل و مشـکلات حوزه چاپ نیز اشـاره کرد و گفت: چاپخانه‌داران مسـائل و مشکلات خاص خـود را دارند به طوری که تجهیـزات حوزه چاپ، تجهیزاتی فرسوده اسـت که این مشکل نه تنها در همدان بلکه در کشور نیز وجود دارد.

وی عنوان کرد: یکی دیگر از مشکلات این است که سرمایه مورد نیاز برای خرید یک دستگاه معمولی نیازمند صرف هزینه زیادی است و همین باعث می‌شود آنها از فرسودگی رنج ببرند.

معاون فرهنگی اداره‌کل فرهنگ و ارشاد اسلامی همدان با تاکید بر اینکه برخی چاپخانه‌داران نیز درگیر مشکلات مالی هستند افزود: طی تسهیلاتی که به اصحاب فرهنگ و و هنر پرداخت شد، مقرر شـده به تعدادی از چاپخانه‌ها نیز در راسـتای ایجاد اشتغال وام قرض‌الحسنه با سـود ۱۵ درصد با ارقام بالا پرداخت شود که در این زمینه پیشـنهادات ارائه شـده و پس از بررسی طرح‌ها انجام شود.

وی با اشـاره به مسـائل اقتصادی نیز تصریح کرد: در راسـتای بومی‌سازی کاغذ گام‌هایی از سـوی وزارتخانه برداشته شده، به طوری که قرار است کارخانه کاغذسازی اسدآباد که نیمه‌کاره بود، مجدد راه‌اندازی شود و کارخانه توپسرکان نیز پیگیری شود تا در حوزه کاغذ خودکفایی لازم را داشته باشیم.

ایران عضو موسس «اتحادیه بین‌المللی گردشگری جاده ابریشم» شد

معاون گردشـگری کشـور از عضویت ایران به‌عنوان عضو موسـس در ائتلاف بین‌المللی شهرهای گردشگری جاده ابریشم ۲۰۲۳ خبر داد.

علی‌اصغر شـالبافیان با اشـاره بـه اتحاد بین‌المللی شـهرهای گردشگری جاده ابریشم در سال ۲۰۲۳، افزود: این ائتلاف به ابتکار دولت چین شـکل گرفته و در آن ۵۷ شـهر از ۲۶ کشور حضور دارند که امکان عضوگیری جدید نیز وجود دارد.

وی در گفت‌وگو با میراث‌آریا با اشاره به حضور ایران به‌عنوان یکی از اعضای موسـس اتحاد بین‌المللی شهرهای گردشگری جاده ابریشـم در سال ۲۰۲۳، ادامه داد: سمنان به‌عنوان نماینده ایران عضو این ائتلاف اسـت. این حضور فرصتی را در اختیار جمهوری اسـلامی ایـران قرار می‌دهد تا بتوانـد ظرفیت‌های گردشگری خودش را با تاکید بر جاده ابریشم و سمنان معرفی و برنامه‌هـای آتی خود را در خصوص میزبانی شـهردارهای عضو این اتحاد اعلام کند.

معاون گردشگری کشـور ایجاد همکاری‌های مشترک در حوزه گردشگری بین کشورهای جاده ابریشم در مسیر زمینی و دریایی، هم‌افزایی بین این کشورها در برگزاری رویدادهای موضوع محور در زمینه جاده ابریشـم، تسـهیل در ارتقای صنعت گردشگری محلی و توسـعه پایدار، برنامه‌های معرفی مشترک بین کشورها، اشـتراک‌گذاری تجربیات در حوزه محصـولات مرتبط با جاده ابریشـم، بهبود و ارتقای برند جاده ابریشـم را از جمله اهداف شکل‌گیری این ائتلاف برشمرد.

دوره‌های آموزش تخصصی مدیران بوم‌گردی برگزار می‌شود

رئیس جامعه اتجمن‌های حرفه‌ای اقامتگاه‌های بوم‌گردی ایران بر اهمیت آموزش در تاسیسـات گردشگری تاکید کرد و گفت: دوره‌های آموزش تخصصی ویژه مدیران و کارکنان بوم‌گردی‌ها به زودی برگزار می‌شود.

به گزارش ایرنا، یاور عبیری در نخسـتین سمینار ملی آموزشی و تجربه‌های خانه‌های بوم‌گردی، اظهارداشت: بومگردی‌ها ریشه در فرهنگ و تمدن ایران و فرهنگ اجتماعی مردم دارند و اکنون دیگر به فرزندی برومند در خانواده بزرگ صنعت گردشـگری تبدیل شده است.

وی گفت: تاکنون فقط کتاب آموزشی برای تاسیسات گردشگری تدوین شـده اسـت که برای بومگردی‌ها موثر نبود، به موضوع آمـوزش تخصصی ورود کردیم، سـرفصل‌های آموزش مدیران بوم‌گردی به وزارت میراث فرهنگی ارایه شده و جزییات آموزشی در هفته های آینده ارایه می‌شـود و در صـورت تایید دوره‌های آموزش تخصصی ویژه مدیران بوم‌گردی برگزار می‌شود.

شهردار همدان:

شهرداری منطقه تاریخی همدان به تصویب وزارت کشور رسید

برمبنای مصوبات بالادسـتی و درخواسـت سـازمان میراث فرهنگی وقت در سـال ۱۳۸۸ پیگیری‌هایی صورت گرفـت. این پیگیری‌ها در سـال ۱۳۹۴ منجر به ابلاغیه‌ای توسـط وزارت کشور به کلان‌شـهرها شد. بر مبنای این ابلاغیه، شـهرداری‌ها به منظور حفظ و احیای بافت‌های تاریخی شـهرها، موظف به شناسایی بافت‌های تاریخی شدند. بر این اسـاس، مقرر شد در این محدوده‌ها، شـهرداری‌های مناطق بافت تاریخی تأسـیس شـوند. در نهایت، هماهنگی ارگان و سـازمان‌های ذی‌ربـط از جملـه وزارت راه و شهرسـازی، وزارت میراث فرهنگی، گردشگری و صنایـع دسـتی، اسـتانداری‌ها، فرمانداری‌ها و تمام دسـتگاه‌هایی که منشـا اثر هسـتند، برای تشکیل شـهرداری بافت انجام گرفت. ورود این مجموعه‌ها به صورت کالبدی و اثر مسـتقیم به صورت ساختمانی است یا به صورت غیرمستقیم بـا ارائـه خدمات یـا ارائه یک سـری مباحث ترافیکی، فرهنگی، اجتماعی و اقتصادی است که باعث رشد و پویایی این مجموعه‌ها می‌شود.

وقتی کلیات تشکیل شـهرداری بافت مرکزی یـا تاریخی تصویب شـد، قرار بر ایـن بود که بررسی‌های لازم روی محدوده بافت انجام شود و به همین دلیل مطالعات طرح توجیهی شهرداری منطقه ۵ شـهرداری همدان در دسـتور کار قرار گرفت که حالا این مهم به نتایج مطلوبی رسـیده است .

ضرورت ایجاد تأسیس و تشکیل شهرداری منطقه پنج

این مقام ارشـد مدیریت شـهری با اشـاره به مراحل دریافت مجوز از سـوی شورای شهر و اسـتانداری همدان گفت: در مرحله بعد پرونده به سـازمان شهرداری ها و دهیاری های ارسال و پس از بررسـی دقیق و کارشناسی این پرونده به دفتر فنی وزارت کشور ارجاع شد. وی با اشاره به بررسی‌های دقیق موضوع در جلسات تخصصی وزارت کشـور تصریح کرد: بعد از طی مراحل فنی و کارشناسی مجوز تأسیس شهرداری منطقه پنج و بافت تاریخی توسـط وزارت کشور صادر شـد. در ادامه میلاد کریمی مسئول پیگیری امور منطقه پنج تشکیل پرونده تشکیل شهرداری منطقه حسینی با اعلام این خبر اظهار داشت: ضرورت ایجاد تأسیس و تسـکیل شهرداری منطقه پنج و بافت تاریخی شهر همدان از چند سال قبل مطرح بود که این موضوع با پیگیری های صورت گرفته چندساله به نتیجه رسید.

وی با تاکید بر ضرورت تشکیل شهرداری بافت تاریخـی و منطقه پنج افـزود: موضوع حفظ و نگهـداری از آثـار تاریخی و میـراث فرهنگی، حفظ بناهای تاریخـی و ابنیه های واجد ارزش، بازسازی ابنیه های ارزشمند، تعیین کاربری های مختلف و انسـان محوری در مرکز شهر همدان تشکیل شـهرداری منطقه پنج و بافت تاریخی را دوچندان می کرد که خوشبختانه این موضوع به ثمر رسید. شهردار همدان افزود: جلسات مختلفی در کارگـروه های تخصصی از جمله شـورای اسلامی شهر همدان، دفتر فنی استانداری، معاونت شهرسازی و معماری شـهرداری همدان، حوزه معاونت عمرانی برگزار و نظرات کارشناسـی و فنی متخصصان برای تشکیل شهرداری منطقه پنج اخذ شد.

مدیریت شـهری همدان افزوده شود که در راستای مناطق شـهری همدان افزوده شود که در راستای مدیریت شـهری به حفظ هویت تاریخی شـهر بپردازد و از این طریق همدان به دیگر نقاط جهان بهتر شناسـانده شود. به همین منظور شکل‌گیری شـهرداری منطقه ۵ در سال‌های اخیر به صورت جدی در دستور کار مدیریت شهری همدان قرار گرفته است.

مدیریـت واحد شـهری از حیـث خدماتی و کاربـری، نگاه ویـژه به بازار که شـاکله اصلی شهر اسـت، زنده نگهداشتن تفکر حفظ، احیا و بازآفرینی آثار تاریخی، ایجاد فضاهای بوم‌گردی، رونق گردشگری و درآمد حاصل از این صنعت، پنج را مهم ارزیابی کرد و گفت: انشـاءالله با تحقق این موضوع که با ثبت جهانی هگمتانه گره خورده شاهد اتفاقات مهم و خوب در شهر همدان باشیم. با توجه به ظرفیت‌های فرهنگی شـهر همدان که در دوره‌های تاریخی متعدد آثار متنوعی از میراث فرهنگی شـهر در بخش مرکزی و حتی پیرامون آن وجود دارد، ایجاد شهرداری منطقه ۵ ضروری است.

احیا و مرمت بافت‌های واجد ارزش در شهر

مدیریت‌شهری همدان برای احیا و مرمت بافت‌های واجد ارزش در شهر همدان به دنبال دریافت مجوز از وزارت کشور است و احتمالاً خردادماه خبرهای خوشی در این زمینه به گوش می‌رسد.

سـال‌های اخیر طرح تشـکیل یک منطقه جدید شـهرداری در همدان با عنوان «شـهرداری بافت تاریخی» با «شهرداری بافت مرکزی» بیشتر با هدف مدیریت واحد بافت‌های واجد ارزش و تاریخی در هسته مرکزی شهر همدان مطرح شده است.

در واقع قرار است یک شهرداری به شهرداری‌های مناطق شـهری همدان افزوده شود که در راستای مدیریت شـهری به حفظ هویت تاریخی شـهر بپردازد و از این طریق همدان به دیگر نقاط جهان بهتر شناسـانده شود. به همین منظور شکل‌گیری شـهرداری منطقه ۵ در سال‌های اخیر به صورت جدی در دستور کار مدیریت شهری همدان قرار گرفته است.

مدیریـت واحد شـهری از حیـث خدماتی و کاربـری، نگاه ویـژه به بازار که شـاکله اصلی شهر اسـت، زنده نگهداشتن تفکر حفظ، احیا و بازآفرینی آثار تاریخی، ایجاد فضاهای بوم‌گردی، رونق گردشگری و درآمد حاصل از این صنعت، حائز اهمیت است.

بازسازی و احیای بناها، برقراری ایمنی و پدافند غیرعامل در قسمت مرکزی شهر و شناسایی نقاط حادثه‌خیـز در این قسـمت از دیگر موضوعات مورد توجه در مدیریت شهری است.

می‌توان گفت یکی از ارزشـمندترین بافت‌های شـهری، «بافـت تاریخی» اسـت که بـه دلیل برخـورداری از مؤلفه‌هایی چون قدمت تاریخی، سـاختار محلات و اصلوب ساخت و ساز، سند هویت مردمان آن محسـوب می‌شـود بنابراین تصمیم‌گیری درباره آن نیازمند اتخاذ تدابیر ویژه از سوی مدیران شهری است.

احیا و مرمت بافت‌های واجد ارزش در آستانه ثبت جهانی هگمتانه همکاری و تعامل بین مدیریت شهری و دیگر سازمان‌ها را خواستار است و این مهم قطعا در رشد اقتصادی شـهر و ایجاد اشتغال پایدار نیز بسیار حائز اهمیت خواهد بود.

به دلیل اهمیت حفظ و صیانت ظرفیت‌های حوزه گردشگری نیاز اسـت تا در هسته مرکزی شهر جاذبه‌های گردشـگری اعم از تاریخی، مذهبی و فرهنگـی به طور ویژه‌ای اداره شـود. وجود تپه هگمتانه، کلیسا، مسـجد جامع، بازار، امامزاده‌ها، بقعه‌های اسلامی و بقعه‌های متعلق به دیگر ادیان و نیز سـاختمان‌های قدیمی متعلق به دوره‌های معاصـر و حتـی نزدیک به معاصـر در همدان می‌توانند به بوم گردی این شهر کمک کنند.

حتی شکلی از ساختمان‌ها در شهر همدان هستند که فکر می‌کردیم در لیسـت میـراث ملی قرار دارند اما رها شده‌اند؛ از آنجا که حفظ بافت‌های تاریخـی اهمیت یافته می‌توان دوباره آنها را احیا کرد تا برای مالکین نیز اشتغال و درآمدزایی داشته باشند.

برخی از سـاختمان‌های قدیمی که قبلا رها شده بودند امروز احیا می‌شـوند و مالکین به شـکل دیگری از آنها بهره مند می‌شـوند و درآمدهایی دارند.

بـه گزارش همدان پیام ، لازم به ذکر اسـت ، پس از بازدید میدانی از محدوده سـال ۱۳۳۵، نظریه اکثریت کارشناسان بر این بود که بعضی از قسـمت‌ها صرفـا عدد و رقـم را بالا برده اسـت و بافت و کالبد تاریخـی در آن مناطق ملاحظه نمی‌کنیم. افزایش حجم محدوده باعث شده، شـهرداری از نظر ارائه خدمات شهری، مباحـث درآمـدی و جایـگاه مدیریتی دچار نگرانی و حساسـیت شود. جا دارد وزارت راه و شهرسـازی و وزارت میراث فرهنگی دقت نظری بـرای بازبینی مجدد محـدوده مصوب داشته باشـند. محدوده و بافت تاریخی باید به گونه‌ای باشـد که مدیریت شهری و شهرداری در سیسـتم اداری خـود سیاسـت‌های خوبی را بـرای آن تدوین کند و در ضمن، سیاسـت بالادسـتی را نیز تأمین کند. نکته کلیدی در این موضوع، حفـظ حقوق مردم اسـت و باید به شکلی باشـد که اندوخته و سرمایه خانواده‌ها تحت تأثیر قرار نگیرد.

متأسفانه بسیاری از ابنیه تاریخی واجد ارزش به موقع شناسایی نشـدند و این امر باعث تخریب آن‌ها شـد. اگر ما بخواهیم یک بافت منسـجم، کارا و کارآمد را درآینده برای شهر همدان داشته باشیم و ادعای تاریخی و اجتماعی بودن همدان در سـطح ایران و جهان را داشته باشیم، موظف هستیم آثار واجد ارزش تاریخی را شناسایی کنیم و اجازه ندهیم شناسایی‌نشدن ابنیه واجد ارزش، باعث سودجویی برخی افراد شود.

معاون صنایع دستی وزارت میراث فرهنگی:

صنایع‌دستی باید از حالت فانتزی و ویترینی خارج شود

به دنبال راه برون‌رفت صنایع‌دستی از دورافتادگی در ادبیات توسعه هستیم، صنایع‌دستی باید از حالت فانتزی و ویترینی خارج شود.

معاون صنایع‌دسـتی و هنرهای سنتی وزارت میراث فرهنگی، گردشـگری و صنایع‌دسـتی درباره صنایع دستی و چشم‌انداز آن در پنج سال آینده اظهار داشت: در برنامه هفتم توسعه در هماکره با نمایندگان توانستیم بندهایی را در کمیسـیون تلفیق مجلس ارائه کنیم تا بـا ایجاد زنجیره ارزش و توجه به زیسـت بوم مورد وفاق دولت و مجلس، راه برون‌رفت صنایع‌دسـتی از دورافتادگی در ادبیات توسعه پیدا کنیم.

مریم جلالی گفت: بزرگترین آسـیب کنشـگران و فعالان صنایع‌دسـتی در سـال‌های اخیر دور افتادن این حوزه از ادبیات توسـعه، اقتصـاد هویت‌بنیان و معیشـت و تبدیل به حوزه‌ای فانتزی و ویترینی است، که می‌توان با اتصال و تعیین زیست‌بوم با همه مولفه‌های آن از تولید، تربیت تا تشـکل‌های صنفی که سـه پایه اساسی آن هسـتند و همچنین تدوین آیین‌نامـه لازم، افق و چشـم‌اندازی روشـن برای آینده صنایع‌دستی کشور تدوین کرد. وی با تاکید بر ضرورت تدوین و تکمیل ادبیات توسعه صنایع‌دستی و زنجیـره ارزش آن توضیح داد: با این اتفاق می‌توان همه مسائل در هر ۱۸ گروه صنایع‌دستی را احصا کنیم، سال‌هاست این گزاره واحد را که «در بسته‌بندی مشکل داریم» مدام تکرار می‌کنیم، که یک گزاره کلی اسـت، اما وقتی از منظر زیسـت‌بوم به آن بپردازیم، قابل حل است، یعنی می‌توانیم مشکلات صنایع‌دستی مثلا در چرم و شیشـه یا فلز و چوب و سفال به جزییات از یکدیگر تفکیک کنیم. وی در گفت‌وگو با ایرنا گفت: سیاسـت‌های حوزه صنایع‌دستی توانمندسازی بخش خصوصی و تشـکل‌های صنفی، حمایت هنرمندان، توانمند کردن صنعتگران و تشویق بازرگانان است، همه باید کمک کنیم بخش خصوصی در این حوزه تقویت شود و رشد کند، تا جای خود را در بازارهای جهانی بازکنیم.

جلالی افزود: در این دو سـال تلاش شـده ارتباط مدیـران بـا سیاسـت‌گذاران و ذی‌نفعـان و خط مشی‌سازان هر سه حوزه میراث فرهنگی، گردشگری و صنایع دستی از سازمان برنامه و بودجه تا مجلس و قوه قضاییه تقویت شـود، از طرف دیگر ارتباط با بخش خصوصی، سرمایه گذاری و مردمی افزایش و وزارتخانه جوان میراث فرهنگی چند ساحتی شده است.

گردشگری سبز محبوب گردشگران و سرمایه‌گذاران

گردشـگری سـبز مفهومی محبوب در میان گردشـگران، سرمایه گذاران و سایر ذی‌نفعان در کشـورهای در حال توسـعه و توسعه یافته و به سرعت در حال افزایش است. گردشگری سبز در واقع خدمات گردشگری پایدار، سازگار با محیط زیست و مسئولیت اجتماعی را ارائه می‌دهد.

پس از فروکشـی همه‌گیری کووید ۱۹، صنعت گردشـگری در جهان سـرعت خود را افزایش داده و پیوسته به سطح قبل از همه‌گیری در حال بازگشت است. سرمایه‌گذاری‌های سبز در صنعت گردشگری بسیار با اهمیت است زیرا ما هرچه از همه‌گیری دورتر می‌شویم ترجیح و نوع تقاضای بسیاری از مصرف‌کنندگان به سمت سازگاری با محیط زیست تغییر می‌کند.

به گزارش ایرنا، اکنون دیگر سـرمایه‌گذاری‌های سازگار با محیط‌زیست موضوع داغ و مورد بحث گردشگران و سرمایه‌گذاران است و با انتخاب به عنوان شعار روز جهانی گردشگری (۲۷سپتامبر / ۵مهرماه) در کانون توجه قرار گرفته‌است.

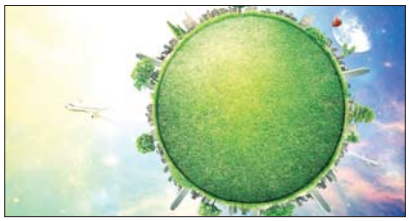

سازمان جهانی گردشـگری (UNWTO) برای برجسـته کردن موضوعات مهم شعار امسال را «گردشگری و سـرمایه‌گذاری سبز» (Tourism and Green Investment) اعلام کرده است و بر سـرمایه‌گذاری بیشـتر و هدفمندتر در سه حوزه افراد، سیاره زمین و رفاه، تاکید کرده است.

این سازمان با تاکید بر سـرمایه‌گذاری به عنوان یکی ازاولویت های بهبود گردشـگری و توسعه آینده این صنعت، فراخوانی برای سرمایه گذاری و اقدام همه جانبه جامعـه بین الملل حول یک راهبرد جدیـد اعلام کرده کـه براهمیت و نیاز حیاتی سـرمایه‌گذاری در طرح‌های آموزشـی و ارتقا مهارت‌هـای افراد، سـرمایه گذاری در زیرساخت‌های پایدار و تحول سبز سیاره زمین، نوآوری و فناوری تاکید می‌کند، بدون شک تحقق گردشـگری پایدار در گرو سرمایه‌گذاری پایدار اسـت و صد البته اهمیت روز افزون گردشگری برای توسـعه اقتصادی در سراسر جهان بیش از پیش مشخص است.

گردشگری سبز به عنوان فعالیت های گردشگری دوستدار محیط زیست با محورها و معانی مختلف تعریف می‌شود. در یک اصطلاح کلی، گردشگری سبز به معنای گردشگر دوستدار محیط زیست یا ارائه خدمات گردشگری دوستدار محیط زیست اسـت. مفهوم گردشگری سـبز به دلیل افزایش فشار دولت‌ها برای بهبود عملکرد محیط زیستی با اتخاذ روشـهای مدیریت محیط زیستی موثر و ملموس، برای شرکت‌ها و اپراتورهای گردشگری بسیار جذاب خواهد بود؛ علاوه بر این، دستیابی و ارتقای جوایز زیست محیطی شناخته شده بین المللی می تواند برای شرکت های گردشگری در بازاریابی خدمات مفید باشد. در نتیجه بسیاری از بخش‌های ذیربط و مسـئول توصیه‌هایی را برای محصولات گردشگری سـبز برای تنظیم اثرات منفی گردشگری ارائه می کنند.