پیام تاریخ، تمدن و فرهنگ مادستان

روزنامه همدان پیام

شنبه ● ۷ اردیبهشت‌ماه ۱۳۹۲ ● ۱۶ جمادی‌الثانی ۱۴۳۴ ● ۲۷ آوریل ۲۰۱۳

سال نهم ● شماره ۱۷۶۸ ● ۸ صفحه + نیازمندی ● ۳۰۰ تومان

www.HamedanPayam.com

آ ۴ در کشور، دیگر استان محروم نداریم

آ ۴ تسخیر فضا در دستور کار دولت

انتخابات

انصراف ۳ داوطلب نمایندگی مجلس در تویسرکان

رئیس ستاد انتخابات استان گفت: ۳ داوطلب نمایندگی میان‌دوره‌ای مجلس نهم در شهرستان تویسرکان انصراف دادند.

آ ۳

گزارش

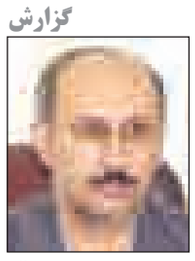

امنیت غذایی از اولویت‌هاست

مدیرکل دامپزشکی استان گفت: با توجه به رشد جمعیت و افزایش تقاضا برای مواد غذایی همواره امنیت غذایی و سلامت جامعه به عنوان یکی از اولویت‌های مهم در دنیا مطرح است.

آ ۳

ورزش

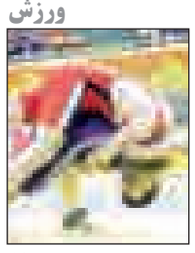

همدان می‌تواند پایلوت کشتی جهان شود

رئیس هیأت کشتی استان همدان گفت: کشتی استان با ۱۵ میلیارد ریال اعتبار مورد نیاز می‌تواند سرآمد رده‌های سنی کشور شود.

آ ۷

محرومیت در شهر فراگیر می‌شود

حاشیه‌نشینی همدان روی خط قرمز

همدان‌پیام: همدان، شهری که حاشیه آن همیشه پاشنه آشیل مدیریت شهری و شورای شهر بوده است. حاشیه‌ای که با نام‌های مختلف از جمله "توانمندسازی"، "زیرساخت‌سازی" و وعده و وعیدهای مختلف در ایام حاضر از سال پررنگ و کم رنگ شده است و حال در آستانه چهارمین دور انتخابات شورای اسلامی شهرها این دمل چرکین در حال سرباز کردن است و برنامه‌ریزان شهری که بارها با حضور در این مناطق وعده‌های مختلف داده‌اند و با داشتن وقت اضافه بیش از یک دوره شورا نتوانستند راهکاری ارائه دهند و یا حداقل اگر نمی‌توانند توانمندسازی کنند از رشد این مناطق محروم جلوگیری نمایند. این روزها بازار دیدارهای مردمی – بازدید از مناطق مختلف شهر – آسفالت‌ریزی با بیل و وصله پینه و شعارهای محرومیت زدایی داغ شده است و کاندیداها و آنانی که برای پیروزی ۲۴ خرداد برنامه‌ریزی کرده‌اند در حال رفت و آمد به این مناطق هستند غافل از ارائه کارنامه‌ای روشن و درخشان از عملکرد گذشته و برنامه‌ای جامع و کامل برای آینده مادستان، پایتخت تاریخ و تمدن ایران.

آ ۲

شمارس معکوس برای افزایش قیمت شیر، گوشت، شکر و البته دارو!

گوسفند زنده هم دست نیافتی می‌شود

آ ۶

توصیه شورای برنامه‌ریزی: سخنان ناامیدکننده نزنید

بی‌پولی بهانه مدیران شده است

▪ کل بودجه عمرانی استان ۳۹ میلیارد تومان بود که با تدبیر مدیران اعتبارات ملی هم به آن اضافه شد

همدان‌پیام: روز پنجشنبه هفته گذشته طی دو جلسه مهم استان، گزارشی از رشد ۵۵ درصدی درآمد استان، خبرهایی از ساخت مجتمع اداری، افتتاح شعبه دوم صندوق ضمانت سرمایه‌گذاری تعاون در همدان، اتمام حجت مدیر ارشد استان با مدیران درباره واگذاری ساختمان‌های مازاد، تأکید بر استفاده نکردن دولتی‌ها از امکانات برای تبلیغ کاندیداها، تأکید بر مد نظر قرار گرفتن طرح آمایش استان، یادآوری تکمیل و پیگیری پروژه‌های نیمه‌تمام، گزارشی از نرخ بیکاری استان و اظهار تأسف از بیکاری تحصیلکردگان مطرح شدند و مورد بررسی قرار گرفتند. شورای برنامه‌ریزی و کارگروه اشتغال و سرمایه‌گذاری استان دو جلسه‌ای بودند که صبح پنجشنبه مدیران استان را گرد میز آورده بود. با فرا رسیدن ماه‌های پایانی دولت دهم، مجموعه مدیریتی استان به دنبال تکمیل پروژه‌ها و انجام کارهای نیمه تمام است. در این حال استاندار در شورای برنامه‌ریزی از مدیرانش خواست تنها به دریافت اعتبارات ملی قانع نشوند...

آ ۲

انتقاد فرمانده کل سپاه از سوء مدیریت‌ها

رئیس جمهور بعدی باید ما را از بحران خارج کند

آ ۴

دبیر اجرایی خبر داد

برگزاری نشست رئیس هیأت عالی نظارت بر انتخابات شورا در استان

آ ۳

ابنیه تاریخی همدان زیر ذره‌بین حفظ و احیا می رود

آ ۶

یادداشت

چرا بودجه همدان همیشه کمتر از دیگران بوده است؟

همدان‌پیام: این روزها کم و کیف بودجه سال ۱۳۹۲ برای ارگان‌های مختلف کشور، بحث روز دولت و مجلس است. به تبع این تب و تاب داغ، فکر مسئولان و مدیران و از سویی نمایندگان استان نیز معطوف به بالاست که سهم استان از بودجه امسال روی چه رقمی جفت و جور خواهد شد.

یک اصطلاح عامیانه همیشه در بین کسبه و بازاریان هست که می‌گوید «کاسب کاربلد و خوب سود خود را هنگام خرید کالا و در بارخانه به دست می‌آورد» یعنی اینکه باید بار در بارخانه ارزان باشد. این اصطلاح ساده را به نوعی می‌توان برای کم و کیف بودجه سالانه استان نیز به کار بست.

آ ۲

تا انتخابات

- خاتمی: می‌خواهم همچنان فکر کنم
- آغاز مذاکره برای کم شدن تعداد کاندیداهای اصولگرا
- نگرانی پایداری‌ها از حضور زاکانی و جلیلی
- لنکرانی: تردیدی برای ماندن در صحنه ندارم
- پورمحمدی: یارانه‌ها را افزایش می‌دهم
- ولایتی: با تهدیدها از صحنه بیرون نمی‌روم
- رونمایی از وب‌سایت شخصی ابوترابی
- حداد عادل: باید از نظر مخالفان هم استفاده کرد

آ ۴

▪ روسای محترم ستادهای تبلیغاتی کاندیداهای ریاست جمهوری در استان
▪ کاندیداهای محترم مجلس از حوزه انتخابیه تویسرکان
▪ کاندیداهای محترم شوراهای اسلامی شهرها و روستاها

راه موفقیت شما از همدان پیام می‌گذرد

منتظر تماس شما هستیم

تلفن: ۸۲۶۴۴۳۳ – ۰۸۱۱ (ستاد انتخابات روزنامه)

تبریک و تهنیت

جناب آقای دکتر
سیدمحمودرضا رسولی
مدیرکل محترم اداره کل دامپزشکی استان همدان
۷ اردیبهشت‌ماه روز جهانی دامپزشکی
را به شما و تمامی همکاران محترم و سختکوش آن اداره کل تبریک و تهنیت عرض می‌نماییم. امید است در سایه الطاف الهی شاهد موفقیت‌های روزافزونتان در تمامی مراحل زندگی باشیم.
شرکت گوشت هکمتان – نوروزی

تبریک و تهنیت

جناب آقای دکتر
سید محمودرضا رسولی
مدیرکل محترم اداره کل دامپزشکی استان همدان
را خدمت شما و تمامی دست‌اندرکاران این مجموعه تبریک و تهنیت عرض نموده و از زحمات بی‌دریغ شما عزیزان تقدیر و تشکر می‌نماییم
اتحادیه مرغداران مرغ تخم‌گذار استان همدان

تبریک و تهنیت

جناب آقای دکتر
سید محمودرضا رسولی
مدیرکل محترم اداره کل دامپزشکی استان همدان
۷ اردیبهشت ماه روز جهانی دامپزشکی
را خدمت شما و تمامی دست‌اندرکاران این مجموعه تبریک و تهنیت عرض می‌نمائیم و از زحمات بی‌دریغ شما عزیزان تقدیر و تشکر می‌نماییم
مجتمع کشت و صنعت احیایی (مکا)

تبریک و تهنیت

جناب آقای دکتر
سیدمحمودرضا رسولی
مدیرکل محترم اداره کل دامپزشکی استان همدان
بر خود لازم می‌دانیم
۷ اردیبهشت‌ماه روز جهانی دامپزشکی
را خدمت شما و تمامی همکاران محترم و سختکوش آن اداره کل صمیمانه تبریک عرض نماییم. امید است در سایه الطاف الهی همواره پیروز و سربلند باشید.
شرکت فرآورده‌های گوشتی خوراک‌آفرین (سکالو 1)

نیازمندی‌های صبح استان همدان
متفاوت‌تر از همیشه برای دیده شدن
تلفن تماس: ۸۲۶۴۴۰۰

استخدام
بیمارستان بوعلی همدان
در نظر دارد برای تکمیل کادر درمانی خود نسبت به بکارگیری رشته‌های ذیل با شرایط ویژه اقدام نماید:
۱. پرستار
۲. تکنسین بیهوشی (کاردان ـ کارشناس)
۳. تکنسین اتاق عمل (کاردان)
متقاضیان برای کسب اطلاعات بیشتر به بیمارستان بوعلی قسمت مدیریت مراجعه نمایند

نمایشگاه بین‌المللی همدان موفق به أخذ مدرک EMD شد

همدان‌پیام: مدیرعامل شرکت نمایشگاه‌های بین‌المللی استان همدان گفت: نمایشگاه بین‌المللی استان همدان موفق به أخذ مدرک EMD شد.

محمدرضا بیاناتی اظهار داشت: دوره تخصصی مدیریت پیشرفته نمایشگاهی EMD تحت حمایت انجمن جهانی نمایشگاه‌های UFI و تحت مدیریت ECE در چهار دوره حضوری و غیرحضوری در محل سالن میلاد سازمان توسعه تجارت ایران با حضور ۵ تن از مدرسان بین‌المللی برگزار شد.

وی افزود: این دوره با توجه به مصوبات یکصد و پنجمین نشست کمیته ارزیابی و صدور مجوزهای نمایشگاهی از سوی انجمن نمایشگاه‌های ایران و با همکاری سازمان توسعه تجارت ایران و با رهاورد «توسعه بیش از پیش صنعت نمایشگاهی در جمهوری اسلامی ایران»، برگزار شد.

یادداشت

مهدی ناصرنژاد

چرا بودجه همدان همیشه کمتر از دیگران بوده است؟

همدان‌پیام: این روزها کم و کیف بودجه سال ۱۳۹۲ برای ارگان‌های مختلف کشور، بحث روز دولت و مجلس است. به تبع این تب و تاب داغ، فکر مسئولان و مدیران و از سویی نمایندگان استان نیز معطوف به بالاست که سهم استان از بودجه امسال روی چه رقمی جفت و جور خواهد شد.

یک اصطلاح عامیانه همیشه در بین کسبه و بازاریان هست که می‌گوید «کاسب کاربلد و خوب سود خود را هنگام خرید کالا و در بارخانه به دست می‌آورد» یعنی اینکه باید بار در بارخانه ارزان باشد. این اصطلاح ساده را به نوعی می‌توان برای کم و کیف بودجه سالانه استان نیز به کار بست. به این معنا که فرق استان‌ها در سهم‌گیری از بودجه کشور چیست؟ ملاک مؤثر و کارآمد برای برخورداری از رقم بالا در بودجه چه می‌تواند باشد؟ به این سؤال‌ها تاکنون توسط مسئولان استان کمتر پاسخ داده شده یا اصلاً اشاره‌ای نشده است.

چندان منطقی نیست که ما از استان‌هایی که سال‌ها و سال‌ها و سال‌هاست در مقایسه با استان همدان بودجه چند برابری می‌برند، نام ببریم. البته برخی استان‌ها شرایط ویژه‌ای دارند و بودجه جداگانه‌ای هم برای شرایط خاص خود در اختیار می‌گیرند به نحوی که بودجه ملی آنها بیشتر از بودجه استانی است و نباید مقایسه کرد، اما برای طرح‌های توسعه عمرانی، صنعتی، فرهنگی و موضوع‌هایی از این دست، فرق همدان با نقاط دیگر چیست که باز هم رقم بودجه آنها چند برابری است. اگر در استان‌های دیگر مشکل بیکاری، رکود واحدهای تولیدی، کمبود فضای آموزشی، کمبود توان آموزش عالی، عقب‌ماندگی درمان بیماری‌ها و تخت بیمارستانی، ترافیک شلوغ و سردرگم، فقر اقتصادی، کمبود فضای سبز و صدها مشکل دیگر وجود دارد، در استان همدان که این مشکلات چند برابر است!! پس چرا بودجه ما، نمی‌خواهیم چند برابر، حداقل برابر نیست!؟ بنابراین با چه قلمی بنویسم، با چه زبانی بگوییم، با چه تدبیری، چاره کنیم و به مسئولان بالادستی و توزیع‌کنندگان بودجه بقبولانیم که اگر بودجه برابر و بیشتری برای حل تمام این مشکلات به ما نمی‌دهید، لااقل کمتر ندهید!!

این سخن چند تن از مدیران استان خودمان است که اذعان دارند بودجه طرح‌های مشابه در سطح کشور برای استان همدان به نسبت استان‌های دیگر غالباً نسبت یک به پنج بوده است، قابل قبول نیست، شاید تدبیر ما سست و حنای ما کمرنگ‌تر است و شاید خدای ناکرده هماهنگی و همسویی مدیران با مجلسیان و نمایندگان استان چندان شاقول نیست و دیوار کمی کج می‌رود.

آقایانی که حداقل چهار سال پا از این شهر و استان بیرون نگذاشته‌اند، یک سری به ولایات همجوار بزنند، کمی دورتر هم سفر کنند، تحولات و پیشرفت‌ها را ببینند و مقایسه کنند. ملاک چند تا دیوار بلند و پل‌های درازتر نیست! کاری به توسعه بخش‌های گوناگون اجتماعی در قالب نقاط کشور هم نداریم، حق ایران و ایرانی در هر گوشه این سرزمین پربرکت اسلامی، پیشرفت، آبادانی و رفاه است.

چون دین ما مبشر آسایش و سرافرازی و آبادانی جهان هستی و آدم‌هاست، اما همین دین برحق مخالف تکاثر و تبعیض و انسان ضعیف است و عدالت و مساوات و قسط در تمام ارکان دین اسلام سفارش شده و چه کسی خلیفه خدا بر روی زمین برای ایجاد قسط است!؟

خبر

دبیر اتاق تعاون همدان خبر داد

فعالیت ۲۴۰۰ تعاونی در همدان

همدان‌پیام: دبیر اتاق تعاون استان همدان از فعالیت ۲ هزار و ۴۰۰ تعاونی در همدان خبر داد.

رحمان نادی در نشست فعالان حوزه تعاون همدان با رئیس صندوق ضمانت سرمایه‌گذاری تعاون کشور با بیان اینکه تعاون روش به کارگیری روح همدلی و همکاری نظام‌مند است، اظهار داشت: تعاون در راستای یاری رساندن به یکدیگر و میل به اهداف کمک‌رسانی جمعی به یکدیگر است.

وی ادامه داد: روش کار تعاون دوسویه است و در تعاون کلمه «عون» به معنای حمایت یکجانبه است و «تعاون» به معنای حمایت دوجانبه است؛ یعنی اینکه هر دو طرف به یکدیگر برای پیشبرد اهداف کمک می‌کنند.

به گزارش فارس، دبیر اتاق تعاون استان همدان در ادامه با اشاره به اینکه در بحث تعاون همه فعالان در این عرصه به یکدیگر یاری می‌رسانند، افزود: اتاق تعاون، ادارات، دستگاه‌های اداری و شرکت‌های تعاونی در راستای تحقق یک هدف به عنوان مجموعه با یاری یکدیگر برای رفع نیازهای جامعه فعالیت می‌کنند.

وی با بیان اینکه اتاق تعاون وظایف متعددی را به عهده دارد، گفت: امروز یک وظیفه جدیدی به عهده اتاق تعاون استان محول شده که آن مدیریت صندوق ضمانت سرمایه‌گذاری تعاون استان همدان است.

در ادامه این جلسه معاون امور تعاون اداره کل تعاون، کار و رفاه اجتماعی استان همدان با بیان اینکه تاکنون ۵ طرح را به صندوق ضمانت سرمایه‌گذاری معرفی کردیم، اظهار داشت: از طرح‌های معرفی شده فقط یک مورد موفق به اخذ تضمین شده و ۳ مورد در دست اقدام است و یک مورد هم موفق به اخذ تضمین نشد.

وی ادامه داد: در استان همدان تعداد ۲ هزار و ۴۰۰ تعاونی فعالیت می‌کنند که راه‌اندازی نمایندگی صندوق ضمانت سرمایه‌گذاری تعاون در استان فرصت مناسبی برای توسعه فعالیت‌ها یا بازگشایی مجدد برخی تعاونی‌های نیمه‌فعال را ایجاد می‌کند.

عباس امدادی افزود: با راه‌اندازی صندوق ضمانت سرمایه‌گذاری در اتاق تعاون استان فضا برای افزایش ضریب نفوذ اتاق تعاون در بین شرکت‌های تعاونی ایجاد می‌شود.

وی با بیان اینکه تعاون در راستای اجرای اصل ٤٤ قانون اساسی فعالیت می‌کند، تصریح کرد: ما انتظار داریم که فردی توانمند، کارشناس و جدی به عنوان مدیر صندوق ضمانت سرمایه‌گذاری تعاون در استان منصوب شود تا بتواند در راستای روان‌سازی و برخورد بهتر با فعالان حوزه تعاون عمل کند.

حاشیه‌نشینی همدان روی خط قرمز

ادامه از صفحه یک: در این فضای وعده و وعید و فراموشی و یادآوری آموزش عالی و بخش علمی استان در حال اجرای برنامه‌هایی هست که شاید بتوانند راهکارهایی را ارائه دهد و کاربردی شود.

هفته گذشته در همایش مدیریت اجرایی استان که با مشارکت چند اداره کل و دانشگاه پیام نور برگزار گردید به رشد خزنده حاشیه‌نشینی در شهر همدان هشدار داده شد، آنطور که خبرگزاری مهر منتشر کرده است.

مدیرکل فنی و حرفه‌ای استان همدان با بیان اینکه حاشیه‌نشینی در شهر همدان در خط قرمز قرار دارد، گفت: این معضل در حال فراگیر شدن است. سید مهدی باقری در دومین همایش مهندسی مدیریت اجرایی در استان همدان با بیان اینکه حماسه اقتصادی منوط به برقراری رفاه اجتماعی است، گفت: حاشیه‌نشینی در شهر همدان در خط قرمز قرار دارد و در حال چیره شدن بر اصل شهر است.

وی در ادامه با بیان اینکه ایران اسلامی در هیچ اموری کمبود ندارد، گفت: ایران در بخش منابع مالی، معدنی و منابع تاریخی غنی است و مهمترین مشکل در بخش مدیریت است. باقری با بیان اینکه چرا زلزله‌هایی که در ژاپن روی می‌دهد خسارت چندانی ندارد اما در کشورهای جهان سوم هزاران کشته می‌دهد، گفت: این موضوع به ضعف سازه‌ها در کشور باز می‌گردد. وی با اشاره به اینکه باید در کشور مدیریت اجرایی قدرتمند حاکم شود، عنوان کرد: دلیل سرعت اجرای بعضی پروژه‌ها در کشور قرار گرفتن آن در دست بخش خصوصی است.

در ادامه رئیس دانشگاه پیام نور همدان در این جلسه گفت: مشارکت بالا در انتخابات نشان از کارآمدی نظام مردم‌سالاری دینی دارد.

حسین‌رضا طاهری عنوان کرد: بدون برنامه‌ریزی درست اهداف اقتصادی میسر نمی‌شود و برای این کار به مشارکت جمعی در تصمیم‌گیری‌های کلان نیاز است.

وی با تأکید بر تقویت پایه‌های مردم‌سالاری در کشور، ادامه داد: باید مردم در عرصه‌های مختلف انقلاب حضور داشته و میزان مردم‌سالاری را در هر کشوری باید با تعداد برگزاری انتخابات در آن سنجید. طاهری عنوان کرد: مردم در انتخابات باید حماسه سیاسی خلق کنند و در سرنوشت خود سهیم باشند.

معاون اداره کل استاندارد همدان نیز در این همایش گفت: استانداردسازی فکر در جامعه تنها با ارتقای مدیریت اجرایی در کشور میسر خواهد شد. محمد هاشمی ادامه داد: کارخانجات در استان همدان برای راه‌اندازی سیستم مدیریت جامع از شرکت‌های خارج از استان استفاده می‌کنند و این در حالی است که این ظرفیت در استان همدان نیز وجود دارد.

توصیه شورای برنامه‌ریزی: سخنان ناامید کننده نزنید

بی‌پولی بهانه مدیران شده است

■ کل بودجه عمرانی استان ۳۹ میلیارد تومان بود که با تدبیر مدیران اعتبارات ملی هم به آن اضافه شد

ادامه از صفحه یک: بلکه لازم است تلاش خود را برای جذب اعتبارات و گرفتن ردیف‌های ملی به کار گیرند.

علی‌محمد آزاد گفت: بودجه و اعتبارات ملی مختص استان اگر بین ادارات کم یا زیاد تقسیم می‌شود در کل برای استان هزینه می‌شود اما اعتبارات ملی اگر جذب نشوند به استان دیگری اختصاص می‌یابد و نیازهای ما برآورده نمی‌شود.

◣ نبود پول بهانه انجام ندادن پروژه‌ها نشود

آزاد در تکمیل اظهارات یکی از نمایندگان مبنی بر اینکه «در استان‌های توسعه یافته تعامل نماینده با مدیران مطلوب است» از مدیران خواست مشکلات اعتباری خود را در تعامل با نمایندگان به سرانجام برسانند.

وی می‌گوید: نباید نبود پول و اعتبار بهانه‌ای برای انجام ندادن پروژه‌ها باشد. هنر امروز یک مدیر این است که با محدودیت‌ها کار کند. آنچه بر آن تأکید دارم جذب ردیف‌ها و اعتبارات ملی است. سال گذشته فقط در بحث آزادراه ۱۵۰ میلیارد تومان و در بحث سد تالوار همین رقم جذب شد که قطعاً پروژه را رو به جلو حرکت خواهد داد برای سایر پروژه‌ها هم با کمک نمایندگان رقم خوبی از اعتبارات ملی جذب شده که راهگشای حل مشکلات است.

استاندار همدان با بیان اینکه گزارش‌های مالی نشان می‌دهد که علی‌رغم تنگناهای مالی حاکم، بسیاری از پروژه‌ها خوب پیش رفت؛ هرچند بخشی از بدهی ادارات به سال ۹۲ کشید اما عملکردها نشان می‌دهد که تدابیر لازم صورت گرفته است. کل بودجه عمرانی استان ۳۹ میلیارد تومان بود که با تدبیر مدیران اعتبارات ملی هم به آن اضافه شد.

◣ حرف‌های ناامیدکننده نزنید

وی از مدیران و مسئولان خواست از بیان حرف‌های ناامیدکننده خودداری کنند. آزاد می‌افزاید: مدیری می‌رود مصاحبه می‌کند و آنچه به درد مردم نمی‌خورد را بیان می‌کند. آیا گفتن دردها مشکلی از مردم را حل می‌کند؟ مدیری که درد را شناخته باید راهکار بدهد، سپس نتیجه عملکرد خود را ارائه دهد. به تازگی برخی مدیران مسائلی را در گفتگوهایشان مطرح کردند که اصلاً حاصل آن مشخص نیست مدیران بار خود را به دوش مردم نگذارند.

وی ادامه می‌دهد: دستگاهی برای اینکه خود را تبرئه کند کل نظام را زیر سؤال می‌برد. باید بسیاری از موارد را که کشور درگیر آن است پذیرفت. اگر برای حفظ آرمان‌ها و استقلال کشور تلاش می‌کنیم باید پیامدهای آن را هم بپذیریم. نگذاریم مردم از نیازهایشان بی‌بهره باشند.

استاندار همدان در بخش دیگری از صحبت‌های خود گریزی به درآمدهای استان می‌زند و با اشاره به درآمدهای حاصل از فروش املاک اضافی اظهار می‌دارد: لیست دستگاه‌های دارای ساختمان مازاد باید تهیه شود تا دستگاه‌هایی که با کمبود فضا مواجه هستند دارای فضا شوند و آنهایی که مازاد هستند به فروش برسند.

آزاد با اشاره به وجود ۲۰۰ مدرسه مازاد در روستاها که در حال تخریب هستند، خاطرنشان می‌کند: با تصمیم جدیدی باید با تغییر کاربری این ساختمان‌ها به خانه بهداشت یا خانه عالم و باشگاه یا کتابخانه تبدیل شوند تا دولت مجبور به ساخت این مراکز نشود و بدین ترتیب ضمن صرفه‌جویی اعتبارات برای سایر بخش‌ها حفظ گردد. حال اگر آموزش و پروش به مدرسه نیاز پیدا کرد یا آنها را برمی‌گردانیم یا ساختمان دیگری در اختیار آنها قرار می‌دهیم.

وی همچنین با اشاره به محل استقرار فرمانداری همدان می‌گوید: برخی ساختمان‌های اداری هم در محل‌هایی ساخته شده‌اند که دسترسی مردم به آن سخت است. لازم است ایجاد مجتمع اداری در استان بررسی شود تا با ساخت مجتمعی واحد برای ادارات دسترسی مردم با سهولت انجام گیرد.

وی از مدیران خواست در زمینه واگذاری ساختمان‌ها و املاک و اموال بدون استفاده خود مقاومت نکنند؛ چراکه این اموال بیت‌المال است و دین بزرگی بر گردن مدیر است.

استاندار تأکید می‌کند: مدیران تصور نکنند که اموال اداری مختص آنان است بلکه این اموال متعلق به دولت است.

استاندار همدان در بخش سوم صحبت‌های خود پس از شنیدن گزارش درآمدهای استان اظهار می‌دارد: اینکه درآمد استان ۵۵ درصد رشد داشته است جای خرسندی است اما می‌شد بیشتر از این درآمد داشت.

وی می‌افزاید: آنچه در روز گذشته تخصیص داده می‌شد ۱۰ درصد آن به مالیات می‌رفت که این از دوش ما برداشته شد. حال با توجه به اینکه سال ۹۱ حدود ٦۹ درصد کاهش تخصیص داشتیم با اضافه شدن ۱۰ درصد مالیات فرصت خوبی به وجود آمده است.

◣ درآمد ۲۱۰ میلیارد تومانی، مالیات ۱۸۰ میلیارد تومانی

در ادامه معاون برنامه ریزی استاندار همدان از تحقق ۱۸۱۳ میلیارد ریالی مالیات در سال گذشته خبر داد.

حسن خیریانپور با بیان اینکه سال گذشته ۱۲ جلسه شورا برگزار شده است، اظهار کرد: در این میان ۷۵ مصوبه در شورا انجام شده که تعداد ٦۷ مصوبه معادل ۸۵ درصد اجرایی شده و هشت مصوبه معادل ۱۱ درصد نیز در حال اجراست.

وی ادامه داد: کارگروه های تخصصی زیر مجموعه شورای برنامه ریزی استان نیز با مجموع ٦۷ جلسه، ٦٤۹ مصوبه داشته اند.

خیریانپور تصریح کرد: مالیات مصوب سال گذشته در استان هزار و ۸۱۳ میلیارد ریال بوده که در پایان سال هزار و ۷۱۳ میلیارد ریال محقق شده است.

وی همچنین درآمد زایی استان در سال گذشته را دو هزار و ۱۰۷ میلیارد اعلام کرد و گفت: این درحالیست که درآمد مصوب استان دو هزار و ۱۳۵ میلیارد بوده است.

...

– نمی‌شود با ۴ میز و چند کارمند مستقر در یک اداره فضا را به نام کاربری اداری تعریف کرد بهتر است مدیران در مقابل فروش اموال مقاومت نکنند

– برقراری تعامل سازنده با رسانه‌ها تأکید جدی من است. از مدیران مسئول گرفته تا خبرنگاران رسانه‌ها باید بتوانند به درستی با مدیر تعامل برقرار کنند

– ایجاد مجتمع اداری در استان بررسی شود تا با ساخت مجتمعی واحد برای ادارات دسترسی مردم با سهولت انجام گیرد

وی ادامه داد: در سال ۹۰ حدود یک‌هزار و ۳۷۷ میلیارد درآمد برای استان مصوب شد که عملکرد استان یک‌هزار ٦٤٤ میلیارد بود و افزایش ۲۸ درصدی را شاهد بودیم؛ در حالی که این رقم برای سال ۹۱ حدود دو هزار و ۱۳۵ میلیارد ریال مصوب شده بود که عملکرد سال گذشته ۲ هزار و ۱۰۷ میلیارد ریال بود که افزایش ۵۵ درصدی نسبت به سال ۹۰ را شاهد بودیم.

وی اظهار داشت: از کل مبلغ مصوب سال ۹۱ که یک‌هزار و ۸۱۳ میلیارد بود به میزان ۸۳ درصد درآمدها مالیاتی بود که البته یک‌هزار و ۷۱۳ میلیارد محقق شد و افزایش خوبی نسبت به سال قبل داشت.

خیریانپور درآمد مصوب حاصل از انحصارات دولتی را ۱۵ میلیارد و ۲۰۰ میلیون ریال بیان کرد و گفت: از این مبلغ بیش از ۱۲ میلیارد ریال حاصل شد. همچنین در زمینه فروش املاک ۱۵۸ میلیارد و ۲۵٦ میلیون ریال مصوب شد که بیش از ۱۲۵ میلیارد ریال درآمد حاصل شد.

وی اعتبارات استانی سال ۹۱ را نیز ۲ هزار و ۷۹۵ میلیارد ریال و اعتبارات جاری را نیز ۵۹۵ میلیارد ریال اعلام کرد و گفت: از این مبلغ ۵۳۰ میلیارد ریال اختصاص داده شد.

◣ مقایسه ۸ سال دولت با دولت‌های قبلی بداخلاقی است

معاون سیاسی امنیتی استاندار هم در این جلسه اولویت اصلی استان را برگزاری هرچه بهتر انتخابات بیان کرد و گفت: روند ثبت‌نام با استقبال خوبی مواجه شده و این تلنگری بر ماست که از قافله عقب نمانیم.

علیرضا قاسمی‌فرزاد ضمن تأکید بر انسجام، وحدت، تقویت روحیه قانونمداری و توجه به جایگاه رهبری اظهار داشت: کنار گذاشتن اختلافات بین مسئولان باید سرلوحه کارها باشد. در برخی بداخلاقی‌های سیاسی ۸ سال دولت‌ها با هم مقایسه می‌شود. معظم‌له در طول دوران انقلاب هیچ دولتی را مورد انتقاد قرار نداده است. تمام اقدامات بعد از انقلاب برجسته است همه دولت‌ها برای این نظام کار کرده‌اند.

قاسمی‌فرزاد افزود: برقراری تعامل سازنده با رسانه‌ها تأکید جدی من است. از مدیران مسئول گرفته تا خبرنگاران رسانه‌ها باید بتوانند به درستی با مدیر تعامل برقرار کنند.

◣ مدیران مقابل فروش اموال مقاومت نکنند

معاون توسعه مدیریت و منابع انسانی نیز گفت: کارگروهی برای ساماندهی فضاهای اداری داریم که بر اساس آن ساخت یک اداره جدید هم باید با ارائه مجوز باشد تا متراژ و مشخصات لازم برای ساخت رعایت شود.

کریم مطهری مؤید افزود: مدیران برخی دستگاه‌ها اطلاعاتی در مورد املاک خود می‌دهند که مغایر با اصل آن است. با کمک نماینده ثبت، اسنادی رو شده است که حتی مدیر هم در جریان آن نیست.

وی گفت: نمی‌شود با ٤ میز و چند کارمند مستقر در یک اداره فضا را به نام کاربری اداری تعریف کرد بهتر است مدیران در مقابل فروش اموال مقاومت نکنند.

◣ انتقاد از وضعیت پروژه‌ها

در این جلسه نماینده مردم اسدآباد در مجلس نیز به انتقاد از وضعیت پروژه‌های شهرستان پرداخت و گفت: متأسفانه کارگاه سد نعمت‌آباد تعطیل شده است، دستور رئیس‌جمهوری برای مطالعه راه انجام نشده مصوبه‌ای که در خصوص بزرگراه کربلا گرفتیم به تحقیق نیاز دارد که انجام نشده است.

همچنین امروز کود شیمیایی اصلی‌ترین مشکل کشاورزان است که با توجه به محوریت بودن استان در کشاورزی لازم است سهم استان در خصوص تخصیص کود افزایش یابد.

◣ آینده‌نگری برای فروش اموال

نماینده مردم ملایر نیز گفت: باید در خصوص فروش اموال برای کسب درآمد آینده‌نگری لازم صورت گیرد تا در آینده مجبور به خرید آنها با قیمت مضاعف نشویم.

نعمت چهاردولی اظهار داشت: در استان مشکلات مشترک بین شهرستان‌ها بسیار است. آب روستایی، چاه کشاورزی، تأمین نهاده‌ها و کود شیمیایی از مشکلات کل استان است. باید طرحی برای شناسایی مشکلات داشته باشیم تا با نمایندگان بر اساس آن به اتحاد برسیم.

وی با اشاره به پیام رهبری برای سال جاری اظهار داشت: حضرت آقا در هر جایی عنوان حماسه را بیان نمی‌کنند، حماسه از خودگذشتگی می‌خواهد و این از خودگذشتگی باید از مدیران آغاز شود.

این نماینده بیان داشت: حماسه عاشورا و ۸ سال دفاع مقدس پیام رهبری را در بحث حماسه‌سازی مورد تأکید قرار می‌دهد که لازم است در این خصوص تدبیر شود.

این نماینده بهترین درآمد در حال حاضر را برای استان بهره‌برداری از معادن بیان کرد و گفت: استارت این کار باید قوی زده شود.

◣ نرخ بیکاری در همدان تک رقمی شد

دیگر جلسه برگزار شده پنجشنبه هفته گذشته کارگروه اشتغال و سرمایه‌گذاری استان بود. استاندار در این جلسه گفت: با وجود اینکه نرخ بیکاری همدان در سال گذشته ۹/۷ درصد شد اما هنوز بیکاری تحصیلکردگان عذاب‌آور است.

به گزارش فارس، علی‌محمد آزاد با اشاره به افتتاح صندوق ضمانت سرمایه‌گذاری تعاون در همدان اظهار داشت: امیدواریم با افتتاح این صندوق بخشی از مشکلات وثیقه بانکی حل شده و بانک‌ها و دستگاه‌های اجرایی نیز در این راستا باید همکاری لازم را داشته باشند.

وی با اشاره به اینکه این صندوق هم‌اکنون با سرمایه ٤۰ میلیارد تومانی کار خود را آغاز کرده است، تصریح کرد: این مبلغ را اکنون به ۵۰ میلیارد تومان اضافه می‌کنیم که در صورت عملکرد مناسب اعتبار این صندوق نیز افزایش می‌یابد.

استاندار همدان در ادامه به سهمیه اشتغال استان اشاره کرد و افزود: استان همدان در ابتدای سال ۹۱ تعهد ایجاد اشتغال ٦۳ هزار نفری داشت که با فعالیتی که صورت گرفت، ۷۳ هزار و ۳٦۹ نفر در سامانه اشتغال ثبت شد که ۱٦ درصد علاوه بر سهمیه افزایش اشتغالزایی انجام شد.

وی اشتغالزایی سال ۹۱ را موجب کاهش ۲/۷ درصدی بیکاری دانست و گفت: در سال ۹۰ نرخ بیکاری در همدان ۱۲/٤ درصد بود که این نرخ در کشور ۱۲/۳ درصد بود اما در سال ۹۱ با اشتغالزایی که صورت گرفت، نرخ بیکاری ۹/۷ درصد که نرخ کشوری آن ۱۲/۱ است.

آزاد در بخش دیگری از سخنانش با بیان اینکه برای نخستین بار نرخ بیکاری همدان در سال ۹۱ تک رقمی شد، افزود: در حال حاضر هنوز در استان همدان بیکاری زیاد است اما آن چیزی که بیشتر موجب ناراحتی می‌شود، بیکاری تحصیلکردگان است.

وی رفع بیکاری تحصیلکردگان را منوط به ایجاد امکانات، تسهیلات و تفکر دانست و گفت: تحصیلکردگان با ورود به بازار کار، تولید و کارآفرینی، نباید منتظر استخدام در ارگان‌ها و سازمان‌های دولتی باشند.

استاندار همدان یادآور شد: ۱۳ هزار تحصیلکرده بیکار در سطح استان وجود دارد که نمی‌توانیم آنها را در سازمان‌ها استخدام کنیم بلکه باید با فرهنگ‌سازی در جامعه آنها را به سمت کارآفرینی سوق دهیم که این امر مستلزم کمک دستگاه‌های اجرایی است.

shenide@hamedanpayam.com

شنیده

۱- بار دیگر بر فروش اموال و املاک مازاد ادارات استان تأکید شده است. گفته می‌شود در جلسه شورای برنامه‌ریزی استان به فروش اموال و املاک مازاد ادارات و دستگاه‌های استان تأکید مجدد شده است. گویا علت تأکید بر این امر نیاز دستگاه‌ها به بودجه و اعتبار بوده است.

۲- علی‌رغم وعده مسئولان مبنی بر کنترل قیمت اجناس اساسی، گرانی این اقلام تداوم دارد. گفته می‌شود با افزایش قیمت کالاهای اساسی چون روغن نباتی، مسئولان دولتی وعده توزیع گسترده این کالا را در کشور داده بودند که علی‌رغم این وعده همچنان قیمت روغن با افزایش روبه‌رو است. گفتنی است به دنبال افزایش قیمت روغن نباتی در بازار قیمت این کالا با افزایش ۲۰ تا ۳۰ درصدی روبه‌رو بوده است. گفته می‌شود دلیل این افزایش قیمت حذف واردات روغن خام از لیست دریافت‌کننده‌های ارز مرجع بوده است.

۳- یکی دیگر از کاندیداهای احتمالی ریاست جمهوری یازدهم به همدان می‌آید. گفته می‌شود علی فلاحیان که کاندیداتوری خود را اخیراً اعلام کرده است قرار است روز سه شنبه در همدان حضور یابد. فلاحیان سابقه وزارت اطلاعات را در دولت‌های گذشته در کارنامه خود دارد.

خبر

امام جمعه ملایر:

خبرنگاران واقعیت‌ها را بازگو کنند

همدان‌پیام: امام جمعه ملایر گفت: دستگاه‌های تبلیغی و خبرنگاران موضوعی را خلاف واقع بیان نکنند و هر آنچه که واقعیت است، انتشار دهند.

آیت‌ا... سیدرضا فاضلیان در جمع خبرنگاران اظهار داشت: در اوایل زمزمه پیروزی انقلاب حزب‌های جدید و عجیب و غریبی که شکل گرفته بود که تبلیغات باعث معرفی آنها شد.

وی افزود: اثر تبلیغات رسانه‌ها و معدود روزنامه‌های آن زمان ماندن و راسخ بودن روی تصمیم و اهداف و همچنین رفتن و گرفتار شدن در دام برنامه‌های شوم این احزاب برای افراد مختلف تأثیر مستقیم داشت.

به گزارش فارس، امام جمعه ملایر تصریح کرد: در حال حاضر و امروز دستگاه‌های تبلیغی و اطلاع‌رسانی مثل صداوسیما و روزنامه‌ها و جراید مختلف خبری باید مواظب باشند چیزی را خلاف واقع نگفته باشند و هر آنچه که واقعیت است بیان کنند تا مردم به راحتی راه را از بی‌راهه تشخیص دهند.

۲۸۵ مادر و همسر شهید در اسدآباد تجلیل شدند

همدان‌پیام: با حضور امام جمعه اسدآباد ۲۸۵ نفر از مادران و همسران شهید در اسدآباد تجلیل شدند.

حجت‌الاسلام سید موسی حسینی‌مجد در این مراسم که به مناسبت وفات حضرت ام‌البنین (س)، انجام شد، اظهار داشت: حضرت ام‌البنین (س) در حمایت از امام حسین(ع) و دفاع از انقلاب عاشورایی دست از فرزندان خود شست و با تربیت صحیح آنان نقش بسزایی در واقعه کربلا داشت. وی با بیان اینکه شهدا پرچمداران انقلاب اسلامی در جامعه هستند، گفت: بالاترین افتخارات در نظام جمهوری اسلامی از آن شهدا و جانبازان است؛ چرا که آنان در راه رضای خداوند متعال گام برداشته و در جبهه‌های جنگ تحمیلی جان خود را فدا کردند.

حمزه عبدکوند نیز ایجاد اشتغال برای فرزندان شهدا را از اولویت‌های برنامه خود دانست و گفت: شهرستان اسدآباد با تشکیل کارگروه ایثار و شهادت و سرکشی از خانواده‌های شهدا در استان رتبه نخست را دارد.

ارتباط با سرویس خبر
khabar @ hamedanpayam.com

خبر

تکریم مادران و همسران شهدا در ملایر

همدان‌پیام: به مناسبت وفات حضرت ام‌البنین (س)، ۱۵ همسر و مادر شهدا تکریم شدند. معاون استاندار و فرماندار ویژه شهرستان و تعدادی از مسئولان ادارات و فرماندهان سپاه و نیروی انتظامی در قالب چهار گروه با حضور در منزل همسران و مادران شهدا دیدار کردند و از نزدیک با مسائل و مشکلاتشان آشنا شدند.

به گزارش رئیس بنیاد شهید و امور ایثارگران شهرستان ملایر، روز پنجشنبه تمامی کارکنان بنیاد شهید ملایر با حضور در قطعه شهدای بهشت هاجر این شهر با قرائت فاتحه و ادای احترام به مقام شامخ مادران و همسران از دست رفته شهدا ادای احترام کردند.

تشریح برنامه‌های آموزش و پرورش لالجین در هفته معلم

همدان‌پیام: در آستانه هفته بزرگداشت مقام معلم ذکریا اسدی، رئیس اداره آموزش و پرورش منطقه لالجین به تشریح فعالیت‌های این اداره در بخش لالجین پرداخت.

دیدار معلمان نمونه منطقه با حجت‌الاسلام سیفی امام جمعه لالجین، دیدار با خانواده‌های معظم شهدای فرهنگی، دیدار با پیشکسوتان فرهنگی، برگزاری مراسم تجلیل از معلمان نمونه منطقه‌ای با حضور مسئولان منطقه و مدیران مدارس از جمله این برنامه‌ها عنوان شد.

اسدی اظهار داشت: برگزاری مسابقات فرهنگی ورزشی ویژه فرهنگیان و برگزاری نشست‌های سیاسی با حضور فرهنگیان بسیجی از جمله دیگر برنامه‌های این اداره است.

رئیس اداره آموزش و پرورش منطقه لالجین در پایان گفت: با توجه به تقارن هفته معلم و هفته بزرگداشت مقام زن در تمامی برنامه‌ها نگاه خاصی نیز به جایگاه والای زن خواهد شد و ویژه‌برنامه‌هایی نیز در این خصوص اجرا خواهد شد.

رئیس ستاد انتخابات استان خبر داد:

انصراف ۳ داوطلب نمایندگی مجلس در تویسرکان

همدان‌پیام: رئیس ستاد انتخابات استان گفت: ۳ داوطلب نمایندگی میان‌دوره‌ای مجلس نهم در شهرستان تویسرکان انصراف دادند.

علیرضا قاسمی‌فرزاد افزود: نام‌نویسی از داوطلبان نمایندگی مجلس که از ۲۶ فروردین‌ماه آغاز شد و تا یک هفته ادامه داشت ۲۹ داوطلب برای حضور در نخستین انتخابات میان‌دوره‌ای مجلس نهم در حوزه انتخابیه تویسرکان نام‌نویسی کردند.

معاون سیاسی امنیتی استاندار همدان بیان کرد: ۲۰ نفر از داوطلبان، در حوزه انتخابیه تویسرکان و ۹ نفر از آنها نیز در وزارت کشور به نام‌نویسی برای حضور در نخستین انتخابات میان‌دوره‌ای مجلس نهم اقدام کردند.

وی اظهار داشت: ۳ نفر از داوطلبان نمایندگی مجلس نهم در حوزه انتخابیه تویسرکان حین رسیدگی به تأیید صلاحیت نامزدها از حضور در این دوره از رقابت برای تکیه زدن به کرسی نمایندگی مجلس انصراف دادند.

رئیس ستاد انتخابات استان همدان در گفتگو با ایرنا، گفت: انتخابات میان‌دوره‌ای مجلس نهم همزمان با یازدهمین دوره انتخابات ریاست جمهوری و چهارمین دوره انتخابات شورای اسلامی شهر و روستا ۲۴ خرداد سال جاری انجام می‌شود.

سخنگوی هیأت نظارت بر انتخابات استان همدان نیز تصریح کرد: سلیقه و گرایش داوطلبان نمایندگی در انتخابات میان‌دوره‌ای مجلس شورای اسلامی هیچ گونه تأثیری در تأیید یا رد صلاحیت آنان ندارد.

محمد نباتی افزود: طبق اصل ۹۹ قانون اساسی، شورای نگهبان، هیأت نظارت ناظر بر تمامی مراحل انتخابات است.

وی اظهار داشت: از حیث قانون دو شاخص در رد صلاحیت نامزدها مد نظر است که ایمان و اعتقاد به اسلام، پایبندی به قانون اساسی و اصل مترقی ولایت فقیه از جمله شاخص‌های ایجابی هستند.

وی وابستگی به جریان‌های معاند و مخالف نظام اسلامی، داشتن سوء شهرت، پرونده قضایی و دیگر مسائلی که در قانون انتخابات ذکر شده را در رد صلاحیت افراد موثر دانست.

نباتی تأکید کرد: با توجه به قانون انتخابات سلیقه و گرایش داوطلبان اثری در تأیید یا رد صلاحیت افراد ندارد و هیأت نظارت تنها تخلفات درج شده در قانون را در بررسی صلاحیت نامزدها مد نظر قرار می‌دهد.

دبیر اجرایی خبر داد

برگزاری نشست رئیس هیأت عالی نظارت بر انتخابات شورا در استان

همدان‌پیام: دبیر اجرایی هیأت عالی نظارت انتخابات استان از برگزاری نشست مطبوعاتی مهدی سنایی رئیس هیأت عالی نظارت بر انتخابات شوراهای اسلامی فردا یکشنبه خبر داد.

واحد حمیدی در گفتگو با خبرنگار ما، اظهار داشت: رئیس هیأت عالی نظارت استان امروز نیز در بخش گفتگوی زنده ویژه خبری در صداوسیمای مرکز همدان در ساعت ۲۲ و ۴۵ دقیقه به تشریح عملکرد هیأت عالی نظارت استان می‌پردازد.

حمیدی همچنین از نشست رؤسای هیأت‌های نظارت شهر و بخش استان با رئیس هیأت عالی استان و برگزاری نشست توجیهی کارشناسان حقوقی و رسیدگی به شکایات هیأت‌های نظارت شهر و بخش‌های استان از ساعت ۸ تا ۱۰ روز یکشنبه خبر داد و گفت: کنفراس مطبوعاتی رئیس هیأت عالی نظارت استان با اصحاب رسانه و مطبوعات از ساعت ۱۰ تا ۱۲ در سالن جلسات شرکت مخابرات استان برگزار خواهد شد.

وی با بیان اینکه دبیرخانه هیأت عالی نظارت استان در استانداری فعالیت می‌کند، اظهار داشت: دبیرخانه هیأت‌های نظارت شهرستان‌ها و بخش‌های استان نیز در محل فرمانداری‌ها و بخشداری‌ها دایر می‌باشد.

سخنگوی هیأت عالی نظارت بر انتخابات استان در ادامه افزود: احکام هیأت‌های نظارت شهرستان‌های استان توسط رئیس هیأت مرکزی صادر و ابلاغ گردیده و احکام اعضای هیأت‌های نظارت، بخش‌ها توسط رئیس هیأت عالی استان امضا و ابلاغ شده است.

وی گفت: هیأت‌های عالی نظارت استان و هیأت‌های نظارت شهرستان‌ها و بخش‌ها در کمال بی‌طرفی و رعایت انصاف و با اجرای دقیق قانون از حقوق کاندیداها دفاع خواهند کرد.

به گفته حمیدی، آنچه که برای هیأت عالی استان مهم است حضور حداکثری مردم و کاندیداها در انتخابات است تا در سالی که از سوی مقام معظم رهبری به عنوان سال «حماسه سیاسی، حماسه اقتصادی» نام‌گذاری شده این حماسه با حداکثر مشارکت در سطح استان تحقق یابد.

وی فضای استان را انتخاباتی ارزیابی کرد و گفت: هر چه به زمان انتخابات نزدیک‌تر می‌شویم این فضا انتخاباتی‌تر می‌شود.

سخنگوی هیأت عالی نظارت بر انتخابات استان همچنین اظهار داشت: در استان همدان بر اساس مواد ۷۳ و ۷۴ قانون تشکیلات شوراهای اسلامی شهر و روستا، نظارت بر انتخابات شوراهای اسلامی شهر و روستای کشور بر عهده مجلس شورای اسلامی است.

وی در ادامه با اشاره به تشکیل هیأت مرکزی نظارت بر انتخابات شوراهای اسلامی کشور گفت: این هیأت متشکل از ۵ نفر نماینده مجلس می‌باشد که از این تعداد ۳ نفر عضو کمیسیون شوراها و امور داخلی مجلس و دو نفر عضو کمیسیون اصل ۹۰ مجلس هستند.

به گفته حمیدی، از کمیسیون شوراها محمدجواد کولیوند نماینده کرج و اشتهارد (به عنوان رئیس هیأت مرکزی نظارت)، رضایی نماینده خمین و دارایی نماینده اندیمشک و از کمیسیون اصل ۹۰، محمدی نماینده قزوین و امیرآبادی نماینده قم حضور دارند که این افراد بر اساس رأی نمایندگان مجلس انتخاب شدند.

دبیر اجرایی هیأت عالی نظارت انتخابات استان به اعضای هیأت عالی نظارت استان هم اشاره‌ای کرد و گفت: در استان همدان مهدی سنایی به عنوان رئیس هیأت عالی نظارت استان، بهروز نعمتی نماینده مردم اسدآباد و عطاءا... سلطانی‌صبور نماینده مردم رزن به عنوان اعضای هیأت عالی استان فعالیت دارند.

به گفته حمیدی، در استان در بیش از ۳۴ شهر و بخش هیأت نظارت بر انتخابات شوراها تشکیل شده که اعضای آنها بر اساس پیشنهاد نمایندگان استان انتخاب شده‌اند.

وی در ادامه رؤسای هیأت‌های نظارت در شهرستان‌های استان را هم به شرح ذیل اعلام کرد.

در شهرستان همدان حجت‌الاسلام علی اعظمی - شهرستان نهاوند عبدا... عطایی - شهرستان ملایر غلامرضا محمد نظری - شهرستان فامنین حجت‌الاسلام روحا... نجفی - شهرستان اسدآباد حاج یوسف ترکمانی - شهرستان رزن ترابعلی فخیمی - شهرستان کبودراهنگ حجتا... پایداری - شهرستان بهار سید باقر حسینی و شهرستان تویسرکان علی‌محمد خاکساری به عنوان رؤسای هیأت‌های نظارت در شهرستان‌های استان انتخاب شده‌اند.

حمیدی همچنین تعداد رؤسای هیأت‌های نظارت در بخش‌های استان را ۲۵ نفر بیان کرد.

وی ادامه داد: با تصمیم هیأت عالی نظارت استان امامعلی عبدالملکی رئیس سابق شورای اسلامی استان به عنوان رابط شهرستان‌ها و مهرداد سلیمانی نیز به عنوان کارشناس حقوقی و رسیدگی به شکایات هیأت‌های استان انتخاب شده‌اند.

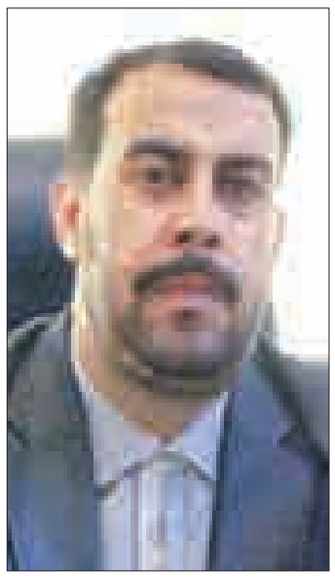

دبیر اجرایی هیأت عالی نظارت انتخابات استان گفت: تاکنون بیش از ۲۰ جلسه داخلی با حضور رؤسای هیأت‌های نظارت شهرستان‌ها و بخش‌ها برگزار شده است.

حمیدی اظهار داشت: افزون بر هزار و ۵۶۰ نفر به عنوان ناظر هیأت‌های نظارت در شعب اخذ رأی شوراها حضور خواهند داشت.

همچنین در استان بر اساس ابلاغ هیأت مرکزی نظارت بر انتخابات شوراها ۳۰ نفر به سرپرستی علیرضا رنجبر ضرابی به عنوان سربازرس انتخابات شوراها فعالیت خواهند داشت.

دبیر اجرایی هیأت عالی نظارت انتخابات استان، دو مربی آموزشی به نام‌های مرتضی عزالدین مدیرعامل شرکت آبفا و حسن ظفری مدیرکل بنیاد مسکن استان در بحث آموزش ناظران هیأت های نظارت شوراها فعالیت خواهند کرد.

وعده

▪ تبدیل برج خنک‌کن نیروگاه شهید مفتح همدان از تر به خشک
(۱۳۸۹/۱/۱۴ مصوبه سفر ریاست جمهوری)

پیگیری

پروژه برج خنک‌کن نیروگاه شهید مفتح همدان از تر به خشک به منظور صرفه جویی در مصرف آب، با هزینه‌ای معادل ۲۸۸ هزار میلیارد ریال تبدیل می‌شود که با اجرا درآمدن این طرح وابستگی واحدهای نیروگاه مذکور به آب مورد نیاز به حداقل ممکن رسیده و مصرف آب به میزان ۸۰ درصد کاهش خواهد یافت.

قرار بود این پروژه در مدتی ۲۴ ماهه اتمام و به بهره‌برداری برسد که به گفته مدیرعامل نیروگاه شهید مفتح، بحث‌های مالی و مشکلات در این خصوص مانع اجرای کار بر اساس برنامه زمان‌بندی مشخص شد و در حال حاضر این پروژه ۷۵ درصد پیشرفت فیزیکی دارد.

ابراهیمی گفت: مرحله پایانی و در نهایت ۲۵ درصد باقیمانده اجرای این پروژه مربوط به بحث پوشش اطراف برج و خرید دو پمپ خنک‌کن و پمپ خنک‌کن کمکی است که باید از خارج از کشور خریداری و تهیه شود.

ابراهیمی همچنین از قول مساعدت خجسته و پورمختار نمایندگان مجلس شورای اسلامی برای رفع مشکل مالی این پروژه در سال جاری با توجه به پیگیری‌های انجام شده و تحویل دادن پروژه تا پایان سال جاری خبر داد.

مزایای دیگر طرح برج خنک‌کن ترکیبی و (هایبرید) بالا بودن ضریب بار واحدها و در نتیجه استفاده مناسب از ظرفیت این نیروگاه، پایداری بیشتر واحدها و رضایت شبکه سراسری از تولید برق بیشتر و پایداری آن است. همچنین این برج به ارتفاع ۱۳۳ متر و قطر ۱۰۵ متر احداث خواهد شد.

کیوسک

رسانه پارسی؛ غفلت یا انفعال نسبت به انتخابات شورای شهر خودزنی است

تحلیل رسانه پارسی که تیتر اصلی این نشریه را به خود اختصاص داده است مطلبی است که به برگزاری انتخابات شوراهای اسلامی شهر و روستا و تأثیر توانایی‌های این اعضا در زندگی اجتماعی و فردی افراد جامعه به صورت مستقیم یا غیر مستقیم و در کنار آن نیز فرصت‌طلبی برخی به نفع خود یا دیگری در این فضای به وجود آمده پرداخته و به دنبال آن به ورود افراد اهل صلاحیت و کارآمد نیز تأکید کرده است.

از دیگر موارد چاپ شده در این شماره نشریه که با فضا و صفحه‌بندی متفاوت و پربار نسبت به سایر شماره‌های گذشته طراحی شده است می‌توان به تأکید مدیرکل فرهنگ و ارشاد استان مبنی بر به حاشیه شهر کشیده شدن برنامه‌های فرهنگی و ۴۰ درصد مناطق همدان دارای طرح مطالعاتی مدیریت پسماندها نشانی از عوامل پیشرفت این استان، اشاره کرد.

بیشتر عناوینی که در صفحه اول به آن اشاره شده است مثل عکس یک و... اخبار کشوری و بین‌المللی است. در صفحات داخلی رسانه پارسی ۸ صفحه‌ای عناوینی مثل رتبه هشتم همدان در منابع معدنی کشور به نقل از معاون استاندار همدان، اجرای بیش از ۲ هزار بازرسی از نازل‌های عرضه سوخت در همدان و تولید ۵۳۳ هزار تن محصول کشاورزی در همدان را می‌توان مشاهده کرد.

در صفحه ایران و جهان این نشریه از آیتا... جوادی آملی مطلبی با عنوان کشور را با دروغ و پول دادن به مردم نمی‌توان اداره کرد و چشم امید آمریکا به کاندیداهای اصلاح‌طلب به همراه خواست مردم سوریه یا خواسته قدرت‌های خارجی نیز اخبار و مطالبی آمده است.

گزارش ویژه

مدیرکل دامپزشکی استان همدان:

امنیت غذایی از اولویت‌هاست

مریم بهرام گویا

همدان‌پیام: با توجه به رشد جمعیت و افزایش تقاضا برای مواد غذایی همواره امنیت غذایی و سلامت جامعه به عنوان یکی از اولویت‌های مهم در دنیا مطرح است و از آنجایی که دامپزشکی به عنوان گلوگاه اقتصادی و بهداشت جامعه است نقش بسزایی در تولید غذای سالم، کافی و حلال دارد.

از همین رو بر اساس اعلام سازمان‌های جهانی بهداشت و غذا، آخرین شنبه ماه آوریل میلادی هر سال به نام روز جهانی «دامپزشکی» نام‌گذاری شده که امروز ۷ اردیبهشت‌ماه این روز با شعار "پیشگیری از طریق واکسیناسیون" در سراسر جهان یاد می‌شود.

مدیرکل دامپزشکی استان همدان در نخستین نشست خبری به مناسبت سالروز جهانی دامپزشکی گفت: در سالی که به فرموده مقام معظم رهبری سال «حماسه سیاسی، حماسه اقتصادی» نام‌گذاری شده تشکیلات دامپزشکی به عنوان یکی از مهمترین مولفه‌های حفظ و ارتقای تولید ملی مطرح است و نقش دامپزشکی در حماسه اقتصادی یعنی اقتصادی شدن تولید مواد خام دامی مانند گوشت، شیر، عسل، پشم و تخم مرغ در عرصه‌های صنعتی و روستایی و در نتیجه افزایش بهره‌وری و تعداد دام و طیور و کاهش تلفات آنها و کاهش موارد بروز بیماری‌های دام و طیور، مبارزه با بیماری‌های واگیردار و بیماری‌های انگلی بی‌بدیل است.

محمودرضا رسولی ادامه داد: افزایش تولید داخلی انواع گوشت و شیر از نتایج مستقیم فعالیت‌های دامپزشکی است و در شرایطی که دشمن با ابزارها و تحریم‌های اقتصادی سعی در به زانو درآوردن ملت ایران و شکستن استقلال اقتصادی کشور را دارد دامپزشکی به استقرار راهبرد اقتصاد مقاومتی کمک شایان توجهی می‌کند.

رسولی یادآور شد: اگر بتوانیم نگهداری دام را برای دامداران مقرون به صرفه کنیم روستاییان به ماندن در روستاها تشویق و مشاغل پایدار بدون صرف هزینه‌های گزاف از بیت‌المال ایجاد خواهد شد لذا دامپزشکی در ایجاد اشتغال پایدار در واحدهای دامداری صنعتی و روستایی و عشایری نقش اساسی دارد و با تقویت اقتصاد خانواده موجب نیل به خودکفایی در زمینه تولیدات دامی و صنایع وابسته مانند کشتارگاه‌ها و بسته‌بندی‌ها می‌گردد.

وی با بیان اینکه نظارت‌های شرعی توسط ناظران ذبح شرعی دفتر نمایندگی ولی فقیه در اداره کل دامپزشکی استان همدان صورت می‌پذیرد، گفت: غذای حلال و طیب و طاهر ضامن تولید است لذا با انجام کنترل بهداشتی و شرعی و افزایش تولیدات دامی توسط دامپزشکی امنیت غذایی ایجاد می‌شود که ارتباط مستقیم با امنیت ملی دارد.

مدیرکل دامپزشکی استان همدان وظایف عمده این اداره کل را به ۳ بخش تقسیم کرد و اظهار داشت: حفظ و حراست از سرمایه‌های دامی، حفظ و ارتقای بهداشت عمومی و تشخیص و درمان بیماری‌های دام و طیور و آبزیان توسط بخش‌های دولتی و خصوصی دامپزشکی از اهداف مهم اداره کل دامپزشکی استان همدان است.

رسولی خاطرنشان کرد: حفظ و حراست از سرمایه دامی استان از طریق افزایش ایمنی دام‌ها علیه بیماری‌های واگیر و انگلی امکان‌پذیر است که در این بخش انجام واکسیناسیون دام، طیور و آبزیان و همچنین سم‌پاشی و ضد عفونی علیه انگل‌های خارجی انجام می‌گردد.

وی ادامه داد: حفظ و ارتقای بهداشت عمومی که به نوعی مرتبط با بهداشت افراد است از طریق مبارزه و کنترل بیماری‌های قابل انتقال بین حیوان و انسان صورت می‌گیرد.

مدیرکل دامپزشکی استان همدان از کاهش ۷۵ درصدی بیماری تب مالت انسان در سال‌های اخیر نسبت به ۱۰ سال گذشته خبر داد و اظهار داشت: در سال‌های اخیر به دلیل واکسیناسیون‌هایی که برای دام‌ها انجام می‌شود بیماری‌های مشترک کاهش پیدا کرده همچنین کنترل بهداشتی مواد خام دامی در کشتارگاه‌های دام و طیور و نظارت هنگام حمل و نقل و توزیع همچنین بازرسی مداوم از اماکن عرضه شامل مغازه‌ها و رستوران‌ها باعث کاهش بیماری‌ها شده است.

رسولی افزود: کار تشخیص و درمان بیماری‌های دام، طیور و آبزیان توسط بخش دولتی و قسمت اعظم آن توسط بخش خصوصی انجام می‌گردد که این امر نیز باعث اشتغالزایی شده است که در این راستا از طریق دفتر نمایندگی ولی فقیه و ناظران ذبح شرعی نظارت مستمری بر ذبح و صید در کشتارگاه‌های سراسر استان دارند، همچنین پست‌های قرنطینه بین راهی تمامی محموله‌های دام و مواد خام دامی در حال انتقال را کنترل می‌کنند.

به گفته وی، سال گذشته بیش از ۹ میلیون نوبت سر دام علیه بیماری‌های واگیر دامی و قابل انتقال بین حیوان و انسان واکسینه شدند که در همین راستا ۱۹۳ هزار لاشه دام در کشتارگاه‌های دام سراسر استان ذبح شدند و مورد بازرسی بهداشتی قرار گرفتند که ۸۷ تن از لاشه‌های غیر قابل مصرف معدوم شد.

مدیرکل دامپزشکی استان همدان ادامه داد: سال گذشته در کشتارگاه‌های طیور ۱۱ میلیون قطعه طیور ذبح شد و مورد نظارت قرار گرفت که از این مقدار ۱۱۰ تن غیر قابل مصرف معدوم گردید.

به گفته رسولی، کارخانجات استان از ضریب بهداشتی بالایی برخوردار هستند؛ چرا که به صورت مداوم این واحدها مورد بازرسی و نظارت قرار می‌گیرند.

وی در پایان اظهار داشت: بیش از ۷۶ هزار مورد بازرسی از اماکن عرضه، توزیع و نگهداری و بسته‌بندی مواد خام دامی در استان صورت گرفته که بیش از ۹۰ تن از فراورده‌های مورد بازرسی غیر قابل مصرف و ۹۵ واحد متخلف به مراجع قضایی معرفی و ۶۳ مرکز عرضه متخلف با همکاری نیروی انتظامی پلمب شدند همچنین ۲۸۷ تن مواد خام غیر قابل مصرف ضبط و معدوم شد.

ارتباط با سرویس پیام مردمی
mardomi@hamedanpayam.com

مفقودی
کارت شناسایی آموزش و پرورش صادره از آموزش و پرورش ناحیه ۲ به نام حسن فریدونی به شماره پرسنلی ۷۰۵۹۸۸۵۸ به شماره شناسنامه ۲۵ مفقود گردیده و از درجه اعتبار ساقط می‌باشد.

نوبت اول
آگهی مناقصه عمومی یک مرحله‌ای
شرکت ملی پخش فرآورده‌های نفتی ایران ـ منطقه همدان

مناقصه‌گزار: شرکت ملی پخش فرآورده‌های نفتی ایران ـ منطقه همدان
موضوع مناقصه: جمع‌آوری و اجرای مجدد بتن مسلح بارگیری انبار نفت ایثارگران همدان
محل و مهلت دریافت و تحویل پاکات: اسناد مناقصه قابل برداشت از سایت‌های http://iets.mporg.ir و http://monaghese.niopdc.ir بوده و می‌بایستی پاکات تضمین (الف)، پیشنهاد فنی (ب)، پیشنهاد قیمت (ج) و همچنین فرم‌های مربوطه پس از تکمیل به همراه کلیه مستنداتی که مؤید اظهارات مناقصه‌گر باشد به صورت لاک و مهر شده و در پاکات جداگانه حداکثر ده روز پس از درج آگهی نوبت دوم به آدرس: همدان، خیابان بوعلی روبروی هتل بوعلی، شرکت ملی پخش فرآورده‌های نفتی منطقه همدان، دبیرخانه کمیسیون مناقصات تحویل و رسید دریافت گردد.
برآورد پایه: ۱,۱۷۰,۰۰۰,۰۰۰ ریال
نوع و مبلغ تضمین شرکت در مناقصه: واریز وجه نقد به مبلغ ۱۵,۰۰۰,۰۰۰ (پانزده میلیون) ریال به شماره حساب ۴۱۲۰۰۳۰۱۰۱۰۰۸ سیبا بانک ملی ایران و ارائه فیش آن به حسابداری منطقه و قرار دادن رونوشت آن داخل پاکت مناقصه و یا ارائه ضمانت‌نامه بانکی معادل آن با اعتبار سه ماهه.
تاریخ گشایش پاکات: (پاکات پیشنهاد قیمت (ج) مناقصه‌گرانی گشوده خواهد شد که توسط کمیته فنی بازرگانی منطقه تأیید شده باشند)
۱. تاریخ بازدید از محل و جلسه توجیهی در انبار نفت ایثارگران ۹۲/۲/۱۸
۲. تاریخ تحویل اسناد مناقصه تا پایان ساعت اداری روز یک‌شنبه مورخه ۹۲/۳/۵
۳. تاریخ ارزیابی ۹۲/۳/۱۱
۴. تاریخ بازگشایی پاکات ۹۲/۳/۱۳
مدارک و شرایط مناقصه‌گران:
۱. ارائه گواهی معتبر صلاحیت پیمانکاری و معاونت نظارت راهبردی با پایه حداقل ۵ در رشته ساختمان یا راه
۲. ارائه اساسنامه، آگهی ثبت در روزنامه و آخرین آگهی تغییرات هیئت مدیره و شرکت
۳. ارائه قراردادهای انجام کار مشابه و ارائه رضایت‌نامه از کارفرمایان قبلی در خصوص کیفیت پیمان‌ها (رضایت‌نامه‌ها می‌بایستی اصل و یا برابر اصل باشند)
۴. ارائه کد ثبت شده در سایت پایگاه ملی مناقصات، کد اقتصادی و هرگونه مدارک و اطلاعاتی که می‌تواند در ارزیابی توانمندی مناقصه‌گر موثر باشد.
تاریخ انتشار آگهی نوبت اول: ۹۲/۲/۷
تاریخ انتشار آگهی نوبت دوم: ۹۲/۲/۱۲
روابط عمومی شرکت ملی پخش فرآورده‌های نفتی منطقه همدان

تا انتخابات

خاتمی: می‌خواهم همچنان فکر کنم

خبر آنلاین: سید محمد خاتمی در دیدار با اعضای ستاد جوانان اصلاح‌طلب درباره کاندیداتوریش گفت: من خودم را کسی یا سرمایه‌ای نمی‌دانم، ولی از نظر اجتماعی و بین‌المللی وجهه و پتانسیل‌هایی ایجاد شده است.

سوزاندن سرمایه، هنر نیست، اگر سرمایه‌ای هست باید آن را به نحوی به کار برد که مشکلات را حل کند و این امر نه راحت‌طلبی است، نه از زیر بار مسئولیت شانه خالی کردن، ولی به هر حال باز هم می‌اندیشم و امیدوارم همه ما درست بیندیشیم.

وی با بیان اینکه الان قصد ندارم در باب نامزدی خود برای ریاست جمهوری اعلام نظر کنم، سؤال کرد که اگر به هر دلیل شرط حضورش فراهم نباشد، آن روز آنان که امیدوار بودند چه حالی پیدا می‌کنند؟ و ادامه داد: بعضی می‌گویند بیایید، همه چیز روشن می‌شود، ما پشت شما می‌ایستیم. من به فکر اصلاحات و به فکر جماعتی هستم که به هر حال به من لطف دارند.

آغاز مذاکره برای کم شدن تعداد کاندیداهای اصولگرا

مهر: منوچهر متکی کاندیدای احتمالی ریاست جمهوری گفت: به دلیل تعدد کاندیدا در جبهه اصولگریان ائتلاف‌های ۳ نفره و ۵ نفره شکل گرفته اما برای به دست آوردن نتایج انتخابات باید این تعدد کاندیدایی با توافقات کم شود که در حال مذاکره هستیم.

وی در جمع مردم ارومیه انتخابات و حق تعیین سرنوشت و حاکمیت توسط مردم در کشور را نماد دموکراسی دانست و اظهار داشت: روسای جمهور دولت‌های قبلی با نزدیک شدن به انتخابات همیشه تلاش داشتند دولت آینده به میل آنها با این تلقی که خوب کار کرده‌اند انتخاب شود و برای تحقق این خواسته خود نیز تمهیدات زیادی در روزهای پایانی عمر فعالیت خود اندیشیدند اما در هر دوره رئیس جمهور بر خلاف میل آنها انتخاب شد.

نگرانی پایداری‌ها از حضور زاکانی و جلیلی

آریا: برخی اعضای ستاد اجرایی سعید جلیلی به یاری کمپین زاکانی شتافته‌اند. این همراهی اعضای ستاد اجرایی سعید جلیلی یا تیم زاکانی با هماهنگی سعید جلیلی بوده و قرار است فعلاً زاکانی و جلیلی به‌صورت همزمان در صحنه باقی بمانند. اخبار شنیده شده در محافل از بروز نگرانی‌هایی جدی در میان گردانندگان جبهه پایداری در این مورد حکایت دارد.

لنکرانی: تردیدی برای ماندن در صحنه ندارم

فارس: کامران باقری لنکرانی کاندیدای جبهه پایداری در حاشیه کنگره کانون دانشگاهیان ایران اسلامی در دانشگاه تهران اظهار داشت: اقتصاد، سیاست خارجی و فرهنگ مهمترین مسائلی است که باید در دولت یازدهم به آنها توجه داشت. لنکرانی با بیان اینکه مردم به صورت دغدغه‌مند به مسائل نگاه می‌کنند و مطالبه آنها از نامزدها برنامه‌محوری و توجه به ظرفیت کشور است، تصریح کرد: برخی حرکات سیاسی با مردم‌سالاری دینی در تضاد است.

اگر برخی نامزدها از اول کاندیدا شوند اما به نفع کسی کنار بروند، شفافیت نیست و هر کسی که در خود ظرفیتی می‌بیند باید خود را به رأی مردم عرضه کند. لنکرانی خاطرنشان کرد: اگر کاندیداهای دیگری به صحنه بیایند که اصلح از من باشند، کنار می‌روم اما در حال حاضر با وجود کاندیداهای فعلی تردیدی برای ماندن در صحنه انتخابات ندارم.

پورمحمدی: یارانه‌ها را افزایش می‌دهم

مهر: رئیس سازمان بازرسی کل کشور در خصوص هدفمندی یارانه‌ها گفت: از نظر من بهترین کار این است که یارانه فقط در اختیار اقشار ضعیف جامعه قرار گیرد و حتماً مقدار آن را افزایش می‌دهم. حجت الاسلام مصطفی پورمحمدی در نشست خبری در اهواز در خصوص کاندیدای نهایی اصولگرایان هم اظهار داشت: اگر یک کاندیدا از جریانات رقیب قدرت بالایی در رأی‌آوری داشته باشد ما اصولگرایان هم باید به یک کاندیدای واحد برسیم.

پورمحمدی در خصوص تحریم‌های اعمال شده بر کشور گفت: آنهایی که می‌گفتند تحریم‌ها کاغذ پاره‌ای بیش نیستند امروزه همه چیز را گردن تحریم‌ها می‌اندازند. اگر که منافع ما در گفتگو و مناظره با کشورهای دیگر باشد این کار را با چانه‌زنی‌های دیپلماسی و هوشمند انجام می‌دهم و همچنین ما نباید می‌گذاشتیم این تحریم‌ها تشدید شوند و باید تدابیری برای مقابله با تحریم‌ها می‌اندیشدیم.

ولایتی: با تهدیدها از صحنه بیرون نمی‌روم

فارس: علی‌اکبر ولایتی کاندیدای احتمالی انتخابات ریاست جمهوری میدان انتخابات را میدان رقابت دانست و با اشاره به برخی از اعلام نظرها و تهدیدها گفت: این نوع تهدیدها بنده را از میدان بیرون نمی‌کند.

وی همچنیندر پاسخ به سوالی مبنی بر اینکه «آیا صحت دارد شما از امام راحل خواسته بودید با توجه به تبعات حکم ارتداد سلمان رشدی و تأثیر آن در روابط بین‌الملل از اعلام و انتشار آن خودداری کنند»، تصریح کرد: این مطلب از اساس دروغ است؛ بنده اصلاً از چنین چیزی اطلاع ندارم و چنین کاری را انجام ندادم.

رونمایی از وب‌سایت شخصی ابوترابی

افکار نیوز: وب‌سایت شخصی حجت‌الاسلام و المسلمین محمدحسن ابوترابی‌فرد رونمایی شد. وب‌سایت شخصی و اطلاع‌رسانی حجت‌الاسلام و المسلمین سید محمدحسن ابوترابی‌فرد، نایب رئیس مجلس شورای اسلامی و یکی از کاندیداهای احتمالی یازدهمین انتخابات ریاست جمهوری رسماً رونمایی شد. آدرس وب‌سایت حجت‌الاسلام و المسلمین ابوترابی aboutorabi.ir است.

گفتنی است، حجت‌الاسلام و المسلمین ابوترابی که عضو جامعه روحانیت مبارز و هیأت عالی حل اختلاف و تنظیم روابط قوای ۳گانه نیز است، رسماً کاندیداتوری خود در انتخابات را اعلام کرده و به همراه منوچهر متکی، یحیی آل‌اسحاق، محمدرضا باهنر و حجت‌الاسلام پورمحمدی، "ائتلاف اکثریت اصولگرایان" را تشکیل داده‌اند.

حداد عادل: باید از نظر مخالفان هم استفاده کرد

ایسنا: غلامعلی حداد عادل گفت: دولت آینده باید قانون‌مدار و قانون پذیر باشد؛ اگر کشور با قانون اداره شود، هیچ گاه دچار بی‌قانونی نمی‌شود، ما حتی قانون بد را باید اجرا کنیم؛ چرا که قانون بد را می‌شود اصلاح کرد ولی بی‌قانونی را نمی‌شود تغییر داد.

نماینده مردم تهران در مجلس در چهارمین کنگره سراسری دانشگاهیان ایران ادامه داد: مشورت رکن اساسی است ما اگر می‌خواهیم آرای مردم را حفظ کنیم باید در تمام مسائل مشورت کنیم، حتی از نظر مخالفان نیز استفاده کنیم؛ چرا که گاهی نظر آنها می‌تواند راهبردهای اساسی ارائه دهد، تمامی اینهایی که گفتم روش‌های صحیح مدیریت است، ما بعد از ۳۴ سال تجربه حال باید برای اداره کشور تصمیم‌گیری درستی داشته باشیم.

حداد عادل در پایان گفت: ما با تکثر نامزدها مخالفت نداریم و می‌گوییم مردم باید حق انتخاب داشته باشند ولی این تکثر آرا گاهی اوقات به ضرر مردم تمام می‌شود، من با سایر اعضای گروه ائتلاف ۳ گانه اختلاف مبنایی نداریم اگر کسی از ما ۳ نفر بخواهد در انتخابات شرکت کند باید سخنان رهبری را در رأس کار داشته باشیم.

در کشور، دیگر استان محروم نداریم

همدان‌پیام: رئیس مرکز توسعه روستایی و مناطق محروم کشور گفت: در حال حاضر استان و شهرستان محروم در کشور نداریم و تنها چند دهستان در کشور محروم‌هستند.

به گزارش فارس، سیدعباس پورهاشمی در حاشیه سفر هیأت دولت به استان اصفهان اظهار داشت: در حال حاضر استان و شهرستان محروم در کشور نداریم و تنها چند دهستان محروم داریم که باید قدر این وضعیت را بدانیم.

وی نبود آب، برق، گاز، راه و بهداشت را از شاخصه‌های محرومیت اعلام کرد و افزود: کشورمان نسبت به اوایل انقلاب پیشرفت‌های خوبی داشته که وجود بیش از ۱۰۰ هزار کیلومتر راه روستایی، ساخت بیش از یک میلیون و ۵۰۰ هزار مسکن روستایی در قالب طرح‌های روستایی، وجود بیش از ۲۰ هزار خانه بهداشت از جمله اقداماتی است که در بخش روستایی کشور ارائه شده است.

امیدواری هاشمی برای برطرف شدن انحرافات

همدان‌پیام: رئیس مجمع تشخیص مصلحت نظام گفت: امیدواریم برخی لجاجت‌ها و اصرارها بر ادامه اشتباهات برطرف و زمینه جبران انحراف از برنامه‌ها و سند چشم‌انداز و اصلاح امور فراهم شود.

به گزارش فارس، آیتا... اکبر هاشمی‌رفسنجانی در دیدار اعضای مجمع محققین و مدرسین حوزه علمیه قم، در پاسخ به اظهارات آنان در خصوص مسائل جاری کشور افزود: متأسفانه به دلیل تلف‌شدن منابع مالی و انسانی کشور و سوءمدیریت‌ها در دوره اخیر، اداره کشور در دوره جدید اجرایی با مشکلاتی همراه است. وی افزود: اگر فردی با وجهه داخلی و بین‌المللی و مشارکت بالای مردم، بتواند سُکاندار قوه مجریه شود، می‌توان امیدوار بود که در یک دوره سخت و پر تلاش به تدریج مشکلات داخلی و خارجی کشور مرتفع شود. هاشمی‌رفسنجانی تصریح کرد: تعهدات سنگینی که به دولت جدید منتقل خواهد شد و مطالباتی که بدون پشتوانه اقتصادی برای دوره جدید ایجاد شده است، دشواری کار در آینده را مضاعف می‌کند.

انتقاد فرمانده کل سپاه از سوء مدیریت‌ها

رئیس جمهور بعدی باید ما را از بحران خارج کند

▪ تبیین مهمترین وظیفه انتخاباتی بسیج و سپاه

همدان‌پیام: فرمانده کل سپاه پاسداران انقلاب اسلامی گفت: تورم سرسام‌آور و گرانی مربوط به تحریم‌های بانکی و به سوءمدیریت‌ها و حاشیه‌هاست.

به گزارش تسنیم، محمدعلی جعفری در جمع ٤ هزار نفر از اعضای حلقه‌های صالحین سپاه محمد رسول‌ا...(ص) تهران با اشاره به سخنان اخیر مقام معظم رهبری در مشهد مقدس گفت: نگاه مقام معظم نگاهی راهبردی در مدیریت است که ما دچار انحراف نشده و از کار اصلی و محوری غافل نشویم و آن را هیچ گاه فراموش نکنیم و نسبت به پیشرفت‌های نظام امیدوار باشیم و به تبلیغات دشمن توجه نکنیم و به نکات مثبت نیز توجه کنیم.

وی با بیان اینکه در حال حاضر ملت ما و دیگر ملت‌ها در مبارزه با استکبار جهانی هستند، افزود: اما علی‌رغم آن، بعضی سیاسیون و مسئولان گرایش به دشمن را نشان می‌دهند.

فرمانده کل سپاه تأکید کرد: در سال جدید و حماسه سیاسی که پیش رو داریم، باید به ضعف‌های خود هم بپردازیم؛ چراکه در «حماسه سیاسی و اقتصادی» تأثیر خود را خواهد داشت.

جعفری با اشاره به سخنان اخیر مقام معظم رهبری در مشهد مقدس مبنی بر قوی‌بودن بنیه کشور، اظهار داشت: آنهایی که مرعوب غرب هستند و با اصول انقلاب فاصله گرفته‌اند، خلاف این را می‌گویند؛ متأسفانه گاهی اوقات ما به خاطر مشغله کاری و زندگی کمتر توفیق داریم که به بیانات رهبری توجه کنیم.

وی بیان اینکه رهبر انقلاب به تازگی فرمودند که انتخابات مظهر حماسه سیاسی و آبروی نظام است، گفت: بسیج و بسیجیان باید حتماً در محقق ساختن انتظار رهبر معظم انقلاب برنامه داشته و حضور هرچه بیشتر پای صندوق‌های رأی داشته باشند.

جعفری با اشاره به اهمیت شور انتخاباتی در سخنان مقام معظم رهبری گفت: مهمترین وظیفه‌ای که سلسله مراتب بسیج و سپاه بخصوص در آستانه انتخابات به عهده دارند، همین موضوع است و باید با ظرافت‌های خاص آن را محقق کرد. فرمانده کل سپاه ادامه داد: تأکید اخیر رهبر معظم انقلاب این بود که حق و وظیفه همه سلایق است که در انتخابات شرکت کنند.

به گفته وی، حماسه اقتصادی که مورد انتظار رهبر انقلاب است؛ یعنی انتخابی درست و صحیح برای اینکه رئیس‌جمهور آینده، کشور را از بحران‌های مختلفی که عمدتاً از سوی طیف دشمنان و برخی سوءمدیریت‌ها، حاشیه‌ها و مسائل فرعی به وجود آمده، خارج کند و بدون دقت به این نکته و الزامات آن، این هدف محقق نمی‌شود، بنابراین باید به اندازه کافی دقت کنیم.

جعفری با بیان اینکه در اواخر سال گذشته رهبر معظم انقلاب یک معیار بسیار خوب درباره رئیس دولت آینده دادند و آن کارآمدی و توان اجرایی برای حل مشکلات کشور است، گفت: ما هم‌اکنون در سخت‌ترین شرایط و وضعیتی هستیم که دشمنان از همه حربه‌ها و تهدیدات سیاسی، نظامی، فرهنگی، تحریم‌های نفتی و بانکی استفاده می‌کنند که این موارد اثرات خود را در سال گذشته نشان داد و شاهد تورم سرسام‌آور و گرانی بودیم که برخی از آنها مربوط به تحریم‌های بانکی و بخشی دیگر به سوءمدیریت‌ها و حاشیه‌ها مرتبط بود.

فرمانده کل سپاه اظهار داشت: رئیس دولت آینده باید سابقه مدیریت بحران و تجربه مدیریت در عرصه بحرانی کشور را داشته باشد تا از این وضع خارج شویم. باید کارآمدی نظام را با وجود فشارهای سیاسی، اقتصادی، فرهنگی و اجتماعی و با وجود جنگ در ابعاد اقتصادی، سیاسی، فرهنگی و عملیات روانی نشان دهیم. ما باید در جنگ نرم غلبه کنیم و حماسه سیاسی مد نظر مقام معظم رهبری را به وجود آوریم.

وی با تأکید بر اینکه دولت مسئول حل مشکلات معیشتی مردم است و مسائل اجرایی در کشور به عهده اوست، گفت: در حال حاضر یک توان بی‌نظیر و گسترده و نیروی انسانی بی‌نظیر و ذخایر نفت و گاز وجود دارد و خدا این توان‌ها را برای ما گذاشته تا این توان مدیریتی و اجماع عقلانیت صحیح و هماهنگی بین دستگاه‌ها از این نعمت‌ها استفاده کند و کشور را از مسائل و مشکلات عبور دهد.

جعفری با بیان اینکه ایران از نادر کشورهایی است که در آن رئیس‌جمهور با رأی مستقیم مردم و نه به صورت واسطه‌ای انتخاب می‌شود، تصریح کرد: در گذشته انتخابات دست احزاب و جریانات سیاسی بود و به یکی، دو نفر محدود می‌شد اما از سال ۸٤ به این سو، مردم ما می‌توانند کاملاً آزادانه و بدون چارچوب احزاب و جریانات انتخاب کنند که البته تکثر کاندیداها نیز نتیجه این است که نکات مثبت و منفی هم دارد.

وی ادامه داد: البته ۱۰-۲۰-۳۰ کاندیدایی که الان وجود دارند، بهتر است کاهش پیدا کنند اما محدود کردن مردم توسط جریانات سیاسی که در دوره‌های دیگر وجود داشت، برطرف شده و مردم با شوق و شور برای بدست آوردن سرنوشت خود تلاش می‌کنند. وی ادامه داد: بسیج و سپاه مدعی‌کمک به پیشرفت اهداف انقلاب هستند؛ چراکه فلسفه وجودیشان پیشبرد اهداف انقلاب اسلامی است که در مقاطع انتخاباتی که حساس و تعیین‌کننده است، این وظیفه را نشان داده‌اند.

فرمانده کل سپاه پاسداران افزود: رهبر معظم انقلاب در جمع بسیجیان و سپاهیان در طول چندین سال گذشته فرمودند که انقلاب مراحل مختلفی دارد که دو مرحله اول آن یعنی پیروزی و استمرار نظام را پشت سر گذاشتیم و اکنون در مرحله سوم یعنی اسلامی شدن دستگاه‌ها هستیم، مرحله چهارم اسلامی شدن جامعه و مرحله آخر نیز جامعه جهانی اسلام است، اکنون که در مرحله سوم یعنی اسلامی شدن دستگاه‌های نظام هستیم، این تحلیل و مرحله‌بندی انقلاب برای بسیج و سپاه بسیار مهم است و بیشترین کاربرد را دارد و در این مقطع انتخابات و بخصوص در مرحله اسلامی شدن دستگاه‌های نظام بسیار تعیین کننده است.

جعفری همچنین تأکید کرد: برای انتخاب اصلح رئیس‌جمهور آینده باید به معیارهایی که مقام معظم رهبری اشاره می‌کنند، توجه ویژه‌ای داشته باشیم و با هم‌اندیشی به مصداق مشخص و برداشت واحدی رسید و آن را به نزدیکان خود ارائه کنید که این وظیفه ذاتی نیروهای انقلاب است.

نماینده ولی فقیه در دانشگاه‌ها عنوان کرد:

انتقاد از تعطیلی دانشگاه‌ها در ایام انتخابات

همدان‌پیام: نماینده ولی فقیه در دانشگاه‌ها، دانشگاه‌ها را محل خلق حماسه سیاسی دانست و از تعطیلی آنها در ایام انتخابات انتقاد و ابراز تأسف کرد.

حجت‌الاسلام محمدیان که در چهارمین کنگره سراسری کانون دانشگاهیان ایران اسلامی در دانشگاه تهران سخن می‌گفت، از تعطیلی دانشگاه‌ها در ایام انتخابات انتقاد و ابراز تأسف کرد. وی تصریح کرد: از اینکه دانشگاه‌ها به عنوان محل خلق حماسه سیاسی در ایام انتخابات تعطیل است، متأسفم؛ چرا که فعال بودن دانشگاه‌ها لازم است.

وی در ادامه با بیان اینکه انتخابات نماد حماسه سیاسی و مردم‌سالاری دینی در نظام اسلامی است، افزود: مردم در انتخابات حضوری فعالی و پرشور خواهند داشت تا با نقش آنها در این عرصه، شاهد حماسه سیاسی باشیم.

نماینده ولی فقیه در دانشگاه‌ها با بیان اینکه در انتخابات آتی باید شاخص‌ها و معیارهای دینی مورد نظر باشد، اظهار داشت: کسی که می‌خواهد رئیس جمهوری اسلامی باشد، باید به حکومت دینی باور داشته باشد و در عمل حکومت و نظام اسلامی را بپذیرد.

حجت‌الاسلام محمدیان، تولّی و تبرّی را از دیگر شاخص‌های لازم برای نامزد اصلح در انتخابات آتی ریاست جمهوری خواند. نماینده ولی فقیه در دانشگاه‌ها با تأکید بر اینکه رئیس جمهوری نظام اسلامی باید به ضروریات دین عمل کند و تولّی و تبرّی داشته باشد، گفت: تولّی و تبرّی در حوزه ولایت است.

وی توضیح داد: ممکن است کسی منکر خدا نباشد اما ولایت اولیای الهی را نپذیرد و کسی که ولایت الهی و ولایت اولیای خدا را قبول ندارد، فرد مناسبی برای ریاست جمهوری نیست.

به گزارش فارس، نماینده ولی فقیه در دانشگاه‌ها در ادامه ایستادگی در مقابل نظام سلطه و دفاع از حقوق ملت ایران در برابر زیاده‌خواهی‌های دشمنان انقلاب را از دیگر شاخص‌های لازم برای انتخاب نامزد اصلح دانست و گفت: باید ببینیم فردی که می‌خواهد رئیس جمهور شود، چقدر در مقابل دشمنان انقلاب و دشمنان ملت ایران مقاوم است.

وی افزود: برخی مفهوم زیبای تنش‌زدایی را مطرح می‌کنند در حالی که باید بدانند انقلاب اسلامی دنبال تنش‌زایی نبوده بلکه از مبانی و اصول خود در مقابل زیاده‌خواهی‌ها دفاع کرده است.

«جذب حداکثری و دفع حداقلی»، از دیگر شاخصه‌هایی بود که حجت‌الاسلام محمدیان از آن به عنوان شاخصه لازم برای رئیس جمهوری آینده یاد کرد و گفت: رعایت اخلاق اسلامی و انصاف در انتخابات ضرورت دارد. «افراد و کاندیداها باید انصاف را در قبال دولت فعلی و یکدیگر رعایت کنند؛ دلسوزان و اهالی علم و دانشمندان قطعاً مباحث خود را به صورت منصفانه مطرح خواهند کرد.»

نماینده ولی فقیه در دانشگاه‌ها با بیان اینکه کاندیداهای ریاست جمهوری نباید تنها به شعارهای خوب ظاهری بسنده کنند، گفت: اگر فردی می‌گوید می‌خواهد بیکاری را رفع کند، باید راهکارش را مطرح کند و بگوید چگونه می‌خواهد این کار را انجام دهد.

وی با بیان اینکه مقام معظم رهبری اعتقاد به خرد جمعی و مشورت‌پذیری را از شاخص‌های لازم برای رئیس جمهور آینده می‌دانند، افزود: باید ببینیم فردی که می‌خواهد رئیس جمهور شود، چقدر به خرد جمعی اعتقاد دارد و تا چه حدی می‌خواهد از تفکرات کارشناسان، اهالی فکر و دلسوزان استفاده کند.

حجت‌الاسلام محمدیان با اشاره به مقوله حضور قدرت و ثروت در انتخابات تصریح کرد: متأسفانه وقتی زمان انتخابات می‌شود، بعضاً پای قدرت و ثروت به میان می‌آید در حالی که قدرت و ثروت نباید ملاک و معیار باشند.

وی اعتقاد نامزدهای انتخابات به برنامه ۵ساله و چشم‌انداز توسعه کشور را ضروری دانست و گفت که «رئیس جمهور آینده باید طبق چشم‌انداز و برنامه توسعه عمل و از سیاست‌های کلی برنامه تبعیت کند».

خجسته خبر داد

شکایت جمعی از خانواده‌های شهدا از بنیاد شهید

همدان‌پیام: رئیس کمیسیون شوراها و امور داخلی مجلس و با بیان اینکه جمعی از خانواده شهدا در دیدار با نمایندگان مجلس از نقش کمرنگ بنیاد شهید در رسیدگی به وضعیت خود اعلام شکایت کردند، گفت: در این جلسه نمایندگان بر استیفای حق این خانواده‌ها تأکید کردند.

جمعی از همسران فرماندهان شهید دفاع مقدس با برخی از نمایندگان مجلس دیدار و گفتگو کردند. امیر خجسته در گفتگو با مهر، با اعلام این خبر افزود: برخی از همسران فرماندهان شهید با حضور در مجلس ضمن بیان مشکلات و معضلات موجود در حوزه ایثارگران و خانواده‌های شهدا از نقش بسیار کمرنگ بنیاد شهید و رسیدگی به وضعیت خود اعلام شکایت کردند.

رئیس کمیسیون شوراها و امور داخلی گفت: نمایندگان همسران شهید با اشاره به رشادت‌ها و جانفشانی‌های شهدا در اعتلای نظام مقدس جمهوری اسلامی نحوه برخورد بنیاد شهید و ارائه خدمات از سوی آن را بسیار ضعیف ارزیابی کردند.

وی با بیان اینکه خانواده شهدا اعتقاد دارند به جای تکریم، به آنان بی‌حرمتی شده است گفت: برخی از مطالبات و معوقات این خانواده‌ها پرداخت نشده است و این موضوع نشان از بی‌کفایتی برخی از عوامل بنیاد در رسیدگی به وضعیت ایثارگران دارد.

وی با اشاره به مطالبات معوق خانواده شهیدانی که همسرانان آنان قبل از سال ۷۷ بازنشسته شده‌اند، گفت: پرداخت نشدن این معوقات باعث بروز مشکلاتی در بین خانواده‌ها شده است.

بنا بر این گزارش، نمایندگان همسران شهدا دیدارهای جداگانه‌ای با نمایندگان مجلس شورای اسلامی آقایان و خانم‌ها مصباحی مقدم، پورمختار، امیر خجسته، مهناز بهمنی، نایب رئیس فر اکسیون شاهد، محمدجواد کولیوند و عیسی دارایی داشته‌اند. در این دیدار نمایندگان بر استیفای حق این خانواده‌ها تأکید کرده و بر پیگیری مجلس برای پرداخت معوقات خانواده‌های شهید خبر دادند.

اخبار کوتاه

تسخیر فضا در دستور کار دولت

فارس گزارش داد: معاون رئیس جمهور و رئیس سازمان انرژی اتمی گفت: برنامه دولت پس از تثبیت حقوق هسته‌ای، تسخیر فضاست.

عباسی در شورای اداری شهرستان نطنز اظهار داشت: با درایت، هدایت و بهره‌مندی از رهنمودهای مقام معظم رهبری و حضور مردم در تمامی صحنه‌های انقلاب، از بحران‌ها و تحریم‌های دشمنان انقلاب به خوبی عبور کردیم.

وی بیان کرد: تثبیت سرزمینی و سیاسی به طور یقین با تثبیت علمی و فناوری همراه است.

عباسی به انتخابات آینده کشور نیز اشاره کرد و گفت: نتایج انتخابات به طور یقین در مسأله هسته‌ای کشور تأثیرگذار است، زیرا هرچه کشور دارای ثبات سیاسی باشد دشمن از اهداف خود دورتر می‌شود.

مه‌آفرید در گزارش جدید هم متهم ردیف اول است

تسنیم خبر داد: قاضی پرونده فساد بزرگ مالی گفت: مه‌آفرید امیرخسروی در گزارش‌های جدیدی که از گمرک آمده هم متهم ردیف اول است.

ناصر سراج درباره گزارش‌های جدیدی که از سوی گمرک درباره این فساد به دستگاه قضایی ارائه شده است، اظهار داشت: احکام بخش قبلی این پرونده، صادر و قطعی شده است و ربطی به گزارش‌های اخیر ندارد و روند خود را طی می‌کند.

وی ادامه داد: برای گزارش‌های اخیر هم پرونده جدا تشکیل می‌شود و مجدداً از اول به اتهامات جدید این متهمان رسیدگی می‌شود.

قاضی شعبه اول دادگاه انقلاب تهران، همچنین در پاسخ به این سؤال که آیا مه‌آفرید امیرخسروی در گزارش‌های جدید هم با اتهاماتی روبه‌رو است گفت: بله، وی در آنجا نفر اول است.

عیادت رئیس مجلس از آیتا... موحدی‌کرمانی

تسنیم نوشت: علی لاریجانی رئیس مجلس شورای اسلامی از آیتا... محمدعلی موحدی‌کرمانی امام جمعه موقت تهران که به علت کسالت در یکی از بیمارستان‌های تهران بستری است عیادت کرد. رئیس مجلس در این عیادت، ضمن گفتگو با پزشکان معالج آیتا... موحدی‌کرمانی و آشنایی با روند درمانی وی، بهبودی و سلامت کامل وی را از درگاه خداوند متعال مسئلت کرد.

بوش از حمله به عراق خرسند است

ایسنا اطلاع داد: جورج بوش در مصاحبه‌ای اعلام کرد که از تصمیمی که درباره جنگ عراق در زمان ریاست جمهوری خود گرفته است، خرسند است و پشیمان نیست.

بوش پسر، رئیس جمهور پیشین آمریکا در مصاحبه‌ای با شبکه تلویزیونی ای‌بی‌سی نیوز گفت: از این تصمیم که آن زمان گرفتم خرسندم. به اعتقاد من سقوط صدام تصمیم خوبی بود نه فقط از نظر امنیت؛ بلکه به عراقی‌ها اجازه زندگی در یک جامعه آزاد را داد. وی افزود: تاریخ بر تمام این مسائل قضاوت خواهد کرد و من هرگز تنها کسی نخواهم بود که آن را تأیید می‌کنم.

اولتیماتوم کره جنوبی به کره شمالی

تسنیم نوشت: کره جنوبی خواستار انجام مذاکرات رسمی برای ادامه فعالیت پارک صنعتی مشترک کائسونگ شد.

سئول هشدار داده که امتناع پیونگ‌یانگ واکنشی تند به دنبال خواهد داشت. کره جنوبی اعلام کرد که پیشنهادی برای انجام گفتگوهای رسمی درباره از سرگیری فعالیت مجموعه صنعتی ارائه کرده و انتظار دارد کره شمالی به آن پاسخ دهد.

این پیشنهاد نخستین تلاش رسمی کره جنوبی برای حل و فصل بن‌بست در این پروژه است که به عنوان تنها کانال باقیمانده همکاری بین دو کشور شناخته می‌شود.

گزیده

اجرای بازنشستگی پیش از موعد زنان

همدان‌پیام: معاون سرمایه‌های اجتماعی مرکز امور زنان و خانواده ریاست جمهوری گفت: تمامی مشمولان قانون بازنشستگی پیش از موعد کارکنان دولت و قانون تمدید آن در لایحه بودجه سال ۱۳۹۲ کل کشور پیش‌بینی شده است.

به گزارش ایسنا، پروین هدایتی در این زمینه اظهار داشت: بر این اساس بازنشستگی پیش از موعد تمامی مشمولان قانون بازنشستگی پیش از موعد کارکنان دولت و قانون تمدید آن با موافقت بالاترین مقام اجرایی دستگاه یا مقام مجاز موضوع (۵۲) و(۵۳) قانون محاسبات عمومی کشور مصوب ۱۳۶۶ و بدون سنوات ارفاقی مجاز خواهد بود که در صورت تصویب این لایحه از سوی مجلس شورای اسلامی، بانوانی که بخواهند در سال ۱۳۹۲ از قانون بازنشستگی پیش از موعد استفاده کنند، به ازای ۲۰سال خدمت، ۲۰ روز حقوق دریافت خواهند کرد.

تجهیز آزمایشگاه‌های کل کشور به دستگاه تست اعتیاد صنعتی

ایسنا: قائم مقام وزیر کشور در امور اجتماعی اعلام کرد: در صورت تأمین اعتبار، امسال تمام خانه‌های بهداشت و مراکز تست سلامت قبل از ازدواج به دستگاه تست اعتیاد به مخدرهای صنعتی تجهیز می‌شود.

علیرضا افشار با بیان اینکه هم اکنون مراکز تست سلامت و آزمایشگاه‌های ازدواج امکان تشخیص اعتیاد به مخدرهای صنعتی را ندارند، اظهار داشت: از آنجا که بسیاری از طلاق‌ها ناشی از اعتیاد همسر بوده است، در سرفصل تحکیم بنیان خانواده طرح تحول اجتماعی برنامه‌ای گنجانده شد که در آن، تست اعتیاد صنعتی نیز قبل از ازدواج انجام شود.

بدهی ۵۳ هزار میلیاردی دولت به تأمین اجتماعی

مهر: کارشناس ارشد تأمین اجتماعی و معاون حقوقی اسبق سازمان تأمین اجتماعی از افزایش ۱۸ هزار میلیارد تومانی بدهی دولت به این سازمان در سال‌های ۹۱ و ۹۲ خبر داد و گفت: از مجموع ۵۳ هزار میلیارد بدهی دولت به تأمین اجتماعی، فقط ۱۰ هزار میلیارد آن در سال گذشته پرداخت شده است.

محسن ایزدخواه افزود: در قانون تأمین اجتماعی ۲۰ درصد حق بیمه سهم کارفرما و ۷ درصد نیز سهم بیمه شده است که در این میان دولت ۳ درصد را می‌پردازد.

بیمارستان‌ها از پذیرش مسئولیت‌پرستاران آسیب‌دیده سر باز می‌زنند

همدان‌پیام: دبیرکل خانه پرستار بر ضرورت حمایت از پرستاران آسیب‌دیده شغلی تأکید کرد و گفت: مواردی را در سال گذشته داشتیم که پرستاران شاغل در اورژانس به علت تماس بیش از حد با مبتلایان به سل و مانند آن گرفتار بیماری شده بودند، اما مسئولان بیمارستان از پذیرش این مسأله سر باز زده و عنوان می‌کردند "مشخص نیست بیماری در داخل بیمارستان منتقل شده باشد یا خارج از آن!".

محمد شریفی‌مقدم در گفتگو با ایسنا، با اشاره به ارائه طرح "حمایت از پرستاران آسیب دیده شغلی" بر ضرورت تصویب و اجرای آن از سوی دولت تأکید کرد و گفت: پرستاری به علت طبیعت و ماهیتی که دارد شغل پرخطری محسوب می‌شود.

وی ادامه داد: پرستاران با عوامل بیماری‌زا مواجهه مکرر دارند و به عقیده متخصصان عفونی، اشخاصی که بیشترین تماس را با عوامل بیماری‌زا دارند، از بیشترین استعداد ابتلا به آن نیز برخوردار هستند. بویژه بیماری‌های واگیرداری مانند سل، ایدز، هپاتیت و آنفلوآنزا خطر انتقال بیشتری دارد.

دبیرکل خانه پرستار افزود: در آن لحظه پرستار به این مسائل توجهی نمی‌کند و برای درمان وی اقدام خواهد کرد. در این صورت ممکن است پرستاری که برای نجات جان بیمار از هیچ اقدامی فروگذار نکرده خود به علت وجود جراحت و ترشح خون به بیماری‌های قابل انتقالی مانند ایدز مبتلا شود.

حقوق سربازان باید براساس قانون کار باشد

همدان‌پیام: فرمانده نیروی انتظامی افزایش حقوق سربازان را نیازمند اقدامات موثری از سوی مسئولان دانست و گفت: سربازان باید حقوقی براساس قانون کار دریافت کنند تا مشکلات آنان حل شود.

به گزارش مهر، اسماعیل احمدی مقدم با اشاره به اهمیت خدمت مقدس سربازی اظهار داشت: خدمت سربازی باید تا حدی اعتلا یابد که انجام خدمت وظیفه عمومی در نیروهای مسلح به منزله یک امتیاز برای افراد تلقی شود و همه جوانان به محض حصول شرایط لازم به دنبال کسب این امتیاز باشند.

وی افزود: افزایش حقوق سربازان نیازمند اقدامات موثری از سوی مسئولان است و سربازان باید حقوقی براساس قانون کار دریافت کنند تا مشکلات آنان حل شود. زوایای سربازی و مشکلات درون سازمانی و برون سازمانی آنها توسط نیروهای مسلح مورد بررسی قرار گرفته و گام‌هایی نیز در این زمینه برداشته شده و نیروی انتظامی نیز در ارائه خدمات به سربازان پیشگام بوده مانند ارائه بیمه عمر و حوادث سربازان که اقدام بسیار خوبی بوده است.

۶ درصد کودکان ایرانی سوءتغذیه دارند

همدان‌پیام: رئیس انجمن پزشکان کودکان ایران با بیان این مطلب که ٦ درصد کودکان کشور سوءتغذیه دارند، گفت: با توسعه و گسترش زندگی ماشینی، چاقی نیز در کودکان شیوع یافته است.

غلامرضا خاتمی گفت: به طور متوسط، سوءتغذیه در ٦ درصد کودکان ایرانی وجود دارد و این آمار در گذشته بیشتر بوده است.

به گزارش مهر، وی اظهار داشت: سوءتغذیه در نقاط و استان‌های محروم کشور بیش از سایر مناطق به چشم می‌خورد و باید مسئولان امر در خصوص این موضوع، اقدامات موثری انجام دهند.

خاتمی با بیان اینکه چاقی در جامعه امروز بین کودکان افزایش یافته است، خاطرنشان کرد: از طرفی، سوءتغذیه و لاغری به‌دلیل کم‌غذایی و از سوی دیگر، گسترش چاقی و پرخوری در بین کودکان دیده می‌شود.

رئیس انجمن پزشکان کودکان ایران تصریح کرد: امروزه کودکان لاغر و کوتاه قد هستند و براثر نخوردن غذای کافی و لازم به مدت طولانی، گرفتاری‌هایی برایشان ایجاد می‌شود.

حداقل مستمری معلولان باید ۲۱۰ هزار تومان باشد

همدان‌پیام: عضو هیأت مدیره انجمن حمایت از حقوق معلولان با بیان اینکه بر اساس برنامه چهارم توسعه حداقل مستمری معلولان باید ۳۰ درصد حقوق پایه باشد، اظهار داشت: حداقل حقوق پایه هم‌اکنون ۷۰۰ هزار تومان است؛ بنابراین باید حداقل حقوق مستمری معلولان ۲۱۰ هزار تومان باشد.

علی همت محمودنژاد در گفتگو با ایسنا، با اشاره به اینکه موضوع حقوق مستمری معلولان باید توسط سازمان بهزیستی پیگیری شود، افزود: در سازمان بهزیستی ثبات مدیریتی وجود ندارد و در ۸ سال اخیر شاهد تغییر و جابه‌جایی ۵ مدیر در این سازمان بوده‌ایم. رئیس انجمن حمایت از حقوق معلولان با بیان اینکه بیش از چهار سال است که از تلفیق قانون جامع حمایت از حقوق معلولان می‌گذرد، تصریح کرد: از سال ۸۳ تا کنون هیچ توفیقی در اجرای ماده ۲ این قانون مبنی بر مناسب سازی اماکن، معابر و وسایل نقلیه حاصل نشده است.

داوطلبان سرگردان در کوچه پس کوچه‌های حذف کنکور

همدان‌پیام: رویداد پرتب و تاب کنکور، هر ساله فکر میلیون‌ها ایرانی علاوه بر داوطلبان را به خود مشغول می‌کند و خواه ناخواه زندگی داوطلبان و خانواده‌هایشان را بویژه در ماه‌های آخر به حاشیه خود می‌کشد و دستخوش تحولاتی می‌کند.

صحبت از کنکور که می‌شود، همیشه یکی از بحث‌های داغ، استرس و نگرانی‌های ناشی از کنکور است که از یک سو داوطلبان و خانواده‌هایشان را درگیر خود کرده و از سویی بازار داغی برای مشاوران ایجاد می‌کند. کافی است جستجوی کوچک در اینترنت بکنید تا ببینید که چه تعداد مقاله و مطلب و... درباره استرس کنکور و راه‌های کنترل آن نوشته شده است.

همه این استرس‌ها در طول سال‌ها به امری طبیعی تبدیل شده و هر کس به نحوی با آن کنار می‌آید؛ اما ایراد کار از آنجایی شروع می‌شود که اختلاف نظر بین مسئولان، هیزم به آتش استرس داوطلبان می‌ریزد و آن را شعله‌ورتر می‌کند. داوطلبانی که در حال گذراندن دوره دبیرستان خود هستند و نمی‌دانند که باید خود را برای کنکور آماده کنند یا امتحانات نهایی مدرسه.

مسیر پر پیچ و خم حذف کنکور و نحوه اجرای آن شاید برای این‌گونه افراد به همان سادگی که مسئولان از آن سخن می‌گویند، نباشد.

قانون اولیه حذف کنکور از سال ۸٦ در مجلس شورای اسلامی تصویب شد که بر اساس این قانون، کنکور باید در تمامی مقاطع تا سال اول برنامه پنجم توسعه حذف و سوابق تحصیلی جایگزین آن می‌شد، اما این قانون به گفته رئیس کمیسیون آموزش و تحقیقات مجلس شورای اسلامی، مشکلاتی داشت که سبب شده بررسی‌های بیشتری روی آن انجام بگیرد و کلیات قانون جدیدی برای حذف کنکور در مجلس تصویب شود.

این در حالی بود که برخی از مسئولان آموزش و پرورش تأکید بر اجرای قانون حذف کنکور و به تعویق نیفتادن آن داشتند. در این میان اظهار نظرهای متفاوتی از سوی مسئولان آموزش و پرورش، سازمان سنجش، مجلس شورای اسلامی و دیگر نهادهای مرتبط با موضوع مطرح شد.

در این باره نوید ادهم، دبیرکل شورای عالی آموزش و پرورش با بیان اینکه قبل از توجه به کنکور، باید نظام هدایت تحصیلی دانش‌آموزان را ساماندهی کنیم، می‌گوید: در بحث کنکور دو نگاه متفاوت وجود دارد که یکی از آنها اصالت را به کنکور می‌دهد، به این معنا که این روش مناسب‌ترین و بهترین روش برای گزینش افراد برای صندلی‌های دانشگاه است و اگر این روند دارای اشکالاتی است، باید آن را رفع کرد؛ اما اصل و مهمترین راه گزینش دانشجو باید از طریق کنکور باشد که برخی از کارشناسان سازمان سنجش و آموزش عالی مدعی این موضوع هستند.

وی با بیان اینکه به عنوان یک کارشناس آموزش و پرورش معتقدم آسیب‌های کنکور به روش فعلی بیش از محاسن آن است، می‌گوید: محاسن شیوه گزینش دانشجو بر اساس سوابق تحصیلی بیش از معایب آن است.

به گفته دبیرکل شورای عالی آموزش و پرورش، آسیب‌های اقتصادی موضوع دیگری است که از آزمون سراسری نشأت گرفته و در حال حاضر کنکور را به "صنعت کنکور" تبدیل کرده است و به تعبیر کارشناسان، "مافیای کنکور" در کشور شکل گرفته است.

وی می‌افزاید: مافیای کنکور با گردش مالی میلیاردی، فرآیند آموزش و پرورش را متأثر کرده است؛ چرا که به علت توان مالی بالا در همه جا مداخله و کیف دانش‌آموزان را سنگین و با استفاده از روش‌های آشکار و پنهان، کتاب‌های خود را وارد کیف دانش‌آموزان می‌کنند که همه این اتفاقات در سایه قدرت مالی رخ داده است.

نوید ادهم با اشاره به برخی از آسیب‌های کنکور، اظهار داشت: مشهودترین آسیب کنکور که مورد نقد کارشناسان آموزش و پرورش قرار گرفته است، استرس‌هایی است که به دانش‌آموزان و سلامت و امنیت روانی آنها و به خانواده وارد می‌کند و موج این آسیب‌پذیری روانی و به هم ریختن بهداشت روانی دانش‌آموزان نه تنها در دوره پیش‌دانشگاهی و دبیرستان که در سال‌های اخیر متأسفانه به دوره راهنمایی و ابتدایی نیز کشیده شده است.

وی گفت: تعیین تکلیف سرنوشت تحصیلی و شغلی دانش‌آموزان با یک امتحان چند ساعته و محدود که پیش از محتوا، سرعت و مهارت تست‌زنی بر آن حاکم است، هیچ توجیه علمی و کارشناسی ندارد.

دبیرکل شورای عالی آموزش و پرورش ادامه داد: برخی از آمار و ارقامی که درباره نمرات برتر برخی از رشته‌ها اعلام می‌شود "اشتباه" است. به عنوان مثال عنوان می‌شود ۱۵ هزار معدل ۲۰ وجود دارد که متقاضی یک رشته هستند، در حالی که چنین نیست و در یک تحلیل به عدد ۷۰ رسیدیم، نه ۱۵ هزار. بنابراین همچنان که امروز رشته‌های دانشگاهی متناسب با سهمیه مناطق بومی اعمال می‌شوند، مدل‌های علمی برای سوابق تحصیلی نیز وجود دارد.

آزمون سراسری اما و اگرهایی درباره حذف کنکور

از سوی دیگر عبدالامیر عرفی رئیس مرکز سنجش آموزش و پرورش نیز با تأکید بر نقش مستقیم آموزش و پرورش در سنجش دانشجو، می‌گوید: قانون حذف کنکور به صورت غیرمستقیم می‌گوید که سنجش با آموزش و پرورش است؛ چراکه وقتی می‌گوید سابقه تحصیلی جایگزین کنکور شود، یک پیام پنهانش این است که باید امکانات نیروی انسانی و منابع مورد نظر را داشته باشید تا این مسابقه به صد درصد برسد، لذا کاری که اکنون سازمان سنجش انجام می‌دهد را به نوعی وزارت آموزش و پرورش باید انجام دهد، به عبارتی سنجش برعهده آموزش و پرورش است، متأسفانه این صراحت‌ها در قانون نبوده و بعد هم پیگیری چندانی در این زمینه صورت نگرفته و همه نظرها و رویه‌ها به تصمیم‌گیری کارگروه موکول شده است.

عرفی با بیان اینکه آموزش و پرورش برای حدود یک میلیون و ۱٦۰ هزار دانش‌آموز در خردادماه ۹۱ امتحانات نهایی برگزار کرده است، گفت: وقتی گفته می‌شود سابقه تحصیلی، باید این تعداد ضربدر سه شود و این امر برای هر

> **...**
> **مافیای کنکور با گردش مالی میلیاردی، فرآیند آموزش و پرورش را متأثر کرده است؛ چرا که به علت توان مالی بالا در همه جا مداخله و کیف دانش‌آموزان را سنگین و با استفاده از روش‌های آشکار و پنهان، کتاب‌های خود را وارد کیف دانش‌آموزان می‌کنند که همه این اتفاقات در سایه قدرت مالی رخ داده است**

سه پایه دوره متوسطه باید اعمال شود، لذا باید برای حدود سه میلیون و ٤۸۰ هزار دانش‌آموز امتحانات نهایی برگزار شود که امکانات و منابع خودش را می‌طلبد.

کنکور چهارجوابی موجب می‌شود که آموزش و پرورش با مخاطراتی روبه‌رو شود

به گزارش ایسنا، در همین راستا، ابراهیم سحرخیز، معاون وزیر آموزش و پرورش، درباره قانون حذف کنکور، گفت: سوابق تحصیلی داوطلبان کنکور براساس قانون آماده شده و با توجه به اینکه سنجش، وظیفه آموزش و پرورش و پذیرش دانشجو وظیفه وزارت علوم است، این دو باید از هم تفکیک شود؛ در حالی که برخی عوامل دست‌به‌دست هم داده‌اند تا کنکور حذف نشود.

کنکور سراسری

وی با بیان اینکه کنکور چهار جوابی موجب می‌شود که آموزش و پرورش با مخاطراتی روبه‌رو شود و از طرفی با سند تحول بنیادین سازگاری نداشته و فاقد عمق یادگیری است، اظهار داشت: کنکور تستی موجب می‌شود دانش‌آموزان دنبال کتاب‌هایی غیر از کتاب درسی باشند که کتاب‌های درسی را آسان‌سازی می‌کند، ضمن آنکه کنکور به شکل فعلی موجب شده اگر دانش‌آموزی سواد هم نداشته باشد، اما با آموختن تکنیک تست‌زنی در کنکور ورودی دانشگاه‌ها موفق شود که این آسیب است.

دست‌هایی وجود دارد که می‌خواهند عطش کنکور حفظ و بلکه بیشتر شود

از سوی دیگر حجت‌الاسلام محمدیان، معاون وزیر آموزش و پرورش در پاسخ به اینکه آیا حذف کنکور امکان‌پذیر است؟ اظهار داشت: امروز تعداد صندلی‌های دانشگاه‌ها اگر نگوییم بیش از داوطلبان است، با تعداد داوطلبان ورود به آموزش عالی برابر است و این برابری این امکان را می‌دهد که هر دانش‌آموزی که اراده کند بتواند وارد دانشگاه شود؛ در عین حال معتقدم همه دانش‌آموزان نباید وارد دانشگاه شوند.

به گفته وی، یکی از مهمترین مزایای حذف کنکور در این است که آموزش و پرورش سند تحول بنیادینی را تهیه کرده که اهداف تربیتی و پرورشی تدوین شده است.

کنکور سراسری ۱۳۹۱ پاسخ سازمان‌سنجشی‌ها به اما و اگرهای آموزش و پرورش

اما این اظهارات مسئولان آموزش و پرورش در حالی است که ابراهیم خدایی، رئیس سازمان سنجش آموزش با اشاره به عناوین مختلفی همچون «غول کنکور»، «صنعت کنکور» و «مافیای کنکور» که بعضاً از سوی برخی مسئولان و رسانه‌ها در مورد کنکور مطرح می‌شود، گفت: با استدلال این افراد و رواج آنها در جامعه اینگونه تفسیر می‌شود که با حذف کنکور هر کسی می‌تواند هر جایی و در هر رشته‌ای که علاقه‌مند است فارغ از هر نوع عملکرد آموزشی پذیرفته می‌شود، در صورتی که اینگونه مباحث بسیار سطحی و عوام‌فریبانه است.

وی با بیان اینکه برخی به صورت علمی به این موضوع نگاه نمی‌کنند، اظهار داشت: البته مطمئناً کنکور فعلی نیز دارای مشکلاتی است؛ ولی نباید این تفکر را رواج داد که مردم فکر کنند با حذف کنکور با خیال راحت می‌توانند در هر رشته و دانشگاهی که تمایل دارند وارد شوند.

خدایی با تأکید بر اینکه مشکل عمده ما در پذیرش دانشجو در رشته‌های پر رقابت و برای دوره روزانه است، خاطرنشان کرد: این دسته از رشته‌ها که در دسته‌بندی رشته‌های پرتقاضا قرار دارند، فقط ۱۰ درصد ظرفیت پذیرش دوره کارشناسی و دکترای حرفه‌ای دانشگاه‌ها را شامل می‌شوند، هر چند ظرفیت این رشته‌ها زیاد نیست؛ ولی بیشترین رقابت در این بخش وجود دارد. بنابراین برای پذیرش دانشجو در این رشته‌ها علاوه بر لحاظ سوابق تحصیلی، آزمون‌های عمومی و اختصاصی برگزار می‌شود.

صحبت‌های متفاوت و حتی متناقض مسئولان ذیربط در زمینه کنکور، نشان از آن دارد که اجماع درباره اتخاذ شیوه واحد برای حذف کنکور شاید به این نزدیکی‌ها ممکن نیست و اگر طرحی نیز به تصویب برسد، باید دید که تا چه اندازه توان خود را برای اجرای طرحی که شاید مورد قبول برخی نباشد، به کار می‌گیرند.

حال آنکه در همین گیرودار چه تعداد دانش‌آموزی که تکلیف خود را نمی‌دانند و همچنان در کوچه‌های سردرگمی قانون حذف کنکور پرسه می‌زنند. اما آن چیزی که در نهایت انتظار می‌رود این است که قانون جدید شیوه مناسب‌تری برای پذیرش دانشجو و شرایط بهتری برای دانش‌آموزان فراهم کند.

نیش و نوش

همدان پیام؛ توکلی: مردم دیگر اشکنه هم نمی‌توانند بخورند.

البته معطوف به شعر معروف «دیشب پریشب، اشکنه داشتیم، رفتم بخورم، قاشق نداشتیم...»، علت نخوردن اشکنه، نداشتن قاشقه نه دلیل دیگه!!

هدف و اقتصاد: اولویت دهم کالاها از این ماه، ارز مبادله‌ای می‌گیرد.

اون وقت دارو، ارز آزاد باید بگیره!

کیهان: افزایش قیمت گوشت قرمز به بهانه تغییر نرخ ارز!

چی فکر کردی، این روزها نفس کشیدن هم، به قیمت ارز ربط داره!

جام جم:۸ میلیون ایرانی در انتظار عمره

اون وقت بعضی ها، سالی چند بار میرن!

آرمان: شتاب پراید برای فتح قله ۲۰ میلیونی

آب که سربالایی بره، قورباغه هم ابوعطا می خونه!

گسترش صنعت: توزیع ۲۰ میلیون تن کالای اساسی در سال۹۱

اگه این لطفشون امسال هم، ادامه داشته باشه، ممنون میشیم!

هدف و اقتصاد: حذف کلی تعرفه خودرو، ضربه ای سنگین به کشور است.

وقتی خودروسازها، از گرون فروختن محصولات کم کیفیتشون، کوتاه نمیان، چاره چیه؟!

همدان پیام؛ نگاهی به افزایش هزینه حج تمتع: ارز، راه حج را طولانی کرد.

این حاجی ها، واقعا «حاجی» میشن ها!

کیهان: ۱۰۰ هزار تن روغن از امروز توزیع می شود.

با قیمت قبلی یا افزایش سی درصدی؟!

خورشید: تکمیل ظرفیت ۶۱ درصد کاروان های تمتع ۹۲

اون سی و نه درصد هم، در انتظار دریافت وام و قرض واسه پرداخت هزینه های سفرشون هستن!!

تهران امروز: درخواست جلسه فوق‌العاده درباره گرانی؛ نمایندگان مجلس به اقدام دولت در گرانی کالاها اعتراض کردند.

خب اعتراض کنن، حق شونه! دولت هم حقشه، دلش می خواد گرون کنه!! همه حق شونه!!!

جوان؛ رئیس سازمان غذا و دارو: هیچ دارویی از چین و هند وارد نشده است.

و نخواهد شد و در راه هم نیست؟!

فرهیختگان: افزایش حق مسکن کارگران جدیتر شد؛ کارگران در انتظار تصمیمات جدید شورای عالی کار

چنین گفتی جدی شد که فکر کردیم دیگه همه کارگرا، صاحب خونه شدن!

دنیای اقتصاد: شاخص سهام از ارتفاع ۴۲ هزار عبور کرد؛ بورس: هرهفته ۲درصد سود

خوش به حال بورس بازها!

بلاغت علی

احمد حبیبیان*

سلسله درس‌هایی از نهج‌البلاغه

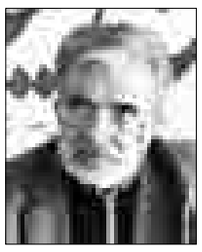

تواضع

«تواضع» از باب تفاعل از ماده «وضع» (فرو نهادن) در برابر «رفع» (فرا نهادن) است. مقصود از تواضع این است که انسان خود را در برابر خداوند متعال و آنگاه در برابر کسانی که منتسب به ارزش‌های الهی باشند فرو نهد و فروتنی نماید.

بنابراین ملاک و معیار تواضع به افراد موقعیت اجتماعی و دنیوی آنها نیست بلکه شخصیت معنوی آنهاست (خواه این شخص از طبقه ضعیف جامعه باشد و خواه از طبقه اشراف و صاحبان مناسب.)

تواضع شباهت زیادی به چاپلوسی و تملق دارد؛ زیرا وجه مشترک این دو حالت فرو نهادن روح در برابر دیگران است. اختلاف این دو حالت در ارزش‌هاست.

همان‌طور که قبلاً گفته شد تواضع در برابر ارزش‌های اخلاقی و الهی است، در حالی که چاپلوسی و تملق در برابر دنیاگرایان یا صاحبان مناصب اجتماعی است. هدف فرد متواضع این است که به خدا برسد لیکن هدف متملق این است که به دنیا برسد.

چه بسا که متملق در ظاهر فروتن باشد لیکن از درون متکبر. نقطه مقابل تواضع، تکبر یا خودبزرگ‌بینی است. تکبر یعنی خود را در برابر دیگران بالاتر دانستن که بدترین شکل آن تکبر در برابر خداوند متعال است. یعنی از نماز و دعا و مناجات روی برتابد یا دستورات پیامبر را که همان دستورات خداست اجرا نکند. برای فرد متکبر تفاوت نمی‌کند که طرف دارای ارزش‌های معنوی باشد یا نباشد.

در میان رذایل اخلاقی هیچ صفتی برتر و خطرناک‌تر از تکبر نیست؛ زیرا انسان متکبر از واقعیت دور افتاده و تنها با خیال و گمان خود زندگی می‌کند. لیکن انسان متواضع عکس آن است؛ یعنی در متن واقعیت قرار دارد و خوبی‌ها و ارزش‌ها را می‌شناسد و به آنها تمکین می‌کند.

انسان متواضع در این حالت گسترش وجودی می‌یابد و هر روز که می‌گذرد به کمالاتش افزوده می‌شود چنانکه امیرالمؤمنین(ع) فرمودند: «کسی که درخت شخصیتش نرم و بی‌عیب باشد (متواضع باشد) شاخ و برگش فراوان گردد (به شخصیتش افزوده شود.» (حکمت ۲۱٤)

لایحه حمایت از کودکان بدسرپرست در ایستگاه پایانی

همدان‌پیام: لایحه حمایت از کودکان و نوجوانان بی‌سرپرست و بدسرپرست با رفع ایرادات شورای نگهبان در کمیسیون اجتماعی مجلس، به ایستگاه پایانی نزدیک شد و با تصویب نهایی این لایحه در صحن علنی مجلس و همچنین شورای نگهبان، بزودی به صورت قانون اجرایی خواهد شد.

لایحه حمایت از کودکان و نوجوانان بی‌سرپرست و بدسرپرست پس از گذشت چند سال و با رفع ایرادات شورای نگهبان سرانجام روز دوم اردیبهشت ماه امسال اشکالات آن در کمیسیون اجتماعی مجلس برطرف شد و برای تصویب نهایی در صحن علنی در دستور کار مجلس قرار گرفت.

لایحه قبلی فرزند خواندگی متعلق به ۳۸ سال پیش بود به همین دلیل شرایط واگذاری فرزند به خانواده‌های متقاضی بسیار سخت انجام می‌شد؛ بنابراین تصویب لایحه جدید حمایت از کودکان و نوجوانان نقش مهمی در تسریع امر واگذاری کودکان بدسرپرست و بی‌سرپرست خواهد داشت.

این لایحه دو بار از سوی شورای نگهبان به دلیل وجود ایراداتی رد شد این نهاد در مرحله اول ۲۱ ایراد و در مرحله دوم نیز ٦ ایراد از آن گرفت و هر دو بار نیز در مجلس از سوی نمایندگان، کارشناسان و متخصصان امر بررسی و اشکالات آن رفع شد و در حال حاضر این لایحه برای ارسال به شورای نگهبان البته بعد از تصویب نهایی در مجلس، آماده شده است.

براساس آمارهای سازمان بهزیستی در حال حاضر ۹ هزار و ۵۰۰ کودک در مراکز و خانه‌های کودک تحت پوشش سازمان بهزیستی نگهداری می‌شوند که در شرایط قبل از تصویب قانون فقط ۱۸ درصد کودکان شرایط داشتن سرپرست دائم و فرزند خواندگی را دارند. در حالی که در صورت تصویب قانون جدید شرایط واگذاری ۵۰ درصد آنان کودکان فراهم می‌شود.

در مجموع سالانه در گذشته فقط حدود یک هزار کودک به خانواده‌های دارای شرایط واگذار می‌شدند اما تصویب قانون جدید این آمار را چندین برابر می‌کند.

نکته مهم لایحه حمایت از کودکان و نوجوانان بدسرپرست و بی‌سرپرست این است که امکان واگذاری کودکان بی‌سرپرست نیز فراهم شده؛ در حالیکه در گذشته اینگونه نبوده است که این موضوع در روند واگذاری کودکان و تسهیل در شرایط واگذاری تأثیر بسیار خوبی خواهد داشت همچنین می‌تواند تحولات زیادی در واگذاری فرزند به خانواده‌ها ایجاد کند.

یک عضو کمیسیون اجتماعی مجلس در گفتگو با مهر، گفت: ایراداتی که شورای نگهبان نسبت به لایحه حمایت از کودکان و نوجوانان بی‌سرپرست و بدسرپرست گرفته بود در جلسه کمیسیون اجتماعی رفع شد و به تصویب نمایندگان رسید.

محمداسماعیل سعیدی افزود: ایرادات شورای نگهبان در چندین مورد شکلی و انشایی و یک مورد نیز در خصوص صدور شناسنامه کودکان بی‌سرپرست و بدسرپرست بود که رفع شد.

سعیدی گفت: براساس رایزنی‌های انجام شده با شورای نگهبان احتمال تصویب نهایی این لایحه وجود دارد اما باید منتظر نظر فقهای این مرجع بمانیم. به گفته وی، لایحه حمایت از کودکان و نوجوانان بدسرپرست و بی‌سرپرست پس از تصویب در صحن به شورای نگهبان ارسال می‌شود و با تأیید نهایی آنان به عنوان قانون اجرایی خواهد شد. به هر حال با رفع ایرادات شورای نگهبان لایحه حمایت از کودکان و نوجوانان بی‌سرپرست و بدسرپرست کم کم برای اجرا آماده می‌شود که امیدواریم شورای نگهبان با تصویب نهایی آن زمینه قانونی شدن و رفع مشکلات فرزند خواندگی و واگذاری کودکان بدسرپرست به خانواده‌های جایگزین را فراهم کند.

افزایش قیمت‌ها منطقی است

همدان‌پیام: رئیس سازمان حمایت از مصرف‌کنندگان و تولیدکنندگان درباره افزایش قیمت برخی کالاها به دلیل تخصیص نیافتن ارز مرجع به آنها گفت: آنچه مهم است و مردم باید به آن توجه کنند این است که ابتدای هر سال کالاها با یک تورم سنواتی همراه هستند.

سید محمدجواد تقوی با تأکید بر اینکه هرجا تغییرات قیمت و افزایش آن مبنای قانونی داشته باشد آن را لحاظ می‌کنیم، خاطرنشان کرد: ولی در سال جاری با توجه به تغییرات اعمال شده در راستای اختصاص ارز مبادله‌ای به یکسری کالاها ما دقیقاً برنامه نظارت را معطوف بر این کالاها می‌کنیم.

تقوی با بیان اینکه گرانی در حال رخ‌دادن است و به لحاظ شرایط این افزایش قیمت‌ها منطقی است، گفت: ما نظارت را طبق ضابطه دنبال می‌کنیم و در صورت تخلف با متخلفان برخورد می‌کنیم.

افزایش قیمت بنزین تا ۸۵۰ تومان

همدان‌پیام: عضو کمیسیون تلفیق بودجه مجلس با اشاره به افزایش قیمت بنزین به ۸۵۰ تومان برای تأمین درآمد هدفمندی یارانه‌ها در سال جاری گفت: انجام این کار بسته به نظر رئیس جمهور آینده است.

عزت‌ا... یوسفیان‌ملا افزود: دولت سال گذشته از محل اجرای هدفمندی یارانه‌ها تنها توانست بین ۲۳ تا ۲۸ هزار تومان به ازای هر نفر درآمد کسب کند، در حالی که ٤٥ هزار و ۵۰۰ تومان پرداخت می‌کرد، یعنی مابه‌التفاوت این رقم را از جای دیگری می‌پرداخت به همین منظور رقم مصوب کمیسیون تلفیق به پرداخت مستقیم اختصاص پیدا می‌کند تا دولت از جای دیگری آن را تأمین نکند و در صورت امکان، مبلغ جزئی هم از سهم صنعت پرداخت شود.

وی عنوان کرد: بر این اساس قیمت بنزین باید به رقمی حدود ۸۵۰ تومان و گازوئیل به ۲۵۰ تومان برسد تا رقم مصوب کمیسیون تأمین شود. همچنین انجام این کار در ٦ ماه دوم امسال و منوط به نظر رئیس جمهور آینده است.

خودروهای آمریکایی در راه ایران

همدان‌پیام: ورود خودروهای آمریکایی به ایران در حالی این روزها تعجب خیلی‌ها را برانگیخته که به گفته مدیرکل ثبت سفارش وزارت صنعت، معدن و تجارت در صورت اخذ شرایط لازم از سوی نمایندگی مربوط، واردات این خودروها بلامانع خواهد بود.

به گزارش افکارنیوز، به گفته ساسان خدایی هر خودروی خارجی برای ورود به ایران باید چهار مجوز جداگانه را کسب کند و اینکه آمریکایی باشد یا متعلق به کشوری دیگر تأثیری در صدور مجوز واردات آن ندارد.

وی گفت: هر خودروی وارداتی باید مجوز محیط زیست، استاندارد و مصرف سوخت را داشته باشد و علاوه بر اینها نمایندگی خدمات پس از فروش را نیز در کشور به ثبت برساند. با این حال فعلاً مسئولان مربوط از جمله مسعود موحدی، قائم مقام وزیر صنعت در مورد آغاز واردات خودروهای آمریکایی به ایران ابراز بی‌اطلاعی می‌کنند. آنها بر این نکته تأکید دارند که واردات خودروهای با حجم موتور بالای ۲۵۰۰ سی‌سی ممنوع است و فرقی نمی‌کند آمریکایی باشد یا غیر آمریکایی.

شمارس معکوس برای افزایش قیمت شیر، گوشت، شکر و البته دارو!

گوسفند زنده هم دست نیافتی می‌شود

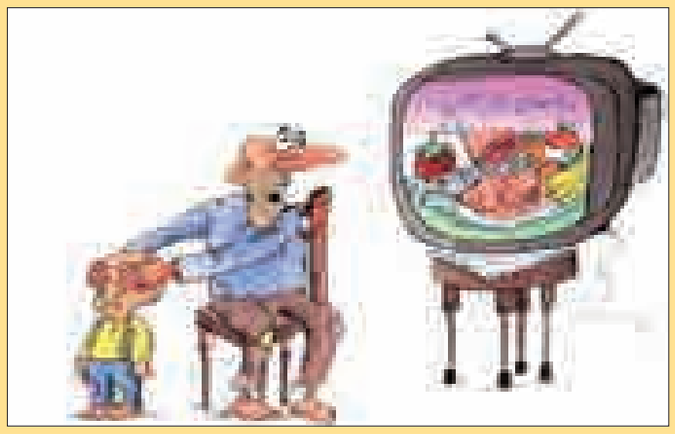

همدان‌پیام: شیر، شکر، گوشت قرمز، مرغ، دانه سویا، ذرت دامی و برنج، شیر خشک صنعتی و گوسفند زنده در چند روز آینده افزایش قیمتی چشمگیر را تجربه خواهند کرد.

بر اساس مصوبه بانک مرکزی، دارو و تجهیزات پزشکی نیز با افزایش قیمت روبه‌رو خواهند شد.

در اردیبهشت که طبیعت زیباترین چهره خود را به نمایش می‌گذارد، اما برای مردم و مصرف‌کننده ایرانی، چنگی به دل نمی‌زند. پس از تلاش بافرجام و نافرجام دولت برای کنترل بازار شب عید، هنوز مدتی نگذشته که بازار میوه، گرانی و افزایش قیمت فوق‌العاده‌ای را تجربه می‌کند؛ گرانی که در آن زمان دلیلش را بسته بودن بازارهای میوه و تره‌بار اعلام کردند، اما بازارها باز شد و خبری از ارزانی نشد که نشد.

به گزارش تابناک، هرچند با آغاز اردیبهشت، گرانی‌ها همچنان ادامه یافته و کالاهایی همچون روغن‌نباتی به دلیل وارد نشدن به بازار کمیاب شد و برخی از مردم آنچه را از قبل در مغازه‌ها مانده بود، از ترس جارو زدند و در انبارهای منازل ذخیره کردند، اما همه اینها باعث نگرانی نبود، بلکه آنچه موجب نگرانی شده، مصوباتی بود که ارز مرجع را از کالاهایی همچون گوشت، شیر، شکر و ماکارونی برمی‌دارد و برای واردات آنها ارز مبادلاتی جایگزین می‌کند؛ فرایندی که باعث گرانی این کالاها در روزهای آینده خواهد شد و بدتر از اینها، حذف ارز مرجع برای دارو و کالاهای پزشکی است.

همچنین خبرآنلاین در این باره گزارش داده است که کالاهای دیگر هم افزایش قیمت چشمگیری را تجربه خواهند کرد. کالاهای اولویت اول وارداتی که تاکنون ارز مرجع دریافت می‌کردند، شامل گوشت قرمز، مرغ، شکر، دانه سویا، ذرت دامی و برنج، شیر خشک صنعتی و گوسفند زنده هستند که بر پایه بخشنامه جدید بانک مرکزی از دریافت ارز مرجع محروم شده‌اند و باید به جای دلار ۱۲۲٦ تومانی با دلار ۲۵۰۰ تومانی وارد شوند.

گوسفند زنده هم که با ارز ۱۲۲٦ تومانی وارد کشور می‌شد، هم‌اکنون باید با بهایی دو برابر وارد شود که این موضوع راه گرانی گوشت گوسفند را نیز هموار خواهد کرد، تا این کالا که از سبد مصرف بسیاری از خانواده‌ها بیرون است، باز هم سطح وسیع‌تری را در حسرت باقی بگذارد.

اما شکر کالای دیگری است که در اولویت نخست واردات قرار دارد و ارز مرجع آن قطع شده و همین موجب می‌شود تا بسیاری از کالاهایی که مواد اولیه آنها شکر است گران شوند؛ شیرینی، شکلات و بسیاری از کالاهای خوراکی به دلیل اینکه یکی از اصلی‌ترین مواد اولیه آنها شکر است با دو برابر شدن هزینه واردات این کالای استراتژیک، افزایش قیمت برای آنها نیز اتفاق خواهد افتاد.

این گزارش در ادامه می‌افزاید، واردات شکر از سال ۱۳۸۵ تا بهمن ۱۳۹۱ نشان می‌دهد که در این سال‌ها، بیش از ٤/۵ میلیارد دلار برای واردات شکر ارز از کشور خارج شده است. اینها همه در حالی است که ایران یکی از واردکنندگان عمده شکر در دنیا به شمار می‌رود و روند واردات نشان می‌دهد که در پایان سال ۱۳۹۱ در بین سه واردکننده عمده شکر در دنیا قرار گرفته است.

اما در یازده ماه منتهی به پایان بهمن ماه ۱۳۹۱، معادل یک میلیون و ۱۰۳ هزار تن شکر توسط بخش خصوصی و ٤۵۵ هزار تن توسط دولت وارد شد. نکته جالب این‌که واردات شکر دولتی پس از چند سال دوباره در سال گذشته از سر گرفته شد و این در حالی بود که در سال‌های ۱۳۸۷ تا ۱۳۹۰ دولت واردات شکر انجام نداده بود. همچنین ارزش واردات شکر در یازده ماهه سال ۱۳۹۱ به ۹۸۹ میلیون دلار رسید که نزدیک ۳۲ درصد بیشتر از ارزش کل واردات شکر در سال ۱۳۹۰ بوده است.

در همین حال جمعی از سهامداران شرکت‌های قندی فعال در بورس با نوشتن نامه‌ای سرگشاده خطاب به وزیر صنعت، معدن و تجارت نسبت به رانت گسترده ایجاد شده به دنبال واردات ۱/٦ میلیون تنی شکر با ارز مرجع اعتراض کردند.

همه اینها در حالی است که دولت هنوز اضافه حقوق کارمندان و کارگران را در سال جدید اعمال نکرده است، حال آنکه برخی کالاهای اساسی از ۳۰ درصد تا ٦۰ افزایش قیمت داشته‌اند و این در حالی است که دولت بنا داشت درآمد خود از آزادسازی یارانه‌ها را تا سه برابر افزایش دهد و بهای سوخت را نیز سه تا چهار برابر کند!

نگاه

حذف ارز مرجع کَره و نگرانی کاهش مصرف سرانه شیر

همدان‌پیام: بیشترین حجم اخبار در دو سال گذشته شاید گزارش‌ها و تحلیل‌های بازار مواد غذایی مربوط به شیر بوده است.

مشاور مدیرعامل انجمن صنایع لبنی گفت: البته این موضوع بدیهی است، زیرا شیر کاملترین و مهمترین بخش سبد غذایی مردم را تشکیل می‌دهد و از آنجا که بدون جایگزین است هر گونه تغییر در این حوزه واکنش بخش‌های مختلف مانند دولت، قانونگذاران، تولیدکنندگان، رسانه‌ها و مردم به عنوان مصرف‌کننده نهایی را به دنبال دارد. دولت نیز با اذعان به این جایگاه در دو سال گذشته، تمام تلاش خود را به کار گرفت تا از سرعت افزایش قیمت تمام شده این ماده غذایی مهم بکاهد.

در این راستا سیاست‌های رفع ممنوعیت واردات شیر خشک و نیز تخصیص ارز مرجع برای واردات نهاده‌های دامی و اقلام وارداتی مانند کره باعث شد که بازار شیر کشور در ماه‌های پایان سال ۹۱ از آرامش نسبی برخوردار شود، اما به نظر می‌رسد که این آرامش چندان طولانی نخواهد شد. در حال حاضر شاهد اخذ تصمیمات جدیدی هستیم که به شدت به این آرامش آسیب خواهد زد.

به گفته حسین چمنی، حذف ارز مرجع برای واردات کره خبری است که چند روز گذشته در لابه‌لای تصمیمات جدید دولت و بانک مرکزی به چشم می‌خورد.

از سوی دیگر مسئولان سازمان حمایت به مردم اطمینان می‌دهند که قیمت‌ها در آرامش است.

سؤال این است که آیا مسئولان به عواقب اقتصادی تصمیمات خود در سایر بخش‌ها اندیشیده‌اند؟

به گزارش فارس، به استناد ارقام ارائه شده، دولت هر سال برای کنترل و تثبیت قیمت شیر خام و فراورده‌های آن بیش از ٤ میلیارد دلار هزینه می‌کند. این اعتبار برای واردات علوفه و سایر نهاده‌های دامی از جمله داروهای دامپزشکی و... هزینه می‌شود. آثار این سرمایه‌گذاری در تثبیت قیمت شیر خام در ماه‌های پایانی سال ۹۱ ظاهر شد که هم اکنون نیز ادامه دارد.

از سویی مجموع ارز مرجع اختصاص یافته به واردات شیر خشک صنعتی و کره حیوانی کمتر از ۳۰۰ میلیون دلار یعنی کمتر از ۸ درصد کل هزینه‌های دولت برای تثبیت قیمت در بازار است. اتخاذ سیاست حذف ارز مرجع قطعاً تمامی زحمات و هزینه‌های ٤ میلیاردی دولت در تثبیت قیمت بازار لبنیات را تحت تأثیر قرار داده و موجب بروز تنش قیمتی در بازار شیر خام و به تبع آن قیمت فراورده‌ها خواهد شد.

خبر کوتاه

تعیین شاخص کیفی خودروها تا چند روز آینده

همدان‌پیام: معاون نظارت بر اجرای استاندارد سازمان ملی استاندارد گفت: برای قیمت‌گذاری جدید خودروها باید شاخص کیفیت خودروها مشخص شود که این کار در چند روز آینده توسط سازمان استاندارد انجام خواهد شد.

بهادر کاظمی اظهار داشت: برای تعیین قیمت جدید خودروها باید شاخص کیفیت هر مدل خودرو استخراج شود که برای این کار، روند کیفیت خودروها توسط سازمان استاندارد رصد می‌شود.

به گزاش فارس، وی توضیح داد: برای تعیین شاخص کیفیت خودروها بررسی‌های لازم از طریق شرکت بازرسی و کیفیت، گزارش‌های حاصل از خطوط تولیدی و نمونه خودروهای خریداری شده از سطح بازار توسط سازمان استاندارد انجام خواهد شد و کیفیت خودروها نیز در طی مسیر و پس از پیمایش، مورد ارزیابی قرار می‌گیرد.

ضرورت ایجاد بیمه‌نامه مستقل زلزله

همدان‌پیام: کاهش ریسک و خسارت‌های ناشی از زلزله مستلزم همکاری دو بخش دولتی و خصوصی از طریق ایجاد بیمه‌نامه‌های مستقل زلزله است.

پژوهشکده بیمه با انتشار نتایج طرح پژوهشی تدوین بیمه‌نامه زلزله به ارائه مدل کاربردی در بررسی نقش بیمه در بهبود کیفیت ساختمان پرداخته است و نکات حائز اهمیتی را در زمینه بیمه زلزله مورد تأکید قرار می‌دهد.

در این طرح پژوهشی، آمده است: با وجود زلزله‌های متعدد متأسفانه در کشور بیمه‌نامه‌های مستقل زلزله وجود ندارد و آنچه هم‌اکنون در شرکت‌های بیمه به عنوان بیمه زلزله ارائه می‌شود، به صورت زیرمجموعه‌ای از بیمه آتش‌سوزی است که تنها نامی از این نوع بیمه را به همراه دارد.

ابنیه‌تاریخی همدان زیر ذره‌بین حفظ و احیا می رود

همدان‌پیام: با نگاهی بر آثار تاریخی به جا مانده از دوره‌های مختلف می‌توان به این مهم دست یافت که این آثار چه در قالب ابنیه تاریخی و چه در قالب اشیای متعدد که گرد گذر ایام را بر خود گرفته‌اند هویتی هستند که مشخصه‌های فرهنگی مردم ایران زمین در لا به لا یه آنها ریشه دوانده است.

امروز حفظ و نگهداری این آثار باارزش تاریخی و فرهنگی، حفظ و صیانت از داشته‌هایی است که اگر از دست بروند دیگر مجالی برای به دست آوردن و تکرار آنها برای بشر امروز نخواهد بود.

در میان این آثار، اما خانه‌ها و ابنیه تاریخی جایگاهی متمایز را به خود اختصاص داده است.

خانه‌ها، کاروانسراها و حمام‌های تاریخی با معماری متمایز خود امروزه تصویری است از روزگارانی که گرچه گذشته‌اند، اما رد پایشان بر پیشانی این ابنیه به جا مانده است و تلاش به منظور احیای این ابنیه در حال حاضر وظیفه‌ای است بر دوش ارگان‌های مرتبط.

کاروانسرای شاه عباسی

مریم مقدم

رئیس هیأت مدیره صندوق احیا و بهره‌برداری از بناها و اماکن تاریخی (یکی از اصلی‌ترین این ارگان‌هاست) با کارشناسان همراه به منظور بازدید از بناهای تحت اختیار صندوق حفظ و احیا به همدان سفر کرد.

احسان ایروانی در گفتگو با همدان‌پیام عنوان کرد: هدف اصلی از این سفر تشکیل کارگروه سرمایه‌گذاری در بناهای تاریخی استان است که بتوان به واسطه آن حفظ و بهره‌برداری ابنیه تاریخی در همدان را بیش از پیش قوت بخشید.

وی گفت: طبق برنامه زمانبندی که تنظیم شده، قرار است کمیسیون‌های مزایده‌ای در زمینه واگذاری بناهای واجد ارزش تاریخی به سرمایه‌گذاران در استان‌ها بپردازند و در همین راستا البته ابعاد ظرفیتی اقتصادی بنا هم مورد بررسی قرار گیرد.

ایروانی بیان کرد: تأکید ما بر این است در کارگروه سرمایه‌گذاری در بناهای تاریخی، شهرداری‌ها و شرکت‌های عمران و مسکن و سرمایه‌گذاری‌ها و سازمان نوسازی و بهسازی در کنار میراث فرهنگی به بررسی حفاظت بناهای تاریخی بپردازند.

وی بر حضور شهرداری‌ها در این راستا تأکید کرد و گفت: شهرداری‌ها از جمله سازمان‌هایی هستند که حفظ فرهنگ و کالبد بناهای تاریخی شهرشان مقوله‌ای بسیار مهم در برنامه‌هایشان است، از این جهت آنها می‌توانند بازوی توانمندی در راستای حفظ ابنیه تاریخی در شهر باشند.

وی در ادامه یادآور شد: در حال حاضر بناهای تاریخی حمام قلعه، حمام حاجی، کاروانسرای فرسفج تویسرکان، کاروانسرای تاج‌آباد و خانه اقتداری استان همدان از جمله ابنیه تحت اختیار صندوق حفظ و احیای کشور هستند. اما گویا در استان همدان بالغ بر ۱۵ بنای تاریخی وجود دارد که قرار است در آینده نزدیک از سوی کارگروه سرمایه‌گذاری مورد بررسی قرار گیرد تا بتواند برای تغییر کاربری سرمایه‌گذار خود را پیدا کند.

مدیرکل میراث فرهنگی، صنایع دستی و گردشگری همدان نیز در این زمینه گفت: صندوق حفظ و احیا برند مناسب در توسعه گردشگری استان‌هاست؛ چراکه با حفظ و احیای بناهای تاریخی و جذب سرمایه‌گذار و تغییر کاربری بناهای دارای ارزش تاریخی میزان اشتغالزایی و درآمد در حوزه گردشگری متحول خواهد شد.

علیرضا ایزدی اظهار داشت: این صندوق قادر است بناهایی که تغییر کاربری داده و نحوه بهره‌برداری آنها تغییر کرده است را مورد حفظ و حراست قرار دهد.

وی به حمام تاریخی قلعه اشاره کرد و گفت: این بنای تاریخی که از جمله نخستین بناهای تحت حفاظت صندوق حفظ و احیا در استان است، در بازدید اخیر مسئولان کشوری از لحاظ نوع کاربری، ایجاد اشتغال و حفاظت بنا مورد توجه قرار گرفت.

ایزدی در ادامه افزود: در حال حاضر بنایی همچون کاروانسرای فرسفج از جمله بناهای تاریخی و مرمت شده است که ما پیشنهاد می‌دهیم این بنا پس از جذب سرمایه‌گذار و تغییر کاربری به عنوان مکان اقامت و پذیرایی از گردشگران در تویسرکان در نظر گرفته شود.

وی تأکید کرد: تمام هویت ما همین ابنیه‌هایی است که از دوران مختلف تاریخی برای نسل‌های امروز و آینده مانده است و حفظ و نگهداری این آثار وظیفه‌ای خطیر است.

ایزدی توجه مسئولان صندوق حفظ و احیا را به بناهای تاریخی همدان فرصتی دانست که می‌تواند با تغییر کاربری تعریف شده بناهای تاریخی در حالی که حفاظت و حراست می‌شوند به یک فضای خاص با کاربری متمایز تبدیل کند.

وی بیان کرد: حفظ این ابنیه تاریخی اخوت میان نسل‌های امروز و دیروز را محکم‌تر می‌کند و باعث می‌شود میراث ایرانیان تا همیشه ماندگار باشد.

گفتنی است؛ صندوق احیا و بهره‌برداری از اماکن تاریخی و فرهنگی اوایل سال ۱۳۸٦ تشکیل شد و بنا به گفته مدیرعامل این صندوق، صندوق احیا و بهره‌برداری سهم بسزایی در توسعه میراث فرهنگی، تبیین ویژگی‌های اقتصاد فرهنگی در تحقق چشم‌انداز ۲۰ ساله گردشگری دارد.

لطفاً پس از پرکردن فرم زیر آن را به شماره ۸۲۷۹۰۱۳-۰۸۱۱ فکس نمائید.

روزنامه همدان پیام

فرم اشتراک ۱۳۹۲

نام سازمان/ اداره/ فروشگاه: ..... نام مسئول: .....

آدرس: .....

کدپستی: ..... صندوق پستی: .....

شماره تماس: ..... تعداد نسخه اشتراک .....

مدت اشتراک / تعرفه (برای یک نسخه):

۱. یکساله ☐ ۲. شش ماهه ☐ ۳. سه ماه ☐

توجه: در صورت عدم دریافت اشتراک با شماره تلفن ۸۲۶۴۴۳۳ تماس حاصل نمائید.

مهر و امضاء متقاضی

توجه: در صورت درخواست اشتراک اینترنتی با شماره ۸۲۶۴۴۳۳ - ۰۸۱۱ تماس حاصل نمائید.

آدرس: همدان، ابتدای خیابان مهدیه، روبروی دبیرستان شریعتی، ساختمان پیام صندوق پستی: ۶۶۶-۶۵۱۵۵ نمابر: ۸۲۷۹۰۱۳-۰۸۱۱

با تکمیل و ارسال فرم به آدرس دفاتر روزنامه در سراسر استان و یا نمابر به شماره ۸۲۷۹۰۱۳-۰۸۱۱ همدان پیام را با ضمائم آن دریافت نمائید.

با یک تماس، مشترک روزنامه همدان پیام شوید

با آرزوی سالی سرشار از موفقیت و شادکامی به اطلاع خوانندگان عزیز می‌رساند برای دریافت تعرفه آگهی گزارش ویژه و هزینه اشتراک همدان پیام به یکی از روشهای زیر اقدام فرمائید.

۱- تماس تلفنی با شماره تلفن ۸۲۶۴۴۳۳-۰۸۱۱ برای اعلام شماره نمابر خود به منظور دریافت فرم اشتراک یا تعرفه از طریق نمابر یا پستی

۲- ارسال ایمیل با عنوان درخواست تعرفه به آدرس eshterak@hamedanpayam.com

۳- ارسال پیامک با عنوان "اشتراک" به همراه آدرس دقیق به شماره ۱۰۰۰۶۰۶۶ برای دریافت از طریق پیک رایگان تا ۴۸ ساعت

۴- مراجعه حضوری به دفتر مرکزی روزنامه به آدرس: همدان، میدان شریعتی، ابتدای خیابان مهدیه، روبروی دبیرستان شریعتی، ساختمان پیام، واحد ۷ بخش اشتراک

۵- شهرستان‌ها و مراکز بخش‌ها مراجعه به دفاتر نمایندگی به آدرس‌های زیر:

- ملایر: میدان امام (ره) ، خیابان شهدا ، نرسیده به میدان زندیه، بن‌بست زنداکبری، ساختمان بنا برج، طبقه اول، واحد ۱ سرپرست: آقای قاسمی‌هنر همراه: ۰۹۱۸۳۱۴۳۰۷۸ دفتر: ۲۲۵۲۲۰۰ - ۰۸۵۱
- نهاوند: خیابان دانش، مجتمع فرهنگی و هنری امام خمینی (ره) طبقه همکف سرپرست: آقای بحیرایی همراه: ۰۹۱۸۵۰۰۰۰۶۷ دفتر: ۳۲۲۴۰۸۶-۰۸۵۲
- تویسرکان: دفتر مرکزی تلفن: ۸۲۶۴۴۳۳-۰۸۱۱
- کبودراهنگ: میدان امام (ره)، ابتدای خیابان امام (ره) ، نبش کوچه گلهای ۴، ساختمان همدا ن پیام سرپرست: خانم حمیدی همراه: ۰۹۱۸۳۱۹۳۴۹۸ تلفن دفتر: ۵۲۲۰۷۷۰-۰۸۱۲
- بهار: خیابان امام، روبروی مسجد باب‌الحوائج، دفتر روزنامه همدا ن پیام سرپرست: آقای طراوتی همراه: ۰۹۱۸۹۰۴۴۴۳۲ تلفن: ۴۲۲۹۳۲۱-۰۸۱۲
- رزن: مجتمع فرهنگی و هنری اندیشه طبقه سوم سرپرست: آقای قدیمی همراه: ۰۹۱۸۳۱۶۷۰۱۰ دفتر: ۶۲۲۶۹۰۴-۰۸۱۲
- گل‌تپه: خیابان شهید مرتضی مطهری ساختمان بخشداری سرپرست: خانم رفیعی همراه: ۰۹۱۸۵۴۷۵۷۲۳ دفتر: ۵۷۲۳۸۰۸-۰۸۱۲
- اسدآباد: دفتر مرکزی تلفن: ۸۲۶۴۴۳۳-۰۸۱۱
- لالجین: سرپرست: آقای رجبی راغب همراه: ۰۹۱۸۹۰۸۵۵۱۴ تلفکس: ۴۵۲۵۵۵۵-۰۸۱۲
- صالح آباد: بلوار بهشتی، بلوار ولایت جنب اداره برق سرپرست: خانم ابراهیمی همراه: ۰۹۱۸۳۱۹۱۴۴۲ تلفکس: ۴۴۲۴۲۲۴-۰۸۱۲
- فامنین: دفتر مرکزی تلفن: ۸۲۶۴۴۳۳-۰۸۱۱
- شیرین‌سو: خیابان شهدا سرپرست: آقای طاقتی احسن همراه: ۰۹۱۸۳۱۴۱۹۸۹ تلفن: ۵۳۶۳۶۸۱ -۰۸۱۲
- برزول و گیان: خانم کمالوند همراه: ۰۹۱۸۷۱۰۱۸۶۱
- قهاوند: خیابان امام، روبروی بوستان بعثت آقای رمضانی همراه: ۰۹۱۸۳۱۳۲۶۱۷

نظرات، پیشنهادات و انتقادات خود را در دریافت اشتراک ها با ما در میان بگذارید. تلفن: ۸۲۶۴۴۳۳-۰۸۱۱

خبر

مسابقات انتخابی دو و میدانی پیشکسوتان استان

همدان‌پیام: مسابقات انتخابی دو ومیدانی پیشکسوتان استان زیر نظر هیأت همگانی در ۹ رده سنی در استادیوم قدس برگزار شد.

در گروه سنی اول زاهد ده‌پهلوان از شهرستان نهاوند، در گروه سنی دوم پاشایی از شهرستان بهار، در گروه سنی سوم کرمانی از نهاوند، در گروه سنی چهارم رسولی از ملایر، در گروه سنی پنجم سید حسن حسینی از همدان، در گروه سنی ششم رحمانی از همدان، در گروه سنی هفتم غلامرضا رضایی از همدان و در گروه سنی هشتم رحیم سعیدزاده به عنوان نفرات برتر انتخاب شدند.

دوچرخه‌سواران استان در سوپر لیگ

همدان‌پیام: تیم دوچرخه‌سواری استان با ۱۳ رکابزن در مسابقات سوپر لیگ شرکت کرد.

دوچرخه‌سواران همدانی در سه بخش دانهیل و کرانس کانتری بزرگسالان و نیز کراس کانتری جوانان در این دوره از مسابقات که در تهران برگزار می‌شود، شرکت کردند.

تیم ٤ نفره دوچرخه‌سواری باشگاه مقاومت همدان را در رشته دانهیل بزرگسالان شاهین مرتضایی، محمد پذیره، سید محمد حسینیان و هومن آرین و تیم ۸ نفره کراس کانتری نیز سید امیر جمالی، محمد سیفی، کمال فرزاد و حامد سیفی‌کار در رده سنی جوانان و علیرضا سیف، کسری غیاثی، امین ا... نارویی، حمیدرضا فقیهی و سجاد سیف در رده سنی بزرگسالان به مربیگری بهزاد نادری در این رقابت‌ها شرکت کرد.

تازه‌ها

تولید دستگاه برش نسج سخت دندان

همدان‌پیام: محققان ایرانی نخستین بار موفق به طراحی و ساخت دستگاه برش CNC یا دیسکت گرد الماسه به منظور تهیه مقاطع میله‌ای شکل از مواد مختلف شدند.

این دستگاه به منظور برش‌های دقیق نسج‌های سخت دندانی با دقت میلی‌متری و آزمون‌های میکرونی طراحی و ساخته شده است.

نمونه مشابه این دستگاه که به صورت دستی است، در انحصار برخی از کشورهای اروپایی و آمریکایی است و در حال حاضر به دلیل شرایط سیاسی امکان وارد کردن این دستگاه‌ها به کشور وجود ندارد، دستگاه ساخته شده علاوه بر دقت برش بالا نسبت به مشابه خارجی، به دو روش خودکار و دستی نیز قابلیت استفاده دارد.

به گزارش مهر، برای طراحی و ساخت این دستگاه ۱۹۰ میلیون ریال هزینه شده است که این میزان کمتر از یک دوم نمونه‌های مشابه خارجی است.

کشف نخستین ستاره بازنشسته

همدان‌پیام: ستاره‌شناسان موفق به شناسایی نخستین ستاره بازنشسته شناخته شده در جهان شدند که از صفحه غبار و سیستم سیاره‌ای برخوردار است.

ستاره‌شناسان با استفاده از رصدخانه هرشل توانسته‌اند پرتوهای درخشان اطراف ستاره «کاپا تاج شمالی» را کنار بزنند که نشانگر وجود یک صفحه غبار است. این ستاره که با تفاوت ۱/۵ جرم خورشیدی، کمی از خورشید سنگین‌تر است، حدود ۲/۵ میلیارد سال سن داشته و در فاصله حدود ۱۰۰ سال نوری از زمین قرار دارد.

به گزارش ایسنا، بر اساس مشاهدات زمینی، این ستاره از یک سیاره غول‌پیکر با جرم حدود دو برابر سیاره مشتری برخوردار است که در فاصله‌ای معادل کمربند سیارکی منظومه شمسی از ستاره خود می‌گردد. سیاره دوم مورد تردید است و جرم آن محدود نیست.

درخواست همدان برای میزبانی جام جهانی اسکی

همدان‌پیام: در صورت پذیرش میزبانی ایران از سوی فدراسیون جهانی اسکی، همدان میزبان مسابقات جام جهانی اسکی روی چمن در پیست اسکی تاریکدره خواهد شد.

مدیرکل ورزش و جوانان استان گفت: رقابت‌های جام جهانی اسکی چمن در سال جاری در صورت پذیرش میزبانی ایران از سوی فدراسیون جهانی در همدان برگزار می‌شود و تمهیدات لازم برای اجرای مطلوب این مسابقات اتخاذ شده است. سیدعبدی افتخاری اضافه کرد: این رقابت‌ها همه ساله به میزبانی پیست‌های دیزین و شمشک برگزار شده اما امسال با همکاری نزدیک اداره ورزش و جوانان استان با فدراسیون اسکی، پیست تاریکدره همدان برای نخستین بار میزبان رقابت‌های جام جهانی خواهد بود.

وی بیان داشت: پیست اسکی روی چمن تاریکدره همدان سه هکتار وسعت دارد و چمن یکدست و طبیعی این پیست مهیای میزبانی تابستانه جام جهانی است. مدیرکل ورزش و جوانان همدان خاطرنشان کرد: امکانات بسیار مناسبی در پیست اسکی تاریکدره داریم که مورد تأیید بین‌المللی فدراسیون اسکی کشور است و توانایی میزبانی باشکوه مسابقات جام جهانی از عهده ورزش استان برمی‌آید.

همایش بزرگ کاراته‌کاران در همدان

همدان‌پیام: رئیس هیأت کاراته همدان گفت: این هیأت با بهره‌گیری از نیروهای توانمند در بخش‌های مختلف به دنبال ارتقای سطح علمی و قهرمانی کاراته استان در عرصه‌های ملی است.

محمد زنگنه اظهار داشت: خوشبختانه با استفاده از نیروهای جوان، مستعد و با تجربه سعی در برگزاری منظم برنامه‌های هیأت کاراته براساس تقویم سالیانه هستیم و امسال حجم برنامه‌های اجرایی بسیار بالا و گسترده است.

به گزارش ایرنا، وی بیان داشت: برگزاری همایش بزرگ خانواده کاراته را برای نخستین بار در استان همدان برگزار می‌کنیم و در این آیین از تمامی قهرمانان و مربیان تجلیل باشکوه خواهیم داشت.

زنگنه با اشاره به آمادگی استان همدان برای میزبانی رقابت‌های قهرمانی کشور گفت: با فراهم کردن امکانات و شرایط موجود خواهان میزبانی مسابقات نوجوانان، جوانان و امید قهرمانی کشور از فدراسیون کاراته هستیم و در صورت موافقت فدراسیون این مسابقات را تابستان امسال برگزار خواهیم کرد.

بزودی حکم باشگاه شهرداری تبریز اعلام می‌شود

همدان‌پیام: مدیرعامل باشگاه پاس گفت: ارجاع تخلفات جدید باشگاه شهرداری تبریز، زمان اعلام رأی نهایی از سوی فدراسیون فوتبال را به تعویق انداخت.

عبدالحمید رمضانی افزود: نتیجه نشست اعضای فدراسیون فوتبال با توجه به تخلفات جدید باشگاه شهرداری تبریز با تعویق بازی‌های فینال و پلی‌آف لیگ دسته یک فوتبال کشور صدور حکم را به روزهای آینده موکول کرد.

وی اضافه کرد: هم اینک تخلفات جدیدی علیه باشگاه شهرداری تبریز به فدراسیون فوتبال ارجاع شده است و رضا نوراللهی و اصغر کرم‌اللهی دو بازیکن ایرانجوان بوشهر نیز تخلفاتی را به کمیته انضباطی ارائه داده‌اند. رمضانی در ادامه گفت: پیگیری‌ها مبنی بر صدور حکم قطعی را دنبال می‌کنیم و اگر به نتیجه عادلانه در حکم نرسیم قطعاً از طریق فیفا موضوع را پیگیری خواهیم کرد.

همدان می‌تواند پایلوت کشتی جهان شود

همدان‌پیام: رئیس هیأت کشتی استان همدان گفت: کشتی استان با ۱۵ میلیارد ریال اعتبار مورد نیاز می‌تواند سرآمد رده‌های سنی کشور شود و می‌توانیم با پرورش استعدادها، بیشتر اوزان تیم‌های ملی را تصاحب کنیم.

جلال صابریون افزود: اکنون در رده سنی بزرگسالان از قطب‌های اصلی کشور به شمار می‌رویم اما این موفقیت باید در رده‌های سنی پایه نیز شکل بگیرد و تحقق این خواسته نیازمند اعتبارات لازم است.

وی بیان داشت: هیأت رئیسه کشتی استان برنامه‌های متعددی را در راستای ایجاد تحولات اساسی در رده‌های سنی مختلف ورزش کشتی تدوین کرده است که اجرای درست این برنامه‌ها به ۱۵ میلیارد ریال اعتبار نیاز دارد.

صابریون با اشاره به اینکه اجرای طرح آسیا ویژن کشتی برای نخستین بار در سطح قاره کهن در استان همدان تدوین شده است، به ایرنا گفت: با اجرای آیتم‌های موجود در این طرح بزرگ می‌توانیم پایلوت ورزش کشتی جهان شویم.

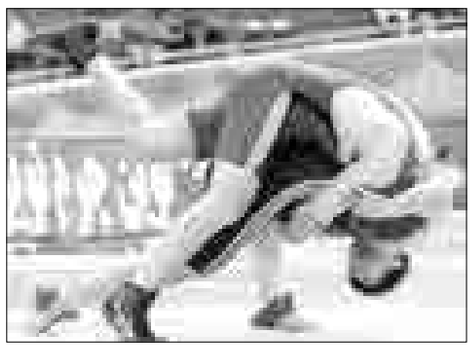

رئیس هیأت کشتی استان با قدردانی از رویکرد حمایتی علی‌محمد آزاد، استاندار همدان به ورزش کشتی اظهار داشت: استاندار همدان در نشست اخیر با اعضای هیأت کشتی با انتقاد از مدیران برخی کارخانه‌های همدان که به رغم درآمد خوب، به ورزش و مسائل این استان توجه ندارند، تأکید داشت که مانند استان‌های دیگر زمینه مشارکت صنایع و کارخانه‌های تولیدی در ورزش ایجاد شود.

وی خاطرنشان کرد: استاندار همچنین با بیان اینکه در فوتبال استان این اتفاق افتاده است و باور بر این است که تیمی که توسط بخش خصوصی حمایت می‌شود راه را راحت‌تر دنبال خواهد کرد در کشتی نیز باید به فکر استفاده از مشارکت بخش خصوصی برای تیمداری بود.

صابریون در ادامه گفت: برگزاری مطلوب لیگ‌های شهرستانی، استانی و حضور در لیگ‌های دسته یک و برتر کشور، استمرار اردوهای آماده سازی، میزبانی اردوهای تیم ملی و قهرمانی کشور، برگزاری دیدارهای چند جانبه با تیم‌های قدرتمند داخلی و خارجی، حمایت از مربیان در استعدادپروری و حضور موفق در میادین مختلف ورزشی از جمله برنامه‌هایی است که می‌توان با سرمایه‌گذاری مناسب به بهترین شکل ممکن دست یافت.

وی با اشاره به اینکه استاندار همدان نگاه مثبت به حضور در رقابت‌های لیگ برتر و دسته یک کشور دارد، گفت: امسال سعی بر حضور قدرتمند در رقابت‌های لیگ برتر کشور است.

وی با مقایسه وضعیت کشتی استان همدان با استان مازندران، گفت: استان همدان به رغم محدودیت‌ها و نبود مسابقات فراوان همچون استان مازندران، ظرفیت بالایی در کشتی دارد؛ به طوری که مدال‌های ما در مسابقات از مازندران بیشتر بوده و تعداد ملی‌پوشان همدانی در تیم‌های ملی بیشتر از مازندران است.

صابریون تأکید کرد: با این حال سطح انتظارات مردم از کشتی بیشتر از این است که برای پاسخ به آن همکاری تمامی دستگاه‌ها با هیأت کشتی لازم است.

نشست تیم الوند و مسئولان استان پشت درهای بسته

همدان‌پیام: شب گذشته بازیکنان، مربیان و مدیران باشگاه الوند همدان در ضیافت شامی میزبان مدیران و مسئولان ارشد استان بودند. تیم فوتبال الوند که در رقابت‌های لیگ دسته اول کشور نتایج قابل قبولی کسب کرد و علی‌رغم شایستگی از صعود به لیگ برتر بازماند به منظور تقدیر و تجلیل از بازیکنان خود و برخی از زحمتکشان در ضیافت شامی از نمایندگان مجلس و مدیران ارشد استان دعوت کرد تا ضمن حضور در مراسم تجلیل استراتژی آینده الوند را نیز ترسیم کنند.

شنیده شد که برخی از میهمان از میزبان خواستند تا این ضیافت بدون حضور خبرنگاران برگزار شود تا از خبری از بحث‌های به وجود آمده به بیرون درز نکند.

الوندی‌ها بارها از مسئولان خواهان تسهیلات ویژه شده‌اند و معتقدند که برای آینده‌نگری تیم الوند این تسهیلات و سرمایه‌گذاری نیاز است. آنها از کمک مستقیم مقامات استان پرهیز می‌کنند و خواهان سرمایه‌گذاری ریشه‌ای هستند.

به دلیل حضور نداشتن خبرنگاران از بحث‌های به وجود آمده در این ضیافت اطلاعی نداریم اما در مجموع امیدواریم تصمیمات برای سربلندی ورزش استان گرفته شود.

خبر

در لیگ قهرمانان اروپا

بارسا و رئال در آلمان تحقیر شدند

همدان‌پیام: مرحله نیمه‌نهایی رقابت‌های لیگ قهرمانان اروپا با ثبت دو نتیجه غیرقابل باور مرحله رفت خود را پشت سر گذاشت.

در این رقابت‌ها دو تیم بارسلونا و رئال مادرید اسپانیا که از تیم‌های قدر و مدعی کسب عنوان قهرمانی بودند در خاک آلمان به سختی تحقیر شدند تا امیدهای کمرنگی در بازی برگشت داشته باشند.

تیم فوتبال بارسلونا با کلکسیونی از ستاره‌هایش در ورزشگاه آرنامونیخ شکست سنگینی را پذیرفت تا خاطره این شکست سال‌ها در اذهان کاتالان‌ها باقی بماند. بارسلون در برابر فوتبال روان و بی‌نقص بایرن‌مونیخ حرفی برای گفتن نداشت و ٤ بار تسلیم مهاجمان این تیم شد.

با این شکست بارسا کار سختی در بازی برگشت دارد و باید با اختلاف ۵ گل به پیروزی برسد که بعید به نظر می‌رسد.

اما دیگر تیم پرستاره اسپانیایی نیز راه بارسا را دنبال کرد و مثل این تیم در آلمان تحقیر شد تا اسپانیایی‌ها هفته تلخی را سپری کنند. رئال مادرید در مصاف با بورسیا دورتموند شب تلخی را سپری کرد و ۱-٤ شکست خورد تا عملاً شانسی برای بازی برگشت نداشته باشد.

دو تیم آلمانی حالا در یک قدمی برگزاری یک فینال تمام آلمانی هستند. هرچند بازی‌های برگشت این هفته در جهنم نیوکمپ و سانتیاگوبرنابئو برگزار می‌شود و آلمانی‌ها شب سختی را مقابل هواداران تیفوسی بارسا و رئال پیش رو دارند اما نتایج سنگین به دست آمده کار باشگاه‌های اسپانیایی را سخت و غیرممکن کرده است؛ هرچند رئال به لطف تک گل رونالدو امیدهای کمرنگی برای جبران دارد.

در فوتبال اروپا هیچ چیز قابل پیش‌بینی نیست و علی‌رغم شکست سنگین بارسا و رئال احتمال اینکه در نیوکمپ و سانتیاگوبرنابئو نیز نتایج عجیبی رقم بخورد وجود دارد.

گوناگون

goonagoon@hamedanpayam.com

تبدیل شکر به نفت

همدان‌پیام: دانشمندان موفق به تولید نوعی باکتری شده‌اند که می‌تواند سوخت زیست دیزلی تولید کند.

محققان باکتری E. coli را با تغییرات ژنتیکی به شکلی ارائه کرده‌اند که می‌تواند شکر را به نفتی تبدیل کند که تقریباً شبیه سوخت دیزلی متعارف است.

گروه تحقیقاتی اظهار داشتند که اگر بتوان این فرآیند را توسعه داد، این سوخت مصنوعی می‌تواند جایگزین بادوامی برای سوخت فسیلی باشد.

ایده اصلی این تحقیقات این است که شرکت‌های اتومبیل‌سازی، مصرف‌کنندگان و فروشندگان سوخت حتی به این تغییر توجه نکنند و این باکتری به بخش دیگری از چرخه تولید سوخت تبدیل شود.

در حال حاضر کشورهای سراسر جهان فشاری را برای استفاده از سوخت‌های زیستی احساس می‌کنند.

بخش‌هایی از این مواد (بین ۵ تا ۱۰ درصد) باید پیش از استفاده در اکثر موتورها با نفت خام مخلوط شود.

این در حالی است که سوخت تولید شده

از باکتری تغییر یافته E. coli متفاوت است.

به گزارش مهر، محققان با حمایت شرکت نفتی شل و شورای زیست فناوری و علوم زیست‌شناسی بریتانیا برای تولید این سوخت از تغییر باکتری E. coli استفاده کردند که معمولاً شکر جذب می‌کند و به چربی تبدیل می‌شود.

این گروه با استفاده از این بیولوژی مصنوعی مکانیسم سلولی این باکتری را تغییر دادند تا شکر به ملکول‌های سوخت مصنوعی تبدیل شود.

آنها با تغییر ژن‌های این باکتری توانستند آن را به کارخانه تولید سوخت تغییر دهند.

گفته شده است که ۱۰۰ لیتر از این باکتری یک قاشق چایخوری سوخت تولید می‌کند.

این تیم تحقیقاتی به دنبال بررسی این موضوع است که آیا این باکتری می‌تواند سایر محصولات را چون ضایعات انسانی و حیوانی به سوخت تبدیل کند یا خیر؟

کوچکترین کبد انسانی ساخته شد

همدان‌پیام: یک شرکت طراحی بافت انسانی در گامی رو به جلو برای به واقعیت پیوستن تولید کبدهای آزمایشگاهی، موفق به تولید کوچکترین کبد انسانی با استفاده از چاپگر سه بعدی حاوی سلول‌های زنده شد.

کبدهای کوچک تولید شده توسط شرکت Organovo در سان‌دیگو تنها نیم میلی‌متر عمق و چهار میلی‌متر مساحت داشته، اما قادر است بیشتر عملکردهای یک کبد واقعی را اجرا کند.

برای ساخت این کبدها، یک چاپگر حدود ۲۰ لایه از سلول‌های کبدی و ستاره‌ای را که دو سلول اصلی کبد هستند، تولید می‌کند. همچنین سلول‌هایی از پوشش داخلی رگ‌های خونی نیز به این بافت اضافه می‌شوند که در نهایت شبکه ظریفی از کانال‌هایی را برای تأمین مواد مغذی و اکسیژن لازم در سلول‌های کبد ایجاد کرده و بافت را تا پنج روز یا بیشتر زنده نگه می‌دارند.

این سلول‌ها از بافت یدکی برداشته شده در عمل‌های جراحی و نمونه‌برداری‌ها به دست آمده‌اند.

تاکنون کبدهای چاپی با یک یا دولایه ساخته می‌شدند که تنها برای دو روز دوام آورده و از طیف عملکردی مشابه میکرودیسک‌ها برخوردار نیستند.

به گزارش ایسنا، ساختار و عملکرد واقعی این ریزکبدها، آنها را به پیش‌بینی‌کنندگان خوبی برای سمی بودن داروها و دیگر مواد تبدیل می‌کند. آنها قادر به تولید پروتئین کبدی آلبومین هستند که حجم خون را افزایش داده و هورمون‌ها، نمک و دارو را به بدن پخش می‌کند.

این کبدها همچنین قادر به تولید کلسترول که چربی را در جریان خون حمل کرده و آنزیم‌های اصلی سم‌زدایی موسوم به سیتوکروم P٤٥٠s که داروها را در کبد متابولیزه می‌کنند، هستند.

هدف نهایی این شرکت تولید ساختارهای مناسب برای پیوند به انسان است که در حال حاضر با مشکل چاپ شبکه‌های انشعاب‌دار بزرگتر رگ‌های خونی برای اغذیه چنین اندام‌هایی روبه‌رو است.

جدول ۱۷۶۸

افقی:

۱- جنگ و جدال - میراث مرده - از حروف یونانی ۲- رانمن ۳- سرب - پایان نامه - ضمیر خارجی - بی خطر ٤- اثر رطوبت - تیم - ضربه سر ۵- بخار دهان - جرات - عقل و خرد ٦- پسر خواندگی - آسایش و رفاه - دوستان خاموش! ۷- دقیقه فوتبال - دانه خوشبو - معیار - نخستین انسان ۸- اهلی - داروی ورم ۹- سرپیچی کردن - باقی گذاشتن - حرف تعجب - زمخت ۱۰- سم و زهر - وسیله پرتابی ورزشی - ترو تازه ۱۱- آتش - کالا - کلمه شگفتی ۱۲- حرف نداری - لایشتاک - قورباغه درختی ۱۳- لوله تنفسی - دویار هم قد - ساز شاکی - پیشنهاد ١٤- از اثرهای معروف حسین مدنی ۱۵- گهواره - هم پیشه - رنگ آمیزی شده

عمودی:

۱- بلدرچین - چهره پرداز - سر انگشتان ۲- زمزمه کردن - شامه نواز - خشکی - قانون مغولی ۳- ابزار احتیاطی - میوه جالیزی - کشور خوشبخت ٤- حرف آخر انگلیسی - حیوان مفید - واحد والیبال - آب روستایی ۵- روز عرفه - از القاب حضرت فاطمه (س) - مردان سیاسی ٦- گوشه گیر - ناچار و ناگزیر - سگ ماده ۷- موسیقی مرثیه - سگ بیمار - اندازه چیزی - پایتخت ایتالیا ۸- آخر چیزی - پارسنگ ترازو - زندانیان - ورود غیرمجاز رایانه ای ۹- علامت مفعولی - از اسامی خانمها - شانه - آخرین توان ۱۰- خدمتکار زن - از حروف یونانی - حیوانی که در آتش نمی سوزد ۱۱- کنج و زاویه - ولگرد و مفتخور - زن بی شوهر ۱۲- سرای محبت - سیخ آهنی - معلق - زهر ۱۳- زمین دور از آب - عجول - پایتخت یونان ١٤- بند چرمی - ناپسند - آش - سازگاری ۱۵- آتی - کج و خمیده - فروتنی و تواضع

حل شماره قبل

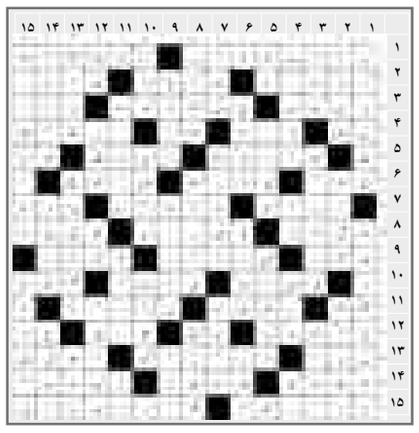

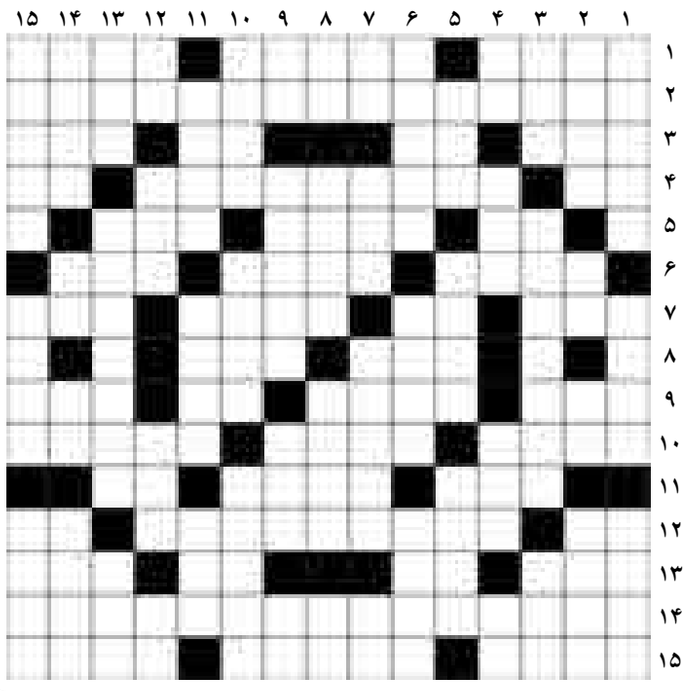

عطارباشی

جای پای استرس بر پوست

همدان‌پیام: هیچ یک از متخصصان پوست و مو منکر آن نمی‌شوند که استرس و اضطراب‌های روحی و روانی می‌تواند تبعاتی چون کاهش شدید وزن، پایین آمدن منابع مغذی موجود در بدن و ریزش موی منطقه‌ای را به دنبال داشته باشد. مهمتر از آن استرس می‌تواند عامل تشدید یا بروز برخی از بیماری‌های حاد و جدی پوستی باشد.

واقعیت آن است که ریزش موی منطقه‌ای به دنبال یک دوره پراسترس اتفاق می‌افتد، اما این مشکل در صورتی که طاسی در فرد جنبه ژنتیک نداشته باشد، پس از گذراندن دوران استرس، رفع می‌شود.

از سوی دیگر استرس می‌تواند به تشدید یا آشکار شدن برخی از بیماری‌های پوستی نهفته منجر شود که شایع‌ترین آنها پسوریازیس (بیماری پوستی مزمن خودایمنی که باعث افزایش سرعت چرخه رشد سلول‌های پوست می‌شود)، لوپوس (بیماری سیستم ایمنی بدن است که می‌تواند قسمت‌های مختلفی مانند پوست، مفاصل، قلب، ریه، خون، کلیه‌ها و مغز را درگیر کند)، کهیر، حساسیت‌های پوستی و لیکن پلان (بیماری شایع پوست و مخاط) است.

استرس، عامل بروز یا تشدید آلرژی پوستی

افراد زیادی هستند که هنگام بروز عصبانیت، ناراحتی و اضطراب علائمی چون کهیر، خارش و آلرژی‌های پوستی را بروز می‌دهند. چنین تظاهراتی به این معناست که اگر بیمار مبتلا به اگزما یا حساسیت پوستی دچار استرس شود، بیماری او بیش از پیش شعله‌ور خواهد شد.

بر این اساس متخصصان پوست به تمام افرادی که در برخورد با استرس دچار حساسیت، کهیر یا حتی آکنه می‌شوند، توصیه می‌کنند برای مدتی و تا خارج شدن از شرایط استرس از خوردن خوراکی‌های چرب، شیرین و محرک پرهیز کنند.

همچنین این محققان برای کاهش عوارض استرس بر پوست به تمام افراد و بخصوص افراد مستعد بروز آلرژی‌های پوستی یا آکنه توصیه می‌کنند که در همه فصل‌های سال برای کاهش اثرات استرس بر پوست از ضدآفتاب استفاده کنند؛ البته استفاده از ماسک‌های خانگی با استفاده از انواع میوه‌ها نیز در کاهش اثرات استرس بر پوست می‌تواند مؤثر باشد.

استرس دامن ناخن‌ها را هم می‌گیرد

اگر عادت به جویدن ناخن‌هایتان دارید یا هنگامی که عصبی هستید با ناخن‌هایتان روی میز ضربه می‌زنید، بدانید که این کار می‌تواند باعث بدشکل شدن ناخن‌ها و ایجاد خط‌هایی عمودی روی سطح آنها شود.

متخصصان توصیه می‌کنند که این افراد در طول دوران درمان استرس، همیشه ناخن‌های خود را کوتاه نگه دارند تا عادت جویدن و ضربه‌زدن با آنها به مرور زمان از سرشان بیفتد. همچنین ورزش کردن، پرهیز از حمام آب داغ و مرطوب‌کردن پوست اطراف ناخن‌ها می‌تواند تا حد زیادی باعث کنترل استرس و کاهش عوارض ناشی از آن بر ناخن‌ها شود.

به پوست خود کمک کنید

به گزارش سلامت‌نیوز، استرس می‌تواند به افزایش رنگدانه‌های پوست و در نتیجه تیره و کدر شدن آن منجر شود. همین‌طور شادابی و طراوت پوست را با توجه به ضعیف‌کردن سیستم‌های حفاظتی بدن به مخاطره بیندازد، اما ژنتیک، خواب خوب و تغذیه سالم در کنار هم می‌توانند به داشتن پوست و مویی شاداب و سالم کمک کنند و روند پیری پوست را به تعویق اندازند.

استفاده از داروهای موضعی ضد چروک و پیری پوست در دوران پراسترس می‌تواند، کمک‌کننده باشد بخصوص در شرایط استرس جسمی ناشی از کار زیاد، مصرف داروهای آنتی‌اکسیدانی و مولتی ویتامین‌ها بخصوص ویتامین C و E بسیار مؤثر است. البته استفاده از آرام‌بخش‌ها تحت نظر پزشک متخصص نیز گاهی ضروری می‌شود.

روزنامه همدان پیام

شنبه ● ۷ اردیبهشت‌ماه ۱۳۹۲ ● ۱۶ جمادی‌الثانی ۱۴۳۴ ● ۲۷ آوریل ۲۰۱۳
سال نهم ● شماره ۱۷۶۸

روزنامه صبح استان
اجتماعی، سیاسی، فرهنگی، اقتصادی
صاحب امتیاز و مدیر مسئول:
نصرت ا... طاقتی احسن
سردبیر: **یدا... طاقتی احسن**
نشانی: **همدان، ابتدای خیابان مهدیه**
روبروی دبیرستان شریعتی، ساختمان پیام
صندوق پستی: ٦٦٦ - ٦٥١٥٥
تلفن: ٨٢٦٤٤٣٣ (ویژه) سردبیر: ٠٩١٨٣١٥١٤٣٧
نمابر: ٨٢٧٩٠١٣ آگهی: ٨٢٦٤٤٣٣
لیتوگرافی و چاپ: **پیام رسانه** (٨٢٧٤٠٨٢ - ٠٨١١)

پیام تاریخ تمدن و فرهنگ مادستان

کاریکاتور

صعود استقلال، حذف الریان قطر!
طرح: فارس - محمد کارگر

خبر

تمدید نام‌نویسی بیمه تکمیلی اصحاب فرهنگ، هنر و رسانه

همدان‌پیام: نام‌نویسی بیمه تکمیلی ویژه اصحاب فرهنگ، هنر و رسانه کشور تا ۱۰ اردیبهشت ماه تمدید شد.

قائم مقام صندوق حمایت از نویسندگان و هنرمندان همدان با اعلام این خبر گفت: به منظور پوشش هرچه گسترده‌تر خدمات بیمه تکمیلی درمان به اصحاب فرهنگ، هنر و رسانه ساکن در شهرها و نقاط دورافتاده کشور مهلت نام‌نویسی تا سه‌شنبه ۱۰ اردیبهشت ماه جاری تمدید شد.

داوود ابوترابی افزود: همه واجدان شرایط و کسانی که از سوی صندوق حمایت از هنرمندان، نویسندگان و روزنامه‌نگاران زیر پوشش بیمه تأمین اجتماعی قرار گرفته‌اند، می‌توانند با مراجعه به دفتر صندوق حمایت از هنرمندان همدان نسبت به نام‌نویسی و بهره‌مندی از بیمه تکمیلی سال ۹۲ اقدام کنند. گفتنی است امسال نیز خدمات متنوع بیمه تکمیلی با حداقل تعرفه که بیش از نیمی از تعرفه را صندوق حمایت می‌پردازد، لحاظ شده است.

اوقات شرعی

اذان ظهر	۱۳:۱۴
غروب خورشید	۱۹:۵۸
اذان مغرب	۲۰:۱۷
نیمه شب شرعی	۰۰:۲۸
اذان صبح فردا	۰۵:۰۰
طلوع خورشید فردا	۰۶:۳۰

آب و هوا

پیش‌بینی وضع هوا:
صاف تا قسمتی ابری گاهی افزایش ابر و وزش باد

شهرستان	همدان	ملایر	تویسرکان	نهاوند	کبودراهنگ	زرین	قاسمیه	فیروزان	اسدآباد	بهار
▲	۱۶	۱۶	۱۶	۱۷	۱۶	۱۵	۱۷	۱۷	۱۵	۱۶
▼	-۲	۲	۲	۱	۰	-۱	۱	۱	۰	۰
☔	۵۰	۵۰	۵۵	۵۰	۵۰	۵۰	۵۰	۵۰	۵۵	۵۰

حکمت

بیشتر کسانی که در آتش داخل میشوند، کبر ورزانند.
پیامبر اکرم (ص)

پایگاه اینترنتی ..... www.Hamedanpayam.com
سامانه پیامک ۱۰۰۰۶۰۶۶

ارتباط با روزنامه..... info@Hamedanpayam.com
Hamedanpeyam@yahoo.com
ارتباط با مدیرمسئول..... modir@Hamedanpayam.com
ارتباط با سردبیر..... sardabir@Hamedanpayam.com
سرویس آگهی..... agahi@hamedanpayam.com
سرویس اشتراک..... eshterak@hamedanpayam.com
چاپخانه پیام رسانه..... litohoma@yahoo.com
chap@hamedanpayam.com

گزارش

آغاز جشن "اردیبهشت تئاتر ایران" از امروز

همدان‌پیام: جشن اردیبهشت تئاتر ایران از ۷ تا ۲۹ اردیبهشت ماه در سراسر کشور برگزار می‌شود و اختتامیه این جشن در استان تهران برپا خواهد شد.

این جشن برای ششمین بار است که در ایران برگزار می‌شود این در حالی است که سالگرد روز جهانی تئاتر پنجاه و یک سال است که هر ساله ۲۷ مارس میلادی مصادف با هفتم فروردین در سراسر دنیا برگزار می‌شود؛ چراکه در سال ۱۹۶۲ میلادی برای نخستین بار انجمن جهانی تئاتر (آی.تی.آی) در هلسینکی فنلاند طرحی را برای بزرگداشت روز جهانی تئاتر ارائه داد و از آن تاریخ تا به امروز، همه ساله در ۲۷ مارس میلادی مصادف با هفتم فروردین ماه هجری شمسی، مراکز ملی انجمن جهانی تئاتر (آی.تی.آی) که متشکل از بیش از یکصد عضو هستند، با برگزاری مراسم مختلفی، این روز را گرامی می‌دارند. اما در ایران به مدت دو دهه این مناسب با عنوان «اردیبهشت تئاتر» در اردیبهشت ماه برگزار می‌شود.

در این زمینه وحید لک، مدیرهماهنگی امور استان‌های مرکز هنرهای نمایشی در گفتگو با سایت ایران تئاتر گفت: طبق برنامه‌ریزی‌های به عمل آمده، استان‌ها زمان تقریبی برنامه‌هایشان را اعلام کرده‌اند. لک ادامه داد: به پاس قدردانی از تلاش و هنرآفرینی هنرمندان فعال حوزه تئاتر، چند سالی است که مراسمی تحت عنوان جشن اردیبهشت تئاتر ایران برگزار می‌شود که این اتفاق با بزرگداشت‌های روز جهانی تئاتر در دنیا مصادف شده است.

وی در ادامه در خصوص برگزاری مراسم اختتامیه تصریح کرد: برنامه‌ریزی کردیم که مراسم پایانی را ۳۰ اردیبهشت ماه در تهران برگزار کنیم.

مدیرهماهنگی امور استان‌ها خاطرنشان کرد: در این جشن بزرگ کشوری که به هر حال مورد استقبال بسیاری از هنرمندان است، بزرگداشت‌هایی صورت می‌گیرد و از فعالان عرصه تئاتر قدردانی و تجلیل به عمل خواهد آمد.

گفتنی است؛ در برنامه‌های اعلام شده تاریخ برگزاری مراسم اردیبهشت تئاتر در استان‌ها مختلف است و این مراسم در همدان ۲۸ اردیبهشت ماه برگزار می شود.

این جشن از۷ تا ۲۹ اردیبهشت‌ماه در سراسر کشور برپا است.

نگاه

نمایشگاه کتاب تهران در ایستگاه ۲۶

همدان‌پیام: آیین افتتاحیه بیست و ششمین نمایشگاه بین‌المللی کتاب تهران با حضور رئیس جمهوری، وزیر فرهنگ و ارشاد اسلامی، نمایندگان مجلس شورای اسلامی و جمعی از فرهیختگان حوزه فرهنگ برگزار می‌شود.

به گزارش جام‌جم آنلاین، رئیس نمایشگاه کتاب با اعلام این خبر گفت: آیین افتتاحیه ساعت ۱۷ در ضلع جنوبی مصلای امام خمینی(ره) برپا خواهد شد.

علی اسماعیلی افزود: در این مراسم از اعضای کمیسیون فرهنگی مجلس شورای اسلامی هم دعوت شده است.

بیست و ششمین نمایشگاه بین‌المللی کتاب تهران از ۱۱ تا ۲۱ اردیبهشت ماه سال ۱۳۹۲ در مصلای امام خمینی(ره) برگزار می‌شود.

بیست و ششمین نمایشگاه بین‌المللی کتاب تهران امسال هم در مصلا برگزار می‌شود و علی اسماعیلی بار دیگر ریاست نمایشگاه را به عهده دارد. نمایشگاه کتاب هر سال در بخش‌های مختلف برگزار می‌شود و ناشران حوزه‌های عمومی، دانشگاهی، کودک و نوجوان و بین‌الملل در نمایشگاه حضور می‌یابند و تازه‌های نشر را ارائه می‌کنند.

فضایی بالغ بر ۸۰ هزار متر مربع متعلق به ناشران داخلی است. کتاب‌هایی که امسال در نمایشگاه عرضه خواهد شد کتاب‌های سه سال اخیر است. تاکنون حضور ۵۹۰ ناشر دانشگاهی، ۱۶۰ ناشر آموزشی و ۱۶۰۰ ناشر خارجی در نمایشگاه کتاب قطعی شده که این آمار تا روزهای پایانی ثبت‌نام افزایش می‌یابد.

یکی از بخش‌های نمایشگاه بخش بین‌الملل است که ناشرانی از کشورهای مختلف به تهران می‌آیند، مکان بخش بین‌الملل امسال تغییر کرده و به ضلع جنوبی خیابان شهید بهشتی منتقل شده است، با این حساب کل مصلا و شبستان امسال به ناشران داخلی اختصاص پیدا می‌کند و ناشران دانشگاهی جای ناشران بین‌الملل را در مصلا خواهند گرفت.

شعار امسال نمایشگاه کتاب «کتاب، چشمه جوشان دانایی» است. یکی از بخش‌هایی که هر سال در نمایشگاه کتاب برگزار می‌شود، بخش ویژه و جانبی نمایشگاه است.

امسال در بخش جانبی نمایشگاه برنامه‌هایی در راستای سالگرد ۱۵ خرداد، سبک زندگی، بیداری اسلامی و نمایشگاه تخصصی فعالیت‌های وزارت ارشاد در مدت چهار سال در دولت دهم برپا خواهد شد تا عملکرد چهار ساله ارشاد در این دولت را به نمایش گذارد.

پنجاهمین سالگرد قیام ۱۵ خرداد یکی از بخش‌های نمایشگاه امسال است و در آن پنجاه سال مبارزات ملت ایران به نمایش در می‌آید. همچنین نشست‌ها و شب‌های شعر «ترنم کلمات» بخش دیگر نمایشگاه امسال است که از سوی دفتر شعر و ادب وزارت ارشاد برپا می‌شود. کارگاه و نشست‌های علمی و فرهنگی که هر ساله شاهد برپایی آنها در قالب سرای اهل قلم هستیم، امسال نیز برپا خواهد شد.

امسال ناشران الکترونیک برای نخستین بار به صورت مستقل در نمایشگاه حضور دارند.

محمد صادق افراسیابی مدیر کمیته نشر الکترونیک نمایشگاه امسال است که این بخش در سه قسمت فروشگاهی، فناوری‌های نوین و فرهنگ سازی برپا خواهد شد.

این بخش به منظور حمایت از مؤسسات و شرکت‌های فعال در حوزه نشر الکترونیک و ترویج مطالعه از طریق نشر الکترونیک و معرفی کارکردهای آن در سطح جامعه برپا خواهد شد.

گروه‌های تئاتر خیابانی در دو نوبت صبح و عصر، به اجرای تئاتر با موضوع کتاب و اهمیت ترویج فرهنگ کتاب و کتابخوانی و همچنین دغدغه‌های این حوزه خواهند پرداخت.

نمایشگاه کتاب سال‌هاست که اردیبهشت برگزار می‌شود. این نمایشگاه امسال نیز حفظ شده است و از ۱۱ تا ۲۱ اردیبهشت عطر کتاب در تهران می‌پیچد.

خبر

مدیرکل فرهنگ و ارشاد اسلامی استان:

برنامه‌های فرهنگی باید به حاشیه شهرها کشیده شود

همدان‌پیام: مدیرکل فرهنگ و ارشاد اسلامی استان در نشست شورای اداری اداره کل فرهنگ و ارشاد اسلامی استان همدان گفت: برنامه‌های فرهنگی و هنری باید به سوی محلات، روستاها و حاشیه شهرها هم کشیده شود تا اثرگذاری بیشتری داشته باشد.

به گزارش روابط عمومی اداره‌کل فرهنگ و ارشاد اسلامی استان همدان، خسرو بیات افزود: فکر و اندیشه، برنامه‌ریزی و پر محتوا شدن برنامه‌ها از جمله اصول کاری فرهنگ و ارشاد اسلامی استان در سال جاری است.

وی ادامه داد: شاخص ما در اجرای برنامه‌های فرهنگی هنری سند بالادستی و چشم‌انداز، برنامه پنجم توسعه و بخشنامه و مقدماتی است که وزارت متبوع عنوان می‌کند.

بیات تأکید کرد: باید با بررسی نقاط ضعف و قوت در اجرای برنامه‌های سال گذشته در تقویت نقاط قوت و از بین بردن نقاط ضعف بکوشیم.

وی به شعار امسال اشاره کرد و گفت: سال گذشته موضوع اقتصاد مقاومتی سرلوحه برنامه‌های فرهنگ و ارشاد اسلامی قرار گرفت و امسال سعی داریم در راستای پیشبرد شعار سال در جهت فرهنگ‌سازی برای تحقق حماسه سیاسی و اقتصادی بکوشیم.

بیات بر پویایی انجمن‌های فرهنگی و هنری استان تأکید کرد و افزود: به‌روز بودن و فعال و همراه بودن انجمن‌ها باعث پیشبرد امور فرهنگی و هنری می‌شود.

کتاب

«خدا کیست؟»

این کتاب تألیف زهره سوزنی است که توسط نشر روزاندیش در همدان انتشار یافته است.

کتاب «خدا کیست» اصول روانشناسی را با اصول الهی تطبیق داده و مواردی را که این روانشناسی از مراجعان خود به عنوان تجارب کاری به دست آورده است به زبانی ساده و شیوا برای همگان بیان نموده است.

در این کتاب به عناوینی چون مروری بر معنوی درمانی، خدا از زبان خدا، قانون زندگی، نیکوکاری از دیدگاه الهی، ثروت، بیماری و ... پرداخته شده است.

نویسنده، کتابت این کتاب را در حالی آغاز کرده است که گویا مدت‌ها به دنبال راهی برای معرفی خدای مهربان خود در نوشتار بوده است و معتقد است گرچه عظمت خداوند نیازی به معرفی ندارد ولی احساس می‌کند مسلمانان به این مقوله در عناوین کتاب خود کمتر از دیگر ادیان مذهبی پرداخته‌اند.

در این کتاب اصول کامل الهی برای خواننده معرفی می‌شود و معتقد است هر انسان کامل باید از خودشناسی به خداشناسی برسد؛ البته باید گفت کتاب «خدا کیست» راهی است برای دستیابی به رشد حقیقی و پیدا کردن خدای درون و کشف اسرار الهی.

ایران و جهان

وزیر ارشاد درگذشت « امیر حسین فردی» را تسلیت گفت

همدان پیام: وزیر فرهنگ و ارشاد اسلامی طی پیامی درگذشت « امیر حسین فردی» ،نویسنده ادبیات انقلاب را تسلیت گفت.

به گزارش مرکز روابط عمومی و اطلاع رسانی در متن پیام سید محمد حسینی آمده است: مردی از تبار علم و تعهد و هنر، رخت به عالم برتر کشید و با بالی شکسته و سینه ای خسته به عالم محاسبات پر کشید؛ که در این عالم آنچه از عملش دیدیم، خدمت بود خدمت!

فردی ! فردی فرد بود. کمتر دیدیم که کسی بر یک مسئولیت, تمام عمر خدمتی خود را سپر ی سازد و به یک میز به طول عمر نظام بسازد.

وزارت فرهنگ و ارشاد اسلامی از مساعدتهای او بی نیاز نبود و او هم از خدمتگزاری دریغ نمی نمود. دریغ که در این تفریغ، ظرف خالی حضورش در ادبیات داستانی این سرزمین پر نخواهد شد و این تفریق به جدائی از چهره ای خدوم و محرومیت از چشمه ای جوشان انجامید.

اگر ادبیات قلمداری را از دست داد این مجموعه علمداری را! امیر حسین فردی ، بی ادعای تاثیر گذاری بود که گذاری شد برای عبور از سیلاب هجمهء ادبیات بی هویت!

خدایش رحمت کند و بر کثرت امثال او بیفزاید!

خاطر نشان می شود امیرحسین فردی نویسنده ادبیات انقلاب و مدیر مرکز آفرینش‌های ادبی حوزه هنری ،عضو هیات نظارت بر کتاب کودک ،عضو شورای خرید کتاب وزارت ارشاد ، عضو هیات مدیره بنیاد ادبیات داستانی ، عضو کمیته ارزشیابی هنرمندان معاونت فرهنگی،دبیر داستان انقلاب،عضو هیات امنای بنیاد ادبیات داستانی و عضو هیات علمی جایزه جلال آل احمد بود

امیرحسین فردی همچنین سردبیر کیهان بچه‌ها ،عضو شورای سردبیری کیهان و از پرسابقه‌ترین نویسندگان انقلاب اسلامی بود. وی عصر روز پنج شنبه دچار مشکل تنفسی شد و در راه انتقال به بیمارستان لقمان درگذشت.

سینما

سینما
قدس:
سالن شماره یک: **رسوایی**
سالن شماره دو: **حوض نقاشی**
کانون پرورش فکری: **آدم آهنی**
بهمن ملایر: **رسوایی**
تویسرکان: **کلاه قرمزی و بچه ننه**

تئاتر

فراخوان سی و دومین جشنواره تئاتر فجر اعلام شد

همدان‌پیام: فراخوان سی و دومین جشنواره بین‌المللی تئاتر فجر منتشر شد.

سی و دومین جشنواره بین‌المللی تئاتر فجر با همت مرکز هنرهای نمایشی وزارت فرهنگ و ارشاد اسلامی، انجمن هنرهای نمایشی و مؤسسه بین‌المللی تئاتر در قالب ۱۳ بخش از ۲۴ دی تا ۱۲ بهمن ماه امسال برپا می‌شود.

به گزارش جام‌جم آنلاین، مرور تئاتر ایران، برگزیدگان تئاتر مناطق، جشنواره جشنواره‌ها، چشم‌انداز تئاتر ایران در سال ۹۳، تئاتر نسل نو، تئاتر ملل، بخش رقابتی تئاتر صحنه‌ای، تئاتر خیابانی، مسابقه نمایشنامه نویسی، مسابقه و نمایشگاه عکس، مسابقه و نمایشگاه پوستر، چهارمین بازار تئاتر ایران و کارگاه آموزشی و نشست‌های تخصصی از بخش‌های سی و دومین جشنواره بین‌المللی تئاتر فجر به شمار می‌روند.

گفتنی است؛ دبیرخانه سی و دومین جشنواره بین‌المللی تئاتر فجر در تهران، خیابان آیت‌ا... طالقانی، قبل از میدان فلسطین، خیابان شهید سرپرست جنوبی، کوچه پارس، پلاک ۵، طبقه سوم واقع شده است.

خبر

آغاز نام‌نویسی دوره جدید عتبات عالیات

هزینه اعزام زمینی به عتبات عالیات ۷۵۰ تا ۹۵۰ هزار تومان است

همدان‌پیام: نام‌نویسی در کاروان‌های دوره جدید اعزام‌های عتبات عالیات آغاز شد، حداقل و حداکثر هزینه اعزام زمینی به عتبات عالیات ۷۵۰ تا ۹۵۰ هزار تومان است.

به گزارش فارس، متقاضیان دوره جدید می‌توانند بر اساس اولویت‌های اعلامی با مراجعه به سایت عتبات عالیات به نشانی www.atabat.haj.ir، در کاروان‌ها ثبت‌نام کنند. با توجه به اینکه مشکلی برای اعزام زائران ایرانی به دوره جدید عتبات عالیات وجود ندارد، همه متقاضیان بدون قرعه‌کشی اعزام می‌شوند.

متقاضیان این دوره از ۲۴ اردیبهشت تا ۱۶ تیرماه امسال به عتبات عالیات اعزام می‌شوند. هزینه‌های اعزام در دوره جدید مانند دو دوره قبلی با ۱۰ درصد کاهش در اعزام‌های زمینی و ۱۵ درصد کاهش در اعزام‌های هوایی همراه است.

هم اکنون حداقل و حداکثر هزینه اعزام زمینی به عتبات عالیات ۷۵۰ تا ۹۵۰ هزار تومان و اعزام‌های هوایی نیز به ترتیب یک میلیون و ۵۰ هزار تا یک میلیون و ۳۵۰ هزار تومان است.