پیام تاریخ، تمدن و فرهنگ مادستان
|ISNN: 2322-4665|

روزنامه همدان پیام

www.HamedanPayam.com

شنبه ● ۲۱ شهریورماه ۱۳۹۴ ● ۲۸ ذی‌القعده ۱۴۳۶ ● ۱۲ سپتامبر ۲۰۱۵
سال یازدهم ● شماره ۲۴۴۶ ● ۱۲ صفحه روزنامه + نیازمندی‌ها ● ۵۰۰ تومان

رئیس شورای حفظ حقوق بیت‌المال استان همدان مطرح کرد

رد پای برخی مسئولان در تغییر کاربری اراضی

«دستگاههای مسئول باید قاطعانه با تعدی به جنگل ها به هر بهانه ای اعم از هتل سازی و جذب گردشگر و برخی توجیهات به ظاهر قابل قبول ، مقابله کنند... باید در قانون، اینگونه اقدامات جرم تلقی شود و افراد سوءاستفاده کننده بی هیچ اغماضی مورد تعقیب قضایی قرار گیرند و اگر در دستگاهها نیز کوتاهی انجام گیرد، باید با عوامل این کوتاهی هم به شدت برخورد شود». این جملات بخشهایی از بیانات از رهبر انقلاب در اسفندماه سال گذشته بود که با اظهار تاسف شدید ایشان نسبت به نابودی منابع طبیعی همراه بود. زمین خواری، جنگل خواری و کوه خواری این سالها با تشکیل ۱۸ میلیون پرونده از پرتعدادترین پرونده های قضایی بوده است. اما این اواخر به جای...

ر.ک ۱۰

مادستان

میترا دسته‌گلی تنها بانوی شورا رئیس شد

خداوند صبرتان دهد

ر.ک ۴

وجود هزار و ۵۶۵ چاه غیرمجاز در کبودراهنگ

ر.ک ۱۰

المان و فیلم آیت ا... مدنی در همدان ساخته شود

ر.ک ۲

نشست خبری استاندار درباره دستاوردهای سفر رئیس‌جمهوری

احساس غرور نیکبخت بخاطر حضور حماسی مردم

- فرمانداری ملایر بزودی تعیین تکلیف می‌شود
- معاون اقتصادی استانداری از خارج استان می‌آید

ر.ک ۳

ارزآوری راههای مختلف دارد

امید به صدور خدمات فنی‌مهندسی از همدان

ر.ک ۷

الهی تبار با اشاره به ایام جشنواره فیلم نوجوان:

باید در شهر همدان شادی حاکم شود

ر.ک ۲

آخرین وضعیت کار از زبان مرکز آمار:

ایرانیان؛ ۳ساعت کار ۲۱ساعت استراحت

ر.ک ۹

یادداشت روز

خواسته های صنفی در راستای انتظارات مردمی

سفر رئیس جمهور کشورمان به همدان فرصت مناسبی بود تا بار دیگر اقشار مختلف مردم با حضور در صحنه، ضمن استقبال از دولتمردان و خدمتگزاران نظام، نقش آفرینی و حضور حماسی خود را نیز به نمایش گذارند. از نکات قابل توجه در این استقبال طرح درخواست های صنفی بر روی پلاکارد ها و شعارها بود که گرچه به نوعی مسبوق به سابقه بوده و اقشار و گروه های مختلف از فرصت حضور مسئولان کشور برای این موضوع استفاده می کنند، اما بالا رفتن پلاکاردها و پارچه...

ر.ک ۲

یادداشت

۲۰ کیلو هندوانه مفت!

در بحبوحه گرانی قیمت بسیاری از میوه‌های فصلی، این هندوانه است که با قیمت ارزان خود جور گرانی سایر میوه‌ها را به تنهایی می‌کشد. به همین خاطر باید به هندوانه آفرین گفت که این روزها بساط پذیرایی در اغلب خانواده‌های ایرانی را فراهم آورده و در واقع جای قوت همیشه لایموت مردم را هم گرفته است. یک عدد هندوانه ۴ کیلوگرمی که بهار گذشته حداقل تا ۱۲ هزار تومان هم در دسترس همگان نبود، این روزها با اصرار و تقلای فروشنده با ۶۰۰ عدد یک تومانی به درِ خانه‌ات می‌آید. شاید به همین دلیل است...

ر.ک ۳

انتخاب رئیس شورا به امروز موکول شد

در حالی که شامگاه چهارشنبه رسانه‌ها منتظر اعلام نتیجه تعیین رئیس جدید شورای شهر همدان بودند اما جلسه تشکیل نشد تا شنبه تکلیف این موضوع روشن شود. هرچند شاید کشمکش شورای چهارم بر سر کرسی ریاست ،امروز خاتمه پیدا کند . امری که در هفته گذشته دو بار به تعویق افتاد و کار را به حکمیت فرمانداری همدان کشاند.

انتخابی که حساسیت آن به میزان نفوذ و تاثیرگذاری بر مدیریت شهری به عنوان بزرگترین نهاد عمومی در کلان شهرها بر گرفته است.

.اینک اعلام شده که امروز قرار است تکلیف این انتخابات حساس روشن شود البته اگر حاشیه ها بگذارند. هر چند شاید اگر فرمانداری همدان خود را از ورود به این موضوع دور نگه میداشت جریان روال طبیعی خود را طی می‌کرد. اما آنچه پیداست حاکی از این است که حکمیت فرمانداری هم تاثیری در حل اختلاف شورای شهری ها نداشته تا جلسه ای که قرار بود چهارشنبه شب برای انتخاب رئیس برگزارشود هم منتفی شود وکار به نشست امروز بکشد. نشستی که همین حالا هم اما و اگر در برپایی آن وجود دارد.

فارس در گزارشی در همین خصوص نوشته: در حالی که در بسیاری از شهرهای ایران روسای جدید شورای اسلامی شهر معرفی یا ابقا شدند اما در کلان‌شهر همدان انتخاب رئیس جدید در هاله‌ای از ابهام قرار گرفته است.

چهارمین دوره شوراهای اسلامی شهر و روستا وارد سومین سال فعالیت خود شده و بر اساس قانون باید از بین اعضای موجود با رأی‌گیری، رئیس جدید انتخاب و معرفی شود.

در این هفته جلسه‌ای برای انتخاب رئیس شورای شهر همدان برگزار شد که در نهایت دو کاندیدای موجود یعنی کامران گردان و رضا میرزایی در عدد هفت تعداد آرا با هم مساوی شدند.

در حالی رأی‌گیری قبلی صورت گرفت که رحیمی‌فرد یکی از اعضای شورای شهر به دلیل کسالت در صحن شورا حضور نداشت و تعداد مساوی آرا باعث شد تا در جلسه بعدی رأی‌گیری انجام شود. بر اساس شنیده‌ها و شواهد موجود، قرار بود شامگاه چهارشنبه با تشکیل جلسه فوق‌العاده‌ای برای انتخاب رئیس جدید در صحن شورا با حضور ۱۵ عضو رأی‌گیری شود که به دلایلی این جلسه برگزار نشده است و همه اتفاقات به روز شنبه موکول شد.

مدیرکل تعاون، کار و رفاه اجتماعی همدان:

کارفرماها از قانون تغییر ساختار استفاده کنند

مدیرکل تعاون، کار و رفاه اجتماعی استان همدان گفت: کارفرمایان از قانون تغییر ساختار برای تغییر طرح و نوع فعالیت خود استفاده کنند تا در زمان انجام تغییرات حقوق پرسنل توسط بیمه پرداخت شود.

به گزارش فارس مسعود اقلامی در نشست اتاق بازرگانی و رسیدگی به مشکلات فعالان اقتصادی با بیان اینکه در تامین اجتماعی اگر کارفرما به سازمان بدهکار باشد این سازمان وظیفه دارد خدمات را به کارگر بدهند، اظهار کرد: کمیته‌ای با حضور مدیرکل امور اقتصادی استاندار، بانک مربوطه، دستگاه اجرایی و اداره کار به عنوان دبیرخانه برای حل مشکلات واحدهای تولیدی تشکیل می‌شود.

وی با بیان اینکه تشکیل گروه کارشناسی برای حل مشکلات مربوط به تأمین اجتماعی نیز می‌تواند مفید فایده باشد، افزود: قانون تغییر ساختار می‌تواند کمک حال کارفرمایان باشد اما از دید آنان خارج است.

مدیرکل تعاون، کار و رفاه اجتماعی همدان تصریح کرد: در این طرح اگر کارفرمایی قصد تغییر ساختار و اصلاحاتی در روند تولید و فعالیت خود داشته باشد، می‌تواند پیشنهاد خود را ارائه دهد و تا زمانی که تغییر طرح او ادامه داشته باشد، حقوق کارگران توسط بیمه بیکاری پرداخت می‌شود و کارفرما دغدغه‌ای در این خصوص نخواهد داشت.

وی ادامه داد: اگر کارگری به کارفرما خسارت وارد کند مراجع قضایی باید به آن رسیدگی کنند و این کار در صلاحیت اداره کار نیست.اقلامی با بیان اینکه در صورت مقصر بودن کارگر حکمی دال بر بازگشت به کار صادر نمی‌شود، خاطرنشان کرد: اگر تخلف برای هیئت محرز باشد سنوات کارگر نیز پرداخت نخواهد شد.

وی گفت: به دولت پیشنهاد دادیم به جای پرداخت یارانه به دریافت تسهیلات، از سهم ۲۳ درصدی کارفرما برای حق بیمه کارگران کاسته شود تا همه صنعتگران و تولیدکنندگان را شامل شود چراکه برخی از افراد از تسهیلات بانکی استفاده نمی‌کنند.

ر.ک **لزوم ایجاد سازمان خصوصی رقیب برای تأمین اجتماعی**

رئیس اتاق بازرگانی، صنایع، معادن و کشاورزی استان همدان هم در این نشست گفت: ایجاد سازمان خصوصی رقیب برای تأمین اجتماعی موجب افزایش کیفیت خدمات به کارگران و کارفرمایان خواهد شد.علی‌اصغر زبردست اظهار کرد: فعالان اقتصادی با سه مجموعه‌های بیمه، مالیات و بانک‌ها در ارتباط مستقیم هستند.

وی با بیان اینکه اتاق بازرگانی توانسته مسائل موجود برای فعالان اقتصادی را با تعامل حل کرده و از بروز مشکلات جلوگیری به عمل آورد، افزود: ما در اتاق بازرگانی بنا نداریم از افرادی که در چارچوب قانون نمی‌گنجند حمایت کنیم بلکه به دنبال حل مسائل از طریق قانونی و تعامل با دستگاه‌ها هستیم.

رئیس اتاق بازرگانی، صنایع و معادن و کشاورزی همدان با اشاره به اینکه در زمینه مالیاتی مشاوران مجرب به کار گرفته شده‌اند، تصریح کرد: به دنبال استفاده از مشاور در حوزه بانکی و حقوقی نیز هستیم.

وی با بیان اینکه سازمان تامین اجتماعی همواره در مسائل مختلف با دولت در ارتباط بوده، ادامه داد: برخی مواقع مانند دوران دولت قبل سازمان درگیر حوادث گوناگون و در نتیجه فراز و فرود شد که رسیدن به اهداف را برای این نهاد دشوار کرد.

زبردست با بیان اینکه تامین اجتماعی به دلیل تحول در بدنه آن با مشکلاتی بین خود و دستگاه‌های دیگر مواجه شد، خاطرنشان کرد: پیشنهادی که در اتاق ایران از سوی همدان مطرح و مورد تصویب قرار گرفت ایجاد یک سازمان رقیب برای تأمین اجتماعی خصوصی است تا کیفیت ارائه خدمات افزایش یابد.

وی در خصوص کسر کردن حق بیمه از بن کارگری گفت: تا زمانی که لایحه این مسئله به مجلس ارسال شود، قرار شد دولت با صدور بخشنامه‌ای مانع این اقدام شود.

گمشده

محمد زواری ۳۰ ساله روستای پیله‌جین از ماه رمضان مفقود گشته. خواهشمندیم کسانی که وی را مشاهده کردند تماس بگیرند. ۰۹۱۸۲۰۶۲۴۵۱

مدیران محترم ادارات و روابط‌عمومی‌های گرامی

الوو پیام...

ستونی برای پاسخ به خواسته شهروندان است

تلفن: ۳۸۲۷۹۰۴۰ - ۰۸۱
پیامک: ۱۰۰۰۶۰۶۶
E-mail: mardomi@hamedanpayam.com

آگهی جذب نمایندگی

شرکت بیمه سینا استان همدان در نظر دارد جهت گسترش شبکه فروش خود از بین جوانان علاقمند و متعهد جهت شهرهای همدان و کبودراهنگ اقدام به جذب نماینده فعال نمایند.

متقاضیان اخذ نمایندگی در صورت دارا بودن شرایط ذیل می‌توانند جهت ثبت نام با مراجعه به سایت شرکت بیمه سینا به آدرس www.sinainsurance.com نسبت به تکمیل فرم درخواست نمایندگی حداکثر تا تاریخ ۱۳۹۴/۰۷/۳۰ اقدام نمایند.

شرایط اعطای نمایندگی حقیقی:
- دارا بودن حداقل مدرک تحصیلی کارشناسی در رشته بیمه و یا سایر رشته‌ها با ۲ سال سابقه کار بیمه‌ای در شرکت‌های بیمه
- داشتن حسن اخلاق و توانایی برقراری ارتباط با مشتری
- تمکن مالی جهت اجاره یا خرید دفتر نمایندگی در نقاط اصلی شهر
- داشتن کارت پایان خدمت وظیفه عمومی یا معافیت دائم برای آقایان

شرکت بیمه سینا استان همدان

تقدیر و تشکر

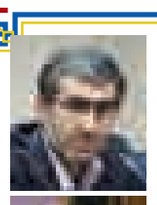

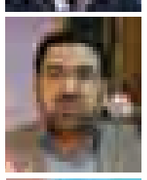

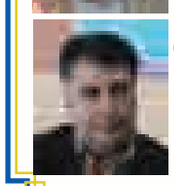

بدینوسیله از زحمات ارزشمند و صادقانه
دکتر نوراله‌زاده مدیرعامل محترم صندوق کارآفرینی امید کشور
جناب آقای ظاهر پورمجاهد فرماندار محترم شهرستان فامنین
جناب آقای باقر پور مدیریت محترم صندوق کارآفرینی امید استان
آقای رمضانی سرپرست و پرسنل محترم صندوق کارآفرینی امید شهرستان فامنین
کمال تقدیر و تشکر را داریم.

اعضای خوشه صنعتی نگارخاتون فامنین

پیام تاریخ، تمدن و فرهنگ مادستان
The Message Of Madestan's History & Civilization & Culture
روزنامه همدان پیام
۱۰
شنبه ● ۲۱ شهریورماه ۱۳۹۴ ● شماره ۲۴۴۶
مادستان
madestan@hamedanpayam.com

شهردار نهاوند خبر داد

آغاز عملیات عمرانی فاز دوم پارک نواری در بلوار ورزش

عملیات اجرایی فاز دوم پارک نواری بلوار ورزش به منظور بهبود سیمای شهری آغاز شد.
شـــهردار نهاوند بر لزوم ارتقای شـــاخص‌های زندگی شهری در این شهرســـتان تاکید کرد و گفت: مدیریت شـــهری در نظر دارد تا برای ارتقای شـــاخص‌های زندگی شـــهری در ابعاد مختلـــف اجتماعی، اقتصادی و فرهنگی با هدف دســـتیابی به توســـعه همه‌جانبه و پایدار شهری با یک روند روبه رشد در دستور کار خود قرار دهد.
شاهین فرجی‌فر، توسعه فضای تفریحی- رفاهی را برای این شهرستان مهم خواند و افزود: شـــهرداری در راســـتای افزایش و توسعه فضای تفریحی- رفاهی، عملیات احداث پارک نواری در بلوار ورزش را به مساحت ۲ هزار و ۷۲۰ متر مربع را آغاز کرد.
به گزارش روابط عمومی شـــهرداری، وی همچنین از تجهیز و نصب مبلمان شـــهری در این محل خبر داد و بیان کرد: فاز نخســـت پارک نواری بلوار ورزش سال گذشـــته به متراژ ۲ هزار و ۵۰۰ مترمربع به بهره‌برداری رسید که موجب خرسندی و استقبال شهروندان نهاوندی شد.
فرجی‌فر افـــزود: احداث یک پارک نواری، تأثیرات بســـیار مثبتی بر روی نوع زندگی شـــهروندان این شـــهر بر جای می‌گذارد و پس از احداث این پارک خانواده‌های نهاوندی می‌توانند اوقات خوشـــی در کنار خانواده خود در فضایی سالم و خانوادگی سپری کنند.
شهردار نهاوند در پایان تأکید کرد: با ایجاد این پارک علاوه بر استفاده شهروندان نهاوندی از این فضا، مسافران عبوری هم می‌توانند از این پارک و امکانات خوب آن استفاده کنند.

خبـر

میترا دسته‌گلی تنها بانوی شورا، رئیس شد

اواخرهفته گذشـــته انتخابات هیأت رئیســـه جدید شورای شهر نهاوند انجام و بر اســـاس آن هیأت رئیســـه جدید معرفی شدند و تقریباً به‌جز رئیس شـــورا سایر گزینه در ســـمت گذشته خود باقی ماندند.
بر اســـاس این انتخابات محمدصامد جهانیان رئیس ســـابق شورای شـــهر جای خود را به میترا دسته‌گلی تنها بانوی عضو شورای شهر نهاوند داد تا با کسب ۶ رأی به‌عنوان رئیس شورای شهر برای دوره یکساله انتخاب شود.
مسعود رضی عضو دیگر شورای شهر هم مانند سال گذشته با کسب ۵ رأی به‌عنوان نایب‌رئیس شـــورا، کامران زنگنه با ۵ رأی سخنگو و رئیس کمیسیون ماده ۱۰۰ اول، صفی‌ا... خرم‌آبادی دیگر عضو شورا با کســـب ۹ رأی به‌عنوان رئیس کمیســـیون ماده ۱۰۰ دوم، یارولی ســـیف مانند دوره گذشـــته به‌عنوان خزانه‌دار و منشی دوم همچنین اصغر جهانیان هم با ۵ رأی به‌عنوان منشـــی اول و رئیس کمیسیون ماده ۷۷ شورای شهر نهاوند انتخاب شدند.
هنوز خدمات به حاشیه رفته و اختلاف سلایق شورای سوم در ذهن مردم جولان می‌داد که شورای چهارم هم داشت جا پای همان شورا می‌گذاشت که با پا درمیانی مســـئولان ارشد استان و امام جمعه‌ای که بارِ وحدت شـــهر را همچنان بر دوش می‌کشد و هم سرپرست فرمانداری شهرستان ختم به خیر شد.
حالا این شـــورای شـــهر با ترکیبی نه چندان متفاوت پس از حدود ۳ ماه اختلاف بر ســـر رفتن شهردار و به تبع آن به تعطیلی کشاندن جلســـات شورا و نداشـــتن مصوبه و خروجی، دوره سوم خود را با ریاســـت جدیدی آغاز می‌کند که انتظار می‌رود بـــه عنوان نماینده بانوان شهر در میان این گروه ۹ نفره، مدارِ تعامل و وحدت را برقرار کرده و شـــورا را به ریل خدمت متصل کند و خط بطلانی باشـــد بر همه حاشیه‌هایی که توسعه شهری را به قهقرا کشانده بود.
هرچند بیشـــتر عمر خدمت شورای شـــهر نهاوند به اختلاف سلیقه و کشـــمکش گذشـــت؛ اما به قولی «جلوی ضـــرر را از هر کجا که بگیری منفعت اســـت» و باز هم برای خدمت به مردم و تلاش برای بازگرداندن اعتماد از دست رفته شهر از جانب شورای شهری های منتخب فرصت باقیســـت؛ «هرچند آب رفته را نمی‌شـــود به جوی بازگرداند.»

وجود هزار و ۵۶۵ چاه غیرمجاز در کبودراهنگ

از ۲ هزار و ۶۰۰ حلقه چاه در شهرســـتان کبودراهنگ، هزار و ۵۶۵ مورد آن غیرمجاز است.
فرماندار کبودراهنگ در همایش بزرگ مجمع بسیج شهرستان اظهار کرد: مجمع بســـیج در ۸ کارگروه اقتصادی، سلامت، بانوان، امنیت، اجتماعی، فرهنگی و تربیت در خصوص موضوعات مختلف بحث و تبادل‌نظـــر می‌کند که به دلیل اهمیـــت موضوع، در حوزه آب هم ورود پیدا کرده است.
بـــه گزارش روابط‌عمومی فرمانداری، احســـان قنبـــری افزود: با برگزاری جلســـات مختلف در کارگروه‌ها نظرات، پیشنهادات و راهکارهای برون‌رفت از بحران آب ارائه شده که از شاخص‌ترین آن می‌تـــوان به اصلاح قیمت آب، فرهنگســـازی از طریق امامان جماعت، نصـــب و راه‌انـــدازی کنتور در چاه‌های کشـــاورزی، اصلاح الگوی کشت و ترویج کشت گلخانه‌ای و انسداد چاه‌های غیر مجاز اشاره کرد.
وی بـــا بیان اینکه در ســـال‌های ۹۳ و ۹۴ بیـــش از ۱۳۶ حلقه چاه غیرمجاز در شهرســـتان مسدود شده اســـت، گفت: فرهنگ مصرف بهینه آب می‌تواند تا حد زیادی بحران آب را مدیریت کند.
قنبری ادامه داد: با به‌کارگیـــری روش‌های بهینه مصرف تبعات این معضل را می‌توان کاهش داده و بـــا حرکت‌های مردمی برای حفظ منابع آبی، می‌توان عمق این موضوع را به جامعه القا کرد.
فرماندار در خصوص اســـتفاده بیش از حد آب در حوزه کشاورزی گفت: متأسفانه در سطح شهرستان بیش از ۹۰ درصد آب موجود در حوزه کشاورزی مصرف می‌شود.
قنبری تأکید کرد: ۳۰۰ لیتر آب برای یک کیلو ســـیب زمینی استفاده می‌شود که این اقدام به معنای نابودی منابع آبی است.

محیط زیست

اعتبارات برای حل مشکلات زیست‌محیطی کافی نیست

میزان اعتبارات سازمان محیط زیست کفاف نیازهای محیط‌زیستی را نمی‌دهد.
معاون توسعه مدیریت و امور مجلس سازمان حفاظت محیط زیست در شـــورای اداری حفاظت محیط‌زیســـت آذربایجان‌شـــرقی گفت: سیاســـت‌های کلی نظام در حوزه محیط‌زیســـت برای نخستین‌بار در کشور در مجمع تشـــخیص مصلحت نظام پس از بررسی تصویب و تقدیم رهبری شد.
به گزارش ایسنا، سید محمد مجابی بیان کرد: تصویب این سیاست‌ها بدان معنا از اهمیتی فوق‌العاده برخوردار اســـت که بر اســـاس قانون اساسی، سیاست‌های کلی در حوزه‌های مختلف پس از ابلاغ رهبری به عنوان یکی از مهمترین اسناد بالادستی، روشنگر و هدایتگر قوانین و برنامه‌های کشور است.
وی گفت: با توجه به شـــرایط کنونی آب و محیط‌زیســـت در کشور، ابلاغ سیاست‌های محیط‌زیست توســـط رهبری، فرصتی مغتنم برای ایجاد عزمی راسخ به منظور بهبود شرایط محیط زیست کشور است.

در کمیته ورزش و جوانان رزن مطرح شد

چشم و هم‌چشمی ازدواج را گران کرده است

■ طلاق ۲۵ درصد در رزن رشد داشت

رزن- خبرنـــگار همدان‌پیام: با توجه به افزایش آمار طلاق و کاهش آمار ازدواج در شهرســـتان رزن در ۳ ماهه نخست ۹۴، این موضوع به مهمترین دغدغه مسئولان رزنی تبدیل شده است. همین امر منجر به آن شد که دغدغه‌ها و نگرانی‌های مسئولان رزنی با توجه به جمعیت این شهرستان مطرح شود و از علـــل و دلایل افزایش طلاق به بحث و تبادل نظر بپردازند.
فرمانـــدار رزن در کمیتـــه ورزش‌وجوانان شهرستان، رسیدگی به مشکلات جوانان را از اولویت‌های جامعه عنوان کرد و گفت: با توجه به بالا رفتن سن ازدواج در کشور باید در راستای آسان‌سازی ازدواج قدم برداریم.
فتحعلی حســـینی با اشـــاره به کاهش آمار ازدواج در ۳ ماهه نخســـت سالجاری اظهار کـــرد: در ۳ ماهه اخیر شـــاهد افت ســـنت پســـندیده ازدواج در شهرستان رزن بوده‌ایم که این مهم به تنهایی باید مورد بررسی قرار گیرد و راهکارهای مربوطه ارائه شود.
وی بیـــان کرد: در ســـال گذشـــته ۳۳ مورد ازدواج در رزن به وقع پیوست، ولی در سال ۹۴ با کاهش ۴۵ نفری همراه بوده و این آمار به ۲۸۵ نفر رسیده است.
حسینی چشـــم و هم‌چشمی را عامل اصلی هزینه‌های گزاف ازدواج‌ها دانست و گفت: آموزش و ترغیب خانواده‌ها به ازدواج آسان یکی از مهمترین برنامه‌ها می‌تواند باشد.
وی با اشاره به آمارهای موجود طلاق افزود: در ســـالجاری شـــاهد افزایش ۲۵ درصدی طلاق در شهرستان رزن هستیم که نسبت به جمعیت شهرستان رزن آمار نگران‌کننده‌ای است. همچنین در سالجاری شاهد ۳۸ مورد طلاق در رزن بوده‌ایم و این درحالی که این میزان در سال پیش ۳۰ مورد بوده است.
فرماندار رزن تشـــکیل جلســـات بانوان در راستای تســـهیل ازدواج را از دیگر راه‌های ازدواج را آسان برشمرد.

نبود فرهنگ یکی از دلایل طلاق است

رئیس دانشگاه آزاد رزن هم مهمترین مشکل ازدواج زا نبـــود فرهنگ دانســـت و گفت: ازدواج‌هـــای خیابانی و دانشـــگاهی نه تنها نمی‌تواند از مشکل جوانان بکاهد؛ بلکه هر روز بر مشـــکل آنها افزوده می‌شود و دیری نمی‌پاید که این نوع ازدواج‌ها با بدفرجامی روبه رو خواهد شد.
ابوالفضل یداللهـــی، نهادینه کردن ازدواج آســـان را از اولویت‌دارتریـــن برنامه‌های جامعه برشمرد.

پایین آمدن ضریب ســـازش در خانواده‌ها ریشه فرهنگی دارد

سرپرست فرهنگ و ارشاد اسلامی شهرستان رزن در ادامـــه اظهار کرد: متأســـفانه پدیده طلاق به دلایـــل مختلف روزبه‌روز در حال افزایـــش بوده و این یک تهدید جبران‌ناپذیر علیه بنیان خانواده است که اگر فکر درست و کارآمدی برای این مهم نشود، به طور قطع جامعه آسیب جدی می‌بیند.
علی سیف‌یار با بیان اینکه بیکاری، اعتیاد و... از عوامل طلاق است، بیان کرد: در بسیاری از موارد دلیل و ریشه اصلی طلاق، فرهنگی است.
وی با تأکید بر اینکه باید آستانه تحمل‌پذیری خانواده‌ها را بالا برد، گفت: در جامعه سنتی قدیم هم مشـــکلات وجود داشـــت؛ اما به نسبت امروز، طلاق بسیار کم بوده است.
ســـیف‌یار با بیان اینکه پایین آمدن ضریب ســـازش در خانواده‌ها ریشه فرهنگی دارد، افزود: رسانه‌های دنیای غرب و استکبار، به دنبال بمباران فرهنگی ما هستند.
وی با اشاره به افزایش آمار طلاق در جامعه و به‌ویژه شهرســـتان رزن گفت: برای مبارزه با این پدیده شـــوم باید حساسیت‌ســـازی، هماهنگســـازی و در مرحله سوم به اقدام روی آورد. البته در موضوع هماهنگ‌سازی باید دیدگاه‌های پراکنده به یک نگاه همسو و همگرا تبدیل شود.
ســـیف‌یار ادامـــه داد: یکـــی از بخش‌های بســـیار مؤثر در تنظیم افـــکار و پرداختن به مسائل فرهنگی، رســـانه‌ها هستند که بسیار دقیـــق و عمیق باید به این مهم نگاه شـــود.
همچنین باید تلاش کنیم در عزمی ملی و با آموزش‌های لازم و احیای ارزش‌های دینی و مذهبی و اخلاقی در جامعه نسبت به رفع نگرانی‌های طلاق و آسیب‌های ناشی از آن اقدامی اساسی کرد.
سرپرست فرهنگ و ارشـــاد شهرستان رزن افزود: بر این اســـاس در سیاست‌گذاری‌ها باید تلاش کنیم تا با اقدامات کارشناســـی و تشـــکیل کارگروهی متشکل از سازمان‌های مربـــوط و دانشـــگاه ضمن بررســـی علمی زمینه‌های بروز طلاق، راهکارهای عملی آن را اجرایی کنیم.

برگزاری کارگاه آموزشی ازدواج آسان، آگاهانه و پایدار

رئیس جمعیت هلال احمر شهرســـتان رزن هم با اشـــاره به برگزاری کارگاه‌های ازدواج آسان در شهرســـتان گفت: در راستای غنی ســـازی اوقات فراغـــت اعضـــای جوانان در فصـــل تابســـتان کارگاه‌های آموزشـــی مهارت‌های زندگی این بار با عنوان «ازدواج آســـان، آگاهانه و پایدار» در مناطق مختلف شهرستان باحضور پرشور جوانان و استقبال آنان، به بررســـی راه‌های انتخاب همســـر، ویژگی‌های شخصیتی دوسویه مشترک بین زوجین و معیارهای اخلاقی زندگی بر اساس دیدگاه‌هـــای علمی با بهره‌مندی از اســـاتید دانشگاهی برگزار شد.
مهران صفری با اشاره به اهمیت مشارکت در کارگروهی و استفاده از پتانسیل جوانان، رشد باورهای دینی، اخلاقی و رفتارهای اجتماعی جوانان و نوجوانان گفت: شناخت مخاطرات پیرامون انتخاب همسر و تشریح راهکارهای صحیـــح با اتکا بـــه نظر کارشناســـان برای اعضای جوانان در این زمینه، سالم‌ســـازی محیط جامعـــه از ناهنجاری‌های ناشـــی از بیکاری و ســـرگردانی جوانان و نوجوانان و کاهش آسیب‌های اجتماعی در جامعه، توجه و تأکید بر ترویج فرهنگ و تفکر ارزشی در ارائه و انجام فعالیت‌های آموزشی، ورزشی، فرهنگـــی و فوق‌برنامـــه را از اهداف اصلی برگزاری این کارگاه برشمرد.
وی همچنین ارائه راهکارهای نوین و قابل اعتماد در ارتباطات خانوادگی و اجتماعی را از نکات مهمی دانست که باید زوجین قبل از ازدواج به آنها بپردازند.

انعطاف‌پذیری راه تداوم زندگی مشترک

سرپرســـت ورزش‌وجوانـــان شهرســـتان رزن بـــا بیان اینکه افزایـــش انعطاف‌پذیری و واقع‌نگـــری به زندگی مشـــترک در بین زوجیـــن از مهمترین اهرم‌هـــای جلوگیری از پدیده طلاق اســـت که در این زمینه باید اقداماتی صورت بگیرد، افزود: خیال‌پردازی در ازدواج پاســـخ نمی‌دهد و باید بر اساس واقعیت، زندگی مشـــترک را تشکیل داد تا دچار مشکل نشد.
حمیدرضا رجبی با تأکید بر اینکه «برگزیدن شریک زندگی خرید وسیله نیست که هرگاه خواستیم عوض کنیم»، بیان کرد: با توجه به اینکه کم‌کاری در این حوزه اصلاً قابل‌توجه نیست و این آسیب متوجه همه افراد جامعه می‌شود، باید با دستگاه‌هایی که در این زمینه کم‌کاری می‌کنند برخورد عمومی شود، چون بنیان خانواده مسأله مهمی است.

در شورای فرهنگ‌عمومی ملایر مطرح شد

از اقتصاد مقاومتی تا برپایی جشن و نمایشگاه

ملایر- خبرنـــگار همدان‌پیام: چهارمین شـــورای فرهنگ عمومی شهرستان ملایر در حالی برگزار شـــد که محور اصلی آن، فرهنگسازی در خصوص اقتصاد مقاومتی و حمایت و تشـــویق اســـتفاده از تولیدات داخلی، برگزاری جشـــن‌ها و اعیاد، برپایی نمایشـــگاه لوازم‌التحریر در ۲ نقطه شهر در راستای فرهنگ استفاده از تولیدات اسلامی و داخلی و نظارت بر برگزاری مراسم جشن و عروسی بود.
رئیس شـــورای فرهنگ‌عمومی شهرستان ملایر در این شورا با بیان توجه به دیدگاه‌های رهبری در خصوص اقتصاد مقاومتی گفت: کلمه اقتصـــاد مقاومتی عبارت نوپیدایی در ادبیات و گفتمان انقلاب اسلامی است که تبیین آن توسط رهبری انجام شد.
حجت‌الاســـلام ســـید حســـن فاضلیـــان درخصوص شـــاخصه‌های مثبـــت اقتصاد مقاومتی افزود: نخســـتین نکته مورد توجه به آن، نگاه به نیروهـــا و اتکا به توانمندی داخلی، شناسایی استعدادها و منابع انسانی است.
به گفته وی، هم‌افزایـــی اتحاد زنجیره‌های اقتصاد در درون جامعه برای تعالی اقتصاد، ارزش دادن به کار و تولید و فرهنگســـازی در این خصوص، تجارت شـــفاف، سالم و رقابت‌پذیر، تولید با کیفیت خوب و کمیت، اســـراف نکردن و تبذیر باید فرهنگسازی شود که نکته دوم این شاخصه است.
فاضلیان با اشـــاره به گفته رهبری و اینکه اقتصاد باید چندوجهی باشـــد نه متکی به نفت بیان کـــرد: اقتصاد مقاومتـــی نه تنها تک‌محصولی و برگرفته مدل اقتصادی غرب نیست؛ بلکه سودمحور نبوده است و ضمن اتکا به داخل با جهان هم تعامل دارد.
وی افزود: ورود بخش خصوصی که در این دولت و استان همدان انجام می‌شود، ایجاد صنایع‌تبدیلـــی و توجه بـــه تولید با ارزش افزوده بالا، ارزش گذاشـــتن بـــه کارهای تولیـــدی و کمتر توجه کـــردن به کارهای واسطه‌گری دلالی است.
فاضلیـــان همچنین خواســـتار اســـتفاده از روزهای اعیاد و مناسبت‌های اسلامی برای برگزاری جشن‌ها و ایجاد نشاط در جامعه شـــد. معاون استاندار و فرماندار ویژه ملایر هم با اشاره به توجه به برگزاری نمایشگاه لوازم‌التحریر با استفاده از اجناس اسلامی در شهر با توجه به فرارسیدن مهرماه گفت: باید توجه داشـــت با برخورد منطقی و عادلانه، فروشندگان به میدان بیایند و سود هم برای لوازم‌التحریرفروشان شهر داشته باشد.
مصطفی آزادبخت در ادامه با اشاره اقتصاد مقاومتی افزود: در بازدیـــد از تعاونی‌های شهرســـتان معتقدم این تـــوان را داریم تا مرغوب‌ترین جنس را تولید کنیم؛ اما هنوز به این باور و اعتقاد نرسیدیم.
به گفته وی، برخی کارگاه‌های تولیدی در شهر محصولاتی تولید می‌کنند که در جهان بی‌نظیر اســـت؛ اما هنوز باور نکرده‌ایم که می‌توانیم و باید خودبـــاوری را که رهبری گفتند جا بیندازیم.
آزادبخـــت کاهش هزینه‌ها، افزایش کیفیت تولید کالا، اصلاح و بازســـازی ســـاختار، استفاده انواع روش‌های تشویقی و تنبیهی، بهینه‌ســـازی تعامل عوامل تولید در ارتقای کیفی و افزایش تولید را از جمله اقدامات در خصوص اقتصاد مقاومتی برشمرد.
وی با بیان اینکه ســـالانه ۶۰ هزار سرویس مبلمان در ملایر ســـاخته می‌شـــود، اظهار کرد: متأســـفانه این درحالیست که مراحل سخت کار در ملایر انجام می‌شود اما سود اصلی به تهران مـــی‌رود. آزادبخت بازدید از کارگاه‌های تولیدی شهرســـتان، تشویق تعاونی‌های برتر، بها دادن به مبتکران و ویژه دیده شدن مبتکران شهرستان، برآورده کردن انتظارات مبتکران از عوامل تولید را ازجمله اقداماتی برشمرد که باید عملی شود.
وی همچنین خواستار برگزاری نمایشگاه ایرانی اسلامی در دبیرستان فاطمیه و پارک چمران شـــد و گفت:۸۰ درصد غرفه‌ها در اختیار اعضای اتحادیه قـــرار گیرد؛ ضمن اینکه غرفه نقاشی و خطاطی، نظارت میدانی بـــر لوازم‌التحریر شهرســـتان و جمع‌آوری اجناس نامناسب هم صورت گیرد.

سرکشی فرماندار فامنین از روستای سراوک

فرماندار فامنین از آموزشـــگاه قالی‌بافی کمیته امداد امام خمینی (ره) در روســـتای سراوک بازدید کرد.
این کارگاه که در روستای سراوک تشکیل شـــده اســـت و به مدت ۳ ماه هـــم ادامه خواهد داشت، تعداد ۲۱ نفر از مددجویان و افراد دیگر در آن حضور دارند با تعداد ۱۸ دار قالـــی مشـــغول آموزش هســـتند.
فرماندار فامنین هم گفت: این کار بسیار با ارزش اســـت که امیدواریم بانوان بیشتری آموزش ببیننـــد تا بتواننـــد در خانه این کارها را انجام دهند.
به گفته ظاهر پورمجاهد، با توجه به مشکل کشاورزی که در شهرستان وجود دارد این کارگاه‌ها بسیار برای مردم مفید است.
وی افزود: در ماه گذشـــته در این روستا ۳ دوره آموزشـــی کاشـــت زعفران و پرورش قارچ و قالی‌بافی برگزار شـــده اســـت که می‌شـــود از شـــرکت‌کنندگان بـــرای رونق اقتصادی روستا استفاده کرد.
کرمـــی، رئیـــس کمیتـــه امـــداد امام خمینـــی (ره) شهرســـتان گفـــت: اولویت نخســـت ما در برگزاری این کارگاه ایجـــاد اشـــتغال بـــرای بانوان روســـتا و آموزش حرفه‌ای برای آنان اســـت و پشـــتیبانی آن توســـط خود کمیتـــه امداد صورت می‌گیرد.

خبـر

شهردار خبر داد

نگارش ۲ کتاب با محوریت مریانج

نـــگارش و چاپ ۲ کتاب با محوریت مریانج و ســـاخت مستند از زندگی سرداران شهید این شهر از اقدامات شهرداری مریانج است.
شـــهردار مریانج در گفت‌وگو با فارس گفت: از ابتدای ســـال برای انجام کارهای فرهنگی نگاه خود را وســـیع‌تر کردیم و در نخستین اقدام به دنبال تدوین و نشـــر کتاب‌های مختلفی با محوریت مریانج بودیم.
محسن معصوم‌علیزاده با بیان اینکه شهر مریانج ریشه در تاریخ دارد و یکی از قدیمی‌ترین شهرهای استان محسوب می‌شود، افزود: باید برای نســـل فعلی و آینده تاریخ کهن این شهر را به نمایش بگذاریم کـــه در این راه پروژه تدوین کتاب تاریـــخ مریانج از ابتدا تاکنون را آغاز کردیم.
به گفته وی، کار تدوین این کتاب مراحل آخر خود را سپری می‌کند و در آینده نزدیک منتشر خواهد شد.
معصوم‌علیـــزاده بیان کـــرد: کتاب دیگری با عنـــوان خاطرات یکی از رزمنـــدگان دفاع مقدس هم در انتظار مجوز انتشـــار اســـت تا به نویســـندگی جواد دی‌آبادی در ابتدا با تیراژ ۲ هزار نسخه به دستان مردم مریانج برسد.
شهردار مریانج، ساخت مستندی از زندگی سرداران شهید این شهر را یکی دیگر از کارهای مهم فرهنگی این شهرداری دانست و افزود: در طول دفاع مقدس مردم مریانج از هســـتی خود از جمله زندگی روزمره هم گذشتند تا امام خود را تنها نگذارند.
معصوم‌علیـــزاده ادامه داد: مریانج در زمـــان دفاع مقدس جمعیت ۷ هزار نفری داشت که از این تعداد هزار و ۵۰۰ ایثارگر را روانه جبهه کرد و ۱۶۳ شهید هم از آغوش این مردم تقدیم انقلاب شد.
وی با بیان اینکه این شـــهر به نسبت جمعیت و تعداد ایثارگران رتبه نخست کشور را دارد، گفت: نسل آینده باید بداند شهدای این شهر که بودند و برای چه جنگیدند.
شـــهردار مریانج تأکید کـــرد: فرزندان ما باید بداننـــد مریانج پایگاه پشـــتیبانی ســـه لشـــکر بوده و مردم عادی چگونه برای پشتیبانی از رزمندگان تلاش کردند. معصوم‌علیزاده بیان کرد: شـــهرداری مریانج بر خود لازم می‌داند تا پروژه ســـاخت مستند از زندگی شهدا را در دســـتور کار فرهنگی این نهاد قرار دهد و در نخســـتین گام تا آخر ســـالجاری زندگی ۸ یا ۱۰ شهید این شـــهر مستند خواهد شد. وی از اجرای برنامه‌ای برای شناســـایی نخبه‌های این شـــهر خبر داد و اظهـــار کرد: کارگروهی را با بعضی از فعالان فرهنگی علمی شـــهر تشـــکیل داده‌ایم تا نخبه‌های شـــهر مریانج از قبل از انقلاب تاکنون را شناسایی کنیم.
شـــهردار مریانـــج ادامه داد: تاکنـــون حدود ۱۰۰ نخبـــه مریانج در زمینه‌های مذهبی، اجتماعی، اجرایی و مدیریتی، اقتصادی، سیاسی، فرهنگی، قرآنی، ورزشی، آموزشی، علمی، هنری، ادبی، دفاع مقدس و... شناسایی شده‌اند.
معصوم‌علیزاده بیان کرد: پس از شناسایی نخبگان و جمع‌بندی نهایی به دنبال برگزاری همایشی بزرگ هستیم.

متکدیان تویسرکان ساماندهی شدند

۳۲ متکدی شهرستان تویسرکان جمع‌آوری و به مراکزی از جمله بهزیستی، کمیته امداد و دیگر ارگان‌های ذی‌ربط معرفی شدند.
معاون فرماندار شهرســـتان تویسرکان در کارگروه اجتماعی فرهنگی شهرســـتان با تأکید بر اینکه مسائل و مشکلات فرهنگی باید رصد و مورد بررســـی قرار گیرد، گفت: اگر مسائل و مشکلات فرهنگی و اجتماعی در یک حیطه حل نشـــود، گریبانگیر کل جامعه و همه از آن متضرر می‌شوند.
به گزارش تســـنیم، یحیی خورشیدخانی ســـرمایه‌های اجتماعی را بســـیار مهم عنوان کرد و با تأکید بر اینکه از صاحبنظران شهرستان در حوزه فرهنگی و اجتماعی در جلسات کارگروه دعوت و استفاده شـــود، گفت: هرچند مشـــکلات و معضلات فرهنگی در شهرستان بسیار کم است؛ اما باز هم برنامه‌ریزی و کار بر روی مسائل فرهنگی باید بیشتر در سطح جامعه انجام شود.
وی معرفی تویســـرکان در اقصا نقاط کشـــور را مهم ارزیابی کرد و افزود: باید تأثیرات گردشگری بر فرهنگ و اجتماع را بیشتر ارزیابی و به ســـمتی حرکت کنیم که نگاه به توریســـم به عنوان یک سرمایه مورد توجه قرار گیرد.
همچنین باید با بررســـی معضلات فرهنگی و اجتماعی شهرستان، با توجه به گستردگی حوزه فرهنگی و اجتماعی با ارائه راهکار بتوانیم در حد وســـع خود مشکلات و معضلات را در سطح شهرستان حل کنیم. معاون فرماندار تویســـرکان با اشـــاره به پیگیری ۱۰ مأموریت مختلف در ایـــن کارگروه، اظهار کرد: هماهنگی برنامه‌های فرهنگی و مناســـبتی، هماهنگی و نظارت بر امور سلامت، انضباط اجتماعی، معرفی نخبگان فرهنگی، صیانت از حقوق شـــهروندی، پیشگیری از آسیب‌ها و... از جمله این مأموریت‌هاست.

مفقودی
کارت پرســـنلی آموزش و پـــرورش ناحیه یک آقای مرتضی بابائی فرزند یوســـف به شـــماره پرســـنلی ۱۲۳۷۶۳۵۱ به شـــماره ملی ۳۷۸۵۸۰۰۳۳۸ مفقود گردیده و از درجه اعتبار ســـاقط می‌باشـــد.

پیام تاریخ، تمدن و فرهنگ مادستان
The Message Of Madestan's History & Civilization & Culture
روزنامه همدان پیام
۱۱
شنبه ● ۲۱ شهریورماه ۱۳۹۴ ● شماره ۲۴۴۶
ورزشی
varzesh@hamedanpayam.com

خسرو حیدری
تنها کاپیتان ملی‌پوش لیگ

شـاید سال‌ها قبل و در مسـابقات گل کوچک که در کوچـه پس کوچه‌ها برگزار می‌شـد، بهترین بازیکن تیم، کاپیتان تیم هم می‌شـد اما در فوتبال باشگاهی هیچ‌وقت اینطور نبوده که فقط به خاطر کیفیت فنی یک بازیکن او را به عنوان کاپیتان هم انتخاب کنند.
در میان بازیکنانی که با کارلوس کی‌روش به هندوسـتان رفته بودند هم این مسـاله نمود پیدا کرد. امروز وقتی نام ملی‌پوشـان را مرور می‌کنیم هیچ کاپیتانی از تیم‌های لیگ برتری را در جمع آنها نمی‌بینیم. این اتفاق از نظر کی‌روش یعنی اینکه شـما حتی اگر کاپیتان پرسـپولیس، استقلال، سپاهان، فولاد و ... هم باشید حتما نباید ملی‌پوش شوید.
سـید مهدی رحمتی، هادی نوروزی، اسماعیل شریفات، علیرضا عزت کرامت، عـادل کلاه‌کج، عبدالهادی خنیفر، ابراهیم صادقی، بهادر عبدی، رضا عنایتی، حسین بادامکی، مهدی رجب‌زاده، پژمان نوری، مرتضی اسـدی، سـامان نریمان جهان و ابوالفضل ابراهیمی ۱۶ کاپیتان تیم‌های لیگ برتری هستند که جایی در تیم ملی ندارند. حتی لژیونرهای تیـم ملی مثل تیموریان، دژاگه، آزمون، منتظری، حقیقی و حاجی‌صفی هم در تیم‌های باشگاهی‌شان کاپیتان نیستند. اگرچه نمی‌توان به این موضوع ایراد گرفت اما شاید برای لیگی که ۱۶ تیم دارد و ۱۶ بازیکن، هیچ‌کدام‌شـان کاپیتان نباشند خوب نیست. اگر کمی با دقت بیشتری این موضوع را بررسی کنیم به این نتیجه می‌رسیم که کاپیتان دوم تیم‌ها هم جایی در لیسـت کی‌روش ندارنـد و عجیب‌تر اینکه کاپیتان سوم بعضی از این تیم‌ها هم ملی‌پوش نیستند.

معاون سیاسی امنیتی استاندار مطرح کرد
برگزاری المپیاد ورزشی فرصتی مغتنم برای نمایش توانایی جوانان

معاون سیاسـی امنیتی استاندار همدان گفت: در کشـور فرصت‌های بسیاری برای به نمایش گذاشـتن توانایی‌هـای جوانان در عرصه‌هـای مختلـف فراهم می‌شـود که برگـزاری المپیاد ورزشـی یکی از این عرصه‌هاست.
محمدابراهیم الهی‌تبار اظهار کرد: برگزاری رخدادهای ملی و بین‌المللی در عرصه‌های مختلف به ویژه در عرصه ورزش می‌تواند به رونق و تقویت گردشگری در استان کمک کند.
وی برگـزاری هفتمیـن المپیـاد فرهنگی ورزشی دانشجویان دختر دانشگاه پیام نور کشـور را رخداد مبارکی در استان دانست و تصریح کرد: امسـال استان همدان افتخار میزبانی و برگزاری المپیاد فرهنگی ورزشی دختران دانشـگاه پیام‌نور با حضور هزار و ۵۰۰ دانشجو از ۳۰ استان کشور را دارد.
الهی‌تبار گفت: برگزاری این المپیاد فرصتی بـرای ارائـه توانمندی‌هـا و ظرفیت‌های دانشجویان به ویژه دانشجویان دختر در یک فضای مناسب است.
به گزارش فـارس، وی خاطرنشـان کرد: توسـعه ورزش همگانی طلـب می‌کند در ادامـه آن ورزش حرفه‌ای و قهرمانی را هم دنبـال کنیم که توجه به این امر می‌تواند در توسعه ورزش حرفه‌ای و قهرمانی نیز موثر باشد.
الهی‌تبار ادامه داد: یکی از وظایف مجموعه دولت ایجاد نشاط اجتماعی در جامعه است که برگزاری هر یک از این برنامه‌ها می‌تواند این مهم را رقم بزند.

به دنبال ارتقای فرهنگ ورزشی در بین دانشجویان هستیم

مدیـرکل تربیت‌بدنی دانشـگاه پیام‌نور هم گفـت: ارتقـای فرهنگ ورزشـی در بین دانشـجویان هدف اصلی برگزاری المپیاد فرهنگی ورزشی است.
عبدالمهـدی نصیرزاده با بیـان اینکه ایجاد شور و نشاط در بین دانشجویان یکی دیگر از اهداف المپیادهای ورزشـی دانشجویان اسـت، اظهار کرد: اگـر بخواهیم محققان سالمی داشـته و تحقیقات بکر انجام دهیم باید افراد سالمی در دانشگاه‌ها داشته باشیم.
نصیرزاده یادآور شـد: باید تیم‌های برتر را هرسـاله انتخاب کرده و به مسابقات المپیاد وزارت علوم و دانشجویان جهان اعزام کنیم.
رئیس هفتمیـن المپیاد فرهنگی ورزشـی دانشجویان دختر دانشگاه‌های پیام‌نور کشور بیان کرد: در المپیادهای ورزشـی که یکی از بزرگترین برنامه‌های ورزشـی با حضور همه استان‌ها و چندین رشته ورزشی به‌طور همزمان است، کم‌وکاستی‌هایی وجود دارد.
وی ضمـن تقدیـر و تشـکر از همکاری مسئولان اسـتانی در برگزاری این المپیاد، ادامـه داد: برگـزاری این المپیـاد کار یک ارگان نیست و ما کم‌وکاستی‌های موجود را می‌پذیریم اما هر چـه جلوتر می‌رویم بهتر می‌شود به‌طوری‌که مراسم افتتاحیه عالی بود.
نصیـرزاده با بیان اینکـه بیش از ۵۰ درصد پتانسیل ورزش بانوان کشور در این المپیاد گردهـم آمده‌انـد، عنوان کرد: مسـابقات دانشجویان از سطح بالایی برخوردار است به‌طوری که در برخی از رشـته‌ها سـطح مسابقات از مسابقات قهرمانی کشوری نیز بالاتر است.

از المپیاد بیشتر بدانید

دبیر کل هفتمین المپیاد فرهنگی ورزشـی دانشجویان دختر دانشـگاه‌های پیام نور از حضور نداشتن دانشجویان تیرانداز در این المپیاد خبر داده است.
نرگس شکوهی‌سلگی با تاکید بر وجود بهترین فضـا و تیرانـدازان زبده در اسـتان افزود: از دلایل حضور نداشتن رشته تیراندازی در این المپیاد سیاست‌های سازمان مرکزی دانشگاه و محدودیت‌های مالی اسـت چرا که این رشته جزو رشته‌های هزینه‌بر است.
دبیر کل هفتمین المپیاد فرهنگی ورزشـی دانشـجویان دختـر در ادامه با اشـاره به برگزاری المپیاد در سال‌های گذشته تصریح کرد: المپیاد فرهنگی، ورزشـی دانشجویان دانشـگاه پیام نور در سال گذشته در استان زنجان برگزار شـد و دانشـجویان اسـتان همدان توانسـتند در رشته‌های تنیس روی میز، بدمینتون، هندبال، دو و میدانی، شـنا، تکواندو و کاراته مقام کسب کنند.
وی تصریح کرد: دانشـجویان شرکت‌کننده در مسـابقات دانشگاهی بهتر و بیشتر برای داوران شناخته می‌شوند و می‌توانند از طریق دانشگاه به مسابقات یونیورسیاد دانشجویی حاضر شوند.

چرا همدان در بسکتبال تیم ندارد؟

سرپرست مسـابقات بسـکتبال و مسئول انجمن بسـکتبال دانشـگاه پیام نور کشور گفت: جای تعجب اسـت بـا وجود اینکه اسـتان همدان، دارای دیرینه قوی در رشته بسکتبال است در این المپیاد نتوانست تیمی را درخواست و به تیم‌های دیگر اضافه کند.
منیـژه نوروزیان افزود: حاضر نشـدن تیم بسـکتبال همدان ممکن اسـت بـه دلیل بی‌توجهی مسـئولین بسـکتبال اسـتان به بازیکنان باشـد که امیدواریم این موضوع بررسی شود.
وی با اشـاره به تیم‌های شـرکت‌کننده در رشته بسکتبال اظهار کرد: ۸ تیم از استان‌های اصفهان، خراسـان‌رضوی، البرز، خوزستان، مرکزی، مازنـدران، چهار محال بختیاری و قم در این المپیاد حضور دارند.
نوروزیان با بیان اینکه ۸ تیم برتر دانشجویان دختر پیام نور در رشـته بسـکتبال در این المپیـاد حضور دارند تصریـح کرد: ۲ تیم خوب کشور که قابلیت‌های بالایی در رشته بسکتبال داشتند نتوانستند در المپیاد حاضر شوند.

پیگیری نتایج مسابقات

اما رقابت‌هـای هفتمین المپیـاد فرهنگی ورزشی دانشـجویان دختر دانشگاه پیام‌نور کشـور در ۶ رشـته ورزشـی تنیس روی میز، بدمینتون، بسکتبال، فوتسال، والیبال و بدمینتون پیگیری شد.
در ۲ روز ابتدایی مسـابقات فوتسـال، ۱۲ دیدار با حضور ۹ تیم از اسـتان‌های کرمان، تهران، چهارمحال و بختیاری، همدان، ایلام، خوزستان، کرمانشـاه، قزوین و آذربایجان شرقی در سالن فوتسال مجموعه ورزشی ۶ هزار نفری انقلاب برگزار شد.
در ایـن بازی‌ها کرمان، تهـران، همدان و آذربایجان شـرقی بر حریفـان خود پیروز شدند و دیدار تیم‌های چهارمحال و بختیاری و کرمانشاه نیز با تساوی به پایان رسید.
دختران بسکتبالیست نیز ۸ دیدار با حضور تیم‌هایی از اسـتان‌های خراسـان رضوی، مازنـدران، البرز، چهارمحـال و بختیاری، اصفهان، مرکزی، خوزسـتان و قم در سالن پوریای ولـی دانشـگاه آزاد واحد همدان برگزار کردند. بسکتبالیسـت‌های اصفهان، خوزستان، خراسـان رضوی و مازندران در روز دوم پیروز میدان شدند
در والیبال نیـز تیم‌های اصفهـان، فارس، یـزد، همدان، آذربایجان غربـی، مازندران، آذربایجـان شـرقی، خراسـان رضوی و خوزسـتان ۱۲ دیدار در سالن ایثار دانشگاه پیام نور مرکز همدان انجام دادند.
رقابت‌هـای روز دوم بـا برتـری تیم‌های خراسان رضوی، فارس، اصفهان، مازندران و آذربایجان شـرقی به پایان رسـید و در مجمـوع دختران فارس و مازندران هر یک ۳ برد، خراسـان رضوی و اصفهان هر کدام با ۲ پیـروزی و تیم‌های آذربایجان غربی و آذربایجان شرقی نیز با پیروزی در یک بازی رقابت‌ها را پیگیری خواهند کرد.
بازیکنان هندبال دانشگاه‌های فارس، تهران، چهارمحـال و بختیاری، کرمان، خراسـان رضوی، لرسـتان و همدان نیز در ۲ روز ۹ دیدار را برگزار کردند و تیم فارس تا پایان روز دوم ۳ برد کسـب کرد، تیم‌های تهران و خراسـان رضوی هر کـدام ۲ پیروزی و دختران همدان و کرمان نیز تنها یک برد را در مجموع به نام خود ثبت کردند.

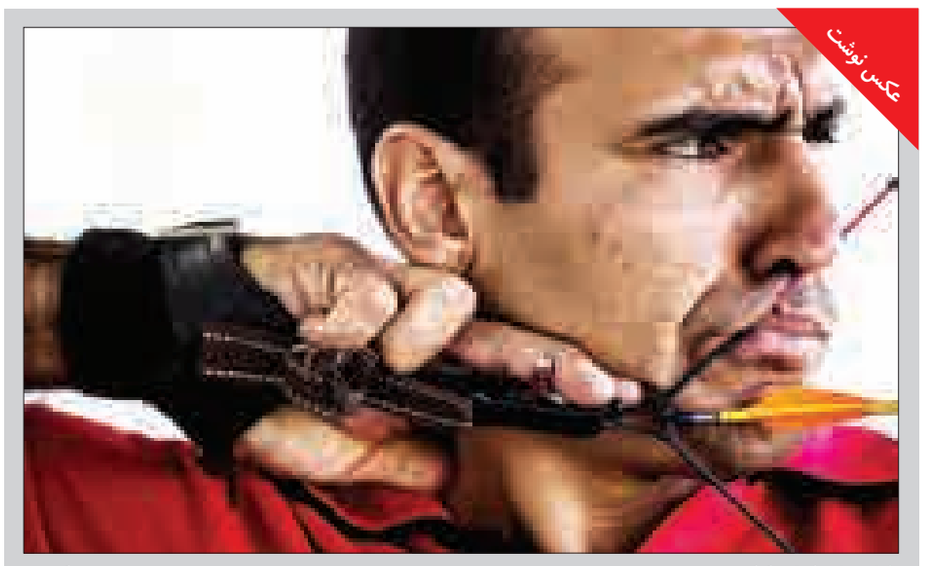

عکس نوشت
تمرین تیم ملی تیر و کمان
عکس: مهر

خبر

قوچ ارمنی نماد ورزش استان شد

در حاشـیه سـمینار علمی "مدیریت رویدادهای ورزشی" از پوسـتر حمایت جامعه ورزش اسـتان از "قوچ ارمنی" با حضور مسئولان کشوری و استانی رونمایی شد.
به گـزارش روابط عمومـی اداره کل ورزش و جوانان اسـتان همدان، سمینار علمی مدیریت رویدادهای ورزشی با حضور دکتر غلامرضا شعبانی‌بهار معاون توسعه ورزش همگانی وزیر ورزش و جوانان در دانشگاه پیام نور همدان برگزار شد.
در حاشیه این سمینار علمی از قوچ ارمنی که گونه نادر و منحصر به فرد قوچ در کشـور است به عنوان نماد زیست محیطی ورزش همدان رونمایی شد.
بر این اساس از این پس قوچ ارمنی نماد شاخص ورزش همدان در مسابقات ملی و بین المللی خواهد بود.

اختصاص اعتبار ۸,۵ میلیارد تومانی به فدراسیون‌ها

معاون توسعه ورزش همگانی وزارت ورزش و جوانان گفت: ۸,۵ میلیارد تومان اعتبار برای اجرای برنامه‌هایی به منظور توسعه ورزش همگانی در کشور به فدراسیون‌ها اعطا می‌شود.
غلامرضا شعبانی‌بهار با اشاره به برگزاری هفتمین المپیاد فرهنگی ورزشی دانشجویان دختر دانشگاه پیام نور کشور، اظهار کرد: این المپیاد هر ۲ سـال یک بـار با توجه به گسـتردگی مراکز متعدد آموزشی با محوریت وزارت علوم در کشور برگزار می‌شود.
وی برگزاری اینگونه مسابقات را بیانگر توجه مسئولان به ورزش دانشـجویی و جوان دانست و گفت: برگزاری این برنامه‌ها زمینه سلامتی، شور و نشاط را در دانشجویان و جامعه ایجاد می‌کند که محور اصلی این برنامه‌ها نیز گسترش فعالیت‌های حرکتی است.
معاون توسـعه ورزش همگانـی وزارت ورزش و جوانان با بیان اینکه رهبر معظم انقـلاب فرموده‌اند "من یکی از حامیان ورزش بانوان در میادین بین‌المللی هسـتم"، افزود: رهبر معظم انقلاب و رئیس جمهور از حامیان جدی ورزش بانوان در کشـور هستند و در دیدارهای مختلف جامعه ورزش کشـور با رهبر معظم انقلاب نیز به این مهم تأکید شده است.
وی ادامه داد: وقتی یک بانوی ورزشکار ایرانی در سکوی قهرمانی می‌ایسـتد و به نامحرم دست نمی‌دهد، بزرگترین رسالت انقلاب به جهان مخابره می‌شود.
شـعبانی‌بهار تصریح کرد: توسعه ورزش همگانی و ورزش بانوان یکی از اولویت‌های اصلی دولت یازدهم است.
وی یادآور شد: برنامه‌های انجام‌شده وزارتخانه در راستای توسعه ورزش بانوان و نتایج قهرمانی‌های ایران در این عرصه در سطوح فراتر ملی، موید این مطلب است.
معاون توسـعه ورزش همگانی وزارت ورزش و جوانان با اشاره کسـب مقام‌های قهرمانی بانوان ورزشکار ایرانی بیان کرد: بانوان ورزشکار کشـورمان عناوین بسیاری را در عرصه‌های مختلف از آن خود کردند.
وی ادامه داد: اخیراً ورزشکارانی همچون عباسعلی، الهه احمدی، مه‌لقـا جامه‌بـزرگ، نجمه خدمتی و موفق به کسـب عناوین در سـطوح مختلف شدند که نشان از رشـد و توسعه ورزش بانوان کشور دارد.
شعبانی‌بهار با اشـاره به زیرساخت‌های ورزشی دانشگاه‌ها گفت: در بحث توسـعه زیرساخت‌های ورزشـی در دانشگاه‌ها بخش عمده‌ای از این مسـئولیت برعهده شـهرداری‌ها و جزء وظایف ذاتی آن‌هاست که در ورزش شـهروندی زیرساخت‌های لازم را فراهم کنند.

موتور تیم ایران روشن شد!

دریافت کننده تیم ملی والیبال ایران گفت: بازیکنان با شـرایط ژاپـن هماهنگ شـده‌اند و فکر می کنم موتور ایران هم روشـن شده است.
فرهاد قائمی درخصوص پیروزی ۳ بر صفر برابر ونزوئلا درمورد این مسـابقه اظهار کرد: بازی خوبی بود. خدا را شکر که روز به روز در حال پیشـرفت هستیم و امیدوارم در بازی های بعدی هم بتوانیم به هدف خود برسـیم. موتور تیم ایران روشن شد، چراکه فکر می کنم بازیکنان از نظر بدنی در شرایط خوبی قرار گرفته‌اند و می توانند همین شرایط را هم حفظ کنند. وی ادامه داد: هر تیمی شـرایط خاص خـودش را دارد. انگیزه بازیکنان تیم ها بسـیار مهم است. فکر می‌کنم مهمترین موضوع کسب پیروزی باشد. تیم ایران در تمام بخش‌ها عملکرد خوبـی دارد و با یک کارگروهی به آن چیزی که مستحقش است می‌رسـد. دریافت کننده تیم ملی والیبال ایران درمورد بازی امروز با لهسـتان عنوان کرد: بازی متفاوتی خواهد بود. باید منتظر برنامه کادر فنی باشـیم و ما هم تلاش می کنیم که نکاتی که مربیان می گویند را در زمین اجرا کنیم.

پیشخوان

۱

لام زمان خداحافظی خود را اعلام کرد

کاپیتان بایرن زمـان خداحافظی خود از فوتبال را تعیین کرد. او قصد دارد در تابسـتان ۲۰۱۸ برای همیشه از فوتبال خداحافظی کند.
به گزارش ایسنا، فیلیپ لام ۴۳۹ بـار پیراهن بایـرن مونیخ را بر تن کـرده و نکته جالب این که هیچگاه بـا کارت قرمز داور از بازی اخراج نشده است. لام در بین هواداران بایرن از محبوبیت بسیار زیادی برخوردار است و پپ گوآردیولا او را باهوش‌ترین بازیکنی می‌داند که تا کنون با او کار کرده است.

۲

حضور ایران در مرحله نیمه نهایی تنیس فیوچرز

تیـم ۲ نفره البرز اخوان و محسـن حسـین‌زاده با انجام ۲ بازی توانسـت راهی مرحله نیمه نهایی مسابقات تنیس فیوچرز تهران شود.
به گزارش ایرنا، در هفته دوم مسابقات تنیس فیوچرز تهران که در زمین تنیس مجموعه آزادی در حال برگزاری است، در جدول ۲ نفره همانند هفته اول یک تیم ایرانی توانست به مرحله نیمه نهایی مسابقات راه یابد.
ایران در مرحله نیمـه نهایی باید با تیم دیمیتری سورچنکو از روسیه و گئورگی جاوا خیش‌ویلی از گرجسـتان رقابت کنند.

۳

عبادی به مسابقات جام جهانی کلمبیا نرسید

تنها نماینـده کشـورمان در جام جهانـی تیراندازی با کمـان در کلمبیا به دلیل تأخیر در آماده شـدن روادید، فرصت حضور در این مسـابقات را از دست داد.
به گزارش تسـنیم، اسـماعیل عبادی، قهرمان مسـابقات کاپ آسیایی تایلند و دارنده مدال طلای تیمی مسـابقات جهانـی دانمارک خود را برای راهیابی بـه جمع ۸ فینالیسـت برتر در مرحله نهایی مسـابقات جام جهانی تیروکمان در مکزیک آماده کرده بود.
وی قرار بود در دور نهایی جام جهانی تیروکمان در کلمبیا شرکت کند.

۴

پزشک مورد غضب مورینیو به آرسنال می‌رود

یـک نشـریه انگلیسـی خبر از علاقمندی توپچی‌های لندن به جذب پزشک باشگاه چلسی داد.
به گزارش مهر، پزشـک زن چلسی که اصالتـی جبل‌الطارقی دارد، بحث حضورش در دیگـر تیم لندنی یعنی آرسنال مطرح است.
بر اسـاس این گزارش آرسـنال در حال حاضـر چندین بازیکن مصدوم در ترکیب خود از جمله دنی ولبک و جک ویلشـر دارد و به دنبال آن اسـت تا با به خدمت گرفتن کارنیرو تیم پزشکی خود را تقویت کند.

۵

ایران در حسرت مدال طلا ماند

در پایان مسـابقات کشتی فرنگی قهرمانی جهان ۷ کشـور دنیا به مدال طلا دست یافتند.
بـه گـزارش فـارس، در پایـان مسابقات کشـتی فرنگی قهرمانی بزرگسـالان جهـان که در شـهر لاس‌وگاس برگزار شـد، تنها تیم ترکیه در ۲ وزن به مدال طلا دست یافت و در مجموع ۷ کشور به مدال طلا رسیدند.
از نکات جالب کسـب نکردن مدال طلا توسط تیم کشورمان بود.
شـاگردان پازاج در پایان مسابقات با کسب یک نقره و ۲ برنز روی سکوی چهارمی دنیا ایستادند.

خبر

نبود اسپانسر بزرگترین مشکل هیات فوتبال اسدآباد

رئیـس اداره ورزش و جوانان اسـدآباد گفت: نبود حامی مالی قوی یکی از مسـائلی است که مشـکلات مالی هیات‌های ورزشی اسدآباد به ویژه هیات فوتبال را تشدید کرده است.
کیومرث قربانی افزود :کمبود اعتبارات مهمترین معضلی اسـت که ورزش اسـدآباد با آن دسـت و پنجه نرم می‌کند و این کمبودها با داشتن حمایت کننده‌های مالی می‌تواند جبران شود .
وی با اشـاره به استقبال خوب کودکان و نوجوانان از رشته ورزشی فوتبال گفت : امسال درجشنواره تابستانی اوقات فراغت ۹۸ کلاس ورزشـی با مدیریت ۱۲۰ مربی در رده‌های مختلف سـنی برگزار شـد که در این بین کلاس فوتبال با اسـتقبال خوبی روبه‌رو شـد و استعدادهای بی نظیری هم در این رشته ورزشی شناسایی شد.
به گزارش ایرنا، قربانی با بیان اینکه در سـال‌های گذشته ۱۸ تیم در هیـات فوتبال بازی می‌کردند ادامـه داد: اکنون حتی یک تیم که در لیگ حضور داشته باشـد نداریم حتی هیات فوتبال توان برگزاری یک مسابقه را هم ندارد .
وی همچنین گفت: ۳ مدرسـه فوتبال در شهرسـتان اسـدآباد مستقیما تحت نظر اداره ورزش و جوانان اداره می‌شود و هیات فوتبال نقشـی در آن ندارد که ۱۶۰ نفر در این مدارس شـرکت کردند اما به علت کمبود امکانات و بودجه نمی‌توانیم پاسخگوی نیاز علاقمندان باشیم

احتمال ضعیف بازگشت ۲ قایقران به اردوی کایاک

۲ ملی‌پـوش قایقرانی ایران برای بازگشـت به اردوهای ملی به نتیجه نرسیدند.
سـعید فضل اولی و علـی آقامیرزایی دارنده مـدال نقره بازی‌های آسیایی اینچئون بعد از بازگشت از مسابقات ایتالیا به دلیل مشکلاتی که با فدراسـیون داشـتند از حضور در اردوهـای ملی کناره‌گیری کردند.
با مذاکراتی که محسـن میلاد مدیر تیم‌های ملی با این ورزشکاران داشت قرار شد در جریان برگزاری مسابقات لیگ با این ۲ ورزشکار صحبت کند، اما مذاکراتش نتیجه‌بخش نبود.
این ۲ ورزشکار در مسـابقات لیگ در ماده‌های ۲۰۰ و هزار متر و همینطور ۴ نفره هزار متر در جایگاه نخست قرار گرفتند.
نکته جالب اینجاسـت که غلامرضا امینی رئیس فدراسیون و ایرج اقلیمی سـرمربی تیم ملی کایاک در جلسه با این قایقران‌ها حضور نداشتند و فقط محسن میلاد برای بازگشت فضل‌اولی و آقامیرزایی با آنها صحبت کرده است.

تیم‌های ملی از مجموعه ورزشی مریانج استفاده کنند

رئیـس اداره ورزش و جوانان مریانج گفـت: تیم‌های مختلف ملی برای اردوهای آماده‌سـازی خود از مجموعه ورزشـی شهید حاجی‌بابایی مریانج استفاده کنند.
سـیدامیر حسـینی امروز با اشـاره به مجموعه ورزشـی شـهید حاجی‌بابایـی اظهار کرد: ایـن مجموعه مدرن‌تریـن و بزرگترین مجموعه ورزشی غرب کشور است.
وی ادامه داد: این مجموعه از زیرساخت‌های خوبی برخوردار است و همزمان می‌تواند میزبان چندین رویداد ورزشـی در رشـته‌های مختلف باشد.
بـه گزارش فارس، رئیس ورزش و جوانان مریانج تصریح کرد: این مجموعه دارای سالن‌های مجزا و استاندارد است که این مجموعه را به یک دهکده کوچک المپیک شبیه کرده است.
وی بیـان کرد: یکی از بارزترین نکاتی کـه این مجموعه را متمایز کرده وجود میهمانسرای مجهز اسـت که ۱۲۰ ورزشکار می‌توانند از آن استفاده کنند.
حسـینی وجود سـالن‌های تمرینی تخصصی را از دیگر امکانات این مجموعه دانسـت و افزود: سـالن‌های تمرینـی تخصصی از جمله ورزش‌های رزمی، بدنسـازی، ژیمناستیک، والیبال، بسکتبال، بدمینتون، تنیس روی میز، اسـکواش، ایروبیـک و پیلاتس بانوان، اسـتخر شـنا، سـونا و جکوزی، کشـتی، ورزش‌های باستانی و زورخانه‌ای و... در این مجموعه وجود دارد.
وی ادامه داد: در کنار این همه سـالن، یک سالن مسابقات دو هزار نفری نیز وجود دارد تا برگزاری مسـابقات در آن به نحو احسـن انجام شود.
رئیس ورزش و جوانان مریانج وجود استادیوم فوتبال این مجموعه را یک برگ برنده برای ورزش اسـتان دانست و گفت: استادیوم ۱۰ هزار نفری مجهز و زیبای این مجموعه بسیاری از مشکلات فوتبال استان را حل کرده است.
وی افـزود: در حـال حاضر تیم‌هـای الوند، شـهرداری همدان، شهرداری مریانج، مرصاد و تالار وحدت در آن تمرینات و مسابقات خود را برگزار می‌کنند.
حسـینی خواسـتار حضور تیم‌های ملی برای برگـزاری اردوهای تدارکاتی در این ورزشـگاه شد و بیان کرد: این مجموعه باید بیشتر به جامعه ورزشـی کشور شناخته شـود زیرا اینجا بهشت گمشده ورزش کشور است.
وی ادامه داد: تا به حال تیم‌هـای مختلفی که در اینجا اردو برگزار کرده‌اند، خواسـتار حضور دوباره در مریانج شده‌اند و ما این تلاش را خواهیم کرد تا تیم‌های بیشتری برای استفاده به مریانج بیایند.
رئیس ورزش و جوانان مریانج خاطرنشان کرد: درهای این مجموعه به روی علاقه‌مندان به ورزش باز است و امیدواریم تیم‌های ملی از مجموعه ورزشی مریانج بیشتر استفاده کنند.

روزنامه اجتماعی، سیاسی، فرهنگی، اقتصادی

The Message Of Madestan's History & Civilization & Culture

روزنامه همدان پیام

www.HamedanPayam.com

پیام تاریخ، تمدن و فرهنگ مادستان

روزنامه صبح استان

صاحب امتیاز و مدیر مسئول: نصرت ا... طاقتی احسن
سردبیر: یدا... طاقتی احسن
نشانی: همدان، ابتدای خیابان مهدیه، روبروی دبیرستان شریعتی ساختمان پیام
صندوق پستی: ۶۶۶ - ۶۵۱۵۵
تلفن: ۳۸۲۶۴۴۳۳ (ویژه) نمابر: ۳۸۲۷۹۰۱۳
سردبیر: ۰۹۱۸۳۱۵۱۴۳۷ آگهی: ۳۸۲۶۴۴۳۳
لیتوگرافی و چاپ: پیام رسانه (۳۸۲۷۴۰۸۲ - ۰۸۱)

پایگاه اینترنتی.....www.Hamedanpayam.com
ارتباط با روزنامه.....۱۰۰۰۶۰۶۶
ارتباط با روزنامه.....info@Hamedanpayam.com
.....Hamedanpeyam@yahoo.com
ارتباط با مدیرمسئول.....modir@Hamedanpayam.com
ارتباط با سردبیر.....sardabir@Hamedanpayam.com
سرویس آگهی.....agahi@hamedanpayam.com
سرویس اشتراک.....eshterak@hamedanpayam.com
چاپخانه پیام رسانه.....litohoma@yahoo.com

اوقات شرعی

اذان ظهر	۱۳:۱۵
غروب خورشید	۱۹:۳۸
اذان مغرب	۱۹:۵۶
نیمه شب شرعی	۰۰:۳۱
اذان صبح فردا	۰۵:۲۶
طلوع خورشید فردا	۰۶:۵۱

» منبع: موسسه ژئوفیزیک تهران

آب و هوا

پیش‌بینی وضع هوا:

صاف تا کمی ابری، همراه با وزش باد و رگبار باران

شهرستان	همدان	ملایر	تویسرکان	نهاوند	کبودرآهنگ	رزن	فامنین	قهاوند	اسدآباد	بهار
▲	۲۹	۳۰	۳۰	۳۰	۲۸	۳۰	۳۰	۳۰	۲۸	-
▼	۱۲	۱۱	۱۳	۱۲	۱۲	۱۱	۱۲	۱۴	۸	-
	۶۰	۵۰	۴۰	۴۰	۵۰	۵۵	۵۰	۵۰	۵۵	-

حدیث:

امام رضا (ع) :

کسی که در جستجوی روزیِ بیشتر کوشد تا نانخورِ خود را کفایت رساند، مزدش از مجاهد در راه خدا بزرگ تر است..

گزیده تحف العقول، ص۶۱

دوبیتی باباطاهر

بود درد مو و درمانم از دوست — بود وصل مو و هجرانم از دوست
اگر قصابم از تن واکره پوست — جدا هرگز نگردد جانم از دوست

شنبه ● ۲۱ شهریورماه ۱۳۹۴ ● ۲۸ ذی القعده ۱۴۳۶ ● ۱۲ سپتامبر ۲۰۱۵ ● ۲۴۴۶

تـــازه‌ها

طراحی امضای ژنی برای پیش‌بینی آلزایمر

گروهی از محققان موفق به طراحی امضای ژنی برای پیش‌بینی احتمال وقوع آلزایمر شدند. به گزارش ایسنا، در این تحقیق، اطلاعات ژن‌های دخیل در فرایند پیرشـــدن طبیعی شناسایی و طبقه‌بندی شد. برخی از اطلاعات مثل طبقه‌بندی مولکول‌ها در شناسایی افراد در معرض خطر بیماری‌های مربوط به پیری کمک می‌کند. محققان معتقدند که استفاده از این روش مزیت‌های بیشتری نسبت به روش سنتی ثبت نشانه‌های وقوع بیماری مثل فشارخون دارد. محققان می‌گویند: آرآن‌ای بیماران مبتلا به آلزایمر فاقد ژن مرتبط با فرایند پیری سالم است که این امر شناسایی افراد مستعد را از طریق امضای ژنی ممکن می‌سازد.

انسان‌ها نزدیک‌بین شده‌اند

بسیاری از انسان‌ها فقط به "نزدیک" نـــگاه می‌کننـــد؛ آنها صبـــح اول ایمیل یا اخبـــار را چـــک می‌کننـــد. در طول روز نگاهشـــان به روزنامه، کتاب یا اسمارت فون است.

در محیـــط کار نیز حداقل ۸ ســـاعت در روز به مانیتور چشـــم می‌دوزند. پس از کار نیز دوباره چشـــم‌ها بـــه صفحه تلویزیون دوخته می‌شود.

به گزارش ایرنا، به باور متخصصان، موج نزدیک‌بینی در راه اســـت. تحقیقات نشـــان می‌دهند که نور روشن در مدت ساعات روز تأثیر مستقیمی بر روند محدب شدن قرنیه چشم دارد.

تولید تبلت ۱۷۰ هزار تومانی

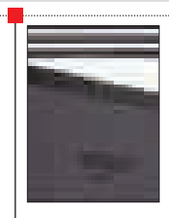

شـــرکت آمـــازون پـــس از آنکه از فـــروش تبلت‌هـــای گران قیمتش ســـود لازم را به دســـت نیاورد، در پی ساخت یک مدل ارزان‌قیمت و اقتصادی از این رده برآمده با رقم ۵۰ دلار و حدود ۱۷۰ هزار تومان اســـت. به گزارش مهر، این شـــرکت از برنامه‌هـــای خود برای تولید یک تبلـــت ۶ اینچـــی ارزان برای فروش در ایام عید کریســـمس آتی خبر داده است.

این لوح دیجیتال که بهایی معادل نصف تبلت کنونی ۶ اینچی آمازون دارد، در صورت رسیدن به مرحله تولید، بی‌شک یکی از ارزان‌ترین تبلت‌های جهان خواهد بود.

خلق بزرگترین نقشه پروتئینی جهان توسط دانشمندان

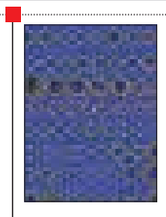

تیمی از دانشـــمندان، سلول‌های موجودات زنده متنـــوع از آمیب‌ها گرفته تا کرم‌ها، موش‌ها و انسان‌ها را بررسی می‌کنند تا دریابند پروتئین‌ها چگونه برای تولید ســـلول‌ها و بدن‌های مختلف با یکدیگر متناســـب می‌شـــوند. به گزارش خبرآنلاین، دانشمندان ده‌ها هزار تعاملات جدید پروتئینی را آشکارســـازی کردند که مســـئول حدود یک‌چهارم تمامی تماس‌های پروتئینی تخمین‌زده‌شده در یک سلول هستند. زمانی که حتی یکی از این تعاملات از بین می‌رود، می‌تواند منجر به بیماری شود و نقشه پروتئینی که دانشمندان ارائه داده‌اند به آنها در شناسایی پروتئین‌های منفردی کمک می‌کند که ممکن است ریشه اختلالات پیچیده انسانی باشند.

موفقیت محققان ایرانی در درمان دیابت کودکان

محققـــان ایرانی برای نخســـتین‌بار موفق به درمان دیابت انســـپید (بی‌مزه) نفرولوژیک کـــودکان با اســـتفاده از داروی «ســـیلد نافیل» شدند. به گزارش تابناک، بیماری مادرزادی دیابت انسپید نفروژنیک در کودکان یک بیماری ارثی است که تظاهرات آن در سنین شیرخوارگی به صورت عدم وزن‌گیری مناسب، اختلال تکامل، بی‌قراری، پلی‌اوری، پلی‌دیپسی (پرنوشی)، دهیدراتاسیون متوســـط تا شدید، هیپرناترمی و حملات تشـــنج بروز می‌کند. سیلدنافیل با بای پس کردن رسپتورهای V۲R مستقیماً موجب افزایش cGMP داخل سلولی شده و در نتیجه اثر خود را در درمان این بیماری ایفا می‌کند.

مناسبت

نگاهی به سینما در همدان در آستانه روز ملی سینما

فیلمِ بهتر، مخاطب بیشتر، تأثیر گسترده‌تر

وقتی صد و بیست ســـال پیش برادران لومیر دســـتگاهی ســـاختند که تصاویر متحرک نشـــان می‌داد هیچگاه تصور نمی‌کردند زمانی برســـد که اختراعشان دنیا را تغییر دهد. اما این اتفاق افتاد و با پیشرفت تکنولوژی سینما به مثابه ابزاری مدرن که جنبه‌های مختلف فرهنگی، اقتصادی و سیاسی را تحت تاثیر قرار می‌دهد، قدرت گرفته است.

ســـینما زمانـــی که به ســـرزمین ما ایران رســـید، اسباب‌بازی ملوکانه‌ای در دســـت شاه قاجار بود. و اگر سفر مظفرالدین‌شـــاه به فرنگ در آغاز قرن مصادف با نمایش برادران لومیر نمی‌شد سینما در ایران چه سرنوشـــتی پیدا می‌کرد؟ مظفرالدین‌شاه ســـینماتوگراف را می‌بینـــد و دســـتور خرید آن را می‌دهـــد و به ایـــران می‌آورد تـــا از آن به طور خصوصی استفاده کند.

چهار، پنج ســـال پس از ورود خصوصی ســـینما به ایران نمایش فیلم توســـط میـــرزا ابراهیم‌خان صحاف‌باشـــی که سفر به اروپا را تجربه کرده بود، علنی می‌شود.

صحاف‌باشی که با کاربرد سینما آشنا شده بود، آن را به میان مردم بـــرد. از همان روزها تا امروز این صنعت در حال رشد است و گمان اینکه روزی در دنیا سینمایی وجود نداشته باشد محال است.

در روزی کـــه در ایـــران به نام روز ملی ســـینما نامگذاری شـــده اســـت نگاهی کوتاه به وضعیت سینما در استان همدان انداخته‌ایم.

استانی که داعیه فرهنگ دارد نمی‌تواند بدون سینما چشم‌اندازی قدرتمند برای خود تصور کند. با این حال وضعیت ســـینما به عنوان ابزاری مدرن برای رشد فرهنگ در استان ایده‌آل نیست.

مردم همدان از فیلم خوب اســـتقبال می‌کنند

مدیر امور ســـینمایی حوزه هنری اســـتان همدان درباره وضعیت کلی ســـینما در همدان عقیده دارد در مقایســـه با دیگر اســـتان‌ها، همدان در جایگاه متوسطی قرار دارد.

سعید شرفی به همدان‌پیام گفت: مردم همدان مردم هوشیاری هستند. بالارفتن جایگاه سینما در همدان احتیاج به فیلم‌های خوب دارد، زیرا در این حالت است که استقبال مردم بیشتر می‌شود.

وی افزود: به لحاظ کیفی هر چقدر برای بهتر شدن سینما برای مردم کار شود باز هم کم است. به لحاظ کمی هم دو سه سینما جوابگوی کل استان نیست.

شرفی درباره افزایش مخاطبان سینما گفت: هرچه سالن‌ها بهتر و بیشتر شوند می‌توان به رشد مخاطب امید بیشتری داشت. تکنولوژی به سرعت در حال پیشرفت اســـت و باید ســـالن‌های قدیمی هم به امکانات روز دنیا تجهیز شوند.

وی درباره ســـینما قدس افزود: ۳ســـال پیش ســـینما قدس تجهیز شـــد و باز هـــم می‌تواند مدرن‌تر شود.

مدیر امور ســـینمایی حوزه هنری اســـتان همدان درباره بهتر شدن وضعیت صنعت سینما در استان افزود: در حال حاضر سینماها به سختی می‌توانند هزینه‌های جاری خود را درآورند. در این وضعیت برای رونق ســـینما یا باید ادارات دولتی به سینما و در نتیجـــه فرهنگ کمک کنند یا فیلم‌های بهتری ساخته و اکران شود، زیرا مردم همدان نشان داده‌اند وقتی فیلم با کیفیت و خوبی اکران شـــود به خوبی استقبال می‌کنند.

شرفی با اشـــاره به فیلم محمد رسول ا...گفت: به عنوان مثال استقبال از این فیلم بسیار خوب است.

ملایر: ۲۰۰ تماشاگر در روز

مدیر سینما بهمن ملایر هم با بیان اینکه این سینما جزو ســـینماهای خوب و اســـتاندارد کشور است افزود: از ســـال ۸۴ پس از بازسازی، سینمای ملایر درجه یک مطلوب شد و از لحاظ چیدمان صندلی، صدا و تصویر دارای کیفیت خوبی است.

مهدی قره‌خانی با اشـــاره بـــه کیفیت خوب صدا، تصویـــر و صندلی‌های ســـالن خاطرنشـــان کرد: خوشـــبختانه صـــدای دالبـــی با پخـــش چندین باند، تصویر دیجیتال شـــده اســـت که در ۲ســـال گذشته انجام شـــد و از حالت آپارات خارج شد، صندلی‌های VIP ازجمله ویژگی‌های خوب سینما است.

وی با اشـــاره به اینکه در حال حاضر ۳۷۴ صندلی در سالن ســـینما وجود دارد گفت: شیب سالن و نحـــوه چیدمـــان صندلی‌ها به گونه‌ای اســـت که مزاحمتی برای سایر صندلی‌ها ایجاد نمی‌کند و این نکات خوب سالن است.

قره‌خانی به فرهنگ بالای ملایری‌ها در استقبال از سینما اشـــاره کرد و افزود: همشهریان در استقبال از فیلم‌های ارزشی و ساخته هنرمندان بومی مانند ایـــران برگر، اســـتقبال خوبی دارنـــد ضمن اینکه استقبال مسئولان شـــهر هم خوب است و در ماه چندین‌بار با همکاران و خانـــواده از فیلم‌ها دیدن می‌کنند.

وی با اشـــاره به اینکه میانگین استقبال تماشاگران حـــدود ۱۵۰ تـــا ۲۰۰ نفـــر در روز و فیلم‌های پر اســـتقبال اســـت بیان کرد: اســـتقبال جوانان و در ســـال‌های اخیر خانواده‌ها از فیلم‌ها خوب اســـت ضمن اینکه استقبال از فیلم‌های بومی بیشتر و حس ناسیونالیستی در ملایری‌ها بیشتر است.

قره‌خانی با اشاره به اینکه سه‌شنبه‌ها فروش بلیت نیم‌بهاست گفت: سه‌شنبه‌ها در تمام کشور فروش بلیت نیم‌بهاســـت و در فیلم‌های پرفروش کمی با مشـــکل مواجه‌ایم و شرمنده می‌شـــویم اما تلاش می‌کنیم تدابیری برای قشرهای خاص داشته باشیم.

وی یکی از نیازهای شهرســـتان، را سرپرده بیرونی سینما عنوان کرد و افزود: اگر این پرده به صورت دیجیتال باشد بســـیار بهتر خواهد بود که البته این امر نیازمند اختصاص بودجه با حمایت فرمانداری و استانداری انجام می‌شود و تصویر زیباتری را در خیابان خیام می‌دهد.

قره‌خانی ازجمله برنامه‌ها در راستای استقبال از سینما قراردادن بلیت نیم‌بها برای دانش‌آموزان با همکاری آموزش وپـــرورش، بلیت نیم‌بها برای ادارات بـــه صورت گروهی، و فـــروش نیم بها برای دانشجویان و خانواده‌های جانبازان و شهدا عنوان کرد.

وی با اشاره به اینکه فیلم محمد رسول ا... ۱۳ روز است در ملایر اکران می‌شود گفت: در حال حاضر تا پایان شهریورماه بر پرده می‌ماند اما اگر استقبال بیشتر باشد اکران ادامه دارد ضمن اینکه سالن برای آغاز سالتحصیلی برای تماشای دانشجویان خواهر و برادر نیز رزرو شده است.

نهاوند: حکایت همچنان باقی است!

۱۱ ســـال از آخرین اکران تنها ســـینمای نهاوند می‌گذرد؛ تماشـــای درخت هلـــو آخرین اکران ســـینما فرهنگ نهاوند در یک روز پاییزی بود، هنوز اما این پرده با گذشـــت این همه ســـال به خود رنگ اکران ندیده اســـت و سینمایی که ۵۰ سال رفیق روزهای مردم بود حالا ۱۱ سال است خاطره شده است.

مالک تنها سینمای قدیمی نهاوند به دلیل مشکلات فراوانی که داشـــت قســـمتی از ســـینما را تبدیل به ساندویچی و کافی‌شاپ کرد و سالن آن نیز به انباری تبدیل شـــد اما کسی هرگز از او نپرسید که منشأ این تصمیم‌گیری چه بود تا حال و روز سینمای شهر به این التهاب رسید.

البته هزینه ۵۰ میلیونی و به دســـتور فرماندار وقت سالن اندیشه اداره فرهنگ ارشاد اسلامی با ظرفیت ۴۰۰ نفر به عنوان محل اکران فیلم‌های ســـینمایی در شهر تعیین شد که استفاده همزمان از این مکان به عنوان سینما و سالن همایش،چندان موفق عمل نکرد و مورد استقبال مردم قرار نگرفت.

از علت‌هایی که ۱۱ سال پیش تنها سینمای شهر را به تعطیلی کشـــاند، کپی‌رایت، توزیع غیرمجاز سی‌دی فیلم‌ها و اســـتقبال نکردن مردم از سینما و مساعدت نکردن مسئولان با مبحث سینما هم چندان بی‌تأثیر نبوده است.

در این وضعیت، ســـینما در دنیـــا راه خود را می پیماید. اما هنوز ما ، در حل مشکلات این صنعت در استان هستیم.

یادمان

میرسید علی همدانی تربیت شده دایی

دایی میر ســـید علی همدانی از همان کودکی تعلیم و تربیت وی را عهده‌دار شـــده بود. نورالدین جعفر بدخشی که از جانشینان سید علی همدانی است، در اثر معروف خود «خلاصةالمناقب » به نقل از سید علی نوشته است: دایی‌ای داشـــتم که ملقب به سید علاءالدین و از اولیاءا... بود. به واســـطه تربیت او در خردســـالی قرآن را حفظ کردم. دایی‌ام مرا نزد یک عالم متّقی به شاگردی سپرد؛ تا من از او علم بیاموزم. زمانی که به ۱۲ ســـالگی رســـیدم و در حالت آن استاد متّقی دقت کردم، دیدم که به عبادتگاهی می‌رود و در صبح و شام سر می‌جنباند! پرسیدم چه حال است؟پاسخ داد: ذکر می‌گویم. من از وی ملتمسانه خواستم که به من آن اذکار را تعلیم دهد، وی هم اجابت کرد. پس از ۳ روزی که در ذکرگویی راه وی را پی‌گرفتم به من حالتی ویژه دســـت داد، در این حال معنوی جمال جهان آرای حضرت محمد مصطفی صلی‌ا... علیه وآله را مشاهده کردم که بر فرازی ایستاده‌اند چون خواستم به آن جایگاه بروم فرمود: ای فرزند، تو نمی‌توانی در این حال به چنین معرفتی نایل گردی و استادانی لازم داری تا تو را به چنین توفیق و سعادت برسانند.

کیوسک

هگمتانه: علی‌رغم باقی ماندن کمتر از یک ماه تا آغاز جشـــنواره فیلم جوان، پایان تعطیلی ۹ ساله سینما فلسطین همدان، همچنان در ابهام است. به نقل از هگمتانه رئیس حوزه هنری اســـتان افتتاح نشـــدن این سینما را تأخیر در تأمین تجهیزات عنوان می‌کند و می‌گوید: قول‌هایی که از سوی شرکت‌های سینمایی برای تهیه امکانات داده شده بود اجرایی نشده است. امســـال قرار است نمایشگاه پاییزه در همدان برگزار نشود. این مطلب را رئیس اتاق اصناف استان همدان اعلام کرده و آورده است به دلیل برگزاری نمایشگاه تخصصی پوشاک نمایشگاه پاییزه امسال برگزار نخواهد شد.

در ســـتون خط آزاد این جریده نیز در خصوص اعتراض اســـتاد محمود فرشچیان نسبت به کالای چینی مطلبی چاپ شده است که در ادامه آمده است این استاد هنرمند نگارگری کشـــورمان نسبت به واردات کالاهای فرهنگی چینی از این کشور به ایران انتقاد کرده است.

جدال نور وسایه در همدان

نمایشگاه عکس گروهی با عنوان «جدال نور و سایه» در نگارخانه حوزه هنری استان همدان برگزار می‌شود.

این نمایشگاه حاوی آثاری از تقی حمیدی‌منش، سمیه برومندنیا، زهرا پیرزاد، شـــهرزاد جعفرپور ایروانی، وحیده دلیر، سپیده سارا شرافت، جوادعبدالرحمنی،غزاله مدیر و الهام مهدی‌منادا است که عکس‌های آنالوگ خود را به نمایش گذاشته‌اند.

به گزارش روابط عمومی حوزه هنری استان همدان، نمایشگاه«جدال نور و ســـایه»که پانزدهمین نمایشگاه برگزارشده در نگارخانه حوزه هنری استان در سال ۹۴ است، ساعت ۳ بعدازظهر ۲۱ شهریور افتتاح خواهد شد و تا ۲۶ شهریور ادامه خواهد داشت.

این نمایشـــگاه در ساعت‌های ۹تا ۱۳ و ۱۵ تا ۱۸ در نگارخانه حوزه هنری استان همدان واقع در خیابان شریعتی، روبه‌روی بانک صادرات مرکزی، بن‌بست زرین پذیرای علاقمندان است.

کدبانو

اسموتی انگو

شیر ..... یک فنجان
انگور سیاه بی‌دانه ..... یک فنجان
ماست ..... نصف فنجان
اسانس وانیل ..... یک‌چهارم قاشق چایخوری
یخ ..... یک فنجان

طرز تهیه:

بیشتر افراد به خاطر اینکه وقت ندارند، از خوردن صبحانه صرف نظر می‌کنند. خب راه‌حل چیست؟ خیلی ساده است، فقط کافی است چند تا میوه برداشته به همراه مقداری ماست و یخ داخل مخلوط‌کن بریزید، و استارت را بزنید. اسموتی‌ها سرشار از انواع ویتامین، مواد معدنی، قند طبیعی، پروبیوتیک و فیبر هستند، بنابراین یکی از بهترین انتخاب‌ها برای صبحانه است. اسموتی شما را تا زمان ناهار سیر نگه می‌دارد.

همـــه مواد لازم را داخـــل مخلوط‌کن ریخته و تا زمانـــی که همه مواد یکدست شوند به مخلوط کردن ادامه بدهید.

گل وگیاه

"موچســـب وحشـــی" پیچ بالارونده‌ای با برگ‌های متناوب خزان‌کننده است.

برگ‌های این گیاه در فصل پاییز بنفش رنگ، شفاف و زیبا می‌شود. این گیاه در صورتی که قیمی داشته باشد از آن بالا می‌رود، لیکن غالباً به عنوان پوشش ســـطح خاک به کار می‌رود. میوه‌های آن حبه‌های آبی رنگ اســـت که در فصل پاییز ظاهر می‌شوند. برگ‌های این گیاه مرکب و پنجـــه‌ای و حاوی ۵ برگچه (به ندرت ۳ برگچه ای در شاخه‌های جوان) کـــه در یک نقطه مرکزی روی دمبرگ به یکدیگر متصل می‌شوند، است و حدود ۳ تا ۲۰ سانتیمتر (به ندرت تا ۳۰ سانتیمتر) عرض دارد. حاشیه برگچه‌ها دندانه‌دار اســـت. این برگ‌ها در پاییز به رنگ قرمز دیده می‌شوند. گل ها کوچک و مایل به سبز بوده که در خوشه هایی نامشخص در اواخر بهار ظاهر می شوند. میوه‌ها به صورت سته بوده که در اواخر تابستان تا اوایل پاییز و به رنگ سیاه مایل به ارغوانی تشکیل می‌شوند.

عکس روز

عکس ۱: ۹۴/۴/۱۰

عکس ۲: ۹۴/۶/۱۶

بعد از انتشار عکس یک از خیابان اکباتان که تبعیض در رسیدگی به امور شهری را نشان می داد این مشکل بعد از ۲ ماه حل شد

عکس: پوریا پاکیزه

شیب آخر

مسکن مهر ضد محبت است

» رضا ساکی

وزیر بهداشـــت از روند ســـاخت مسکن مهر در کشور بدون احداث درمانگاه انتقاد کرد.

آقای وزیر مگر آن زمان را یادتان نیست که رگ‌های گردن بســـیاری از مردم باد کرده بود که ما مســـکن مهـــر می‌خواهیم و مســـئولان با صـــدای بلند فریاد می‌زنند همه را خانه‌دار می‌کنیم. آن زمان کســـی به فکر درمانگاه نبود. حتی کسی به فکر مقاوم‌سازی هم نبود. همه به دنبال یک سقف بودند که بالای سرشان باشد. مگر یادتان نیست تلویزیون نشان می‌داد مردم اشـــک شوق می‌ریختند و وارد خانه‌های مسکن مهر می‌شدند و نمی‌پرســـیدند اینجا گاز دارد؟ آب دارد؟ برق دارد؟ تلفن دارد؟ این مردم همین حالا هم دارند در مسکن مهر زندگی می‌کنند.

از کارتن‌خوابی که بهتر است. بالأخره زیر باد و باران یک چیزی بالای سر آدم هست. بد است؟ درمانگاه هم بالأخره ۳۰ کیلومتر این ور و آن ور پیدا می‌شود. هنوز برخی شـــهرهای ما که با تبلیغات شهر شدند زایشگاه ندارند بعد شما دنبال درمانگاه برای مسکن مهر می‌گردید؟

شما شاید نمی‌دانید اما بنده خدمت‌تان عرض می‌کنم که اگر در خانه‌هایی که بسازیفروش‌ها ساختند نمی‌شد با صدای بلند به خانواده محبت کرد در مســـکن مهر آدم با صدای آرام هم نمی‌تواند به خانواده‌اش محبت کند. یکی از دوســـتان ما که در مســـکن مهر زندگی می‌کند تعریف می‌کرد که برای بچه‌دار شدن مجبور شده است به خانه قدیمی مادرش در شهرستان برود. آن وقت‌ها کسی به فکر قطر دیوارها نبود. همه با هم علیه فســـاد فریاد می‌زنند و مسکن مهر می‌ساختند و اصلاً به این فکر نمی‌کردند که مسکن مهر با این تنوع طبقه اجتماعی بیشتر از هر چیزی به پزشکی قانونی و کلانتری نیاز دارد تا درمانگاه.

دانستنی ها

تولید نور توسط کرم شب‌تاب

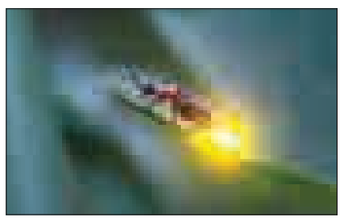

دانشـــمندان پیش‌تر بر این عقیده بودند که کرم شب‌تاب با تولید نور شـــفقی فسفری خود موجب جلب توجه جنس مخالف برای جفتگیری و یا صید برای شکار می‌شـــوند. اما تحقیقاتی که اخیراً توسط گروهی از محققان انجام شده است نشان می‌دهد که کرم‌های شـــب‌تاب از نوردهی به عنوان یک سیستم دفاعی برای مقابله با شکارچیان استفاده می‌کنند.

حشـــرات دیگر با دیدن نور کرم شـــب‌تاب به آنها نزدیک نمی‌شـــوند و قورباغه نیـــز علاقه چندانی به شـــکار آن ندارد. تحقیقات نشان داده است که حتی اگر کرم شـــب‌تاب بر فراز آب پرواز کند، ماهی‌ها و حتی کوسه از آن می‌ترسند و فرار می‌کنند.

کرم شـــب‌تاب قادر است در زمان بســـیار کوتاهی میزان قابل توجهی نور تولید کند. تولید نور به وسیله این‌گونه حشرات با روش خاصی انجام می‌گیرد.

آنها نور را توسط یک ماده شیمیایی یا پروتیینی به‌نام "لوسی فرین" تولید می‌کنند که این ماده جالب تقریباً شبیه به کلروفیل موجود در گیاهان است و همانگونه که انرژی نور توسط کلروفیل به مواد شیمیایی تبدیل می‌شود، در این حشـــرات عکس این عمل با کمک ماده‌ای‌خاص انجـــام می‌پذیرد. از واکنش "لوســـی فرین" با اکســـیژن نور زرد سبز رنگی تولید می‌شود، البته برخلاف نور تولید شده در لامپ‌ها و یا شمع‌ها، نوری که توســـط این‌گونه جانداران تولید می‌شـــود هیچ‌گونه گرمایی را به همراه ندارد.

پیام تاریخ، تمدن و فرهنگ مادستان
The Message Of Madestan's History & Civilization & Culture
روزنامه همدان پیام
۲
شنبه ● ۲۱ شهریورماه ۱۳۹۴ ● شماره ۲۴۴۶
خبر
khabar@hamedanpayam.com

تشکیل کارگروه پسماند استان پس از ۸ سال

کارگروه مدیریت پسماند استان همدان پس از ۸ سال با دبیری اداره کل حفاظت محیط زیست استان، در استانداری همدان برگزار شد.
به گزارش پانا، در این کارگروه مدیرکل حفاظت محیط زیست استان، گفت: یکی از معضلات اصلی زیست محیطی استان همدان مدیریت پسماند است و در خصوص برخی از پسماندها، اقدام خاصی در استان صورت نگرفته و تصمیماتی که به منظور مکان یابی پسماندهای ویژه انجام شده بود، ابتر مانده است. محمدرضا محمدی اظهار کرد: از مجموع ۲۹ شهر، ۲۰ شهر استان همدان دارای محلی به منظور دفن پسماند هستند و بیشترین پسماند استان در شهرهای همدان، بهار، مریانج، جورقان و رزن تولید می شود. وی ادامه داد: میانگین فاصله محل های دفن پسماند در استان تا مراکز مسکونی و تاسیسات شهری ۳/۵ کیلومتر است که ۸۰ درصد از پسماندها به صورت سنتی دفع می شوند و اکثر محل های دفن پسماند فاقد حصارکشی است.
محمدی با بیان اینکه مجموع پسماند تولید شده در استان در طول یکسال یک میلیون و ۱۹۰ هزار و ۵۹۰ تن است، تاکید کرد: فعالیت سازمان یافته ای به منظور بازیافت در محل های دفن پسماندهای شهری استان صورت نمی گیرد و در عین حال محل های دفع آنها در همدان جوابگوی حجم پسماندهای فعلی نیست. وی با بیان اینکه دفع پسماندهای ویژه در خارج از استان هزینه سنگینی به همراه دارد، خاطرنشان کرد: می بایست عزم جدی و برنامه عملیاتی در این زمینه وجود داشته باشد.
وی در این کارگروه با بیان پیشنهاداتی عنوان کرد: استقرار کارخانجات کمپوست و زباله سوزها، تدوین معیارها و استانداردهای لازم به منظور مکان یابی مناسب محل های دفع پسماند، ایجاد مدیریت نظام مند در زمینه پسماندهای تولیدی، تبدیل محل های قدیمی دفع پسماند به پارک و فضای سبز از جمله اقداماتی است که لازم است به این منظور صورت گیرد.

رئیس شورای حفظ حقوق بیت‌المال استان همدان مطرح کرد

رد پای برخی مسئولان در تغییر کاربری اراضی

«دستگاههای مسئول باید قاطعانه با تعدی به جنگل ها به هر بهانه ای اعم از هتل سازی و جذب گردشگر و برخی توجیهاتِ به ظاهر قابل قبول ، مقابله کنند... باید در قانون، اینگونه اقدامات جرم تلقی شود و افراد سوءاستفاده کننده بی هیچ اغماضی مورد تعقیب قضایی قرار گیرند و اگر در دستگاهها نیز کوتاهی انجام گیرد، باید با عوامل این کوتاهی هم به شدت برخورد شود». این جملات بخشهایی از بیانات از رهبر انقلاب در اسفندماه سال گذشته بود که با اظهار تاسف شدید ایشان نسبت به نابودی منابع طبیعی همراه بود.
زمین خواری، جنگل خواری و کوه خواری این سالها با تشکیل ۱۸ میلیون پرونده از پرتعدادترین پرونده های قضایی بوده است. اما این اواخر به جای کاهش این دست درازی‌ها به طبیعت دریاخواری هم به آن اضافه شده تا مربع تخلفات طبیعت کشور را احاطه کند.
از سالهای گذشته و باافزایش طمع سودجویان به سمت زمین های عمومی و منابع طبیعی، عزمی نه چندان جزم برای مقابله با آن آغاز شده که نتوانسته در مقابل تهاجم همه جانبه به منابع طبیعی و اراضی ملی از جعل سند تا تبانی و تملک به ناحق و همچنین تغییر کاربری حتی در ارتفاعات و کوهپایه ها راهی به پیش ببرد .این روند دست اندازی در طبیعت و اموال عمومی با واکنش انفعالی دستگاههای مسئولی مانند محیط زیست یا منابع طبیعی و جهادکشاورزی شدت بیشتری یافته و حاصلی جز افزایش پرونده ها و اتمام حجت همراه با تاسف مقام معظم رهبری نداشته است.
این در حالی است که نهادهای منابع طبیعی و آبخیزداری ، محیط زیست، جهادکشاورزی و شهرداری ها به عنوان مدافعان اصلی حفظ اراضی و منابع عمومی در شهرها به حساب می آیند. اما به عنوان مثال در استان همدان کمترین گزارش از شکایت یا تشکیل پرونده در خصوص زمین خواری و تبدیل کاربری ها به دستگاه قضایی از سوی سازمانهای جهادکشاورزی یا محیط زیست بوده ایم.
اداره کل منابع طبیعی و آبخیزداری نیز اگر چه چندی پیش از تشکیل ۴۶۰ پرونده از ابتدای سال تا اکنون گزارش داده اما انچه مشهود است افزایش میل زمین خواری در استان و پایین بودن هزینه این جرم است. آنچنان که سرپرست حقوقی اداره کل منابع طبیعی و آبخیزداری استان همدان گفته که علاوه بر ۴۶۰ پرونده مفتوح ۵۱۰ پرونده نیز از ابتدای سال تا اکنون تعیین تکلیف شده اند که حجم قابل توجهی از ارتکاب جرم تصرف منابع و اراضی ملی را حکایت می‌کند.

رد پای برخی دستگاه‌ها در زمین خواری‌ها

اما ضعف نهادهای اشاره شده در دفاع از حریم طبیعت و منابع عمومی در مقابل موجب قدرت گرفتن عوامل زمین خواری بوده است.عواملی که برخی از آنها به منافذ و نقصهای قانونی و برخی دیگر هم به اعمال نفوذ برخی سازمانها و اشخاص بر میگردد.بطوریکه هفته پیش محمدعلی پورمختار رئیس کمیسیون اصل نود مجلس از ایستادگی برخی میلیاردرها در مقابل زمین خواری خبرداده و گفته بود:« این افراد لابی دارند و از موقعیت ها و سفارش برخوردارند به همین دلیل از شرایط سوء استفاده می کنند».
با تصویب قوانین متعدد پس از انقلاب در حوزه منابع طبیعی این احتمال دور نبوده که بین آنها تعارض به وجود بیاید. این قوانین گسترده و گاها متعارض کار به آنجا کشانده که در شماری از این زمین خواری ها رد پای دستگاههای دولتی دیده بشود.بطوریکه رئیس سازمان امور اراضی کشور دوم تیرماه امسال از شناسایی ۱۷۷ مورد زمین خواری با مجوز دستگاههای دولتی خبرداده است. به گفته قباد افشار این مجوزها برای ساخت و ساز در زمین های کشاورزی و به عبارت دیگر تغییر کاربری آنها بوده است.
محسنی اژه ای سخنگوی قوه قضائیه هم در این باره گفته:« متاسفانه گاهی دولت های مختلف برای کاربری های گوناگون از جمله صنعتی زمین هایی را به افراد مختلف واگذار کرده و می کنند که چون نظارتی بر آنها صورت نمی گیرد در مراحل بعدی کاربری زمین ها تغییر می کند و سوء استفاده هایی میشود که این سوءاستفاده ها در بسیاری از موارد از طریق نفوذ افراد و گاه و انگیزه ثروت اندوزی است».
در استان همدان و به ویژه در شهر همدان سالیان اخیر با گسترش شهر و پرسود بودن خرید و فروش مسکن، شاهد از بین رفتن باغات و زمین های زراعی و کشاورزی در میان و اطراف شهر بوده ایم تا جایی که شهردار همدان در آخرین نشست خبری دلیل آتش سوزی در باغات را تغییر کاربری عنوان کرده است. مراتع استان نیز از این دایره بیرون نبوده است. مراتع و اراضی طبیعی به ویژه در غرب کشور مورد طمع سودجویان قرار گرفته اندبطوریکه چندی پیش محمدعلی پورمختار از عمدی بودن این آتش سوزی ها خبر داده بود.

رد پای برخی مسئولان در تغییر کاربری ها

این سخنان به نوعی دیگر از سوی رئیس کل محترم دادگستری استان در شورای حفظ حقوق بیت المال در امور اراضی و منابع طبیعی استان همدان هم گفته شده که نشان از حساسیت قضایی به بالا بودن این جرایم در استان است. در این نشست که هفته گذشته انجام شده محمدرضا مترتب به عنوان رئیس شورای حفظ حقوق بیت المال استان همدان با بیان اینکه تدابیر و اقدامات مربوط به حفاظت از اراضی و منابع ملی و طبیعی باید پیش از تخریب و تضییع صورت بگیرد گفته:« متأسفانه در برخی از تغییر کاربری ها رد و آثاری از اعمال نفوذ بعضی مسئولین مشاهده می شود و چنانچه در این حوزه تمام مدیران و مسئولان در قبال تکالیف قانونی خود احساس مسئولیت نمایند بسیاری از اتفاقات سوء به وجود نخواهد آمد».
به گزارش روابط عمومی به نقل از پایگاه اطلاع‌رسانی اداره کل دادگستری استان وی با اشاره به تبعات مخرب ناشی از بروز سیل اخیر در شمال کشور اظهار داشتند متأسفانه در تصاویر مربوط به این حادثه مشاهده می شود که در منابع طبیعی و حتی بستر رودخانه ایجاد بنا شده بود.
مترتب بر این اساس تاکید کرده که «عمده تدابیر و اقدامات باید پیش از آنکه تخریب و تضییعی ایجاد شود صورت بگیرد و سازمان ها و ادارات ذی‌ربط نباید با تمسک به برخی بهانه ها از خود رفع تکلیف نمایند تا از روند خطرناک تعدی به اراضی و منابع طبیعی جلوگیری شود».

بسیاری از رفع تصرفات نیازی به دستور قضایی ندارد

دادستان مرکز استان نیز در این نشست با تاکید بر جدیت و عزم سازمان ها و ادارات و نمایندگان قوای سه گانه در استان برای حراست از اراضی و منابع ملی و طبیعی گفته :« بسیاری از اقدامات مربوط به رفع تصرفات از منابع طبیعی نیاز به دستور قضایی ندارد و قانون، ادارات و سازمان های معین شده را مکلف نموده تا در قبال این قبیل جرایم مشهود رأساً و فوراً اقدام نمایند و مع الوصف مجموعه قضایی همواره پشتیبانی و مساعدت لازم را معمول نموده و بلکه در برخورد قانونی با متصرفان به اراضی و منابع ملی و طبیعی پیشتاز بوده است».
کامران حمزه تاکیدکرده :«جریان سریع و دقیق اطلاعات و اخبار و همت و همدلی و هماهنگی ادارات متولی موجب خواهد شد تا از تمام اراضی دولتی غصب شده توسط افراد سؤال استفاده گر رفع تصرف گردد». آنچنان که از گفته های دادستان همدان بر می آید در این سالها دستگاههای مسئول در قبال منابع طبیعی و اراضی ملی می توانسته اند بهتر از این عمل کنند تا شاهد افزایش حجم زمین خواری و پایین آمدن ریسک ارتکاب این جرم " که تعریف واحدی از آن در کشور وجود ندارد " نباشیم. زمین خواری ها و تغییر کاربری هایی که در غفلت جهادکشاورزی و منابع طبیعی و کمیسیون های مختلف در استان وشورای شهر و شهرداری حالا اراضی اطراف شهر را هدف قرار داده بماند که باغات داخل شهر را نیز مورد طمع قرار داده است.

یادداشت روز

خواسته های صنفی در راستای انتظارات مردمی

سفر رئیس جمهور کشورمان به همدان فرصت مناسبی بود تا بار دیگر اقشار مختلف مردم با حضور در صحنه، ضمن استقبال از دولتمردان و خدمتگزاران نظام، نقش آفرینی و حضور حماسی خود را نیز به نمایش گذارند.
از نکات قابل توجه در این استقبال طرح درخواست های صنفی بر روی پلاکارد ها و شعارها بود که گرچه به نوعی مسبوق به سابقه بوده و اقشار و گروه های مختلف از فرصت حضور مسئولان کشور برای این موضوع استفاده می کنند، اما بالا رفتن پلاکاردها و پارچه نوشته هایی که بر روی آنها درخواست های صنفی و عمدتا متعلق به طبقات متوسط نوشته شده بود، در مراسم استقبال از رئیس جمهور کشورمان در همدان می تواند حاوی پیام هایی نیز باشد.
از یک نگاه می توان چنین موضوعی را که به طور معمول در حاشیه چنین برنامه هایی مشاهده می شود، امری طبیعی دانست که در همدان نیز با توجه به حضور پر رنگ اقشار مختلف در مراسم استقبال، قابل پیش بینی بود.
البته علاوه بر مراسم استقبال، در نوشته ها و نامه های مردمی و مباحثی که در دیدارهای نمایندگان اعزامی رئیس جمهور به شهرستان ها با اقشارمختلف مردم مطرح شد، حاکی از چنین موضوعی داشت. کما اینکه در جلساتی که درسطح شهرستان ها با حضور یکی از وزرا برگزار شد، نمایندگانی از اصناف و تشکل های مختلف به طرح دیدگاه ها و مسائل و مشکلات خود پرداختند. از این رو می توان گفت به نوعی فضا و شرایط برای طرح درخواست های اصناف فراهم شده بود.
موضوع دیگری که در این خصوص حایز اهمیت است، شرایط خاص استان همدان است که به لحاظ توسعه، راه های نرفته فراوانی وجوددارد و طی این مسیر ها مستلزم توجه به مسائل گوناگونی است. در حال توسعه بودن استان و بعضا چالش هایی که در این راستا وجود دارد، ایجاب می کند تا خواست های صنفی که زمان حضور مسئولان امکان طرح آن در سطح گسترده تر افزایش می یابد، مورد واکاوی دقیق قرار گیرد. چراکه بی توجهی به این خواسته ها و غفلت از جایگاه و نقش صنوف مختلف باعث بروز مشکلاتی می شود که رفع آنها هزینه های زیادی زا برای استان دارد.
در این زمینه قشر خاص و یا صنف به خصوصی مد نظر نیست و مقصود، کلیت موضوع است که باید در استانی مثل همدان همواره مورد توجه مسئولان قرار گیرد.
تجربه سفر اخیر رئیس جمهور به استان نشان می دهد که درخواست های صنفی که به صورت پر رنگ در مراسم استقبال شاهد طرح آن بودیم، در راستای خواسته های مردمی و انتظارات بخش عمده ای از جامعه است و نباید آن را کم اهمیت تلقی کرد.
فراموش نکنیم که در پیشرفت و توسعه جامعه همه اقشار نقش آفرین هستند و بر اساس آن رفع مشکل هر صنف و گروهی در واقع گام برداشتن برای رفع مانعی از موانع توسعه است.
به هر حال طرح درخواست های صنفی در جریان استقبال از رئیس جمهور کشورمان، در عین حالی که تا حدود زیادی طبیعی می نماید و اقشار مختلف چنین فرصتی را علاوه بر خوشامدگویی به دولتمردان، برای انعکاس خواسته های خود غنیمت می شمارند، نشان دهنده مشکلات موجود استان نیز بود و اینکه شرایط موجود استان در قالب این درخواست ها منعکس شد.

الهی تبار با اشاره به ایام جشنواره فیلم نوجوان:

باید در شهر همدان شادی حاکم شود

معاون سیاسی امنیتی استانداری همدان گفت: جشنواره بین المللی فیلم نوجوان فرصت مغتنمی برای معرفی ظرفیتهای فرهنگی، تاریخی و گردشگری همدان است.
محمد ابراهیم الهی تبار در جلسه کمیته روابط عمومی و اطلاع رسانی جشنواره بین المللی فیلم نوجوان اظهار کرد: باید از فضای به وجود آمده برای معرفی استان بهره گرفت.
وی تاکید کرد: برنامه های جشنواره بین المللی فیلم نوجوان باید با شادی و نشاط همراه باشد بگونه ای که در فضای شهر این شادی حاکم شود.
وی بیان کرد: کمیته روابط عمومی اطلاعات رسانی نقش مهمی در برنامه ریزی و ارائه راهکار برای ایجاد فضایی پرنشاط در استان دارد.
معاون سیاسی امنیتی استانداری همدان اظهار کرد: اعضای کمیته ها از توان فکری و علمی بالایی برخوردار هستند و می توانند با ارائه پیشنهادات سازنده زمینه ساز اجرای مطلوب جشنواره فیلم نوجوان شوند.
الهی تبار افزود: اعضای این کمیته باید با ایده پردازی برنامه هایی در حد فرا ملی ارائه دهند بگونه ای که برنامه های جشنواره فیلم مخاطبان را تحت تاثیر قرار دهد.
وی تاکید کرد: کمتر از سه هفته به برگزاری این جشنواره باقی مانده که باید در این فرصت اندک نقش و وظایف دستگاه ها را مشخص کرده تا هدفدار و برنامه ریزی شده پیش رفت.وی بیان کرد: با وجود کم بودن فرصت تا زمان برگزاری جشنواره می توان با همدلی و هم افزایی جشنواره را به بهترین نحو برگزار کرد.
رئیس خبرگزاری جمهوری اسلامی مرکز همدان نیز گفت: جشنواره بین المللی فیلم نوجوان علاوه بر نگاهها و ره آوردهای فرهنگی می تواند زمینه‌ای برای معرفی استان شود.
اکبر بهاروند افزود: استان همدان بواسطه داشتن بیش از هزار و ۸۰۰ جاذبه و اثر تاریخی، تفریحی و توریستی دارای جایگاه قابل توجهی در سطح ملی است بنابراین باید برای شناساندن این آثار در جشنواره تلاش کرد.
وی تاکید کرد: تریبون جشنواره ظرفیتی است که می توان با بهره گیری مثبت و هدفمند از آن همدان را در سطح بین المللی مطرح و معرفی کرد.وی خواستار برگزاری نشست اعضای دبیرخانه جشنواره بین المللی فیلم نوجوان با اصحاب رسانه برای سیاستگذاری به منظور افزایش تعامل خبری شد.جشنواره بین المللی فیلم نوجوان چهارم مهرماه امسال برگزار می شود.

آیین بزرگداشت شهید آیت ا... مدنی در همدان برگزار شد

المان و فیلم آیت ا... مدنی در همدان ساخته شود

مراسم بزرگداشت سی و چهارمین سالروز شهادت شهید محراب آیت ا... مدنی صبح روز پنجشنبه با حضور نماینده ولی فقیه در استان ، استاندار همدان و جمعی از مسئولان به همراه خانواد ه شهدا در منزل شهید آیت ا... مدنی برگزار شد.
نماینده ولی فقیه در استان و امام جمعه همدان گفت: باید به منظور شناساندن این عالم بزرگ به نسل کنونی و نسلهای آتی فیلمی از زندگی این شهید والامقام ساخته شود.
آیت ا...غیاث الدین طه محمدی گفت: هنرمندان عرصه فیلم باید با ساخت فیلم مجموعه ماندگاری را برای نسل جوان به یادگار بگذارند.
وی با بیان اینکه بیت آیت ا... مدنی به عنوان یادگاری ارزشمند از زندگی ایشان در همدان است باید حفظ شود تا الگویی برای مردم باشد افزود: در این بیت می توان با اجرای برنامه های فرهنگی و مدیریت مناسب موجب ارتقای سطح فرهنگی و دینی مردم به ویژه نسل جوان شد.
امام جمعه همدان گفت: آیت ا... مدنی یکی از راست قامتان تاریخ بود که در برهه ای از زمان جلوه کرد و ایشان فانی در امام خمینی (ره) بود و امام راحل نیز فانی در اسلام بود.
آیت الله محمدی ادامه داد: شهید آیت الله مدنی شرایط سخت و استثنایی را زیر شکنجه، تبعید و تهدید سپری کرد و به صورت هنرمندانه از انقلاب دفاع کرد و باید از این مبارزات درس گرفت.
امام جمعه همدان با تقدیر از کسانی که بیت آیت الله مدنی را مرمت و نوسازی کردند گفت: باید در این بیت مناسبت های مختلف برگزار شود تا همیشه ماندگار شود.
استاندار نیز در این مراسم همدان تاکید کرد: باید المان شهید آیت الله مدنی تا پایان سال جاری در همدان ساخته شود.
محمد ناصر نیکبخت افزود: این المان با یک میلیارد و ۵۰۰ میلیون ریال ساخته می‌شود که باید تا پایان سال احداث شود.
وی بیان کرد: با ساخت این المان می توان فکر، راه و اندیشه این عالم ربانی را زنده نگه داشت.
نیکبخت با بیان اینکه از بیت آیت ا... مدنی باید به گونه ای استفاده کرد که همیشه پویا و زنده باشد گفت: رسالت بنیاد شهید در این رابطه سنگین است و باید در این مکان نشست های مذهبی و تاثیر گذار برگزار شود.
وی ادامه داد: انتخاب همدان توسط آیت الله مدنی برای سکونت و ارشاد مردم یکی از تصمیم های ارزشمند ایشان بود و مردم همدان نیز شایستگی میزبانی این مرد مجاهد را داشتند و دارند.
نیکبخت با بیان اینکه امام خمینی (ره) یکی از شاخص ترین انسان های تاریخ است گفت: آیت الله مدنی نیز از تبار امام راحل بود و ماموریت ایشان جامعه سازی و انسان سازی بود و پس از ۳۴ سال هنوز نام، یاد، عظمت و افکار ایشان مورد عنایت و پذیرش مردم است.
دیگر سخنران این جلسه مدیرکل بنیاد شهید و امورایثارگران استان همدان بود که در این آیین گفت: علما و دانشمندان نقش اساسی در هدایت جامعه در طول تاریخ ایفا کردند و این علما در بصیرت و ارتقای خون شهدا بسیار موثر بودند و هستند.
ناصر عارف افزود: شهدا بصیرت خود را از علما گرفتند و علما مرزداران عقیدتی، فکری و دینی جامعه هستند.
عارف با بیان اینکه آیت الله مدنی عالمی مجاهد بود و این آیین ها در راستای تجلیل از مقام شامخ ایشان انجام گرفته است گفت: بیت آیت الله مدنی همیشه کانون انقلابیون بوده و انقلاب در همدان از این نقطه آغازو هدایت شده است.
وی ادامه داد: برای مرمت و بازسازی بیت شهید مدنی از سوی استانداری همدان یک میلیارد ریال تخصیص یافت و تاکنون برای مرمت این بیت یک میلیارد و ۱۷۰ میلیون ریال هزینه شده است.
در این آیین مسئولان با حضور در بیت آیت ا... مدنی و اهدای گل به مقام شامخ ایشان ادای احترام کردند.
آیت ا... شهید مدنی از سال ۴۲ با استقرار در منطقه دره مرادبیک همدان مبارزات انقلابی را علیه رژیم ستم شاهی، رهبری می کرد.
تاسیس مسجد مهدیه، موسسه قرض الحسنه مهدیه، دارالایتام مهدیه همدان و درمانگاه مهدیه از جمله خدمات ماندگار آیت الله مدنی در شهر همدان است.

shenide@hamedanpayam.com

شنیده‌ها

۱- تغییرچند مدیر دراستان بزودی انجام می‌شود.گفته می‌شود قرار است بزودی فرمانداری ملایر ونهاوندتعیین تکلیف شده و چند مدیر کل جابجا ومعرفی می شوند.گویا این تغییرات به دلیل سفر هیات دولت به استان به تعویق افتاده اند.
۲- عضو شورای اسلامی استان همدان به هیات رئیسه شورای عالی استانهای کشور وارد شده است.
گویا در نوزدهمین اجلاس شورای عالی استانها جهانیان عضو شورای نهاوند با رای اعضا برای عضویت در هیات رئیسه کشوری انتخاب شده است.
۳- در لیست واردات کالای بهداشتی در دولت گذشته آمار ۴۶ تنی رژ لب و۱۵۰ تنی ناخن مورد توجه قرار گرفته است.گفته می شود برخی اقلام وارداتی که امکان تولید داخل داشته وجزو ملزومات نبوده باعث خروج ارز از کشور شده است.گفتنی است پیش از این نیز آمار واردات چوب بستنی به جای دارو در دولت قبل منجربه برکناری وزیر بهداشت شد!

خبر

درخشش رادیو محله در جشنواره بین المللی ABU Prizes

مدیر کل صداوسیمای مرکز همدان از درخشش رادیو محله در یکی از جشنواره بین المللی خبر داد.
حسین میرگفت: برنامه رادیومحله از صداوسیمای مرکز همدان در اتفاقی بی سابقه ،از میان آثار ارسالی به جشنواره های بین المللی به مسابقه رادیو و تلویزیونی ABU Prizes، به عنوان یکی از هفت اثر از تولیدات رسانه ملی برای راهیابی به رقابت نهایی مسابقه پذیرفته شده است .
پنجاه ودومین مجمع عمومی ABU(اتحادیه رادیووتلویزیون آسیا اقیانوسیه)در سال ۲۰۱۵به میزبانی شهر استانبول در ترکیه برگزار می شود . این اتحادیه با ۲۷۴عضو از ۶۷کشور جهان که شامل بیش از ۶۰درصد از جمعیت جهان است ،بزرگ ترین اتحادیه رادیو و تلویزیون در جهان است و امسال قصد دارد در جدید ترین مجمع عمومی خود به بررسی طرح های آینده خود بپردازد .

معاون وزیر ورزش و جوانان خبر داد

تصویب «نظام‌نامه اخلاقی ورزش»

معاون توسعه ورزش همگانی وزارت ورزش و جوانان گفت: «نظام‌نامه اخلاقی ورزش» به دلیل نهضت رخ داده در ساختارهای فرهنگی و اخلاقی ورزش کشور در آستانه تصویب است.
به‌گزارش فارس غلامرضا شعبانی‌بهار در دومین همایش ملی مدیریت برگزاری رویدادهای ورزشی با عنوان رویداد سبز در سالن شهیدآوینی دانشگاه پیام نور مرکز همدان، اظهار کرد: «نظام‌نامه اخلاقی ورزش» به دلیل نهضت رخ داده در ساختارهای فرهنگی و اخلاقی ورزش کشور در آستانه تصویب است.
وی گفت: با تصویب این نظام‌نامه معضلات و مشکلات در حوزه مسائل اخلاقی ورزش برطرف می‌شود.معاون توسعه ورزش همگانی وزارت ورزش و جوانان تصریح کرد: با توجه به آثار تحریم‌ها در کشور و با دستور رئیس جمهور هیچ گونه فعالیت عمرانی جدیدی در ورزش صورت نمی‌گیرد بلکه مقرر شده در صورت امکان با واگذاری فضاهای ورزشی به بخش خصوصی ساخت فضاها و زیرساخت‌های نیمه‌تمام پایان یابد.
وی به آمایش غیرعلمی زیرساخت‌های ورزشی اشاره کرد و گفت: متأسفانه در گذشته زیرساخت‌های ورزشی در برخی نقاط حساب نشده ایجاد شده است.

شادابی و نشاط نشانه توسعه‌یافتگی است

رئیس دانشگاه پیام نور همدان هم در این همایش گفت: شادابی و نشاط یکی از عناصر اصلی توسعه‌یافتگی است. صفی‌ا... صفایی با بیان اینکه درگذشته سطح رفاه و زندگی از آیتم‌های توسعه‌یافتگی درکشورها به‌حساب می‌آمد،اظهارکرد: امروزه شاخص توسعه‌یافتگی تغییر یافته است به‌طوری‌که شادابی و نشاط یکی از عناصر اصلی توسعه‌یافتگی به‌شمار می‌آید.
وی با اشاره به اینکه افزایش سرانه ورزشی در کشور نشانه‌ای از توسعه‌یافتگی آن کشوراست، افزود: نشاط یکی از نشانه‌های توسعه‌یافتگی بوده که منشاء آن ورزش است.
وی با بیان اینکه هفتمین المپیاد فرهنگی ورزشی دانشجویان دختر با حضور هزار و ۵۰۰ در استان همدان درحال برگزاری است، تصریح کرد: این المپیاد تاثیر اساسی در مدیریت ورزشی دارد.
صفایی بر حفظ محیط زیست در کنار توسعه تاکید کرد و ادامه داد: یکی از مسائلی که اهمیت بالایی دارد رعایت مسائل زیست‌محیطی در کنار توسعه است به‌طوری‌که حفظ محیط زیست یکی از شعارهای رویدادهای ورزشی از جمله المپیاد است.
رئیس دانشگاه پیام نور همدان در پایان از برگزاری برنامه‌های متعدد ملی در استان همدان و با میزبانی دانشگاه پیام نور خبرداد و گفت: امسال دانشگاه پیام نور میزبانی همایش‌های مختلفی از جمله همایش ملی بحران آب،همایش ملی میرسیدعلی همدانی و فن بازار را برعهده دارد. در پایان همایش از نشان «طبیعت همدان» نیز رونمایی خواهد شد.

تامین امنیت انتخابات ماموریت مهم نیروی انتظامی

فرمانده انتظامی استان همدان گفت: پلیس استان باید امسال نیز با برنامه ریزی مناسب و دقیق نسبت به برگزاری هرچه بهتر مناسبت های پیش رو به ویژه هفته ناجا و انتخابات آتی اقدام و امنیت خوبی را دراین راستا انجام دهد.

به گزارش برنا، حاجی محمد مهدیان نسب در جمع اعضای شورای فرماندهان با تاکید بر توجه ویژه به برنامه های هفته ناجا و موضوع انتخابات بیان کرد: رعایت حقوق شهروندی و تکریم مراجعان به مراکز انتظامی به‌خصوص یگان های اجرایی به عنوان سر انگشتان نیروی انتظامی، ضروری است. جلب رضایت مردم و رعایت حقوق شهروندی، اساس ماموریت های نیروی انتظامی است.

مهدیان نسب در ادامه خاطرنشان کرد: نظارت های آشکار و پنهان و همچنین سازماندهی دقیق و دقت در به‌کارگیری کارکنان از دیگر عوامل موثر در سلامت اداری است که باید بصورت ویژه در دستور کار فرماندهان قرار گیرد. وی بیان کرد: توجه به اصل معنویت در بین کارکنان یکی از اصولی است که هر چه به آن پرداخته شود باعث افزایش سطح عملکرد و بهبود فعالیت‌های کارکنان در ماموریت‌ها می شود. این مقام ارشد انتظامی تقوای الهی، مسئولیت پذیری و اجرای امور با هدف کسب رضای خداوند را از عوامل مهم پاکی کارکنان و مصون ماندن سازمان دانست و گفت: این موارد در مسیر حفظ سرمایه انسانی باید همواره مدنظر فرماندهان و مدیران قرار داشته باشد.

مهدیان نسب همچنین نقش نظم و انضباط را در میزان موفقیت افراد بسیار موثر و کلیدی دانست و افزود: انسان منظم و منضبط زودتر به هدف می رسد و از نشاط و تحرک بیشتری برخوردار است و برنامه‌ریزی بهتری خواهد داشت و پیشرفت کار خود را احساس می کند و این همان آینده نگری و دور اندیشی است.

تشریح دستاوردهای سفر رئیس جمهوری به همدان

۸۵۰ میلیارد اعتبار عمرانی با ۱۰۰ درصد تخصیص

محور اصلی نشست خبری استاندار با رسانه‌ها تشریح دستاوردهای سفر رئیس جمهوری به استان بود که محمد ناصر نیکبخت جزئیات مصوبات این سفر را تشریح کرد.

۸۵۰ میلیارد تومان اعتبار برای طرح‌های عمرانی با تخصیص صد در صدی تصویب شد. ۸۸۰ میلیارد تومان نیز طرح‌های مشارکتی در استان اجرا خواهد شد که قرار است شرکت‌های سرمایه‌گذار نیمه‌دولتی و عمومی غیردولتی طرح‌های ۵۰ درصد پیشرفت و کمتر را در اختیار بگیرند و سرمایه‌گذاری کنند که نمونه آن سرمایه‌گذاری در سد گرین است که در طول ۵ یا ۶ سال گذشته تنها ۸ درصد پیشرفت فیزیکی داشته و امسال هم در قانون بودجه تنها ۷۰۰ میلیون تومان برایش تخصیص یافته در حالی‌که این پروژه برای اتمام نیازمند ۲۳۰ میلیارد تومان اعتبار است، چند دهه طول می‌کشد تا به اتمام برسد؟ بنابراین شرکت خاتم الاوصیا و بانک کشاورزی با مشارکت یکدیگر به ترتیب اجرا و سرمایه‌گذاری این پروژه را پذیرفته‌اند و دولت تعهد داده تا طی ۵ تا ۷ سال این سرمایه را به بانک برگرداند.

شهرداری همدان و بانک شهر نیز توافق کرده‌اند که پروژه های مشخصی را با ۵۰۰ میلیارد تومان اعتبار اجرا کنند.

تخصیص و پرداخت هزارو۲۰۰ میلیارد تومان تسهیلات برای سرمایه در گردش و ثابت به واحدهای تولیدی استان. کل تخت‌های بیمارستانی استان دو هزار و ۱۵۰ تخت است که از محل اعتبارات عمرانی ۹۰۵ تخت بیمارستانی به تخت‌های همدان اضافه می‌شود که در ابتدا برای تکمیل بیمارستان اکباتان نتوانستیم به نتیجه برسیم بنابراین در جلسات سه و چهار جانبه و با رئیس جمهور توانستیم به نتیجه مطلوب دست یابیم.

ساختمان سدسرابی و شبکه آبیاری و زهکشی به مدت یک‌سال و ۱۵ میلیارد تومان، تکمیل ساختمان سدشنجور به مدت یک‌سال و ۱۵ میلیارد تومان، شبکه آبیاری و زهکشی سدکلان به مدت دو سال و ۱۵ میلیارد تومان، آبرسانی از سدسرابی به تویسرکان به مدت دو سال و ۱۶ میلیارد تومان، آبرسانی به ۵ شهر دارای تنش آبی شامل فامنین، نهاوند، اسدآباد، صالح‌آباد و از دره مرادبیگ به همدان با ۵ میلیارد تومان، مجتمع آبرسانی روستاهای اولویت‌دار که حدود ۲۵ درصد جمعیت روستایی را شامل می‌شوند ۴۰ میلیارد تومان و تکمیل تصفیه‌خانه فاضلاب شهرهای استان با ۵۸ میلیارد و ۶۰۰ میلیون تومان شامل نهاوند یکساله، اسدآباد یک‌ساله، تویسرکان یکساله، رزن یکساله، همدان دو ساله، فاضلاب روستاهای اولویت‌دار همدان دو ساله و کمک به پروژه‌های عمرانی شهرستان فامنین به مدت یکسال با ۵ میلیارد تومان اعتبار طرح‌های عمرانی ۸۵۰ میلیارد تومانی استان به شمار می‌آیند.

توانستیم برای دو طرح بزرگ تصفیه‌خانه فاضلاب شهرستان فامنین و چهار خطه کردن محور غارعلیصدر به شهر همدان از طریق ماده ۲۱۵ و ردیف اعتباری از قانون بودجه ۹۵ اعتبار دائمی ایجاد کنیم.

به فصل کشاورزی نیز ۴۵ میلیارد و ۵۰۰ میلیون تومان تخصیص یافت که قابل افزایش است به طوریکه برای تجهیز ۶ هزار هکتار از اراضی استان به سیستم آبیاری تحت فشار ۴۱ میلیارد تومان اختصاص یافت در صورتی که توانایی سال گذشته استان ۱۲ هزار هکتار بوده بنابراین برای ۶ هزار هکتار دیگر از وزارت جهادکشاورزی اعتبار جذب خواهیم کرد.

پروژه‌های اجرای عملیات آب و خاک و عرصه تشکل‌های کشاورزی در ۲۵۰ کیلومتر، تسریع ۱۲ کیلومتر خط انتقالی و ۱۵ کیلومتر جاده به مدت یکسال با ۲,۵ میلیارد تومان، اجرای عملیات آبخیزداری در عرصه سدهای اکباتان، فامنین و قره‌خان در هزار و ۸۶۲ هکتار به مدت یکسال با یک میلیارد و ۷۰۰ میلیون تومان و اجرای عملیات آبخیزداری در سدشنجور در ۹۷۴ هکتار با ۵۰۰ میلیون تومان اعتبار در بخش کشاورزی مصوب شده است.

در بخش بهداشت و درمان در مجموع ۱۲۷ میلیارد و ۵۰۰ میلیون تومان تخصیص یافت به طوریکه برای تکمیل بیمارستان نهاوند به مدت دو سال ۱۹ میلیارد تومان، تکمیل بیمارستان ۶۴ تختی بهار دوساله ۱۱ میلیارد تومان، تکمیل بیمارستان قائم اسدآباد یک ساله ۱۰ میلیارد تومان، تکمیل بخش سوختگی بیمارستان بعثت همدان یک ساله ۹/۵ میلیارد تومان، تکمیل بیمارستان اکباتان یک ساله ۴۹ هزار و ۵۰۰ میلیون تومان، تکمیل بیمارستان تویسرکان دو ساله ۲۱/۵ میلیارد تومان و تکمیل دانشکده پرستاری اسدآبادی یک ساله ۷ میلیارد تومان اعتبار اختصاص یافته است.

در فصل حمل و نقل ۴۳۳ میلیارد و ۲۰۰ میلیون تومان تخصیص یافت به طوریکه برای مشارکت در احداث آزادراه ساوه- همدان یکساله ۳ میلیارد تومان، تکمیل کنارگذر اسدآباد یکساله ۱۸ میلیارد تومان، احداث باند دوم کبودراهنگ و قیدار یکساله ۱۰ میلیارد تومان، تکمیل کنارگذر رزن دو ساله ۱۳ میلیون تومان، تکمیل کنارگذر غربی شهر همدان دو ساله ۹۱ میلیارد و ۲۰۰ میلیون تومان و تکمیل راه‌آهن همدان به جز ریل دو ساله ۲۷۱ میلیارد تومان اعتبار اختصاص پیدا کرد.

در فصل قضایی ۱۲ میلیارد تومان برای تکمیل دو ساله ساختمان سازمان بازرسی اختصاص یافت و ۱۲ میلیارد و ۳۰۰ میلیون تومان نیز در فصل فرهنگ و ورزش بود که برای تکمیل استخر سرپوشیده اسدآباد یک میلیارد و ۸۰۰ میلیون تومان، تکمیل استادیوم ۵ هزار نفری ملایر هشت میلیارد و ۵۰۰ میلیون تومان و کمک به بنیاد بوعلی‌سینا دو میلیارد تومان اعتبار تخصیص یافت.

به فصل علمی و فرهنگی ۳۵ میلیارد و ۳۵۰ میلیون تومان اعتبار تخصیص یافت به طوریکه برای تکمیل فاز دوم فنی مهندسی دانشگاه بوعلی‌سینا دو ساله ۵ میلیارد و ۷۰۰ میلیون تومان، تکمیل دانشکده شیمی و کشاورزی دانشگاه بوعلی‌سینا ۳/۵ میلیارد تومان، احداث دانشکده علوم انسانی نهاوند یکساله ۳ میلیارد و ۹۵۰ میلیون تومان، احداث دانشکده مهندسی میرسیدجمال‌الدین‌اسدآبادی دو ساله ۵ میلیارد و ۴۰۰ میلیون تومان، تکمیل ساختمان علم و فناوری پارک یکساله چهار میلیارد تومان، تکمیل پژوهشکده کشمش و انگور ملایر دو ساله ۶ میلیارد و ۷۰۰ میلیون تومان، تکمیل دانشکده فنی و حرفه‌ای اسدآباد دو ساله سه میلیارد تومان و تکمیل دانشکده فنی و حرفه‌ای کبودراهنگ دو ساله سه میلیارد تومان اعتبار لازم است.

اعتبار ۸۸۰ میلیارد تومانی بخش اقتصادی نیز برای پروژه‌هایی همچون احداث سدگرین، طرح برای فرآورده‌های گیاهی و دارویی، گاوداری ۵ هزار رأسی، حوزه شهری و خرید ماشین آلات، احداث هتل همدان، احداث تقاطع‌های غیرهمسطح همدان و پروژه‌های شهری، احداث دو کارخانه تولید کاغذ از کربنات کلسیم و بتاکارتن، احداث مرکز جامع سرطان همدان و پروژه استحصال منیزیم از دولومیت است.

نشست خبری استاندار درباره دستاوردهای سفر رئیس‌جمهوری

احساس غرور نیکبخت بخاطر حضور حماسی مردم

تشریح مصوبات سفر رئیس‌جمهوری و کابینه تدبیر و امید به استان همدان بهانه نشستی بود که عصر پنج‌شنبه هفته گذشته استاندار با رسانه‌ها داشت. رضایت و خوشحالی بی‌نهایت محمدناصر نیکبخت از حضور حماسی مردم در استقبال از کاروان دولت به همدان بارها در طول نشست سه ساعته مطرح شد و کار رسانه‌ها نیز از سوی وی حماسی و قابل ستایش عنوان شد؛ هرچند پوشش ناقص صدا و سیما از مسیر استقبال کمی مورد انتقاد استاندار بود. نیکبخت بارها از احساس غروری سخن گفت که به خاطر همت مردم استان و حضور حماسی آنان در استقبال از کاروان تدبیر و امید بود و این حضور را انعکاس دلبستگی مردم به نظام دانست. نیکبخت قبل از تشریح دستاوردهای سفر چند خبر جدید برای استان داشت و نوید دائمی‌شدن جشنواره بین‌المللی فیلم نوجوان در استان همدان را داد و برگزاری همایش میرسیدعلی همدانی را نیز آبان‌ماه سالجاری عنوان کرد. البته خبر دیگر، برگزاری نمایشگاه بین‌المللی کتاب کودک و نوجوان در استان بود که نیکبخت همه این موفقیت‌ها را نشان از شایستگی‌های همدان دانست و ماه‌های پیش رو را پرکار خواند. بارش باران زودرس پاییزی هم از دید استاندار دور نماند و وی نزول رحمت الهی را در بحبوحه بحران آب و خشکسالی، نشان از پاییز و زمستان پربارش برای استان دانست. سفر کاروان تدبیر و امید به گفته استاندار فشار و استرس کاری بالایی را برای مجموعه استان و مسئولان داشت، اما با همت همه انجام شد و همگان نیز از این سفر یک روزه رضایت را دارند. نیکبخت با اینکه از نتایج سفر و خوب برگزار شدن، رضایت ۹۹ و نیم درصدی دارد (صد در صد نگفت چون نمی‌خواست مطلق سخن بگوید) از ترش و شیرین‌های بررسی و پیگیری کارها و امور پیش از سفر سخن گفت و جلسات پر استرس و تنش‌زا و حتی قهر و دعواهایی که بر سر برخی طرح‌ها و پروژه‌های استان با مسئولان ملی و وزارتخانه‌ای داشته‌اند. البته سماجت و پافشاری استاندار در برخی موارد هم منجر به گرفتن هدیه از سوی مسئولان کشوری برای استان هم شده است که اختصاص اعتبار ۱۲ میلیاردی برای تکمیل ساختمان بازرسی استان بود. درباره یک روزه بودن سفر هم نیکبخت گفت که نخستین بار نبود که این اتفاق می‌افتاد و رئیس جمهور تاکنون به ۸ استان سفر یک روزه صورت گرفته است و این سفر به استان همدان نیز باید یک روزه انجام می‌شد؛ چراکه در هفته دولت قرار داشتیم و وزرا و معاونان باید همزمان به استان‌های دیگر سفر می‌کردند.

اما چهره نیکبخت در این نشست همواره با تبسم نبود و برخی اتفاقات، رفتارها و حرکات افراد و مجموعه‌ها در استان هم آه او را به همراه داشت که نمونه آن عملکرد ضعیف تیم پاس و بدهی‌های سنگین و نامعلومی است که باعث شد نیکبخت ضمن اعلام نارضایتی از وضعیت فعلی تیم، آب پاکی را روی دست باشگاه بریزد که اگر وضعیت به همین منوال باشد دیگر توان کمک مالی را به پاس نخواهد داشت. نیکبخت از اینکه نمی‌داند با این پاس چه کرده‌اند که انقدر بدهی به بار آورده است و این هم وضعیت بازی تیم است، گلایه کرد و تعیین تکلیف کار را به عملکرد باشگاه و تیم واگذار کرد.

روایت پتروشیمی هگمتانه

اما بیشترین نارضایتی و دلخوری‌اش از سرمایه گذاری یک طرح در استان بود و آن هم سرمایه گذار پتروشیمی هگمتانه بود که نیکبخت در نخستین جمله گفت " هم خودش را خسته کرد، هم ما را". برگزاری سه جلسه با وزیر نفت و جلسات فراوان با مدیرعامل پتروشیمی ایران و معاون وزیر و همچنین جلسه با خصوصی‌سازی برای تعیین تکلیف این پروژه و در نهایت امروز و فردا کردن سرمایه گذار طرح ۱۳ ساله در استان، همه را خسته کرده است. نیکبخت می‌گوید: بارها جلساتی را در تهران با وزیر و مسئولان و سرمایه‌گذار داشته‌ایم و با هرآنچه این سرمایه‌گذار خواسته، موافقت شده است که آخرین مورد آن در اختیار گذاشتن ۳ عضو دیگر هیأت مدیره به سرمایه‌گذار بود که در جلسه با وزیر نفت انجام شد. طبق گفته وزیر قرار شد جلسه‌ای با حضور استاندار، سرمایه‌گذار و خصوصی‌سازی و مدیرعامل پتروشیمی ایران برگزار شود و طرح تعیین تکلیف شود که این جلسه چند روز پیش برگزار شد و از سرمایه‌گذار خواسته شد که یا پروژه را بخرد یا بفروشد که به صراحت گفت "نمی‌فروشم، خریدار هم نیستم".

دوباره قرار شد هیأت واگذاری خصوصی‌سازی طرح را تصویب و به مزایده بگذارند و با در نظر گرفتن ارفاقات و سهل و آسان گرفتن مزایده، ببینند کسی این پروژه را برمی‌دارد یا خیر. نیکبخت می‌گوید: وقتی از جلسه بیرون آمدیم، سرمایه‌گذار گفت" کسی آنجا را برنمی‌دارد". نیکبخت با تمام نارضایتی که از سرمایه‌گذار داشت آهی کشید و گفت: خودش می‌داند چه کار می‌کند که کسی پروژه را برنمی‌دارد! به هر حال قرار است امروز (شنبه ۲۱ شهریورماه) جلسه به مزایده گذاشتن پروژه در تهران تشکیل شود و بخش دولتی از طرح کنار برود. اگر سرمایه‌گذار فعلی دوباره طرح را بردارد نیز باید ۶ ماهه آن را تحویل دهد. نیکبخت می‌گوید: قول داده بودم تا روزی که در همدان هستم نگویم خسته شدم، اما سرمایه‌گذار این طرح واقعا خسته‌ام کرد.

اما بیشترین نارضایتی و دلخوری نیکبخت از سرمایه گذاری یک طرح در استان بود و آن هم سرمایه گذار پتروشیمی هگمتانه بود که نیکبخت در نخستین جمله گفت " هم خودش را خسته کرد، هم ما را"

مالیات و نگرانی مردم از افزایش سهم استان هم از موضوعاتی بود که عنوان شد و روایت استاندار از سفر معاون رئیس سازمان امور مالیاتی کشور به همدان و عزل او پس از بازگشت به تهران. نیکبخت گفت از وضعیت مالیات ناراضی بودیم و از سازمان امور مالیاتی کشور خواستیم به استان بیایند و جلسه‌ای را برای بررسی داشته باشیم که معاون سازمان در استان حضور یافت اما صحبت‌های خوبی صورت نگرفت و متاسفانه توهین‌هایی هم به نمایندگان و مسئولان استان شد. جلسه‌ای هم در تهران داشتیم. دوباره به همدان آمدند و ما متقاعدشان کردیم که وضعیت در استان چگونه است، اما وقتی از همدان به تهران برمی‌گردد، عزلش می‌کنند. به هر حال آنگونه که استاندار می‌گوید، مشکلی از این به بعد وجود ندارد و قرار شده است هر اعتراضی که وجود دارد مورد بررسی قرار گیرد و استاندار نیز برای حکمیت ورود پیدا کند.

درباره بحران آب هم سخن گفته شد و استاندار به جلسات متعدد با وزیر نیرو در خصوص حل بحران اشاره کرد و از مسدود شدن بیش از ۹۰۰ چاه غیر مجاز در همدان و صرفه‌جویی ۹۰ میلیون متر مکعب آب خبر داد.

نیکبخت با بیان اینکه برای تغییر الگوی کشت ما هم مدعی وزارت جهاد کشاورزی هستیم، خاطرنشان کرد: وجود کشت غرقابی در حال حاضر هیچ توجیهی ندارد و باید الگوی کشت را تغییر دهیم و در این مساله اقدام لازم در حال انجام است.

فرمانداری ملایر به زودی تعیین تکلیف می‌شود

رفتن معاون توسعه مدیریت و منابع انسانی استانداری به فرمانداری ملایر هم از سوی استاندار تکذیب نشد. اما تعجب نیکبخت از این بود که این تصمیم تنها بین ۴ نفر بوده است و این تصمیم را فقط به معاون سیاسی، معاون توسعه مدیریت و فرماندار ملایر گفته است اما نیکبخت تعجب کرده که این خبر به سرعت از ملایر به گوشش رسیده بود. آن‌طور که نیکبخت می‌گوید فرماندار ملایر مُصر بود که از ملایر برود و با خواسته وی و معاون سیاسی در طول سفر رئیس جمهوری به همدان در فرمانداری ماند. اما فرماندار ویژه ملایر حکم معاون استاندار را هم دارد و در سال انتخابات از حساسیت برخوردار است که باید به سرعت تصمیم‌گیری شود، هرچند گزینه‌هایی را نیز برای فرمانداری مد نظر دارم اما هنوز به نتیجه نرسیده‌ام، به همین خاطر تصمیم گرفتم آقای قیاسی به صورت موقت چند روز در فرمانداری ملایر و چند روز در استانداری باشد.

معاون اقتصادی استانداری از خارج استان می‌آید

رئیس سازمان مدیریت و برنامه‌ریزی استان نیز به زودی در استان معرفی شده و معاون اقتصادی استاندار نیز از خارج استان خواهد آمد. طبق گفته نیکبخت، خسرو سامری هم که تاکنون با عملکرد خوب سرپرست معاونت برنامه ریزی استانداری را برعهده داشته، مسئول پیگیری مصوبات سفر خواهد بود که حجم کار در آن کمتر از معاونت نیست.

سرمایه‌گذار پتروشیمی هگمتانه خسته‌ام کرد
پتروشیمی هگمتانه امروز مزایده گذاشته می‌شود
هدیه شخصی استاندار به خبرنگاران
همایش میرسیدعلی آبان‌ماه برگزار می‌شود
جشنواره فیلم نوجوان در همدان دائمی شد
برگزاری نمایشگاه بین‌المللی کتاب کودک و نوجوان در همدان
معاون اقتصادی استانداری از خارج استان می‌آید
فرمانداری ملایر تعیین تکلیف می‌شود
به اعتراض‌های مالیاتی پاسخ داده می‌شود
از عملکرد پاس ناراضی‌ام

الووو پیام

ایمیل ——— mardomi@hamedanpayam.com
پیامک ——— ۱۰۰۰۶۰۶۶
تلفن و پیام‌گیر ——— ۳۸۲۷۹۰۴۰ - ۰۸۱

مخاطبان فرهیخته و گرامی ستون الو پیام از این پس می توانند در فصل جدید از پردازش نظراتشان در روزنامه به عنوان خبرنگار به ارسال اخبارشفاهی ، مشاهدات و تصاویر جالب توجه و نکته دار از سطح شهر و ارسال نکته نظرات به شکل نامه اقدام کنند. این مشارکت می تواند روزنامه را بیشتر به سمت مطالب دلخواه و مورد پسند مخاطبان راهنمایی کند.

خوانندگان گرامی می توانند با کانالهای ارتباطی روزنامه با ستون الو پیام ارتباط بر قرار کرده و نظرات و مشاهدات و تصاویر خود را در اختیار ما قرار دهند.

از مسئولان استان تقاضا دارم زودتر پیگیر پرداخت تسهیلات بانک‌ها به واحدهای صنعتی باشند. صنایع کوچک مخصوصاً الان نیاز به این اعتبار دارندکه حرکتی بکنند وگرنه با این رکود که دیگر سرمایه‌ای نمانده است. از استاندار تقاضای دیگری هم دارم و آن‌هم ایجاد تسهیل در پرداخت وام به صنایع است. بانک‌ها تا می‌بینن دحسابت خالی است یا احیاناً چک برگشتی داری بهانه می‌کنند و هزار مرحله سخت برایت می‌گذارند. من تولیدکننده خوب اگر داشتم که چکم برگشت نمی‌خورد. اگر محصولم فروش می‌رفت که حسابم خالی نمی‌ماند. اینها نیاز به همراهی و همدلی مسئولان و بانک‌ها دارد.

محمودی از همدان

یکی از روستاییان هستم. دولت قرار شد به روستاییان وام‌های خوداشتغالی بدهد، اما خبری نیست. می‌خواستم بیشتر اطلاع‌رسانی کنند که این وام‌ها را قرار است از کی پرداخت کنند و شرایطش چیست. در روستاها که آب نیست و کشاورزی سود چندانی ندارد با این وام‌ها شاید کار و کسبی درست کنیم و درآمد ایجاد کنیم.

۰۹۱۸*۳۴۱۷**

چرا دولت برای بالا رفتن مدت مطالعه و فرهنگ کتابخوانی از روزنامه‌ها و نشریات حمایت نمی‌کند که به توزیع رایگان در مدارس و مراکز آموزشی بپردازند؟ اگر قرار است مدت مطالعه در کشور بالا برود باید از همان سن و سال کودکی و نوجوانی این کار را بکنیم. هزینه کردن برای فرهنگ به فرمایش رهبر انقلاب سرمایه‌گذاری است. این همه پول در بخش‌های مختلف هزینه‌ای و اقتصادی صرف می‌کنیم اما به فرهنگ که می‌رسد بودجه و اعتبار نیست.

Salari*@gmail.com**

روزی ۳ پیام تبلیغاتی بی‌هدف از مخابرات دریافت می‌کنم. یک پیام برای چگونگی افزایش عمر زنان، یک پیام برای اینکه چگونه زیبا می‌شود. یکی نیست به مخابرات بگوید که آقا این پیام‌ها به چه درد مردان می‌خورد؟ همین که می‌آیند، فوری حذف می‌کنم اما حذف کردنش هم از ما زمان می‌برد. این چه وضع پیام‌رسانی و خدمات‌دهی است. آن وقت اگر کاری فوری داشته باشی یا مشکلی برای خط پیش بیاید باید مدتی پشت خط بمانی و تبلیغات ۱۱۸ و... را گوش بدهی. از مردم پول می‌گیرند اما در خدمات‌دهی اصلاً راضی‌کننده نیستند.

اصلانی از همدان

از شهرداری می‌خواهم حالا که قرار است وانت‌بارهای میوه‌فروش را سروسامان دهد آنها را از آب و نان نیندازند. اینها از کم‌دستی و نداشتن کار ثابت رو به میوه‌فروشی آورده‌اند اگر جای مشخصی برایشان تعیین شود، قبول می‌کنند. این را بهانه جریمه و پول گرفتن از وانت‌بارها نکنید. میوه‌فروشی دیگر خرج ماشین را هم نمی‌دهد.

یک میوه‌فروش

از مطلب «مرگ سیاه در دم‌سیاه» تشکر می‌کنم. واقعاً جاده‌ها باعث خیلی از تصادفات هستند؛ مخصوصاً در همدان و شهرستان‌ها. مثلاً این استان مسیر مرکز را به غرب کشور متصل می‌کند اما اعتبارات و بودجه آن در حد یک استان معمولی است. اگر جاده‌ای در همدان نباشند کامیون‌ها و اتوبوس‌ها از کجا باید استفاده کنند. پس زحمت استان‌های دیگر هم به دوش ما افتاده اما وزارت راه‌وشهرسازی بودجه سالانه ساخت راه‌ها در همدان را در حد معمولی می‌پردازد. دیگر چه توقعی دارید از اینکه جاده‌ها کشته ندهد یا تصادفات بالا نرود.

Omdi*@yahoo.com**

تاریخ انتشار: ۹۴/۶/۱۸

آگهی دعوت مجمع عمومی فوق‌العاده شرکت تعاونی آذر تراکتور بهار

جلسه مجمع عمومی فوق‌العاده نوبت سوم شرکت تعاونی مذکور رأس ساعت ۱۰ روز سه‌شنبه مورخه ۱۳۹۴/۰۶/۳۱ در محل مسجد سیدالشهدا واقع در بهار بلوار بسیج برگزار می‌گردد. لذا بدینوسیله از کلیه اعضا (صاحبان سهام) دعوت می شود در تاریخ و ساعت مقرر در مجمع فوق حضور به هم رسانیده و یا وکلای خود را با توجه به مفاد اساسنامه کتباً از بین عضو و یا خارج از اعضا شرکت معرفی نمایند.

دستور جلسه: طرح و تصویب اساسنامه جدید شرکت

هیأت مدیره تعاونی آذر تراکتور بهار

تاریخ انتشار: ۹۴/۶/۱۸

آگهی دعوت مجمع عمومی عادی سالیانه شرکت تعاونی آذر تراکتور بهار

جلسه مجمع عمومی عادی سالیانه نوبت سوم شرکت تعاونی مذکور رأس ساعت ۱۱ روز سه شنبه مورخه ۱۳۹۴/۰۶/۳۱ در محل مسجد سیدالشهدا واقع در بهار بلوار بسیج حضور یابند.

بدینوسیله از کلیه اعضاء (صاحبان سهام) دعوت می‌شود در تاریخ و ساعت مقرر در مجمع عمومی فوق حضور به هم رسانیده یا وکلای خود را با توجه به مفاد اساسنامه کتباً از بین اعضا و یا خارج از اعضا شرکت، معرفی نمایند.

دستور جلسه‌ها

۱-گزارش کتبی هیأت مدیره و بازرسان در مورد عملکرد سال ۹۳-۹۰ تعاونی
۲-طرح و تصویب صورت‌های مالی سال ۹۳-۹۰
۳-طرح و تصویب بودجه و تعیین خط‌مشی شرکت در سال ۹۴
۴-طرح و تصویب تغییرات سرمایه و امضا
۵-دادن مجوز که هیأت مدیره جهت اخذ تسهیلات از بانک‌ها و موسسات مالی در سال ۹۴
۶-انتخابات هیأت مدیره
۷-انتخابات بازرس

هیأت مدیره شرکت تعاونی آذر تراکتور بهار

پیام تاریخ، تمدن و فرهنگ مادستان
The Message Of Madestan's History & Civilization & Culture
روزنامه همدان پیام
۴
شنبه ● ۲۱ شهریورماه ۱۳۹۴ ● شماره ۲۴۴۶
ایران و جهان
siasat@hamedanpayam.com

مجلس

کمیسیون برجام در پی دستیابی به گزارشی قابل قبول است

نایب رییس مجلس شورای اسلامی گفت: کمیسیون ویژه بررسی برجام با دعوت از دست اندرکاران مذاکره با گروه ۱+۵ سعی می کند تا به گزارش قابل قبولی دست یابد.
به گزارش ایرنا حجت الاسلام سیدمحمدحسن ابوترابی فرد در پاسخ به این سوال که عده ای دعوت از سعید جلیلی دبیر پیشین شورای عالی امنیت ملی را در کمیسیون برجام یک سویه نگری دانسته اند گفت: من پیش از این هم اشاره کرده ام که کمیسیون ویژه بررسی برجام با دعوت از دست اندرکاران دیروز و امروز مذاکره با گروه ۱+۵ به بررسی و روند تحلیل دستیابی برجام می پردازد و این برنامه ادامه خواهد داشت.

خبر

همه باید درصدد رفع مشکلات محرومان باشند

آیت ا... لطف ا... صافی گلپایگانی از مراجع تقلید گفت:همه باید درصدد این باشند که مشکلات معیشتی و اقتصادی محرومان بزودی برطرف شود.
به گزارش ایرنا ، این مرجع تقلید در دیدار محسن رضایی دبیر مجمع تشخیص مصلحت نظام با وی، افزود:همه باید برای حفظ منافع عموم مردم تلاش کنند و در کارهایشان خدا را در نظر بگیرند.
وی با اشاره به وجود برخی اختلافات در داخل کشور تصریح کرد: اختلافات داخلی به نفع مملکت و نظام نیست و نباید برای رسیدن به منافع شخصی خود در اصول و منافع مردم اختلاف کرد.

دولت

رحمانی‌فضلی رئیس بنیاد بین‌المللی غدیر شد

وزیر کشور با حکم آیت‌ا... خزعلی رئیس بنیاد بین‌المللی غدیر در وزارت کشور شد.
به گزارش تسنیم، عبدالرضا رحمانی‌فضلی وزیر کشور با حکم آیت‌ا... خزعلی رئیس بنیاد بین‌المللی غدیر در وزارت کشور شد.
حکم وزیر کشور برای ریاست بر بنیاد بین‌المللی غدیر در وزارت کشور، در حاشیه مراسمی که در جمع مسئولین این بنیاد برگزار شد، توسط آیت‌ا... صدیقی به حسینعلی امیری قائم مقام وزیر کشور تقدیم شده است.

یادداشت

خداوند صبرتان دهد

چند وقتی است که تیم مذاکره کننده سابق در کمیسیون برجام حضور پیدا کرده است. این تیم مذاکره کننده به رهبری جلیلی در حالی به این کمیسیون دعوت شده است که در کنار اکثریت نمایندگان در جناح خودی نیز قادر به جمع‌بندی اقدامات خود نیست.
جلیلی در دو حضور خود در کمیسیون برجام، طبق انتظارات به دو بخش تاکید داشت. وی در ابتدا بخش عمده دستاوردهای توافق هسته‌ای را لقمه آماده‌ای نشان می‌دهد که تیم مذاکره‌کننده تحت رهبری‌اش در اختیار ظریف و تیمش قرار داده است.
او در بخش دوم اظهارات خود در این کمیسیون نیز سعی کرد القا کند که توافق نهایی ایرادهای فراوانی دارد و حتی از بعضی مواضع به دست آمده نیز عقب‌نشینی شده است.
در مورد بخش اولی که جلیلی بر روی آن تاکید می‌کند؛ هیچگاه نظر سیاسیون داخل و خارج از حکومت بر دستاوردهایی که جلیلی از آن سخن می‌گوید، استوار نبوده است. حتی برعکس تا جایی‌که هشدارهایی نیز به تیم قبلی در خصوص عملکرد آنها نیز به گوش رسیده است. حتی اگر فرض را براین نظر قرار دهیم که سیاسیون بر مبنای خصلت سیاسی نظریات جهت دار می‌دهند، با نظرسنجی راحتی در شهر، می‌توان نظرات مردم را در مورد عملکرد تیم قبلی مذاکره کننده جویا شد. کمااینکه با آن‌همه امکانات تبلیغی در انتخابات ریاست جمهوری یازدهم، اگر رضایتی در مردم از رهبر تیم قبلی موجود بود، باید بیش از چهار میلیون نفر پشتوانه این محبوبیت می‌شد.
در خصوص بخش دوم که گفته می‌شود توافق نهایی دارای ایرادهایی است نیز باید گفت، هیچ توافقی خالی از ایراد نیست.لذا وقتی کنگره آمریکا به جان کری و تیم هسته‌ای‌اش خرده می‌گیرند، می‌بینیم که ایراداتی در پذیرفتن توافق آنها نیز موجود است.
اما آنچه جلیلی مطرح می‌کند با آنچه مخالفان اوباما که غالبا در حزب مقابل یعنی جمهوری خواهان هستند مطرح می شود، تفاوت کمی دارد. تنها تفاوتشان در این است که نظرات جلیلی در کمیسیونی که اصولگرایان تشکیل دهنده آن و هدایتگر و مدیر آن هستند نیز اقبالی ندارد. در این راستا وقتی صالحی(وزیر امورخارجه دولت دهم) در مقام پاسخگویی به کمیسیون می رود به اظهارات جلیلی واکنش متقابل نشان می دهد. یعنی آنچه جلیلی ازآن به‌عنوان لقمه آماده یاد می کند را با این اظهارات رد می‌کند:« حق غنی‌سازی در هیچ یک از مذاکرات ۱+۵ از سوی آمریکایی‌ها به رسمیت شناخته نشد، بلکه در گفت‌وگوی مسقط آمریکایی‌ها حق غنی‌سازی ایران را به رسمیت شناختند.» این کمیسیون امروز در شرایطی قرار گرفته است که با همه توان هم نتوانسته جبهه خودی را راضی کند چه رسد به اینکه در خصوص عملکرد جلیلی به جمع‌بندی برسند و آن را بنوعی ملاک قضاوت درمورد تیم ظریف قرار دهند.
وقتی نمایندگان تندور و شناسنامه دار مجلس به کسی حتی خودی در جملات خود رحم نمی‌کنند، لذا محلی از اعراب برای تیم قبلی نیز باقی نمی‌ماند. تا جاییکه حرفهای ابوترابی که سالهاست در مجلس حجت است نیز بی‌اهمیت انگاشته می‌شود. چراکه با مشاهده الفاظ تند نواصولگرایان ، ابوترابی شخصیت سابقه‌دار سنتی این جناح به آنها اینگونه پاسخ می‌دهد: «آقایانی که انتقاد می‌کنند و همه چیز را زیر سوال می‌برند، آیا مدل بهتر از این مدلی که دولت به توافق رسیده است، دارند؟ پس ارائه دهند. تیم مذاکره‌کننده توانست برخلاف دولت قبل که باعث شد ایران به ذیل فصل ۷ منشور سازمان ملل متحد برود، ما را از ذیل این فصل منشور ملل خارج کرد.» قطع خارج از ادب سخنان نایب رئیس مجلس توسط کوچک زاده موید همان مطلب است.
در آخر؛ جلیلی و جبهه و حزبش در ابتدا باید به تعامل در جناح خود برسند و بعد به دستاوردهای هسته‌ای‌شان و ایرادات توافق بپردازند. در خصوص کمیسیون برجام هم سخنان شمخانی در جمع اعضا کافیست که گفت:« ورود به جزئیات(برجام) امکان‌پذیر نیست و مجلس می‌تواند به دولت مجوز اجرای برجام را بدهد یا ندهد.» همچنین باید اظهار کرد که؛ اغلب نمایندگان حاضر در کمیسیون برجام به زبان انگلیسی مسلط نیستند و ازمتن و خط به خط تخصصی برجام اطلاعات چندانی ندارند. لذا سخنان شوهانی، عضو کمیسیون امنیت ملی مجلس در این خصوص بس:«خدا به آقای عراقچی صبر بدهد، این بنده خدا بارها به این سوالات در کمیسیون‌های دیگر پاسخ داده است، دوستان همکار باید روند متن توافق را بخوانند، اینها در بیست و چند ماه گذشته از مذاکرات اطلاعی نداشتند، اکنون که متن را هم نمی‌خوانند بدتر است و تنها براساس ذهنیات خود حرکت می‌کنند.» لذا ما هم به نوبه خود از خداوند برای تیم مذاکره کننده توافق هسته‌ای و هرکسی که خواهان توسعه و پیشرفت کشور است؛ صبر مدید خواستاریم.

دبیر مجمع تشخیص مصلحت نظام در جمع خبرنگاران:

برجام حمله به ایران را سخت کرده است

دبیر مجمع تشخیص مصلحت نظام گفت: برجام کار آمریکایی‌ها در حمله به ایران را سخت‌تر کرده است زیرا در این شرایط اگر بخواهند به ایران حمله کنند، هیچ گونه توجیهی ندارند و از نظر بین‌المللی محکوم می‌شوند.
محسن رضایی که در جمع خبرنگاران سخن می‌گفت، در پاسخ به سوالی درباره اظهارات اخیر مقامات آمریکایی درباره تسهیل حمله به آمریکا پس از تصویب برجام، اظهار کرد: سخن گفتن آمریکایی‌ها از حمله به ایران مصرف داخلی دارد، زیرا اوباما زیر فشار تبلیغاتی قرار دارد که در برابر ایران کوتاه آمده است.
به گزارش تسنیم دبیر مجمع تشخیص مصلحت نظام افزود: اینها با این شعارها می‌خواهند بگویند که ما کوتاه نیامده‌ایم و قوی هستیم و دل و جرأت لازم را داریم و می‌توانیم ایران را بزنیم که همه اینها مصرف داخلی دارد.
فرمانده اسبق سپاه پاسداران تصریح کرد: برجام کار آمریکایی‌ها در حمله به ایران را سخت‌تر کرده است زیرا در این شرایط اگر بخواهند به ایران حمله کنند، هیچ گونه توجیهی ندارند و از نظر بین‌المللی محکوم می‌شوند. قبل از برجام آمریکایی ها می توانستند اقداماتی انجام دهند که در آنجا نیز به خاطر آمادگی نیروهای مسلح، هواپیماهای آمریکایی از روی باند برگشتند.
رضایی تصریح کرد: در زمان رئیس جمهوری بوش، هواپیماهای آمریکایی تا روی باند آمد اما فرماندهان نظامی به وی گفتند که شما اگر حمله کنید، ایران نیز ما را هدف قرار می‌دهد و همین سبب شد هواپیماهایی که روی باند آمده بودند، برگردند و حمله به ایران صورت نگیرد که این نکته در خاطرات آقای بوش نیز آمده است.
دبیر مجمع تشخیص مصلحت نظام افزود: بوش در خاطرات خود آورده است که من دستور حمله به ایران را به پنتاگون دادم اما فرماندهان نظامی من را قانع کردند که اگر حمله کنیم، ما را می‌زنند و پس این حرف‌های امروز آمریکایی‌ها بیشتر مصرف داخلی دارد.
رضایی در ارزیابی برجام اظهارداشت: در موضوع برجام سه نکته باید مورد توجه باشد، نخست اینکه دولت و تیم مذاکره کننده زحمات زیادی کشیدند و با بکارگیری تمام مهارت‌های خود در این مذاکرات خیلی خوب ظاهر شدند؛ ۶ کشور تجربه طولانی در دیپلماسی داشتند و تیم مذاکره کننده همه توان خود را در مذاکرات به کار گرفت.
دبیر مجمع تشخیص مصلحت نظام با بیان اینکه برای نخستین بار بعد از ۱۲ تیم مذاکره کننده این تیم توانست تمام توان خود را بکار گیرد از همین رو باید از تلاش‌های تیم مذاکره کننده تقدیر شود، عنوان کرد: نکته دوم در مساله برجام این است که برجام به چه طریقی پیش برود اینکه فقط در شورای امنیت بررسی شود درست نیست بلکه مجلس حق دارد آن را بررسی کند.
وی خاطرنشان کرد: اگر برجام در مجلس بررسی نشود فردا ممکن است عده‌ای بگویند توافقنامه تحمیلی بدون اطلاع، به کشور تحمیل شد و به خورد ملت دادند همین موضوع سبب می‌شود از طریق تاریخی مشکلات به وجود آید از همین رو باید برجام در مجلس و شورای امنیت بحث و بررسی شود.
رضایی با تاکید براینکه به جهت وجود رهبر معظم انقلاب هیچ بن بستی در کشور به وجود نمی‌آید ایشان همه مسائل را رصد می‌کنند و در نهایت تصمیم گیری ملی در این رابطه صورت می‌گیرد، تصریح کرد: نکته مهم دیگری که باید مورد توجه باشد این است که اگر ایران برجام را بلافاصله تصویب می‌کرد و آمریکا چند ماه بعد آن را تصویب می‌کرد این باور در ذهن آمریکایی‌ها شکل می‌گرفت که ایران شدیدا محتاج این توافق بوده و دست و پای خود را گم کرده است و این برای ما بد می‌شد.
دبیر مجمع تشخیص مصلحت نظام با بیان اینکه تاخیر ایران در بررسی و تصویب برجام متناسب با تاخیری است که خود امریکایی‌ها دارند صورت می‌دهند، عنوان کرد: نیازی نیست عجله‌ای باشد اما طرفین درباره برجام بحث و بررسی کنند و در جمع بندی رسیدگی شود.
وی با اشاره به اینکه مهمترین نکته در تصویب برجام را مساله سرمایه گذاری و اقتصاد دانست آیا با تصویب آن مشکلات جوانان کشور و بیکاری حل می‌شود یا نه، خاطرنشان کرد: اینکه برجام فرصت‌هایی در اختیار ما می‌گذارد و تحریم‌ها را کاهش می‌دهد می‌توان خوش بین بود کمک می‌کند اما کمک اقتصادی زمانی حل می‌شود که محیط کسب و کار در کشور حل شود.
رضایی گفت: در حال حاضر سرمایه گذاران ناراضی از محیط کسب و کار و سیستم بانکی هستند و همین شرایط سبب می‌شود هیچ سرمایه گذاری وارد ایران نشود.

رئیس بنیاد امید ایرانیان

از سهم‌خواهی دست برداریم

رئیس بنیاد امید ایرانیان با بیان اینکه تداوم مسیر ۲۴ خرداد ۹۲ در گرو پرداختن به اصول مشترک است، گفت: حرکت بر مبنای همبستگی موجب افزایش کارایی می‌شود.
به گزارش ایسنا ، محمدرضا عارف، اظهار کرد: عظمت خلقت روی اختلاف‌نظر است، زیرا حرکت ایجاد می‌کند. اگر قرار بود همه مثل هم فکر کنیم خداوند یک نفر را خلق می‌کرد. باید تحمل شنیدن همه نظرها را داشته باشیم و بر مبنای تفاهمات حرکت کنیم.
وی حضور احزاب فعال در شورای جوانان حامی تدبیر و امید گیلان را یک ظرفیت دانست و افزود: این منش و روش باید در همه استان‌ها الگوسازی شود. حرکت بر مبنای همبستگی موجب افزایش کارایی می‌شود. نباید سیاست حذف را دنبال کنیم.
عارف با تاکید بر اینکه بیانیه تشکل‌های اصلاح‌طلب در سال ۹۴ باید با بیانیه‌های دهه ۵۰ متفاوت باشد، تصریح کرد: بیانیه‌های آن دوران برای گرفتن امتیاز از رژیمی بود که آن را قبول نداشتیم، اما امروز خودمان را از نظام می‌دانیم لذا رویکرد بیانیه‌های ما نیز باید تغییر کند.
عضو مجمع تشخیص مصلحت نظام پشتوانه مردمی را سرمایه نظام دانست و گفت: متاسفانه نسل اول انقلاب نتوانسته رابطه صمیمی و خالصانه‌ای با نسل سوم انقلاب برقرار کند لذا شکاف معناداری بین این نسل اول و نسل سوم ایجاد شده است. باید پیام‌های ارزشی انقلاب را منتقل کنیم. رئیس بنیاد امید ایرانیان با بیان اینکه جوانان پیروزی در انتخابات ۲۴ خرداد ۹۲ را رقم زدند، عنوان کرد: جوانان پشتوانه امام(ره) در انقلاب و هشت‌سال دفاع مقدس بودند. امروز نیز دستاورد حضور جوانان در انتخابات، پیروزی دولتی بود که انقلاب را به مسیر ارزشی خود باز گرداند. اکنون تداوم این مسیر نیز بر عهده جوانان قرار دارد و این نقش پرنگ‌تر از گذشته است.
عارف خواستار حضور جوانان در انتخابات ۹۴ با انگیزه ۹۲ شد و خاطرنشان کرد: باید همبستگی و همراهی بین اصلاح‌طلبان و هواداران دولت را به عنوان یک فرض بپذیریم و از سهم‌خواهی دست برداریم.
تداوم مسیر ۲۴ خرداد ۹۲ در گرو اجماع و پرداختن به اصول مشترک است.
وی بر تشویق نخبگان برای کاندیداتوری تاکید کرد و ادامه داد: نسل اولی‌ها بی‌انگیزه هستند لذا شناسایی و کشف برجستگان و نخبگان سیاسی به شرط رای‌آوری نیز بر عهده جوانان قرار دارد. شورای مشورتی استان‌ها باید مقبولیت عام داشته باشد تا موجب پیروزی تفکر جبهه اصلاحات شوند.

گزارش دوپهلوی آمانو باردیگر صحت پیش‌بینی رهبر انقلاب را اثبات کرد

دبیر کمیسیون امنیت ملی و سیاست خارجی مجلس، با انتقاد از گزارش دوپهلوی مدیرکل آژانس انرژی اتمی درباره برنامه هسته‌ای ایران گفت: این گزارش، بار دیگر صحت هشدار و پیش‌بینی رهبر انقلاب را اثبات کرد.
محمدحسن آصفری در گفتگو با خبرنگار مهر، با اشاره به انتشار گزارش اخیر مدیرکل آژانس بین‌المللی انرژی اتمی و اعلام مجدد مواضع دوپهلو درباره فعالیت‌های هسته‌ای کشورمان، اظهار داشت: برخوردهای آژانس و شخص آمانو، نشان از این است که آژانس جایگاه بی‌طرفی را در برخورد با پرونده هسته‌ای ایران نگه نمی‌دارد. وی افزود: آژانس بین‌المللی انرژی اتمی همواره سعی کرده به صورت جانبدارانه و با ارجحیت دادن منافع آمریکا و صهیونیست‌ها، درباره برنامه هسته‌ای ایران گزارش دهد، لذا هر بار که ما در جریان مذاکره با غربی‌ها بوده‌ایم، با گزارش‌های دوپهلوی آژانس مواجه شده‌ایم. دبیر کمیسیون امنیت ملی و سیاست خارجی مجلس، هدف از گزارش اخیر یوکیو آمانو را اعمال فشار به جمهوری اسلامی ایران برای پذیرش برجام به هر قیمتی عنوان و تصریح کرد: این گزارش یک پیام روشن برای تیم مذاکره‌کننده ما و همه تحلیلگران مسائل بین‌المللی دارد که وقتی مقام معظم رهبری اشاره می‌کنند که آژانس نمی‌تواند به صورت منصفانه و بی‌طرفانه برنامه هسته‌ای ما را راستی‌آزمایی کند، نمی‌توان به صداقت سردمداران آژانس اعتماد کرد و این گزارش دوپهلو نیز نشانه صحت این هشدار و پیش‌بینی رهبری است.
آصفری تاکید کرد: از این گزارش آژانس آن هم در شرایطی که طرفین مذاکرات هسته‌ای در حال بررسی شرایط اجرای برجام هستند، می‌توان این حقیقت را برداشت کرد که نباید به آژانس اعتماد کرد؛ چرا که هر بار فشاری از طرف غربی‌ها به آنها وارد می‌شود، به جای گزارش بی‌طرفانه و فنی، گزارش سیاسی و دوپهلو صادر می‌کند.

خبر

آیت‌ا... هاشمی:

در اصول و مبانی فکری اعتدالی خود همواره ثابت بوده‌ام

رییس مجمع تشخیص مصلحت نظام گفت: من در اصول و مبانی فکری اعتدالی خود همواره ثابت بوده‌ام و به همین دلیل هم در مقطعی از زمان اصلاح طلبان افراطی و در مقطعی دیگر اصولگرایان افراطی به دلیل حبّ و بغض‌های افراط‌گرایانه‌شان رفتاری دوگانه با من داشته‌اند.
به گزارش ایسنا، آیت‌ا... هاشمی رفسنجانی در دیدار اعضای شورای مرکزی و عمومی انجمن فرهنگ و سیاست دانشجویان دانشگاه شیراز به تفاوت‌های نسل دیروز با امروز از لحاظ آگاهی، رشد و پیشرفت روزافزون جوانان در شرایط فعلی اشاره کرد و گفت: خوشبختانه در حال حاضر با استفاده از ابزار و تجهیزات مدرن آموزشی، ارتباطی و خبری، راه یادگیری علم و دانش و آگاهی برای همه علاقه‌مندان در سطح کشور هموار است و با این همه وسایل ارتباط جمعی که روز به روز بر تعداد آنها افزوده می‌شود، دایماً سطح اطلاعات و معلومات افراد به ویژه جوانان در حال افزایش است.
وی در ادامه با بیان اینکه ایران جزو سه کشوری است که از تمامی منابع طبیعی به ویژه منابع انسانی مستعد و مکتب اهل بیت برخوردار است گفت: ایرانیان چه در شهرها و چه در روستاها، افرادی باهوش و تحصیلکرده هستند و خوشبختانه شرایط کشور هم به خوبی از لحاظ سطح آگاهی و تحصیل دختران و پسران و وجود جوانان مستعد تغییر کرده و آینده خوبی در انتظار ملت ایران است. دسترسی آسان به شاهراه اطلاعاتی، وسایل ارتباط جمعی و رشد آگاهی و تحصیل جوانان، وجه تمایز جوان امروز با دیروز حتی در مناطق روستایی و دورافتاده کشور است و به همین دلیل نسل جدید به ویژه دانشگاهی به راحتی به طور سطحی قانع و راضی نمی‌شود.
آیت‌ا... هاشمی رفسنجانی همچنین با تأکید بر اینکه استبداد و استعمار در جوامع امروز به دلیل آگاهی مردم دیگر جایگاه و زمینه رشد ندارند و رو به اضمحلال هستند، گفت: مسیر کلی حرکت جوامع بشریت به طرف حاکمیت انسان‌ها پیش می‌رود و دیر زمانی است که دژ استبداد شکسته و بساط حکومت‌های موروثی و نظامی برچیده شده است یا می‌شود.
رئیس مجمع تشخیص مصلحت نظام با بیان اینکه مشکلات و مصائب اکثر کشورها نشأت گرفته از دو بلیه استعمار و استبداد است، خاطر نشان کرد: دردهای جوامع به خاطر این دو پدیده شوم است که اجازه رشد و بالندگی را به ملت‌ها نمی‌دهد.

ایران لغو تمامی قطعنامه‌های پیشین شورای حکام را خواستار شد

نماینده دائم ایران در آژانس بر ضرورت تغییر بنیادین رهیافت شورای امنیت و شورای حکام آژانس نسبت به ایران در پرتو تحولات جدید تاکید کرد.
به گزارش ایسنا، رضا نجفی گفت: تعهدات برجام و نقشه راه دو سویه است؛ تضمین ماهیت صلح‌آمیز برنامه هسته‌ای ایران هم‌زمان با لغو تمامی تحریم‌های هسته‌ای.
سفیر ایران در آژانس بین‌المللی انرژی اتمی گفت که بنیان اصلی برجام، تعهدات متقابل از سوی ایران و گروه پنج به علاوه یک به منظور تایید ماهیت منحصراً صلح‌آمیز برنامه هسته‌ای ایران و به طور هم زمان، مهر پایان نهادن بر تمامی قطعنامه‌های شورای امنیت سازمان ملل متحد و لغو کامل تمامی تحریم‌های شورای امنیت و کلیه تحریم‌های یک‌جانبه و چندجانبه مربوط به موضوع هسته‌ای است.
وی در این زمینه تأکید کرد که تحقق این امر نیازمند تغییری بنیادین در رهیافت شورای امنیت به شکل مطروحه در مقدمه قطعنامه ۲۲۳۱ است. مشابه همین تغییر اساسی باید در آژانس بین‌المللی انرژی اتمی از جمله در شورای حکام آن پی‌گیری شود. تمامی قطعنامه‌های پیشین شورای حکام، که از نظر ایران اقداماتی توجیه‌ناپذیر و سیاسی هستند باید لغو شدند.
نجفی گفت در شرایطی که برجام، با تایید قطعنامه ۲۲۳۱ شورای امنیت سازمان ملل متحد، همکاری هسته‌ای با ایران و ادامه برنامه غنی‌سازی آن را مقرر می‌کند، مفاد قطعنامه‌های قبلی شورای حکام حاوی درخواست تعلیق این نوع فعالیت‌ها، دیگر از اعتبار برخوردار نیستند.

آگهی مزایده
در پرونده کلاسه ۲۹۶۴/۹۳ اجرایی طی رأی صادره از شعبه ۱۳ دادگاه عمومی حقوقی همدان دستور فروش یکباب ساختمان فاقد سندی ثبتی
خواهان: جعفر رباطی
خوانده: پروانه عباسیان، شهناز، مهناز، سیما، شهین، مرتضی، رضا همگی رباطی
آدرس ملک: واقع در همدان، ششصد دستگاه ۱۸ متری توحید روبروی حسینیه پلاک ۵۵ عرصه ۱۲۷ مترمربع اعیان ۷۰ مترمربع با اسکلت آجری و سقف شیروانی و موقعیت شمالی و یک باب مغازه فاقد سابقه نجاری با مساحت ۱۲مترمربع که ملکیت متعلق به آقای سموات است. نما بلاستر سینمایی ارزش ۶ دانگ ۱/۶۵۰/۰۰۰/۰۰۰ ارزیابی گردیده است لذا این اجرا وفق ماده ۹ و ۱۰ آئین‌نامه قانونی افراز و فروش املاک مشاع مصوب ۱۳۵۷ نسبت به فروش آن اقدام می‌نماید. به تاریخ۱۳۹۴/۰۷/۱۹ ساعت۹:۳۰ تا ۱۰محل برگزاری مزایده دادگستری کل استان طبقه همکف دفتر مزایده می‌باشد. مورد مزایده ۵ روز قبل از مزایده قابل مشاهده است. برنده مزایده کسی است که بالاترین قیمت پیشنهادی را ارائه و ده درصد مبلغ پیشنهادی را فی‌المجلس واریز نماید و جهت الباقی در مهلت قانونی اقدام نموده در غیر این صورت ده درصد به نفع دولت ضبط خواهد شد. (م‌الف ۳۳۵۴)
دادورز اجرای احکام مدنی دادگستری همدان– زائری

آگهی مزایده– نوبت دوم
در پرونده کلاسه ۷۳۶/۹۱ اجرایی طی رأی صادره از شعبه۲ محاکم حقوقی دادگستری استان همدان
محکوم له: شرکت توزیع نیروی برق همدان
محکوم علیه: شرکت هتل باباطاهر همدان (سهامی خاص)
محکوم به: ۵۲۹/۱۶۱/۹۹۶ ریال در حق محکوم له
نیم عشر دولتی: ۲۷/۰۰۰/۰۰۰ ریال در حق دولت
لذا با توجه به اینکه محکوم علیه نسبت به برائت ذمه خویش اقدامی نکرده است. این اجرا به درخواست (محکوم له) اقدام به توقیف اقلام ذیل یک دستگاه چیلر آب خنک‌کن ۸۰ تن مجهز به کمپرسور تراکمی مارک با دو عدد کندانسور آب و یک عدد اوپراتور دو محور و تابلو برق و کلیه تجهیزات ۳۳۰/۰۰۰/۰۰۰ و یک دستگاه چیلر آب خنک‌کن ۶۰ تن مجهز به دو عدد کمپرسور تراکمی مارک ۳۰ اسب بخار با دو عدد کندانسور آبی و یک عدد اوپراتور و تجهیزات ۲۵۰،۰۰۰،۰۰۰ لذا این اجرا به تاریخ ۱۳۹۴/۰۷/۰۶ ساعت ۸:۳۰ تا ۹ اقدام به برگزاری عملیات مزایده جهت تأدیه دین محکوم له می‌نماید. ضمناً محل برگزاری مزایده در واحد اجرای احکام مدنی دادگستری همدان طبقه همکف می‌باشد. مورد مزایده ۵ روز قبل از مزایده قابل مشاهده است. برنده مزایده کسی است که بالاترین قیمت پیشنهادی را ارائه و ده درصد مبلغ پیشنهادی را فی‌المجلس واریز نماید و جهت الباقی در مهلت قانونی اقدام نموده در غیر این صورت ده درصد به نفع دولت ضبط خواهد شد. (م‌الف ۳۳۵۵)
دادورز اجرای احکام مدنی دادگستری همدان– زائری

آگهی مزایده
در پرونده کلاسه ۲۶۹/۹۴ اجرایی طی رأی صادره از شعبه یک محاکم حقوقی دادگستری استان همدان محکوم له: اشکان شاهرخی محکوم علیه: شرکت کیوان محکوم به: ۷/۱۰۰/۰۰۰ ریال در حق محکوم له نیم‌عشر دولتی: ۵۰۰/۰۰۰ ریال در حق دولت لذا با توجه به اینکه محکوم علیه نسبت به برائت ذمه خویش اقدامی نکرده است این اجرا به درخواست (محکوم له) اقدام به توقیف ۲۵۰ کیلو شکر هفت‌تیه هر کیلو ۲۱۵۰۰ ریال لذا این اجرا به تاریخ ۱۳۹۴/۰۷/۰۸ ساعت ۱۰:۳۰ تا ۱۱ اقدام به برگزاری مزایده جهت تأدیه دین محکوم له می‌نماید ضمنا محل برگزاری مزایده در واحد احکام مدنی دادگستری همدان می‌باشد. مورد مزایده ۵ روز قبل از تاریخ مندرج قابل مشاهده است. برنده مزایده کسی است که بالاترین قیمت پیشنهادی را ارائه دهد و مبلغ را فی‌المجلس واریز نماید. م‌الف ۲۸۹۱
دادورز اجرای احکام مدنی دادگستری همدان– زائری

آگهی موضوع ماده ۳ قانون و ماده ۱۳ آیین‌نامه قانون تعیین تکلیف وضعیت ثبتی اراضی و ساختمان‌های فاقد سند رسمی
برابر رأی شماره ۱۳۹۴۶۰۳۲۶۰۰۶۰۰۰۸۸۲ مورخه ۹۴/۰۵/۲۷ هیأت اول موضوع قانون تعیین تکلیف وضعیت ثبتی اراضی و ساختمان‌های فاقد سند رسمی مستقر در واحد ثبتی حوزه ثبت ملک ملایر تصرفات مالکانه و بلامعارض متقاضی آقای حشمت‌ا... حسنی قلعه خلیفه فرزند رحیم‌اله به شماره شناسنامه ۴ صادره از ملایر در شش دانگ اعیانی بانضمام نود و دو شعیر و پنج هشتم شعیر مشاع از ۹۶ شعیر ششدانگ عرصه یک باب خانه به مساحت ۵۵/۰۳ مترمربع قسمتی از پلاک ۱۹ اصلی واقع در روستای نامیله بخش چهار ملایر خریداری از مالک رسمی آقای محمدرضا روستایی محرز گردیده است. لذا به منظور اطلاع عموم مراتب در دو نوبت به فاصله ۱۵ روز آگهی می‌شود، در صورتی که اشخاص نسبت به صدور سند مالکیت متقاضی اعتراضی داشته باشند می‌توانند از تاریخ انتشار اولین آگهی به مدت دو ماه اعتراض خود را به این اداره تسلیم و پس از اخذ رسید، ظرف مدت یک ماه از تاریخ تسلیم اعتراض، دادخواست خود را به مرجع قضایی تقدیم نمایند. بدیهی است در صورت انقضای مدت مذکور و عدم وصول اعتراض طبق مقررات سند مالکیت صادر خواهد شد.
تاریخ انتشار نوبت اول: ۹۴/۰۶/۲۱
تاریخ انتشار نوبت دوم: ۱۳۹۴/۰۷/۰۵
حسن قاجاریان، رئیس ثبت اسناد و املاک ملایر

آگهی موضوع ماده ۳ قانون و ماده ۱۳ آیین‌نامه قانون تعیین تکلیف وضعیت ثبتی اراضی و ساختمان‌های فاقد سند رسمی
برابر رأی شماره ۱۳۹۳۶۰۳۲۶۰۰۶۰۰۳۶۵۵-۱۳۹۳/۱۱/۰۵ هیأت اول موضوع قانون تعیین تکلیف وضعیت ثبتی اراضی و ساختمان‌های فاقد سند رسمی مستقر در واحد ثبتی حوزه ثبت ملک ملایر تصرفات مالکانه و بلامعارض متقاضی آقای غلامعلی جعفری فرزند حسن به شماره شناسنامه ۱۲ صادره از ملایر در شش دانگ یک باب خانه به مساحت ۱۸۹/۲۰ مترمربع قسمتی از پلاک یک اصلی اراضی دولت آباد واقع در بخش چهار ملایر خریداری از مالک رسمی آقای محمدرضا روستایی محرز گردیده است. لذا به منظور اطلاع عموم مراتب در دو نوبت به فاصله ۱۵ روز آگهی می‌شود، در صورتی که اشخاص نسبت به صدور سند مالکیت متقاضی اعتراضی داشته باشند می‌توانند از تاریخ انتشار اولین آگهی به مدت دو ماه اعتراض خود را به این اداره تسلیم و پس از اخذ رسید، ظرف مدت یک ماه از تاریخ تسلیم اعتراض، دادخواست خود را به مرجع قضایی تقدیم نمایند. بدیهی است در صورت انقضای مدت مذکور و عدم وصول اعتراض طبق مقررات سند مالکیت صادر خواهد شد.
تاریخ انتشار نوبت اول: ۹۴/۰۶/۲۱
تاریخ انتشار نوبت دوم: ۱۳۹۴/۰۷/۰۵
حسن قاجاریان، رئیس ثبت اسناد و املاک ملایر

مزایده
پرونده کلاسه ۹۴۰۰۴۸ واحد اجرای احکام مدنی بخش جوکار در نظر دارد یک دانگ مشاع از ششدانگ عرصه و اعیان پلاک ثبتی (ملک مسکونی) به شماره ثبتی ۲۰۴۵ از ۳۵ اصلی به شماره ثبت ۱۰۴۹۱ به مساحت ۴۲۶/۵۱ مترمربع واقع در ارزندریان مربوط به آقای حجت‌ا... محمودی فرزند جلیل را از طریق مزایده به فروش برساند ملک توقیفی فوق توسط کارشناس و مجموعاً به مبلغ ششصد میلیون ریال (معادل شصت میلیون تومان) سهم مربوط به محکوم علیه فوق‌الذکر از یک دانگ مشاع از ششدانگ) برآورد و اعلام گردیده است لذا بدینوسیله از کلیه کسانی که مایل به شرکت در مزایده می‌باشند دعوت به عمل می‌آید تا قبل از مورخ ۹۴/۰۷/۱۱ (ساعت ۱۱ ظهر) به این اجرا مراجعه تا از ملک مورد نظر بازدید نمایند لازم به ذکر است که وقت مزایده به تاریخ ۹۴/۰۷/۱۱ می‌باشد.
دفتر اجرای احکام حقوقی عمومی بخش جوکار

پیام تاریخ، تمدن و فرهنگ مادستان
The Message Of Madestan's History & Civilization & Culture
روزنامه همدان پیام
۵
شنبه ● ۲۱ شهریورماه ۱۳۹۴ ● شماره ۲۴۴۶
گردشگری و میراث
gardesh@hamedanpayam.com

فراخوان عروسک «باران» برای کودکان و نوجوانان ایران

پژوهشکده مردم‌شناسی پژوهشگاه میراث فرهنگی و گردشگری فراخوان عروسک «باران» را با هدف افزایش خودآگاهی کودکان و نوجوانان ایرانی نسبت به اهمیت و جایگاه میراث طبیعی، فرهنگی و محیط زیست ایران منتشر کرد.

به گزارش روابط عمومی پژوهشگاه میراث فرهنگی و گردشگری، رئیس پژوهشکده مردم‌شناسی پژوهشگاه میراث فرهنگی و گردشگری، با اعلام این خبر تصریح کرد: پژوهشکده مردم‌شناسی با هدف تقویت اخلاق زیست‌محیطی، حفظ میراث فرهنگی و طبیعی در بین کودکان و نوجوانان ایران به انتشار فراخوان «عروسک‌باران» پرداخته است.

علیرضا حسن‌زاده افزود: پدران و مادران، اولیای مدارس و مراکز مرتبط می‌توانند کودکان و نوجوانان را تشویق کنند تا آثار خود را برای این پژوهشکده ارسال کنند.

کارگروه پاسداری از آیین‌های پهلوانی و زورخانه‌ای تشکیل می‌شود

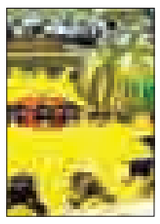

کارگروه ملی میراث فرهنگی ناملموس با موضوع پاسداری از «آیین‌های پهلوانی و زورخانه‌ای» تشکیل می‌شود.

مدیرکل دفتر ثبت آثار تاریخی درباره لزوم توجه ویژه به آیین‌های پهلوانی به مهر گفت: «آیین‌های پهلوانی و زورخانه‌ای» از مهمترین، کهن‌ترین، و ارزشمندترین مصادیق میراث ناملموس ایران است که در سال ۲۰۱۰ در فهرست معرف میراث جهانی ناملموس به ثبت رسید. فرهاد نظری ادامه داد: از سویی در راستای پاسداری از این میراث ارزشمند، کارگروه ملی میراث فرهنگی ناملموس با حضور نمایندگان وزارت ورزش و جوانان، فدراسیون پهلوانی و زورخانه‌ایی جمهوری اسلامی ایران، وزارت علوم، تحقیقات و فناوری، وزارت آموزش و پرورش، وزارت فرهنگ و ارشاد اسلامی، صداوسیما و دیگر اعضای مرتبط کارگروه در سازمان میراث فرهنگی صنایع دستی و گردشگری در آینده نزدیک برگزار خواهد شد.

کشف اسکلت ۵۸۰۰ ساله انسان در اطراف شیراز

باستان‌شناس وسرپرست تیم کاوش در تپه تاریخی لپویی شیراز از کشف یک اسکلت انسان متعلق به مردی ۳۰ تا ۳۵ ساله که حدود ۵ هزار و ۸۰۰ سال پیشینه تاریخی دارد در این منطقه خبر داد. نوروز رجبی گفت: این اسکلت اطلاعات بسیار با ارزشی در اختیار ما قرار می‌دهد و نوع تدفین و نوع قرارگرفتن آن در خاک می‌تواند اطلاعات مفیدی ارائه دهد. وی افزود: حتی رژیم غذایی و نوع بیماری‌های این مرد سی و چند ساله نیز می‌تواند در اکتشافات و مطالعات بعدی مورد مطالعه قرار گیرد. به گفته رجبی، کوچ‌نشینی، یکجانشینی و آغاز دوره شهرنشینی ۳ مرحله تاریخی است که در اکتشافات از تپه تاریخی لپویی به آن دست یافته‌ایم. تپه باستانی لپویی در فاصله ۲۰کیلومتری شمال شیراز و ۲۵ کیلومتر جنوب تخت جمشید واقع شده است.

ساماندهی حریم آثار تاریخی ضروری است

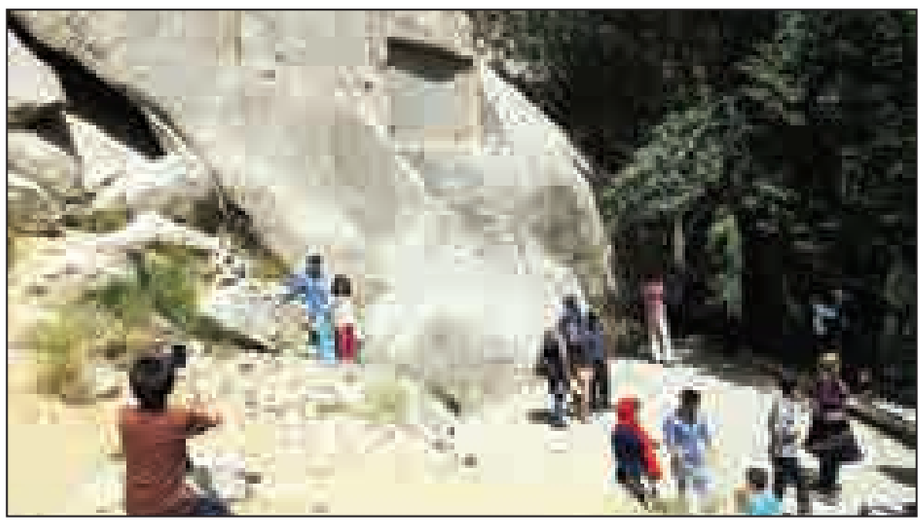

وضعیت پیرامون محوطه آثار تاریخی نشان‌دهنده نگرش مردم به تاریخ خویش است. تمامی کشورهایی که گردشگری برایشان حایز اهمیت است پیرامون آثار سازمان یافته است و از نظم خاصی برخوردار است. این امر علاوه بر ارزش‌گذاری به داشته‌ها موجب می‌شود تا گردشگران نیز برخوردی مناسب و همسو داشته باشند و خود را ملزم به رعایت اصول و احترام کنند.

شهر همدان با دارا بودن جاذبه‌های تاریخی و طبیعی در کنار یکدیگر، سابقه شهرنشینی بالغ بر ۳ هزار و ۵۰۰ سال فعال بودن بافت قدیم، بازار و مراکز محلات که الگوهای گردشگری فرهنگی را قابل اجرا می‌کند، پتانسیل گردشگری بین‌المللی، قرارگیری در کوهپایه کوهستان الوند و قرارگیری در محل تلاقی راه‌های غرب کشور می‌تواند یکی از کانون‌های توسعه صنعت گردشگری باشد و سهم بسزایی در ارزآوری به داخل کشور و منطقه داشته باشد.

در گشت‌زنی‌هایی که گردشگران انجام می‌دهند ممکن است ساختمان‌های مدرن را نبینند ولی اطراف بناهای تاریخی را خواهند دید و تصویر آن در ذهنشان باقی خواهد ماند و در نهایت منجر به قضاوتشان خواهد شد. شهر همدان دارای آثار تاریخی و بناهای ارزشمند زیادی است که از دوره‌های مختلف پیش و پس از اسلام به یادگار مانده است.

مقبره مشاهیر و عارفان بزرگ و موارد دیگر که همه آنها شهر را مستعد گردشگری می‌کند، اما آیا تنها با داشتن این عناصر می‌توان آماده برای جذب گردشگران بود؟ آیا زمینه و زیرساختها برای آنها فراهم است؟

فرصت‌هایی می‌آیند و بدون استفاده از بین می‌روند

با نگاهی گذرا به گوشه گوشه پیرامون سایتها و جاذبه‌های گردشگری تهدیدها به وضوح به چشم می‌آیند. کتیبه‌های گنجنامه یکی از ارزشمندترین یادگارهای حاکی از ارزشها و سجایای انسانی ایرانیان از قرن پیش است که نشان از برتری بی‌چون وچرای اخلاقی و انسانی دارد و برد مفید آن را جهانی می‌کند، متأسفانه این اثر در هجوم دست‌فروشان مظلوم واقع شده و مغفول مانده و ارزش واقعی خود را از دست داده است.

علاوه بر آلودگی‌های زیست‌محیطی، آلودگی‌های بصری نیز ارزش مجموعه را به طرز چشمگیری پایین آورده است و فقدان شناخت از ارزش جهانی این اثر موجب برخورد تأسف‌بار به محوطه شده است.

آثار تاریخی ما سند هویتی ما هستند، پیرامون برخی از این آثار مملو از زباله است که سزاوار نیست این اسناد را با قرار دادن در این شرایط خدشه‌دار کنیم.

نمونه دیگر آرامگاه برجسته‌ترین حکیم و عالم مطرح دنیا شیخ‌الرئیس ابوعلی ابن‌سیناست که حتی در فضای ورودی مکان نابسامانی به وضوح مشخص است. دیگر آثار شهرمان نیز وضعی مشابه این شرایط را دارند و در معرض تهدیدهای جدی قرار گرفته اند.

از نقطه نظر گردشگران این رفتارها چیزی جز بی‌اطلاعی و کم‌اطلاعی ما از اهمیت به داشته نیست. لازم است مسئولان و سازمان‌های مربوط با هم‌اندیشی و اجرایی کردن طرح‌های ضربتی اقدامات لازم برای سازماندهی پیرامون آثار و سایت‌ها را در رأس برنامه‌های اجرایی قرار دهند.

هر چه اهمیت به سایت‌ها بیشتر و اصولی‌تر باشد ارزش واقعی آن نیز نمایان‌تر می‌شود. تنها با به یدک کشیدن عناوین نمی‌توان به جایی رسید. لازم است زیرساختها اصلاح شود و توسعه پایدار گردشگری مدنظر قرار گیرد، در این صورت است که می‌توانیم در زمینه گردشگری مطرح شویم و پتانسیل‌ها را به بهترین شکل ممکن به فعلیت برسانیم.

معصومه مؤمنی (دانشجوی دکترای جغرافیا و برنامه‌ریزی توریسم- مدرس دانشگاه)

بررسی دلایل بی‌اقبالی تورهای داخلی

بر اساس گزارش مرکز پژوهش‌های مجلس، میزان سفرهای داخلی که با تور انجام می‌گیرد، بسیار کمتر از دیگر اشکال سفر است؛ به گونه‌ای که طبق گزارش خلاصه آماری ۲۰۱۵ سازمان جهانی جهانگردی، در سال ۲۰۱۰ تعداد ۴میلیون و ۶۸۶هزار نفر با تور به سفر داخلی پرداخته‌اند و این میزان در سال ۲۰۱۱ به ۵میلیون و ۷۱۲هزار نفر رسیده است.

این در حالی است که در سال ۲۰۱۰، ۴۲میلیون و ۱۷۲ هزار نفر به اشکال دیگر سفر کرده‌اند و در سال بعد از آن با رشد حدود ۱۵میلیونی، این تعداد به رقم ۵۷میلیون و ۴۰۹هزار نفر افزایش یافته است.

اگرچه تمایل نداشتن ایرانیان برای سفر با تور، می‌تواند ناشی از دلایل مختلف فرهنگی، اقتصادی و اجتماعی باشد، اما به طور قطع سطح کیفیت خدمات و عملکرد تورهایی که شرکت‌های خدمات مسافرتی برگزار می‌کنند نیز در میزان اقبال عمومی نسبت به این شکل از سفر بی‌تأثیر نیست و تجارب ناخوشایند سفر با تور، این ذائقه در حال شکل‌گیری را هر چه بیشتر نسبت به تکرار این تجربه محتاط و مردد خواهد کرد.

اما این سؤال مطرح خواهد شد که با توجه به برتری‌هایی که سفر با تور در مقایسه با دیگر اشکال سفر دارد، چگونه می‌توان این صورت از سفر را در میان خانواده‌های ایرانی ترویج داد؛ حال آنکه با وجود تعدد شرکت‌هایی که در این زمینه فعالیت می‌کنند، تعداد اندکی از آنها از کیفیت و استاندارد لازم برخوردارند.

اهمیت ارزیابی آژانس‌ها

در دنیای امروز، اگرچه نظارت‌های دولتی و تعیین حد و حدود فعالیت‌های این مؤسسات خصوصی لازم است، اما کافی نیست؛ در واقع در کنار قوانین پیش‌برنده، تسهیل‌گر و جامع و نیز حضور سیستم‌های نظارتی مسئول و پیگیر، این مردم و به عبارتی استفاده‌کنندگان از این خدمات هستند که بقا و دوام کسب‌وکارها را در محیط‌های رقابتی تعیین می‌کنند؛ از این رو باید گفت که در این زمینه، به سازوکاری دست یافته‌ایم که خود نظم‌ده است.

رأی مردم و نظر ایشان در مورد خدماتی که دریافت می‌کنند، حقیقی‌ترین و بی‌واسطه‌ترین قضاوت و ارزشیابی ممکن است که می‌تواند به شایستگی، مؤسسات، شرکت‌ها و تمامی واحدهای تجاری و خدماتی را که در حوزه گردشگری فعالیت می‌کنند رتبه‌بندی کند.

در کنار اطلاعاتی که در شبکه‌های اجتماعی رد و بدل می‌شود، سایت‌هایی هم وجود دارند که به صورت کاملاً تخصصی و حرفه‌ای به این مقوله می‌پردازند؛ از آن جمله می‌توان به سایت trip adviser اشاره کرد.

در این سایت تمامی صاحبان مشاغل و ارائه‌دهندگان خدمات در صنعت گردشگری دارای پروفایلی هستند و کاربران این سایت می‌توانند نظرات خود را که منطبق بر تجارب مستقیم آنها در مورد خدمات ارائه شده توسط این مراکز است، منعکس کنند و به کیفیت این خدمات از منظرهای مختلف و به صورت جداگانه امتیاز دهند.

در این سایت همچنین امکان به اشتراک گذاشتن عکس نیز وجود دارد و به این ترتیب مخاطبان می‌توانند به گونه‌ای محسوس‌تر با فضاها و اماکنی که می‌خواهند برای سفرشان برگزینند، ارتباط برقرار کنند.

در نهایت سایت با جمع‌آوری داده‌های موجود و انجام تحلیل‌های آماری، اطلاعات آماری خوبی را در قالب تحلیل‌ها و رتبه‌بندی‌ها در اختیار مخاطبان خود قرار می‌دهد که می‌تواند مرجع آماری و اطلاعاتی قابل قبولی برای کسانی باشد که مسائل حوزه گردشگری را دنبال می‌کنند.

همایش بین‌المللی روز جهانی گردشگری در برج میلاد برگزار می‌شود

«همایش بین‌المللی روز جهانی گردشگری ۱۳۹۴» به تلاش مرکز مطالعات گردشگری دانشکده مدیریت و حسابداری دانشگاه علامه طباطبائی ۶ مهرماه در برج میلاد و هفتم مهرماه در دانشگاه علامه طباطبایی برگزار می‌شود.

به گزارش مهر، این همایش با دعوت از اساتید صنعت گردشگری از جمله ویور «David Weaver» استاد دانشگاه گریفیت «Griffith» استرالیا، رالف باکلی «Ralf Buckley» استاد دانشگاه گریفیت «Griffith» استرالیا، و سیامسودین عارف «Syamsuddin Aref» استاد دانشگاه مالزی برگزار می‌شود. همچنین جعفر جعفری، استاد دانشگاه ویسکانسین ایالات متحده، بنیانگذار مجله علمی «annals oftourism research» و مشاور سازمان جهانی گردشگری نیز از مدعوین ویژه همایش هستند که روز ششم مهرماه سخنرانی و روز هفتم مهرماه کارگاه برگزار می‌کنند.

همچنین به شرکت‌کنندگان گواهی مشارکت به امضای مدرسان و از طرف مرکز مطالعات گردشگری دانشگاه علّامه طباطبائی اعطا خواهد شد (گواهی حضور در کارگاه‌های آموزشی و همایش به صورت جداگانه صادر می‌شود). برای کسب اطلاعات بیشتر به trc.atu.ac.ir مراجعه کنید.

شناسه

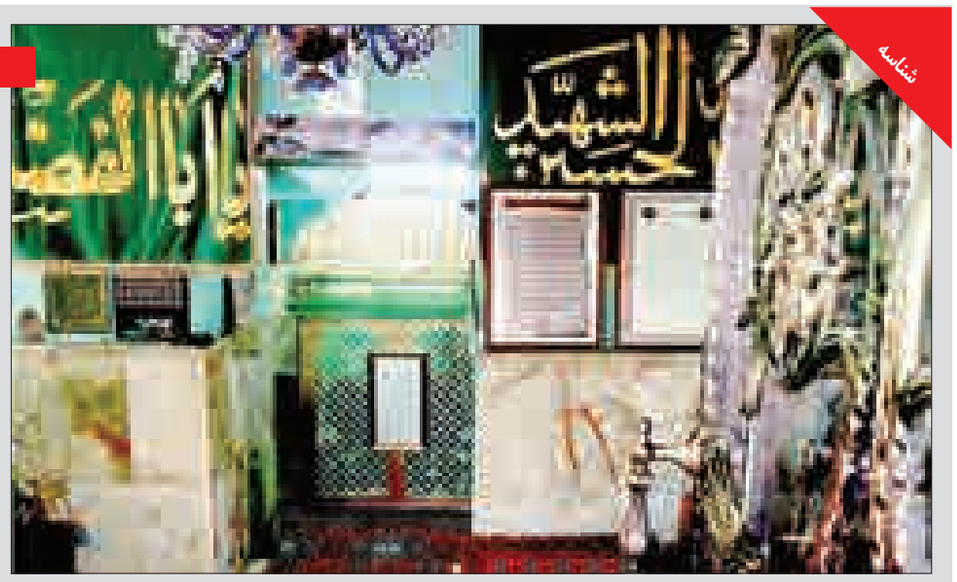

امامزاده فیلم تنهایی لیلا

امامزاده «تنهایی لیلا» کجاست؟

امامزاده محمد بن موسی الکاظم(ع) ، امامزاده ای که در فیلم تنهایی لیلا با بینندگان سریال ارتباط خوبی برقرار کرد . این مرکز تهران تا مقبره مطهر امامزاده بیش از نیم ساعت راه نیست و در یکی از روستاهای لواسان کوچک واقع شده است

خبر

به کارگیری تکنولوژی‌های نوین در مستندنگاری معماری "دست‌کند"

کارگاه تخصصی تکنولوژی‌های نوین در مستندنگاری معماری دست‌کند؛ شهر زیرزمینی نوش‌آباد به همت پژوهشکده بناها و بافت‌های فرهنگی تاریخی پژوهشگاه میراث فرهنگی و گردشگری، برگزار می‌شود.

به گزارش روابط عمومی پژوهشگاه میراث فرهنگی و گردشگری، رئیس پژوهشکده بناها و بافت‌های فرهنگی تاریخی با بیان این مطلب تصریح کرد: که این کارگاه به منظور شناخت هر چه بیشتر معماری دست‌کند، در تاریخ یازدهم تا سیزدهم مهرماه ۹۴ برگزار می‌شود.

مهناز اشرفی گفت: نتایج این کارگاه در دومین همایش بین‌المللی معماری دست‌کند که در تاریخ چهاردهم تا پانزدهم مهرماه برگزار می‌شود اعلام خواهد شد.

به گفته اشرفی، این کارگاه با حمایت و مشارکت فرمانداری و شهرداری و میراث فرهنگی آران وبیدگل و پایگاه شهر زیرزمینی اویی نوش‌آباد برگزار می‌شود.

وی خاطرنشان کرد که روش‌های نوین مستندنگاری آثار تاریخی فرهنگی، امکان دریافت برخی اطلاعات اثر معماری را بدون حضور فیزیکی در فضاهای داخلی آن، میسر می‌سازد.

اشرفی با بیان اینکه بسیاری از آثار معماری دست‌کند در زیر سطح زمین قرار گرفته که در اثر مرور زمان دچار فرسایش شده و گاهی بلااستفاده مانده و ترک شده‌اند گفت: از این‌رو دسترسی به آنها ناممکن بوده و برای شناخت این گونه آثار ناگزیر به استفاده از تکنولوژی‌های نوین (نظیر ژئورادار) در مستندنگاری هستیم.

وی با بیان اینکه از سوی دیگر تهیه نقشه‌های دقیق معماری که تمام جزئیات فضاهای کنده را معرفی کند، جز با استفاده از ابزار دقیق (نظیر اسکن لیزر) امکان‌پذیر نیست اظهار کرد: شرکت‌کنندگان در این کارگاه علاوه بر یادگیری نحوه استفاده از ابزارهای مستندنگاری نوین، با روش‌های تهیه نقشه آثار معماری دست‌کند نیز آشنا خواهند شد.

رئیس پژوهشکده بناها و بافت‌های فرهنگی تاریخی خاطرنشان کرد: که مدرس این کارگاه پروفسور «گریمالدی» از کشور ایتالیا خواهد بود.

وی با اشاره به محدودیت تعداد شرکت‌کنندگان در این کارگاه تخصصی، از علاقمندان دعوت کرد هرچه سریعتر نسبت به ثبت نام و پرداخت هزینه آن از قسمت کارگاه‌های آموزشی اقدام کنند.

گفتنی است، پژوهشکده ابنیه و بافت‌های فرهنگی تاریخی دومین همایش بین‌المللی معماری دست‌کند را در مهرماه ۱۳۹۴ برگزار می‌کند. معماری دست‌کند از جمله گونه‌های معماری است که در ۲ دهه اخیر توجه مجامع حرفه ای و علمی جهانی را به خود جلب کرده است؛ این نوع معماری در سال‌های اخیر به عنوان هنر خلاقانه بشر در به آشتی رسیدن با طبیعت مطرح شده و در سراسر جهان مورد توجه قرار گرفته است.

برگزاری نخستین همایش در سال ۱۳۹۱ و استقبال بی‌نظیر پژوهشگران و متخصصان حوزه‌های مرتبط (حضور بیش از هزار و ۳۰۰ نفر شرکت‌کننده در ۳ روز همایش) ضرورت برگزاری چنین همایشی را به اثبات رسانید. اکنون پس از گذشت ۲ سال و آماده‌سازی مجموعه مقالات همایش و با توجه به استقبال و تقاضای شایان توجه افراد، مبنی بر برگزاری دومین همایش، تصمیم به برگزاری همایش دوم به صورت بین‌المللی توسط پژوهشگاه میراث فرهنگی و گردشگری اتخاذ شد.

چمدان

حضور ایران در نمایشگاه گردشگری ماتای مالزی

سی‌وهفتمین دوره نمایشگاه «ماتای مالزی» با حضور کانون جهانگردی و اتومبیلرانی به نمایندگی از سازمان میراث فرهنگی به همراه اصناف و فعالان گردشگری، صنایع دستی و گردشگری، در مرکز تجارت جهانی «پوترا» در شهر «کوالالامپور» و با حضور بیش از ۱۹۰ شرکت‌کننده از سراسر جهان، برگزار شد.

به گزارش روابط عمومی کانون جهانگردی و اتومبیلرانی، ارائه بسته‌های سفر ویژه علایق و مذهب‌های مختلف، بسته‌های ارزان‌قیمت سفر، توزیع اقلام تبلیغاتی در زمینه معرفی ظرفیت‌های سرمایه‌گذاری و جاذبه‌های گردشگری ایران، برگزاری نشست‌های تخصصی در حوزه گردشگری و عرضه صنایع دستی، از مهمترین فعالیت‌های غرفه ایران در این نمایشگاه بود.

ایران سالانه به طور متوسط میزبان هزار مالزیایی است که با روادید گردشگری وارد می‌شوند و نمایندگان صنعت گردشگری ایران در این رویداد جهانی تلاش کردند تا ضمن معرفی آثار و اماکن گردشگری کشور، گردشگران مسلمان بیشتری را به بازدید از جاذبه‌های مذهبی، طبیعی، درمانی و تاریخی کشورمان تشویق و ترغیب کنند.

نمایشگاه ماتای مالزی یکی از بزرگترین و مهمترین نمایشگاه‌های گردشگری است در این نمایشگاه شرکت‌ها علاوه‌بر ارتباط مستقیم با سایر دست‌اندرکاران و فعالان صنعت توریسم جهان، مستقیماً انواع پکیج‌های مسافرتی را ارائه داده و به فروش می‌رسانند.

جهان

رواج گردشگری سیاه در ژاپن

جزیره جذامی‌ها تا روستاهای تخریب شده توسط سونامی و فاجعه اتمی، از جمله جاذبه‌های گردشگری هستند که روز به روز استقبال از آنها در کشور ژاپن بیشتر می‌شود.

به گزارش ایسنا ، افزایش پدیده‌ای تحت عنوان «گردشگری سیاه» در حالی در ژاپن رو به افزایش است که یک فصلنامه تخصصی نیز در این زمینه انتشار خود را آغاز کرده و به جای دعوت از گردشگران به بازدید از رستوران‌های سوشی، ساختمان‌های تاریخی و چایخانه‌های سنتی، آنها را به بازدید از مناطقی چون جزیره جذامی‌ها، مناطق تخریب شده توسط فاجعه اتمی، سونامی و بقایای جنگ جهانی دوم فرامی‌خواند.

این مجله که عنوان آن نیز «گردشگری سیاه» است در نخستین شماره خود که ۹۶ صفحه داشت گزارشی مفصل از جزیره نگهداری بیماران مبتلا به جذام در منطقه دوردست «اوکایاما» منتشر کرد.

به گزارش دیلی‌تلگراف، پدیده «گردشگری سیاه» در ژاپن از سال ۲۰۱۱ و به ویژه پس از زلزله سونامی و فاجعه اتمی متعاقب آن رواج بیشتری پیدا کرد و از آن زمان جمعیت رو به افزایشی از گردشگران برای بازدید از این مناطق حادثه دیده نظیر منطقه سونامی‌زده «توهوکو» در شمال شرقی ژاپن و همچنین تک درخت سرو باقی‌مانده از یک جنگل در منطقه «ریکوزنتاکاتا» به آنجا سفر می‌کنند.

«آکی‌را ایدا»، استاد ژاپنی دانشگاه در رشته مطالعات گردشگری در این‌باره بیان می‌کند: ژاپنی‌ها از زمان‌های باستان شاهد بلایای طبیعی بسیاری بوده، بنابراین مورد مناسبی برای گردشگری سیاه است.

حادثه نیروگاه اتمی فوکوشیما نیز در کنار مناطق تخریب شده توسط بلایای طبیعی از دیگر محوطه‌های مورد استقبال توریست‌هاست. گردشگری سیاه راهی جدید برای کمک به جوانان برای لذت بردن از سفرهاست.

این استاد دانشگاه گفت: معتقدم اساس گردشگری سیاه مشاهده این بلایاست، زیرا گردشگری در افزایش آگاهی مردم نسبت به این تراژدی‌ها کمک می‌کند و موجب می‌شود نسل آینده رویدادهای اسفناک گذشته را فراموش نکنند.

صنایع‌دستی

مدیر مهمترین نمایشگاه صنایع‌دستی دنیا در ایران

مدیر مهمترین نمایشگاه صنایع‌دستی دنیا به ایران آمد تا از کشوری که مدعی رتبه سوم جهان در تولید صنایع‌دستی است دعوت کند، تا حضور مقتدرانه‌تری را در این رویداد مهم جهانی به نمایش بگذارد.

به گزارش ایسنا، نمایشگاه صنایع‌دستی ایتالیا که هر سال پیش از تعطیلات ژانویه در شهر میلان برگزار می‌شود از مهمترین رویدادهای جهانی است که طبق آخرین آمار اعلام شده، سه‌ونیم میلیون بازدیدکننده دارد. سال گذشته نیز حدود ۱۳۰ کشور در آن حضور داشتند.

با این حال ایران هر سال گوشه‌ای دنج و فضایی محدود از این نمایشگاه را در اختیار دارد و حضور صنایع‌دستی کشورمان در آن به حدی کمرنگ است که مدیران این نمایشگاه تصمیم گرفته‌اند خود دست به کار شوند تا ایرانی‌ها را به حضوری چشم‌گیرتر ترغیب کنند.

«آنتونیو اینتیلیتا» که به دعوت شرکت گردشگری آیتو (زیر نظر بنیاد مستضعفان) به ایران آمده، معتقد است: ایران با توجه به تنوع تولیداتی که در فرش و صنایع دستی دارد، آنطور که شایسته‌اش است در این نمایشگاه مهم حضور نمی‌یابد و از این فرصتی که معمولاً کشورها برای معرفی ۳۶۰ درجه خود استفاده می‌کنند، هیچ بهره‌ای نمی‌برد.

۲۰۱۶، بیست‌ومین سال برپایی این رویداد مهم در حوزه صنایع دستی خواهد بود که قرار است آمیخته با جشن باشد. مدیر این نمایشگاه که مالکیت شخصی آن را به عهده دارد در سفر کوتاهی که به ایران داشته می‌خواهد ایرانی‌ها را ترغیب کند تا از آن فضای کوچک همیشگی دست بردارند و نقطه قوت بیست‌ومین نمایشگاه بین‌المللی صنایع‌دستی ایتالیا باشند و از این فرصت برای معرفی کشور، محصولات غذایی، سوغات، صنایع دستی و گردشگری خود استفاده کنند.

وی که امروز با مدیران سازمان میراث فرهنگی، صنایع‌دستی و گردشگری و مدیر کانون جهانگردی و اتومبیلرانی ایران دیدار دارد درباره این موضوع مذاکره خواهد کرد و همچنین پیشنهاد دیگری را برای معرفی صنایع دستی ایتالیا در بازار کشورمان توسط ۶۵۰ برند معتبر در مواد غذایی، طلا و جواهرات و دیگر محصولات ایتالیایی مطابق با فرهنگ مردم ایران ارائه خواهد کرد.

مدیر نمایشگاه صنایع دستی ایتالیا گفته است، این پیشنهاد در مرحله نخست برای ورود صنایع دستی ایتالیا به بازار ایران مطابق با فرهنگ مردم این کشور اما با استفاده از تکنولوژی ایتالیا مطرح می‌شود؛ اما در ادامه تصمیم برای ورود صنایع‌دستی ایران توسط این برندهای معتبر مطابق با فرهنگ مردم ایتالیاست که در دیدار با مقامات ایرانی بررسی خواهد شد.

«اینتیلیتا» در این سفر دیداری هم از اصفهان و شیراز داشته و با مدیر نمایشگاه‌های بین‌المللی تهران نیز ملاقات کرده است. وی در این سفر بیان کرد: ایران با صنایع دستی که دارد باید حرف نخست جهان را بزند.

دانش آموزان ممتاز پرسنل مجموعه کارخانجات صنایع غذایی سحر

دانش طلب و بزرگی آموز تا به نگرند روزت از روز

علیرضا سرمدی جباری
پایه اول
خیلی خوب

علیرضا ریاحی فرد
پایه اول
خیلی خوب

باران یونچی
پایه اول
خیلی خوب

ایلیا بهرامی حدید
اول ابتدایی
خیلی خوب

زینب ناصری یکتا
پایه دوم
خیلی خوب

ستایش نوروزی
پایه دوم
خیلی خوب

اسرا قائم پناه
پایه دوم ابتدایی
خیلی خوب

مهشید نوروزی یاوند
دوم ابتدایی
خیلی خوب

مائده قلوزی
دوم ابتدایی
خیلی خوب

مانا نوربخش
دوم ابتدایی
خیلی خوب

رهام خادملو
دوم ابتدایی
خیلی خوب

علی خانی
سوم ابتدایی
خیلی خوب

فاطمه داودی
سوم ابتدایی
خیلی خوب

رعنا لتکائی
سوم ابتدایی
خیلی خوب

هدیه بخشی
سوم ابتدایی
خیلی خوب

علی خداویردی
چهارم ابتدایی
خیلی خوب

غزل خیری
چهارم ابتدایی
خیلی خوب

سیده‌نجمه‌موسویان‌حر
چهارم ابتدایی
خیلی خوب

هومان مرتضوی
چهارم ابتدایی
خیلی خوب

سروش زندی
چهارم ابتدایی
خیلی خوب

محمدمهدی‌عظیمی‌شمس
چهارم ابتدایی
خیلی خوب

فاطمه ثقفی زاده
چهارم ابتدایی
خیلی خوب

علی حیدری
پنجم ابتدایی
خیلی خوب

هستی تقدیری
پنجم ابتدایی
خیلی خوب

محدثه فتحی مبین
پنجم ابتدایی
خیلی خوب

آیدا نصیری منعم
پنجم ابتدایی
خیلی خوب

امیر حسین رسولی صفدر
پنجم ابتدایی
خیلی خوب

محمد مهدی زمردی امین
پنجم
خیلی خوب

علی پور صالحی
پنجم ابتدایی
خیلی خوب

رعنا طبیبی
پنجم ابتدایی
خیلی خوب

پرنیان رضائی کرامت
ششم
خیلی خوب

بیتا هاشمی نیا
ششم
خیلی خوب

محمد نژاد مسیب
هفتم
معدل ۱۹,۹۳

محمدمهدی‌اوسطی‌مقدم
هفتم
معدل ۱۹,۱۰

رضا نوروزی یاوند
هفتم
معدل ۱۸,۹۳

شکیبا سمواتی
هفتم
معدل ۱۹,۶۲

زهرا جعفریان
اول متوسطه
معدل ۱۹,۹۵

رضا مظاهری
اول عمومی
معدل ۱۸,۷۵

اسما خانی
اول عمومی
معدل ۱۸/۰۲

محمد مهدی آلائی
پنجم ابتدایی
خیلی خوب

محمد مهدی مخترع
دوم نظری
معدل ۱۸,۴۰

محمد امین ناصری یکتا
دوم عمومی
معدل ۱۸,۷۸

پرنیان مومن
سوم علوم تجربی
معدل ۱۹,۶۸

هلیا هوشمند
اول ابتدایی
خیلی خوب

ارشیا صفری ورمزانی
اول ابتدایی
خیلی خوب

محسن زارعی
اول ابتدایی
خیلی خوب

امیر عطا اصانلو
دوم ابتدایی
خیلی خوب

سیده‌زهرا حسینی‌تبار
دوم ابتدایی
خیلی خوب

محمد امیربدری
دوم ابتدایی
خیلی خوب

زینب کریمی
دوم ابتدایی
خیلی خوب

سپیده فلاحی
سوم ابتدایی
خیلی خوب

نازنین زهرا جوادی
سوم ابتدایی
خیلی خوب

محدثه محمد همدانی
چهارم ابتدایی
خیلی خوب

محمدمهدی‌قسام‌باشی
چهارم ابتدایی
خیلی‌خوب

ابوالفضل درنگ
چهارم ابتدایی
خیلی خوب

محمد کیان زواری
چهارم ابتدایی
خیلی خوب

سهیل حمیدی
چهارم ابتدایی
خیلی خوب

امیر حسین شهابی
پنجم ابتدایی
خیلی خوب

سوگند وفادار
پنجم ابتدایی
خیلی خوب

مریم توتونچیان
هفتم
معدل ۱۹/۶۴

سورنا هنرفر
هشتم
معدل ۱۹/۹۳

رعنا توتونچیان
دوم دبیرستان
معدل ۱۸/۸۰

سارا فلاحی
دوم نظری
معدل ۱۸/۱۰

صبا سرور
دانشجوی حسابداری و مدیریت
معدل ۱۷/۵۸

ملیکا مرادی
اول ابتدایی
خیلی خوب

مهدی معصومی
اول ابتدایی
خیلی خوب

غزل عابدی
سوم ابتدایی
خیلی خوب

مبینا خانی
سوم ابتدایی
خیلی خوب

اسما اسکندری پایدار
دوم ابتدایی
خیلی خوب

مبینا مرادی عمله
چهارم ابتدایی
خیلی خوب

کیمیا پور مجاهد
پنجم ابتدایی
خیلی خوب

سهیل حاجیلویی
پنجم ابتدایی
خیلی خوب

با آرزوی موفقیت روز افزون در تمامی عرصه های زندگی

روابط عمومی
مجموعه کارخانجات صنایع غذایی سحر

پیام تاریخ، تمدن و فرهنگ مادستان
The Message Of Madestan's History & Civilization & Culture
روزنامه همدان پیام
۷
شنبه ● ۲۱ شهریورماه ۱۳۹۴ ● شماره ۲۴۴۶
اقتصاد
eghtesad@hamedanpayam.com

آخرین وضعیت حذف یارانه پر درآمدها

قائم‌مقام وزیر تعاون، کار و رفاه اجتماعی از آخرین وضعیت شناسایی و حذف یارانه پردرآمدها خبر داد.

به گزارش ایسنا، قائم‌مقام وزیر تعاون، کار و رفاه اجتماعی درباره آخرین وضعیت شناسایی و حذف یارانه‌بگیران پردرآمد اظهار کرد: تا این لحظه ۲ میلیون نفر از پردرآمدها حذف شده‌اند. کار به تدریج در حال انجام است و تلاش می‌کنیم که با دقت زیادی کار شناسایی پردرآمدها را دنبال کنیم.

ابوالحسن فیروزآبادی گفت: یارانه آن دسته افرادی که در موردشان اشتباه شـــده است یارانه‌شان را مجدد برقرار کرده‌ایم که این عده بالای ۱۶ هزار نفر بوده‌اند.

قائم‌مقـــام وزیر تعاون، کار و رفاه اجتماعی همچنین درباره نامه رئیس مجلس به رئیس‌جمهوری مبنی بر ممنوع دانستن شناسایی پردرآمدها توســـط وزارت کار گفـــت: در این زمینه یک اختـــلاف نظری وجود داشـــته و مجلس به آن اشـــکال حقوقی گرفته که وارد اســـت و باید بررسی شود.

وی بیان کرد: کاری که اکنون در وزارت کار صورت می‌گیرد کاملاً قانونی اســـت منتها بحث این اســـت که طبق آیین‌نامه‌ای که ارجاع شده دولت اختیار را به وزارت کار ســـپرده است اما نظر مجلس این است که دولت نمی‌تواند این اختیار را توکیل به غیر کند، بنابراین اشـــکال حقوقی گرفته شده وارد است و در صورتی که لازم باشد اصلاح صورت می‌گیرد.

پیش‌تر وزیر تعاون، کار و رفاه اجتماعی درباره موضع مجلس نســـبت به غیرقانونی بودن شناسایی دهک‌های پردرآمد توسط وزارت کار گفته بود مشـــکل مربوط به آیین‌نامه حذف پردرآمدها و شـــاخص‌های مربوط به غیرنیازمندان است اما به اعتقاد مجلس این کار باید از سوی دولت انجام می‌گرفت و به وزارت کار واگذار نمی‌شد.

به گفته ربیعی، هم اکنون شـــاخص‌های حذف غیرنیازمندان در آیین‌نامه مربوطه توسط دولت اصلاح شده است.

یادداشت

۲۰ کیلو هندوانه مفت!

» مهدی ناصرنژاد

در بحبوحـــه گرانی قیمت بســـیاری از میوه‌های فصلی، این هندوانه است که با قیمت ارزان خود جور گرانی سایر میوه‌ها را به تنهایی می‌کشـــد. به همین خاطر باید به هندوانه آفرین گفت که این روزها بســـاط پذیرایی در اغلـــب خانواده‌های ایرانی را فراهم آورده و در واقع جای قوت همیشـــه لایموت مردم را هم گرفته است.

یک عدد هندوانـــه ۴ کیلوگرمی که بهار گذشـــته حداقل تا ۱۲ هزار تومان هم در دســـترس همگان نبود، این روزها با اصرار و تقلای فروشـــنده با ۶۰۰ عدد یک تومانی به در خانه‌ات می‌آید. شـــاید به همین دلیل است که فروشنده‌های دوره‌گرد این روزها هندوانه را به کیلو فریاد نمی‌زنند بلکه در تبادلات خود وزنه ۲۰ کیلوگرمی و ۲۵ کیلوگرمی را جایگزین وزنه یک کیلوگرمی کرده و داد می‌زنند که «۲۵ کیلو هندوانه پنج تومن» (پنج هزار تومان).

چند روز قبل یکی از همین فروشـــنده‌های دوره‌گرد پارا از این هم فراتر گذاشته (تنزل قیمت داده) و بار هندوانه‌اش را به حراج گذاشـــته بود و فریاد مـــی‌زد «آی خانه‌دار ۲۰ کیلـــو هندوانه ۳ تومن»، یعنی «۲۰ کیلو هندوانه مفت».

غافل از اینکه فروشنده محترم و مردم خوش‌خوراک و خوشحال از قیمت مفـــت هندوانه خبر ندارند همین هندوانه مفت کیلویی ۲۰۰ هزار تومان برای آنها آب می‌خورد. قضیه از این قرار است که یکی از مســـئولان کشـــوری چند هفته پیش در یک مصاحبه خبری اعلام کرد برای تولید هر عدد هندوانه در مزارع کشاورزی، حداقل باید ۴۰۰ لیتر آب مصرف کرد و با این حساب اگر قیمت تمام شـــده هر لیتر آب با هزینه‌های دولتـــی حداقل ۵۰۰ تومان باشد، قیمت تمام شده آب مصرفی برای هر کیلو هندوانه با آب لیتری ۵۰۰ تومان به ۲۰۰ هزار تومان سر می‌زند

با این احوال مشـــکل فقط قیمت مفـــت هندوانه و مصرف آب لیتری ۵۰۰ تومان برای پرورش و تولید این میوه این روزها مفت نیســـت، مشکل این اســـت که چرا؟ به طور یقین یکی از دلایل ارزانی قیمت هندوانه تولید بیش از حد و عنان‌گســـیخته آن در سالجاری اســـت و عرضه هندوانه در بازار آنقدر به درجه اشباع رســـیده است که بر ســـر ارزان کردن آن تولیدکنندگان دست به رقابت نفس‌گیر زده‌اند.

رقابت بـــرای ارزانی هندوانه در بســـیاری از مزارع پرمحصول کشـــورمان به جایی رسیده است که کشـــتکاران بخت‌برگشته به علت بالا بودن دستمزد کارگر از برداشت محصول خود منصرف شده و وانت‌داران محصول را روی مزارع بار می‌کنند و حالا هر مبلغی هم به تولیدکننده دادند که (دست شما درد نکند).

این اتفاق البته تلخ تکرار همان تراژدی تکراری ســـالیان گذشته اســـت که به‌رغم فریاد و فغان همگان از خشکســـالی و بی‌آبی، عملاً از ســـوی مســـئولان هیچ برنامه و راهـــکاری برای تولید محصولات ضروری و استراتژیک در کشور نیست و منابع کشور چه بی‌جهت و در غفلت به هدر می‌رود.

کشـــاورز دنبال کشـــت پردرآمد اســـت و حق هم دارد. اگر خدا هم مـــدد کند نوش جانـــش. بنابراین به تناســـب منطقه آب‌وهوایی خود، فرقی ندارد گندم باشد یا جارو، سیب‌زمینی باشـــد یا دانه روغنی، هندوانه باشـــد یا پیاز و چغندرقند باشد یا شـــلغم او باید بکارد تا معاش خانواده‌اش تأمین شـــود. اما اینچنین می‌شـــود که اغلب محصول روی دستش می‌ماند و به علت نبود صادرات و اشـــباع بازار مصرف داخلی قیمت‌ها به صفر نزدیک می‌شـــود و کلی ضرر و زیان هم برای کشاورز و هم برای منابع کشور.

چرا مســـئولان و به طور کلی دولـــت نمی‌خواهد و یا نمی‌تواند روند کشـــت و تولید در کشور را حداقل در پروسه برنامه‌ریزی نوع محصول از روش‌های ســـنتی و خودســـرانه خارج کرده و با توجـــه به نیاز و موجودی انبارهـــای داخلی آن را مدیریت و هدایت کند. پارسال پیاز روی دســـت تولیدکننده‌ها ماند امسال هندوانه خریدار ندارد و قطعاً با توجه به قیمت‌های امسال، سال آینده نیز ســـیب‌زمینی و سال‌های بعد از آن نیز محصولاتی دیگر روی دست تولیدکنندگان باقی خواهد ماند و تا هست آش همین آش و کاسه همان کاسه.

ارزآوری راههای مختلف دارد

امید به صدور خدمات فنی‌مهندسی از همدان

استان همدان می‌تواند با صادرات خدمات فنی، مهندسی و تولیدات مناسب این صنعت، ضمن ارزآوری برای کشور در تحقق اقتصاد مقاومتی نیز مفید واقع شود.

با توجه به شـــرایط کنونی کشـــور «اقتصاد مقاومتی» یگانه نســـخه شـــفابخش اقتصاد بیمار ایران عنوان شده است؛ اقتصادی که به دلیل وابستگی به نفت، آسیب‌پذیر بوده و در جریان اعمال تحریم‌های ظالمانه بین‌المللی نیز خود را نشان داد.

مقـــام معظم رهبری سیاســـت‌هایی را ابلاغ فرمودنـــد تـــا مســـئولان و فعـــالان بخش خصوصی با در نظر گرفتن آن، این نقیصه را برطرف کرده و اقتصادی مصون از تکانه‌های داخلی و خارجی ایجاد کنند.

در این میان ســـرمایه‌گذاری بر روی داشته‌ها و ظرفیت‌های موجود می‌تواند گامی مناسب برای تحقق این مهم باشد.

صنعت ســـاختمان نیز از جمله ظرفیت‌های موجود اســـت که ایران اسلامی توانسته در آن رشـــد کند، این صنعت برای همدان که به نوعی می‌توان آن را صنعت نخست استان دانست از اهمیتی بیشتر برخوردار است.

میزان شغل ایجاد شده در این بخش همواره جداگانه از سایر بخش‌های اقتصادی عنوان شـــده و بخش عمده‌ای از سهم اشتغال را به خـــود اختصاص داده اســـت. هرچند رکود در صنعت ســـاختمان در این روزها موجب شـــده میزان اشتغال مربوط به آن کاهش یابد اما همچنان فعالان اقتصادی امیدوارند دوباره رونق به این بازار بازگردد و به همین دلیل بود که بسیاری از فعالان این بازار در زمان رکود نیز به ساخت وساز ادامه دادند.

به همیـــن دلیل بـــه بررســـی تأثیر صنعت ساختمان بر اقتصاد مقاومتی از منظر مسئولان، کارشناسان و فعالان بخش خصوصی در این حوزه پرداختیم.

صنعت ســـاختمان در تحریم‌های ظالمانه زمین‌گیر نشد

عضو هیأت رئیسه ســـازمان نظام مهندسی ســـاختمان اســـتان همدان در گفت‌وگو با فـــارس اظهار کرد: در صنعت ســـاختمان با توجه به اعمال تحریم‌های ظالمانه، موفق به تولید محصولات و برندهای معتبری توسط متخصصان داخلی شدیم.

بهزاد محمدی با بیان اینکه در دوران تحریم در حـــوزه صنعت ســـاختمان نقصی وجود نداشـــت، افزود: در این صنعـــت تولیدات خوبی در حوزه مختلف از جمله آهن‌آلات و نازک‌کاری صورت گرفت و عملاً شـــاهد تحقق اقتصاد مقاومتی در این حوزه بودیم.

وی تصریح کرد: با توجه به ظرفیت مطلوب و نیروی ماهر و فنی داخلی، امکان صادرات خدمات فنی و مهندسی وجود دارد که منجر به ارزآوری برای کشور خواهد شد.

عضو هیأت رئیسه ســـازمان نظام مهندسی ساختمان اســـتان همدان در خصوص خلأ موجود در صنعت ســـاختمان خاطرنشـــان کرد: در حال حاضر تحصیلکرده‌های حوزه ساختمان پس از اتمام تحصیل درک درستی از این عرصه ندارند.

وی ادامـــه داد: متأســـفانه در حـــال حاضر دانشـــجویان پس از فراغـــت از تحصیل به فراگیری مقررات ملی ساختمان می‌پردازند در صورتـــی که بهتر اســـت این مقررات در دروس دانشگاهی نهادینه شده و آموزش علم با عمل توأمان شود.

ســـاختمان همواره باید فعال نگاه داشته شود

رئیس انجمن پیمانکاران اســـتان همدان نیز در گفت‌وگـــو با فارس اظهـــار کرد: بخش قابل توجهی از نقدینگی کشـــور در صنعت ســـاختمان نهفته است که نقش بزرگی را در اقتصاد کشور ایفا خواهد کرد.

علیرضا غفوریان با بیان اینکه رکود در صنعت ســـاختمان بخش قابل توجهی از جامعه را زمین‌گیر می‌کند، افزود: با توجه به نقش مهم صنعت ساختمان در اقتصاد کشور و اهمیت آن در تحقق اقتصاد مقاومتی، مسئولان باید بکوشند تا این بخش همواره فعال بماند.

وی تصریح کرد: کاهش وابستگی به خارج از کشـــور و مصرف‌کننده نبـــودن صرف از عوامل مهم اقتصاد مقاومتی است که صنعت ســـاختمان در ایـــن راه از اهمیت بســـزایی برخوردار اســـت تا ما بتوانیم چرخ خودمان را بچرخانیم.

رئیـــس انجمن پیمانکاران اســـتان همدان با اشـــاره به اینکه تا صنعتی‌سازی کامل عرصه ساختمان راه زیادی در پیش است، ادامه داد: ما توان لازم برای صنعتی‌سازی ساختمان و در نتیجه آن کاهش اتـــلاف انرژی، کاهش هزینه و سریع‌سازی را در داخل کشور داریم.

افزایش کیفیت و طول ساختمان مؤثر در اقتصاد مقاومتی

معاون امور عمرانی استانداری همدان نیز در تشریح اهمیت صنعت ساختمان در اقتصاد مقاومتی در گفت‌وگو با فارس خاطرنشـــان کرد: یکـــی از مهمترین بحث‌هـــای اقتصاد مقاومتی بهره‌وری بیشـــتر از منابع موجود و افزایش کیفیت محصولات و خدمات داخلی است.

محمودرضا عراقی گفت: باید ســـرمایه‌های ملی را به سمتی سوق داد که حداکثر استفاده از آنها صورت گیرد.

وی اظهـــار کرد: زمانی که بتوانیم در صنعت ســـاختمان کیفیت کار را افزایـــش دهیم و در نتیجه آن طول عمر ســـاختمان ارتقا پیدا کند، تأثیر قابل ملاحظه‌ای در تحقق اقتصاد مقاومتی گذاشته‌ایم.

معاون استاندار همدان با بیان اینکه ۲۰۰ شغل غیرمستقیم به صنعت ساختمان مربوط است، افزود: این صنعت توان تولید و ایجاد اشتغال را دارد کـــه از اهداف مهـــم اقتصاد مقاومتی است. وی تأکید کرد: استفاده صحیح از منابع به ویژه نیروی انســـانی و صادرات خدمات فنی و مهندســـی، موجب ایجاد اشـــتغال و ارزآوری به کشور می‌شود.

معاون بهبود تولیدات دامی جهاد کشاورزی استان همدان خبر داد

خرید تضمینی ۵۰۰ تن مرغ در همدان

▪ فعالیت ۵۰۴ واحد پرورش مرغ گوشتی

معـــاون بهبـــود تولیـــدات دامی جهاد کشـــاورزی اســـتان همدان با بیـــان اینکه شرکت پشـــتیبانی امور دام ۵۰۰ تن خرید تضمینی مرغ داشته است، گفت: مرغ مازاد از بازار اســـتان همدان جمع شد تا قیمت مرغ افت نداشته باشد.

محمد نظرپور در گفـــت وگو با مهر با بیان اینکه تا پایان مردادماه حدود ۱۰ میلیون قطعه جوجه‌ریزی در استان همدان انجام‌شده است، اظهار کرد: سال گذشته تا پایان مردادماه ۸ و نیم میلیون قطعه جوجه‌ریزی انجام‌شده بود که امسال نسبت به سال گذشته جوجه‌ریزی در استان همدان ۱۷ درصد افزایش داشته است.

وی با بیان اینکه بیشـــتر واحدهای پرورش مرغ گوشـــتی در استان همدان فعال هستند، بیان کرد: واحدهای پرورش مرغ گوشتی در طول سال ۵ دوره جوجه‌ریزی انجام می‌دهند اما میانگین ۲ و نیـــم تا ۳ دوره جوجه‌ریزی است، زیرا زمانی نیز برای نظافت مرغداری تا جوجه‌ریزی دوره بعد نیاز است.

معاون بهبود تولیدات دامی جهاد کشـــاورزی اســـتان همدان با اشـــاره به اینکه ۵۰۴ واحد پرورش مرغ گوشـــتی با ظرفیت ۸ میلیون و ۶۰۰ هزار قطعه جوجه‌ریـــزی در هر دوره در استان همدان فعال است، گفت: مساحت کل مرغداری‌های استان همدان افزون بر یک‌میلیون مترمربع است. نظرپور با اشاره به اینکه کل کشور از مرغداری اشباع و بیشتر از نیاز، مرغداری در کشور ساخته شده است، افزود: جوجه‌ریزی از سوی وزارت جهاد کشاورزی سهمیه‌بندی شده و باید سقف جوجه‌ریزی رعایت شود. وی ادامه داد: ســـقف جوجه‌ریزی به اتحادیه مرغداران ابلاغ و آنها موظف شده‌اند برای هر شهرستان سهمیه‌ای در نظر بگیرند. معاون بهبود تولیدات دامی جهاد کشاورزی استان همدان همچنین به خرید تضمینی مرغ اشاره کرد وگفت: امسال شرکت پشتیبانی امور دام ۵۰۰ تن خرید تضمینی مرغ داشته است، وی بیان کرد: مرغ مازاد از بازار جمع شد تا قیمت مرغ افت نداشته باشد.

نظرپـــور با بیان اینکـــه هم‌اکنون قیمت مرغ مناســـب اســـت، افزود: ســـال گذشـــته در خصوص صادرات مرغ تلاش‌های بسیاری انجام و کشتارگاه صالح‌آباد اعلام آمادگی کرد و قراردادی با کشور عراق برای صادرات مرغ بسته شد و اکنون به عراق مرغ صادر می‌کند.

وی با بیان اینکه قرارداد کشتارگاه صالح‌آباد با عراق در راستای صادرات ۲۰۰ تن مرغ بوده اســـت، بیان کرد: اصلاح نژاد درزمینه طیور انجام و در استان همدان توان تولید سالانه ۷۰ هزار تن مرغ گوشتی وجود دارد.

اشتغال

بر اساس یافته‌های مرکز آمار ایران

افراد بالای ۱۵ سال روزی ۱۳ ساعت استراحت و ۲/۵۵ساعت کار و فعالیت دارند

بر اســـاس یافته‌های مرکز آمار ایران، افراد ۱۵ ســـاله و بیشتر در یک شبانه‌روز به طور متوســـط بیشترین زمان خود را به فعالیت‌های نگهداری و مراقبت شـــخصی بـــا ۱۳ ســـاعت و ۱۲ دقیقه، فعالیت خانـــه‌داری با ۳ ســـاعت و ۱۸ دقیقه، کار و فعالیت‌های شـــغلی با ۲ ســـاعت و ۵۵ دقیقه و استفاده از رســـانه‌های جمعی با ۲ ساعت و ۳ دقیقه، اختصاص داده‌اند.

به گزارش مرکـــز آمار ایران، نتایج طرح آمارگیری گذران وقت نقاط شهری (پاییز ۹۳) در اختیار کاربران آمار قرار گرفت.

ایـــن طرح با هدف ارائه اطلاعات مربوط به شـــناخت الگوی گذران وقت افراد ۱۵ ســـاله و بیشتر توســـط مرکز آمار ایران تهیه و در پاییز سال ۱۳۹۳ در مناطق شهری کشور اجرا شد.

در پرسشـــنامه‌های فردی، اعضای ۱۵ ساله و بیشتر خانوار (بر اساس راهنمای ضمیمه آن) فعالیت‌های گذران وقت خود را در ۲۴ ساعت آمارگیری، به تفکیک کسرهای زمانی ۱۵ دقیقه‌ای وارد کرده و امکان ارائه‌الگـــوی گذران وقت جمعیت مناطق شـــهری کشـــور را فراهم کرده‌اند.

گزیده‌ای از مهمترین نتایج این طرح به شرح زیر اعلام شد:

افراد ۱۵ ساله و بیشتر در یک شبانه‌روز به طور متوسط بیشترین زمان خود را به فعالیت‌های نگهداری و مراقبت شخصی با ۱۳ ساعت و ۱۲ دقیقه، فعالیت خانه‌داری با ۳ ســـاعت و ۱۸ دقیقه، کار و فعالیت‌های شـــغلی با ۲ ساعت و ۵۵ دقیقه و اســـتفاده از رسانه‌های جمعی با ۲ ســـاعت و ۳ دقیقه، اختصاص داده‌اند. همچنین متوسط کمترین زمان صرف شده در شبانه‌روز مربوط به فعالیت‌های داوطلبانه و خیریه برابر ۲ دقیقه بوده است.

بررســـی الگوی گذران وقت افراد شاغل ۱۵ ســـاله و بیشتر نشان می‌دهد که این افراد به طور متوســـط ۷ ساعت و ۲۶ دقیقه از یک شـــبانه‌روز خود را به کار و فعالیت‌های شغلی اختصاص داده‌اند. همچنین یافته‌های طرح نشـــان می‌دهد کـــه در فصل پاییز ۱۳۹۳ مردان شـــاغل، ۷ ســـاعت و ۴۴ دقیقه و زنان شـــاغل، ۵ ساعت و ۳۶ دقیقه از ۲۴ ســـاعت شـــبانه‌روز خود را به کار و فعالیت‌های شغلی پرداخته‌اند.

مقایسه نتایج فوق با اطلاعات متناظر در پاییز سال ۱۳۸۷ (به ترتیب ۶ ساعت و ۳۰ دقیقه، ۶ ساعت و ۵۳ دقیقه و ۴ ساعت و ۸ دقیقه) نشان می‌دهد که در سال ۱۳۹۳ افراد شاغل زمان بیشتری را به کار و فعالیت شغلی اختصاص داده‌اند.

بررسی فعالیت‌های آموزشی افراد باسواد بر اساس سطوح تحصیلی، گویای آن است که افراد دارای تحصیلات لیسانس در یک شبانه‌روز به طور متوسط با ۲ ساعت و ۵ دقیقه، بیشتر از سایر افراد به فعالیت‌های آموزشـــی پرداخته‌اند. پس از این گروه، افراد دارای تحصیلات فوق لیسانس و دکترای حرفه‌ای، یک ساعت و ۵۱ دقیقه از اوقات شبانه‌روز خود را به فعالیت‌های آموزشی اختصاص داده‌اند.

بررسی فعالیت‌های گذران وقت افراد حاکی از آن است که افراد دارای تحصیلات فوق لیسانس و دکترای حرفه‌ای به طور متوسط ۵۲ دقیقه در یک شبانه‌روز را به فعالیت‌های مشارکت اجتماعی و افراد بی‌سواد یک ساعت و ۲۴ دقیقه را به این فعالیت اختصاص داده‌اند.

یافته‌های طرح نشـــان می‌دهد، هر فرد ۱۵ ســـاله و بیشـــتر در یک شـــبانه‌روز به طور متوســـط ۱۶ دقیقه به انجام فعالیت‌های ورزشی و ۹ دقیقه را به فعالیت‌های تفریحی، فرهنگی اختصاص داده است.

فعالیت‌های مذکور برای مردان به ترتیب ۱۱ و ۲۲ دقیقه و برای زنان به ترتیب ۷ و ۱۰ دقیقه است.

بررسی فعالیت‌های گذران وقت جوانان ۱۵تا۲۴ ساله گویای آن است که این گروه از جوانان در یک شـــبانه‌روز به طور متوســـط حدود ۴ ســـاعت و ۲۴ دقیقه به انجام فعالیت‌های آموزشی و ۲ ساعت و ۱۰ دقیقه را به استفاده از رسانه‌های جمعی اختصاص داده‌اند.

الگوی گذران وقت افراد ۱۵ساله و بیشتر به تفکیک روزهای تعطیل و غیر تعطیل گویای آن است که افراد در روزهای تعطیل به طور متوسط یک ساعت و ۵۴ دقیقه و در روزهای غیر تعطیل ۳ ساعت و ۴ دقیقه به کار و فعالیت‌های شغلی پرداخته‌اند.

چکیـــده نتایج طـــرح مذکـــور در درگاه ملی آمار به نشـــانی www.amar.org.ir قابل دسترس است.

خبر

در ۴ماه نخست امسال

۳۰درصد تسهیلات بانک‌ها به صنعت ومعدن رسید

جدیدتریـــن آمارهای بانک مرکزی نشـــان می‌دهد که از مجموع تسهیلات پرداختی شبکه بانکی در ۴ماه نخست امسال بیش از ۳۰ درصد در اختیار بخش صنعت و معدن قرار گرفته است.

به گزارش ایســـنا، طبق روال دوره‌های گذشته باز هم حدود یک‌سوم تسهیلات پرداختی بانک‌ها به صنعت و معدن رسیده است؛ به طوری که از مجموع ۹۴ هزار میلیارد تومان تسهیلاتی که در فاصله فروردین تا تیرماه پرداخته شده، بیش از ۲۸ هزار میلیارد تومان سهم بخش صنعت و معدن بوده است.

مقایسه وام‌های پرداختی به صنعت و معدن در ۴ ماه نخست امســـال (۲۸ هزار و ۴۰۰ میلیارد تومان) با مدت مشـــابه سال گذشـــته (۲۵ هزار و ۱۰۰ میلیارد تومان) نشـــان‌دهنده رشد ۹/۷درصدی است.

اگرچه میزان تســـهیلات پرداختی بانک‌ها به بخش صنعت و معدن با توجه به رشد حدود ۱۶ درصدی مجموع تسهیلات پرداختی بانک‌ها افزایش بیش از ۳ هزار میلیارد تومانی نشان می‌دهد، اما ســـهم این بخش از کل وام‌های اعطایی نسبت به دوره گذشته اندکی کاهش یافته است.

صنعت و معدن در ۴ ماه نخســـت پارسال ۳۲/۱درصد از ۸۰ هزار میلیارد تومان تسهیلات کل را به خود اختصاص داده بود که حدود ۲ درصد بیش از سهم امسال است.

همچنین بانک‌ها در ۴ماه نخســـت ســـال ۱۳۹۲ حدود ۲۹/۸ درصد کل تســـهیلات (۱۸ هزار و ۳۰۰میلیـــارد تومان) و در همین مدت در ســـال ۱۳۹۱ نزدیک بـــه ۳۱/۴درصد (۵هزار و ۷۰۰ میلیـــارد تومان) منابع در اختیار بخش صنعت و معدن قرار داده‌اند.

اما از ۲۸ هزار و ۴۰۰ میلیارد تومانی که بانک‌ها به صنعت و معدن وام داده‌انـــد نزدیک به ۸۵ درصد یعنی ۲۴هزار میلیارد تومان به سرمایه در گردش تخصیص یافته است.

مانده ۴ هزار و۴۰۰ میلیارد تومانی تســـهیلات دریافتی بخش صنعت و معدن نیز اینگونه توزیع شـــده که ۵/۵درصد برای "ایجاد"، ۰/۱ درصد "تعمیر"، ۵/۸درصد "توسعه"، ۲/۲ درصد "خرید کالای شخصی"، ۰/۷ درصد "خرید مسکن" و همچنین ۰/۸ درصد به سایر بخش‌ها اختصاص یافته است.

عکس و مکث

سـال ۲۰۱۵یکشنبه شـب جهان شاهد پدیده سوپرماه بود. پدیده سوپر ماه زمانـی اتفاق می افتد که مـاه در نزدیک ترین فاصله خود بـا زمین قرار می گیرد. سوپر ماه بعدی در ۲۸ سپتامبر مصادف با ۶ مهر مـاه اتفاق خواهد افتاد

منبع:مهر

پیام تاریخ، تمدن و فرهنگ مادستان
The Message Of Madestan's History & Civilization & Culture
روزنامه همدان پیام
۸
شنبه ● ۲۱ شهریورماه ۱۳۹۴ ● شماره ۲۴۴۶
حادثه
hadese@hamedanpayam.com

چند مصرفی دلیل افزایش مرگ ومیر زنان معتاد

معاون کاهش تقاضا و توسعه مشارکت‌های مردمی ستاد مبارزه با مواد مخدر با اشـــاره به افزایش ۳۳ درصدی مرگ ومیر زنان معتاد، اصلی‌ترین دلیل این افزایش را تشریح کرد.
پرویز افشار در گفت‌وگو با تسنیم، با اشاره به آمار مرگ و میر معتادان در ســـال‌های اخیر اظهار کرد: در ســـال ۹۳ نســـبت به سال ۹۲ شاهد افزایش قابل توجه مرگ ومیر زنان معتاد به نســـبت جمعیت آنها بودیم و این در حالی اســـت که میزان مرگ ومیر مردان معتاد در سال ۹۳، با افزایش قابل توجهی روبه‌رو نبوده است.
معاون کاهش تقاضا و توســـعه مشـــارکت‌های مردمی ستاد مبارزه با مواد مخدر گفت: در آمارهای منتشر شده متأسفانه شاهد افزایش ۳۳ درصدی مرگ ومیر زنان به نسبت مدت مشابه سال پیش از آن بودیم.
وی با اشاره به درخواست ســـتاد مبارزه با مواد مخدر از سازمان پزشکی قانونی برای طراحی مکانیسم دقیقتری در تشخیص دلایل مرگ معتادان، در خصوص دلایل افزایش مرگ ومیر زنان معتاد در کشورمان گفت: متأسفانه مرگ ومیر در میان زنان، عمدتاً به دلیل «چند مصرفی» رخ می‌دهد.
افشار افزود: متأسفانه در ۵ سال اخیر، زنان از طریق تبلیغات اغواگرانه در کلوپ‌ها و یا آرایشـــگاه‌های زنانه و به بهانه کاهش وزن، افزایش تمرکز و یا زیبایی بیشتر، به سمت و سوی مصرف مواد محرک سوق داده شدند.
معاون کاهش تقاضا و توســـعه مشـــارکت‌های مردمی ستاد مبارزه با مواد مخدر ادامه داد: استفاده از مواد محرک توسط زنان موجب تغییرات زیادی در خُلق و خوی آنها می‌شود و از این‌رو مجبورند تا برای تثبیت خلقیات خود به سمت استفاده از «ترامادول» سوق پیدا کنند.
وی گفـــت: همچنیـــن در کیس‌های مطالعه شـــده، اســـتفاده از «الکل»، «بنزودیازپین» و یا «دیازپام» مشاهده می‌شود که این «چند مصرفی» موجب اُوردوز و مرگ ومیر در میان زنان معتاد می‌شود.

عروسی با طعم خطر و مزاحمت!

▪ فرمانده انتظامی شهرستان همدان می‌گوید صداهای شبیه تیراندازی در شب‌های همدان مربوط به ترکاندن ترقه‌های قاچاق چینی در کاروان‌های عروسی است

جشـــن عروســـی که تمام می‌شود انبوه سرنشینان خودروها پشت سر هم به راه می‌افتند، هلهله می‌کشند و شادی می‌کنند غافل از اینکه خطر می‌تواند در کمین‌شان باشد.
وقتـــی ســـنت‌های قدیمـــی بـــه شـــکل افسارگسیخته‌ای در جامعه به اجرا در می‌آید هنجارها به ناهنجاری تبدیل خواهد شـــد. به راه انداختن کاروان‌های عروســـی با بوق زدن‌های ممتد، کِل کشـــیدن‌های همراهان، ویراژهای موتورســـواران، تِکاف کشـــیدن ماشین‌ها و حالا هم ترکاندن ترقه نمونه‌های بارزی از یک هنجارشکنی است.
ورود کاروان‌های عروســـی با این شـــکل و شمایل به خیابان‌ها نه تنها معضلی برای مردم در ساعات پایانی شـــب است، بلکه امنیت فردی و اجتماعی را به خطر انداخته است.
صـــدای بلند موســـیقی، تک‌چـــرخ زدن موتورســـیکلت‌ها و صدای ناهنجـــار آنها، ترکیدن ترقه، رقص کودکان شاد که تا نیمه بـــدن خود را از خودروهای در حال حرکت بیرون آورده‌اند چند سالی است که پیش‌زمینه حوادث کاروان‌های عروســـی شده‌اند که در این میان آمار تصادفات و نزاع و درگیری در این مراسم چشمگیر است.
بنابر اخبار رسیده در بسیاری از محلات شهر همدان از جمله بلوارها شب‌ها معمولاً علاوه بر صداهای ناهنجار از کاروانال‌های عروسی صداهای شبیه تیراندازی نیز شنیده می‌شود که فرمانده انتظامی شهرستان همدان صداهای شبیه تیراندازی را مربوط به ترقه‌های قاچاق چینی می‌داند که افرادی به بهانه جشـــن و شادی اقدام به ترکاندن و ایجاد سر وصدا تا نیمه‌های شب می‌کنند.
رسول مرادی در این‌باره می‌گوید: با توجه به اینکه در این شب‌ها آیین‌های عروسی نسبت به ماه‌های دیگر بیشتر برگزار می‌شود برخی افراد از این فرصت سوءاســـتفاده کرده و به بهانه جشن و شادی مزاحمت‌هایی را برای سایر شهروندان ایجاد می‌کنند.
بـــه گفته مـــرادی، بـــا هماهنگی‌هایی که با دادستان همدان انجام شده مقرر شده در هر گونه مراسم شادی و عروسی در صورتی که از مواد محترقه استفاده شود برخورد قانونی و قضایی صورت گیرد.
وی افـــزود: در صورتـــی کـــه آیین‌هـــای عروســـی و جشن از ساعت ۲۳ شب به بعد مزاحمت‌هایی برای شهروندان ایجاد کند با هماهنگی‌های قضایی عوامل انتظامی حضور پیدا کرده و صاحب مجلس را به مقر انتظامی دلالت می‌دهند. فرمانده انتظامی شهرســـتان همدان با اشاره به اظهارات شهروندان مبنی بر شنیده شدن صداهای تیراندازی در برخی شب‌ها،گفت: صداهایی که شبیه تیراندازی در برخی شب‌ها به گوش شهروندان می‌رسد مربوط به ترقه‌های قاچاق چینی اســـت که توسط برخی افراد در کاروانال‌های عروسی ترکانده می‌شود و صدایی که تولید می‌کند، شبیه به تیراندازی است.
رئیس‌پلیس راهنمایی و رانندگی استان همدان نیز از اعمال و رفتار برخـــی از کاروان‌های عروســـی که با ایجاد ســـر و صدا و به راه انداختن موتورسیکلت‌سوارها آرامش مردم را تا پاسی از شب بر هم می‌زنند، انتقاد کرد.
حســـین طلایـــی اظهـــار کـــرد: برخی از کاروان‌های عروسی با ایجاد سر و صدا و بوق‌های ممتد و همچنین با به راه انداختن موتورسیکلت ســـوارها آرامش مردم را بر هم می‌زنند و به وضعیت سایر شهروندان که شاید دارای فرد مریض در منزل بوده و یا در حال اســـتراحت و خواب هستند نیز اصلاً توجه ندارند.
رئیس‌پلیس راهور اســـتان همدان با اشـــاره بـــه انجام برخی ناهنجاری‌هـــا در آیین‌های عروســـی گفت: این مســـائل برخی مواقع موجب مشکلاتی نظیر تصادفات زنجیره‌ای، درگیری و راه‌بندان می‌شود که باید با اینگونه رفتار برابر قوانین برخورد می‌شود.
وی افـــزود: بـــه راه انداختـــن کاروان‌های عروســـی همواره بـــا افزایـــش تصادفات خســـارتی و جرحی روبه‌رو بوده است که تصادف زنجیره‌ای ۵ دستگاه خودرو در بلوار یادگار امام به دلیل توقف ناگهانی خودروها در کاروان عروسی نمونه‌ای از این تصادفات است. رئیس‌پلیس راهور استان همدان بیان کرد: تمام شـــدن دیرهنگام مجالس عروسی اسباب آرامش شهروندان را به هم ریخته و اعتراضات مردم را به دنبال داشته است.
طلایـــی افزود: بـــه جهت کنتـــرل اینگونه رفتارها، پلیس راهور بـــا هماهنگی نیروی انتظامی طرح‌های ویژه‌ای در محل‌های تردد کاروان‌های عـــروس انجام و ضمن برخورد با رانندگان خاطی به تشخیص پلیس وسیله نقلیه آنان شامل خودرو یا موتورسیکلت نیز توقیف خواهد شد.
این مقام انتظامی خاطرنشان کرد: در برخی موارد ممکن اســـت امـــکان برخورد با یک کاروان ناآرام در همان لحظه ممکن نباشـــد اما متخلفان بدانند که این بی‌اعتنایی ظاهری پلیس به منزله چشم‌پوشی از آنها نیست، بلکه مأموران پـــلاک خودروهای متخلف در این کاروان را یادداشت می‌کنند و آنگاه به مرور زمان رانندگان این خودروها به همراه وسایل نقلیه‌شان فراخوانده می‌شوند و با افرادی که تخلف کرده‌اند برخورد جدی می‌شود.
طلایی در خصوص برخـــی از تخلفات در کاروان‌های عروسی و همچنین جرایمی که در قانون برای آنان دیده شده است را اینگونه عنوان کـــرد: برابر جدول جرایم رانندگی در صورت بوق زدن در محل‌های ممنوعه مانند بیمارستان‌ها و... بوق زدن غیر ضروری مکرر رانندگان مبلغ ۳۰۰ هزار ریال جریمه خواهند شـــد و همچنین در صـــورت تولید صدای نامتعارف از بوق و یا لوله اگزوز و همچنین ســـامانه‌های صوتی یا بلندگو رانندگان مبلغ ۴۰۰ هزار ریال جریمه می‌شوند.
بیرون آوردن دســـت و یا هر یک از اعضای بدن سرنشینان نیز جزو تخلفات راهنمایی و رانندگی محسوب و رانندگان ۳۰۰ هزار ریال جریمه خواهند شد.
آویزان شدن از وسایل نقلیه در حال حرکت نیز از جمله تخلفات رانندگی اســـت که در کاروان‌هـــای عروس دیده می‌شـــود و طبق جدول جرایم رانندگی مبلغ ۴۰۰ هزار ریال جریمه برای آن در نظر گرفته شده است.
ســـوار کردن مســـافر و یا سرنشـــین داخل صندوق عقب یا هر قسمت خارجی وسیله نقلیـــه مانند درب موتور، ســـقف و یا درب صندوق عقب نیز جزو تخلفات حادثه‌ســـاز بوده و رانندگان مبلغ ۵۰۰ هزار ریال جریمه خواهند شد.
وی گفت: هیچ کس ناهنجاری و مزاحمت بـــرای مـــردم را نمی‌پذیـــرد و برخـــورد با کاروان‌های ناآرام عروســـی کـــه برای مردم ایجاد مزاحمت می‌کنند در دستور کار ویژه پلیس راهور قرار دارد.

مرگ مشکوک در بلوار کاشانی همدان

زن ۳۲ ساله از طبقه پنجم سقوط کرد

▪ در خصوص مرگ این زن یک نفر دستگیر شده است

پایان هفته گذشـــته اهالی بلوارکاشـــانی همدان شاهد ســـقوط مرگبار زن جوانی از پنجره آپارتمان اجاره‌ای‌اش بودند که فوراً با مشـــاهده این صحنه موضوع را به پلیس گـــزارش دادند. فرمانـــده انتظامی شهرســـتان همدان در گفت‌وگو با همدان‌پیام در این‌باره گفت: اواخر هفته گذشته در پی تماس عده‌ای از شـــهروندان موضوع ســـقوط زن جوانی به پلیس گزارش شد که بلافاصله عوامل انتظامی در صحنه حادثه حضور و با مرگ وی روبه‌رو شـــدند. رسول مرادی با بیان اینکه دلیل این حادثه در دست بررسی است، افزود: با بررســـی‌های اولیه مشخص شد این زن ۳۲ ساله وبه صورت مجردی در آپارتمان اجاره‌ای در بلوار کاشانی زندگی می‌کرده است که به دلیل نامعلومی از پنجره منزلش در طبقه پنجم به بیرون پرتاب می‌شـــود. وی خاطرنشان کرد: در حال حاضر در این‌باره یک نفر دستگیر شده است که تحقیقات برای مشخص شدن مرگ این زن ادامه دارد.
مرادی در خبر دیگر از نزاع دسته‌جمعی در روستای دشته از توابع قهاوند خبر داد و افزود: این نزاع دســـته‌جمعی به دنبـــال درگیری‌های قبلی این افراد بر ســـر موضوع آب و کشاورزی رخ داد. وی با بیان اینکه در این درگیری ۲ نفر با سلاح شکاری مجروح شدند، یادآور شد: در درگیری‌های قبلی ۱۰ نفر روانه زندان شـــده بودنـــد که دوباره مبادرت بـــه درگیری کردند. به گفته مـــرادی، ۵ نفر در این ارتباط دستگیر و یک قبضه اسلحه شکاری نیز کشف شد.

حقوق

مسمومیت بیش از ۳۰۰ دانش‌آموز دختر در افغانستان

بیش از ۳۰۰ دانش‌آموز دختر و آمـــوزگار در ولایـــت هرات در افغانســـتان بر اثر مسمومیت روانه بیمارستان شدند.
به گزارش ایسنا، این مسمومیت بر اثر استنشاق نوعی گاز اتفاق افتاده و بـــرای پنجمین‌بار در بیش از ۱۰ روز گذشته روی می‌دهد. به گفته شـــاهدان عینی، این دختران دچار مشکلات تنفسی شـــده‌اند. «بس گل»، دختر ۱۴ ســـاله‌ای که دچار این مســـمومیت شده می‌گوید: در کلاس بودیم که یکی از استادان آمد و گفت گاز پخش شده. ما بیرون رفتیم و چند دقیقه بعد وضع‌مان بدتر شد و بعد هم ما را به بیمارستان آوردند. اگرچه دلیل و عامل انتشـــار این گاز هنوز مشخص نشده اما نگرانی‌های زیادی را در بین مردم و مقام‌های محلی برانگیخته است.

ظهور دوباره نایاب‌ترین موجود دریایی پس از ۳۰ سال

آلوناتیلوس اِســـکروبیکولاتوس از ۵۰۰ میلیون سال پیش تاکنون بر روی زمین زندگی می‌کند اما تاکنون فقط ۲ بار دیده شده است.
به گزارش باشـــگاه خبرنگاران جوان، نخستین‌بار دانشمندان ۳۱ سال پیش این نرم تن دریایی کمیاب را کشف کردند.
به نظر می‌رســـد که این موجود نایاب‌ترین حیوان روی زمین باشد.
ایـــن حلزون فراری عضوی از خانواده ناتیلـــوس و از خانواده ماهی مرکب و هزارپا و در واقع از بازمانده‌های ۲ گروهی است که انقراض گســـترده‌ای داشتند و به تبع اطلاعات چندانی هم از آنها در دسترس نیســـت. جالب اســـت بدانید این موجود دریایی به دمای آب وابسته اســـت و از این‌رو در مناطق خـــاص و محدودی زندگی می‌کند و به محض انقراض دیگر برای همیشه از آنجا محو خواهند شد.

پیگیـــری حادثه

شرکت صادرکننده صورت وضعیت برای اتوبوس دارای نقص فنی، مجازات شد

برابر تصمیم کمیســـیون ماده ۱۲ که در تهران با حضور نمایندگان پلیس‌راه و ســـازمان حمل و نقل تشکیل شد، شرکت مسافربری "جهان گشت مهر" شهر قم که به اتوبوس دارای نقص فنی و تصادفی صورت وضعیت داده بود به مدت یک سال تعطیل شد.
رئیس پلیس راه اســـتان همدان گفت: لاستیک‌های اتوبوسی که یکشنبه پانزدهم شهریور در استان همدان تصادف کرد و ۳۶ نفر کشته و مجروح داشت، صاف بود و برابر مقررات، مدیر فنی شرکت بایستی بازدید و در صورت نقص فنی از سرویس‌دهی به این اتوبوس خودداری می‌کرد.
مهدی شـــاکری ادامه داد: با توجه به اینکه اتوبوس از ارتفاع سقوط نکرده و فقط بر روی سقف واژگون شده، سرعت اتوبوس غیرمجاز نبوده و مدل ســـاخت خودرو ســـال ۹۰ بوده و جـــزو خودروهای فرسوده به شـــمار نمی‌رفته است که با این تفاصیل این تعداد تلفات هیچگونـــه توجیهی ندارد. وی گفت: بالا بودن شـــمار تلفات در این سانحه رانندگی موید ضعف توجه به استاندارد ۴ هزار و ۱۶۰ مربوط به استحکام اتاق اتوبوس است. رئیس پلیس راه استان همدان افزود: اســـتاندارد ۴ هزار و ۱۶۰ مربوط به اســـتحکام اتاق اتوبوس است که مقرر شـــده از ابتدای سال ۹۳ این تســـت توسط سازندگان اتوبوس انجام شود که متأسفانه تاکنون اجرایی نشده است.
وی خاطرنشان کرد: موضوع استحکام نداشتن اتاق اتوبوس‌های اسکانیا نیز از طریق پلیس راهور نیروی انتظامی پیگیری شده است.
بر اثر واژگونی اتوبوس اســـکانیا حامل زائران عراقی در شامگاه یکشنبه هفته گذشـــته در کیلومتر ۵ جاده ملایر- بروجرد ۱۱ عراقی کشته و ۲۵ نفر مجروح شدند.

حادثه در ایران

ارسال پرونده اجاره‌کننده ۹ دستگاه خودپرداز از بانک به دادسرا

پرونده فردی که ۹ دســـتگاه خودپرداز (ATM) را از بانک اجاره کرده بود به دادسرا ارسال شده است.
رئیس سازمان بازرسی کل کشور گفت: این فرد حدود۳ هزار حساب باز کرده و۳ هزار کارت هدیه نیز گرفته بود. ناصر سراج افزود: در این ارتباط، این فرد، یک تبعه افغانستان را اجیر و با این حساب‌ها، تراکنش مالی ایجاد کرده بود و کارمزدش را دریافت و بین خود و مابقی افراد تقسیم می‌کرد. به گفته وی، فردی که این ۹ دستگاه را اجاره کرده بود تحت عنوان سرویس‌های صوری از آن استفاده و کارمزد هر تراکنش را که بیش از ۲ هزار تومان بود، دریافت می‌کرد.
به گزارش ایرنا، این مقام قضایی با بیان اینکه این پرونده به دادســـرا فرستاده شده اســـت، افزود: تحقیقات سازمان بازرسی کل کشور در خصوص این پرونده تمام شده است.

دستگیری ۲ سارق منزل در حین سرقت

فرمانده انتظامی شهرســـتان بهار از دســـتگیری ۲ سارق در حین سرقت منزل و برملا شدن راز ۴ فقره سرقت در این شهرستان خبر داد.
به گزارش مرکز اطلاع‌رســـانی فرماندهی انتظامی اســـتان همدان، جمشـــید باقری، در تشـــریح این خبر گفت: در پی تماس یکی از شـــهروندان بهاری مبنی بر وجود سارقان در حال سرقت از منزل وی، ســـریعاً اکیپ گشـــت آگاهی به محل اعزام شدند. وی افزود: پس از حضور مأموران پلیس در محل، یکی از ســـارقان که متوجه حضور صاحبخانه و مأموران شده بود پا به فرار گذاشت که سریعاً توسط مأموران دستگیر شد.
باقری ابراز کرد: متهم دســـتگیر شده در بازجویی پلیسی به جرم خود اعتراف کرد و نسبت به معرفی همدست خود با پلیس همکاری کرده و به این ترتیب دســـتور دستگیری همدست این سارق نیز در دستور کار پلیس قرار گرفت.
وی گفت: با تلاش کارکنان پلیس آگاهی شهرستان، دیگر سارق این پرونده در کمتر از ۴۸ ســـاعت دستگیر و در این پرونده پرده از راز ۴ فقره سرقت منزل در شهرستان بهار برداشته شد و مجرمان جهت سیر مراحل قضایی به دست قانون سپرده و روانه زندان شدند.
باقری در پایان با معرفی سامانه ۱۱۰ خواستار مشارکت هرچه بیشتر مردم در امر ایجاد و احســـاس امنیت در شهرستان بهار شد و از مردم خواست چنانچه انتقاد، پیشنهاد و شکایتی از عملکرد این نیرو دارند از طریق تماس با سامانه‌های ۱۹۷ و ۱۱۶ نقطه نظرات خود را به صورت شبانه‌روزی به گوش فرماندهان و کارشناسان این نیرو برسانند.

کشف۲ دستگاه تراکتور سرقتی در اسدآباد

عوامل انتظامی این شهرستان موفق به شناسایی و کشف ۲ دستگاه تراکتور سرقتی شدند.
فرمانده انتظامی اسدآباد گفت: چندی پیش ۲ دستگاه تراکتور رومانی از شهرستان قروه کردستان به سرقت رفت.
بـــه گزارش پایگاه خبری پلیس، داود علی‌بخشـــی در این رابطه بیان کرد: پس از رصد اخبار و اطلاعات رســـیده مبنی بر اینکه این وسیله در منازل ساکنان یکی از روستاهای تابعه قرار دارند صحت این خبر بررسی شد. وی افزود: مأموران پاسگاه انتظامی "چهاردولی" اسدآباد پـــس از حصول اطمینان از صحت موضوع و انجام هماهنگی لازم با مراجع قضایی، به منزل سارق مراجعه کردند.
فرمانده انتظامی شهرســـتان اســـدآباد گفت: پیش از رسیدن مأموران به محل، ســـارقان نســـبت به جابه‌جایی تراکتورها اقدام کردند که با هوشـــیاری مأموران تراکتورهای ســـرقتی در محل دیگری کشف و توقیف شد. وی با بیان اینکه تلاش برای دستگیری سارقان ادامه دارد از کشاورزان و مالکان ادوات کشاورزی منطقه خواست با توجه به رو به کاســـتی نهادن امور کشاورزی، نسبت به جمع‌آوری محصولات و ادوات خود و همچنین انتقال آنها به اماکن امن به منظور پیشگیری از مورد دستبرد قرارگرفتن آنها اقدام کنند.

سودوکو ۲۴۴۶

	۸	۱					۶	
۶	۲			۹	۱			
	۷					۵	۲	۶
		۶					۴	۳
۳								
۴	۱			۲	۳		۸	
								۴
	۶			۴	۵			۲

پاسخ‌های شماره قبل

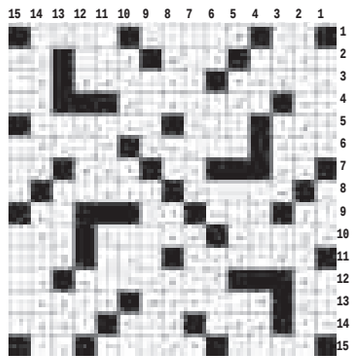

۴	۶	۳	۷	۲	۸	۱	۵	۹
۷	۵	۸	۹	۳	۱	۴	۲	۶
۹	۱	۲	۶	۴	۵	۸	۷	۳
۳	۷	۵	۱	۸	۲	۹	۶	۴
۸	۲	۹	۴	۶	۷	۵	۳	۱
۱	۴	۶	۵	۹	۳	۷	۸	۲
۲	۳	۱	۸	۵	۴	۶	۹	۷
۵	۹	۴	۳	۷	۶	۲	۱	۸
۶	۸	۷	۲	۱	۹	۳	۴	۵

جدول ۲۴۴۶

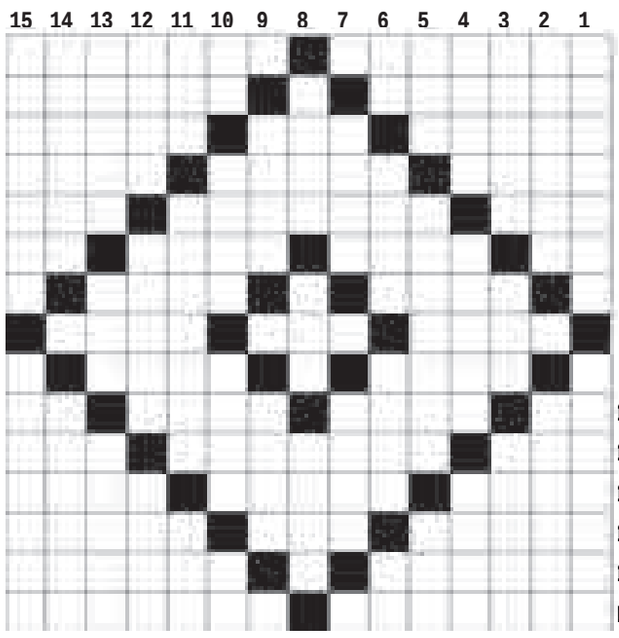

افقی

۱- هن - ســـاده لوح ۲- سوبســـید - پارچه پشت یقه ۳- درج شده - عدد حمام - فرشته مهر و محبت ۴- پرده در - درخشان - زبان کوچک ۵- قبر - کائنات - زود وفوری ۶- پایتخت ایتالیا - فن و طرز عمل - جوانمردی - معاون هیتلر ۷- رتبه و درجه - شـــکر ۸- از شهرهای آذربایجان شرقی - خرما - پارسنگ ترازو ۹- شاهد - موقـــر ۱۰- دویار هم قـــد - فراهم - توت ســـه گل - آب آذری ۱۱- از اثرهای معروف محمود دولت آبادی - دماســـنج - رقیب تام ۱۲- اذیت کردن - موزیسین ایرانی - پهلو و کنار ۱۳- تنوره - چوبه اعدام - بساک ۱۴- سوغات و ارمغان - ورم بناگوش ۱۵- داماد - قوی

عمودی

۱- ولـــرم - زن بابا ۲- گونه ای هواپیمای جنگی - آمال ۳- فرمانده ســـپاه - فوت - از صفـــات باریتعالـــی ۴- از جزایر خلیج فارس - بدبختی - از واجبات نماز ۵- از ســـازهای کوبی - مگ - جرقه آتش ۶- آخر چیزی - گرانی - گریزنده - نخستین نت ۷- دارنده - خاکســـتر ۸- اسب بارکش - پوشش زمین فوتبال - پر حرف ۹- پشیمان - بهای پاکت نامه ۱۰- صدای زنور - میوه کال - امتداد یافته - حرف ندا ۱۱- نحس و نامبارک - نهیب - مسافرت جمعی ۱۲- خط نابینایان - داج - همراه خاک انداز ۱۳- قعر - بازدید سپاه - زیرانداز قدیمی ۱۴- خرابه - واژگون و کله پا ۱۵- بیماری درد مفاصل - گیسو

پیام تاریخ، تمدن و فرهنگ مادستان
The Message Of Madestan's History & Civilization & Culture
روزنامه همدان پیام
۹
شنبه ● ۲۱ شهریورماه ۱۳۹۴ ● شماره ۲۴۴۶
جامعه
ejtemaei@hamedanpayam.com

راه اندازی مرکز رصد شورای اجتماعی کشور

قائم‌مقام وزیر کشور گفت: در شورای اجتماعی کشور مرکز رصد اجتماعی به‌منظور تهیه و بررسی داده‌های ثبتی در زمینه‌های اجتماعی و فرهنگی راه‌اندازی شده است.

به‌گزارش تسنیم ، مرتضی میرباقری بیان کرد باید با شناخت آسیب‌های موجود بتوانیم برای استان‌ها نیز برنامه‌ریزی اجتماعی دقیقی داشته باشیم چرا که در حال حاضر وضعیت اجتماعی نسبت به ۱۰ سال گذشته به‌صورت اساسی تغییر یافته و بسیاری از فناوری‌های جدید مورد استفاده مردم بوده و در واقع وضعیت زندگی مردم با سال‌های گذشته مانند دهه ۷۰ و ۸۰ متفاوت است.

اطلس وضعیت زنان تهیه شده است

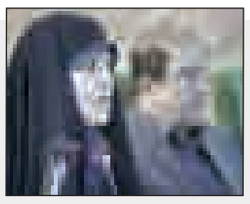

معاون امور زنان و خانواده رئیس جمهوری از تهیه اطلس وضعیت زنان در جریان سفرهای استانی رئیس جمهور خبر داد.

به گزارش ایرنا، شهیندخت مولاوردی افزود: در نتیجه پژوهش های صورت گرفته در سفرهای استانی، مشخص شده که استانهای همجوار کشور دارای اشتراکات متعدد و از جمله آسیبهای مشابه در امور زنان هستند که می توان برای این استانها به صورت منطقه‌ای و با مشارکت سمن ها برنامه ریزی واحد کرد و متناسب با آسیب ها از دستگاه های دولتی هم کمک گرفت.

معوقات بیمه ها به وزارت بهداشت تا آخر شهریور ماه تسویه می شود

وزیر بهداشت، درمان و آموزش پزشکی گفت: معوقات بیمه ها به این وزارتخانه تا آخر شهریور ماه تسویه می شود. به گزارش ایرنا، سیدحسن هاشمی افزود: بیمه ها با طرح تحول سلامت همکاری داشته اند اما مشکلاتی در تامین منابع مالی داشتند که با مساعدت دولت رفع شد. هاشمی اظهار کرد: در مورد اهمیت نقش بیمه ها کسی تردید ندارد، بیمه‌ها نقش مهمی در برقراری عدالت اجتماعی دارند و برای اینکه در کشور نظام سلامت کارآمدی داشته باشیم حتما باید مانند همه جای دنیا بیمه قوی داشته باشیم.

آخرین وضعیت کار از زبان مرکز آمار:

ایرانیان؛ ۳ساعت کار ۲۱ساعت استراحت

ایرانی‌ها بیشتر اوقات شبانه‌روز را به مراقبت از خود و استراحت مشغولند و تنها ۲ ساعت و ۵۵ دقیقه فعالیت شغلی دارند.

مرکز آمار ایران در تازه‌ترین گزارش خود اعلام کرد: ایرانیان بالای ۱۵سال در یک شبانه‌روز به‌طور متوسط بیشترین زمان خود را به فعالیت‌های نگهداری و مراقبت شخصی با ۱۳ ساعت و ۱۲دقیقه، فعالیت خانه‌داری با ۳ ساعت و ۱۸ دقیقه، کار و فعالیت‌های شغلی با ۲ ساعت و ۵۵ دقیقه و استفاده از رسانه‌های جمعی با ۲ ساعت و ۳ دقیقه، اختصاص داده‌اند. مرکز آمار ایران در پاییز سال ۹۳ پژوهشی با عنوان طرح آمارگیری گذران وقت نقاط شهری انجام داد که این طرح با هدف ارایه اطلاعات مربوط به شناخت الگوی گذران وقت افراد ۱۵ساله و بیشتر اجرا شد. در پرسشنامه‌های فردی، اعضای ۱۵ساله و بیشتر خانوار فعالیت‌های گذران وقت خود را در ۲۴ ساعت و به تفکیک کسرهای زمانی ۱۵دقیقه‌ای وارد کردند که گزیده‌ای از مهمترین نتایج این طرح اعلام شد.

اقدامات داوطلبانه و خیریه کمترین فعالیت ایرانی‌ها

همچنین متوسط کمترین زمان صرف شده در شبانه‌روز مربوط به فعالیت‌های داوطلبانه و خیریه برابر ۲ دقیقه بوده است.

فعالیت کاری افراد شاغل بیشتر شده است

بررسی الگوی گذران وقت افراد شاغل نشان می‌دهد که این افراد به‌طور متوسط ۷ ساعت و ۲۶ دقیقه از یک شبانه‌روز خود را به کار و فعالیت‌های شغلی اختصاص داده‌اند. همچنین یافته‌های طرح نشان می‌دهد که در فصل پاییز ۱۳۹۳ مردان شاغل، ۷ ساعت و ۴۴ دقیقه و زنان شاغل، ۵ ساعت و ۳۶ دقیقه از ۲۴ ساعت شبانه‌روز خود را به کار و فعالیت‌های شغلی پرداخته‌اند. مقایسه نتایج فوق با اطلاعات متناظر در پاییز سال ۱۳۸۷ (به ترتیب ۶ ساعت و ۳۰ دقیقه، ۶ ساعت و ۵۳ دقیقه و ۴ ساعت و ۸دقیقه) نشان می‌دهد که در سال ۱۳۹۳ افراد شاغل زمان بیشتری را به کار و فعالیت شغلی اختصاص داده‌اند.

مشارکت اجتماعی بی‌سوادها بیشتر از تحصیلکرده‌ها

بررسی فعالیت‌های آموزشی افراد باسواد براساس سطوح تحصیلی، گویای آن است که افراد دارای تحصیلات لیسانس در یک شبانه‌روز به‌طور متوسط با ۲ ساعت و ۵ دقیقه، بیشتر از سایر افراد به فعالیت‌های آموزشی پرداخته‌اند. پس از این گروه، افراد دارای تحصیلات فوق‌لیسانس و دکترای حرفه‌ای، یک ساعت و ۵۱ دقیقه از اوقات شبانه‌روز خود را به فعالیت‌های آموزشی اختصاص داده‌اند. بررسی فعالیت‌های گذران وقت افراد حاکی از آن است که افراد دارای تحصیلات فوق‌لیسانس و دکترای حرفه‌ای به‌طور متوسط ۵۲ دقیقه در یک شبانه‌روز را به فعالیت‌های مشارکت اجتماعی و افراد بی‌سواد یک ساعت و ۲۴ دقیقه را به این فعالیت اختصاص داده‌اند.

یافته‌های طرح نشان می‌دهد، هر فرد ۱۵ساله و بیشتر در یک شبانه‌روز به‌طور متوسط ۱۶ دقیقه به انجام فعالیت‌های ورزشی و ۹ دقیقه را به فعالیت‌های تفریحی و فرهنگی اختصاص داده است

مردان بیشتر از زنان ورزش می‌کنند

یافته‌های طرح نشان می‌دهد، هر فرد ۱۵ساله و بیشتر در یک شبانه‌روز به‌طور متوسط ۱۶ دقیقه به انجام فعالیت‌های ورزشی و ۹ دقیقه را به فعالیت‌های تفریحی و فرهنگی اختصاص داده است. فعالیت‌های مذکور برای مردان به ترتیب ۲۲ و ۱۱ دقیقه و برای زنان به ترتیب ۷ و ۱۰ است. بررسی فعالیت‌های گذران وقت جوانان ۱۵-۲۴ساله گویای آن است که این گروه از جوانان در یک شبانه‌روز به‌طور متوسط حدود ۴ ساعت و ۲۴ دقیقه به انجام فعالیت‌های آموزشی و ۲ ساعت و ۱۰ دقیقه را به استفاده از رسانه‌های جمعی اختصاص داده‌اند. الگوی گذران وقت افراد ۱۵ساله و بیشتر به تفکیک روزهای تعطیل و غیرتعطیل گویای آن است که افراد در روزهای تعطیل به‌طور متوسط یک ساعت و ۵۴ دقیقه و در روزهای غیرتعطیل ۳ ساعت و ۴ دقیقه به کار و فعالیت‌های شغلی پرداخته‌اند.

واسطه‌های ازدواج را تقویت کنید

یک جامعه شناس با اشاره به کاهش گرایش به ازدواج گفت: برای افزایش ازدواج، باید واسطین خود جوش محلات تقویت شوند. یعنی مثل گذشته که واسطه‌هایی در محل‌ها بودند و جوانان را شناخته و به خانواده‌ها معرفی می‌کردند هم، امروز وجود داشته باشند.

به گزارش فارس، امان... قرایی درباره کاهش گرایش به ازدواج گفت: عوامل متعددی از قبیل مسائل اقتصادی و اشتغال در کاهش میل به ازدواج مؤثر هستند. علاوه بر آن به طور کلی در دنیا چهار عامل در این موضوع دخیل بوده که سال‌ها قبل خطر آن را در ایران اعلام کرده‌ام.

این جامعه شناس افزود: دانشگاه، ۴ سال، سربازی ۲ سال و کار ۲ تا ۳ سال، سن ازدواج را عقب می‌اندازد. علاوه بر اینها تأثیرات بیرون از منزل هم مؤثر هستند. به عنوان مثال روابط نامشروعی که بین برخی از زنان متأهل و جوانان یا بین دختران و پسران وجود دارد، همگی باعث گرایش کمتر و تأخیر در ازدواج می‌شوند.

قرایی با بیان اینکه این مسائل، اطمینان به ازدواج و پای‌بندی به خانواده را کاهش می‌دهند اظهار کرد: در نتیجه ازدواج صورت نمی‌گیرد. بنده تأکید می‌کنم که باید وظیفه مداری و مسئولیت پذیری را به شکل عملی در مدارس و دانشگاه‌ها به جوانان آموزش دهیم. به عنوان مثال، دختران، درون خانواده و مدرسه با تمام وظایف زندگی آشنا شده و آنها را انجام دهند.

وی گفت: یکی دیگر از عوامل تأخیر در ازدواج، ترس از ازدواج، ترس از مسئولیت‌پذیری و وظیفه مداری است.

این جامعه شناس با اشاره به بدبینی دختران و پسران نسبت به یکدیگر، گفت: در گفت‌وگو با جوانان متوجه می‌شویم که آنان دید بد، به همدیگر داشته و نمی‌توانند اعتماد کنند.

قرایی افزود: در جامعه‌ای که جوانان به هم اطمینان ندارند، معنویات کاهش یافته، شادی و نشاط کم شده و آزادی پنهانی وجود دارد، چه انتظاری داریم که دختران و پسران ازدواج کنند. همچنین پای‌بندی به تعهدات اخلاقی و ارزش‌های دینی و سنتی کاهش پیدا کرده است.

وی با اشاره به اینکه سریال ماهواره‌ها، بی بند و باری را ترویج می‌دهند، گفت: بیشتر خانواده‌های ایرانی ماهواره تماشا می‌کنند. ماهواره یعنی فساد، طلاق و بی‌بندو باری. برنامه‌های ماهواره به صورتی است که به جوانان آموزش می‌دهد که طرف ازدواج نرفته و آزاد باشند.

این جامعه شناس با بیان اینکه مساله ازدواج از نظر جامعه شناسی یک پدیده ناب است، تصریح کرد: یعنی پدیده‌ای که مجموعه عواملی در آن مؤثر هستند. هر پدیده اجتماعی یک علتی نبوده و چند عاملی است.

به عنوان مثال برخی افراد که ثروتمند بوده و همه شرایط را دارند، ازدواج نمی‌کنند، چون اطمینان ندارند و آن را عامل پایبند شدن، می‌دانند و این موضوع برای جامعه فاجعه است.

قرایی مساله اشتغال را مهم دانست و گفت: در حال حاضر ۵ میلیون نفر از جوانان فارغ‌التحصیل دانشگاه‌ها بی‌کار هستند، بنابراین بالا بودن حجم بی‌کاری، هزینه زندگی، مسکن، خط فقر و همچنین نداشتن امنیت شغلی و اطمینان نداشتن به یکدیگر از عوامل مهم کاهش گرایش به ازدواج هستند.

وی به عامل مهاجرت اشاره کرد و گفت: مهاجرت در کاهش این میل، مؤثر است و برخی از افراد که به آینده ناامید بوده، با مشاهده شرایط نامساعد اجتماعی، مجبور به ترک کشور می شوند.

این جامعه شناس تصریح کرد: در پی ازدواج نکردن، مشکلات عدیده‌ای از جمله اعتیاد، فحشا و روسپیگری، آوارگی، قتل و جرم و جنایت به وجود می‌آید.

خبر

اعتیاد در بین شاغلین و متاهلین زیاد شده است

وزیر تعاون، کار و رفاه اجتماعی ناامنی روانی را مهمترین علت گرایش برخی از کارگران صنعتی به اعتیاد خواند و بر بالا رفتن حساسیت جامعه نسبت به اعتیاد تاکید کرد.

علی ربیعی با بیان اینکه حساسیت جامعه نسبت به اعتیاد کاهش یافته است و اعتیاد رو به افزایش است، گفت: علی‌رغم اینکه با این مساله به طور جدی مبارزه می‌شود اما نوعی عادی‌انگاری از اعتیاد در جامعه رواج یافته و این نخستین اقدام مهم آن است که حساسیت را بالا ببریم.

وی افزود: حدود چهار هزار نفر از نیروهای مبارزه با مواد مخدر در این راه شهید و ۱۲ هزار نفر جانباز شده‌اند، مراکز درمانی و تخصصی این حوزه گسترش یافته‌اند، اما هنوز این مساله اعتیاد محدود نشده است. اعتیاد و برخی آسیب‌های اجتماعی محو شدنی نیستند اما می‌توان آنها را محدود کرد.

به گزارش خبرآنلاین وزیر رفاه بیان کرد: سن اعتیاد رو به کاهش و الگوی مصرف تغییر کرده است، ۴۵ درصد زندانی ها، زندانی‌هایی هستند که با جرایم مواد مخدر گرفته شده‌اند و ۲۵ درصد نیز از جرایم اجتماعی متأثر از مواد مخدر در زندان‌هاست.

ربیعی ادامه داد: در گذشته فقر و بیکاری و لذت جویی دو عامل اعتیاد در عرصه‌های اجتماعی بودند اما هم اکنون آمارها نشان می‌دهد اعتیاد در بین شاغلین و متاهلین نسبت به بیکاران و مجردان در حال فزونی است. وی با انتقاد از اینکه متأسفانه ایرانیان انزوای بیشتری نسبت به گذشته دارند و تکنولوژی نیز به این انزوا کمک کرده است، افزود: امروز صحبت‌های چهره به چهره کم شده است و بخشی از علت گرایش به اعتیاد در اثر فردگرایی و انزواطلبی است. ناامنی روانی نیز مهمترین علت گرایش برخی از کارگران صنعتی به اعتیاد است.

وزیر رفاه اظهار کرد: باید راه‌حل های اجتماعی و اتکا و اعتماد افراد جامعه به یکدیگر افزایش یابد چرا که در یک برنامه فرهنگی دیدیم که جامعه امیدوار و شاد تأثیر شگرفی در محدودیت اعتیاد دارند، برخی سمن‌ها که از مراکز درمان اعتیاد موفق‌تر بوده‌اند نشان دادند که گفتگو و افزایش اعتماد به نفس در معتادان موثرتر از دارو درمانی است.

ربیعی گفت: در مبارزه با اعتیاد نباید صرفا به مواد فروش متمرکز شویم بلکه باید تمرکز خود را بر خانواده و افرادی که مستعد معتاد شدن هستند معطوف کنیم. وی در ادامه به تصویب بیمه در شورای عالی بیمه در بحث اعتیاد اشاره کرد و افزود: در زمینه اعتیاد آموزش فنی و حرفه‌ای مکلف شده است در کنار مراکز درمان اعتیاد مهارت آموزی داشته باشد، تلاش می کنیم از مشاغل حمایتی و اجتماعی برای کمک به خروجی‌های مراکز ترک اعتیاد و بهبودیافتگان استفاده کنیم.

نهمین همایش بین المللی دانش اعتیاد با برگزاری نشست‌های تخصصی درباره پیشگیری و درمان اعتیاد از امروز تا ۲۰ شهریور در مرکز همایش های رازی در حال برگزاری است.

راه‌اندازی ۱۲ کلینیک جنسی از مهر امسال در کشور

مدیرکل دفتر سلامت جمعیت و خانواده وزارت بهداشت با اشاره به تقبل هزینه‌های مشاوره‌های جنسی از راه‌اندازی ۱۲ کلینیک جنسی از مهر امسال در ۱۲ دانشگاه کشور خبر داد.

محمداسماعیل مطلق در گفت‌وگو با تسنیم، در تشریح راه‌اندازی کلینیک‌های جنسی در کشور اظهار کرد: بعد از ابلاغ سیاست‌های تنظیم جمعیتی در اردیبهشت ۹۳ توسط رهبر معظم انقلاب و بعد از ابلاغ این سیاست‌ها از طرف دولت توسط معاونت اول ریاست جمهوری جناب دکتر جهانگیری و تعیین تکلیف وزارتخانه‌ها بر اساس سیاست‌های هر وزارتخانه و اهدافی که هر وزارتخانه در نظام جمهوری اسلامی دنبال می‌کند وظایف سیاست‌ها مشخص شد.

مطلق در پایان خاطرنشان کرد: افرادی که برای سلامتی جنسی مراجعه می‌کنند مدت ویزیت‌شان ممکن است خیلی بیشتر از افراد عادی باشد. ما از آن پوشش بیمه‌ای که همه دارند استفاده می‌کنیم و مابه‌التفاوت را با کمک معاونت بهداشتی تأمین می‌کنیم تا به این برسیم که متوسط زمان یک ویزیت چقدر است و آن را با هماهنگی سازمان بیمه خدمات درمانی نهادینه می‌کنیم.

دانشگاه

۳۰۰ هزار صندلی دانشگاه خالی ماند

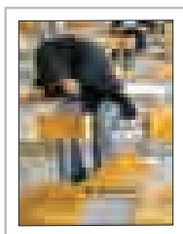

وزیر علوم در مراسم تقدیر از نفرات برتر کنکور ۹۴ گفت: امسال ۳۰۰ هزار صندلی دانشگاه خالی ماند.

به گزارش مهر، محمد فرهادی اظهارکرد: ۵۲۸ هزار نفر قبول و مجاز به انتخاب رشته شدند که ۴۲۸ هزار نفر قبولی داشته ایم. هر چند تعداد ظرفیت مطلوب است؛ اما میزان شرکت کنندگان کمتر از ظرفیت است.

وی همچنین از حذف کلمه غیرانتفاعی در اسامی دانشگاه‌ها خبر داد و گفت: در یکی دو هفته آینده این امر از طرف شورای عالی انقلاب فرهنگی ابلاغ می شود.

وزیر علوم از توسعه دانشگاه های غیردولتی نیز به عنوان یکی از برنامه های وزارت علوم یاد کرد و افزود: تمامی دانشگاه ها نباید دولتی باشد و در طرح آمایش آموزش عالی بحث سهم مناسب برای آموزش عالی غیردولتی در نظر گرفته شده است.

نکته

"۹۰ درصد بهبود یافتگان، به اعتیاد باز می گردند

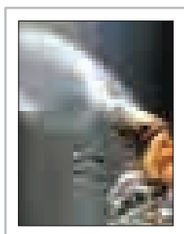

رئیس سازمان بهزیستی کشور گفته است که تریاک نخستین ماده مخدری است که معتادان در کشور آن را مصرف می‌کنند.

به گزارش ایرنا، انوشیروان محسنی بندپی گفت: شیشه، تریاک و هرویین به ترتیب ، بیشترین مواد مصرفی را تشکیل می دهند. محسنی بندپی افزود: حدود ۹۰ درصد بهبودیافتگان اعتیاد در کشور دوباره به اعتیاد بازمی گردند در حالیکه آمار در سطح بین المللی بسیار کمتر از این رقم است و این مساله نشان می دهد که نحوه پایش و نظارت ما نیاز به بازنگری دارد. رییس سازمان بهزیستی گفت: ارزیابی برنامه ها و مراکز نگهداری مراقبت درمان و مداخله اعم از مراکز اقامتی میان مدت و بلند مدت از اولویت های این سازمان در سال جاری است تا بهبودیافتگان اعتیاد دوباره به اعتیاد بازنگردند. این مقام مسئول در سازمان بهزیستی گفت: ۵۷ درصد معتادان، شاغل، ۶۴ درصد آنان در سطح دیپلم هستند و ۲۱ درصد نیز مدرک کارشناسی دارند.

بهداشت

۶ داروی جدید ایرانی رونمایی شد

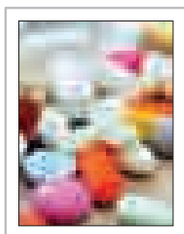

۶ داروی گیاهی و کاملا ایرانی، ساخته شده به دست توانمند متخصصان کشورمان تولید و رونمایی شد.

به گزارش ایرنا، فریبا ابوالحسن تاج، دارو ساز و مسئول فنی شرکت داروسازی ایران گفت: برای ساخت این داروها شامل چند نوع قرص، محلول، پماد و شربت، دو سال زمان صرف شده است.

وی اظهار کرد: داروهای تولید شده در زمینه آرام بخش، کمک درمان برای کبدهای چرب، افزایش قدرت جسمی و جنسی آقایان، خلط آوری و سرماخوردگی، تب خال، ناباروری و گوارشی مورد استفاده قرار خواهند گرفت.

ابوالحسن تاج، با اشاره به اینکه برخی از این داروها یک دهم قیمت خارجی آن به بازار عرضه خواهد شد، افزود: داروهای تولیدی با نام تجاری قرص اپیون، لیبیدوکس، لیدروفیت، شربت تیمکس پلاس، پماد رکتول و محلول میرتوپلکس است.

نیش و نوش

مهر:معوقات بیمه‌ها به وزارت بهداشت تا آخر شهریورماه تسویه می‌شود

خداکنه!

ایسنا: "تهران" جزو فقیرترین استان‌های کشور

تهران فقیر باشه! وای به حال بقیه استان‌ها!

مهر:انسان‌ها نزدیک‌بین شده‌اند

از بس که مشکلات روز به روز بهشون نزدیک‌تر می‌شه!

ایرنا: سهم تولید علم ایران، ۶۳/۱ درصد است

بدون شرح!

مهر:در این کشورها حق همیشه با مستاجر است

مگه داریم چنین کشوری؟ توی ایران که برعکسه!

ایرنا: عذرخواهی نوبخت از مردم

شما نمی‌خواد خودتون رو ناراحت کنید مردم ما دیگه عادت کردن!

مهر:خشکسالی کشور تا ۳۰ سال ادامه خواهد داشت

۳۰سال؟ خدا به دادمون برسه!

تابناک: واردات ۶ تُن الاغ در دولت دهم

بدون شرح!

مهر:کشور از آنفلوانزای پرندگان پاک است

خداروشکر یعنی دیگه خیال همه راحت شد!

ایسنا: بهره‌وری فرودگاه‌های کشور بسیار پایین است

از بس که به هواپیماهاشون اعتماد هست!

ایرنا:اینستاگرام با ۳۰۰ میلیون کاربر درهای تبلیغات را گشود

شما می تونید؟!

تابناک: هشدار هواشناسی به مسافران و گردشگران

با این اوضاع یعنی سفر تعطیل!

مولاوردی: اطلس وضعیت زنان تهیه شده است

واقعاً لازم بود!! انقدرتوجه نکردید که مجبور

همدان‌پیام: بحران آب روی میز دادگاه

انقدر بی‌توجهی کردید که کار به دادگاه رسید!

همدان‌پیام: قدرت مردم به خودرویی‌ها چربید

مردم ما انقدر توانمند هستن!

نگاه

کودکان به مهدکودک بروند یا نه؟

مسئولان سازمان بهزیستی معتقدند همدانی‌ها تمایل چندانی به ثبت‌نام فرزندان خود در مهدکودک ندارند و همین باعث شده مهدکودک‌ها از رونق بیفتند و حتی خیلی از آنها به تعطیلی کشیده شوند.

به گزارش ایسنا ، البته ۳۴۲ مهدکودکی که در استان فعال هستند نمی‌توانند پاسخگوی ۱۰۰ هزار کودکی باشند که در سن مهدکودک یعنی ۳ تا ۶ سال قرار دارند اما امتناع از فرستادن بچه‌ها به مهدکودک مانع از راه‌اندازی مهدکودک‌های جدید می‌شود.

به علاوه بر طبق اصل ۴۴ قانون اساسی گذراندن مقطع پیش‌دبستانی و مهدکودک اجباری نیست بنابراین دولت هزینه‌ای را بابت آموزش این مقاطع پرداخت نمی‌کند و این قسمت به بخش خصوصی واگذار شده است. بنابراین بهزیستی نمی‌تواند در این بخش دخالتی داشته باشد و با هزینه خود اقدام به تأسیس مهدهای جدید کند.

ضرورت ورود کودک به مهدکودک و پیش‌دبستانی

«زهره بختیاری»، کارشناس مسئول مهدکودک‌های سازمان بهزیستی استان معتقد است: رشد ابعاد مختلفی چون جسمی، شناختی، عاطفی‌روانی و اجتماعی دارد و محیط‌هایی مانند مهدکودک باعث رشد اجتماعی کودک می‌شود اما خانواده‌ها بیشتر بر بعد شناختی فرزند تأکید دارند و از جنبه‌های دیگر غافل می‌شوند در حالی‌که با توجه به کوچک‌شدن بعد خانوار و محدودشدن خانواده‌ها به یک یا حداکثر دو فرزند آن هم با فاصله سنی زیاد رشد اجتماعی کودک بودن در محیط‌هایی مانند مهدکودک را می‌طلبد.

«معصومه تمسکی»، رئیس کانون مهدهای کودک سازمان بهزیستی استان نیز می‌گوید: مقطع آمادگی (پیش‌دبستانی) دوره سروری و سالاری کودکان است و گذراندن این دوره حس خوبی به آنها می‌دهد. ضمن این‌که سازمان بهزیستی با آموزش‌های مناسب از جمله آموزش مهارت‌های مختلف این کودکان را برای ورود به دبستان آماده می‌کند. کودک در این سن نیازی به یادگرفتن اعداد ندارد. او نیاز به آموختن اعتماد به نفس، مسئولیت‌پذیری، استقلال و قدرت حل مسأله دارد که در مراکز سازمان بهزیستی روی این موارد کار می‌شود.

با این وجود «رسول کردنوقابی»، بازرس سابق سازمان نظام روان‌شناسی استان قبلا اعلام کرده بود مهدکودک‌های استان مشکلات زیادی دارند که گاه از چشم سازمان بهزیستی پنهان می‌ماند و همین باعث می‌شود مهدکودک بیشتر از اینکه به رشد اجتماعی کودکان کمک کند خود ضربه روانی بزرگی می‌شود که قابل جبران نیست.

کردنوقابی بر نظارت بیشتر بر نحوه عملکرد مهدکودک‌ها تأکید کرده و حتی معتقد بود ستاره‌دارکردن مهدکودک‌ها می‌تواند به کاهش این مشکلات کمک زیادی بکند. امری که تاکنون محقق نشده است.

لزوم نظارت بیشتر بر مهدکودک‌ها

با توجه به مطالبی که گفته شد لزوم نظارت بیشتر بر فعالیت مهدکودک‌ها و همچنین بررسی جدی‌تر صلاحیت مربیان این مراکز ضروری به نظر می‌رسد.

کارشناس مسئول مهدکودک‌های سازمان بهزیستی استان می‌گوید: من نمی‌گویم نظارت ما جامع و کامل است اما وظیفه نظارتی خود را انجام می‌دهیم. برای مثال در انتخاب مربیان، مهدها موظف به استخدام مربی با تحصیلات حداقل لیسانس هستند اما خیلی از مربیان قدیمی با تحصیلات دیپلم به کار خود ادامه می‌دهند اما موظف به گذراندن دوره‌های تکمیلی هستند. مدیران مهدها موظف هستند مربیان انتخابی خود را برای گذراندن دوره‌های تخصصی به مراکز آموزشی معتبر معرفی کنند. درباره تعیین صلاحیت اخلاقی هم سال‌های قبل مجبور بودیم از اماکن تأییدیه بگیریم که در سال‌های اخیر این قانون لغو شده است اما اگر مورد مهمی پیش بیاید حراست سازمان بهزیستی آن را پیگیری می‌کند و مدیر باید پاسخگو باشد. و در پایان استفاده از مربیانی که دارای مدرک تحصیلی در رشته روان‌شناسی و زیرشاخه‌های آن هستند هم می‌تواند از بار مشکلات کم کند.