پیام تاریخ، تمدن و فرهنگ مادستان
|ISNN: 2322-4665|

روزنامه همدان پیام

www.HamedanPayam.com

چهارشنبه ● ۱۶ فروردین ماه ۱۳۹۵ ● ۷ رجب ۱۴۳۸ ● ۵ آوریل ۲۰۱۷
سال دوازدهم ● شماره ۲۸۷۹ ● ۱۲ صفحه روزنامه + نیازمندی‌ها ● ۱۰۰۰ تومان

کانال خبری همدان پیام در تلگرام | t.me/hamedanpayam
کانال نیازمندی‌های روزنامه در تلگرام telegram.me/bazarehamedan

ایران
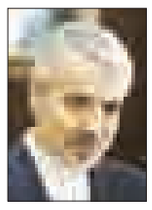
۹۵ سال تحقق بودجه مصوب
۴ ص

گردشگری
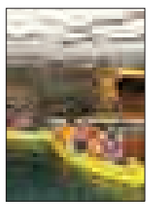
بازدید نوروزی ۶۵ هزار گردشگر از علیصدر
۸ ص

صنایع دستی
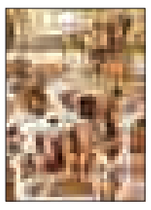
ثبت ملی نیاز منبت ملایر
۸ ص

ورزش
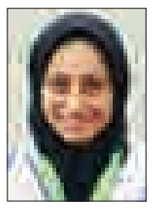
عاشق استقلال و رنگ آبی‌ام
۷ ص

مدیران شهرداری وارد مباحث سیاسی نشوند

۲ ص

شهروندان از خرید و ذبح پرندگان خانگی پرهیز کنند

ردپای آنفولانزای مرغی در همدان

- تاکنون مورد ابتلا انسانی گزارش نشده است
- معدوم‌سازی بیش از ۱۵۰۰۰ پرنده در استان

۵ ص

سالی که نکوست از بهارش پیداست

خبرهای خوب از آب و باغ در استان

- سد «اکباتان» اردیبهشت ماه سرریز می‌کند

لانه بازش برف زمستان در ارتفاعات همدان لانه دارد/عکس: ایرنا

۷۰۰ کارگاه در استان کفش تولید می‌کنند

همدان مرکز تولید پاپوش زنانه

۶ ص

مدیرکل تعاون همدان مطرح کرد

افزایش ۱۴/۵ درصدی دستمزد کارگران همدانی در سال ۹۶

۲ ص

یادداشت روز

شبکه توزیع عامل موفقیت اقتصاد مقاومتی

بخش خصوصی عامل مهم اقتصاد با هدف افزایش تولید و اشتغال در کشور است. در شرایطی که اعتبارات عمرانی دولت بسیار محدود و شکننده شده آنچه که می تواند موتور محرک اقتصاد مقاومتی باشد تقویت حضور مردم در عرصه تولید و خدمات است. البته تردیدی نیست در شرایط کنونی فعالیت اقتصادی توسط بخش خصوصی بسیار دشوار است.
یکی از دلایل اصلی این موضوع نزاع سیاسی پررنگی‌ست که در کشور حاکم شده و...

۲ ص

یادداشت

اهمیت مضاعف انتخابات ریاست جمهوری دوازدهم

سال جدید را در شرایطی آغاز کردیم که در دومین ماه از سال شاهد انتخابات مهم و سرنوشت ساز ریاست جمهوری دوازدهم و به همراه آن شوراهای اسلامی شهر و روستا خواهیم بود. اصل انتخابات در نظام جمهوری اسلامی به لحاظ ساختار نظام و تأکید قانون اساسی از اهمیت خاصی برخوردار است و یکی از جلوه های مهم مردم سالاری دینی همین انتخابات است که در بخش های مختلف از جمله ریاست جمهوری، خبرگان رهبری، مجلس شورای اسلامی و شوراها برگزار می شود.

۴ ص

بر اساس سرشماری سال ۹۵

۸۸ درصد از جمعیت کشور باسواد هستند

مرکز آمار ایران اعلام کرد، ۸۷/۶ درصد از جمعیت ۶ سال به بالای کشور باسواد هستند. این نرخ در سال‌های ۸۵ و ۹۰ به ترتیب ۸۴/۶ و ۸۴/۸ درصد بوده است.
به گزارش ایرنا از نتایج اولیه سرشماری نفوس و مسکن سال ۱۳۹۵که از سوی مرکز آمار ایران انتشار یافته است، بیشترین و پایین‌ترین میزان سواد در استان‌های تهران با ۹۲/۹ و سیستان‌وبلوچستان با ۷۶ درصد تعلق دارد.
استان‌های البرز با ۹۲/۲ درصد، سمنان با ۹۱/۵ و یزد با ۹۰/۹ درصد در مرتبه‌های دوم تا چهارم به لحاظ سواد قرار دارند. بیشتر استان‌های کشور دارای نرخ باسوادی بیش از ۸۰ درصد می‌باشند.
بیشترین افزایش میزان باسوادی در سال ۱۳۹۵نسبت به سال ۱۳۹۰ مربوط به استان‌های بوشهر، سیستان‌وبلوچستان، قزوین، خراسان جنوبی و هرمزگان می‌باشد.
میزان باسوادی استان سیستان‌وبلوچستان در سال ۸۵ معادل ۶۸ درصد بود. استان آذربایجان غربی با ۷۷/۸ درصد مرتبه دوم را به لحاظ میزان پایین باسوادی در آن سال به خود تخصیص داده بود.
شاخص یاد شده در استان تهران در سال ۱۳۸۵ برابر با ۹۱/۳ درصد بود.

▪ باسوادی جمعیت ۱۰ تا ۴۹ سال

میزان باسوادی جمعیت ۱۰ تا ۴۹ سال نشان می‌دهد این نرخ در سال ۹۵ برابر با ۹۴/۷ درصد است. این نرخ در سال‌های ۱۳۹۰ برابر با ۹۲/۴ درصد و در سال ۱۳۸۵ برابر با ۹۱/۷ درصد گزارش شده است.
ایران از جمله کشورهایی است که در زمینه گسترش آموزش و خدمات بهداشتی توانسته گام‌های مهمی بردارد و به همین دلیل هم‌اکنون به لحاظ شاخص توسعه انسانی در رتبه مطلوبی قرار دارد.
ایران از لحاظ شاخص توسعه انسانی در سال ۲۰۱۵ میلادی در رتبه ۶۹ از بین ۱۸۸ کشور جهان، بالاتر از کشورهای برزیل مکزیک، سریلانکا، ترکیه و ونزوئلا است.
همچنین پس از کشورهای بوسنی و هرزگوین، قزاقستان، آذربایجان و عربستان سعودی قرار گرفته است.

مسئولان گزارش دهند در حوزه اقتصاد مقاومتی چه کرده اند

مقام معظم رهبری در دیدار با مردم آذربایجان شرقی- ۲۷ بهمن ۱۳۹۵

قابل توجه اعضای محترم کمیته ستاد اقتصاد مقاومتی و دستگاه‌های دولتی و خصوصی

همدان پیام برای نخستین بار منتشر می کند
پیام اقتصاد مقاومتی، اقدام و عمل
«کتاب سال»
استان همدان
در حوزه اقتصاد مقاومتی

به سفارش ستاد اقتصاد مقاومتی استان همدان

با بررسی و تحلیل عملکرد واقعی اداره‌ها و نهادهای دولتی و بخش خصوصی استان همدان در حوزه اقدام و عمل به اقتصاد مقاومتی

تلفن هماهنگی برای پذیرش مصاحبه، گزارش و یا آگهی

همدان: دفتر مرکزی ۳۸۲۶۴۴۳۳ (۰۸۱)
ملایر: خانم روستایی ۰۹۳۸۴۵۱۵۳۸۰ – ۳۲۲۵۲۲۰۰
نهاوند،گیان و برزول: خانم کمالوند ۰۹۱۸۷۱۰۱۸۶۱ – ۳۲۲۳۱۸۵۱
تویسرکان: خانم سوری ۰۹۱۸۴۲۸۹۰۴۱
کبودرآهنگ: خانم عظیمی ۰۹۳۶۷۱۳۹۷۹۹–۳۵۲۲۰۷۷۰
رزن: آقای هوشمندی ۰۹۳۶۰۱۸۵۶۳۳
بهار ولالجین: آقای رجبی راغب ۰۹۱۸۹۰۸۵۵۱۴ – ۳۴۵۲۵۵۵۵
سردرود: خانم کوکبی ۰۹۱۸۹۱۲۰۷۹۴ – ۳۶۷۲۳۲۶۹
شیرین‌سو: آقای طاقتی احسن ۰۹۱۸۳۱۴۱۹۸۹ – ۳۵۳۶۳۶۸۱
اسدآباد– فامنین– صالح‌آباد–قهاوند و جورقان (داخلی ۱۰۶ – ۱۱۰) ۳۸۲۶۴۴۳۳ – ۰۸۱

آگهی مزایده

شرکت سیمان هگمتان (سهامی عام)

شرکت سیمان هگمتان (سهامی عام) در نظر دارد حدود ۱۷۲۰ قلم قطعات و تجهیزات مازاد کارخانه را از طریق مزایده عمومی به فروش رساند. این اقلام در ۲۲ گروه شامل قطعات پنوماتیک و هیدرولیک ، انواع موتور، قطعات برقی، آهن آلات، قطعات یدکی ماشین آلات سنگین و سبک ،روغن وگریس، تسمه پولی، فن، قطعات ریخته گری و.... طبقه بندی شده و فقط در قالب این گروه بندی به فروش می رسند.
علاقمندان جهت دریافت اسناد و لیست کامل اقلام می توانند از تاریخ ۹۶/۰۱/۱۶ تا ۹۶/۰۱/۳۰ به آدرس سایت این شرکت www.HegmatanCement.com و یا یکی از آدرس های ذیل مراجعه نمایند.
متقاضیان به خرید هر تعداد از ۲۲ گروه قابل فروش می توانند در مزایده شرکت‌نمایند.
۱) دفتر تهران: خیابان فردوسی، خیابان کوشک (سروش الدین تقوی)، بن بست انوشیروانی، پلاک ۶ تلفن: ۶۶۷۱۶۵۸۵-۶۶۷۲۷۸۱۶
۲) دفتر همدان: خیابان سی متری شکریه، نرسیده به سازمان مدیریت و برنامه‌ریزی، شماره۲۲۷، تلفن ۲-۰۸۱۳۸۳۸۷۵۰۱
۳) کارخانه: شهرستان رزن، بخش قروه درجزین، روستای شاهنجرین، تلفن: ۲۰تا۷۳۱۶- ۰۸۱-۳۶۳۳

روابط عمومی شرکت سیمان هگمتان

آگهی مزایده

شرکت سیمان هگمتان (سهامی عام)

شرکت سیمان هگمتان در نظر دارد چهل هزار تن سنگ سیلیس مصرفی کارخانه را با عیار حداقل ۸۰درصد Sio2 و ابعاد کمتر از ۸۰ سانتی متر را به صورت تحویل در سیمان هگمتان (کرایه حمل به عهده فروشنده) از طریق مناقصه عمومی خریداری نماید.
علاقمندان می توانند به منظور دریافت اوراق شرایط مناقصه از تاریخ ۹۶/۱/۱۶ تا ۹۶/۱/۳۰ به سایت www. HegmatanCement.Com و یا یکی از آدرس های ذیل مراجعه و همچنین به منظور هماهنگی بازدید از معدن حداکثر تا تاریخ ۹۶/۱/۲۶ علاقمندی خود را به شرکت در مناقصه کتباً روی دورنگار (۰۸۱-۳۶۳۳۷۵۲۹) منعکس نمایند.
۱) دفتر تهران: خیابان فردوسی، خیابان کوشک، بن بست انوشیروانی، پلاک ۶ ، تلفن: ۶۶۷۳۴۸۹۳-۶۶۷۲۷۸۱۶
۲) دفتر همدان: خیابان سی متری شکریه، نرسیده به سازمان مدیریت و برنامه‌ریزی، شماره۲۲۷، تلفن ۲-۰۸۱۳۸۳۸۷۵۰۱
۳) کارخانه: شهرستان رزن، بخش قروه درجزین، روستای شاهنجرین، تلفن: ۲۰- ۰۸۱۳۶۳۳۷۳۱۶

روابط عمومی شرکت سیمان هگمتان

پیام تاریخ، تمدن و فرهنگ مادستان
The Message Of Madestan's History & Civilization & Culture
روزنامه همدان پیام
۲
چهارشنبه ● ۱۶ فروردین ماه ۱۳۹۶ ● شماره ۲۸۷۹
خبر
khabar@hamedanpayam.com

مدیرعامل شرکت آب منطقه ای استان همدان:

سد «اکباتان» اردیبهشت ماه سرریز می کند

مدیرعامل شـــرکت آب منطقه ای استان همدان از احتمال سرریز سد اکباتان همدان در اردیبهشـــت ماه خبـــر داد و گفت: با ادامه روند بارش و ذوب برف کوه‌ها، سد اکباتان اوایل اردیبهشت ماه سرریز خواهدکرد.
مرتضی عزالدین در گفتگو با مهر با بیان اینکه میزان ورودی آب به ســـد اکباتان همدان ۶۷۰۰ لیتر در ثانیه و خروجی آن برای مصرف شـــرب ۳۰۰ لیتر در ثانیه اســـت، گفـــت: در حال حاضر میزان ذخیره ســـد ۲۱ میلیون مترمکعب است.
وی از احتمال سرریز سد اکباتان همدان در اردیبهشت ماه خبر داد و گفت: با ادامه روند بارش و ذوب برف کوه‌ها، ســـد اکباتان اوایل اردیبهشت ماه سرریز خواهدکرد. عزالدین با بیان اینکه سد ۴۵ میلیون مترمکعبی کلان در شهرستان ملایر سرریز کرده اســـت، عنوان کرد: میزان ورودی آب به سد سرابی تویسرکان نیز یک هزار لیتر در ثانیه است و در حال حاضر ۸ میلیون متر مکعب ذخیره دارد.
مدیرعامل شـــرکت آب منطقه ای استان همدان با بیان اینکه از ابتدای سال آبی جاری تا کنون، ۳۲۰ میلی متر بارندگی در همدان ثبت شـــده اســـت، عنوان کرد: بارش باران در همدان نسبت به میانگین بلندمدت با ۲۷۱ میلی متر، ۱۸ درصد افزایش دارد اما نسبت به سال قبل ۴/۳ درصد کاهش نشان می دهد.

یادداشت روز

شبکه توزیع عامل موفقیت اقتصاد مقاومتی

» امیر بختیاریان

بخش خصوصی عامل مهم اقتصاد با هدف افزایش تولید و اشتغال در کشور است. در شرایطی که اعتبارات عمرانی دولت بسیار محدود و شکننده شده آنچه که می تواند موتور محرک اقتصاد مقاومتی باشد تقویت حضور مردم در عرصه تولید و خدمات اســـت. البته تردیدی نیســـت در شـــرایط کنونی فعالیت اقتصادی توسط بخش خصوصی بسیار دشوار است.
یکی از دلایل اصلی این موضوع نزاع سیاســـی پررنگی‌ســـت که در کشـــور حاکم شـــده و کانون‌های قدرت و ثـــروت را ترغیب نموده موقعیت سیاسی و اقتصادی خود را بدون توجه به منافع ملی تشدید و تمدید کنند. این نزاع بیش از هر چیز برنامه‌ریزی بلند مدت فعالان اقتصادی را با ابهام و اشـــکال مواجه کرده است چرا که آنها نمی‌دانند سیاست اقتصادی در ماه‌ها و ســـال‌های آینده قرار است به کدام سو برود. در اوضاع و احوال موجود چه در ســـطح خرد و چه در سطح کلان، تاکتیک جای راهبرد نشســـته و عملی شدن سند چشم‌انداز را سال به سال سخت‌تر کرده است. با این وجود نگاهی به صنایع موفق در کشور و استان نشـــان‌می‌دهد که می‌توان با شرایط سخت همراه شد و با شناسائی فرصت‌ها از آن‌ها امکانی برای رشد بنگاه اقتصادی را تجربه کرد.
نکته مهم در این ماجرا این اســـت که شبکه‌ای گسترده از واحدهای اقتصادی و اجتماعـــی بازیگران اقتصاد مقاومتی را شـــکل می‌دهد. شـــبکه‌ای متشـــکل از تولید، توزیع و مصرف. همراهی و همکاری متقابل اعضای این شبکه می‌تواند به موفقیت اهداف اقتصاد مقاومتی منجر شود.
یکی از اصول برآمـــده از اقتصاد مقاومتی توجه جدی به تولیدات داخلی‌ست. موضوعی که در شرایط کنونی مورد توجه قرار نگرفته و شبکه مصرف داخلی بیش از آن‌که به مصرف کالای تولید داخل توجه کند به خرید کالای خارجی اقبال نشان می‌دهد. البته مصرف کننـــده در زنجیره خریـــد در نقطه انتهایی قـــرار دارد و آن‌چه که می‌تواند واسط بین تولید تا مصرف باشد شبکه توزیع است. شبکه توزیع در کشـــور و به تبع آن در همـــدان کمترین توجه لازم را به تولیدات داخلی از خود نشـــان می‌دهد. امروز مصرف کننده نهایی مجبور است بســـیاری از کالاهای خارجی و به خصوص چینی را خرید و مصرف کند.
چاره‌ای هم ندارد چرا که عمده توزیع کنندگان چه در سطح عمده و چه خرده‌فروشی رغبت و تمایلی به عرضه کالای تولید داخل ندارند. صرف‌نظر از مواد غذایی تولیـــد داخل که به دلایل مختلف از جمله فســـادپذیری ســـهم قابل قبولی را در بازار مصرف دارد، بازار سایر محصولات در قبضه تولیدات خارجی‌ست. به همین دلیل راه حل اقبال به تولیدات داخلی را باید در ترغیب شـــبکه مصرف از طریق تشـــکیل کمپین‌هایی با موضوع خرید کالای داخلی و همین طور تاکید و تشـــویق توزیع‌کنندگان به عرضه محصولات داخلی پیگیری کرد.
در مجمـــوع اقتصاد مقاومتی زنجیره‌ای گســـترده شـــامل واحدهای مختلف اجتماعی و اقتصادی‌ست و در صورت هماهنگی و همراهی تمام اعضای شـــبکه می‌توان به موفقیت این وجه از اقتصاد در مسیر رشـــد تولید و اشتغال امیدوار بود. شبکه‌ای از تولید تا مصرف و البته با محوریت توزیع.

مدیرکل تعاون همدان مطرح کرد

افزایش ۱۴/۵ درصدی دستمزد کارگران همدانی در سال ۹۶

مدیـــرکل تعـــاون، کار و رفاه اجتماعی اســـتان همدان با اشـــاره بـــه افزایش ۱۴/۵ درصدی دســـتمزد کارگران در ســـال ۹۶، گفت: حداقل دســـتمزد کارگران در ســـال ۹۶ با افزایـــش ۱۴/۵ درصدی به ۹۳۰ هزار تومان رسید.
احمـــد توصیفیان اظهار داشـــت: حداقل دســـتمزد کارگـــران در روز ۳۰۹ هزارو۹۷۷ ریال اســـت که ایـــن میزان افزایـــش دســـتمزد کارگـــران از یکـــم فروردین‌ماه آغاز شـــده اســـت و تا ۲۹ اسفندماه سال ۹۶ ادامه دارد.
وی عنوان کـــرد: هرماه ۱۱۰ هـــزار تومان کمک‌هزینه‌ی اقلام مصرفی خانوار به‌عنوان مزایای رفاهی و انگیزه‌ای توسط کارفرمایان به کارگران پرداخت می‌شود.
توصیفیـــان در گفت‌وگـــو بـــا تســـنیم اظهار داشـــت: در ســـال‌های گذشته این کمک‌هزینه در قالـــب بن کالا به کارگران توســـط کارفرما اهداء می‌شد و کارگران با مراجعـــه به فروشـــگاه‌های کارگری و اتحادیـــه‌ی امکان اقـــلام مصرفی خانوار را تهیـــه می‌کردند که در چند ســـال اخیر ایـــن هزینه به‌صورت نقـــدی به کارگران پرداخت می‌شود. مدیرکل اداره تعاون، کار و رفاه اجتماعی اســـتان همدان در رابطه با هزینه‌ی حق مســـکن برای کارگران، اظهار داشت:هر ماه مبلغ ۴۰ هزار تومان به عنوان حق مسکن به کارگران پرداخت می‌شود.

رئیس شورای شهر همدان:

مدیران شهرداری وارد مباحث سیاسی نشوند

باتوجـــه بـــه در پیش بـــودن انتخابات شورای شهر، مدیران شهرداری همدان باید از طرح مباحث سیاســـی در مجموعه های تحت مدیریت خود خودداری کنند.
رئیس شورای شهر همدان در دیدار نوروزی مدیران شهری همدان گفت: در شرایطی که بسیاری از شـــهرداری های هم تراز همدان با مشـــکل نقدینگی مالی مواجه هســـتند، شهرداری همدان ســـال ۹۵ را بدون چالش و نگرانی سپری کرده است.
به گـــزارش مهر، رضا میرزایی با اشـــاره به شـــروع ســـال جدید خطاب به مدیران شهرداری تاکید کرد: با توجه به آغاز سال نـــو باید در خود تحول ایجـــاد کرده و با پیـــروی از منویات مقـــام معظم رهبری و نیز الگو قرار دادن شعار امسال به وظایف خود عمل کنیم.
رئیس شورای اسلامی شهر همدان با اشاره به انتخابات شـــوراهای اســـلامی شهر در روســـتا در ســـال ۹۶ افزود: باید تا آخرین روز فعالیت خود در شـــورا، با تمام توان به وظایف خود عمل کنیم.
میرزایی به ثبـــت نام کاندیداهای دور پنجم شورای اســـلامی شـــهر همدان اشاره کرد و یادآور شـــد: یکی از افتخارات شـــورای اســـلامی شهر همدان داشـــتن اعضای پاک و وظیفه شـــناس اســـت به گونه‌ای که طی چهار دوره از عمر شورا هیچ یک از اعضای شورای شـــهر همدان مورد فساد اقتصادی، رانت و غیره نداشته است.
وی با تاکید بر انجام وظیفه پرسنل و مدیران شهرداری در خدمت رسانی به مردم، گفت: با توجه به حساســـیت برگزاری انتخابات مدیـــران شـــهرداری در بالاتریـــن تیررس انتقـــادات قرار دارند و باید در شـــهرداری همدان تا زمان انتخابات مباحث سیاســـی، بازیهای سیاســـی و انتخاباتی مطرح نشود چرا که این مباحث زحمات مجموعه را زیر سئوال می برد.
سخنگوی شورای شـــهر همدان نیز اظهار داشت: اقداماتی که در شورا صورت گرفته براســـاس خرد جمعی و همـــکاری تمامی اعضا بوده است.
کامران گردان اضافه کرد: کمیسیون خدمات شـــهری، حمل و نقـــل و ترافیک و محیط زیست شـــورا با همراهی و همدلی اعضای کمیســـیون و همراهـــی و تـــلاش مدیران شهرداری عملکرد قابل دفاعی برای ارائه به شهروندان دارد.
افزایش بهـــره وری ســـرلوحه کار مدیران شهری باشد
رئیس شورای اسلامی استان و عضو شورای شهر همدان نیز در این جلسه افزود: اطلاع رســـانی به موقع مقوله مهمی است که باید صورت پذیرد تا شـــهروندان از عملکرد و اقدامات مدیریت شـــهری به هنگام آگاهی یابند.
علی رضایی با تاکید بر اینکه با آغاز ســـال جدید، افزایش بهره وری باید سرلوحه کار مدیران شهری باشد، اضافه کرد: با توجه به احداث و نصب المانهای نوروزی در سطح شـــهر و از آنجایی که تعـــداد زیادی از آنها المانهای ماندگاری هستند لذا باید این المانها با فرهنگ و هویت و تاریخ ایران و اســـلام همسو باشد.
شـــهردار همدان نیز گفت: عملکرد خوب مدیریت شهری در سال ۹۵ با کمترین درآمد بهترین خدمات دهی به شهروندان صورت گرفت علیرغم محدودیـــت منابع مالی که وجود داشت.
سید مصطفی رسولی با بیان اینکه تعداد ۵۰۰ قطعه المان شهری در سطح شهر نصب شد اضافه کـــرد: ۷۰ درصد این المانها دائمی و ماندگار هستند.
وی یادآور شد: در ستاد تسهیلات نوروزی شهرداری سعی داشـــت تا شهری زیبا و با نشـــاط را ایجاد کند که در این راستا پرسنل و مدیران ســـتاد شباه روز فعال بوده و حتی مرخصی نوروزی نرفتند.
رسولی در ادامه عملکرد شورای دور چهارم را مثبت ارزیابی کرد و افزود: ارائه عملکرد شـــورا و شـــهرداری را نباید بـــه تبلیغات انتخاباتی ربط داد و اطلاع رســـانی باید به موقع صورت پذیرد.

بازدید خجسته از هیأت عالی نظارت بر انتخابات شوراهای شهر و روستا

باید تلاش کرد حق کسی ضایع نشود

نماینده مردم همدان، فامنین و قهاوند در مجلس شـــورای اســـلامی ظهر دیروز در جمـــع اعضاء هیأت عالـــی نظارت بر انتخابات شوراهای شهرو روستای استان همدان اظهار کرد: در انتخابات باید تلاش کرد حق کســـی ضایع نشودو همه چیز بر مدار قانون باشـــد. امیرخجسته با تاکید بر اینکـــه نباید از قانون عدول کـــرد افزود: با توجه به اینکه افراد توانمندی در هیات عالی نظارت بر انتخابات حضور دارند بایســـتی نهایت دقت را داشـــته باشـــند تا داوطلبی تحت فشار قرار نگیرد و حقش پایمال نشود وهمچنین اعضای این هیات یک انتخابات سالم و بدون شک و شبهه ای برگزار نمایند.
وی تصریح کرد: کارها بر اســـاس تفاهم انجام پذیرد شـــرعاً و عرفـــاً، موظفید در تعیین این افراد شـــاخص‌های جناحی را کنار بگذاریـــم و نباید به این نگاه کرد که وابســـته به کدام طرف هستند و کارها بر اســـاس تفاهم انجام و اختلافات ســـلیقه کنار گذاشته شود.
خجســـته با بیان اینکـــه قانـــون انتخابات شوراهای شـــهر و روستا مشخص کرده که چه ارگانی ناظر برانتخابات باشـــد، افزود: براســـاس قانون باید راه را برای نفوذ افراد خـــارج از انقـــلاب و منحرفین بـــه درون شوراهای شهر و روستا بسته شود.
این نماینده مجلس افزود: در این انتخابات بایستی افرادی اثرگذار،صالح و متخصص در پارلمان شهری ورود پیدا کنند تا بتوانند در تحول شـــهری و خدمات شهری اثرگذاری مطلوب را داشته و در سطح شهر بدرخشند
رئیس اسبق کمیسیون شوراها و امور داخلی کشـــور در مجلس نهم در پایان گفت: باید از هر امکانـــی برای دعوت مـــردم به پای صندوقهای رای بهره بگیریم. حضور هر فرد در پای صنـــدوق آرا، نوعی دفاع نرم و دفع تهاجمات دشمنانی است که سعی می کنند مشروعیت و پیوند نظام با مردم را مخدوش کنند.

تدوین طرح جامع توسعه دانشگاه صنعتی همدان

رئیس دانشگاه صنعتی همدان از تدوین و اجرایی کردن طرح جامع توسعه دانشگاه صنعتی همدان در راستای تحقق نقشه جامع علمی کشور خبر داد. محمود نیلی گفت: ترسیم چشم‌انداز دانشگاه صنعتی همدان قرار گرفتن در جمع ۱۰ دانشگاه برتر کشور است.
وی در جمع خبرنگاران با بیان اینکه مقام معظم رهبری همواره بر لزوم بهره‌برداری بهینه از مجموعه منابع کشور برای حرکتی منظم و پیوسته از وضعیت موجود به جایگاه علمی آرمانی، در قالب نقشه جامع علمی کشـــور تأکید کرده‌اند، گفت: در همین راستا دانشگاه صنعتی همدان نســـبت به تدوین سند راهبردی خود اقدام کرده است. نیلی ادامه داد: دانشگاه صنعتی همدان باید ظرفیت‌ها و پتانسیل‌های خود را به سمت تحقق اهداف، راهبردها و اولویت‌های نقشه جامع علمی سوق داده تا با توکل بر اراده لایزال الهی، وضعیت مطلوب علم و فناوری در افق ۱۴۰۴ محقق شود.
به گزارش مهر، وی با اشاره با اینکه دانشگاه صنعتی همدان علارغم ســـابقه کوتاه خود تاکنون شاهد رشد بسیار خوبی در عرصه‌های علمی و پژوهشی بوده است، گفت: با تلاش همکاران و اساتید در رقابت با دانشـــگاه های تراز اول کشور موفق عمل کرده ایم و در بسیاری از حوزه ها هم راستا با دانشگاه های صاحب نام کشور در حال حرکت و رقابت هستیم.
نیلی عنـــوان کرد: با اســـتفاده از پژوهش های کاربـــردی، ارتقاء تحصیلات تکمیلی، بکارگیری سیســـتم های جدیـــد در حوزه آموزش و حذف سیســـتم های ســـنتی می توان شاهد پیشرفت چشمگیر دانشـــگاه در ســـال جدید بود. وی در ادامه بر اهمیت دانشگاه سبز تاکید کرد و گفت: پرداختن به محیط زیست و دانشگاه ســـبز یک ضرورت اجتناب ناپذیر است و کارکنان و اساتید باید در راستای تحقق دانشگاه سبز اهتمام جدی داشته باشند و زمانی یک دانشگاه تبدیل به یک دانشگاه سبز می شود که صرفه جویی در نور طبیعی، استفاده صحیح از کاغذ، سبز بودن فضای خارجی دانشگاه، مدیریت پســـماند ها و پساب ها، انرژی های نو، انرژی های تجدیدپذیر در دستور کار همه افراد قرار گیرد.

تردد حدود ۸میلیون خودرو از محورهای همدان

تـــردد۷ میلیون و ۹۳۸ هـــزار خودرو از محورهای استان توســـط ۶۶ دستگاه تردد شـــمار فعال در محورهای برون شهری به ثبت رسیده است.
کارشـــناس مرکز مدیریت راه‌های اســـتان همدان گفت: از ۲۵ اســـفندماه ۹۵ تا پایان روز ســـیزدهم فروردین ماه امسال تردد ۷ میلیـــون و ۹۳۸ هزار خـــودرو از جاده‌های همدان توسط دستگاه‌های تردد شمار فعال به ثبت رسیده است.
بابک گردان در گفت‌وگو با تســـنیم اظهار داشت: میزان تردد از جاده‌های این استان از ابتدای طرح نوروزی تاکنون نسبت به مدت مشابه سال گذشته میزان ترددها ۲۵ درصد افزایش داشته است.
وی افـــزود: پرترددترین محورهای همدان، همدان تا صالح آباد و بالعکس بوده که روز ۱۳ فروردین مـــاه تردد ۱۳ هزار خودرو در این محور به ثبت رسیده است.
گردان با اشـــاره به اینکه سهم تردد وسایل نقلیه سنگین از ابتدای طرح نوروزی به طور متوســـط حدود ۷ درصد بوده است گفت: این در حالی اســـت که در روزهای عادی حدود ۱۸ درصد ســـهم ترددها را وســـایل نقلیه سنگین دارند.

اهدای ۹۸۷ واحد خون در نوروز ۹۶ در همدان

مدیـــرکل انتقال خون اســـتان همدان با اشـــاره به اهدای ۹۸۷ واحد خون در استان همدان در نـــوروز ۹۶ گفـــت: ۶۳۰ نفر از اهداکننـــدگان نوروزی، اهداکننده مســـتمر خون بودند. افشین محمدی در گفت‌وگو با ایسنا، اظهار کرد: سال گذشته ۵۲ هزار و ۱۲۳ نفر برای اهدای خـــون مراجعه کردند که در مقایسه با مراجعه ۵۰ هزار و ۴۲۳ نفر در سال ۹۴، ۱۰ درصد افزایش مراجعه‌کننده داشته‌ایم.
وی بـــا بیان اینکه در ســـال ۹۵ از ۵۲ هزار و ۱۲۳ نفر مراجعه‌کننـــده، ۳۵ هزار و ۴۴۵ واحد خون گرفته شده است، افزود: با توجه به اینکه در ســـال ۹۵ نسبت به اهداکنندگان بار اول خون حساســـیت ایجاد شد بنابراین میزان اهدای خون در سال ۹۵ نسبت به سال ۹۴ کاهش یافت. محمدی خاطرنشان کرد: در ســـال ۹۴ از مجموع ۵۰ هزار و ۴۲۳ نفر مراجعه‌کننده اهدای خون، ۴۰ هزار و ۲۲۵ واحد خون‌گیری انجام گرفته است.
وی ادامه داد: با توجـــه به اینکه ۹۰ درصد آلودگی فرآورده‌های خونی در اهداکنندگان مرتبـــه اول اســـت، بـــر این اســـاس این اهداکنندگان باید با شـــرایط ویژه، خونشان را اهدا کنند بنابرایـــن اهداکنندگان بار اول باید در ابتدا نمونه خونی داده و سه ماه بعد در صورت تشخیص سلامت خون، اهدای خون داشته باشند.

شنیده‌ها

shenide@hamedanpayam.com

۱- حضور اســـحاق جهانگیری به عنوان کاندیدای پوششـــی اصلاح طلبان در انتخابات جدی شده است. گویا نام پزشکیان و ناطق نوری هم در این بحث مطرح اســـت. گفتنی اســـت اصلاح طلبان حســـن روحانی را به عنوان کاندیدای اصلی خود معرفی کرده اند.
۲- رئیس جمهور ســـابق نشســـت خبری برگزار می کند. گویا این نشست در ادامه فعالیتهای انتخاباتی احمدی نژاد در حمایت از حمید بقایی خواهد بود. گفتنی اســـت برخی بر ایـــن باورند که در نهایت، احمدی نژاد خود در انتخابات ثبت نام خواهد کرد.
۳-یارانه و میزان آن باز هم به بازی انتخاباتی تبدیل شـــده است. گویا شهردار تهران از امکان ۳ برابر شدن رقم یارانه نقدی سخن گفته است. گفتنی است این سخن با تحلیلهای متفاوتی روبرو شده است.
۴- کلاس از برنامه اســـکان نوروزی ســـال۹۷ حذف می شود. گویا اعتراض ها به امکانات کم کلاس ها و رعایت نشـــدن شأن مسافران اسکان یافته، بخصوص فرهنگیان دلیل این تصمیم است. گفتنی است استفاده از امکانات دانشـــگاه آزاد به عنوان جایگزین کلاس ها برای اسکان مسافران پیشنهاد شده است.
۵- عوارضی اول آزاد راه همدان- ســـاوه، عامل ترافیک دیروز در این محل بوده است. گویا این عوارضی از هیچ راهکاری برای ایجاد نشدن ترافیک به دلیل امکان از دســـت دادن درآمد ، اســـتفاده نکرده است. گفتنی اســـت آزاد راه همدان- ساوه از آزاد راههای گران کشور است که نرخ عوارضی آن با خدمات آزاد راه متناسب نیست.

خبـــرویژه

دلالان سیاسی فعال شده اند!!!

همزمان با داغ شـــدن تنور انتخابات، بخصوص انتخابات شـــوراها گروهی دلال سیاسی در پوشـــش فعال سیاسی، ذینفوذ، معتمد، بزرگ محله، بزرگ گروه و... فعال شده اند.
کار این افراد جذب داوطلبان و سرکیســـه کردن آنها در قبال وعده رای گروه یا محله یا منطقه ای است.
برخی از این افراد هیچ ابایی از فعالیت علنی هم ندارند.
به نظر می رســـد قانون انتخابات درباره دلالان سیاسی و نحوه برخورد با آنها سکوت کرده است.

خبـــر

اتصالی کابل های برق در ساختمان ۱۱۰ میدان جهاد شهر همدان

کابل های برق ساختمان ۱۱۰ میدان جهاد شهر همدان عصر روز گذشـــته اتصالی کرد و باعث قطعی برق این ســـاختمان ۲۴ واحدی شـــد بطوریکه ساکنان این ساختمان سی و هفت ساله از ساعاتی در خاموشی به سر بردند .
به دنبال انعکاس خبر قطعی برق ناگهانی ساختمان ۱۱۰ شهر همدان، مدیر امور برق شهرستان همدان ۱ در گفتگو با همدان پیام عنوان کرد : پس از حادثه اخیر اکیپ های خدمات رسان و فنی در محل حاضر شدند و پس از بررسی و رفع ۷۰ درصد مشکل برق مشترکین اطراف ساختمان وصل شد.
ذبیـــح الله فاضل با بیان اینکه کابل زیر زمینـــی این مجتمع با حادثه روبرو شده است تاکید کرد: تابستان سال ۹۵ کابل های این ساختمان مسکونی به صورت ۱۰۰ در ۱۰۰ تعویض شده است .
وی اظهار امیدواری کرد با اهتمام و تلاش کارشناسان مستقر در محل هرچه سریعتر مشکل قطعی برق این ساختمان رفع شود .

▪ تقدیر مردم از مسئولان شهری

بـــه دنبال انعکاس خبر قطعی بـــرق ناگهانی مجتمع ۲۴ واحدی ۱۱۰ شـــهر همدان و پیگیری مدیرعامل شرکت توزیع برق استان همدان ساکنین این واحد مسکونی شـــاهد حضور مدیر امور برق شهرستان همدان ۱ در محل شدند .
این حضور و تاکید موجب شد دلیل حادثه بررسی و با تصمیم گیری فوری با استفاده از کابل هوایی اهالی این ساختمان شاهد وصل دوباره برق باشند .به دنبال این پیگیری و جدیت در رفع نواقص تماس های مکرری نیز از ســـوی ســـاکنین برای قدردانی از مسئولان با روزنامه همدان پیام صورت گرفت.

سامانه بارشی از همدان خارج می‌شود

مســـئول مرکز پیش‌بینی هوای اســـتان همدان از خروج ســـامانه بارشـــی از ظهر امروز سه‌شنبه خبر داد و افزود: با خروج موج بارشی شاهد کاهش محسوس دما در سطح استان بین چهار تا هشت درجه سانتیگراد وجود دارد.
نادر پیرتاج همدانی در گفت‌وگو با تســـنیم اظهار داشـــت: در حال حاضر آسمان اســـتان نیمه ابری همراه با گاهی وزش باد است که از بعدازظهر امروز با افزایش ابر در برخی ساعات بارش باران و برف با احتمال رعد و برق و تگرگ پیش‌بینی می‌شود.
مسئول مرکز پیش‌بینی هوای اســـتان همدان تصریح کرد: با توجه به کاهش محســـوس دما و احتمال رسیدن دمای هوا به زیر صفر درجه سانتیگراد سرمازدگی باغات و وارد آمدن خسارت به جوانه و گل‌های درختان میوه دور از انتظار نیست.

پیام تاریخ، تمدن و فرهنگ مادستان
The Message Of Madestan's History & Civilization & Culture
روزنامه همدان پیام
۳
چهارشنبه ● ۱۶ فروردین ماه ۱۳۹۶ ● شماره ۲۸۷۹
مادستان
madestan@hamedanpayam.com

رتبه اول ملایر در تولید زعفران و گل‌محمدی

مدیر جهادکشاورزی شهرستان ملایر با اشاره به اینکه این شهرستان، در زمینه کشت زعفران و گل‌محمدی رتبه اول استان همدان را داراست، گفت: در محیط گلخانه به علت داشتن پوشش مناسب، استفاده بسیار کم از سموم کشاورزی و کنترل آفات و بیماری‌ها همواره محصولی با کیفیت برداشت می‌شود.

غلامحسین تقوی در گفت‌وگو با ایسنا، تصریح کرد: تولید گیاهان دارویی به علت ارزآوری بیشتر و کم‌آب‌بر بودن همواره مورد حمایت ما بوده و طی سال‌های اخیر بسیاری از اراضی زیرکشت محصولات کم‌آب‌بری چون زعفران و گل‌محمدی رفته است.

وی اظهار کرد: ۶۲ هکتار از اراضی شهرستان تحت کشت گل‌محمدی بوده و سالانه ۱۸۹۰ کیلوگرم گلبرگ خشک تولید می‌شود همچنین ۳۶ هکتار از اراضی ملایر زیرکشت زعفران است و سالانه ۸۰ کیلوگرم تولید زعفران داریم. تقوی به با بیان اینکه ۵۷/۱ هکتار از اراضی ملایر تحت کشت گیاهان دارویی است، خاطرنشان کرد: تولید سالانه شهرستان در این زمینه ۱۲۸ تن است.

وی ادامه داد: با توجه به بحران آب یکی از سیاست‌های سازمان جهادکشاورزی در سال‌های اخیر تشویق کشاورزان به سمت کشت محصولات کم‌آب‌بر بوده است تا ضمن کمک به اقتصاد کشور، سبب رونق صادرات نیز شود.

مدیر جهادکشاورزی شهرستان ملایر با اشاره به اینکه این گیاهان شامل خاکشیر، شنبلیله، مرزن جوش، گل‌گاوزبان، زیره، خارمریم، کدو، کنگرفرنگی، بابونه و گیشنیز است، عنوان کرد: با توجه به ظرفیت‌های خوب شهرستان ملایر و مستعد بودن آن برای کشت این نوع گیاهان، تعدادی از این گیاهان به صورت گلخانه‌ای و تعدادی هم در اراضی باز، کشت می‌شوند.

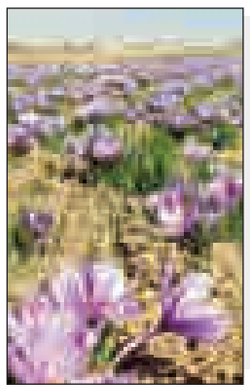

سالی که نکوست از بهارش پیداست

خبرهای خوب از آب و باغ در استان

» مهدی ناصرنژاد

بارندگی‌های نسبتاً خوب زمستان گذشته و روزهای آغازین سال نو حکایت از شرایطی ایده‌آل برای طبیعت زیبای اقلیم استان همدان در فصل‌های پیش رو دارد.

بارش برف‌های به‌هنگام و باران‌های آبادگر در مناطق سردسیر و گرمسیر استان همدان در سال آبی جاری بیشتر از هر اهل دل و دوستدار طبیعت، موجب خوشحالی باغداران و کشاورزان زحمتکش شده است و این خوشحالی دلگرم‌کننده به خوبی در رفتار و فحوای کلام باغداران و کشاورزان که با آنان ملاقات داشته‌ایم، مشهود است.

یکی دیگر از سخاوتمندی‌های دلنشین و شعف‌انگیز طبیعت در زمستان گذشته و روزهای بهارانه امسال، گردش موافق برودت و رطوبت هوا در ماه‌های اخیر می‌باشد که باعث هوشمندی و شکوفایی به موقع باغ و راغ و صحرا و دمن در چنین ایام است؛ چراکه حداقل در ۳ سال گذشته گرمای نسبی هوا در ماه‌های زمستانی موجب شکوفایی زودهنگام درختان میوه در اقلیم استان همدان گشته و متعاقب آن با یک سرمای غیرمنتظره اوایل بهار دچار سرمازدگی و زوال شده بود، باغداران همدانی خسارت‌های مالی سنگینی را به اصطلاح از سیاه بهار سال‌های گذشته متحمل شده‌اند و این امید را دارند که امسال با روی خوشی که طبیعت تا این برهه از سال و بهار تازه به آنان نشان داده، جبران مافات کنند.

در همین حال کارشناسان باغداری در استان ضمن اظهار خشنودی از شرایط جوی به تناسب اقلیم و فعالیت‌های پیش رو، سال خوبی را از لحاظ تولید محصولات باغی پیش‌بینی می‌کنند.

مدیر امور باغبانی سازمان جهادکشاورزی استان همدان در این خصوص به خبرنگار همدان‌پیام گفت: اسفندماه گذشته از لحاظ سرمای زمستانه و ثبات آن، شرایط مناسبی بر طبیعت استان حاکم بود و اجازه داد تا گیاه و درخت خواب زمستانی خود را کامل کند.

حجت‌ا... شهبازی افزود: سرمای نسبی روزهای آغازین سال نو نیز هیچ تهدیدی برای باغداران و فعالیت‌های باغداری نیست و خوشبختانه هیچ مشکل جدی بروز نکرده است.

وی در همین حال به باغدارانی که در شرف احداث باغ جدید هستند، توصیه کرد شرایط آب‌وهوایی در این ایام از سال نیز مناسب درختکاری است ولی کن باغداران باید توجه کنند که نهال‌های مورد نظر خود برای کاشت را از تولیدی‌های مجاز و مراکز تحقیقاتی تهیه کنند تا دچار صدمه و خسارت نگردند.

شهبازی همچنین با توجه به این نکته که معمولاً تا حدود ششم اردیبهشت‌ماه امکان سرمای غیرمنتظره در اقلیم همدان وجود دارد، اظهار کرد: در هر حال با توجه به شرایط متفاوت امسال نسبت به سال‌های قبل و دیر باز شدن شکوفه‌ها در نقاط باغداری استان، امید می‌رود سال خوبی را از لحاظ تولید محصولات باغی در پیش داشته باشیم.

پرویز ملک‌زاده، باغدار و محقق توانای گل و گیاه و میوه همدانی نیز در این‌باره به خبرنگار ما گفت: بهار خوب و بارندگی‌های ایده‌آل هفته‌های اخیر نوید سال نیکویی را به باغداران و کشاورزان استان می‌دهد.

ملک‌زاده که در سال‌های قبل نیز برغم سرمای زیانبار روزهای بهاری توانسته است باغ ۲ هکتاری و انواع درختان میوه خود رابا استفاده از روش‌های ارگانیک از گزند سرما و یخبندان حفظ نماید با شور و شعف خاصی گفت: طبیعت و باغ و صحرای همدان در سرمای مفید و بارندگی‌های امیدبخش امسال نفس راحتی کشیده و در روزهای بهاری آماده شکفتن و بارور شدن است.

وی با توجه به تجربه و مطالعات ارزشمند خود در امور باغداری و تولید محصولات باغی تأکید کرد با توجه به شکوفایی بهنگام درختان و جوانه‌های بهاری، امکان سرمازدگی کمتری در روزهای آینده برای باغ‌های استان وجود دارد.

وی در عین حال به باغداران عزیز استان توصیه کرد در مواقع سرمای غیرمنتظره می‌توان با برافروختن آتش دودزا در سطح باغ‌ها از سرمازدگی درختان جلوگیری کرد.

به گفته مدیرعامل شرکت آب منطقه‌ای همدان از آغاز سال آبی جاری (مهرماه ۱۳۹۵) تا تاریخ ۱۵ فروردین‌ماه جاری به طور میانگین افزون بر ۳۲۰ میلیمتر در استان همدان بارندگی داشته‌ایم که بیشترین آن ۵۹۲ میلیمتر در شهرستان نهاوند و کمترین آن نیز با ۲۱۲ میلیمتر در مناطق رزن و نهاوند بوده است.

میزان بارندگی امسال در مقایسه با سال گذشته تنها ۴ میلیمتر کاهش نشان می‌دهد.

از سوی دیگر وزارت نیرو میانگین بارندگی‌های کشور را ۵ میلیمتر بیشتر از سال گذشته اعلام کرده است که در ۴۸ سال گذشته بی‌سابقه می‌باشد.

امام جمعه رزن در دیدار با پرسنل فرمانداری:

مسئولان عقب ماندگی‌ها را جبران کنند

امام جمعه رزن در دیدار پرسنل فرمانداری این شهرستان با بیان اینکه از زمان شکل گیری نظام مقدس جمهوری اسلامی ایران ودر چند سال آخر خدمات خوبی در زمینه عمران آبادنی شهرستان رزن انجام شده است گفت: اما علی رغم اقدامات صورت گرفته شهرستان رزن در بعضی از شاخص نسبت به استان وکشور عقب تر است که این عقب افتادگی باید جبران شود.

حجت الاسلام مولازاده با اشاره به نامگذاری سال جاری به نام اقتصاد مقاومتی، تولید واشتغال افزود:در تحقق این شعار دو گروه دخیل هستند اول مسئولین در هر پست ومقام و دوم مردم.

وی ادامه داد: یک دست صدا ندارد و اگر مردم ومسئولین درکنار هم باشند این مهم تحقق خواهد یافت.

مولازاده افزود: در بحث اقتصاد،کشورمان چندین سال است که با مشکلاتی مواجه است که این مشکلات مربوط به چند سال اخیر نیست وحل شدن آن نیز به زمان نیاز خواهد داشت.

وی گفت: دولت در چند سال اخیر تلاش های زیادی برای حل مشکل اقتصاد انجام داده و توانسته تا حدی روند رو به شتاب مشکلات اقتصادی را کنترل نماید.

مولازاده یکی از راهای تحقق شعار امسال را کوتاه کردن فرایند بروکراسی اداری دانست وگفت:اگر ادارات بتوانند روند پرداخت مجوز را از چند ماه به کمتر از یک ماه برسانند باعث جذب ودلگرمی سرمایه گذارن خواهند شد.

امام جمعه رزن اظهارکرد: برای حل مسئله اشتغال و تحقق شعار امسال در سالجاری با یک فعالیت مضاعف وبرنامه ریزی ها اساسی می توان در بحث تولید گامهای موثری برداشت.

مولازاده با اشاره به در پیش بودن انتخابات ریاست جمهوری و شوراهای اسلامی شهر و روستا گفت: برگزاری انتخابات مسئله بسیار مهمی در راستای دمکراسی کشورمان است ودر این راستا انتخابات ریاست جمهوری و شوراهای شهر و روستا به یک اندازه اهمت دارد.

وی ادامه داد: اگر در انتخابات یک فرد قوی وبا دانش در انتخابات پیروز شود باعث عمران وآبادانی شهر،روستا وکشور خواهد شد.

مولازاده اظهارداشت: شوراها در واقع تریبون مردم هستند ومشکلات مردم را به مسئولین انتقال می دهند.

وی با بیان اینکه اولین چیزی که در بحث انتخابات مطرح است حضور حداکثری مردم پای صندوق های رای است گفت: هرچقدر این حضور مردم پر رنگ باشد باعث اقتدار نظام و نا امیدی دشمنان خواهد شد.

وی در خاتمه گفت: ادارات سال جدید را با برنامه ریزی شروع کنند وبه جای پیش بینی چندین برنامه مختلف چند برنامه را در دستور کارخود قرار دهند و این برنامه ها را به طور کامل انجام دهند.

تولید ۵۳۷۰ تن انواع ماهی خوراکی در همدان

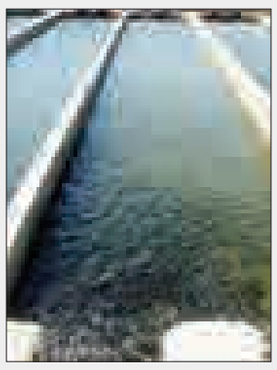

مدیر شیلات سازمان جهادکشاورزی استان همدان از تولید ۵۳۷۰ تن انواع ماهی خوراکی در استان خبر داد و گفت: در سال گذشته ۵۳۷۰ تن ماهی خوراکی در استان تولید شد که نسبت به آمار پیش‌بینی شده ۷۰ تن افزایش داشته است.

علی دولو در گفت‌وگو با ایسنا،با اشاره به وجود ۷۶۲ واحد فعال پرورش ماهی در استان اظهار کرد: در سال گذشته پروانه تأسیس ۷ واحد پرورش ماهی صادر شد و ۷ واحد نیز با ایجاد اشتغال‌زایی برای ۱۵ نفر به بهره‌برداری رسید.

وی با اشاره به اینکه سرانه مصرف ماهی استان همدان در سال گذشته به ۷٫۵ کیلوگرم رسیده است، افزود: همچنین در سال گذشته ۵۶ مجوز مشاغل‌خانگی در بخش شیلات با ایجاد اشتغال برای ۵۶ نفر صادر شده است.

دولو با تأکید بر اینکه ۳۲ هزار میلیون تومان تسهیلات از محل صندوق توسعه ملی به تولیدکنندگان شیلات پرداخت شده است، تصریح کرد: ۷۵۰۰ میلیون ریال تسهیلات از محل رونق تولید برای ۳ واحد تولیدی پرداخت شده است.

وی از معرفی ۱۸ طرح به بانک کارآفرینی امید با مبلغی معادل ۱۰ میلیارد ریال خبر داد و عنوان کرد: یک واحد با مبلغ ۳۹۵ میلیون ریال برای اخذ تسهیلات به بانک سینا معرفی شده است.

مدیر شیلات استان همدان با اشاره به تولید ۳ میلیون و ۹۸۰ هزار قطعه ماهی زینتی در ۴۶ واحد پرورش ماهی، اظهار کرد: در سال گذشته ۲۰ میلیون و ۴۰۰ هزار قطعه بچه ماهی قزل‌آلا در استان همدان تولید شده است.

وی به رهاسازی ۷ میلیون و ۵۰۰ هزار قطعه بچه ماهی در واحدهای تولیدی اشاره و بیان کرد: بخش شیلات استان همدان در سال گذشته برای ۹۵۴ نفر اشتغال مستقیم و ۱۹۰۸ نفر اشتغال فصلی ایجاد کرده است.

دولو خاطرنشان کرد: در سال گذشته ۲۵۰ هزار قطعه بچه ماهی ترویجی قزل‌آلا در ۲۰ استخر با اعتباری معادل ۱۰۰ میلیون ریال با پیش‌بینی افزایش تولید ۱۲۵ تن توزیع شده است.

وی اظهار کرد: همچنین در سال گذشته ۴۰ هزار بچه ماهی کپور در ۱۰۰ استخر جدید با اعتباری معادل ۳۵۰ میلیون ریال توزیع شده است.

کوتاه از شهرستان

توزیع ۷۲ تن میوه طی ایام نوروز در شهرستان رزن

رئیس شبکه تعاون روستایی رزن از توزیع ۷۲ تن سیب و پرتقال با نرخ دولتی طی ایام نوروز در شهرستان رزن خبر داد.

نعمت ا... کریمی از توزیع ۷۲ تن میوه با نرخ دولتی در شهرستان رزن خبر داد و گفت: در راستای تنظیم بازار شب عید در شهرستان رزن ۷۲ تن میوه عرضه شد.

وی عنوان کرد: این میزان نسبت به سال گذشته افزایش ۲ برابری داشته است.

رئیس شبکه تعاون روستایی رزن در گفتگو با مهر اظهار داشت: برای عرضه میوه شب عید ۴ مرکز فروش در دمق، رزن، قروه درجزین و شاهنجرین در نظر گرفته شده بود.

وی با بیان اینکه تا به امروز ۲۰ تن سیب و ۵۲ تن پرتقال در مراکز توزیع میوه شب عید توزیع شده است، عنوان کرد: توزیع میوه شب عید از ۲۵ اسفندماه گذشته آغاز شده و تا ۲۰ فروردین ماه ادامه دارد.

کریمی ادامه داد: پرتقال ایرانی با قیمت ۴۳۰۰ تومان به ازای هرکیلو، پرتقال خارجی با قیمت ۳۷۵۰ تومان به ازای هرکیلو و همچنین سیب با قیمت ۴۳۰۰ تومان در هر کیلو در مراکز توزیع میوه شب عید ارائه می شود.

کشف ۱۰۰میلیون ریال کالای قاچاق درتویسرکان

فرمانده انتظامی تویسرکان از کشف انواع کالای قاچاق به ارزش بیش از ۱۰۰ میلیون ریال از یک دستگاه خودرو هیوندا در این شهرستان خبر داد.

محمدمعصومی گفت: مأموران دایره مبارزه با قاچاق کالا و ارز در راستای اجرای طرح مبارزه با قاچاق با رصد اطلاعاتی متوجه حمل غیر مجاز انواع کالاهای غیر مجاز با یک دستگاه خودرو هیوندای شاسی بلند شدند.

وی افزود: مأمورین دایر مبارزه با قاچاق، کالا و ارز پلیس آگاهی پس از رصد اطلاعاتی در اقدامی غافلگیرانه شخص قاچاقچی را در حین خالی کردن بار قاچاق از خودرو در یکی از محله‌های تویسرکان دستگیر کردند.

معصومی اظهار داشت: ۲۵ دستگاه باطری خودرو، ۳۶۰ بطری نوشیدنی نیروزا و ۴۸۰ قوطی دلستر و دو عدد بی‌سیم دستی در بازرسی به عمل آمده از این خودرو کشف شد.

وی بیان داشت: ارزش کالاهای مکشوفه در این خودرو بیش از ۱۰۰ میلیون ریال برآورد شده است همچنین در این راستا خودروی مذکور توقیف و متهم نیز دستگیر شد که پس از تشکیل پرونده برای سیر مراحل قانونی به مراجع ذی‌صلاح معرفی شد.

پیکر شهید محسن طهماسبی امروز تشیع می شود

تشیع پیکر شهید محسن طهماسبی امروز چهارشنبه از ساعت ۹ الی ۱۱ صبح در تویسرکان با حضور مردم و مسولان و خانواده های شهدا انجام می شود. بر همین اساس محدودیت ترافیکی از خیابان انقلاب سه راهی شهرداری به سمت میدان امام خیابان شهدا از چهار راه حافظ به سمت میدان امام خیابان شریعتی از سه راهی شهید دستغیب به سمت میدان امام و خیابان باهنر از میدان امام تا شهید هرمزی همچنین ورودی میدان فرشید مسدود است.

اشتغال مشکل اساسی کشور

نماینده مردم نهاوند در مجلس شورای اسلامی با بیان اینکه مشکل تولید و اشتغال در کشور جدی است، گفت: مسوولان با همه وجود باید فرمایشات مقام معظم رهبری را سرلوحه امور قرار دهند.

حسن بهرام‌نیا در گفت‌وگو با فارس، ضمن تأکید بر اینکه همه مسوولان باید با نصب‌العین قرار دادن منویات مقام معظم رهبری در تحقق شعار سال ۹۶ اظهار کرد: مسوولان با همه وجود باید فرمایشات مقام معظم رهبری را سرلوحه امور قرار دهند که مهمترین مشکل کشور تولید و اشتغال است.

وی با بیان اینکه مهمترین اولویت کشور ما تولید و اشتغال است، تصریح کرد: اگر قوه مجریه همه ظرفیت‌ها و توان خود را به حرکت درآورده و از این مهم به خوبی استفاده کنند، با توجه به نیروهای بالقوه و جوانان نخبه‌ای که در کشور وجود دارد، می‌توان امور را به خوبی پیش برد.

نماینده مردم نهاوند در مجلس شورای اسلامی خاطرنشان کرد: اگر دولت ظرفیت‌ها و امکانات را برای جوانان مستعد و متعهد کشورمان قرار دهد و از طریق تسهیلات بانکی حمایت‌هایی را داشته باشد، زمینه کار برای جوانان ایجاد شده و آنها می‌توانند در پیشبرد اهداف جمهوری اسلامی گام‌های بلندی بردارند.

وی با تأکید بر اینکه حمایت دولت از تولیدکنندگان باید تقویت شود، گفت: با در نظر گرفتن راهکارهای مناسب می‌توان تحولی در اشتغال و تولید ایجاد کرد که لازمه آن این است که مسوولان با گوشت و پوست خود آن را لمس کرده و با این مسائل شعاری و تیتروار برخورد نکنند.

الووو پیام

ایمیل ——— mardomi@hamedanpayam.com
پیامک ——— ۱۰۰۰۶۰۶۶
تلفن و پیام‌گیر ——— ۳۸۲۷۹۰۴۰ - ۰۸۱

** با وجود گذشت ۱۵ روز از آغاز فروردین همچنان ساعت میدان مدرس بر روی ساعت قدیم تنظیم است و این خود می‌تواند مردم را به اشتباه بیندازد. از سوی دیگر هم با تمام شدن ایام نوروز المان‌های نوروزی در سطح شهر جمع آوری نشده‌اند، درست است که زیبایی دارد اما این ها اکنون کاملا بی معنا هستند.

مرضیه راد

** متاسفانه در شب عید و حتی اکنون هم هیچ گونه نظارتی بر روی بازار میوه نمی شود و این امر به گونه‌ای است که میوه‌ها با قیمت چند برابر به خصوص در مغازه‌ها به فروش می رسند برای مثال میوه کیوی را که در سرگذر می توان کیلویی ۴ هزار تومان خریداری کرد در مغازه‌ها کیلویی ۶ هزار تومان می‌فروشند.

پگاه بابایی

** از زمانی که شهردار محترم اقدام به حذف باکس‌های زباله از برخی مناطق همدان کرد تا فرهنگ بیرون گذاشتن زباله در ساعت مشخص را نهادینه کند نه تنها این امر جا نیفتاد بلکه چهره ناخوشایندی را در کوچه و خیابان های شهر شاهد می شویم.

متاسفانه شهروندان کیسه‌های زباله خود را در طول روز در کوچه‌ها رها می‌کنند و با هجوم گربه‌ها به این کیسه‌ها شاهد پخش زباله در شهر هستیم که این خود زحمت ماموران شهرداری را چند برابر می‌کند.

سمانه تمهیدی

یکی از مشکلاتی که در سطح شهر به چشم می خوردم کمبود سرویس‌های بهداشتی در سطح شهر است، و حتی آن‌هایی هم که هستند بسیار کثیف و بوی نامطبوعی دارند و به عقیده من این موضوع باید در دستور کار مدیران شهری قرار بگیرد چرا که سرویس بهداشتی فقط نباید در محل به پارک‌ها باشد بلکه باید در نقاط مختلف شهر نیز وجود داشته باشد.

محمدعلی سراج

خبر

معوقات بانکی عمده‌ترین دلیل غیرفعال شدن تعاونی‌های نهاوند است

در نهاوند ۲۶۰ تعاونی راکد و غیرفعال وجود دارد که معوقات بانکی و عدم امحال بدهی دلیل اصلی غیرفعال شدن این تعاونی‌هاست.

رئیس اداره کار، تعاون و رفاه اجتماعی نهاوند در گفت‌وگو با تسنیم اظهار داشت: درحال حاضر در شهرستان نهاوند ۴۰۷ تعاونی وجود دارد که از این تعداد ۱۷۰ تعاونی غیرفعال، ۲۶تعاونی منحل شده , ۹۰ تعاونی نیز راکد هستند.

جلال قیاسوند افزود: این تعاونی‌ها در بخش کشاورزی، صنعت و خدمات فعالیت می‌کنند که با توجه به ظرفیت‌های شهرستان نهاوند عمده‌ترین فعالیت این تعاونی‌ها در بخش کشاورزی است.

رئیس اداره کار، تعاون و رفاه اجتماعی نهاوند بیان کرد: سال گذشته فعالیت تعاونی‌ها در شهرستان نهاوند برای سه هزار و ۲۲۵ نفر شغل و ۶ هزار و ۴۴۰ فرصت شغلی نیز ایجاد کرده است که بیشترین آمار مربوط به حوزه خدماتی است.

وی موقعات بانکی را عمده‌ترین دلیل غیرفعال شدن تعاونی‌ها در شهرستان نهاوند دانست و عنوان کرد: سود بالای تسهیلات بانکی سبب بروز این وضعیت برای تعاونی‌ها در نهاوند شده است.

قیاسوند تصریح کرد: متأسفانه در چند سال گذشته وام‌های بانکی این تعاونی‌ها امحال نشده و تزریق سرمایه جدید به این تعاونی‌ها نیز صورت نگرفته است.

وی تصریح کرد: عدم توجیه اقتصادی، مالی و فنی طرح‌ها، نوسانات بازار، کمبود سرمایه مورد نیاز تعاونی‌ها، افزایش قیمت مواد اولیه و قیمت سوخت، ضعف مدیریتی شرکت‌های تعاونی، عدم تخصیص یارانه بخش تولید، عدم همکاری برخی دستگاه‌های اجرایی و فنی با تعاونی‌ها از دیگر عواملی هستند که سبب غیرفعال شدن تعاونی ها در نهاوند شده است.

فرماندار رزن تاکید کرد:

کارمندان ادارات شهرستان رزن برنامه ریزی شده عمل کنند

فرماندار رزن با بیان اینکه کارمندان ادارات شهرستان رزن باید برنامه ریزی شده عمل کنند، گفت: نحوه اجرای برنامه ها در طول سال رصد می شود.

به گزارش مهر، فتحعلی حسینی در دیدار با امام جمعه رزن با اشاره به نامگذاری سالجاری به نام «اقتصاد مقاومتی، تولید و اشتغال» گفت: توجه و حمایت از تولیدات داخلی در تحقق این شعار بسیار موثر است چرا که با حمایت از تولید کالاهای داخلی و افزایش تولید، ایجاد اشتغال پایدار نیز ممکن می شود.

وی اظهار داشت: در ابتدای سال از تمام ادارات خواسته شده تا برنامه های حوزه خود را به فرمانداری ارسال تا سال جدید را با برنامه ریزی آغاز کنند کمااینکه در طول سال نیز این برنامه ها رصد خواهد شد.

پیام تاریخ، تمدن و فرهنگ مادستان
The Message Of Madestan's History & Civilization & Culture
روزنامه همدان پیام
۴
چهارشنبه ● ۱۶ فروردین ماه ۱۳۹۶ ● شماره ۲۸۷۹
ایران و جهان
siasat@hamedanpayam.com

تبلیغات

فضای تبلیغات انتخاباتی به سمت تخریب پیش نرود

یک عضو هیات رئیسه مجلس شورای اسلامی گفت: فضای تبلیغات انتخاباتی به سمت تخریب پیش نرود. علی‌اصغر یوسف‌نژاد در گفت‌وگو با ایسنا، با اشاره به برنامه زمان‌بندی انتخابات شورای اسلامی و مراحل تایید صلاحیت و آمادگی برای تبلیغات و زمان تبلیغات، این مسایل را پیش روی کاندیداهای ثبت نام شده دانست و اظهار کرد: کاندیداهای نام نویسی شده از اعتماد به نفس برخوردار بوده تا به مردم و جامعه خدمت کنند که این امر ارزشمندی است و قرار گرفتن در مسیر خدمت و برعهده گیری مسئولیت اجتماعی با انتخاب از سوی مردم مهم است.

خبر

برجام فضای همکاری ایران و اروپا را فراهم کرد

معاون اروپا و آمریکا وزیر امور خارجه ایران می گوید: ایران با برخورداری از ظرفیت های بزرگ، مایل به همکاری با اتحادیه و کشورهای اروپایی است و در این میان، برجام توانسته است فضای مناسبی را برای این منظور فراهم سازد.
به گزارش ایرنا، مجید تخت روانچی در دیدار آندره پیلدگوویچ قائم مقام وزیر خارجه لتونی از اعلام آمادگی ایران برای توسعه همکاری های سیاسی، فرهنگی و اقتصادی با لتونی خبر داد و تاکید کرد: ایران از ایجاد و گسترش همکاری با لتونی در عرصه های مختلف استقبال می کند.

خبر

در برابر فشارهای آمریکا تسلیم نخواهیم شد

رئیس ستاد کل نیروهای مسلح گفت: در روند تقویت بازدارندگی و اقتدار دفاعی کشور ذره‌ای برابر فشارهای امریکا تسلیم نخواهیم شد. به گزارش ایسنا محمد باقری اظهار داشت: سال ۱۳۹۶ مقطع گشایش افق‌های جدید و افتخارآفرین برای ملت ایران است و نیروهای مسلح به سهم خود تمام همت و ظرفیت‌های خود را در این زمینه به کار خواهند گرفت. وی افزود: نقش‌آفرینی شایسته و مسئولانه در فراهم‌سازی زمینه‌ها و بسترهای تحقق شعار «اقتصاد مقاومتی، تولید و اشتغال» و تأکیدات مقام معظم رهبری در این عرصه، موضوعی است که بایستی تمرکز و جهت‌گیری مردم، دولت و نیروهای مسلح را به خود معطوف سازد.

یادداشت

اهمیت مضاعف انتخابات ریاست جمهوری دوازدهم

سال جدید را در شرایطی آغاز کردیم که در دومین ماه از سال شاهد انتخابات مهم و سرنوشت ساز ریاست جمهوری دوازدهم و به همراه آن شوراهای اسلامی شهر و روستا خواهیم بود.
اصل انتخابات در نظام جمهوری اسلامی به لحاظ ساختار نظام و تأکید قانون اساسی از اهمیت خاصی برخوردار است و یکی از جلوه های مهم مردم سالاری دینی همین انتخابات است که در بخش های مختلف از جمله ریاست جمهوری، خبرگان رهبری، مجلس شورای اسلامی و شوراها برگزار می شود.
در میان انتخابات گوناگون، ریاست جمهوری به جهت نقش و جایگاه مهم رئیس جمهور به عنوان مهم ترین مقام رسمی کشور بعد از رهبری و جایگاه قوه مجریه از اهمیت مضاعفی برخوردار است.
مردم در انتخابات ریاست جمهوری سرنوشت مدیریت اجرایی کشور زمام امور را به مدت چهار سال به شخصی لایق واگذار می کنند تا علاوه بر اداره کشور در عرصه سیاست خارجی به عنوان نماینده ملت از حقوق و منافع ملی و کیان نظام دفاع نماید.
رئیس جمهور دارای وظایف و مسئولیت های خطیر و سنگینی است که انجام آنها تنها از عهده فردی لایق و شایسته ای که شاخص ها و ویژگی های مندرج در قانون اساسی را در حد بالایی برخوردار و از تجربه کافی مدیریت نیز برخوردار باشد.
بدون شک در خصوص انتخابات ریاست جمهوری دوازدهم نیز همه این مسائل مطرح است و مردم هوشمند و انقلابی ایران اسلامی با توجه به اهمیت آن، حضور باشکوه و آگاهانه ای در صحنه خواهند داشت.
علاوه بر اینها از یک جهت خاص نیز باید به این انتخابات پرداخته شود و آن همزمانی دوره دوازدهم ریاست جمهوری با پایان دهه چهارم و آغاز دهه پنجم از حیات نظام جمهوری اسلامی است.
بدون تردید این شرایط زمانی ضرورت ها و اقتضائات خاص خود را دارد که باید در جای خود بدانها پرداخته شود. در این میان آنچه مهم است، اینکه ما به مرحله ای از رشد و بالندگی نظام جمهوری اسلامی در سال های پایانی دهه چهارم انقلاب رسیده ایم که اقتضائات خاص خود را دارد.
روند رو به رشد نظام که حاصل حرکت ها و اقدامات چندین ساله بر اساس آرمانهای انقلابی است، امروزه شرایطی را رقم زده که هم نقاط روشن و امیدوار کننده زیادی پیش روی ملت به ویژه نسل های جدید قرار دارد و هم نگاه به آینده همراه با انتظارات و توقعاتی است که در عرصه های مختلف وجود دارد و این انتظارات فقط محدود به داخل نیست بلکه با توجه به ارزش ها و آرمان های انقلاب اسلامی و جایگاه و موقعیت منطقه ای و بین المللی نظام کم و بیش مطرح است.
در چنین شرایطی حضور پرشور و بیش از پیش مردم در انتخابات و انتخاب آگاهانه و هوشمندانه آنها علاوه بر آثار و بازتاب های مثبت فراوان برای نظام و کشور، از جهت موقعیت زمانی که دولت دوازدهم در آن قرار می گیرد، اهمیت مضاعفی دارد.

سخنگوی دولت خبر داد:

۹۵ سال تحقق بودجه مصوب

پرداخت پاداش بازنشستگی فرهنگیان قبل از هفته معلم

سخنگوی دولت می گوید در بودجه سال ۱۳۹۵، بالغ بر ۲۹۴ هزار میلیارد تومان منابع مصوب داشتیم که براساس گزارش مقدماتی، ۲۸۲ هزار میلیارد تومان یعنی ۹۶ درصد تحقق پیدا کرد.
محمدباقر نوبخت در نخستین نشست خبری خود در سال ۱۳۹۶ به تشریح اقدامات صورت گرفته توسط دولت در سال گذشته و برنامه دولت در سال جاری پرداخت.
وی با مروری بر عملکرد بودجه ای دولت بر اساس گزارش مقدماتی خزانه افزود: از میزان ۲۹۴ هزار میلیارد تومان بودجه مصوب در سال گذشته ۱۵۷ هزار میلیارد تومان می بایست از محل درآمدها به دست می آمد.
به گزارش ایرنا، سخنگوی دولت با اشاره به اینکه منابع عمومی دولت از سه محل درآمدهای نفتی، مالیاتی، گمرکی و سایر درآمدها و دوم واگذاری دارایی سرمایه ای و سوم واگذاری دارایی مالی به دست می آید گفت: از این رقم ۱۴۸ هزار میلیارد تومان منابع از منابع اول کسب شد که ۹۴ درصد تحقق یافته است.
سخنگوی دولت اظهار داشت: در قانون پیش بینی شده بود از محل واگذاری دارایی سرمایه ای می بایست ۷۹ هزار میلیارد تومان در سال گذشته درآمد کسب شود که ۷۴ هزار میلیارد تومان یعنی ۹۴ درصد تحقق یافت.
نوبخت افزود: در قانون بودجه پیش بینی شده بود که از محل واگذاری دارایی مالی، ۵۸ هزار میلیارد تومان درآمد کسب شود که ۶۰ هزار میلیارد تومان یعنی ۱۰۴ درصد منابع مالی به دست آمد. وی خاطرنشان کرد: در سال گذشته ۲۸۲ هزار میلیارد تومان مصرف شده است که می توان گفت سال ۹۵ بدون کسری به پایان رسید.
رئیس سازمان برنامه و بودجه ادامه داد: برای اینکه بدانیم این میزان بودجه در کجا مصرف شده بخشی از آن مربوط به هزینه ها و بخشی دیگر تملک دارایی سرمایه ای و بخش سوم تملک دارایی مالی است.
نوبخت با بیان این که ۹۶ درصد بودجه ۹۵ محقق شده است، اضافه کرد: در سال گذشته می بایست ۲۱۴ هزار میلیارد تومان برای اعتبارات هزینه ای یا جاری مصرف می شد که ۲۰۸ هزار میلیارد تومان مصرف شد.
وی اظهار کرد: همچنین در سال گذشته می بایست ۵۷ هزار میلیارد تومان برای اعتبارات تملک دارایی سرمایه ای یا طرح های عمرانی پرداخت می شد که ۴۲ هزار میلیارد تومان پرداخت شد. یعنی عملا ۷۴درصد تحقق یافته است که این میزان در دو دهه گذشته بی سابقه بوده است.
سخنگوی دولت اضافه کرد: در سال گذشته می بایست برای اعتبارات دارایی مالی ۲۳ هزار میلیارد تومان اوراق خریداری می شد که عملا ۴۲ هزار میلیارد تومان اوراق مربوط به سال های قبل را تملک کردیم که ۱۸۱ درصد عملکرد داشته ایم.
نوبخت با بیان اینکه در سال ۹۴، منابع عمومی ۲۰۲ هزار میلیارد تومان بود که در سال ۹۵ به ۲۸۲ هزار میلیارد تومان افزایش یافت، افزود: بودجه سال ۹۵ در بخش منابع مالی نسبت به سال ۹۴، ۴۰ درصد رشد را نشان می دهد.
وی گفت: بودجه جاری در سال ۹۴، ۱۷۲ هزار میلیارد تومان بود که این رقم در سال ۹۵ به ۲۰۸ هزار میلیارد تومان افزایش یافت که نشانگر رشد ۲۱ درصدی است.
سخنگوی دولت خاطرنشان کرد: بودجه عمرانی در سال ۹۴، ۲۵ هزار میلیارد تومان بود؛ در سال ۹۵ به ۴۲ هزار میلیارد تومان افزایش یافت که نشانگر رشد ۶۸ درصدی است که این نشان می دهد دولت نسبت به اعتبارات عمرانی توجه ویژه ای داشته است.

کاهش بدهی دولت به نظام بانکی

سخنگوی دولت گفت: در سال ۹۵، ۱۳ هزار و ۲۰۰ میلیارد تومان از بدهی دولت به نظام بانکی را تقلیل دادیم و همزمان ۲۴ هزار و ۲۵۰ میلیارد تومان به سرمایه دولت نزد بانک های دولتی اضافه کردیم.
نوبخت افزود: همچنین ۸ هزار و ۵۰۰ میلیارد تومان از مطالبات پیمانکاران را پرداخت کردیم و هزار میلیارد تومان به بنیاد شهید مسکن مهر، هزار میلیارد تومان به بنیاد مسکن، دو هزارو ۵۰۰ میلیارد تومان بدهی به شهرداری ها، ۴۰۰ میلیارد تومان به آموزش عالی، دو هزار میلیارد تومان به آموزش و پرورش و جمعا ۱۵ هزار و ۴۰۰ میلیارد تومان از بدهی دولت به اشخاص حقیقی و حقوقی را پرداخت کردیم.

تقسیم کار ملی برای رونق تولید و اشتغال

سخنگوی دولت در ادامه با اشاره به برنامه دولت در سال ۱۳۹۶ گفت: اولین انتظار از دولت این است که بر اساس مطالبه رهبر معظم انقلاب در خصوص تولید و اشتغال چه اقدامی می خواهد انجام دهد.
نوبخت افزود: رییس جمهوری در این زمینه به همه دستگاه های اجرایی ابلاغ کردند تا برنامه خود را برای تولید و اشتغال اعلام کنند. وی ادامه داد: در سه سال ستاد فرماندهی اقتصاد مقاومتی برای اینکه تکلیف همه دستگاه ها را مشخص کنیم؛ بسته های رونق تولید و اشتغال را طراحی کردیم که در این بسته ها برای ارتقای توان تولید ملی، تامین مالی و سرمایه گذاری، جذب، توسعه و تعمیق تکنولوژی، تجارت خارجی، اشتغال و توانمندسازی نیروی کار برنامه ریزی شده است.

افزایش حقوق بازنشستگان

وی اضافه کرد: در سال ۹۶ می خواهیم سه هزار و ۵۰۰ میلیارد تومان از اعتبارات پیش بینی شده در قانون بودجه را برای افزایش حقوق بازنشستگان و کاهش نابرابری هایی که در حقوق آنان وجود دارد، هزینه کنیم که این افزایش حقوق از یکم فروردین ۱۳۹۶ محاسبه می شود.

پرداخت پاداش بازنشستگی فرهنگیان تا هفته معلم

رئیس سازمان برنامه و بودجه ادامه داد: اقدام دیگر دولت در سال جاری این است که تا هفته معلم پاداش بازنشستگی فرهنگیان پرداخت شود که بیش از سه هزار میلیارد تومان در این زمینه پیش بینی شده است.
نوبخت یادآور شد: در اسفندماه سال گذشته پاداش بازنشستگی سایر دستگاه های دولتی را پرداخت کردیم که بالغ بر ۸۰۰ میلیارد تومان بود.
سخنگوی دولت، اقدام دیگر دولت یازدهم در سال ۹۶ را افزایش مستمری خانوارهای تحت پوشش کمیته امداد و بهزیستی اعلام کرد و گفت: مستمری آنان تا ۱۸۰ تا ۲۰۰ هزار تومان افزایش می یابد و محاسبه این مستمری از یکم فروردین ۱۳۹۶ خواهد بود که ضوابط اجرایی این اقدامات فردا در جلسه هیات دولت تصویب می شود.

اظهارات مربوط به ستاد انتخاباتی روحانی، پیشداوری است

سخنگوی دولت اظهارات مربوط به ستاد انتخاباتی رئیس جمهوری را پیشداوری خواند و در پاسخ به اینکه آیا کسی از دولت برای شرکت در انتخابات حضور خواهد یافت، گفت: دولت رئیس دارد و ما پیرو رئیس هستیم.

خبر

توزیع ۲۰۰ میلیون تعرفه انتخابات به استان‌ها

دبیر ستاد انتخابات کشور از توزیع بیش از ۲۰۰ میلیون تعرفه انتخاباتی به استان‌های کشور خبر داد.
علی پور علی مطلق از ارسال تعرفه‌های سه انتخابات ریاست جمهوری، شوراهای اسلامی شهر و روستا و میان‌دوره مجلس در سال جاری به ۳۱ استان کشور خبر داد.
وی در ادامه افزود: ارسال این تعرفه‌ها نیز طی فرایندی و با نظارت کامل هیأت‌های نظارت انجام می‌شود.
به گزارش فارس، دبیر ستاد انتخابات کشور با تأکید بر اینکه در این تعرفه‌ها بیش از ۱۰ کد امنیتی تعبیه شده که جعل آنها را ناممکن می‌کند، گفت: برای سه انتخاب پیش رو بیش از ۲۰۰ میلیون تعرفه به چاپ رسیده است.
پورعلی‌مطلق بیان کرد: دیگر اقلام برگزاری انتخابات ازجمله صندوق‌های اخذ رأی، قفل‌ها، مهرها و دیگر تهیه شده که در موعد مقرر به تمام استان‌ها ارسال خواهد شد. همچنین امکانات موردنیاز برگزاری انتخابات در ۱۴۰ کشور فراهم شده تا اتباع ایرانی در سایر کشورها بتوانند در انتخابات شرکت کنند.
وی خاطرنشان کرد: رنگ تعرفه‌های انتخابات متفاوت خواهد بود و این تعرفه‌ها طی فرایندی در روز انتخابات از بسته‌های مربوطه خارج شده و توزیع می‌شوند.

دوره پنجم شوراهای اسلامی شهر و روستا از ۱۴ مردادماه ۱۳۹۶ آغاز می‌شود

نمایندگان مجلس شورای اسلامی جهت تأمین نظر شورای نگهبان موادی از طرح اصلاح موادی از قانون تشکیلات، وظایف و انتخابات شوراهای اسلامی کشور و انتخاب شهرداران را اصلاح کردند.
به گزارش مهر، نمایندگان مجلس شورای اسلامی در جلسه علنی روز گذشته مجلس ماده ۳ طرح مذکور را به شرح زیر اصلاح کردند: دوره فعالیت شوراهای اسلامی شهر و روستا چهار سال می‌باشد که از ۱۴ مردادماه شروع و در ۱۳ مردادماه چهار سال بعد خاتمه می‌یابد.
تبصره: دوره چهارم شوراهای اسلامی شهر و روستا در ۱۳ مردادماه ۱۳۹۶ خاتمه یافته و دوره پنجم این شوراها از ۱۴ مردادماه ۱۳۹۶ آغاز می‌شود.
همچنین مجلس در مصوبه‌ای دیگر با اصلاح ماده ۱۹ طرح مذکور تصویب کردند در صورت تخلف هر یک از اعضای هیأت تحقیق و تفحص با تأیید جلسه مشترک اعضای هیأت و هیأت رئیسه شورا فرد متخلف به هیأت حل اختلاف و رسیدگی به شکایات شوراهای استان معرفی می‌شود.

ارائه گزارش حادثه پلاسکو ۱۹ فروردین

مشاور رئیس‌جمهور از ارائه گزارش حادثه پلاسکو در روز ۱۹ فروردین خبر داد. به گزارش ایسنا، حسام‌الدین آشنا در توییتر و در پاسخ به این سوال عبدالله رمضان‌زاده سخنگوی دولت اصلاحات که «گزارش کمیته ملی حقیقت‌یاب پلاسکو چه شد؟»، نوشته است: ۱۹ فروردین ارائه می‌شود.

آگهی حصر وراثت

خانم مهتاب رستمی دارای شماره شناسنامه ۶۸۹۸ به شرح دادخواست کلاسه ۱۱۳/۱/۹۶ح از این حوزه درخواست گواهی حصروراثت نموده و چنین توضیح داده که شادروان محمد فرجی به شماره شناسنامه ۷۷۹۴ در تاریخ ۹۵/۱۰/۱۵ در اقامتگاه دائمی خود بدرود زندگی گفته ورثه حین‌الفوت آن متوفی /متوفیه منحصر است به: ۱-یوسف فرجی به شناسنامه شماره ۱۲۱۷۱ پسر متوفی ۲-پری فرجی به شناسنامه شماره ۹۵۴ دختر متوفی ۳-الهام فرجی به شناسنامه شماره ۴۰۲۰۰۳۸۹۷۱ دختر متوفی ۴-عصمت فرجی به شناسنامه شماره ۱۴۱۵۸ دختر متوفی ۵-شهناز فرجی به شناسنامه شماره ۴۴ دختر متوفی ۶-طاهره فرجی به شناسنامه شماره ۱۲۱۷۰ دختر متوفی ۷-مهتاب رستمی به شناسنامه شماره ۶۸۹۸ همسر متوفی می‌باشد که به غیر از نامبردگان ورثه دیگری ندارد اینک با انجام تشریفات مقدماتی درخواست مزبور را در یک نوبت آگهی می‌نماید تا هر کسی اعتراضی دارد و یا وصیتنامه از متوفی نزد او باشد از تاریخ نشر نخستین آگهی ظرف یک ماه تقدیم دارد والا گواهی صادر خواهد شد. (م‌الف ۴)
رئیس حوزه شماره ۱۱۳ شورای حل اختلاف کبودراهنگ

آگهی حصر وراثت

آقای ابراهیم فرهادی به شماره شناسنامه ۷۷۱ به استناد شهادتنامه و گواهی فوت و رونوشت شناسنامه ورثه، درخواستی به شماره ۷/۹۶ تقدیم این شورا نموده چنین اشعار داشته است که شادروان نایب حسن فرهادی به شماره شناسنامه ۱۰ در تاریخ شنبه ۴ تیر ۱۳۸۴ در گذشته و ورثه وی در هنگام درگذشت عبارتند از: ۱-فریده فرهادی فرزند نایب حسن به شماره شناسنامه ۸۴۵ فرزند متوفی ۲-ابراهیم فرهادی فرزند نایب حسن به شماره شناسنامه ۷۷۱ فرزند متوفی اینک با انجام تشریفات مقدماتی درخواست مزبور را در یک نوبت آگهی می‌نماید تا هر کسی اعتراضی دارد و یا وصیتنامه از متوفی نزد او باشد از تاریخ نشر نخستین آگهی ظرف یک ماه تقدیم دارد والا گواهی صادر خواهد شد. (م‌الف ۱۳۲۸)
رئیس حوزه شماره ۱۱۱ شورای حل اختلاف بهار

آگهی حصر وراثت

آقای محمد شیری به شماره شناسنامه ۵۷۰ به استناد شهادتنامه و گواهی فوت و رونوشت شناسنامه ورثه، درخواستی به شماره ۲۰/۹۶ تقدیم این شورا نموده چنین اشعار داشته است که شادروان سیف‌اله شیری به شماره شناسنامه ۶۵۰ در تاریخ سه‌شنبه ۲۴ اسفند ۱۳۹۵ در گذشته و ورثه وی در هنگام درگذشت عبارتند از: ۱- طوبی قاسملو فرزند قربانعلی به شماره شناسنامه ۱۵۵۶۰ همسر متوفی ۲-محمد شیری فرزند سیف‌اله به شماره شناسنامه ۵۷۰ فرزند متوفی ۳-میلاد شیری فرزند سیف‌اله به شماره شناسنامه ۴۰۴۰۱۱۸۳۵۹ فرزند متوفی ۴-نسرین شیری فرزند سیف‌اله به شماره شناسنامه ۲۷۶۸ فرزند متوفی اینک با انجام تشریفات مقدماتی درخواست مزبور را در یک نوبت آگهی می‌نماید تا هر کسی اعتراضی دارد و یا وصیتنامه از متوفی نزد او باشد از تاریخ نشر نخستین آگهی ظرف یک ماه تقدیم دارد والا گواهی صادر خواهد شد. (م‌الف ۱۳۲۵)
رئیس حوزه شماره ۱۱۱ شورای حل اختلاف بهار

آگهی فقدان سند مالکیت

آقای حمیدعلی مختاری با تسلیم دو برگ استشهاد محلی مصدق به مهر کلانتری ۱۲ مهاجران مدعی است که یک جلد سند مالکیت ششدانگ پلاک ۲۲۹۵ فرعی از ۴ اصلی واقع در بخش چهار که ذیل ثبت ۲۶۱۳۶ صفحه۳۱۵ دفتر ۱۵۷ سابقه ثبت دارد و نزد کسی در بیع شر ط هست مفقود گردیده لذا به استناد تبصره الحاقی به ماده ۱۲۰ آیین‌نامه قانون ثبت بدین وسیله آگهی می‌شود تا هر کس مدعی انجام معامله و یا وجود سند مالکیت نزد خود می‌باشد از تاریخ انتشار این آگهی طی مدت ده روز به اداره ثبت اسناد و املاک محل مراجعه و ضمن ارائه اصل سند مالکیت و یا سند معامله اعتراضی کتبی خود را تسلیم نماید لذا چنانچه ظرف مهلت مقرر اعتراض نرسد و یا در صورت اعتراض چنانچه اصل سند مالکیت ارائه نشود سند المثنی به نام متقاضی صادر و تسلیم خواهد نمود. برابرنامه ۹۵۱۷۳۴-۹۵/۱۰/۲۹ ریاست محترم دادگاه لالجین بازداشت می‌باشد. (م‌الف ۱۲۳۵)
هادی یونسی عطوف – رئیس اداره ثبت اسناد و املاک بهار

مفقودی

کارت دانشجویی داود مغانلو فرزند معرفت‌اله به شماره ملی ۵۸۷۰۰۲۸۹۵۷ رشته دامپزشکی دانشگاه بوعلی‌سینا همدان به شماره دانشجویی ۹۵۱۱۲۰۹۰۴۶ مفقود گردیده و از درجه اعتبار ساقط می‌باشد.

آگهی حصر وراثت

آقای مهدی محققی دارای شماره شناسنامه ۲۷ به شرح دادخواست کلاسه ۱۱۲/۴۸۵/۹۵ح از این حوزه درخواست گواهی حصروراثت نموده و چنین توضیح داده که شادروان اروجعلی محققی به شماره شناسنامه ۲۳۵۳ در تاریخ ۱۳۹۵/۱۲/۱۹ در اقامتگاه دائمی خود بدرود زندگی گفته ورثه حین‌الفوت آن متوفی /متوفیه منحصر است به: ۱-مهدی محققی فرزند اروجعلی به شماره شناسنامه ۲۷ متولد۱۳۶۲ صادره از فامنین پسر متوفی ۲-علی محققی فرزند اروجعلی به شماره شناسنامه ۲۸۳۲ متولد۱۳۵۵ صادره از فامنین پسر متوفی ۳-احمد محققی فرزند اروجعلی به شماره شناسنامه ۵۰۲۰۰۸۱۲۸۰ متولد۱۳۷۴ صادره از فامنین پسر متوفی ۴-آسیه محققی فرزند اروجعلی به شماره شناسنامه ۵۰۲۰۰۴۸۱۴۳ متولد۱۳۷۱ صادره از فامنین دختر متوفی ۵-زهرا محققی فرزند اروجعلی به شماره شناسنامه ۲۸۳۳ متولد۱۳۵۷ صادره از فامنین دختر متوفی ۶-فاطمه محققی فرزند اروجعلی به شماره شناسنامه ۵۰۲۰۰۲۲۷۳۱ متولد۱۳۶۹ صادره از فامنین دختر متوفی ۷-مریم محققی فرزند اروجعلی به شماره شناسنامه ۳۲۱۰ متولد۱۳۶۰ صادره از فامنین دختر متوفی ۸-مرضیه محققی فرزند اروجعلی به شماره شناسنامه ۳۴۶ متولد۱۳۶۷ صادره از فامنین دختر متوفی ۹-خاتون محققی فرزند محمدحسین به شماره شناسنامه ۲ متولد۱۳۳۶ صادره از فامنین همسر متوفی اینک با انجام تشریفات مقدماتی درخواست مزبور را در یک نوبت آگهی می‌نماید تا هر کسی اعتراضی دارد و یا وصیتنامه از متوفی نزد او باشد از تاریخ نشر نخستین آگهی ظرف یک ماه تقدیم دارد والا گواهی صادر خواهد شد. (م‌الف ۲۶۵)
رئیس حوزه شماره ۱۱۲ شورای حل اختلاف فامنین

آگهی حصر وراثت

خانم بهنام رسولی دارای شماره شناسنامه ۲۱۰۷ به شرح دادخواست کلاسه ۱۱۲/۷/۹۶ح از این حوزه درخواست گواهی حصروراثت نموده و چنین توضیح داده که شادروان عباس رسولی به شماره شناسنامه ۵۸۰ در تاریخ ۱۳۹۵/۱۲/۲۷ در اقامتگاه دائمی خود بدرود زندگی گفته ورثه حین‌الفوت آن متوفی /متوفیه منحصر است به: ۱- بهنام رسولی فرزند عباس به شماره شناسنامه ۲۱۰۷ متولد۱۳۶۰ صادره از فامنین پسر متوفی ۲-غیبعلی رسولی فرزند عباس به شماره شناسنامه ۱۷۸۴ متولد۱۳۵۶ صادره از فامنین پسر متوفی ۳-محمد رسولی فرزند عباس به شماره شناسنامه ۱۱۶۸ متولد۱۳۴۳ صادره از فامنین پسر متوفی ۴-رجبعلی رسولی فرزند عباس به شماره شناسنامه ۱۷۸۳ متولد۱۳۵۴ صادره از فامنین پسر متوفی ۵-خدیجه رسولی فرزند عباس به شماره شناسنامه ۱۱۰۹ متولد۱۳۴۰ صادره از فامنین دختر متوفی ۶-صغری رسولی فرزند عباس به شماره شناسنامه ۱۳۷۴ متولد۱۳۴۷ صادره از فامنین دختر متوفی ۷-خوشقدم محمدخانی فرزند حسن به شماره شناسنامه ۸۰۲ متولد۱۳۲۰ صادره از فامنین همسر متوفی اینک با انجام تشریفات مقدماتی درخواست مزبور را در یک نوبت آگهی می‌نماید تا هر کسی اعتراضی دارد و یا وصیتنامه از متوفی نزد او باشد از تاریخ نشر نخستین آگهی ظرف یک ماه تقدیم دارد والا گواهی صادر خواهد شد. (م الف ۲۶۶)
رئیس حوزه شماره ۱۱۲ شورای حل اختلاف فامنین

آگهی مناقصه محدود

مرکز کشتارگاه صنعتی دام همدان به آدرس: کیلومتر ۱۵ جاده همدان- کرمانشاه، دوراهی صالح‌آباد، روبروی ایست بازرسی در نظر دارد کشتار دام سبک و سنگین را از ابتدای سالن کشتار تا بعد از باسکول لاشه برای سال ۱۳۹۶ از طریق مناقصه به مدت یکسال به اشخاص حقیقی یا حقوقی واحد شرایط با شرایط ذیل واگذار نماید.
الف) شرایط مناقصه
۱- متقاضیان می‌بایست معادل ۵ درصد قیمت پیشنهادی سالانه خود را به حساب شماره ۰۲۱۹۹۶۹۴۳۰۰۰۷ نزد بانک ملی شعبه شهرستان بهار به عنوان سپرده شرکت در مناقصه واریز و اصل فیش واریزی را در پاکت شماره (الف)، رزومه کاری و اسناد شناسایی و تأییدیه برگ شرایط مناقصه را در پاکت (ب) و قیمت پیشنهادی خود را در پاکت (ج) به صورت لاک و مهر شده حداکثر یک هفته بعد از تاریخ درج آگهی مناقصه تا پایان وقع اداری روز چهارشنبه مورخه ۹۶/۰۱/۲۳ به دبیرخانه کشتارگاه صنعتی دام تحویل نمایند.
۲- به پیشنهادات فاقد سپرده و لاک و مهر و مخدوش و خارج از موعد قانونی ترتیب اثر داده نخواهد شد.
۳- سپرده نفرات اول تا سوم تا عقد قرارداد با نفر برنده نزد کشتارگاه خواهد ماند در صورت انصراف برنده مناقصه از عقد قرارداد سپرده ایشان به نفع کشتارگاه ضبط و با نفر بعد قرارداد منعقد می‌گردد.
۴- برنده مناقصه می‌بایست ضمن مهر و امضا نمودن فرم نمونه قرارداد هنگام انعقاد قرارداد نسبت به سپردن یک فقره ضمانتنامه بانکی به مبلغ ۲۵۰/۰۰۰/۰۰۰ ریال به نفع کشتارگاه صنعتی اقدام نماید.
۵- شرکت در مناقصه و ارائه پیشنهاد به منزله قبول شروط مرکز بوده و بعداً هیچ ادعایی پذیرفته نخواهد شد.
۷- پیشنهادات رسیده در روز شنبه مورخه ۹۶/۰۱/۲۶ مفتوح و مورد رسیدگی قرار می‌گیرد و نتیجه دو روز بعد اعلام خواهد شد.
ب) قیمت برآوردی
برآورد هزینه سلاخی کشتار دام سبک به مقدار تقریبی ۱۲۰/۰۰۰ رأس به ازای هر رأس ۴۰۵۰۰ ریال. (کل مبلغ تقریبی سالانه ۴/۸۶۰/۰۰۰/۰۰۰ ریال)
برآورد هزینه سلاخی دام سنگین به مقدار تقریبی ۲۴۰۰ تن به ازای هر کیلو ۱۵۷۰ ریال (کل مبلغ تقریبی برآوردی سالانه ۳/۷۶۸/۰۰۰/۰۰۰ ریال)
مرکز کشتارگاه صنعتی دام همدان

آگهی مزایده — نوبت دوم

بنیاد تعاون زندانیان استان همدان

در نظر دارد واحدهای تجاری زیر را از طریق مزایده به افراد واجدالشرایط واگذار نماید.
متقاضیان شرکت در مزایده می‌توانند با توجه به شرایط ذیل به واحد مالی بنیاد تعاون زندانیان به آدرس: خیابان شهید مطهری، کوچه شکری‌پور، پلاک ۱۶، تلفن ۳۸۲۴۰۴۸۳-۰۸۱ مراجعه و نسبت به تکمیل فرم پیشنهاد قیمت اقدام نمایند.
مشخصات واحدهای تجاری:
همدان ۱: یک باب نانوایی سنگکی با تمام امکانات واقع در زندان مرکزی به آدرس: کیلومتر ۵ جاده تهران، واقع در جاده بهرام‌آباد، زندان مرکزی همدان
همدان ۲: یک واحد خیاطی با تمام امکانات واقع در کیلومتر ۵ جاده تهران، واقع در جاده بهرام‌آباد، زندان مرکزی همدان
ملایر: ۳ باب مغازه و یک واحد اداری واقع در شهرستان ملایر، جنب زندان ملایر
شرایط:
- جهت خرید اسناد مزایده بایستی مبلغ ۱/۰۰۰/۰۰۰ میلیون ریال ریال به حساب ۱۱۰۳۳۴۳۷۷ بانک ملت بنیاد تعاون زندانیان کشور واریز و فیش مربوطه را جهت تحویل اسناد به امور مالی تحویل نمایند.
- سپرده شرکت در مزایده مبلغ ۵/۰۰۰/۰۰۰ میلیون ریال به حساب ۱۱۰۳۳۴۳۷۷ بانک ملت بنیاد تعاون زندانیان کشور
- کلیه کسورات قانونی (مالیت و بیمه و...) قرارداد به عهده متقاضی می‌باشد.
- سایر شرایط در اسناد مزایده درج گردیده است.
- آخرین مهلت تحویل پیشنهادات ساعت ۱۴ مورخه ۱۳۹۶/۰۱/۲۶ می‌باشد.
- هزینه چاپ آگهی به عهده برندگان مزایده می‌باشد.
- بنیاد در رد یا قبول هر یک از پیشنهادات مختار می‌باشد.
بنیاد تعاون زندانیان استان همدان

پیام تاریخ، تمدن و فرهنگ مادستان
The Message Of Madestan's History & Civilization & Culture
روزنامه همدان پیام
۵
چهارشنبه ● ۱۶ فروردین ماه ۱۳۹۶ ● شماره ۲۸۷۹
جامعه
ejtemaei@hamedanpayam.com

سهم ۴۰ درصدی آموزشهای فنی و حرفه‌ای در متوسطه

درحال حاضر کمتر از ۴۰ درصد سهم آموزش های دوره دوم متوسطه به آموزش های فنی و حرفه‌ای و کاردانش اختصاص دارد.
علی زرافشان معاون آموزش متوسطه وزارت آموزش و پرورش در گفت‌وگو با ایسنا، گفت: آموزش های فنی و حرفه‌ای و کاردانش با کیفیت و تقاضا محور برای کار فرمایان بهبود عملکرد، افزایش بهره وری و سودآوری، برای جامعه ارتقای سلامت، تسهیل در ورود به شغل، پایداری شغل، توانایی حرکت میان شـــغل ها، افزایش نرخ موفقیت شروع به کار، سطح دستمزد، میزان رضایت و کیفیت بالای شغل را در برخواهد داشت.

دانش‌آموزان معتاد به بهزیستی معرفی می‌شوند

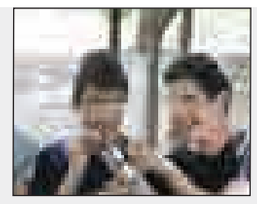

رئیس مرکز توســعه پیشــگیری ســازمان بهزیستی کشور آخرین وضعیت راه‌اندازی کمپ ترک اعتیاد ویژه دانش‌آموزان را تشریح کرد.
مجید رضا زاده در گفت و گو با ایرنا، با بیان آنکه سازمان بهزیستی تعریف خاصی برای کمپ ویژه دانش‌آموزان ندارد و قرار نیســت کمپی ویژه این افراد راه‌اندازی کنیم گفت: طبق هماهنگی های صورت گرفته میان ســازمان بهزیســتی کشور و وزارت آموزش و پرورش، تنها دانش‌آموزانی که مشخص می شود در مدارس اعتیاد دارند طبق یک فرآیند، جهت درمان به سازمان بهزیستی معرفی می‌شوند.

رشد ۷۰ درصدی بودجه وزارت بهداشت

برخلاف سخن برخی افراد، وزارت بهداشت توجه جدی به حوزه بهداشت و پیشگیری داشته و رشد بی سابقه ۷۰ درصدی بودجه این حوزه نشانه این توجه است.
به گزارش سلامت نیوز، سید حسن هاشمی وزیربهداشت، ازیکسان سازی خدمات این وزارتخانه در تمام استانها خبر داد و گفت: یکی از اقدامات مهم این است که باید خدمات وزارت بهداشت در تمام استانها یکسان سازی شود، نباید در استان فارس و مازندران یک مدل ارائه خدمات داشته باشیم، در تبریز یک مدل دیگر.

شهروندان از خرید و ذبح پرندگان خانگی پرهیز کنند

ردپای آنفولانزای مرغی در همدان

- تاکنون مورد ابتلا انسانی گزارش نشده است
- معدوم‌سازی بیش از ۱۵۰۰۰ پرنده در استان

فروردین ماه امســال بــرای مرغ داران اســتان آغاز خوبی نبود. معدوم سازی ۱۳ هزار قطعه مرغ مبتلا به آنفلوآنزا در همدان خبری بود که باعث شد اتحادیه مرغداریها با چالش ها و حاشیه هایی رو به رو شود.
هر چند تــا قبل از این خبرهــا و اطلاعیه های دامپزشــکی استان نشــان می داد که هیچ موردی از آنفولانزای مرغی در همدان گزارش نشــده اســت اما اینبار دامپزشکی اســتان همدان خبر آنفلوانــزای را بین مرغ های محلی اســتان مورد تاییــد قرار داد تا بدین ترتیب شمار اســتان های درگیر این بیماری به ۱۳ استان برسد.
آنچه مشخص اســت این است که جلوی پرندگان را نمی‌توان گرفت، این مســافران هوایی از کشــوری به کشور دیگر و شهری به شــهر دیگر کوچ می‌کننــد و اگر حامل بیماری باشــند آن را به ســایر طیور منتقل خواهند کرد.

تشکیل ستاد مقابله با بیماری آنفلوانزای فوق‌حاد پرندگان در سال ۹۳

ســتاد مقابله با بیماری آنفلوانزای فوق‌حاد پرندگان برای نخستین بار درهمدان در سال ۹۳ تشکیل شــد. آن زمان احساس می شد که شاید مشکلی در استان پیش آمده است که این ستاد به فوریت در استانداری همدان شکل گرفته اســت اما خبر آمد که با توجه به شــیوع آنفولانزا در نقاط مختلف کشور و اینکه همدان شــهر پرندگان مهاجر است این ســتاد تشکیل گردیده اســت تا با ارائه راهکارهای برنامه ریزی شده از وقوع چنین مشکلی جلوگیری کند.
در همین راســتا مدیر کل امــور اجتماعی اســتاندار همدان در نخســتین جلسه ستاد مقابله با بیماری آنفلوانزای فوق‌حاد پرندگان در ســال ۹۳با بیان اینکه اســتان همدان در زمینــه مقابله بــا این بیمــاری در آمادگی کامل به سر می‌برد به شیوع این بیماری در سال‌های گذشته در استان اشاره کرده و گفته بود: بیشــتر افرادی که به این بیماری مبتلا شده اند محصلان، دانشجویان و کودکان را شامل می شد
مهرداد نادری‌فر در خصوص شهرستانهای که درگیر بیماری شــدند نیــز گفته بود: همــدان، بهــار، ملایــر و کبودراهنگ به ترتیــب جــزو شهرســتان‌هایی بودند که بیشــترین فراوانی ابتلا بــه این بیماری را داشتند. در این راســتا باید به فرمانداران شهرستان‌ها ابلاغ شود که آمادگی بیشتری داشته باشند.
مدیر امور اجتماعی استاندار همدان همچنین طبق آمارها آورده بود که تعداد افرادی که در شهر به این بیماری مبتلا شدند در مقایسه با روستاها بیشــتر بوده است که شاید دلیلش این باشــد که تمام توان را بــرای مهار این بیماری در روستاها خلاصه کردیم و از شهر غافل شدیم.

معدوم سازی مرغ و تخم‌مرغ‌های آلوده به آنفولانزا در استان

طبــق آخریــن گفتگویی که بــا مدیرکل دامپزشــکی اســتان همدان انجام شــده بــه دنبال پایــش های صــورت گرفته و مثبــت بودن نمونــه آزمایشــگاهی یکی از مرغداریهــا، ۱۳ هــزار قطعــه مرغ به همــراه تخم مــرغ و دانه ایــن مرغداری روز یکشــنبه معــدوم شــد. همچنین با کسب دســتور از مقام قضایی و با حضور نمایندگانــی از نیــروی انتظامــی، آتش نشــانی، محیط زیســت و مرکز بهداشت پنجشــنبه هفته گذشــته نیز ۲ هزارو ۴۰۰ قطعه مرغ معدوم شد.
محمودرضا رسولی در این زمینه گفته است: ایــن اداره کل برنامه پایــش و مراقبت را با هدف جلوگیری از شــیوع آنفلوآنزای حاد پرندگان به صورت مســتمر در دستور کار قرار داده است.
وی اضافــه کــرد: آزمایــش از نمونه های آزمایشــگاهی بیماری آنفلوآنزای مرغی به صورت مستمر در حال انجام بوده و تاکنون ۲۶ هزار مورد آزمایش انجام شده است.
رســولی اضافه کرد: ۴۱ مولفه هنگام پایش و مراقبت برای پیشگیری از شیوع آنفلوآنزا مورد توجه قرار دارد که مهمترین آنها امنیت زیستی طیور در استان همدان است.
وی بیان کرد: مولفه هــای ابتلا به آنفلوآنزا فراوان اســت و برخی از آنهــا نظیر خرید و فروش غیرمجــاز طیور و کنترل پرندگان مهاجر در اختیار دامپزشکی نیست.
مدیرکل دامپزشکی استان همدان اظهارکرد: پرندگان مهاجر مبتلا به آنفلوآنزا با حضور در محل زندگی طیور محلی و اســتفاده از آب و دانه آنها بیمــاری را به راحتی منتقل می کنند.
وی سیاست اصلی دامپزشکی را ریشه کنی بیماریها به ویژه آنفلوآنزا ذکر کرد و گفت: ایــن اداره کل تمامی کانــون های بیماری آنفلوآنــزا را ضدعفونی و طیــور مبتلا به بیماری را معدوم کرده است.

مردم از خرید طیور بومی و ذبح آن در منزل خودداری کنند

مدیرکل دامپزشکی اســتان همدان به مردم توصیــه کرد: از خرید طیور بومی و ذبح آن در منزل خودداری کنند.
رســولی، با بیــان اینکه در اســتان همدان تاکنون هیــچ مــورد ابتلا بــه آنفلوآنزای مرغی نداشــته‌ایم، افزود: برای مرغداران و پرورش‌دهندگان طیور کلاس‌ها و دوره‌های آموزشــی برگزار و اطلاع‌رسانی لازم انجام شده اســت و همکاران ما بر مرغداری‌ها و پرورش‌دهندگان طیور نظارت دارند.
رسولی در توصیه‌ای به مردم استان خواستار عدم خرید طیور بومــی و ذبح آن در منزل شــد و تذکر داد: اگر مــردم در منازل خود طیور پرورش می‌دهند یا نگهداری می‌کنند بایــد مراقب ارتباط آنها بــا پرندگان بیرون باشــند تا آنفلوآنزا به پرندگانشــان سرایت نکند.
وی بیان کرد: در صورت ابتلا به آنفلوآنزای مرغی، مردم آن را به اداره دامپزشکی اطلاع دهند و با شماره ۱۵۱۲ تماس حاصل کنند.

نکاتی برای پیشگیری از ابتلا به آنفولانزای مرغی

* با پرندگان، اعم از زنده و مرده تماس نداشــته باشــید و در صورت لزوم، با دستکش این کار را انجام دهید.
* از نگهداری پرندگان در خانه خودداری کنید.
* از خرید مرغ و پرندگانی که خارج از سیســتم دامپزشــکی و بهداشــتی، ذبح و کشته می‌شوند خودداری کنید.
* گوشت مرغ را قبل از طبخ، به مدت ۲۰ دقیقه در آب جوش بجوشانید.
* تخم مرغ و گوشت پرندگان را کنار سایر مواد غذایی قرار ندهید.
* ســطح تخم مرغ‌هایی که آلوده به خون و مدفوع پرندگان اســت را قبل از شــکاندن، بشویید.
* تخم مرغ آب‌پز را به صورت کاملا سفت شده میل کنید.
* در آب‌هایی که پرندگان در آن زندگی می‌کنند، شنا نکنید.
* فاصله‌ی یک متری با فرد مبتلا را حفظ کنید.
* به مناطق آلوده سفر نکنید.

پاسخ مسئولان به نگرانی مردم

هر چند رئیس اتحادیه مرغ استان همدان در ارتبــاط با این نوع بیماری اطلاعات لازم را ارائه نداد اما این بیماری را در کشــور و به تبع آن استان بحرانی اعلام کرد.
معاونت بهداشت و درمان استان همدان نیز اعلام داشــت: تاکنون هیچ مورد انسانی که بر اثر مبتلا شدن به این بیماری بستری و یا فوت کرده باشــد گزارش نشده است اما از شهروندان می خواهیم که با رعایت اصول بهداشتی مانع این بیماری شوند.

ویروس آنفلوآنزای فوق حاد پرندگان مشترک بین انسان و پرندگان

آنفلونزای حاد پرندگان که در عبارت علمی به آن H۵N۱ و H۵N۸ گفته می شــود، یکی از خطرناک ترین بیماری های پرندگان محسوب می شود که شیوع آن در ماه های گذشته و به ویژه از ابان ماه به بعد در برخی استانهای کشورهای اروپایی نیز تایید شده است.
تنهــا یک نوع از بیمــاری آنفلوانزای طیور است که می تواند به انسان منتقل شود که به آن H۵N۱ می گویند.
از جملــه راه های انتقال ایــن بیماری بین انسان و طیور، ارتباط مستقیم انسان با پرنده بیمار یا لاشــه این حیوانات است. سازمان جهانــی دام احتمال انتقال ایــن بیماری به انسان را کم اعلام می کند اما در صورتی که فرد دچار این بیماری شود با درصد بالایی به مرگ وی منجر می شود.
انسان در ارتباط مستقیم با پرندگان بیمار یا لاشه های پرندگان کشته شده، می تواند به این بیماری مبتلا شود.
باوجود آنکه شــیوع آنفلوآنزای پرندگان به شدت شیوع آنفلوآنزای انسانی در بین انسان ها نیســت و بسیار سخت از پرنده به انسان منتقل می شود، اما در صورت انتقال، درصد تلفات و کشندگی آن بالاست و به این دلیل، مجامع بیــن المللی روی کنترل این بیماری خیلی تاکید دارند.
در سال های اخیر، برای کنترل این ویروس خطرناک توافق هایی میان ســه ســازمان خواربار کشــاورزی ملــل متحد (FAO)، ســازمان بهداشــت جهانــی (WHO) و ســازمان بهداشــت جهانــی دام (OIE) صورت گرفته است.
به گفته برخی کارشناســان در سال ۲۰۱۴ – ۲۰۱۵ صنعت طیور آمریکا بابت بیماری آنفلوانزا ۲,۳ میلیارد دلار خسارت دید و اگر برای هر کشور دیگری چنین شرایطی پیش بیاید، از نظر اقتصادی و از منظر ســلامت، دچار زیان های فراوانی خواهد شد.

زنگ خطر بحران آنفولانزا در همدان هشداری بر مسئولان

با توجه به اینکه ســالانه پرندگان زیادی از نقاط مختلف جهان در این فصل ســال به کشــورمان مهاجرت می‌کنند و خطر انتقال بیمــاری های مربــوط به پرنــدگان نیز از مواردی است که موجب نگرانی بخشی از دامداران می‌شود. شاید خبر تلف شدن بیش از ۱۳ هزار مرغ در همدان زنگ خطری باشد از ورود این بیماری به استان که طبیعت آن میزبان پرندگان اســت که باید پیشگیری و مراقبت از شــیوع بیماری در اولویت کنترل و پایش قرار گیرد.

حقوق

تسویه ۹۲۰۰میلیاردتومان از بدهی‌های دولت به تأمین اجتماعی

دولت در ســال ۹۵، ۹ هزار و دویســت میلیــارد تومان از بدهی‌هایــش را تســویه کرد و حــدود ۶ هزار میلیــارد تومان بنگاه‌هایی که از سال ۸۸ بلاتکلیف بود براساس مصوبه دولت در سال ۱۳۹۵ به سازمان تأمین اجتماعی منتقل شد.
به گزارش مهر، مدیرعامل ســازمان تأمین اجتماعی گفت: این یک گام بســیار مهــم در ایجاد تعهدات دولــت بود و خیلی خوشــحالم که ما امروز همه مستمری و عیدمان را همان‌طور که از قبل قول داده بودیم و براســاس برنامه‌ای که در ســایت ســازمان مشخص شــده بود بطور کامل پرداخت کردیم و به روز مستمری را پرداخت کردیم.
سید تقی نوربخش با اشاره به سال ۱۳۹۵ که از سوی مقام معظم رهبری به عنوان ســال اقتصاد مقاومتی، اقدام و عمل نامگذاری شــد، گفت: ســازمان تأمین اجتماعی هم به عنوان یک سازمان اقتصادی و اجتماعی مخاطب سیاســت‌های مقام معظم رهبری بود به همین دلیل در جهت رونق کســب و کار اقدامات مؤثری انجام شد.

آزادی ۱۰۰ زندانی با کمک ۸۵۵ میلیون تومانی یک خیر ناشناس

خیر گمنامی که پیش از این بارها به طور ناشناس برای آزادی زندانیان تلاش کرده بود در آســتانه عید نوروز، موجبات آزادی ۱۰۰ زندانی دیگر را فراهم کرد.
به گزارش مهر، خیر گمنامی که در چند مرحله با پرداخت پول، باعث آزادی بســیاری از زندانیان شده بود، با واریز ۸۵۵ میلیون تومان موجبــات آزادی ۱۰۰ زندانی را فراهم کرد و ۲۰۰ میلیون تومان نیز برای کمک به خانواده زندانیان اختصاص داد.
آذر ماه ســال ۱۳۹۴ بود که محســن نصیــری رئیس وقت انجمــن حمایــت از زندانیــان مرکز با اشــاره بــه اقدام خداپســندانه یک خبر ناشــناس در ایام اربعین حسینی (ع) گفت: این خیر با واســطه یکی از فرزندان شــهدای بزرگ دوران دفــاع مقدس مبلغ یــک میلیارد و ۲۰۰ میلیون تومان به انجمــن حمایت زندانیان مرکز واریز کرد تا زمینه آزادی تعدادی از زندانیان فراهم شود.

سرفصل‌های دوره آموزش‌های پیش از ازدواج جوانان اعلام شد

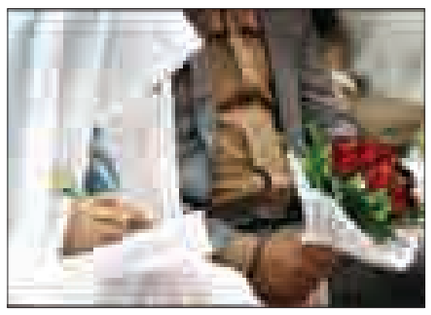

ســرفصل‌هایی بــرای آموزش‌های پیــش از ازدواج جوانان مشخص شده تا آموزش‌ها در یک چارچوب مشخص در سراسر کشور به صورت استاندارد و هماهنگ ارائه شود.
مدیرکل دفتــر ازدواج و تعالی خانواده گفت: این آموزش ها در سرفصل‌های مشخص ارائه خواهد شد و تلاش بر این است که با ارائه این آموزش‌ها، بتوانیم از آمار طلاق به ویژه در ســال‌های ابتدای زندگی مشترک بکاهیم.
ناصر صبحی قراملکی در گفتگو با خبرآنلاین، آشــنایی با مبانی و مفاهیم ازدواج، آشــنایی با مراحل مختلف ازدواج، آشنایی با معیارها و ملاک‌های انتخاب همسر و آشنایی با وظایف و حدود اختیارات در ازدواج را از جمله ســرفصل‌های ارائه آموزش‌های پیش از ازدواج به جوانان دانشــت و خاطرنشان کرد: جوانان در این دوره ها علاوه بر کسب آموزش‌های لازم در مورد چالش‌های زندگی مشترک، با انواع بلوغ، و نقش آن در شکل گیری ازدواج موفق آشنا خواهند شد.
مدیرکل دفتر ازدواج و تعالی خانواده افزود: در این دوره‌های ۱۶ ســاعته همچنین مخارتهای زندگی اجتماعی در زندگی مشترک معرفی می شــود و مفاهیم و نقش مراکز مشاوره در شکل گیری ازدواج آسان به جوانان در آستانه ازدواج معرفی خواهد شد.

نیش و نوش

فارس: خطر فروریختن ورزشگاه آزادی برطرف شد
البته فعلا برطرف شد!
ایسنا: مجازات قانونی مخربان محیط زیست چیست؟
هیچی...!!!
فارس: نوزادان کدام کشور بیشتر گریه می‌کنند؟
حالا کی آمار گریه بچه ها رو گرفته؟؟...
همدان پیام: ثبت نام ۷ نفر برای هر کرسی شورای شهر
این کرسی ها چقدر طالب داره؟؟
تسنیم: تخم‌مرغ به دلیل افزایش تقاضا گران شد
یعنی چی آخه؟ مگه اینا به مرغاشــون طلا میدن یا مرغا تخم دو زرده می زارن؟
مهــر: حال و هوای بازار ســرمایه در هفته‌های آتی/ ســهام بخریم یا نخریم؟
دم انتخابات همه چیز گل و بلبله!!!
مهر: سقوط صخره دفاعی پرسپولیس
چیزی که عیانه چه حاجت به بیانه
تسنیم: بیکاری بیشــتر شده ولی متأســفانه رئیس‌جمهور می‌گوید "شرمنده نیستیم"
بدون شرح...
همدان پیام: کارافرین برای فعالیت نباید به کفش آهنی نیاز داشــته باشد
با سر دواندن این بانکها و ادارات برای وام و مجوز و ... اصلا هم نیازی نیست!!
همدان پیام: رسیدگی به صلاحیت داوطلبان شوراها از ۱۷ فروردین
چه شود؟!!
مهر: ظریف: بد عهدی آمریکایی ها برای ما غیرقابل پیش بینی نبود
اگه پیش بینی بلد بودی که وضعمون این نبود...!!
ایسنا: کتاب‌خوانی سرنوشت کودکان را عوض می‌کند
فعلا که اینستاگرام و تلگرام داره عوض می کنه!
مهر: میوه را عید چند برابر قیمت به مردم فروختند
اونا هم نگاه به بزرگترا می کنن!!
فارس: باور چهارمین فردی که پا به کره ما گذاشت
شاید موجودات بیگانه واقعا وجود داشته باشند...
تسنیم: تزلزل خانواده در غرب از پیشرفت‌های آنها کاسته است
بدون شرح!!

حوادث

افزایش ۳۲ درصدی کشف سرقت در استان

رئیس پلیس آگاهی اســتان همدان از افزایش ۳۲ درصدی کشف سرقت طی ایام نوروز در استان خبر داد.
رضا زارعی در گفت‌وگو با ایســنا، با اعــلام این خبر عنوان کرد: در ایام نوروز هیچ مورد کیف‌قاپی به ما گزارش نشده همچنین هیچ نوع سرقت و جرائم خشن وجود نداشته است.
وی در ادامه از کشــف ۱۹۶ درصدی سرقت‌ها در استان همدان خبر داد و افزود: این درحالیســت که در مدت مشابه سال گذشته کشف وقوع سرقت ۱۶۲ درصد بوده است.
وی از کاهش ۲ درصدی وقوع مجموع ســرقت‌ها در استان خبر داد و تصریح کرد: بیشترین سرقت‌ها مربوط به سرقت‌های خرد از جمله سرقت داخل خودرویی بوده است.
زارعی با بیان اینکه ســارقان دستگیر شده کم ســن و سال بوده‌اند، اظهار کرد: سرقت‌های خرد و داخل خودرویی بیشتر توسط معتادان به وقوع می‌پیوندد.

جاده های همدان لغزنده است

با توجه به ریزش برف و بارش باران که از شــامگاه دوشنبه آغاز شده است هم اینک تمامی جاده های این استان لغزنده است.
رئیس پلیس راه اســتان همدان گفت: ریزش برف و بارش باران شب گذشته موجب محدودیت تردد و بروز گره ترافیکی شدید در برخی از جاده های این استان شده بود.
رضــا عزیــزی در گفت و گو بــا ایرنا افزود: بــا وجود تداوم ریزش برف و بارش باران در تمامی نقاط اســتان و وجود برف در گردنه های اســدآباد، آوج و همه کســی، اکنون تردد روان شــده است. وی بیان کرد: هر چند هم اینک برای تردد از جاده های این اســتان نیازی به استفاده از زنجیر چرخ نیست ولی همراه داشتن تجهیزات زمستانی الزامی است.
رئیس پلیس راه اســتان همدان اظهار کرد: تردد با ســرعت مطمئنه و پرهیز از عجله و شــتاب برای رســیدن به مقصد باید مورد توجه رانندگان قرار گیــرد. عزیزی افزود: با توجه به لغزنده بودن ســطح جاده و دیر عمل کردن سیستم ترمز رعایت فاصله طولی با خودروی جلویی نیز ضروری است.

آگهی حصر وراثت
آقای علی ملیحی دارای شماره شناسنامه ۹۹۸ به شرح دادخواست کلاسه ۱۱۲/۹/۹۶ح از این حوزه درخواســت گواهی حصروراثت نموده و چنین توضیح داده که شادروان اصغر ملیحی به شــماره شناســنامه ۱ در تاریخ ۱۳۹۵/۱۲/۲ در اقامتگاه دائمی خود بدرود زندگی گفته ورثه حین‌الفوت آن متوفی/متوفیه منحصر است به: ۱-علی ملیحی فرزند اصغر به شماره شناسنامه ۹۹۸ متولد۱۳۵۴ صادره از فامنین پسر متوفی ۲-مهد ملیحی فرزند اصغر به شماره شناسنامه ۹۴۵ متولد۱۳۴۶ صادره از فامنین پسر متوفی ۳-اکبر ملیحی فرزند اصغر به شماره شناسنامه ۹۴۴ متولد۱۳۴۶ صادره از فامنین پسر متوفی ۴-مرتضی ملیحی فرزند اصغر به شــماره شناســنامه ۵ متولد۱۳۶۲ صادره از فامنین پسر متوفی ۵-مجتبی ملیحی فرزند اصغر به شماره شناسنامه ۲۴ متولد۱۳۶۱ صادره از فامنین پسر متوفی ۶-زهره ملیحی فرزند اصغر به شماره شناسنامه ۲۹۲۸۹ متولد۱۳۶۶ صادره از فامنین دختر متوفــی ۷-زهرا ملیحی فرزند اصغر متولد۱۳۵۷ صادره از فامنین دختر متوفی ۸-فاطمه ملیحی فرزند اصغر به شماره شناسنامه ۹۹۷ متولــد۱۳۵۴ صادره از فامنین دختر متوفی ۹-بتول نوروزی فرزند محمد به شــماره شناســنامه ۲ متولد۱۳۲۸ صادره از فامنین همســر متوفی اینک با انجام تشریفات مقدماتی درخواست مزبور را در یک نوبت آگهی می‌نماید تا هر کسی اعتراضی دارد و یا وصیتنامه از متوفی نزد او باشد از تاریخ نشر نخستین آگهی ظرف یک ماه تقدیم دارد والا گواهی صادر خواهد شد. (م‌الف ۲۶۸)
رئیس حوزه شماره ۱۱۲ شورای حل اختلاف فامنین

دانشگاه

آیین نامه صرفه جویی به واحدهای دانشگاه آزاد ابلاغ می شود

در ســال جدید موضوع صرفه جویی در دانشگاه دنبال می شــود و در این راستا آیین نامه ای تدوین و به واحدها ابلاغ خواهد شد.
سخنگوی دانشگاه آزاد گفت:تمامی مصادیق صرفه جویی در دانشگاه آزاد بررسی شده است و برنامه داریم بخشنامه صرفه جویی، کنترل هزینه ها و حفظ کیفیت را تدوین کنیم.
مجتبی علوی فاضل در گفتگو با مهر افزود: صرفه جویی یک شــعار نیســت و باید به صورت عملی در این دانشگاه دنبال شود.
سخنگوی دانشگاه آزاد با بیان اینکه مصادیق صرفه جویی در تمامی حوزه های فرهنگی، خدماتی، اداری، مالی و آموزشــی این دانشگاه استخراج شده است، تاکید کرد: به طور مثال در حوزه آموزشی از تشکیل کلاس های زیر حد نصاب جلوگیری خواهد شد.

نکته

سن طلایی تشخیص تنبلی چشم کودکان تا ۵ سالگی

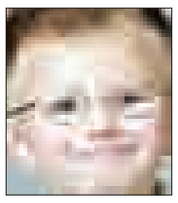

کودکان باید تا قبل از ســن ۵ سالگی حداقل یکبار از لحاظ تنبلی چشم تحت معاینه قرار گیرند.
به گزارش مهر، به گفته متخصصان چشــم، معاینه چشــم کودکان باید بین سنین ۳ تا ۵ سالگی انجام شود.
تشخیص زودهنگام تنبلی چشم موسوم به «آمبلیوپی» بسیار حائز اهمیت است. به گفته متخصصان، در صورت عدم درمان کودکان بین سنین ۶ تا ۱۰ سال، بینایی آنان به طور دائمی می تواند تحت تاثیر قرار گیرد.
در مشــکل تنبلی چشم، مغز و یک چشم به شــکل هماهنگ باهم ارتباط برقرار نمی کنند. علائم بیماری شــامل انحراف چشم، چشم های که همراه باهم عمل نمی کنند یا تشخیص ضعیف است. طبق برآوردها، بالغ بر ۶ درصد کودکان سن پیش دبستانی مبتلا به تنبلی چشم یا شرایط افزایش دهنده این ریسک هستند.

بهداشت

سازمان بیمه سلامت ایران به وزارت بهداشت الحاق شد

با توجه به ابلاغ لایحه برنامه ششــم توسعه سازمان بیمه سلامت ایران به وزارت بهداشت، درمان و آموزش پزشــکی الحاق گردید. به گزارش تابنــاک، مدیر عامل ســازمان بیمه سلامت ایران در ارتباط با ابلاغ این لایحه به دولت برای اجرا و نهایتاً تصویب شــدن در مجلس گفت: با توجه به این ابلاغ، سازمان بیمه ســلامت ایران شــرایط جدیدی را تجربه خواهد کرد و بعنوان یکی از واحدهای مستقل ذیل وزارت بهداشت، درمان و آموزش پزشکی ایفای نقش خواهد کرد.
محمدجواد کبیربیان داشــت: اعتقاد دارم همان‌طور که در وزارت تعاون، کار و رفاه اجتماعی مشغول به خدمت بودیم هم اکنون نیز متناسب با سیاستها و خط مشی‌های وزارت بهداشــت، درمان و آموزش پزشــکی به عنوان تولیت نظام سلامت حرکت نموده و می‌باید منابع بیمه ســلامت تجمیع شده تا به ایفای نقش بپردازد.

پیام تاریخ، تمدن و فرهنگ مادستان
The Message Of Madestan's History & Civilization & Culture
روزنامه همدان پیام
۶
چهارشنبه ● ۱۶ فروردین ماه ۱۳۹۶ ● شماره ۲۸۷۹
اقتصاد
eghtesad@hamedanpayam.com

کاشت ۱۴ هزار نهال رویشی گلابی در استان

مدیر امور باغبانی جهاد کشاورزی استان همدان گفت: در استان همدان ۱۴ هکتار باغ گلابی ایجاد و ۱۴ هزار نهال رویشی گلابی غرس شده است.
حجت‌الله شهبازی در گفت‌وگو با خبرنگار فارس در همدان اظهار کرد: در راستای نامگذاری سال‌های اخیر به نام اقتصاد مقاومتی به ویژه نامگذاری سال‌جاری با عنوان اقتصاد مقاومتی، تولید- اشتغال و با فرا رسیدن زمان غرس نهال و احداث باغات جدید برای نخستین بار در استان همدان باغ گلابی با استفاده از پایه‌های رویشی ساخته شد.
وی مساحت باغ گلابی احداث شده را ۱۴ هکتار و تعداد نهال رویشی گلابی غرس شده را ۱۴ هزار اصله دانست و ادامه داد: این نهال‌ها در روستای شوند شهرستان رزن کاشته شده است.
مدیر امور باغبانی جهاد کشاورزی استان همدان با بیان اینکه کشت نهال‌های رویشی سیب در سال‌های گذشته در استان انجام شد، بیان کرد: با توجه به مزیت‌های بالای نهال‌های پایه رویشی، برای نخستین بار نهال‌های پایه رویشی گلابی نیز در استان کشت شد.
وی تصریح کرد: در سال‌های آتی نیز شاهد گسترش و افزایش اینگونه نهال‌ها خواهیم بود.
شهبازی افزود: یک دست و مشابه بودن درختان، کنترل تاج و ارتفاع نهایی درختان در نتیجه امکان کشت انبوه و متراکم در واحد سطح، مقاوم بودن اینگونه نهال‌های پایه رویشی به آفات و بیماری‌ها، تولید ریشه و گسترش مناسب آنها و پیوند ارقام با باردهی خوب و بازار پسند بر روی آنها از جمله محاسن نهال‌های پایه رویشی است.
وی هدف از کشت نهال‌های پایه رویشی را کشت متراکم آنها و افزایش عملکرد در واحد سطح و همچنین افزایش کارایی مصرف آب بیان کرد و ادامه داد: بهره‌مندی از این مزایا باعث افزایش تولید، افزایش و ایجاد اشتغال پایدار همسو با اقتصاد مقاومتی می‌شود.

نگاه

سهام بخریم یا نه؟

سهامداران و بورس‌بازان ۹۶ را با رونق نسبتا خوبی آغاز کرده‌اند که بخشی از آن به صورت سنتی، به دلیل فضای سیاسی و نزدیک شدن به انتخابات است، اما آیا اکنون فرصت مناسبی برای خرید سهام است؟
بازار سرمایه روزهای خوشی را پیش رو دارد. این را تحلیلگران بازار سرمایه و خبرگان بورس می‌گویند. آنها امیدوارند که تا انتخابات پیش رو، اوضاع بر وفق مراد سهامداران و بورس‌بازان پیش برود. همین چند روز گذشته از سال نو هم، این رونق را به خوبی نمایان کرد و اگرچه هنوز حجم معاملات به اندازه‌ای نیست که فعالان بازار را راضی کند، اما به هر حال، جو بهاری بر بازار سرمایه نیز حاکم شده و امیدهایی را به وجود آورده است؛ اگرچه باید دید که لیدرهای بازار، چقدر برای پر رونق نگاه داشتن بورس در هفته‌ها و ماههای آتی، تلاش خواهند کرد.
البته تجربه این روزهای بهاری، معمولا در هفته‌های منتهی به انتخابات ریاست جمهوری، به صورت سنتی وجود داشته و امسال هم علیرغم اینکه تصمیم‌گیری و پیش‌بینی‌ها برای فعالان بازار و بخش‌خصوصی اندکی سخت می‌شود و معمولا کار با طمانینه بیشتری پیش می‌رود، اما بازار سرمایه روی خوشش را به کاندیداها نشان می‌دهد و به سهامداران امیدواری می‌دهد. پس روزهای رونق بازار سرمایه در راه است و به نظر می‌رسد می‌توان با تحلیل درست، سود خوبی را هم از این بازار کسب کرد.

چه سرنوشتی در انتظار شاخص کل بورس خواهد بود؟

محمدهادی بحر العلوم در گفتگو با مهر با پیش‌بینی آینده بازار سرمایه ایران تا انتخابات پیش رو گفت: برای تحلیل بازار سرمایه، مثل همیشه باید آیتم‌های موثر بر ادامه روند بازار از حیث بنیادی و تکنیکال بررسی شود تا بتوان به یک چشم انداز نسبتا روشن دست یافت. اگرچه شاید در اقتصاد ایران نسبت به سال گذشته، اتفاق چشمگیر جدیدی رخ نداده باشد، اما به هر ترتیب، آیتم‌های تاثیرگذاری وجود دارد که نباید آنها را نادیده گرفت.
کارشناس ارشد بازار سرمایه افزود: یکی از گام‌های اساسی دولت در عرصه اقتصادی، کنترل تورم بود که به هر ترتیب محقق شد و توانست با ثبت رکوردهایی که در دوره‌های اخیر اقتصاد ایران، کم‌نظیر بوده، تورم را به زیر ده درصد برساند و آنچه که اکنون انتظار می‌رود، عبور از رکود به صورت واقعی و تحقق شعارهای مرتبط با آن است.
وی با اشاره به نامگذاری سال جاری با نام اقتصاد مقاومتی، تولید و اشتغال تصریح کرد: این نامگذاری باعث می‌شود تا با همت دولت، موضوع تولید و اشتغال با رویکرد جدی‌تری مورد توجه قرار گیرد، در این میان البته چاره‌ای هم نیست؛ چراکه نرخ بیکاری طی سال گذشته، از میانگین یک دهه گذشته بالاتر بوده و رکوردی را به ثبت رسانده که باید اصلاح شود؛ بنابراین در سال پیش رو حتما اولویت با ایجاد اشتغال خواهد بود که ایجاد اشتغال هم البته ملزوماتی دارد و نیازمند اعمال سیاست‌های مالی حمایتی است.

رونق مسکن در راه است؛ اما نه از جنس سفته‌بازی

وی با بیان اینکه آلارم‌های تحرک در بخش مسکن قابل مشاهده است، خاطرنشان کرد: البته برخی اقدامات در این بخش به اهداف بایسته خود نرسیده و علیرغم اینکه دولت افزایش سطح وام‌ها را مصوب کرد، اما تحرک مطلوبی در آن ایجاد نشد. البته دولت دو تصمیم مهم در بخش مسکن در آخرین روزهای سال گذشته، مصوب کرد که بر اساس آن، سرمایه بانک مسکن رشد قابل توجهی را تجربه کرد و قرار شد که این سرمایه افزایش ۵ هزار میلیارد تومانی یابد که خود می‌تواند باعث ایجاد اهرمی در این بانک به منظور وام‌دهی شود؛ ضمن اینکه موضوع لیزینگ مسکن نیز مورد اقبال مثبت بانک مرکزی و دولت قرار گرفته است و در سال پیش رو، احتمالا تحرکی در بخش مسکن خواهیم داشت که از جنس سفته بازی سال‌های گذشته نیست؛ بلکه بیشتر باعث می‌شود نقدینگی به چرخه این صنعت رفته و آن را به حرکت در آورد و تاحدی تقاضای مصرفی واقعی پوشش داده شود. این کارشناس ارشد بازار سرمایه با تشریح تفاوت تقاضای مصرفی و سفته بازی در بازار مسکن خاطرنشان کرد: اگر این منابع آزاد شود، قطعا دنبال مسیری برای سرمایه‌گذاری خواهد رفت و با توجه به اینکه صحبت هایی از تشویق مردم به اینکه کمتر در بانکها سپرده‌گذاری کنند و شایعاتی مبنی بر بررسی اینکه حتی از سپرده مالیات اخذ شود، بنابراین احتمالا سپرده‌گذاری در بانکها دیگر به شکل کنونی جذاب نخواهد بود و بنابراین این سرمایه‌ها احتمالا یا باید بخش تولید را انتخاب کنند یا روانه بازار سرمایه شوند که البته این یک نگاه خوشبینانه است؛ ولی این امیدواری وجود دارد که این سرمایه‌گذاری‌ها جواب دهد.
بحرالعلوم خاطرنشان کرد: سیاست‌ها در بخش تولید نیز احتمالا به نحوی است که قدرت وام دهی بانکها در این حوزه افزایش یابد؛ به خصوص با توجه به سیاست‌های بانک مرکزی در دو سال اخیر، منابع مالی می‌تواند به بخش تولید تزریق شده و در کنار آن نیز، شفاف سازی، تدوین یکسری نظامات گمرکی و تاکید بر ضرورت خرید و مصرف کالای ایرانی از سوی دستگاههای دولتی و مردم، به خصوص با رهنمودهای مقام معظم رهبری در خصوص حرام بودن مصرف کالاهایی که مشابه تولید داخلی دارند، این امیدواری را بوجود می‌آورد که اوضاع تولید و توجه به تولیدکنندگان بیشتر شود.

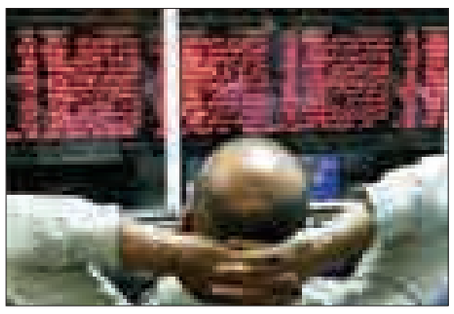

۷۰۰ کارگاه در استان کفش تولید می‌کنند

همدان مرکز تولید پاپوش زنانه

با حمایت واقعی و نظارت دقیق چند گامی بیشتر باقی نمانده است تا همدان به قطب تولید کفش زنانه در کشور تبدیل شود. اکنون بیش از گذشته همدان نیاز دارد تا بتواند ظرفیت‌های خود را در سطح کشور و حتی جهان به برند تبدیل کند و با استفاده از این برندها مشکل اشتغال و تولید ثروت خود را برطرف سازد.
یکی از این ظرفیت‌ها که قدمت دیرینه‌ای دارد تولید کفش به ویژه کفش‌های زنانه است. پیش از این کفش‌های چرم تولید شده در همدان آوازه بلندی در کشور و حتی جهان داشت که به مرور زمان به دلیل بی توجهی به آن این ظرفیت خود را از دست داد و حتی تولیدکنندگان کفش هم رسیدن به جایگاه سابق چرم همدان را طولانی می‌دانند اما امروز با توجه به ظرفیت‌های ایجاد شده، وجود طراحان، کارگران زبده و تولیدکنندگان قدر در حوزه تولید کفش زنانه، می‌توانیم همدان را در این بخش در کشور مطرح کنیم.
البته امروز بسیاری از فعالان حوزه کفش زنانه می‌دانند که تولیدکنندگان همدانی در این حوزه حرف‌های زیادی برای گفتن دارند اما هنوز این مسئله به متن جامعه منتقل نشده است.
یکی از تولیدکنندگان کفش زنانه و عضو هیأت رئیسه اتحادیه کیف و کفش همدان حمایت واقعی و نظارت دقیق را دو عاملی می‌داند که همدان را به قطب تولید کفش زنانه کشور بدل کند. طبیعی است که این اتفاق نه تنها کارگران بیشماری را مشغول به کار خواهد کرد بلکه در طول سال به یکی از جاذبه‌های گردشگری همدان بدل خواهد کرد. اما حمایت در حوزه بیمه کارگران، تأمین مکان مناسب برای تولیدی و تسهیل در حوزه تأمین تجهیزات؛ خواسته‌های تولیدکنندگان در این حوزه است.

تولید با کیفیت، همیشه مشتری دارد

یک تولیدکننده کفش در استان همدان به فارس گفت: بیشتر کارگاه‌های تولید همدان مشکل نقدینگی دارند که اگر در این حوزه مورد حمایت قرار گرفته و یک نظارت دقیق نیز بر آن‌ها انجام شود، همدان در تولید کفش زنانه سخن بسیاری در سطح کشور خواهد داشت.
پرویز موقرپاک با بیان اینکه برای تولید کفش زنانه از مدل‌های به روز و رنگ سال بهره می‌بریم، افزود: در حال حاضر مد و رنگ سال در سطح جهان تعیین می‌شود و با گسترش دنیای مجازی و شبکه‌های اجتماعی در سراسر جهان به اشتراک گذاشته می‌شود و به ایران نیز می‌رسد.
وی با تأکید بر اینکه به صورت مداوم، بازارهای داخل به ویژه شهرهای بزرگ کشور و مدل‌های جدید را رصد می‌کنیم، تصریح کرد: در واقع باید اعلام کرد که بازار هیچ گاه خراب نیست زیرا وقتی فعال باشیم و کالای مطلوب و به‌روز تولید شود هیچگاه مشکلی رخ نخواهد داد، البته شرایط فعلی دشوار شده است اما نمی‌توان تنها از سختی بازار سخن گفت و اقدامی نکرد.
عضو هیأت رئیس اتحادیه کیف و کفش شهرستان همدان با بیان اینکه باید مدل‌ها به روز شوند، ادامه داد: وقتی کالای با کیفیت تولید می‌کنیم با استقبال مصرف‌کنندگان نیز مواجه می‌شود.
موقرپاک با بیان اینکه در حال حاضر کفش چینی به مانند گذشته وارد بازار نمی‌شود، خاطرنشان کرد: پیش از این ورود اجناس بی‌کیفیت و ارزان قیمت چینی باعث ایجاد چالش برای واحدهای تولیدی داخل شده بود که امروز این اتفاق روی نمی‌دهد و تنها اجناس با کیفیت راهی بازار ایران می‌شوند که قیمت آنها نیز بالاتر بوده و تهدیدی برای تولید داخل نیستند.

کاهش قیمت کفش نسبت به سال‌های گذشته

وی با تأکید بر اینکه قیمت کفش نسبت به سال‌های اخیر کاهش یافته است، گفت: از آنجا که قدرت خرید مردم کاهش یافته، فروشندگان سود را کاهش دادند و به فروش بیشتر روی آوردند.
عضو هیأت رئیسه اتحادیه کیف و کفش همدان با بیان اینکه همدان ۷۰۰ تولیدی کفش دارد، افزود: باید آموزش‌هایی برای تولیدکنندگان در نظر گرفته شود تا تفکر حاکم که به تولید کالای ارزان قیمت تأکید دارد، تغییر کند و از اجناس با کیفیت استفاده شود.
وی با تأکید بر اینکه کلاس‌های آموزشی برای افراد در نظر گرفته شود که توسط اتحادیه دنبال خواهد شد، تصریح کرد: پیش از این کیفیت کالاهای همدان مطلوب نبود، اما امروز تولیدات همدان در کشور صاحب نام شدند و تولیدی ها باید دست به دست هم بدهند و اجناس با کیفیت تولید کنند.
موقرپاک با اشاره به اینکه تولید کفش چرم سیستم جداگانه‌ای را می‌طلبد چرا که نحوه تولید و تیراژ آن متفاوت است، اظهار کرد: البته در برنامه‌های درازمدت به دنبال تولید کفش چرم هستیم زیرا خانم‌ها مدتی است که به خرید کفش چرم روی آورده‌اند.
وی با بیان اینکه یکی از برنامه‌های آتی ما تقویت وضعیت بسته بندی هستند، تا بتوانیم در بازارهای خارجی نیز ورود کنیم، افزود: زیرا صادرات پایدار نیاز به زیرساخت‌هایی دارد تا بتوانیم برند کفش خود را شناسانده و در بازارها خارجی برای مدت طولانی حضور داشته باشیم.
عضو هیأت رئیسه اتحادیه کیف و کفش همدان با اشاره به اینکه به طور مستقیم ۴۵ نفر و غیر مستقیم ۴۰ نفر در کارگاه تولیدی او مشغول به کار هستند، تصریح کرد: در حال حاضر در یک شیفت مشغول به کار هستند که در صورت تأمین فضا خواهیم توانست، کارگران را به چند شیفت ارتقا دهیم.
وی با بیان اینکه روزانه یک‌هزار جفت کفش تولید می‌شود و چهار کارگاه دیگر نیز برای ما تولید می‌کنند، ادامه داد: از این تعداد ۵۰۰ جفت به بازار تهران و نیم دیگر آن روزانه به بازارهای غرب کشور ارسال می‌شود.
این تولیدکننده با تأکید بر اینکه ۱۵ سال است که به تولید کفش مشغول هستم، خاطرنشان کرد: در حال حاضر مشکل سفارش و فروش نداریم و تا برج سوم امسال نیز سفارش دریافت کردیم.
وی با بیان اینکه در حال حاضر از بندرعباس، شیراز و یزد مشتری داریم، گفت: از تبلیغاتی که انجام دادیم متوجه شدیم که از سراسر کشور مشتریان با ما تماس می‌گیرند.
عضو هیأت رئیسه اتحادیه کیف و کفش همدان با اشاره به اینکه کفش زنانه همدان در سراسر کشور شناخته شده است، اظهار کرد: سعی کردیم که مدل‌های جدید را تولید و بر اساس روز به پیش برویم و موفق شدیم تا برند خود را به مشتریانمان بشناسانیم.
وی با بیان اینکه در ۹۰ درصد شهرها نمایندگی داریم، افزود: اگر تولید کفش را به ۴ هزار جفت برسانیم در برند سازی موفق خواهیم شد.
موقرپاک تأکید کرد: در یک سال گذشته به دلیل انجام تبلیغات تعداد مشتری‌ها افزایش یافته و اگر به تأثیر تبلیغات واقف بودم، زودتر کار خود را آغاز می‌کردم.

چک برگشتی، مانع بزرگ تولید

وی با بیان اینکه مشکل ما چک‌های برگشتی و کمبود نقدینگی است، افزود: در هر ماه ۱۲۰ میلیون تومان حقوق پرداخت می‌کنیم و در کل ماهانه ۲۰۰ میلیون تومان نقدینگی نیاز داریم.
عضو هیأت رئیسه اتحادیه کیف و کفش همدان با تأکید بر اینکه گاهی برای تأمین نقدینگی مجبور هستیم که از سود خود گذشت کنیم، تصریح کرد: برای تأمین حقوق‌ها به برگشت اصل هزینه راضی می‌شویم.
وی با بیان اینکه به دلیل اتفاقی که برای ساختمان پلاسکو رخ داد دو نفر نگهبان به مجموعه کارگاه اضافه شده است، اضافه کرد: بارها تقاضای برق سه فاز ارائه دادیم که پاسخ مناسب ندادند، در این حوزه حمایتی صورت نگرفته و امروز با مشکل جدی مواجه هستیم.
موقرپاک با بیان اینکه مشکل دیگر ما سقف تعیین شده برای بیمه کارگران است، گفت: سقف بیمه ما تنها پنج نفر است و بقیه افراد به صورت آزاد باید بیمه شوند که این موضوع برای کارفرما سنگین است، در حالی که انتظار داریم حداقل حمایت از تولید کننده به شکل ممکن در این حوزه رخ دهد.
وی افزود: از بهبودیافتگان مواد مخدر نیز افرادی را به کار گرفتیم و انتظار داریم که حداقل حمایت نیز از تولید صورت بگیرد.

پیش‌بینی نوسانات ارزهای بین‌المللی در سال ۱۳۹۶

مرتضی ایمانی راد تحلیلگر اقتصادی در یادداشتی تلگرامی نوشت: با توجه به اینکه بیشتر تجار و صنعتگران ایرانی با ارزهای مختلف کار می کنند، نیاز است که چشم اندازی کلی از بازار ارز در جهان ارایه کنیم . لازم است قبلا توضیح داده شود که پیش بینی نرخ های ارز بسیار مشکل است و شاید بتوان گفت که در بازارهای مالی ، از بین ابزارهای معاملاتی مختلف ، پرنوسان ترین و در نتیجه غیرقابل پیش بینی ترین آنها تغییرات نرخ برابری ارزها در بازارهای جهانی است .
چون این برآوردها قرار است در مدت یکسال انجام شود، و زمان یکسال برای نرخ های ارز بلند مدت محسوب می شود، بنابراین لازم است برای پیش بینی نرخ های ارز جهانی از متغیرهای بلند مدت و اثرگذار استفاده کنیم که یکی از این متغیرها تغییرات تولید ناخالص داخلی GDP است . به همین دلیل است که هر متغیر وابسته به تولید به محض اینکه تغییر میکند ، نرخ برابری ارز آن کشور با کشورهای دیگر دچار تغییرات می شود.
نقشه فوق تغییرات محتمل تولید را در مناطق مختلف جهان نشان می دهد. اگر پیش بینی این تغییرات درست باشد ، که حداقل میتوان گفت قابل اتکاء هستند، از روی این آمارها و نرخ های رشد میتوان به تغییرات ارزها در سال ۹۶ پی برد.
همان طور که در یادداشتهای دیگری گفتم ، پیش بینی قوی می شود که دلار امریکا کماکان یک پول قوی در سال جاری خواهد بود. نرخ رشد جهان پیش بینی شده است که از ۳/۲ به ۷/۲ افزایش می یابد و دو کشور سهم زیادی در این افزایش دارند. یکی امریکا است و دیگری هند. بنابراین قابل پیش بینی است که نرخ برابری دلار امریکا در مقابل ارزهای دیگر بهبود خواهد یافت ، کما اینکه در فصل اول سال میلادی جاری ، همین را نشان میدهد. گذشته از آن روپیه نیز پول خوبی در سال ۹۶ خواهد بود.
ولی در طرف دیگر اقتصاد منطقه یورو را داریم . از یک طرف نرخ رشد اقتصادی در این منطقه شروع شده است و از طرف دیگر پیش بینی می شود که در سال جاری بخشی از نرخ رشد خود را از دست بدهد. ولی کماکان رشد خواهد داشت . همزمان تحولات سیاسی مهمی در اروپا در حال رخ دادن است که هر یک میتواند نرخ برابری یورو را تغییرات اساسی بدهد. دو عامل بر نرخ رشد اقتصادی مثبت اروپا در سال جاری سایه می اندازد. اول تحولات سیاسی است و دوم متغیرهای تاخیری lagging indicators همانند اشتغال که هنوز بهبود نیافته است و به همین دلیل نرخ رشد اقتصادی بلند مدت و پایدار sustainable دیده نمی شود. این دو مساله فشار زیادی بر نرخ یورو در مقابل دلار امریکا وارد خواهد کرد که بر اساس بسیاری از پیش بینی ها ، این نرخ به برابری یک به یک در سال جاری خواهد رسید.
ژاپن هم با توجه به مشکل نرخ رشد اقتصادی اش پیش بینی می شود که در سال جاری با ین قوی همراه باشد و همین ین قوی میتواند نرخ رشد اقتصادی ژاپن را مشروط کند. توجه داشته باشیم که با خرابتر شدن وضع اقتصادی ژاپن ، ین ژاپن به جای اینکه تضعیف شود تقویت می شود. این اتفاق در سه ماهه اول سال میلادی افتاده است و پیش بینی می شود که این روند با نوساناتی تا انتهای سال ادامه داشته باشد.

اشتغال

پنجره جمعیتی توسعه تا سال ۱۴۳۰ باز است

بر اساس گزارش بانک جهانی، ایران در دسته کشورهای جوان جهان قرار می‌گیرد و ۳۰٫۵ درصد از جمعیت کشور، جوان هستند. ایران از نظر ساختار سنی جمعیت در شرایطی قرارگرفته که جمعیت‌شناسان آن را با عبارت «پنجره جمعیتی» تبیین می‌کنند، ایران از سال ۱۳۸۵ در این وضعیت قرار گرفته که عنوان «هدیه جمعیتی» نیز برای آن استفاده می‌شود. این شرایط تا سال ۱۴۳۰ طول می‌کشد. در این دوران نسبت جمعیت در سنین فعالیت افزایش یافته و به حداکثر خود یعنی بالای ۷۰ درصد می‌رسد.
در حال حاضر در کشور ۷۱ درصد جمعیت در سنین فعالیت ۶۴-۱۵ سال قرار دارد. آن‌طور که کتاب‌های جمعیت شناسی گواهی می‌دهند، کشورهایی مانند چین و ژاپن درست زمانی که در این ساختار جمعیتی قرار گرفتند، توانستند به توسعه برسند اما بررسی آرشیو گزارش‌های مرکز آمار نشان می‌دهد حداقل طی ۱۰ سال گذشته که این پنجره جمعیتی رو به اقتصاد ایران باز شد، از آن خلاف جهت وزش نسیم توسعه استفاده شده است.
آمارهای رسمی نشان می‌دهد در زمانی که ادعا می‌شد ۷ میلیون شغل ایجاد شده است، تنها سالانه ۶۴ هزار نفر به جمعیت شاغل کشور اضافه شد. مسعود نیلی، اقتصاددانِ نام آشنا درباره این وضعیت می‌گوید: «از سال ۱۳۷۵ تا ۱۳۸۵ برای ۶۵۰ هزار نفر از جمعیت کشور شغل پیش‌بینی کرده بودیم. اگرچه این پیش‌بینی صحیح بود اما دولت از سال ۸۵ تا ۹۱ برای جمعیتی که به سن اشتغال رسیده بودند شغلی ایجاد نکرد. امروز متولدان دهه ۶۰ که جذب دانشگاه‌ها شده و تحصیلکرده‌های بیکار هستند ۴۱ درصد از سهم بیکاران کل کشور را به خود اختصاص داده‌اند. این گروه هنوز در ۳۵سالگی بیکار هستند که این مشکل ریشه در اشکالات اقتصادی و نبود برنامه‌ریزی صحیح کارشناسان آماری در این حوزه دارد.»
۲ میلیون و ۱۹۱ هزار نفر از آنها مرد و یک میلیون و ۱۱ هزار نفرشان نیز زن هستند. بیشترین میزان بیکاری نیز مربوط به گروه سنی ۱۵ تا ۲۹ سال می‌شود که فارغ‌التحصیلان دانشگاهی نیز در میان آنها جای می‌گیرند. نرخ بیکاری در میان جوانان با ۲۵٫۹ درصد دو برابر نرخ بیکاری عمومی کشور است. بر اساس روایت مرکز آمار، طی سال گذشته، ۶۱۵ هزار شغل ایجاد شده است اما به خاطر تعداد بالای بیکاران، این ایجاد اشتغال چندان به چشم نمی‌آید. در چنین شرایطی تأکید همه کارشناسان رسیدن به وفاق و همتی جمعی است؛ وفاقی که از خردترین سطوح مردمی برای خرید کالای تولید داخلی شروع می‌شود و به بالاترین مقام‌های تصمیم‌گیری می‌رسد. مسعود نیلی، اقتصاددان و مشاور اقتصادی رئیس جمهوری با بیانی ساده و صریح چنین توضیح می‌دهد:«۶/۵ میلیون نفری که در ۱۰ سال گذشته به جمعیت سن اشتغال کشور اضافه شده‌اند الان کجا هستند؟ می‌گوید ۵ میلیون نفر از اینها در دانشگاه‌ها هستند.
این جمعیت بعد از دانشگاه چه می‌شوند؟ فکر اینجای کار را کرده‌ایم یا نه؟ راجع به ۲۰ سال دیگر صحبت نمی‌کنیم بلکه راجع به دو یا سه سال دیگر حرف می‌زنیم!چه تعداد در سال باید اشتغال ایجاد کنیم؟ مثلاً می‌گوییم ۶۰۰ هزار نفر باید سالانه شغل ایجاد کنیم. آن هم صرفاً برای اینکه شرایط را بتوانیم تحمل کنیم. این ۶۰۰ هزار نفر یعنی چقدر رشد اقتصادی؟
می‌گوییم حداقل ۶ درصد رشد اقتصادی. این ۶ درصد رشد اقتصادی چقدر منابع می‌خواهد؟ با حساب و کتاب به اعدادی مانند ۷۰۰ هزار میلیارد تومان در سال می‌رسیم. یعنی بالای ۴۰ درصد جی‌دی‌پی سرمایه‌گذاری نیاز داریم. با یک بررسی ساده می‌گوییم که هیچ کشوری تاکنون این میزان سرمایه‌گذاری را نداشته است. مسأله‌ای که پیش می‌آید این است که چه باید کرد؟ می‌گوییم هر کاری که باید انجام دهیم و هرگونه تجهیز منابعی که لازم است صورت دهیم تا بتوانیم به نتیجه برسیم ولی باز هم کم می‌آید!»

خبر

۶۰ فروند بوئینگ ۷۳۷ در راه ایران

ایسنا: شرکت هواپیمایی آسمان به عنوان دومین ایرلاین ایرانی توانست قراردادی مهم پس از اجرایی شدن برجام به منظور خرید هواپیماهای جدید به امضاء برساند. مدیرعامل شرکت آسمان در جریان جلسه‌ای که به نهایی شدن مذاکرات با نمایندگان شرکت هواپیماساز بوئینگ آمریکا منجر شد، قرارداد خرید ۶۰ فروند هواپیما بوئینگ ۷۳۷ فروند را امضاء کرد.

واردات شکر ممنوع

تابناک: محمود حجتی، وزیر جهاد کشاورزی ضمن تشریح وضعیت تولید محصولات مختلف کشاورزی و دامی و همچنین وضعیت قیمت‌ها و بازار آنها، از افزایش تولید شکر، برنج و گندم خبر داد و اعلام کرد که مجوزی برای واردات شکر داده نمی‌شود و واردات گوشت برزیلی نیز ادامه دارد.

کاهش قیمت ۹درصدی بیمه‌ها

مهر: رییس کل بیمه مرکزی از حذف مالیات بر ارزش افزوده بیمه ها خبر داد و از ارزانی نه درصدی بیمه ها سخن گفت. وی اظهار داشت: همانطور که رییس کمیسیون اقتصادی مجلس وعده داده تا ۴ ماه آینده کار تصویب نهایی می شود و امیدواریم ابلاغ هم سریع صورت گیرد. عبدالناصر همتی از پیشنهاد حذف مالیات بر ارزش افزوده انواع بیمه نامه ها خبر داد و گفت: با این اقدام، مبلغ بیمه نامه ها ۹ درصد کاهش خواهدیافت ضمن اینکه امسال خرید الحاقیه بیمه منتفی است.

پیام تاریخ، تمدن و فرهنگ مادستان
The Message Of Madestan's History & Civilization & Culture
روزنامه همدان پیام
۷
چهارشنبه ● ۱۶ فروردین ماه ۱۳۹۶ ● شماره ۲۸۷۹
ورزشی
varzesh@hamedanpayam.com

دعوت هندبالیست همدانی به اردوی تیم ملی ساحلی

مدیر تربیت‌بدنی دانشگاه پیام نور همدان از دعوت بازیکن هندبالیست این دانشگاه به اردوی تیم ملی خبر داد.
به گزارش فارس، نرگس شکوهی با اشاره به اعزام بازیکن هندبالیست همدانی به اردوی تیم ملی، اظهار کرد: هندبالیست همدانی در لیست ۲۴ نفره تیم ملی برای شرکت در مسابقات آسیایی هندبال ساحلی قرار گرفت.
وی در ادامه با بیان اینکه مسابقات هندبال ساحلی قهرمانی آسیا از ۱۷ تا ۲۴ اردیبهشت ماه امسال در کشور تایلند برگزار خواهد شد، خاطرنشان کرد: تیم ملی ایران نیز در حال آماده‌سازی برای شرکت در این مسابقات است.
مدیر تربیت بدنی دانشگاه پیام نور استان همدان با اشاره به اینکه ۲۴ بازیکن به اردوی تیم‌ملی دعوت شده‌اند، تصریح کرد: مهدی خوشقدم نیز به عنوان بازیکن هندبالیست همدان به این اردوی تیم ملی دعوت شده است.
شکوهی با بیان اینکه اردوی سوم تیم ملی هندبال ساحلی با ۲۴ بازیکن از امروز در اصفهان برگزار خواهد شد، گفت: بازیکنان دعوت شده باید تا ۱۶ فروردین ماه خود را به مربیان تیم ملی در اصفهان معرفی کنند.
شکوهی در پایان با اشاره به اینکه این هندبالیست همدانی در ۲ اردوی قبلی تیم ملی نیز شرکت کرده است، خاطرنشان کرد: این بازیکن همدانی در لیست ۲۴ نفره بازیکنان برای شرکت در اردوی سوم تیم ملی هندبال ساحلی قرار گرفته است.

خبر

صادقیان و خانزاده الگوی امید آبی‌ها؟

ماجرای امید نورافکن و استقلال چیزی نیست که در فوتبال ایران تاکنون پیش نیامده باشد.
در دقیقه ۸۹ دیدار تیم‌های استقلال و فولاد خوزستان امید نورافکن جای خود را به جابر انصاری داد ولی این پایان کار نبود و او درگیری لفظی شدیدی با یعقوب کریمی دیگر بازیکن نیمکت‌نشین پیدا کرد و نزدیک بود که کار به زد و خورد جدی بکشد که سایر نیمکت‌نشینان مانع از این اتفاق شدند.
دوشنبه شب علیرضا منصوریان در اظهاراتی که با برنامه ۹۰ داشت این ماجرا را اینگونه توضیح داد: با وساطت مهدی رحمتی، خسرو حیدری و امید ابراهیمی از اتفاق گذشته نورافکن عبور کردیم. روز بازی با فولاد به همراه ابراهیمی و حیدری خیلی او را راهنمایی کردیم. جدا از این مسئله که نیاز به تنبیه او است، در مسیرکارمان به او نیاز داریم. به احترام ابراهیمی و کریمی باید با او برخورد شود تا نسل بعد هم به نورافکن احترام بگذارد. امروز نورافکن نتواند حرف بزرگترها را ببیند بعدا برای خودش اتفاق می‌افتد. فعلا نخواستیم نورافکن در تمرین باشد ولی باید ببینیم امید متوجه اشتباه خود شده است یا نه. امید ابراهیمی حامی نورافکن بوده و جدا از تنبیه این بازیکن نیاز به کمک دارد. نورافکن بازیکن مکتب استقلال است و باید در این مسیر بداند وقتی بی‌احترامی می‌کند، آقایان عبداللهی و فریبا روی نمیکت هستند که بزرگتر ما بوده‌اند. امیدوار هستم به امید کمک کنیم تا از این شرایط خارج شود.
چیزی که پیداست اینکه ماجرای امید نورافکن قصه جدیدی در فوتبال ایران نیست و موارد مشابهی را می‌توان به راحتی در این زمینه پیدا کرد. نورافکن سن زیادی ندارد و لازم است تا متوجه رفتار اشتباهش باشد. در زیر نمونه‌ای از بازیکنانی که راه نورافکن را رفته‌اند را مشاهده می‌کنید:

محمدرضا خانزاده

مدافع ۲۵ ساله‌ای که در همه رده‌های ملی ایران بازی کرده است، این روزها در سیاه جامگانی توپ می‌زند که برای سقوط نکردن می‌جنگد. خانزاده می‌توانست هم اکنون مثل پورعلی گنجی، منتظری و سید جلال حسینی از مدافعان تیم ملی باشد اما بی احترامی او به یک هوادار پرسپولیس و انتشار فیلم آن اتفاق باعث شد تا ۶ ماه محروم شود و علاوه بر از دست دادن پرسپولیس، تیم ملی را هم از دست بدهد.

شیث رضایی

درست است که شیث هیچگاه در حد یک ستاره در خط دفاع نبود ولی مدتی توانست حتی به بازوبند کاپیتانی پرسپولیس دست پیدا کند. بی انضباطی‌های او و اختلافاتش با علی دایی که اوج آن بعد از داربی و بستن بازوبند کاپیتانی پرسپولیس روی مچ دستش بود، موجب شد چند بار به پرسپولیس رفت و آمد داشته باشد اما اتفاق معروف دیدار پرسپولیس و داماش موجب شد تا عملا او برای همیشه از فوتبال حذف شود.
شیث اگر دچار حواشی نمی‌شد، امروز با ۳۳ سال سن اگر در پرسپولیس نبود، حداقل در یک تیم متوسط لیگ برتری بازی می‌کرد.

پیام صادقیان

بازیکن ۲۶ ساله فعلی ماشین‌سازی وقتی که در ذوب‌آهن و پرسپولیس بازی می‌کرد، نوید یک علی کریمی یا مجتبی جباری جدید را می‌داد اما حواشی بی پایان او و اظهارات عجیبش موجب شد تا خیلی زود از دور ستاره‌ها خارج شود. صادقیان استعداد بزرگی بود که برای تیم ملی در همه رده‌ها به میدان رفته بود. با این‌حال حواشی ناتمام او در نهایت به بازی با سایپا رسید و وقتی که او حاضر نشد به عنوان تعویض سوم به میدان برود و با کریم باقری درگیری لفظی پیدا کرد، در آخر حکم اخراج این بازیکن از پرسپولیس صادر شد.
بعد از جدایی این بازیکن از پرسپولیس، علیرضا منصوریان خواهان حضور او در نفت تهران شد و قول داد که او را دوباره راهی تیم ملی کند اما سرمربی آن روزهای نفت تهران خیلی زود فهمید که کار صادقیان به پایان رسیده است و او به این راحتی نمی‌تواند به تیم ملی و سطح بالای فوتبال ایران بازگردد.

سخن آخر

در فوتبال ایران می‌توان چندین و چند نام دیگر را هم نام برد که با بی انضباطی یا احساس رشد سریع و ستاره شدن، خود را به نابودی کشانده‌اند. امید نورافکن دوبار استقلال را برای حضور در تیم ملی جوانان، بی اجازه ترک کرد و تنبیهاتی هم که درباره‌اش اعمال شده ظاهرا خیلی کارساز نبوده است. شاید این بازیکن لازم باشد مشاوران بهتری برای خود انتخاب کنند؛ مشاورانی که نخواهند او هم به زودی به چرخه سقوط بیفتد.
نورافکن این روزها یکی از بهترین‌های استقلال است و شاید خود او بهتر از همه می‌داند که تا چه اندازه ظرف چند ماه اخیر و به‌خصوص بعد از نمایش‌های دلچسبش در بازی برابر السد، پرسپولیس و ... زیر ذره‌بین بوده است. بر همین مبنا او نباید چوب حراج به آینده درخشان خود بزند و کاخ آرزوهایش را خود با دستان خود فرو بریزد.
نورافکن امروز نمونه بارز فوتبالیست‌های بی انضباط دیروز از پیام صادقیان گرفته تا محمدرضا خانزاده است. همان بازیکنانی که حاشیه زیادشان، نبوغ و استعداد فوق‌العاده‌شان را کشت و هیچ وقت اجازه نداد به آن چیزی برسند که حقشان بود. جوان امروز آبی‌ها باید از گذشته بی انضباط ها درس بگیرد و خیلی زود مسیرش را تغییر دهد تا منصوریان و کادرفنی استقلال برخلاف میل باطنی روی نام او خط قرمز نکشند.

عاشق استقلال و رنگ آبی‌ام

آرزو حکیمی: امسال ۲ طلای آسیایی و جهانی برای همدان کنار گذاشته‌ام

آرزو حکیمی سرشناس‌ترین قایقران همدان نشان داد که به راحتی می‌تواند در استانی که دریا ندارد، از آب طلا بگیرد.
نخستین دانش‌آموز المپیکی کشورمان در ۲۰۱۲ لندن خوش درخشید تا نشان دهد آینده قایقرانی کشور را او و امثالش رقم خواهند زد. هر چند مصدومیت نگذاشت تا دومین المپیک خود را تجربه کند، اما ایستاد و با اراده‌ای قوی‌تر تلاش کرد تا علاوه بر رزرو بلیت المپیک ۲۰۲۰ توکیو، مدالی با ارزش برای کشورش به ارمغان آورد.
گفت‌وگوی جذاب با آرزو حکیمی که بخشی از آن هم عیدانه است را از دست ندهید:

خودت را بیشتر معرفی کن.

آرزو حکیمی‌مقدم، متولد ۲۹ فروردین ۱۳۷۴ هستم. در خانواده‌ای کاملاً ورزشی به دنیا آمدم و در حال حاضر دانشجوی رشته تربیت‌بدنی نیز هستم.

گفتی خانواده‌ای ورزشی داری؟

بله پدر، مادر، خواهرم و عموهایم ورزشکار هستند. پدرم فوتبال بازی می‌کند. او در سن ۱۹ سالگی عضو تیم فوتبال استقلال تهران بود و حالا هم عضو تیم فوتبال پیشکسوتان همدان است.

بقیه اعضای خانواده در چه رشته‌هایی مشغول ورزش هستند؟

خواهرم نیز بسکتبالیست است و در این ورزش فعالیت می‌کند.

پس چطور شد از یک خانواده‌ای که ورزشکار رشته‌های توپی بودند، به آب زدی و قایقران شدی؟

من ابتدا شنا کار می‌کردم و از کودکی تا ۱۲ سالگی در این رشته ادامه دادم ولی با توجه به محدودیتی که در این ورزش برای بانوان هست، تصمیم گرفتم که مسیر ورزشی خود را عوض کنم.

چرا قایقرانی را برای مسیر حرفه‌ای خودت انتخاب کردی؟

همدان در آن زمان قایقرانی نداشت، اما یک روز یک مربی از شمال برای راه‌اندازی این رشته به همدان آمد و در استخرهای شنا چند نفر را انتخاب کرد تا آموزش دهد که با توجه به فراگیرتر بودن این رشته و تنوع مدالی آن در سطوح ملی و بین‌المللی، تصمیم گرفتم پارو به دست بگیرم.

پس یک‌ساله در این رشته ملی‌پوش شدی.

من درست یک سال بعد از آن که تمرینات خود را زیر نظر نسرین عابدین‌فیروز شروع کردم، راهی تیم ملی شدم و از همان سال ۸۸ تا به الان در اردوهای ملی حضور دارم.

نقش خانواده در رشد و شکوفایی شما در این ورزش چگونه بود؟

پدر و مادرم مرا در این زمینه بسیار کمک کردند، روزهایی که تمرین داشتم من را به سد می‌بردند و حتی روزهایی که سد همدان سانس تمرین بانوان نداشت مادرم مرا برای تمرین به ملایر می‌برد.

از سوالات عیدانه به دور شدیم. سال ۱۳۹۵ چطور سالی بود؟

سال خوبی برای من بود، هر چند مسابقه خاصی در آن نداشتم ولی در کل سال خوبی برای شخص من بود.

تلخ‌ترین اتفاق سال ۹۵ از نگاه شما چه چیزی بود؟

به نظر من حادثه پلاسکو و شهادت آتش‌نشانان فداکار، یکی از تلخ‌ترین اتفاقات ۹۵ بود که امیدوارم دیگر تکرار نشود.

از تلخی که بگذریم، شیرین‌ترین اتفاق ۹۵ برای شما چه بود؟

همه روزهای سال ۹۵ بسیار خوب بودند، اما اینکه توانستم از مصدومیت بهبود یابم و عملکردم بهتر شود، بسیار شیرین بود.

به نظر شما چهره شاخص ورزش استان در سال ۹۵ چه کسی بود؟

میثم مصطفی جوکار.

در سال جدید دوست داری به کدام آرزوهای خود برسی؟

به طور حتم در وهله نخست، سلامتی است. اما در سال ۹۶ دو رویداد آسیایی و جهانی در مسابقات زیر ۲۳ سال دارم که امیدوارم با کسب طلا در این ۲ رویداد افتخارات ورزش استان را دوچندان کنم.

بهترین عیدی که تا به حال گرفته‌ای، کدام سال و چه چیزی بود؟

در سال ۱۳۹۱ بود که توانستم در اوایل فروردین ماه در رقابت با آرزو معتمدی، سهمیه المپیک را از آن خود کنم و این عیدی بسیار شیرینی در طول زندگی من بوده است.

حرف از کسب سهمیه المپیک زدی، چه شد که مصدومیت بد موقعی به سراغت آمد؟

متأسفانه ۱۲ روز قبل از برگزاری مسابقات سهمیه المپیک در لهستان از ناحیه کتف دچار مصدومیت شدم و همین موجب شد المپیک ۲۰۱۶ ریو را از دست بدهم. ۹۴ اصلاً سال خوبی برای من نبود، بدترین و تلخ‌ترین روزهای زندگی خودم را سپری کردم، حتی فکر کردن به آن هم مرا آزار می‌دهد.

مصدومیت چقدر روی کارت تأثیر داشت؟

به شدت افت کردم و حتی در روزهای نخست مصدومیت پزشکان به من گفتند که باید جراحی کنی تا بهبود یابم، اما با مشاوره چند نفر، از این کار سر باز زدم و با انجام تمرینات فیزیوتراپی خودم را آماده کردم.

دوست نداریم تداعی‌کننده خاطرات بد باشیم. سال ۹۵ روزهای خوبی سپری کردی، چقدر تلاش کردی تا دوباره همان ورزشکاری باشی که همه انتظارت را داشتند، چون یک سال و نیم دوری از تمرینات سخت است.

دقیقاً سخت است. از اوایل خردادماه سال گذشته بود که تمرینات خودم را در تهران شروع کردم تا حداقل در مسابقات کشوری جبران کنم.

در مسابقات کشوری هم که دوباره مصدومیت گریبانگیرت شد و شایعات قهر از مسابقات هم برای ساخته شد.

خبر قهر من از مسابقات کذب محض بود زیرا من با قهر محل رقابت‌ها را ترک نکردم و تنها به دلیل آسیب‌دیدگی دستم و دردی که داشتم مجبور به ترک رقابت‌ها شدم و ربطی به شرایط برگزاری رقابت‌ها نداشت. من واقعاً نمی‌توانستم ادامه دهم و به همین دلیل با اجازه از حضور در ادامه مسابقات سر باز زدم. اما نمی‌دانم چرا برایم چنین شایعاتی را ساختند.

شاید خیلی‌ها سوال کنند که چرا آرزو حکیمی در بیشتر اوقات تهران را برای تمرینات روزانه خود انتخاب می‌کند؟

من دانشجوی رشته تربیت‌بدنی در تهران هستم و به همین دلیل مجبورم در شهر تهران هم تمرین کنم و هم درس بخوانم.

شنیده‌ایم که در دانشگاه تغییر رشته ورزشی داده‌ای؟

من عضو تیم دوومیدانی دانشگاه هستم و حتی در سال ۹۵ نیز در ماده دوی ۸۰۰ متر مدال طلای المپیاد دختران دانشجو را کسب کردم و حسابی در این رشته قهار هستم! (می‌خندد).

آرزو حکیمی پرسپولیس است یا استقلالی؟

من به شدت استقلالی‌ام، از بچگی عاشق این تیم بودم و از رنگ آبی خوشم می‌آید. از رنگ قرمز بدم می‌آید و همه وسایل شخصی خودم از قایق و لباس گرفته تا ملزوماتم همه آبی هستند.

از همان کودکی فکر می‌کردی روزی مدال آور مسابقات آسیایی باشی و حتی در المپیک حضور پیدا کنی؟

من همواره فعل خواستن را در ذهن خودم صرف کرده‌ام و با ذهنیت پیروزی هر کاری را آغاز می‌کنم و شکست برای من معنی ندارد. حتی در ذهن خودم رسیدن به طلای المپیک را پرورش می‌دهم. بگذارید مثالی بزنم، روزی که برای اولین بار به اردوی تیم ملی دعوت شدم، از ۳۰ ورزشکار حاضر در اردو، ۱۵ پاروزن از انزلی و شمال کشور و ۱۴ قایقران از استان هرمزگان حضور داشتند که هر کدام سالها تجربه قایقرانی را داشتند و در اردو من به عنوان نفر آخر اردو بودم. روزهای سختی را در سن ۱۴ سالگی تحمل کردم و رسیدم به نفر اول اردو، برای این مهم تلاش و تمرین کردم و قطعاً دوباره تلاش خواهم کرد تا قله‌های قایقرانی دنیا برسم.

آرزو حکیمی در سال ۹۶ چه آرزوی ورزشی دارد؟

امیدوارم سالی خوب و شاد توأم با خوشحالی برای مردم ایران عزیز باشد و همه ورزشکاران نیز در این سال موفق باشند و خوش‌رنگ‌ترین مدال‌های عمر خود را کسب کنند.

حرف پایانی؟

تشکر می‌کنم از مدیرکل ورزش و جوانان استان و رئیس هیأت قایقرانی که از این رشته حمایت می‌کنند؛ همچنین تشکر ویژه‌ای از پدر و مادرم دارم که همیشه حامی من در این رشته بودند. امیدوارم که دوباره روی سکو بروم.

پیشخوان

۱

ایمون زاید مربی می‌شود

ایمون زاید به طور داوطلبانه به کادر فنی یک تیم دانشگاهی در آمریکا پیوست.
به گزارش ایسنا، مهاجم سابق پرسپولیس که در تیم ایندی ایلون آمریکا عضویت دارد، پیش از شروع فصل جدید لیگ NASL به صورت داوطلبانه به کادرفنی تیم فوتبال زنان دانشگاه Ball State این کشور پیوست تا تجربه خود را در مربیگری بیشتر کند. زاید که مدرک B یوفا را هم پیش از این دریافت کرده درباره این تصمیم خود گفت: من خیلی خوشحالم که می‌توانم در این برنامه باشم و در کنار یکی از بهترین مربیان دانشگاهی کار کنم. من از این کار ۲ هدف دارم. یکی اینکه چیزهای جدیدی یاد بگیرم و به دانش مربیگری‌ام نکات جدیدی را آن هم در سطح دانشگاهی آمریکا اضافه کنم و دیگر اینکه در این برنامه تجربه و هوش فوتبالی‌ام را پس از ۱۶ سال بازی در نقاط مختلف دنیا در محیط دانشگاهی بیشتر کنم.

۲

اخراج بازیکن فرانسوی از باشگاه به دلیل اسلحه‌کشی

باشگاه تولوز مهاجم جوان خود را به علت اسلحه کشیدن اخراج کرد.
به گزارش مهر، باشگاه تولوز که در لیگ یک فرانسه حضور دارد، مهاجم جوان خود به نام اودسون ادوارد را به علت تیراندازی به یک شهروند اخراج کرد.
اولیور سدران، رئیس باشگاه فرانسوی درباره ادوارد ۱۹ ساله که به صورت قرضی در تولوز بازی می کرد، گفت: این رفتار غیر قابل پذیرش است و یک رسوایی به حساب می‌آید. او به باشگاه اصلی‌اش یعنی پاری سن ژرمن بازخواهد گشت.
مهاجم فرانسوی ۱۱ فوریه با اسلحه به یک شهروند تیراندازی کرد. این حمله زمانی اتفاق افتاد که اتومبیلی برای کمک در کنار ادوارد توقف کرد. پس از این اتفاق بازیکن فرانسوی مجبور شد به اداره پلیس برود. دادگاه درباره او در تابستان پیش رو تصمیم‌گیری خواهد کرد.

۳

نخستین بازی عبادی‌پور برای الریان قطر

الریان قطر با ملی‌پوش ایرانی‌اش نخستین بازی در جام حذفی قطر را برد.
به گزارش ایرنا، میلاد عبادی‌پور دریافت کننده تیم ملی والیبال ایران بعد از پایان لیگ برتر ایران به تیم الریان قطر پیوست.
این بازیکن که برای رقابت‌های مهم این تیم راهی قطر شده است در نخستین بازی الریان در جام حذفی (جام پادشاه قطر) به میدان رفت. الریان این بازی را ۳ بر صفر از تیم الشرطه برد.
عبادی‌پور در لیگ ایران با بانک سرمایه قهرمان شد.

۴

تیم ملی فوتسال ID به پرتغال می‌رود

تیم ملی فوتسال ID برای شرکت در رقابت‌های قهرمانی جهان روز جمعه ۱۹ فروردین ماه راهی پرتغال می‌شود.
به گزارش تسنیم، تیم ملی فوتسال ID (کم توان ذهنی) برای شرکت در رقابت‌های قهرمانی جهان در پرتغال عصر جمعه ۱۹ فروردین‌ماه عازم این کشور می‌شود.
نفرات اعزامی به این رقابت‌ها را علی مختوط، بهزاد امانی و محسن دولتی (اردبیل)، حمید صالح، محسن سبکتکین (اصفهان)، عبدالعلی غافل برهی، قادر آل ناصر (خوزستان)، قدرت کاشف‌فر و نصرت کاشف‌فر (تهران)، محمدرضا تغشا (گلستان)، علی اصغر حسین‌زاده (گیلان) و مهدی ملایاری (قم) به سرمربیگری حمید طبیبی و مربیگری سعید درویش‌پور تشکیل می‌دهد.
رقابت‌های قهرمانی جهانی فوتسال ID از بیستم فروردین‌ماه آغاز و تا بیست‌وهشتم ادامه خواهد داشت. تیم ملی ایران در روز بیستم فروردین‌ماه نخستین دیدار خود را برابر آرژانتین برگزار خواهد کرد.

خبر

هف را به صف بازنده‌ها بفرست

خیز شهرداری برای صدرنشینی

هفته چهارم مرحله نهایی رقابت‌های لیگ دسته دوم فوتبال باشگاه‌های کشور در حالی امروز برگزار می‌شود که تیم‌های شهرداری همدان و هف سمنان در هوای برفی و سرمای شهر همدان به مصاف یکدیگر می‌روند.
در هفته چهارم این رقابت‌ها ۶ دیدار در شهرهای مختلف برگزار می‌شود و از گروه یک تیم شهرداری همدان میزبان هف سمنان خواهد بود.
شاگردان هادی گل‌محمدی پس از پیروزی شیرین هفته قبل مقابل اروند خرمشهر توانستند به رتبه دوم گروه یک صعود کنند و اکنون با تفاضل گل کمتر نسبت به تیم نفت و گاز گچساران در رده دوم قرار دارند. هف سمنان نیز پس از ۲ باخت ابتدای فصل توانست هفته قبل با پیروزی برابر شهرداری تبریز ۳ امتیازی شود.
شهرداری همدان در صورت برتری در این مسابقه می‌تواند به صدر جدول برود اما تساوی در این مسابقه چه بسا موقعیت شهرداری را به سمت میانه جدول هدایت کند. نزدیکی امتیاز تیم‌ها موجب شده تا در صورت برد و باخت شرایط جدول دستخوش تغییرات اساسی شود.

خوب در دفاع، متزلزل در دفاع

تیم شهرداری تاکنون از ۳ بازی انجام داده ۳ گل به ثمر رسانده اما ۳ گل نیز دریافت کرده است. این آمار نشان می‌دهد شاگردان گل‌محمدی به همان اندازه که در گلزنی موفق بوده‌اند در خط دفاع نیز متزلزل نشان داده‌اند.
شهرداری هم اکنون با وجود قرار گرفتن در رده دوم جدول گروه یک با تفاضل گل صفر روبه‌روست و باید نسبت به افزایش تفاضل گل تلاش کند. تیم هف سمنان نیز در ۲ بازی نخستین خود با شکست مواجه شد اما هفته قبل موفق به برتری مقابل شهرداری تبریز شد تا به یک برد مهم دست یابد.
این تیم نیز تاکنون ۲ گل به ثمر رسانده که به بازی قبلی بازمی گردد و در ۲ دیدار نخستین خود مقابل نفت و گاز گچساران و شاهین شهرداری بوشهر با نتایج مشابه یک بر صفر شکست خورد.

تساوی در برد و باخت

هر ۲ تیم در فصل جاری ۲ بار مقابل یکدیگر به میدان رفته‌اند که سهم هر تیم نیز یک برد و یک شکست بوده است.
شهرداری چی‌ها در بازی رفت مرحله مقدماتی ۳ بر ۲ پیروز شدند اما در دیدار برگشت که البته صعودشان به دور نهایی قطعی شده بود، ۲ بر صفر بازی را برابر هف واگذار کردند.
هف سمنان در بازی مقابل شهرداری همدان نیاز مبرم به کسب امتیاز دارد و بهترین نتیجه برای این تیم پیروزی است. آنها در صورت برتری در این مسابقه می‌توانند در جمع مدعیان قرار بگیرند و تساوی نیز حاشیه امنیت برای آنها به حساب نمی‌آید.
شهرداری و هف در چارچوب هفته چهارم از مرحله پایانی لیگ دسته دوم امروز از ساعت ۱۶ در ورزشگاه قدس همدان به مصاف هم می‌روند.

شهرداری نیاز به حمایت مسئولان استانی دارد

رئیس هیات فوتبال استان همدان گفت: نباید صرفا این تصور باشد که شهردار و اعضای شورای شهر وظیفه حمایت از تیم فوتبال شهرداری را دارند چراکه این تیم نام همدان را یدک می‌کشد و همه در آن سهم دارند. مسئولان اجرایی استان نیز باید این تیم را که از کادرفنی و بازیکنان بومی تشکیل شده دریابند.
به گزارش همدان فوتبال، عباس صوفی افزود: حمایت‌های لازم از تیم شهرداری در حد توان توسط شهردار و اعضای شورای شهر شده و انتظار می‌رود سایر مسئولان نیز این تیم را زیر چتر حمایتی خود قرار دهند.
وی اضافه کرد: هیات فوتبال همدان نیز در حد بضاعتی که دارد نسبت به حمایت همه جانبه از تیم شهرداری اقدام می‌کند اما برای تداوم موفقیت تیم و هموارسازی مسیر صعود همه باید کمک کنند.
صوفی بیان کرد: صعود شهرداری به لیگ یک تحول عظیم را در فوتبال همدان ایجاد خواهد کرد و بار دیگر بارقه‌های امید برای بازگرداندن جایگاه اصلی فوتبال همدان در سطح اول کشور زنده می‌شود.
رئیس هیات فوتبال خاطرنشان کرد: تیم پاس هم امسال به دلیل بدهی‌ها و برخی سهل انگاری‌های صورت گرفته نتوانست در مرحله دوم حضور یابد و در عین شایستگی و تلاش وافر مدیریت و اعضای تیم، از صعود بازماند هر چند این تیم همچنان بزرگ است و می‌تواند جایگاه خود را پیدا کند.

معرفی نخستین قهرمان فوتبال جام نوروزی نهاوند

جام نوروز روستای چولک نهاوند با قهرمانی تیم فوتبال شهدای رزینی و نایب قهرمانی جوانان وسج به پایان رسید.
به گزارش خبرنگار ما، در این مسابقات ۱۶ تیم از روستاهای مختلف نهاوند حضور داشتند که در ایام تعطیلات نوروزی در زمین فوتبال روستای چولک با هم به رقابت پرداختند.
محرم روزبه رئیس اداره ورزش و جوانان شهرستان نهاوند با اعلام این خبر گفت: از آغاز سال ۹۶ مسابقات فوتبال جام نوروزی در روستاهای جهان آباد، چولک، فیازمان و ازنهری زیر نظر اداره ورزش و هیات ورزش‌های بومی محلی با حضور بیش از ۱۰۰ تیم برگزار شد که بعضی از این مسابقات هنوز در حال برگزاری است.
روزبه بیان کرد: اداره ورزش شهرستان هم در حد توان خود از تیم‌های روستایی حاضر در این مسابقات حمایت کرد و قصد داریم تا تیم منتخب روستاییان را برای حضور در مسابقات استانی حمایت کنیم.

روزنامه اجتماعی، سیاسی، فرهنگی، اقتصادی

The Message Of Madestan's History & Civilization & Culture

روزنامه همدان پیام

www.HamedanPayam.com

پیام تاریخ، تمدن و فرهنگ مادستان

روزنامه صبح استان

صاحب امتیاز و مدیر مسئول: نصرت ا... طاقتی احسن

سردبیر: یدا... طاقتی احسن

مدیراجرائی:سیده ثریا جلالی

نشانی: همدان، ابتدای خیابان مهدیه، روبروی دبیرستان شریعتی ساختمان پیام

صندوق پستی: ۶۶۶ - ۶۵۱۵۵

تلفن:۳۸۲۶۴۴۳۳ (ویژه) نمابر: ۳۸۲۷۹۰۱۳

سردبیر: ۰۹۱۸۳۱۵۱۴۳۷ آگهی: ۳۸۲۶۴۴۳۳

لیتوگرافی و چاپ: پیام رسانه (۳۸۲۷۴۰۸۲ - ۰۸۱)

پایگاه اینترنتی.....www.Hamedanpayam.com

ارتباط با روزنامه.....۱۰۰۰۶۰۶۶

ارتباط با روزنامه.....info@Hamedanpayam.com

Hamedanpeyam@yahoo.com

ارتباط با مدیرمسئول.....modir@Hamedanpayam.com

ارتباط با سردبیر.....sardabir@Hamedanpayam.com

سرویس آگهی.....agahi@hamedanpayam.com

سرویس اشتراک.....eshterak@hamedanpayam.com

چاپخانه پیام رسانه.....litohoma@yahoo.com

چهارشنبه ● ۱۶ فروردین ماه ۱۳۹۶ ● ۷ رجب ۱۴۳۸ ● ۵ آوریل ۲۰۱۷ ● شماره ۲۸۷۹

اوقات شرعی

اذان صبح	۰۵:۰۳
طلوع خورشید	۰۶:۲۵
اذان ظهر	۱۲:۲۵
غروب خورشید	۱۸:۲۲
اذان مغرب	۱۸:۴۲
نیمه شب شرعی	۲۳:۴۴

» منبع: موسسه ژئوفیزیک تهران

آب و هوا

پیش‌بینی وضع هوا:

صاف تا کمی ابری - وزش باد

شهرستان	همدان	ملایر	تویسرکان	نهاوند	کبودراهنگ	زرین	فامنین	قهاوند	اسدآباد	بهار	گل‌تپه
۶	۹	۹	۹	۹	۷	۷	۹	۷	۸	۶	۳
-۴	۰	-۲	۰	-۵	-۶	-۶	-۴	-۳	-۲	-۴	-۶
۷۰	۶۵	۷۵	۷۰	۶۵	۷۵	۷۰	۷۰	۷۰	۷۰	۷۰	۷۵

حدیث:

امام صادق(ع):

دنیا را در دو کلمه خلاصه کن: یک کلمه در طلب حلال و یک کلمه برای آخرت، کلمه سوم ضرر دارد و نفع ندارد.

خصال، ص ۴۰، ح ۲۶

دوبیتی باباطاهر

شب تاریک و سنگستان و مو مست — قدح از دست مو افتاد و نشکست

تـــازه‌ها

کلاه الکتریکی عمر بیماران سرطانی را افزایش می‌دهد

محققان آمریکایی یک کلاه الکتریکی اختراع کرده‌اند که با اعمال شوک الکتریکی به تومورهای سـرطانی می‌تواند روند سرطان را کند نماید. به گزارش ایسنا ، محققان انجمن تحقیقات سرطان آمریکا اعلام کرده‌اند که در صورتی که استفاده از این کلاه با مصرف داروی خوراکی شیمی‌درمانی تموزولومید همراه شـود می‌تواند به صورت قابل توجهی سبب افزایش طول عمر بیماران سرطانی شود. این کلاه که optune نام دارد با اعمال میدان‌های الکتریکی کم‌شدت و مداوم بر مغز، تقسیم سلولی تومورهای سرطانی را مختل می‌کند. نتایج این تست نشان داد که استفاده از این کلاه همراه با دارو بـه طور میانگین ۲۱ ماه عمر بیماران را افزایش می‌دهد در حالیکه استفاده از دارو به تنهایی ۱۶ ماه به عمر بیماران افزوده بود.

"انقلاب سبز" با تولید کودهای مصنوعی

محققان با استفاده از برگ مصنوعی می‌توانند کود تولید کنند. به گزارش ایسنا ، دانشمندان موفق شدند با استفاده از برگ بیونیک به کشاورزان در تولید کود کمک کنند تا از بحران مواد غذایی با تولید محصولات بیشـتر کشاورزی جلوگیری شود. به منظور کمک به "انقلاب سبز" بعدی، محققان در حال ساخت برگ مصنوعی برای تولید کود هستند.به گزارش مهر ، برگ مصنوعی دستگاهی است که هنگام قرارگرفتن در معرض نورخورشید، همانند برگ طبیعی آب را به هیدروژن و اکسیژن تقسیم می‌کند. دانیل نوسرا از دانشگاه هاروارد در ایالات متحده اظهار کرد: زمانی که این فرایند متمرکز بزرگ انجام شود، به راحتی کود تولید می‌شود.اولین انقلاب سبز در سال ۱۹۶۰ بود که منجر به افزایش اسـتفاده از کود در گونه‌های جدید برنج و گندم شد و به تولید دو برابری محصولات کشاورزی کمک زیادی کرد.

اتصال مستقیم مغز انسان و رایانه‌ها

الون ماسـک، بنیانگذار شرکت هایی نظیر تسلا و اسپیس‌ایکس حالا پروژه بلندپروازانه دیگری در سر دارد که قصد دارد با کمپانی "نورالینک" به آن جامه عمل بپوشاند.به گزارش ایرنا ، نورالینک اتصالی مستقیم میان مغز انسان‌ها و دنیای کامپیوتر برقرار خواهد کرد. این کارآفرین تاریخ‌ساز که از دیرباز رویای ارسـال انسان‌ها به مریخ را در سر داشته، می‌خواهد با تکنولوژی جدیدش شبکه عصبی مغز انسان‌ها را با الکترودهایی متصل به مغز به کامپیوترهایی وصل کند که می‌توانند پردازش‌هایی بی‌سابقه روی مغز انجام دهند. الون ماسـک، نابغه‌ای از تبار آفریقای جنوبی، هنوز خبر تاسیس شرکت جدیدش را اعلام نکرده، اما پس از انتشار گزارش روزنامه وال‌استریت ژورنال در توییتی خبر مرتبط با تاسیس نورالینک را تایید کرد و گفت: هفته آینده خبرهای تکمیلی منتشر خواهند شد.

ثبت دو گونه گیاهی جدید توسط محققان دانشگاه فردوسی

نتیجه تحقیقات چندساله گیاه‌شناسـان در پژوهشکده علوم گیاهی دانشـگاه فردوسی به کشف یک گونه جدید گیاهی و نیز شناسایی گونه گیاهی دیگر برای فلور ایران انجامید. به گزارش ایسنا ، تازه‌ترین دستاورد علمی محققان پژوهشکده علوم گیاهی دانشگاه فردوسی مشهد در آغاز سـال ۹۶، کتان خراسانی (Linum khorassanicum) گونه جدید گیاهی است که برای نخستین‌بار از منطقه حفاظت‌شده قورخود و کوه‌های آلاداغ در استان خراسان شـمالی جمع‌آوری و پس از بررسی‌های دقیق و طولانی، به دنیای علم گیاه‌شناسـی معرفی شد. همچنین کتان ترکمنی (Linum turcomanicum) که تاکنون از ایران گزارش نشـده بود، مورد شناسایی قرار گرفت و به فهرست گیاهان ایران افزوده شد.

منتظر معرفی سیاره نهم منظومه شمسی باشید

پس از سه روز جستجوی بی وقفه در نهایت اخترشناسان موفق به ارایه یک کاندیدای نهایی برای معرفی به عنوان سـیاره نهم در منظومه شمسـی شدند. به گزارش مهر، سه روز جستجوی بی وقفه در اعماق فضا برای کشف سـیاره ای ناشناخته در منظومه شمسی در نهایت به معرفی چهار کاندیدای محتمل منجر شد که قطعا یکی از آنها در آینده نزدیک سیاره نهم لقب می گیرد.شکار سیاره نهم بخشی از یک پروژه علمی است که با همکاری عموم مردم صورت گرفته و در زمره جذاب ترین پروژه های علمی در سراسر جهان به حساب می آید. این پروژه با استفاده از رصدخانه Siding Spring Observatory که در دانشگاه ملی استرالیا نصب شده صورت گرفته است. در این رصدخانه تلسکوپ SkyMapper قرار دارد.

خبـر

معاون شهردار همدان:

۷۵۰۰ مسافر از خدمات اتوبوس‌های گردشگری همدان استفاده کردند

طی ایام نوروز ۷۵۰۰ مسـافر از خدمات اتوبوس‌های گردشـگری همدان اسـتفاده کردند. معاون اجتماعی، فرهنگی و گردشگری شهردار همدان گفت: ۸ دسـتگاه اتوبوس گردشگری طی ایام نوروز در همدان فعال بودند که از این تعداد ۲ اتوبوس VIP بوده است.

محمد قدیمی ، با بیان اینکه طی سـال گذشـته ۶ اتوبوس گردشگری در همدان فعال شـده بود، افزود: امسال ۸ دستگاه اتوبوس گردشگری فعال شـد که از این تعداد ۲ اتوبوس مجهز به امکانات مطالعه و اینترنت پرسـرعت رایگان و LCD برای راهنمایی گردشگران بود. امسال برای نخسـتین بار با همکاری مجموعه میراث فرهنگی همدان در ۲ اتوبوس گردشگری همدان راهنمایان گردشـگری برای ارائه توضیحات لازم به مسافران حضور داشتند. براسـاس آمار جمع بندی شده طی ایام نوروز ۱۸۰۰ مسافر از دو اتوبوس دارای راهنمای گردشگری بهره مند شده اند.

وی با بیان اینکه ۵ هزار و ۷۰۰ مسـافر و شـهروند نیز از اتوبوس های گردشـگری چرخشی در شـهر همدان بهره مند شـده اند، گفت: در مجموع طی ایام نوروز ۷۵۰۰ مسافر و گردشگر از خدمات اتبوس های گردشگری همدان بهره برده اند. مقصد اتوبوس های گردشگری همدان ۴ مکان تاریخی و دیدنی همدان بوده است.

معاون اجتماعی، فرهنگی و گردشـگری شـهردار همـدان عنوان کرد: مسافران پس از پذیزش در ستاد اسکان و بازدید مجموعه عین القضات همدانی سوار بر اتوبوس ها به مکان های دیدنی همدان از جمله آرامگاه بوعلی، گنبد علویان، آرامگاه باباطاهر، میدان امامزاده عبدالله و مجموعه هگمتانه سـفر می کردند. قدیمی اظهار داشـت: ایـن اتوبوس‌ها از ۲۸ اسـفندماه گذشته تا پایان تعطیلات نوروزی در دو شیفت از ساعت ۹ تا ۱۱ و در بعدازظهر از سـاعت ۱۶:۳۰ تا ۱۹ فعالیت داشتند و گردشگران برای بازدید از مناطق گردشگری از این اتوبوس‌ها استفاده می کردند.

وی افزود: مبدا حرکت اتوبوس های گردشـگری ویـژه که راهنمایان گردشـگری در آن حضور داشتند ستاد اسکان شهرداری همدان و مقابل مجموعه عین القضات همدانی بود که مسـافران نـوروزی از خدمات گردشگری آن استفاده کردند.

رئیس میراث فرهنگی رزن عنوان کرد:

بازدید ۳۵۰۰ مسافر از اماکن دیدنی شهرستان رزن در ایام نوروز

۳۵۰۰ مسـافر از اماکن دیدنی شهرستان رزن طی ایام نوروز بازدید کردنـد . حمیدرضا زارعـی رئیس میراث فرهنگی، صنایع دسـتی و گردشگری رزن با اعلام این خبر گفت: این میزان نسبت به سال گذشته از افزایش ۱۳ درصدی برخوردار است.

وی با اشاره به در نظر گرفتن ۳ مدرسه در هر ۳ بخش شهرستان برای اسکان مسافران نوروزی افزود: کمپ اقامت در رزن و دمق و همچنین پارک ها برای اسکان موقت در نظر گرفته شده بود. رئیس میراث فرهنگی، صنایع دستی و گردشـگری رزن تعداد اسکان موقت مسـافران در کمپ ها و چادرهای مسـافرتی را ۲۰ هزار و ۹۵۰ نفر برشـمرد و گفت: تعداد ۵۸۰ نفر نیز در مدارس، مهمانسرای ادارات و مهمانپذیرهای شهرستان اقامت داشته اند.

وی در خصوص پیش بینی اسـکان مسافران نوروزی در مواقع بحرانی اظهار داشـت: پایگاه امدادی گرمک، سـالن ورزشی، ۳ مسجد در شهر رزن و روسـتاهای مسیر اصلی برای اسـکان مسافران در مواقع بحرانی در نظر گرفته شده بود. زارعی با اشاره به برگزاری آیین نوروزگاه اظهار داشـت: اجرای این طرح موجب آشـنایی مهمانان با رسـم و رسوم و آیین‌های محلی منطقه شـد و شامل برگزاری مسابقات هفت سین، آیین خانه‌تکانی(لاوا چکمک)، آیین شال انداختن، مسابقه و آیین تخت و تخم مرغ، آیین چهارشنبه سوری و پخت نان و شیرینی محلی بود.

سینـما

سینما

- قدس۱ .....خوب، بد،جلف
- قـدس۲.....گیتا
- فلسطین۱.....مبارک
- فلسطین ۲.....سلام بمبئی
- سینما کانون.....جنجال در عروسی
- بهمن ملایر.....مبارک
- کبودراهنگ.....آس و پاس
- آزادی تویسرکان.....فروشنده

گزارش

» مریم مقدم

برندسازی کنید کپی‌برداری نشود

ثبت ملی نیاز منبت ملایر

بازار پر مشتری مبل منبت ملایر خارج از استان رونقی مثال زدنی دارد . اما وجود تولیدات مشابه که بی نام و نشـان در معرض خرید مشتری قرار می‌گیرند از جمله دغدغه هنرمندان ، تولیدکنندگان و سـرمایه گذاران در این حرفه بوده است . مبل منبت ملایر آنقدر که بیرون از استان بازار و مشتری دارد، در داخل استان شناخته شـده نیست و حال قرار است با به ثبت ملی رسیدن منبت ملایر تا همیشه این هنرصنعت به نام این شهرسـتان در بازارهای داخلـی و خارجی نمایان شـود ، این اتفاق نقطه عطفی است برای ملایری ها که شاهد تحقق شعار سال "اقتصاد مقاومتی ، تولید " اشتغال" باشند .

در تـازه ترین اخبار ، احد آزادیخواه نماینده مردم ملایردر مجلس شـورای اسلامی از پیگیری برای ثبت ملی مبل و منبت ملایر خبر داده اسـت . بر اسـاس اظهار نظر وی با اقدامات انجام شـده و پیگیری‌های نمایندگان شهرستان اوائل امسال این امر محقق می‌شود.

رییس میراث فر هنگی ، صنایع دستی و گردشگری ملایـر می گوید : آنچه بازارهای خرید و فروش مبل منبت ملایر را همواره دچار چالش جدی کرده بود ، نبود برندی اسـت که معرف هنر دست های هنرمندان این دیار باشد که حال با تشکیل پرونده ثبت ملی این هنر تا همیشه مبل منبت ملایر به نام این دیار باقی خواهد ماند .

رییس میراث فر هنگی ، صنایع دستی و گردشگری ملایر می گوید: خوشه منبت و مبلمان ملایر یکی از خوشه های فعال در استان همدان است، حدود ۲ دهه است که توسعه صنعتی مبتنی بر خوشه ها، به عنوان یک اسـتراتژی نوین مورد توجه برنامه ریزان و سیاستگذاران در کشورهای صنعتی و در حال توسعه می باشد.سازمانهای بین المللی و بانک جهانی نیز طر حهای متعددی را از طریق توسـعه خوشه های کسـب و کار در کشورهای مختلف اجرا و حمایت کرده اند.

ابراهیم جلیلی گفت: خوشه صنعتی صنعت مبلمان و منبت شهرستان ملایر در قالب مجموعه ای در حدود چندین هزار کارگاه کوچک و متوسط تولیدی فعالیت میکند که مهمترین فعالیت در سطح منطقه به شمار می رود و تمرکز واحدهای مذکور در شهرک صنعتی ملایر ۲ (حاجی آباد) می باشد.

اکثـر کارگاه های منبت و مبلمان در شـهر ملایر اسـتقرار دارنـد، کارگاه های مسـتقر در مناطق روستایی در ۸ روستا پراکنده می باشد که در حال حاضر بیشتر آنها در روستای دهنوی آورزمان قرار دارند. وی عنوان کرد: واقعیت این اسـت که بین محل اسـتقرار کارگاه و تعداد کارگران شاغل در کارگاههـای تولیدی مبلمان، رابطـه وجود دارد، به عبارت دیگر ظرفیت اشـتغال در کارگاه های شـهری به مراتب بیش از کارگاه های روسـتایی اسـت.نتیجه مطالعات شـناختی خوشه نشان می دهد که بیش از ۸۰۰ کارگاه در منطقه وجود دارد که به ترتیب، واحدهـای طراحی و منبت کاری، واحدهـای تولیدکننده مبلمان خـام و واحدهای تولیدکننده مبلمان نهایی بیشـترین سهم از کارگاه های تولیدی را دارا می باشند.و فعالیت های رنگ کاری و رویـه کوبی در حداقل تعداد کارگاه های تولیدی موجود می باشند. این ارقام نشان می دهد که صنعت مبلمان ملایر یک صنعت در حال رشد و جاذبه دار برای نیروی کار منطقه بوده است. با توجه به اینکه ملایر صنعتی نبوده است، جوانان به صنایع دستی روی آوردند به طوری که ۵ هزار نفر منبت کار در این شهرستان در حال فعالیت هستند. وی با اشاره به اینکه ۱۰ هزار نفر دیگر به جز منبت کاران در حوزه دیگر مبل در حال فعالیت هستند، تصریح کرد:

۳ هزار و ۵۰۰ کارگاه مبل سـازی مجوز فعالیت در شهرستان ملایر دارد که همه این ظرفی تها می تواند امتیاز بالایی برای برپایی یک بازار خوب به حساب آید. وی با بیان اینکه حدود ۳ هزار کارگاه زیرزمینی نیز وجـود دارد، ادامه داد: مبل ملایر با توجه به ظرفیتی و سـرمایه عظیمی که دارد، می تواند باعث درآمد پایداری برای شهرسـتان ملایر و حتی اسـتان همدان باشد. کوتاه سخن آنکه، بر اساس آمارهای رسـمی، اشتغالزایی برای هر فرد در صنایع کوچک و متوسـط به سرمای هگذاری با متوسط ۱۰ میلیون تومان نیاز دارد. این در حالی است که اشتغالزایی برای هر نفر در صنایع بزرگ و مادر نیازمند سرمای هگذاری متوسط یک میلیارد تومان اسـت.بر این اساس، در صورتی که صنایع کوچک و متوسط رونق بگیرند، سطح اشتغالزایی نیز افزایش یافته و به دنبال آن بخش قابل توجهی از مشـکلات اقتصادی برطرف می شود. یکی از دلایلی که مسـئولان بر رونق صنایع کوچک تکیه کرد ه اند نیز همین موضوع اسـت.صنعت مبل به عنوان یکی از صنایع کوچک و بنگاه های زودبازده نیز در همین مقوله مـی گنجد امید آنکه به دلیل وجود ظرفیت های شـاخص در این زمینه استان بتواند شاهد جهشی در بازار مبل و منبت باشد

بازدید نوروزی ۶۵ هزار گردشگر از علیصدر

غار علی‌صدر به عنـوان یکی از عجیب‌ترین و شگفت‌انگیزترین غارهای جهان، بزرگترین غار آبی دنیاست که همه روزه میزبان هزاران گردشگر داخلی و خارجی است.

فرمانـدار کبودراهنگ از بازدیـد بیش از ۶۵ هزار گردشـگر از غار علیصدر در نـوروز۹۶ خبر داد و گفت: در تعطیلات نوروز ۶۵ هزار و ۵۰۷ گردشگر از بزرگتریـن غار آبی جهان دیدن کردند. احسـان قنبری در شورای اداری این شهرستان اظهار داشت: در تعطیلات نـوروزی در مجموع ۷۲ هزار و ۲۸۹ گردشگر از جاذبه‌های گردشـگری این شهرستان دیدن کردند. قنبری بیـان کرد: ۱۵ هزار و ۴۰۹ نفر در هتل ، ۱۱ مدرسه، یک خانه معلم و ۴۴۶ سوئیت اسکان یافتند.

وی همچنین با اشـاره به ثبت نـام در انتخابات شورای شـهر و روستا اظهار داشـت: در مهلت قانونی ۷۶۶ داوطلب شـوراهای اسـلامی شـهر و روسـتا در ۳ شـهر و روسـتاهای شهرسـتان کبودراهنـگ ثبت نـام کردند. قنبـری گفت: از این تعداد ۴۲ نفر برای نامزدی شـورای ۳شـهر کبودراهنـگ، شـیرین سـو و گل تپـه ثبت نام کردند که ۶۳۴ نفر نیز برای انتخابات شـوراهای ۱۲۶روستای این ۳ بخش نام نویسی کردند.

فرماندار کبودراهنـگ افزود: از تعداد ۶۳۴ نفر ثبت نامی ۲۴۷ نفر برای روسـتاهای بخش مرکزی، ۱۳۶ نفر برای روسـتاهای بخش شیرین سو و ۲۵۱ نفر برای روسـتاهای بخش گل تپه ثبـت نام کرده‌اند. قنبری همچنین بر ضرورت تلاش مسئولان و مجریان بـرای تحقق منویات مقام معظـم رهبری و تحقق عملی و عملیاتی شدن پیام نوروزی رهبری انقلاب مبنی بر اقتصاد مقاومتی، تولید اشـتغال تأکید کرد. وی عنـوان کرد: باید با ارائـه راهکارها و حمایت از طرح‌های اقتصادی، در راسـتای ایجاد کسب و کار برای جوانان اقدام کرد تا شـاهد رشد اقتصادی خانواده‌ها باشیم.

برگزاری انتخابات پنجمین دوره شوراهای اسلامی شهر و روستا به طور همزمان

فرهنگ

زن امروز زیاد می بیند و زیاد می خواهد

«اعترافاتی درباره ی زنان»

اعترافاتی درباره ی زنان در مجتمع فرهنگی شهید آوینی به روی صحنـه خواهد رفت. مزدک مهیمنی کارگردان با سابقه تئاتر همدان که در سال های اخیر با نمایش های "دوست من گولاخوف" و "چرکولک" با استقبال گسترده ی تماشاگران همدانی روبرو شده بود، این بار نمایشی در گونه ی کمدی را با همراهی گروه پژواک اجرا خواهد نمود. مهیمنی در گفتگو با خبرنگار همدان پیام اظهار داشـت: این نمایش یک "کمدی عقاید" اسـت. در این سبک کمدی، تفکر و روشنفکری دو اصل مهم درام است و در میان عقاید مشابه، اندیشه های متضاد به مخالفت برمی خیزند و تضادی آشکار از این رویارویی رقم می خورد و درام این چنین شکل می گیرد.

کارگردانِ نمایش "آغاز فصلی سرد" همچنین اشاره کرد: یکی از راهکارهای ما بـرای ایجاد جذابیت و در عین حال آشنا سـازی مخاطبان با کمدی فاخر، انتخاب نمایشـنامه ای قوی و پر مغز از نویسنده ای صاحب اندیشـه است و کوشیده ایم که با استفاده از بازیگران جوان و البته با سـابقه ی شهرمان، نمایشی آماده سازیم که علاوه بر ایجاد لحظات مفرح، احترام به شأن و شعور مخاطب را نیز محفوظ بدارد.

نمایـش اعترافاتی درباره ی زنان، نوشـته ی محمد امیریاراحمدی و با بازی محمد مهدی کلهری، نفیسه صالحی و بـاران عرفانی از ۲۶ فروردین ماه سـال جاری در سالت اصلی مجتمع فرهنگی شهید آوینی به روی صحنه خواهد رفت.

آغاز ثبت‌نام کارگاه داستان نویسی مقدماتی

کانون داستان حوزه هنری استان همدان به عنوان تنها مرکز آموزش مقدماتی و پیشرفته داستان‌نویسی در اسـتان، امسـال نیز فراخوان شـرکت در کارگاه داسـتان نویسـی مقدماتی را اعلام کرد. به گزارش راوبط عمومی حوزه هنری اسـتان همـدان، کانون داسـتان هرسـال با برنامه‌هایی نظیر آموزش اصول و مبانی پایه ای داسـتان نویسی، معرفی چهره های برتر عرصه داسـتان نویسـی و آثار برجسته ادبیات داستانی، جمع‌خوانی آثار مطرح ایران و جهان و نقد و بررسی آثار جدید اعضا، اقدام به برپایی کانون‌های داستان‌نویسی مقدماتی می‌نماید.

مسئول واحدآفرینش های ادبی حوزه هنری استان با اشاره به اینکه این دوره‌ها با حضور سیدمیثم موسویان، از فعالان عرصه داستان نویسی استان برگزار می شود افزود: کارگاه آموزش مقدماتی داسـتان نویسی۱ در شش ماهه نخست سال برگزار می‌شود و افرادی که در آزمون پایان‌دورهٔ این مرحله موفق به کسب امتیاز شـوند می‌توانند جهت ثبت‌نـام در کارگاه آموزش مقدماتی داستان‌نویسـی۲ که در شش ماهه دوم سال برگزار می‌شود، اقدام نمایند. مریم زندی ادامه داد: در نهایت برگزیدگان مرحله مقدماتی دوم امکان شرکت در دوره‌های پیشرفته را خواهند داشت.کارگاه داستان نویسی مقدماتی از ابتدای اردیبهشت ماه ۹۶ یکشنبه ها ساعت۱۶ برگزار خواهد شد.

خبر خوب بیمه‌ای برای هنرمندان صنایع‌دستی

وزیر تعاون، کار و رفاه اجتماعی اعلام کرد: «بیمه هنرمندان صنایع‌دستی همچنان ادامه خواهد داشت.» به گزارش «ایسنا» علی ربیعی افزود: «هنرمندانی که بیمه بودند، سـابقه بیمه‌شان ادامه دارد و افرادی که اضافه شده‌اند، بیمه‌شدنشان به تامین اعتبار منابع منوط شده است.» وی افزود: «خوشبختانه با صحبت‌هایی که در سازمان میراث‌فرهنگی و گردشگری و وزارت ارشاد صورت گرفت، مقداری تامین منابع مالی تخصیص یافته است.» این مقام مسـوول تصریح کرد: «اضافه شـدن هنرمندان برای اخذ بیمه ادامه خواهد داشت. همچنین کسانی که از قبل بیمه بوده‌اند بیمه‌شان قطع نمی‌شود.»