پیام تاریخ، تمدن و فرهنگ مادستان
|ISNN: 2322-4665|

روزنامه همدان پیام

www.HamedanPayam.com

پنجشنبه ● ۱۶ دی‌ماه ۱۳۹۵ ● ۶ ربیع‌الثانی ۱۴۳۸ ● ۵ ژانویه ۲۰۱۷
سال دوازدهم ● شماره ۲۸۱۹ ● ۱۲ صفحه روزنامه + پیام آدینه + نیازمندی‌ها ● ۵۰۰ تومان

ایران ۴

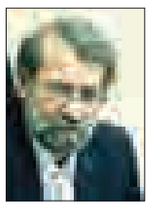

تشکیل «اتاق حل اختلاف»

ورزش ۷

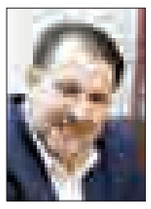

ورزش المپیکی همدان در مسیری تازه

اقتصاد ۶

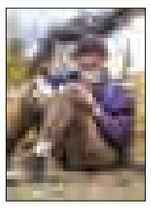

همدان بیشترین روستانشین را دارد

ورزش ۷

حلقه اتحاد میان جوانان بلندقامت!

دادستان کل کشور:

پول و مسائل جنسی، قضات را تهدید می کند

۴

کانال خبری همدان پیام در تلگرام | telegram.me/hamedapayam
کانال نیازمندی‌های روزنامه در تلگرام telegram.me/bazarehamedan

با حضور وزیر بهداشت

۲بخش ویژه پزشکی در ملایر افتتاح شد

۲

استقبال سازمان کارگری از پیشنهادهای استان

دولت تشکل‌ها را در تصمیمات مشارکت دهد

۲

یک هفته گرامیداشت برای سید جمال

۲

برای نخستین‌بار به عنوان پایلوت کشور انجام می‌شود

اجرای طرح سرشاخه کاری درختان گردو در تویسرکان

با توجه به دستیابی جهاددانشگاهی به دانش پیوند سرشاخه گردو، این طرح با مشارکت مسئولان استان و شهرستان و جهادکشاورزی و باغداران تویسرکانی انجام می‌شود. مدیرکل دفتر سردسیری وزارت جهادکشاورزی در نخستین کارگروه شهرستانی طرح سرشاخه‌زنی گردوی تویسرکان گفت: آغاز طرح سرشاخه‌کاری ۱۵۰ هزار هکتار گردو در کشور در گرو انجام طرح اصلاح ۳ هزار هکتار از باغ‌های گردوی تویسرکان به عنوان پایلوت سرشاخه‌زنی است.

۳

مدیرکل دفتر جذب سرمایه‌گذار در استانداری همدان مطرح کرد

اعلام آمادگی ۵۰ شرکت سرمایه‌گذاری برای تکمیل پروژه‌های ناقص استان

در چند ماه گذشته با ۵۰ شرکت و هلدینگ سرمایه‌گذاری در داخل و خارج کشور ارتباط گرفته شده و در یک تفاهمنامه این شرکت‌ها برای تکمیل پروژه‌های نیمه‌تمام اعلام آمادگی کرده‌اند.

مدیرکل دفتر جذب سرمایه‌گذار در استانداری همدان در کارگروه اشتغال و سرمایه‌گذاری همدان با اشاره به اینکه توسعه کشورها رابطه تنگاتنگی با مقوله سرمایه‌گذاری دارد، اظهار کرد: هرچه میزان و کیفیت سرمایه‌گذاری در کشوری بالاتر باشد، آن کشور سریع‌تر پله‌های توسعه اقتصادی را طی می‌کند.

به گزارش فارس، سید مهرداد موسوی با اشاره به اینکه توسعه هر کشوری از نظر اقتصادی منوط به وجود بازار سرمایه ثابت و فعال در آن کشور است، ادامه داد: هیچ کشوری بدون سرمایه‌گذاری نمی‌تواند توسعه اقتصادی پیدا کند.

وی با بیان اینکه انجام کارهای درشت، سنگین و پراشتغال برای دولت میسر نیست، افزود: باید به عنوان کشوری که اقتصاد آن متمایل به اقتصاد دولتی است، باید به سمت سرمایه‌گذاری خصوصی و جذب سرمایه‌گذار رفت.

مدیرکل دفتر جذب سرمایه‌گذار در استانداری همدان افزود: همه هدف از پیگیری سرمایه‌گذاری در دولت تدبیر و امید ایجاد اشتغال نیست بلکه هدف مهمتر تبدیل حرکت از سمت اقتصاد دولتی به سمت اقتصاد خصوصی است.

موسوی با تأکید بر اینکه اقتصاد دولتی اقتصاد خوب، پاسخگو و توانمند نیست، خاطرنشان کرد: اقتصاد دولتی ناسالمی‌هایی در ذات خود دارد.

وی با تأکید بر اینکه در شهرستان همدان دولت با کمبود منابع مواجه شده است، ادامه داد: در استان همدان تیم اقتصادی خوبی در رأس کار بوده و به سرمایه‌گذاری به عنوان یک امر ممتاز نگاه می‌شود.

مسئولان برای جذب سرمایه‌گذار کمک و همراهی کنند

مدیرکل دفتر جذب سرمایه‌گذار در استانداری همدان خطاب به مسئولان شهرستان همدان با تأکید بر اینکه برای جذب سرمایه‌گذار کمک و همراهمی کنید، بیان کرد: از مسئولان درخواست دارم که هر زمان بحث سرمایه‌گذاری پیش آمد و یا سرمایه‌گذاری مراجعه کرد، به صورت جدی به آن پرداخته شود؛ چراکه در ادامه هر سرمایه‌گذاری می‌تواند تعدادی اشتغال باشد.

وی با بیان اینکه اداره کل جذب و حمایت از سرمایه‌گذار کمتر از یکسال در استان راه‌اندازی شده است، تأکید کرد: در چند ماه گذشته با ۵۰ شرکت و هلدینگ سرمایه‌گذاری در داخل و خارج کشور ارتباط گرفته شده و در یک تفاهمنامه این شرکت‌ها برای کامل کردن پروژه‌های نیمه‌تمام اعلام آمادگی کرده‌اند.

سرمایه‌گذاری خارجی در همدان ۳۰۰ درصد رشد داشته است

موسوی با بیان اینکه در این چند ماه گذشته فرصت‌های جدید سرمایه‌گذاری در ۳ بخش کشاورزی، صنعت و معدن و گردشگری و خدمات ارائه شد، بیان کرد: چند پروژه در بخش‌های مختلف در دست اجراست اما به این فرصت‌های جدید نباید اکتفا کرد. وی با تأکید بر اینکه در استان همدان تعداد زیادی پروژه و طرح‌های نیمه‌فعال و نیمه‌تمام وجود دارد، افزود: همه طرح‌ها نیمه‌تمام و نیمه‌فعال در استان جمع‌آوری و احصا شده است.

مدیرکل دفتر جذب سرمایه‌گذار در استانداری همدان با بیان اینکه در ۳ سال دولت در استان همدان ۱۱ سرمایه‌گذاری خارجی اتفاق افتاده است، افزود: سرمایه‌گذاری خارجی در استان همدان بیش از ۳۰۰ درصد معادل ۳ برابر رشد داشته است.

آغاز فعالیت ستادهای انتخابات در ۳۱ استان

استانداران کشور با تاکید بر این که فعالیت ستادهای انتخاباتی استان ها متناظر و همگام با ستاد انتخابات کشور آغاز شده است، برگزاری انتخاباتی سالم، قانونی و باشکوه در ۲۹ اردیبهشت ماه سال آینده را به عنوان اولویت و دستور اصلی کار خود بیان کردند.

همزمان با آغاز فصل زمستان ستاد انتخابات کشور فعالیت رسمی خود را برای برگزاری انتخابات دوازدهمین دوره ریاست جمهوری، پنجمین دوره شوراهای اسلامی شهر و روستا و نخستین میاندوره ای دهمین دوره مجلس شورای اسلامی آغاز کرد و ترکیب این ستاد با حکم عبدالرضا رحمانی فضلی وزیر کشور مشخص شد.

رحمانی فضلی در احکامی جداگانه علی اصغر احمدی معاون سیاسی خود را به عنوان رییس ستاد انتخابات کشور و علی پورعلی مطلق مدیرکل دفتر انتخابات وزارت کشور را به عنوان دبیر این ستاد منصوب کرد.

همچنین با حکم وزیر کشور، سید سلمان سامانی قائم مقام وزیر کشور در امور مجلس و استان ها با حفظ سمت به عنوان عضو و رئیس کمیته حقوقی ستاد انتخابات، حسین ذوالفقاری معاون امنیتی و انتظامی نیز با حفظ سمت به عنوان عضو و رئیس کمیته امنیتی و انتظامی ستاد انتخابات منصوب شدند.

خبرنگار ایرنا در گفت و گو با تعدادی از استانداران کشور آخرین وضعیت فعال شدن ستادهای انتخابات در استان ها را جویا شد که استانداران ضمن اعلام برنامه ریزی های صورت گرفته در این زمینه تاکید کردند تمامی شرایط برای برگزاری یک انتخابات سالم، قانونی و باشکوه در اردیبهشت ۱۳۹۶ فراهم است.

استاندار همدان نیز در این زمینه گفت: ستاد انتخابات استان همدان متناظر با ستاد انتخابات کشور تشکیل شده و آمادگی کامل برای برگزاری انتخابات دوازدهمین دوره ریاست جمهوری و شوراهای اسلامی شهر و روستا وجود دارد.

محمدناصر نیکبخت تصریح کرد: هدف ما برگزاری یک انتخابات سالم و قانونی و باشکوه در ۲۹ اردیبهشت ماه سال آینده است.

استانداران سیستان و بلوچستان در این زمینه با بیان این که برنامه ریزی های لازم برای فعالیت ستاد انتخابات در این استان صورت گرفته است، گفت: اولین نکته و مهم ترین و کلیدی ترین نکته این است که بپذیریم انتخابات حق مردم است و این یک ظرفیت ایجاد شده در قانون است که همیشه حضور مردم را به طور فعال در همه عرصه ها داشته باشیم.

علی اوسط هاشمی افزود: به انتخابات به عنوان یک فرصت برای خودمان توجه نکنیم بلکه به انتخابات به عنوان یک حق مردم برای تغییر در قدرت و جابجایی قدرت بیندیشیم و بدانیم این حق مردم است، اگر دقیقا منطبق بر شان نزول قانون اساسی و نقش های دیده شده برای مردم رفتار کنیم قطعا اقبال فرهیختگان، نخبگان و کاربلدان را خواهیم داشت.

استاندار اردبیل نیز در این زمینه گفت: با توجه به این که سال گذشته دو انتخابات مجلس شورای اسلامی و مجلس خبرگان رهبری را به طور همزمان برگزار کردیم و افرادی که قرار است انتخابات سال آینده را برگزار کنند تقریبا قریب به اتفاق همان افراد هستند آمادگی لازم برای برگزاری انتخابات ریاست جمهوری و شوراهای اسلامی شهر و روستا وجود دارد.

مجید خدابخش افزود: در طی سه ماه گذشته جلسات آموزشی مرتبط با امر اجرای انتخابات را با حضور مدیران وزارت کشور برگزار کردیم و اطمینان داریم در انتخابات سال آینده در کنار حضور باشکوه و گسترده مردم به لحاظ اجرایی نیز همانند انتخابات سال گذشته انتخاباتی سالم و قانونی برگزار کنیم.

استاندار سمنان نیز با تاکید بر این که اگر انتخابات هفته آینده نیز برگزار شود آماده کامل برای برگزاری آن داریم، یادآور شد: همان روزی که ابلاغ وزارت کشور برای صدور احکام مسوولان و اعضای ستاد انتخابات استان به ما رسید متناظر با ستاد انتخابات کشور احکام صادر شد.

محمدرضا خبار افزود: آمادگی کامل برگزاری برگزاری انتخابات ریاست جمهوری و شوراهای اسلامی به صورت تمام الکترونیکی و سیستمی را داریم چرا که زیرساخت لازم در استان وجود دارد، ما جزو استان هایی بودیم که ۸۲ درصد از مردم ما به صورت اینترنتی در سرشماری نفوس و مسکن ثبت نام کردند.

بر اساس جدول زمان بندی تعیین شده داوطلبان شرکت در دوازدهمین دوره انتخابات ریاست جمهوری می توانند از ۲۲ تا ۲۶ فروردین ماه به مدت پنج روز نسبت به نام نویسی اقدام کنند.

همچنین داوطلبان پس از آن که صلاحیت شان از سوی شورای نگهبان بررسی و مورد تایید قرار گرفت می توانند از ۸ تا ۲۷ اردیبهشت ماه به مدت ۲۰ روز به تبلیغات انتخاباتی و تشریح برنامه های خود بپردازند.

نام نویسی از داوطلبان شرکت در پنجمین دوره انتخابات شوراهای اسلامی شهر و روستا نیز از ۳۰ اسفندماه سال جاری آغاز و تا ششم فروردین ماه ۱۳۹۶ ادامه خواهد داشت. هرچند براساس مصوبه هیات مرکزی نظارت بر انتخابات شوراهای اسلامی شهر و روستا قرار است زمان نام نویسی به ۲۳ اسفندماه سال جاری تغییر یابد که البته این تغییر نیازمند مصوبه مجلس است.

نامزدهای نهایی پنجمین دوره انتخابات شوراهای اسلامی شهر و روستا به مدت هفت روز مهلت تبلیغات دارند که زمان تبلیغات آن ها از ۲۱ تا ۲۷ اردیبهشت ماه تعیین شده است.

انتخابات میان دوره ای دهمین دوره مجلس شورای اسلامی نیز در چهار حوزه انتخابیه اصفهان، اهر و هریس، بندرلنگه، بستک و پارسیان، مراغه وعجب شیر برگزار می شود که داوطلبان شرکت در این انتخابات می توانند از ۸ تا ۱۴ اسفندماه نسبت به نام نویسی اقدام کنند.

هزینه ۳ میلیاردی برای توسعه فضای سبز همدان

رئیس کمیسیون برنامه و بودجه شورای اسلامی شهر همدان از افزایش سرانه فضای سبز شهری در سال ۹۵ خبرداد و گفت: ۳ میلیارد و ۸۶۰ میلیون تومان در بخش‌های مختلف توسعه فضای سبز شهری همدان هزینه شده است.

حسین قراباغی در گفت‌وگو با ایسنا اظهار کرد: بودجه توسعه فضای سبز شهری به صورت سالانه و به تفکیک مناطق ۴گانه شهر، برای تهیه گل و گیاه و نهال در نظر گرفته می‌شود.

وی بودجه باغبانی سال ۹۵ منطقه یک همدان را ۵۷۰ میلیون تومان عنوان کرد و افزود: امسال ۳۳۰ میلیون تومان بودجه به شهرداری منطقه دو، ۲۸۰ میلیون تومان به شهرداری منطقه ۳ و ۴۵۰ میلیون تومان به شهرداری منطقه ۴ اختصاص داده شده بود.

قراباغی بودجه خرید نهال و بذر در سال‌جاری را بیان کرد و گفت: هزار و ۶۳۰ میلیون تومان در سال ۹۵ صرف خرید بذر، نهال و محصولات باغبانی مناطق شهر همدان شده است.

وی با اشاره به افتتاح پارک‌های پردیسان و گلشن شهرک مدنی، پارک میرسیدعلی همدانی در بلوار ارم و پارک ورزش شهرک بهشتی، خاطرنشان کرد: در طی سال ۹۵ پارک‌ها و فضاهای سبز متعددی ازجمله پارک آیینه روشن اسلام شهر، پارک پدر ابتدای بلوار نجفی و فضای سبز حاشیه بلوار بیمارستان ارتش در سطح شهر افتتاح شد.

وی همچنین از تملک بخشی از فضای ۱۰۸ هکتاری پارک مزدقینه در سال ۹۵ خبر داد و افزود: ادامه تملک زمین‌های مربوط به پارک ۱۸۰ هکتاری مزدقینه با تصویب بودجه فضای سبز سال ۹۶ در سال آینده پیگیری خواهد شد.

پرداخت وام ازدواج ۳ برابر شد

رئیس امور شعب بانک ملی استان همدان می‌گوید که مبلغ پرداخت تسهیلات ازدواج نسبت به مدت مشابه سال گذشته ۳/۵ برابر افزایش یافته است.

محمد طوماسی از پرداخت بیش از یک هزار میلیارد ریال تسهیلات ازدواج در استان خبرداد و گفت: از ابتدای سال‌جاری تا پایان آذر هزار و۶۸۷ میلیارد ریال تسهیلات ازدواج به زوج‌های همدانی پرداخت شده است.

به گزارش ایسنا؛ وی اظهارکرد: از ابتدای سال‌جاری ۱۷ هزار و ۹۳۵ فقره تسهیلات ازدواج به متقاضیان استان همدان پرداخت شده است.

وی تصریح کرد: ۲۱ بانک در استان همدان تسهیلات ازدواج پرداخت می‌کنند که از این تعداد بانک ملی استان با ۳۵ درصد بیشترین پرداختی تسهیلات ازدواج را دارد.

رئیس امور شعب بانک ملی استان همدان با بیان اینکه مبلغ پرداخت تسهیلات ازدواج نسبت به مدت مشابه سال گذشته ۳/۵ برابر افزایش یافته است، خاطرنشان کرد: پرداخت تسهیلات ازدواج از بانک‌های استان از نظر تعداد نسبت به مدت مشابه سال گذشته ۲۳ درصد رشد دارد.

طوماسی بیان کرد: در حال حاضر ۱۱ هزار و ۲۴۴ نفر در صف دریافت وام ازدواج قرار دارند که از این تعداد ۴ هزار نفر تعیین شعبه شده و باید به شعب معرفی شده مراجعه کنند.

وی افزود: همچنین ۵ هزار و ۴۴۴ متقاضی دریافت تسهیلات ازدواج در حال تکمیل مدارک بوده و ۱۸۰۰ نفر در نوبت تعیین شعبه قرار دارند.

وی در خصوص این سوأل که گفته می‌شود پرداخت تسهیلات ۱۰ میلیون تومانی ازدواج قطع خواهد شد گفت: این خبر صحت نداشته وتا پایان سال تسهیلات ۱۰ میلیون تومانی ازدواج پرداخت خواهد شد.

یادداشت روز

پایبندی به قانون مقدمه انتخابات سالم

رفته رفته فضای کشور و استان‌ها به سمت‌وسوی فعالیت‌های انتخاباتی گرایش پیدا می‌کند. فضایی که هرچه به اوج‌گیری و روزهای حساس خود نزدیک می‌شود سرعت بیشتری از سوی فعالان دیده می‌شود که مطمئنه شدن آن نیاز به اصول و مقدماتی دارد که ابتدایی‌ترین آن پایبندی به قانون است.احترام به قانون و التزام به آن مقدمه لاینفک هر نوع فعالیت اجتماعی است. در امر خطیر انتخابات که با سرنوشت یک ملت یا منطقه سروکار دارد از اولویت بیشتری برخوردار می‌شود و نمی‌توان آن را سهل و پیش پا افتاده دانست.در حوزه انتخابات قوانین متعددی تا به حال به تصویب رسیده که چارچوب‌های آن در اصول مصرح قانون اساسی ذکر شده ...

۲

یادداشت

اقتصاد پاک و زلال از صافی به دست می‌آید

» مهدی ناصرنژاد

موضوع اقتصاد و کم‌وکیف این مقوله مهم این روزها بیش از هر زمان دیگر نقل محافل عام و خاص است، خصوصاً اینکه اقتصاد جامعه ایران مبتلا به مشکلات ریز و درشت و خودساخته بسیاری است که هر روز به شکل پیچیده‌ای خودنمایی می‌کند و همه را به چالش می‌کشد.

یک روز و همه روز تحریم‌های ناجوانمردانه دشمنان قسم‌خورده خارجی، یک روز قاچاق کالاهای ریز و درشت و زشت و زیبا که پایه‌های اقتصادی کشور را ویران می‌سازد، یک روز دیگر افزایش غیرقابل مهار قیمت ارز و دیگر، بیکاری کسالت‌آور بهترین و آماده‌ترین نیروهای کار کشورمان که این نیز خود باعث و بانی گرفتاری‌های ناخوانده و ناگزیری است که جامعه را آزار می‌دهد. اما آیا تمام این مشکلات به خاطر همان عواملی است که گفته شد؟ آیا پاره‌ای غفلت‌ورزی‌ها و ندانم‌کاری‌ها و برنامه‌ریزی‌های غلط نیست که به این آشفته‌بازار دامن می‌زند و چنان می‌تازد که حتی رشته کار از دست مدیران و آن دسته از افراد مسئول و غیرمسئول هم که دل می‌سوزانند و برای حل مشکل به تکاپو افتاده‌اند، خارج می‌شود؟ در این شرایط اقتصاد ما به سویی می‌رود و پایه‌ها به‌گونه‌آی گذاشته می‌شود که مردم و بخش‌های غیردولتی خود به فکر سرمایه‌گذاری و تولید کار و اشتغال و کالا باشند و این خیلی خوب است اینگونه نگرش‌ها باعث می‌شود نیروهای خلاق و کاربلد بیشتر از پیش وارد میدان شوند و در شکل کلی کارآفرینی سامان بگیرد و همچنین رقابت سازنده جایگزین هرگونه بدآموزی‌های اقتصادی از نوع قاچاق کالا، واسطه‌گری و کپی‌برداری‌های درجه چندم گردد. اینها همه از خوبی‌های گردش آزاد سرمایه و کار و تولید و اشتغال است که با همه خوبی‌های خود آفت‌هایی هم ممکن است بگیرد و به بیراهه‌هایی هم هدایت شود که در چنین برهه و مقطعی باید مواظب بود. باید مواظب بود و بسیار عدالت و مسئولیت و انصاف داشت و به کار برد تا سرمایه‌های بزرگ، سرمایه‌های خرد و شکننده را نبلعند.

باید بیدار بود و هدایت کرد تا چرخ‌های بزرگ، ماشین‌های کوچک‌تر از خود را به زیر نگیرند و له نکنند. باید اعمال قانون و قسط کرد تا ماهی‌های کوچک و نابلد طعمه نهنگ‌های گرسنه و خونخوار نباشند. و چه بهتر که صاحبان سرمایه و قدرت کانون‌های کوچک و امیدوار را در سبقت‌های نابرابر قربانی خود نسازند و در این دنیای شلوغ و پیچیده فکرهای کوچک فرصت رشد و بالندگی پیدا کنند.

در بسترهای سالم اقتصادی است که فاصله‌های طبقاتی بیشتر نمی‌شود و راه هرگونه زیاده‌خواهی و تقلب‌های بزرگ بسته می‌شود.

پیام تاریخ، تمدن و فرهنگ مادستان
The Message Of Madestan's History & Civilization & Culture
روزنامه همدان پیام
۲
پنجشنبه ● ۱۶ دی‌ماه ۱۳۹۵ ● شماره ۲۸۱۹
خبر
khabar@hamedanpayam.com

ورود ایتالیایی‌ها به پروژه راه‌آهن تهران- همدان

رئیس مجمع نمایندگان استان همدان از مذاکره با کشور ایتالیایی برای سرمایه‌گذاری در اتمام پروژه راه‌آهن تهران به همدان خبر داد.
امیر خجسته در این‌باره گفت: با پیگیری‌های صورت گرفته مجمع نمایندگان و مسئولان ارشد استان و عزم دولت برای رسیدگی و اتمام پروژه راه‌آهن تهران- همدان و نهایی شدن مذاکرات ابتدایی با کشور ایتالیا برای سرمایه‌گذاری ۴ میلیارد یورویی در راه‌آهن ایران امیدواریم این پروژه پس از اتمام ریل‌گذاری در چند ماه آینده، تجهیز و ایستگاه‌های مواصلاتی آن نیز تکمیل و بهره‌برداری گردد.
به گفته نماینده مردم همدان و فامنین در مجلس طبق برنامه‌ریزی‌های صورت گرفته کشور ایتالیا سرمایه‌گذاری مستقیم خود را در دو خط سریع‌السیر ریلی قم به اراک و تهران به همدان انجام خواهد داد و همچنین در حوزه تأمین ناوگان راه‌آهن سریع‌السیر نیز حضوری جدی خواهد داشت.
خجسته اظهار داشت: طبق پیش‌بینی‌ها و در صورت تأمین بودجه مورد نیاز توسط دولت تا ۴ سال آینده شاهد تکمیل راه‌آهن تهران- همدان- کربلا خواهیم بود و مسافران نیمه شمالی کشور با توجه به کوتاه‌تر بودن مسیر کرمانشاه به سمت کربلا دیگر نیازی به عزیمت به سمت شلمچه و جابه‌جایی از طریق بصره نخواهند داشت.
خجسته با اشاره به مذاکرات سیاسی سه‌جانبه صورت گرفته بین ایران، تاجیکستان و قرقیزستان، جهت احداث خط‌آهن ایران- افغانستان- تاجیکستان- قرقیزستان- چین به طول ۲ هزار کیلومتر گفت وزارت راه‌ومسکن در حال یک برنامه‌ریزی بلندمدت برای تحول صنعت حمل‌ونقل کشور بوده که جای قدردانی دارد و با توجه به اقبال ایجاد شده برای سرمایه‌گذاری توسط کشورهایی مانند فرانسه، ایتالیا، چین در این حوزه می‌توان چشم‌انداز خوبی را پیش‌بینی کرد.

یادداشت روز

پایبندی به قانون مقدمه انتخابات سالم

رفته رفته فضای کشور و استان‌ها به سمت‌وسوی فعالیت‌های انتخاباتی گرایش پیدا می‌کند. فضایی که هرچه به اوج‌گیری و روزهای حساس خود نزدیک می‌شود سرعت بیشتری از سوی فعالان دیده می‌شود که مطمئنه شدن آن نیاز به اصول و مقدماتی دارد که ابتدایی‌ترین آن پایبندی به قانون است.
احترام به قانون و التزام به آن مقدمه لاینفک هر نوع فعالیت اجتماعی است. در امر خطیر انتخابات که با سرنوشت یک ملت یا منطقه سروکار دارد از اولویت بیشتری برخوردار می‌شود و نمی‌توان آن را سهل و پیش پا افتاده دانست.
در حوزه انتخابات قوانین متعددی تا به حال به تصویب رسیده که چارچوب‌های آن در اصول مصرح قانون اساسی ذکر شده و شکل آن نیز در قوانین جاری از سوی مجلس در سال‌های اخیر ساماندهی شده است.
آنچه اما در این نوشته روی آن تأکید است، پایبندی به اصولی است که کمتر کسی می‌تواند ادعای ناشناختی و یا پنهان بودن آن را پس از گذشت ۳۷ سال از تصویب قانون اساسی داشته باشد.
از جمله این قوانین شناخته شده دخالت نداشتن نظامیان در جناح‌بندی‌های سیاسی (ماده ۱۶ قانون انتخابات مجلس شورای اسلامی و ماده ۲۴ قانون انتخابات ریاست‌جمهوری) و استفاده نشدن از امکانات دولتی و ورود مدیران دولتی به عنوان مجریان انتخابات در جهت تبلیغات انتخاباتی بوده که با تأکید چندباره زعمای انقلاب همراه بوده است.
اگر تا دیروز نیز برخی اصول همچون «منع دخالت نظامیان و دولتی‌ها در صف‌بندی‌های سیاسی» با تفسیر و تأویل‌های مختلف با انگاره های دیگر روبه‌رو بود با ابلاغ سیاست‌های کلی انتخابات از سوی مقام معظم رهبری در ۲۴ مهرماه گذشته تصویر روشن‌تر و بی‌ابهام‌تری از این منع قانونی برای انتخابات ترسیم شد.
در بند ۱۶ سیاست‌های کلی انتخابات مبتنی بر اجرای بند یک اصل ۱۱۰ قانون اساسی مقام معظم رهبری بر این نکته «ممنوعیت ورود نیروهای مسلح، قوای ۳گانه اعم از وزارتخانه‌ها و دستگاه‌های تابعه آنها، دستگاه‌های اطلاعاتی و امنیتی، سازمان‌ها، نهادها و شرکت‌های دولتی و نهادهای عمومی در دسته‌بندی‌های سیاسی و جناحی و انتخاباتی و جانبداری از داوطلبان» به صراحت ابلاغ داشته‌اند و با این بند دیگر جای سؤالی باقی نمی‌ماند.
اکنون که در آستانه اوج گرفتن رفتارهای انتخاباتی و تحرکات پیدا و پنهان گروه‌ها برای ۲ انتخابات ریاست‌جمهوری و شوراهای شهر و روستا قرار داریم، تکرار چارچوب‌ها و لزوم پایبندی به سیاست‌های ابلاغی که کمتر از قوانین مصرح نیستند و مکمل آن هستند امری ضروری است.
این انذار و هشیارباش به واسطه تجارب گذشته و منافذی است که در عرصه انتخابات احساس می‌شود. رعایت اصول ذکر شده انتخابات بیش از گروه‌ها و جریانات سیاسی و جناحی از ناظران، مجریان و حافظان امنیت در انتخابات انتظار می‌رود.
دایره‌ای که قوای ۳گانه، نیروهای مسلح و نهادهای انقلابی را دربر می‌گیرد که توقع بیشتری از آنها در پیروی از قوانین و دستورات مؤکد رهبر انقلاب هست.
تجارب گذشته نشان داده که گاه به واسطه تشخیص شخصی، احساس تکلیف بدون سنجش موقعیت و غلبه احساسات بر منطق و قانون برخی از صاحب‌منصبان و منتسبان به نهادهای دولتی و انقلابی در کشور و استان همدان پا به عرصه جناح‌بندی‌ها گذاشته و نتوانسته‌اند تمایلات قلبی خود را پنهان بدارند. این رفتار گاه به اندازه‌ای خسارت‌بار افتاده که عدالت و بی‌طرفی ناظران و مجریان را زیر سؤال برده که نهایتاً لطمه‌زننده به سلامت انتخابات و اعتماد مردم بوده است.
اکنون که در آستانه آزمونی دیگر در کشور قرار داریم مقتضی است که ابتدای کار اصول مصرح قانون و تأکیدات رهبر معظم انقلاب را در این خصوص یادآوری کرده و به خود گوشزد کنیم تا قداست برخی نهادهای انقلابی به پای خواسته‌های جناحی هزینه شود.
در آنسو از دولتی‌ها به عنوان جریان انتخابات نیز انتظار می‌رود بدون چشمداشت تبلیغاتی به انتخابات، خط مشی قانون را سرلوحه کار خویش قرار دهند. تأکیدی که ۲ روز پیش وزیر کشور نیز از آن به عنوان مطالبه اصلی خود در انتخابات از آن یاد کرد.

نگذاشتیم واحد تولیدی در همدان تعطیل شود

رئیس سازمان صنعت، معدن و تجارت همدان گفته: با برنامه‌های پیش‌بینی شده در این دولت به منظور حمایت از تولیدکنندگان و صنعتگران اجازه ندادیم واحد تولیدی در این استان تعطیل شود.
حمیدرضا متین در گفت‌وگو با ایرنا تصریح کرد: ۱۶۷ واحد تولیدی پروانه‌دار تعطیل در این استان وجود دارد که بیشتر آنها میراث گذشته بوده و سهم این دولت بسیار ناچیز و اندک است.
وی افزود: رسیدگی به وضعیت ۴۰ واحد تعطیلی در دستور کار است و مابقی واحدها نیز طبق زمانبندی مورد بررسی قرار می‌گیرند. رئیس سازمان صنعت، معدن و تجارت همدان خاطرنشان کرد: هنگام آغاز به کار دولت یازدهم حدود ۶۰۰ واحد صنعتی، معدنی و کشاورزی این استان تعطیل بودند.
به گزارش ایرنا وی اضافه کرد: ۵۰ درصد معادل ۳۰۰ واحد از واحدهای تعطیل شده این استان متعلق به حوزه صنعت و معدن بود. رئیس سازمان صنعت، معدن و تجارت همدان افزود: ۱۲۰ واحد از این تعداد شامل بتن آماده و شن و ماسه به علت فصلی بودن در آن مقطع تعطیل شده بودند. متین گفت: بررسی وضعیت ۱۸۰ واحد باقی مانده در دستور کار قرار گرفت که نتایج به دست آمده گویای این بود که ۳۶ واحد به تملک بانک‌ها درآمده است.

استقبال سازمان کارگری از پیشنهادهای استان

دولت تشکل‌ها را در تصمیمات مشارکت دهد

مدیرکل سازمان‌های کارگری و کارفرمایی وزارت تعاون، کار و رفاه اجتماعی گفت: ۱۲ هزار تشکل کارگری و کارفرمایی در کشور فعالیت می‌کنند.
دلاور نظری در دیدار با نماینده تشکل‌های صنفی کارگری و کارفرمایی استان همدان اظهار داشت: نگاه دولت به تشکل‌ها با یک رویکرد جدید است و تشکل‌های صنفی باید در نهادهای تصمیم‌گیری دولت تأثیرگذار باشند که در همین راستا این سازمان از پیشنهادات سازنده تشکلات صنفی استقبال می‌کند.
نظری بابیان اینکه تشکلات زمانی می‌توانند قوی عمل کنند که مستقل از منابع اقتصادی و مالی باشند، افزود: دولت تشکل‌های کارگری و کارفرمایی را شریک اجتماعی خود می‌داند.
وی با تأکید بر اینکه در امور تشکل‌های کارگری دخالت نمی‌کنیم اما به وظیفه نظارت خود بر اساس قانون عمل می‌کنیم، افزود: در مجموع نگاه دولت یازدهم به تشکل‌ها رویکرد جدیدی است که همسو با این رویکرد تشکل‌ها نیز باید جایگاه واقعی خود را پیدا کرده و در نهادهای تصمیم‌گیری دولت تأثیرگذار باشند.
نظری تأکید کرد: در همین راستا این سازمان از پیشنهادات سازنده تشکلات صنفی در استان‌ها به منظور ارتقا و توسعه تشکل‌ها استقبال خواهد کرد.
مدیرکل سازمان‌های کارگری و کارفرمایی وزارت تعاون، کار و رفاه اجتماعی در ادامه تأکید کرد: مطابق برنامه‌های پیشنهادی ILO به کشورهای جهان توصیه شده سقف مشارکت زنان در نهادهای صنفی حداقل تا ۳۰ درصد افزایش یابد.
وی افزود: در شرایط کنونی حضور بانوان در نهادهای صنفی کارگری و کارفرمایی در کشور ناچیز است که داریم با همراهی تشکل‌ها میزان این مشارکت افزایش یابد.
مدیرکل تشکل‌های کارگری و کارفرمایی کشور با بیان اینکه در حال حاضر چالشی بین کارگر و کارفرما وجود ندارد، گفت: خوشبختانه همسویی بین جامعه کارگری و کارفرمایی وجود دارد. نظری با بیان اینکه بخش ۳ جانبه‌گرایی را تقویت می‌کنیم، افزود: انتظار داریم مسائل و مشکلات تشکل‌ها در خود استان‌ها و با نظارت مدیرکل تعاون، کار ورفاه اجتماعی استان رفع شود. مدیرکل تعاون کار و رفاه اجتماعی استان همدان هم در این نشست گفت: تشکل‌های کارگری و کارفرمایی بازوان پر قدرت وزارت تعاون، کار و رفاه اجتماعی هستند. به گزارش مهر، احمد توصیفیان اظهار داشت: یکی از الزامات اقتصاد مقاومتی بحث تکیه بر مردم است به طوری که مهمترین مؤلفه اقتصاد مقاومتی مردمی بودن آن است.
وی تعامل شرکای اجتماعی دولت یعنی تشکلات کارگری و کارفرمایی را موجب امنیت شغلی، رونق تولیدات داخلی و بهبود فضای کسب‌وکار دانست و افزود: اداره کل تعاون کار و رفاه اجتماعی استان همدان به دور از هرگونه گرایش سیاسی و جناحی در خدمت تشکلات کارگری و کارفرمایی است.

با حضور وزیر بهداشت

۲بخش ویژه پزشکی در ملایر افتتاح شد

ملایر- خبرنگار همدان‌پیام: عصر روز گذشته وزیر بهداشت در سفر یکروزه‌اش به شهرستان ملایر از نزدیک با مباحث بهداشتی و درمانی شهرستان آشنا شد.
سید حسن هاشمی قاضی‌زاده به همراه نمایندگان ملایر در مجلس شورای اسلامی و مسئولان بهداشت و درمان استان همدان و شهرستان ملایر، MRI و بخش CCU بیمارستان امام حسین(ع) ملایر را با مجموع اعتبار ۹۰ میلیارد ریال افتتاح کرد.
به گزارش خبرنگار ما، بخش CCU خیرساز بیمارستان امام حسین(ع) این شهرستان با ظرفیت ۱۹ تخت است؛ این بخش به همت حاج علی میرزایی یکی از خیرین شهرستان ملایر و حمایت دولت تدبیر با سقف اعتبار ۹۰ میلیارد ریال در فضایی با زیربنای ۵۰۰ مترمربع به افتتاح رسید.
همچنین در ادامه وزیر بهداشت به همراه هیأت همراه، بخش MRI بیمارستان امام حسین(ع) را با اعتبار ۷۰ میلیارد ریال افتتاح کرد.
۸۰ درصد اعتبار این بخش توسط هیأت امنای وزارتخانه و ۲۰ درصد آن توسط دانشگاه علوم پزشکی همدان تأمین شده که این بخش از ابتدای مهرماه فعالیت خود را آغاز کرده است.
در پایان هم وزیر بهداشت وعده داد تا یک سری از تجهیزات را برای این بخش ها تأمین کند.

یک هفته گرامیداشت برای سید جمال

۱۴ تا ۲۰ اسفند به عنوان هفته گرامیداشت سید جمال‌الدین اسدآبادی نامگذاری شده است. مدیرکل اداره فرهنگ وارشاد اسلامی استان همدان با بیان این مطلب درجلسه هماهنگی همایش سید جمال‌الدین اسدآبادی افزود: امسال بنای همایش "سید جمال‌الدین اسدآبادی" ملی خواهد بود.
به گزارش ایسنا فاضل عبادی با اشاره به نامگذاری امسال به نام سید جمال‌الدین اسدآبادی، تصریح کرد: در راستای همایش سید جمال‌الدین مقدمات کار انجام شده و باید دراین راستا همکاری و هم‌افزایی داشت. وی ادامه داد: امسال بر اساس اعتبار و منابع به صورت ملی پیگیر برگزاری همایش سید جمال‌الدین اسدآبادی هستیم و سعی برآن است تا با پیگیری‌های لازم هر ۲ یا ۵ سال یکبار یک همایش و برنامه جهانی از سیدجمال برگزارشود.
عبادی با تأکید بر اینکه همایش سیدجمال را نباید به شهرستان محدود کرد، گفت : سید جمال‌الدین اسدآبادی از شخصیت‌هایی است که مربوط به جهان اسلام بوده و از چهره‌های شاخص تمدن اسلامی است که باید با برنامه‌های مختلف به جهان هرچه بیشتر معرفی شود.
عبادی در ادامه با تأکید بر تشکیل ستاد هفته گرامیداشت سید جمال‌الدین در اسدآباد، خاطرنشان کرد: ذیل این ستاد باید کمیته‌های مختلفی چون کمیته فرهنگی و هنری، معرفی شهرستان، علمی، دانش‌آموزی و دانشجویی شکل گیرد.
وی همچنین از شکل‌گیری کمیته‌ای ویژه برای دعوت از نخبگان و مفاخر شهرستان اسدآباد در این همایش خبرداد و بیان کرد: در سال سید جمال‌الدین همه برنامه‌ها را نباید در ۱۸ اسفند اجرا کرد بلکه برنامه‌ها باید در طول سال اجرا شده و این نقطه شروع برای کارها باشد.
وی درخصوص بنیاد سید جمال‌الدین اسدآبادی یادآور شد: در رابطه با این بنیاد مشکل خاصی وجود ندارد و درتلاش هستیم استاد خسروشاهی را نیز به عنوان یکی ازاعضا این بنیاد در این امر شرکت دهیم.
عبادی با اشاره به اینکه بنیاد سیدجمال فاقد یک ساختار تشکیلاتی اساسی است، تصریح کرد: در حال حاضر بنیاد سیدجمال نیازمند یک ساختمان و معرفی یک مسئول داوطلبانه است.

روابط عمومی فرصت دهه فجر را از دست ندهند

دبیر شورای هماهنگی روابط عمومی‌های استان همدان از روابط عمومی‌ها خواست فرصت دهه فجر را برای اطلاع‌رسانی از خدمات دولت و نظام به مردم از دست ندهند و با برنامه‌ریزی مناسب در این زمینه اقدام کنند.
به گزارش اداره کل روابط عمومی استانداری همدان، احسان شهابی در جلسه هیأت‌رئیسه شورای هماهنگی روابط عمومی‌های همدان گفت: دهه فجر از مبارک‌ترین و ارزشمندترین رویدادهای سال است که باید نهایت استفاده را از این فرصت ارزشمند برای اطلاع‌رسانی داشته باشیم.
وی با ذکر اینکه دولت با هجمه عظیمی از تخریب مواجه شده است، تأکید کرد: یکی از عمده‌ترین وظایف و رسالت روابط عمومی‌های استان، انعکاس عملکرد دولت بدون بزرگنمایی و کم‌وکاست برای روشنگری و تنویر افکار عمومی و افزایش امیدواری مردم به دولت و نظام است.
مدیرکل روابط عمومی استانداری همدان، اضافه کرد: روابط عمومی‌ها رسالت مهمی را در این زمینه بر دوش دارند و با توجه به فرصت محدود و یکساله هیأت‌رئیسه شورای هماهنگی روابط عمومی‌ها، برنامه‌ریزی برای ارائه و انعکاس خدمات و عملکرد دستگاه‌ها از طریق رسانه‌ها، فضای مجازی یا مواجهه چهره به چهره با مردم ضروری است.
شهابی با ذکر دستورالعمل رویکرد رسانه‌ای دستگاه‌های اجرایی استان، بیان کرد: بهترین راهکار باید اجرایی شود تا مردم را هر چه امیدوارتر به نظام پای کار نگه داشته و امکان مشارکت بیشتر مردم در توسعه استان را فراهم کرد.
وی با بیان اینکه روز شمار اجرای انتخابات در وزارت کشور آغاز شده است، تأکید کرد: انتخابات یک امر فراگیر است و روابط عمومی‌ها در تشویق مردم به مشارکت در انتخابات وظایف مهمی بر عهده دارند.

آزادراه همدان- ساوه بیشترین قربانی را گرفته است

۳۱۴ شهروند در ۹ ماهه سال‌جاری در سوانح جاده‌ای این استان جان باختند.
رئیس پلیس راه استان همدان در گفت‌وگو با ایرنا اظهار کرد: شمار متوفیان سوانح جاده‌ای ۴ درصد نسبت به مدت مشابه سال گذشته کاهش یافته است.
رضا عزیزی با ذکر اینکه مجروحان سوانح جاده‌ای ۸ درصد افزایش داشته است، افزود: هزار و ۶۱۷ تن در سوانح برون‌شهری این استان مجروح شدند.
وی بیان کرد: طبق بررسی‌های صورت گرفته ۵۱ درصد از سوانح رانندگی این استان در سال‌جاری واژگونی بوده است.
رئیس پلیس‌راه همدان گفت: بی‌توجهی به جلو ناشی از خستگی و خواب‌آلودگی با ۵۸۷ فقره سانحه فوتی و جرحی، ناتوانی در کنترل وسیله نقلیه به علت تردد با سرعت بالا بویژه در سر پیچ‌ها با ۱۹۸ فقره سانحه رانندگی و رعایت نکردن حق تقدم با ۱۹۳ فقره سانحه بیشترین علل بروز سوانح در همدان هستند.
عزیزی بیان کرد: آزادراه همدان- ساوه در این مدت زمان بیشترین مجروحان و متوفیان سوانح جاده‌ای این استان را به خود اختصاص داده است.
وی توضیح داد: در ۹ ماهه سال‌جاری در آزاد راه ۸۵ کیلومتری همدان- ساوه، ۳۲ نفر بر اثر سوانح جاده فوت و ۸۰۰ نفر مجروح شدند.
رئیس پلیس راه استان همدان اظهار کرد: این در حالیست که در جاده غار علیصدر با وجود بالا بودن میزان تردد شمار جان‌باختگان در این مدت زمان ۸ نفر بوده است.
عزیزی گفت: ۷۵ درصد از سوانح فوتی و جرحی این استان بین ساعت ۱۴ تا ۲۰ رخ می دهد که عجله برای رسیدن به مقصد، خواب‌آلودگی و کاهش دقت در حین رانندگی از عوامل بالا بودن آمار سوانح در این مدت‌زمان است.

shenide@hamedanpayam.com

شنیده‌ها

۱- درباره نامزدی حاجی‌بابایی در انتخابات ریاست‌جمهوری سال ۹۶ در یک تشکل اصولگرا نظرخواهی شده است. گویا در حاشیه ششمین گردهمایی جبهه یاران انقلاب اسلامی فرم نظرسنجی میان حاضران توزیع و از آنان خواسته شده بود نسبت به میزان رأی‌آوری ۱۱ گزینه مدنظر اصولگرایان اعلام نظر کنند. گفتنی است در این نظرسنجی برای سنجش میزان مناسب بودن و رأی‌آوری گزینه مدنظر اصولگرایان به ۱۱ مورد اشاره شده بود که به ترتیب اولویت اسامی ضرغامی، قالیباف، جلیلی، باهنر، رستم قاسمی، بذرپاش، علی لاریجانی، الیاس نادران، نیکزاد و حاجی‌بابایی مورد سؤال قرار گرفته بود.
۲- تنبیه بدنی دانش‌آموزی در فامنین به شوکه شدن دانش‌آموز منجر شده است. گویا این دانش‌آموز در کلاس چهارم ابتدایی در روستای زرقان فامنین تحصیل می‌کند. گفتنی است به گفته شاهدان عینی تنبیه بدنی موجب شده با آمدن نام مدرسه، این دانش‌آموز دچار لرزه و شوک شود.
۳- عبور زوار کربلا از مرز خسروی در سال آینده ممکن می‌شود. گویا در نشست استانداران وزیر کشور اعلام کرده برنامه و تصمیم دولت این است که در اربعین سال آینده مرز خسروی برای عبور زوار اباعبدا... الحسین(ع) باز شود. گفتنی است در این زمینه مقرر شده تمامی اقدام‌های لازم از جمله مسائل مربوط به برقراری امنیت مسیر در داخل عراق پیگیری شود و سایر تمهیدات لازم در داخل کشور صورت گیرد.
۴- همدان با استان‌های زنجان و قزوین در تلاش برای ایجاد مسیر و مقصد جدید گردشگری هستند. گویا در ادامه این تلاش‌ها در بهمن‌ماه این ۳ استان میزبان ۳۰۶ راهنمای گردشگری جهان خواهند بود. گفتنی است کنوانسیون جهانی راهنمایان گردشگری ۲۰۱۷ رویدادی بزرگ است که کشور ما میزبانی بیش از ۳۰۰ راهنمای گردشگری از ۴۵ کشور جهان را عهده‌دار خواهد بود.
۵- طرح "هم نامی" شرکت‌های حمل‌ونقل مسافربری در استان اجرا می‌شود. گویا هدف این طرح ارتقای کیفیت ارائه خدمت به مسافران و ارتقای ایمنی سفرهای جاده‌ای است. گفتنی است براساس ضوابط جدید تأسیس و بهره‌برداری شرکت‌های مسافربری، متقاضیان سرمایه‌گذاری و فعالیت در بخش حمل‌ونقل مسافر می‌توانند با ضوابط تعیین شده یک شرکت بزرگ با چند شعبه و نمایندگی در سراسر کشور تأسیس کنند.

خبر

انحراف تسهیلات پرداختی بانک‌ها

اغلب تسهیلات پرداختی بانک‌های کشور انحراف بسیار دارد و تسهیلات در محلی که وام برای آن تقاضا شده، هزینه نمی‌شود.
در این زمینه و برای درک بهتر موضوع توجه به سخنان مدیرکل حوزه بانکداری بانک ملت درباره اینکه اغلب تسهیلاتی که از سوی بانک‌ها پرداخت می‌شود در محل مورد نظر خود مصرف نمی‌شود، قابل تأمل است. وی برای اثبات سخنان خود گفته تعداد تسهیلاتی که بانک‌ها بابت خرید خودرو ساخت داخل پرداخت کرده‌اند ۴ برابر محصولات کارخانجات تولید خودرو کشور است و دریافت‌کنندگان تسهیلات خرید خودرو، چک‌های خود را نقد کرده و هیچ خودرویی خریداری نمی‌شود.
به همین دلیل نظارت بر تسهیلات بانک‌ها و تزریق منابع مالی به واحدهای تولیدی واقعی ضرورت بسیار دارد.

خبر

کشف ۲۰۰ کیلو حشیش در همدان

فرمانده انتظامی استان از کشف ۲۰۰ کیلوگرم موادمخدر از نوع حشیش در یک عملیات ضربتی و دستگیری یک قاچاقچی طی ۲۴ ساعته گذشته خبر داد. به گزارش پایگاه خبری پلیس، حاجی‌محمد مهدیان‌نسب گفت: در پی خبری مبنی بر فعالیت یک باند تهیه و توزیع موادمخدر که با شگردهای پیچیده‌ای اقدام به انتقال و جابه‌جایی موادمخدر از استان‌های جنوب و جنوب شرقی به استان‌های مرکزی و غربی می‌کردند، شناسایی و دستگیری اعضای این باند در دستور کار مأموران پلیس مبارزه با موادمخدر استان قرار گرفت.
وی افزود: مأموران در پی تحقیقات به عمل آمده در این خصوص، دریافتند که باند موصوف قصد انتقال یک محموله سنگین موادمخدر از نوع حشیش را دارد که با توجه به اطلاعات کسب شده در یک عملیات مشترک با پلیس مبارزه با موادمخدر استان فارس خودرو حامل این محموله توقیف شد.

همدان هم مثل تبریز باید بدون معتاد شود

رئیس کمیسیون فرهنگی اجتماعی شورای اسلامی شهر همدان بر ممتاز شدن استان در پاکی از معتادان به موادمخدر تأکید کرده است.
به گزارش روابط عمومی شورای شهر، رضا غلامی خجسته در جلسه کمیسیون فرهنگی اجتماعی شورای شهر همدان با اشاره به موفقیت شهر تبریز در زمینه پاکسازی اعتیاد، گفت: تبریز اولین شهر کشور به عنوان شهر بدون معتاد معرفی شده که انتظار می‌رود با همت و کمک مسئولان همدان به دومین شهر تبدیل شود.
او همچنین تصریح کرد: شهرداری همدان با وجود محدودیت منابع مالی، عملکرد چشمگیری در زمینه فرهنگسراها و سالن‌های ورزشی داشته است.خجسته با بیان اینکه شورا و شهرداری از انتقادهای منصفانه استقبال می‌کنند، افزود: این بی‌انصافی است که برخی از افراد دید منفی نسبت به عملکرد فرهنگسراها داشته و در فضای مجازی انتقادهای غیرمنصفانه دارند.

پیام تاریخ، تمدن و فرهنگ مادستان
The Message Of Madestan's History & Civilization & Culture
روزنامه همدان پیام
۳
پنجشنبه ۱۶ دی‌ماه ۱۳۹۵ شماره ۲۸۱۹
مادستان
madestan@hamedanpayam.com

فرماندار بهار تأکید کرد

تلاش مسئولان برای رشد و توسعه روستاها

مسئولان باید منابع مالی را به صورت عادلانه توزیع کنند و برای رشد و توسعه روستاها بکوشیم تا تحول بزرگ و ماندگاری را در روستاها ایجاد کنیم.

فرماندار بهار در جلسه بررسی مشکلات روستای میهمله علیا از توابع بخش صالح‌آباد که در همان روستا برگزار شد، گفت: دولت تدبیروامید خدمات ارزنده‌ای را در روستاها داشته است. البته خدمات باید فراگیر و گسترده‌تر باشد تا رضایت مردم جلب و با عمران و آبادانی روستاها از مهاجرت روستاییان جلوگیری شود. محسن مرادی‌پناه اظهار کرد: مردم روستایی از زحمتکش‌ترین اقشار جامعه هستند که باید خدمات بیشتری به روستاها صورت گیرد؛ زیرا با توسعه روستاها به توسعه کشور دست خواهیم یافت. به گفته وی، یکی از مشکلات اصلی در برخی روستاها آب است و کشاورزان باید به این مهم توجه داشته باشند که آبیاری تحت فشار در دستور کار خدمات دولت قرار دارد و در اجرای این طرح، ۸۵ درصد را دولت به صورت بلاعوض به کشاورزان پرداخت میکند.

فرماندار بهار همچنین گفت: اساس توسعه مردم هستند که همه باید برای رفاه و آسایش مردم روستاها تلاش کنیم و افزایش اشتغال و تأمین حداقل نیازهای مردم سرلوحه کار قرار گیرد که دهیاران باید با همفکری شوراها برنامه‌های مطلوبی را تدوین کرده و بر اساس برنامه حرکت کنند.

به گزارش روابط عمومی فرمانداری، وی بیان کرد: امروز مشکل کشور کاهش در آمدها به ویژه در بخش حوزه نفت است که باید با وحدت و همدلی از این بحران هم عبور کنیم. در پایان اجرا نشدن بهسازی در روستا، جابه‌جایی تیر برق، نبود روشنایی معابر، جابه‌جا نشدن کابل‌های مخابراتی، توجه به آب شرب روستا و لکه‌گیری و آسفالت‌ریزی جاده روستا از جمله مشکلاتی بود که توسط اهالی مطرح شد.

کوتاه از شهرستان

اسدآباد صاحب نخستین دستگاه واترجت شبکه فاضلاب در همدان

نخستین دستگاه واترجت از نوع پیشرفته و چند منظوره خریداری و برای رفع مشکلات شبکه فاضلاب اسدآباد مورد استفاده قرار می‌گیرد.

مدیرعامل شرکت آب‌وفاضلاب استان همدان در جمع خبرنگاران گفت: شرکت آب‌وفاضلاب برای خرید این دستگاه ۳ میلیارد ریال اعتبار هزینه کرده است.

سیدهادی حسینی‌بیدار بیان کرد: رفع گرفتگی‌های شبکه فاضلاب و جلوگیری از کنده‌کاری و حفاری کوچه و خیابان‌ها بویژه در فصل زمستان و شستشوی شبکه از قابلیت‌های این دستگاه است.

وی با اشاره به اینکه ۱۵ میلیارد ریال در ۲ ماه گذشته برای پایداری آب آشامیدنی اسدآباد هزینه شده است، گفت: این میزان اعتبار از منابع داخلی شرکت هزینه شده است.

حسینی بیدار همچنین به تجهیز ۳ حلقه چاه آب آشامیدنی شهر در آینده نزدیک اشاره کرد و افزود: ۸ میلیارد ریال اعتبار برای این منظور در نظر گرفته شده و با اتصال این چاه‌ها به شبکه آبرسانی، شهر اسدآباد در تابستان دچار بحران آبی نخواهد شد.

مدیرعامل شرکت آب‌وفاضلاب استان، هوشمندسازی شبکه آب شهر را از دیگر اقدامات این شرکت دانست و گفت: دستگاه‌های کنترل فشار شبکه با صرف ۲/۵ میلیارد ریال اعتبار در حال نصب است تا آب به صورت عادلانه در تمام نقاط شهربین مشترکان توزیع شود.

حسینی بیدار گفت: احداث ساختمان اداره آب‌وفاضلاب شهر آجین در دهه فجر امسال آغاز می‌شود.

وی اظهار کرد: بخشی از پساب فاضلاب تصفیه‌خانه اسدآباد با مجوز وزارت نیرو برای آبیاری فضای سبز و شستشوی خیابان‌ها و معابر در اختیار شهرداری قرار خواهد گرفت.

وقوع ۳۸۶ فقره تصادف درون‌شهری در ملایر

در ۹ ماهه منتهی به دی‌ماه ۹۵ متأسفانه ۳۸۶ مورد تصادف درون‌شهری در ملایر حادث شده که منجر به جان باختن ۸ تن از همشهریان شده است.

معاون برنامه‌ریزی و امور عمرانی فرماندار ملایر در گفت‌وگو با ایسنا، شمار تصادفات جرحی در این بازه زمانی را ۳۲۸ مورد عنوان کرد و گفت: این آمارها گویای کاهش خسارات انسانی در ۹ ماهه نخست امسال در مقایسه با مدت مشابه سال ۹۴ است.

محمد حامدی‌نژاد؛ مجموع سوانح جاده‌ای راه‌های شهرستان را ۳۲۵ مورد عنوان کرد و افزود: در مجموع این تصادفات متأسفانه ۶۸ تن از همشهریان و هموطنان ما جان خود را از دست دادند و ۲۶۸ مورد از تصادفات هم منجر به بروز جراحات شده‌اند.

وی، کاهش سرعت در مسیرهای درون‌شهری و برون‌شهری، افزایش نظارت و اعتلای ابزارهای نظارتی در کنار ارتقای کیفی راه‌ها و خودروها را از راهکارهای مناسب برای کاهش تصادفات و خسارات ناشی از آن دانست و افزود: کاهش آمار خسارات و سوانح ما نیازمند برنامه‌ریزی و ایجاد ساختار مدون و منظم است تا معضلات ترافیکی رو به کاهش گذارند.

۳۴ درصد از محصولات پاییزه رزن تحت پوشش بیمه‌اند

رزن- خبرنگار همدان‌پیام: از مجموع ۹۲ هزار و ۵۰۰ هکتار کشت محصولات پاییزه شهرستان رزن، ۳۱ هزار و ۱۱۴ هکتار تحت پوشش بیمه قرار گرفته است.

سرپرست مدیریت جهادکشاورزی رزن در این‌باره گفت: با توجه به کاهش نزولات آسمانی، کشاورزان و بهره‌برداران باید نسبت به بیمه محصولات کشاورزی خود اقدام کنند تا در صورت بروز خسارت از مزایایی بیمه بهره‌مند شوند.

محمود فتحی افزود: بیش از ۲ هزار کشاورزان رزنی اراضی جو و گندم خود را در سال زراعی جدید بیمه کرده‌اند.

به گفته وی، هیچگونه محدودیتی برای بیمه محصولات کشاورزی به خصوص گندم دیم و آبی و همچنین جو دیم و آبی وجود ندارد.

فتحی از کشاورزان و بهره‌مندان خواست تا از فرصت باقیمانده -۱۵ دی‌ماه- به بیمه محصولات خود اقدام کنند.

وی با بیان اینکه در سال گذشته به علت افزایش نزولات آسمانی، افزایش تولیدات گندم و جو را شاهد بودیم، گفت: در سال ۹۴ با توجه به بازدید کارشناسان سازمان و بیمه، شهرستان رزن جزو شهرستان‌های درگیری مسأله خشکسالی نبود.

فتحی گفت: در سال گذشته بیش از ۳۸ هزار هکتار از اراضی زیر کشت محصولات پاییزی این شهرستان، بیمه شده بودند.

وی اظهار کرد: در سال ۹۴ بیش از ۲ هزار و ۷۰۰ نفر از کشاورزان رزنی اراضی زیر کشت جوی آبی ودیم و همچنین گندم آبی و دیم بیمه کرده بودند.

وی هزینه بیمه هر هکتار گندم و جو دیم را ۲۵۰ هزار ریال و گندم و جو آبی را ۱۶۰ هزار ریال اعلام کرد و گفت: در سال زراعی گذشته بیش از ۱۵۰ هزار تن گندم از سطح مزارع شهرستان رزن برداشته شده که از این میزان بیش ۱۳۳ هزار تن به صورت تضمینی توسط اداره تعاون روستایی شهرستان رزن از کشاورزان خریداری شده است.

برای نخستین‌بار به عنوان پایلوت کشور انجام می‌شود

اجرای طرح سرشاخه کاری درختان گردو در تویسرکان

تویسرکان- خبرنگار همدان‌پیام: با توجه به دستیابی جهاددانشگاهی به دانش پیوند سرشاخه گردو، این طرح با مشارکت مسئولان استان و شهرستان و جهادکشاورزی و باغداران تویسرکانی انجام می‌شود.

مدیرکل دفتر سردسیری وزارت جهادکشاورزی در نخستین کارگروه شهرستانی طرح سرشاخه‌زنی گردوی تویسرکان گفت: آغاز طرح سرشاخه‌کاری ۱۵۰ هزار هکتار گردو در کشور در گرو انجام طرح اصلاح ۳ هزار هکتار از باغ‌های گردوی تویسرکان به عنوان پایلوت سرشاخه‌زنی است.

به گفته رمضان روئین‌تن، با توجه به اینکه اعتبار طرح اصلاح باغ‌های گردوی تویسرکان تأمین شده است، با تمام همت این کار ر ا با برنامه‌ریزی انجام خواهیم داد.

وی با توجه به انجام سرشاخه‌زنی در چند باغ گردوی تویسرکان با همت جهادکشاورزی این شهرستان انجام شده، رضایتمندی ۸۰ درصد از کشاورزان را آغاز خوبی دانست.

روئین‌تن همچنین دلیل رضایت نداشتن ۲۰ درصد بقیه مشارکت‌کنندگان در این چند باغ گردو را هم به منظور رفع نقاط ضعف و برطرف کردن مشکل اولویت دانست تا کاری بدون نقص تحویل دهند.

وی بیان کرد: در ابتدای کار باید باغداران علاقمند دراین طرح شناسایی و ثبت‌نام شوند تا به عنوان نخستین نفرات انتخاب و هرچه سریع‌تر آغاز به کار کنند.

روئین‌تن ادامه داد: در سال نخست نباید صد درصد باغ یک باغدار را در این طرح قرار دهیم؛ بلکه باید ۲۰ درصد از باغ‌های گردو به منظور توزیع عدالت بین افراد در این طرح قرار گیرد. مدیرکل دفتر سردسیری وزارت جهادکشاورزی همچنین گفت: بهره‌وری از محصول گردو با اجرای طرح اصلاح باغ‌ها به ۴ تا ۵ تن می‌رسد و این طرح، موفقیت صد درصد دارد.

روئین‌تن با تأکید بر اینکه گردو یکی ازمنابع تأمین‌کننده است، افزود: گردو ۶۰ درصد روغن، ۱۷ درصد پروتئین، ۲۰ نوع ویتامین و عناصر ضروری فیبر را داراست.

وی با تأکید بر اینکه ظرفیت بالای گردوی تویسرکان دلیلی برای پایلوت بودن این شهرستات در طرح سرشاخه‌زنی است، گفت: بسیاری از استان‌ها متقاضی اصلاح باغ‌های خود هستند؛ اما به دلیل ظرفیت بالای گردوی تویسرکان -که می‌توان در هر هکتار ۳ برابر تولید را افزایش داد- در این طرح از ژنوتیپ‌های خوب داخلی و خارجی استفاده خواهیم کرد و سعی داریم سرشاخه کاری ۳۰۰ هکتار از باغ‌ها در اسفندماه امسال انجام شود که در یک برنامه ۵ ساله اصلاح می‌شود.

برگزاری جلسات طرح سرشاخه کاری ۲ هفته یکبار

فرماندار تویسرکان هم در ادامه گفت: تویسرکان بیش از ۵ هزار و ۵۰۰ هکتار باغ گردو دارد که در شرایط مساعد سالانه ۱۶ هزار تن گردو مرغوب تولید می‌کند و با اجرای طرح سرشاخه‌زنی از ۳ هزار هکتار درآمد عمومی باغداران ۳ تا ۴ برابر افزایش پیدا خواهد کرد.

حبیب مومیوند اظهار کرد: با توجه به حساسیت این طرح، ۲ هفته یکبار جلسه شهرستانی برگزار می‌شود و در این طرح باید از جوانان مستعد در تویسرکان بهره گرفت.

وی با بیان اینکه اصلاح باغ‌های گردو موجب افزایش بهره‌وری از تولیدات این بخش و ایجاد فرصت‌های متنوع شغلی می‌شود، افزود: بهره‌وری حداکثری از ظرفیت‌های بخش کشاورزی مهمترین راهبرد توسعه این شهرستان است. هرچند مشکل کمبود منابع آب زیرزمینی در شهرستان تویسرکان همانند بسیاری از مناطق کشور یک معضل برای بخش کشاورزی به حساب می‌آید.

مرکز تحقیقات گردو در تویسرکان کاری انجام نداده

مومیوند همچنین گلایه خود را از مرکز تحقیقات گردو در تویسرکان و انتقاد از عملکرد این مرکز را بازگو کرد و گفت: این مرکز جز هزینه کاری برای کشاورزان، کار دیگری انجام نداده که نبودن این مرکز مشکلی ایجاد نمی‌کند، زیرا نتوانسته‌اند سرمازدگی و آفات را به کشاورزان اطلاع‌رسانی کنند و باری از دوش کشاورزان بردارند؛ بنابراین تنها نام مرکز تحقیقات را به دوش می‌کشند و کاری از این مرکز دیده نشده است.

فرماندار خبر داد:

اجرای ۳۰۰ برنامه همزمان با هفته فرهنگی ملایر

ملایر- خبرنگار همدان‌پیام: ۳۰۰ برنامه در هفته فرهنگی ملایر همراه با برگزاری راهپیمایی و تجمعی با عنوان «نه به اعتیاد» همزمان با این هفته در این شهرستان اجرا می‌شود.

فرماندار ملایر در نشست با اصحاب رسانه این شهرستان اظهار کرد: ملایر، شهرستانی ویژه است و این ویژه بودن نه‌تنها به لحاظ ساختار سیاسی و نمایندگی دولت در این شهرستان است؛ بلکه در حوزه‌های مختلف در ملایر ویژگی‌های ممتازی وجود دارد که یکی از آنها ویژگی‌های فرهنگی بوده که همواره مورد افتخار مردم فرهنگ‌دوست و اصیل ملایر بوده است.

عبدالعظیم رضایی افزود: با توجه به مأموریت و رسالتی که در حوزه‌های مختلف داریم در درجه نخست به عنوان یک شخص حقیقی، همه ما مسئولیت داریم که نسبت به این مقولات ارزشی توجه داشته باشیم و در حوزه کاری هم معتقدم فرهنگ، شالوده امور اجتماعی جامعه است و باید نسبت به آن بیشتر برنامه‌ریزی و فعالیت کرد.

رضایی تأکید کرد: ملایر در بخش‌های مختلف مانند علوم گوناگون، داشتن اساتیدی که خدمات علمی شایانی داشته‌اند، در حوزه ادب و ادبیات، هنر و شعر، نقاشی، موسیقی، مدیریت، مسائل فرهنگ دینی و انقلابی، مدیران برجسته ملی و... داشته‌ها، افتخارات و سرمایه‌های بسیار خوبی دارد.

فرماندار ملایر گفت: در این زمینه برای اینکه هم به خودمان یادآوری کرده و در مقطعی جامعه را حساس کنیم که سرمایه‌های ارزشمندی در شهرستان داریم و هم نسل جدید را تشویق کرده و این سرمایه‌ها به الگویی برای نسل‌های آتی تبدیل شوند، قرار شد که هفته‌ای را با عنوان هفته فرهنگی در شهرستان نامگذاری کنند و همچنین از این سرمایه‌های ارزشمند شهرستان هم تجلیل و قدردانی شود.

رضایی ادامه داد: از همه نام‌آوران و مفاخر فرهنگی که از این شهرستان برخواسته و هم در خود ملایر و هم در جای جای کشورمان خدمت می‌کنند، دعوت کردیم تا در این برنامه که با حضور استاندار همدان امروز پنجشنبه هفته آینده ۲۳ دی‌ماه برگزار خواهد شد، حضور داشته باشند تا از ۴۱ نفر از مفاخر فرهنگی شاخص شهرستان در این مراسم تجلیل شود.

فرماندار ویژه ملایر با اشاره به برنامه‌های تدارک دیده شده در این هفته اظهار کرد: در مجموع حدود ۳۰۰ برنامه در این هفته در شهرستان اجرا می‌شود که به صورت روزانه تفکیک شده‌اند. البته خیلی به دنبال توسعه کمی برنامه‌ها نبوده‌ایم.

وی با اشاره به برگزاری راهپیمایی و تجمعی با عنوان «نه به اعتیاد» در این هفته اظهار کرد: اعتیاد دشمن خاموش و خطرناکی است که همه ما وحشتناکی و پلیدی آن را باور داشته و اکثر معضلات اجتماعی مانند طلاق، ریشه در این معضل دارند؛ بنابراین در نظر گرفتیم از فرصت هفته فرهنگی برای برانگیختگی نفرت عمومی از اعتیاد استفاده کنیم.

فرماندار اعلام کرد:

تجهیز زمین‌های کشاورزی فامنین به سیستم تحت فشار

امسال بیش از ۹۰۰ هکتار از زمین‌های کشاورزی شهرستان فامنین به سیستم آبیاری تحت فشار مجهز خواهد شد.

فرماندار فامنین در ششمین شورای حفاظت از منابع آب شهرستان گفت: ما در ۲ ماه اخیر به دلیل زمستان فرصت مناسبی برای ساماندهی چاه‌های آب داریم و دولت همچنان با شدت موضوع مصرف بهینه آب را دنبال می‌کند که یکی از سیاست‌های آنها نصب کنتور و... است.

ظاهر پورمجاهد افزود: نکته کلیدی که در این میان وجود دارد، بحث بودجه سال ۹۶ بوده که ۴ اولویت برای آن مشخص شده است؛ عبارتند از موضوع آب، فاضلاب، محیط زیست و بحث اشتغال.

وی بیان کرد: بحث آب‌وفاضلاب در شهرستان موضوع جدی است که اگر بتوانیم با برنامه حرکت کنیم و موارد مناسبی در بحث کشاورزی داشته باشیم، می‌توانیم در سال آینده از اعتبارات بهره بیشتری ببریم.

به گزارش روابط عمومی فرمانداری، پورمجاهد همچنین از کشت ۶ هکتار زعفران در سال زراعی جدید خبر داد و گفت: کشت زعفران نسبت به سال گذشته افزایش چشمگیری داشته است.

وی همچنین از کشت ۳۵۰ هکتار کلزا در شهرستان خبر داد و افزود: تلاش دولت ترویج و حمایت از کشت‌های کم‌آب‌بر مانند زعفران، کلزا و... است.

رئیس شورای حفاظت از منابع آب شهرستان فامنین همچنین در خصوص مجتمع‌های آبرسانی با تأکید بر اینکه دو مجتمع آبرسانی برای شهرستان پراهمیت بوده، گفت: مجتمع‌های آبرسانی یکی از راه‌های اساسی تزریق اعتبارات ملی به شهرستان است که باید با جدیت آن را پیگیری کنند تا این مجتمع ها به موافقت‌نامه بودجه سال ۹۶ برسد.

پورمجاهد در ادامه جلسه اظهار کرد: ۵۴ حلقه از چاه‌های شهرستان که دارای فرم یک هستند، تعیین‌تکلیف شده‌اند و به هر یک از این چاه‌ها، ۲۵ لیتر بر ثانیه آب اختصاص می‌یابد که کشاورزان با مراجعه به جهادکشاورزی باید هرچه زودتر تعیین‌تکلیف کنند. معاون بهره‌برداری منابع آب شرکت آب منطقه‌ای استان همدان هم در ادامه جلسه گفت: در شهرستان فامنین تعداد ۲۴۵ کنتور هوشمند در بخش‌های کشاورزی، صنعتی و شرب نصب شده‌اند.

به گفته منصور ستوده، کل چاه‌های پر شده شهرستان، ۵۸ حلقه با حجم آب صرفه‌جویی ۸ میلیون مترمکعب بوده و تعداد چاه‌های مسدودی امسال هم ۱۵ حلقه چاه است.

وی اظهار کرد: تشکیل بیشترین شورای حفاظت از منابع آب استان همدان در سال ۹۵ در شهرستان فامنین بوده است که این نشان از اهمیت موضوع آب برای مسئولان شهرستان دارد.

الووو پیام

ایمیل mardomi@hamedanpayam.com
پیامک ۱۰۰۰۶۰۶۶
تلفن و پیام‌گیر ۳۸۲۷۹۰۴۰ - ۰۸۱

بازنشستگی بنده (نانوایی) ۲۰ شهریورماه تأیید شده است اما مدت‌ها پیگیر یکی از مشکلاتمان با بیمه تأمین اجتماعی هستم.
۲۶ سال سابقه عادی و ۷ سال هم سختی کار دارم که برای آن مدت ۷ سال، کارفرما باید ۴ درصد پرداخت کند که تاکنون انجام نداده است.
تأمین اجتماعی می‌گوید در این ۴ ماه حساب بانکی کارفرما بازداشت شده است و شاید وضعیت شما هم یکسال هم زمان ببرد.
می‌خواهم بگویم تکلیف من چه می‌شود. شاید کارفرما از آن حساب استفاده نکند. در حالی که باید روند اصلاح شود یا به عهده خود کارگر بگذارند.
۰۹۱۸***۶۰۴۱

سقف تسهیلات بانک مسکن ۳ برابر شد! خداییش از این تسهیلات ندهید بهتر است؛ تا به حال فردی برای دریافت این تسهیلات اقدام کرده تا ببیند هزینه‌ای که برایش تمام می‌شود چقدر بالاست! خرید اوراق یک طرف و بازپرداختش به بانک از سوی دیگر فشار روحی و مالی بسیاری به جوانان وارد می‌کند.
بنده به تازگی ازدواج کرده‌ام و می‌خواهم هزینه مراسم را برای داشتن یه خانه کوچک صرف کنم؛ از قضا کارم به این بانک و این تسهیلات هم افتاده است.
از ما که گذشت حداقل شرایط را برای سایر جوانان تسهیل کنید تا از کرده خود پشیمان نشوند و انگیزه‌شان چند برابر شود.
مسئولان محترم شرایط و زیرساخت‌های حداقلی را برای جوانان مهیا کنید تا وضعیت جامعه سامان پیدا کند. شعار دادن کاری را پیش نمی‌برد و از طرفی جوانان امروزی بر اساس آگاهی از شرایط موجود، ریسک نمی‌کنند تا شاید زندگیشان بهتر شود. در حالی که می‌دانند برای ساده‌ترین مراسم‌های ازدواج نه تجملی، باید کاری داشته باشند تا هزینه‌های سرسام‌آور یک زندگی جمع و جور را به دست آورند. خیلی از جوانان بیکارند و خیلی‌ها هم که کار دارند، دستمزد خوبی ندارند تا زندگیشان را مدیریت کنند.
رحیم فضلی‌پور

در صرفه‌جویی آب رعایت کنید. با پیشرفت علم و تکنولوژی بهتر می‌توانید از وضعیت منابع زیرزمینی آب آگاه شوید.
پس لطفاً رعایت کنید. نخستین خطابم به خودم، دوستان و آشنایان و مردم همشهری‌ام و در مجموع از دکتر و مهندس و مسئول گرفته تا... وضعیت مناسب نیست؛ کاش سری به روستاهایی بزنیم که آب را جیره‌بندی کرده‌اند و یا با تانکر آبرسانی می‌شود تا شرایط را بیشتر درک کنید.
یک لحظه که آب قطع می‌شود، دچار مشکل می‌شوید چه برسد که نباشد!
به نبود این منبع با ارزش فکر کنید و بعد مصرف کنید لطفاً...
محمدی

خبر

آغاز طرح ملی آموزش یک ساعت با محیطبان در مدارس ملایر

طرح ملی آموزش یک ساعت با محیط بان در ۳۸ مدرسه شهرستان ملایر در ۲ منطقه حفاظت شده لشگردر و گلپرآباد آغاز شد.

رئیس اداره آموزش و پژوهش حفاظت محیط زیست استان همدان در آیین گشایش این طرح در روستای محمودآباد ملایر گفت: این یک طرح ملی است و در مدارس روستاهایی که در مناطق حفاظت شده استان قرار دارند، اجرا می‌شود.

به گزارش ایرنا، عباس ایزدی افزود: ۱۶ محیطبان در استان آموزش‌های لازم را برای ارتقای سطح آگاهی‌های محیط زیستی دانش‌آموزان و آشنایی با وظایف محیطبانان را به دانش‌آموزان در مدارس ارائه می‌کنند.

وی ادامه داد: با توجه به اینکه ملایر دارای دو منطقه حفاظت شده است و روستاهای تحت پوشش بیشتری در این مناطق واقع شده‌اند، اجرای این طرح ملی از این شهرستان آغاز شد و برای ما بسیار حایز اهمیت است. ایزدی بیان کرد: این طرح در ۵ شهرستان استان شامل ملایر، همدان، نهاوند، تویسرکان و اسدآباد در ۶ منطقه حفاظت شده از ۱۴ دی‌ماه آغاز شده و تا ۲۹ دی‌ماه امسال ادامه دارد.

وی افزود: در هر شهرستان ۳ یا ۴ محیطبان هر روز آموزش‌های لازم را در ۴ تا ۵ مدرسه ارائه می‌دهند و از محیطبانان با تجربه و آشنا به مناطق حفاظت شده در این طرح به کار گرفته شده است.

ایزدی، خواستار مشارکت مردم در اجرای این طرح و حفاظت از محیط زیست شد و گفت: دانش آموزان به عنوان مخاطبان این طرح و آینده‌سازان کشور، می‌توانند از طریق آموزش‌هایی که محیطبانان به آنها می‌دهند، در حفاظت از طبیعت و کسب آگاهی بیشتر احساس مسئولیت کنند.

رئیس اداره آموزش و پژوهش حفاظت محیط زیست استان همدان، دانش‌آموزان را بهترین نماینده برای حفاظت از مناطق دانست و بیان کرد: در این طرح دانش‌آموزان اصول نگهداری از محیط زیست، درختان و وحوش را از طریق محیطبانان فرا می‌گیرند تا در آینده شاهد حداقل تعارض با محیط زیست باشیم.

ایزدی، تعامل با مناطق زیست‌محیطی، آشنایی با محیط زیست، پوشش گیاهی و جانوری و تعامل با پدیده‌های محیط زیستی شناخت مناطق تحت مدیریت سازمان حفاظت محیط زیست استان را از دیگر اهداف طرح ملی آموزش یک ساعت با محیطبان برشمرد.

پیام تاریخ، تمدن و فرهنگ مادستان
The Message Of Madestan's History & Civilization & Culture
روزنامه همدان پیام
۴
پنجشنبه ● ۱۶ دی‌ماه ۱۳۹۵ ● شماره ۲۸۱۹
ایران و جهان
siasat@hamedanpayam.com

دولت

بازگشت پیکرهای مطهر ۹۸ شهید دفاع مقدس به میهن

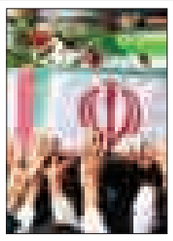

پیکرهای مطهر ۹۸ شـــهید دوران دفاع مقدس، پیش از ظهر چهارشنبه با استقبال جمعی از مردم آبادان و خرمشهر و مسئولان محلی از مرز بین‌المللی شلمچه وارد میهن اسلامی شدند. به گزارش ایرنا، پیکرهای این شـــهدا که بـــه تازگی از ســـوی نیروهای کمیته جست‌وجوی مفقودان ستاد کل نیروهای مسلح در خاک عراق تفحص شده‌اند، با حضور اقشار مختلف مردم و مسئولان به میهن اسلامی منتقل شد.
فرمانده قرارگاه عملیاتی کمیته جست‌وجوی مفقودان ستاد کل نیروهای مسلح اظهار کرد: این شهدا مربوط به عملیات‌های محرم، خیبر، بدر، کربلای ۴ و تک پشتیبانی عملیات والفجر ۸ هستند.

خبر

پیروزی‌های سوریه را باید به ایران تبریک بگوییم

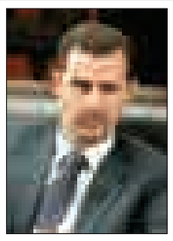

رئیس‌جمهوری ســـوریه در دیدار با علاءالدین بروجردی، رئیس کمیســـیون امنیت ملی و سیاست خارجی مجلس شـــورای اسلامی گفت: ما باید این پیروزی‌ها را به شما تبریک بگوییم؛ زیرا این پیروزی با حمایت‌های شما محقق شده است.
به گزارش ایرنا، علاءالدین بروجردی، رئیس کمیســـیون امنیت ملی و سیاست خارجی مجلس شورای اسلامی با بشار اســـد رئیس‌جمهوری سوریه دیدار و گفت‌وگو کرد.در این دیدار بروجردی پیروزی‌های اخیر سوریه بویژه آزادسازی حلب را تبریک گفت. بشـــار اســـد نیز گفت: ما باید این پیروزی‌ها را به شما تبریک بگوییم؛ زیرا این پیروزی با حمایت‌های شما محقق شده است.

خبر

بودجه دولتی کمیته امداد محقق شد

رئیس کمیته امـــداد امام خمینـــی(ره) با اعلام ایـــن که بخش بودجه دولتی کمیتـــه امداد در ۹ ماه ســـال‌جاری محقق و رقمش ۳ هزار و ۹۰۰ میلیارد تومان است، گفت: دولت همکاری خوبی داشته و تمام وظیفه‌اش را انجام داده است.
سید پرویز فتاح در گفت‌وگو با ایرنا، درباره بودجه کمیته امداد در لایحه بودجه سال ۹۶ ، افزود: بودجه کمیته امداد در سال آینده ۱۰ درصد، مطابق رشد بودجه کشور افزایش یافته است.
به گفته فتاح، رشد بودجه کمیته امداد باید بیشتر از ۱۰ درصد باشد؛ زیرا نهادهای حمایتی همچون کمیته امداد به میزان بیشتری بودجه نیاز دارند.

خبر

مواضع انتخاباتی جامعه روحانیت مبارز هفته آینده اعلام می‌شود

ســـخنگوی جامعه روحانیت مبارز گفت: در جلسه شب سه شنبه جامعه روحانیت مبارز مباحث و مسائل انتخاباتی مطرح و قرار شد هفته آینده به یک جمع‌بندی نهایی برسیم.
حجت‌الاسلام غلامرضا مصباحی‌مقدم در گفت‌وگو با ایلنا درباره این جلســـه گفت: جلسه شورای مرکزی جامعه روحانیت مبارز با حضور اعضای شورای مرکزی این تشکل برگزار شد.
او ادامه داد: در این جلســـه مهمترین اخبار و مسائل سیاسی روز مورد بحث و بررسی اعضا قرار گرفت.

نظرخواهی اصولگرایان درباره ۱۱ نامزد احتمالی

در حاشـــیه ششـــمین گردهمایی جبهه یاران انقلاب اسلامی فرم نظرســـنجی میان حاضران توزیع و از آنان خواسته شده بود نسبت به میزان رای آوری ۱۱ گزینه مدنظر اصولگرایان اعلام نظر کنند
ششـــمین گردهمایی جبهه یاران انقلاب اسلامی در مجتمع فرهنگی سرچشمه با حضور مسعود زریبافان؛ دبیر کل، امیررضا واعظ آشتیانی؛ ســـخنگو، محمدعلی رامین، مهدی هاشمی و حجت‌الاسلام سید رضا تقوی برگزار شد.
به گزارش ایلنا، در حاشـــیه مراسم فرم نظر سنجی انتخاباتی به حضار ارائه شـــد که سؤالاتی در مورد انتخابات ریاست‌جمهوری در آن تعبیه شده بود. گفتنی اســـت در این نظرسنجی برای سنجش میزان مناسب بودن و رأی‌آوری گزینه مدنظر اصولگرایان به ۱۱ مورد اشـــاره شـــده بود که به ترتیب اولویت اسامی ضرغامی، قالیباف، جلیلی، باهنر رستم قاسمی بذرپاش علی لاریجانی الیاس نادران نیکزاد و حاجی بابایی مورد سؤال قرار گرفته بود.
با وجود اینکه مـــدت زمان زیادی تا انتخابـــات ۹۶ باقی نمانده اســـت اما اصولگرایان همچنان ســـرگرم ســـاماندهی سازوکاری بـــرای ورود به صحنه انتخابات هســـتند و بر ســـر مدل ائتلاف اردوگاه اصولگرایی به نتیجه نرســـیدند که در این راستا یزدان‌پناه عضـــو هیـــأت اجرایی یاران ولایـــت در ایـــن گردهمایی گفت: ریش‌ســـفیدان اصولگرا باید بپذیرند که ارتباطشان با بدنه جامعه قطع اســـت. ۱۵۰ روز به انتخابات مانده اما هنوز علامت مثبتی از این سیســـتم بیرون نمی‌آید که چه باید کرد.
نکته قابل توجه دیگر این است که با وجود اینکه اعضای این جبهه خود را وامدار ائتلاف آبادگران می‌دانند که در انتخابات ســـال ۸۴ و مجلس هفتم موجب پیروزی اصولگرایان شد، اما خود را از شخص احمدی‌نژاد جدا می‌کنند و می‌گویند مستقل از جریان او هستند.

پیشنهاد کواکبیان و لاریجانی برای مسئولان

تشکیل «اتاق حل اختلاف»

علـــی لاریجانی و مصطفی کواکبیان در جلســـه علنـــی روز چهارشـــنبه راهکارهایـــی بـــرای حـــل اختـــلاف مسئولان و سران قوا مطرح کردند.
به گـــزارش ایســـنا، در جلســـه علنی نوبت صبـــح چهارشـــنبه مجلس و در جریان بررسی پیشـــنهاد انتقال شورای عالـــی بیمـــه ســـلامت و دبیرخانه آن از وزارت کار بـــه وزرات بهداشـــت، مصطفـــی کواکبیان در مقـــام مخالفت گفت: ماهاتیرمحمد نخست‌وزیر سابق مالـــزی زمانی که بین وزرایش اختلاف بـــه وجود آمد، آنها را یک روز در یک اتاق قرار داد و گفت هر وقت مشـــکل تان حل شد می‌توانید بیرون بیایید.
وی ادامـــه داد: به ما کـــه تریبون برای بیـــان حرف‌های‌مـــان نمی‌دهند، ولی لازم اســـت این نکته را بگویم که چرا مسئولان می‌خواهند اختلاف‌هایشان را از تریبون حل کنند؟ یک جا بنشینید و اختلافاتتان را حل کنید.
در واکنـــش به این صحبـــت لاریجانی با خنده گفت: لابد پیشـــنهاد شـــما این است که سران قوا را در یک اتاق کنند، بلکه مسأله حل شود.
کواکبیـــان نیز در واکنش گفت: بله بله، اگر اینطور باشـــد هم درست است. من پیشنهاد شما را هم تأیید می‌کنم.

واکنـــش دادســـتان کل به موضع‌گیری رئیس‌جمهور درباره حساب‌های قوه قضاییه

در همیـــن حال دادســـتان کل کشـــور بـــه موضع‌گیـــری رئیس‌جمهور درباره حســـاب‌های قوه قضاییه واکنش نشان داد.
بـــه گـــزارش ایســـنا، حجت‌الاســـلام والمســـلمین منتظری در حاشیه مراسم تحلیـــف کارآموزان قضایـــی در جمع خبرنگاران در پاســـخ به سؤالی درباره اظهـــارات اخیـــر ریاســـت‌جمهوری مبنـــی بر شفاف‌ســـازی حســـاب‌های قوه قضاییه، گفت: اصل شفاف‌ســـازی حساب‌ها خوب اســـت و بحثی در آن نیست. قوه قضاییه یک بودجه مصوب دارد و تمام مقـــررات قانونی برای آن برقرار می‌شـــود و دیوان محاسبات از ریال اول تا آخر آن را بررسی می‌کند.
وی افزود: بخش دوم وجوهی اســـت که اخیراً روی آنها مانور داده می‌شـــود کـــه آن هم بـــا اذن مقـــام رهبری بوده اســـت و صرف هزینه‌هایی شده است که متأســـفانه قـــوه قضاییـــه اعتبارات لازم بـــرای آن را نداشـــته اســـت؛ لذا این حســـاب‌ها کاملاً مشـــخص است و از زمـــان آیت‌ا... یـــزدی و در دوره آیت‌ا... هاشـــمی شاهرودی و در زمان کنونی در دوره آیت‌ا... آملی لاریجانی این حساب‌ها روشن است تا جایی که بنده خبر دارم همه حساب‌ها بر اساس اسناد و مدارک موجود است.
وی افزود: چون حساب دولتی نیست، دولـــت نمی‌تواند آن را حساب‌کشـــی کند، ولی قوه قضاییه می‌تواند در برابر افکار عمومی پاســـخگو باشد و از این امر هیچ ابایی ندارد.
منتظـــری در پاســـخ بـــه ســـؤال دیگر خبرنـــگار مذکـــور مبنی بـــر اینکه این حرف‌ها از زبـــان رئیس‌جمهور خارج شـــده اســـت، گفت: انســـان در مقام ســـخنرانی گاهی حرف‌هایـــی می‌زند که توجهی به آثـــار و تبعات آن ندارد و امیدواریـــم این حرف‌هـــا که در این ســـطح زده می‌شـــود رعایت شـــود تا جامعه در آسایش باشد و اگر هر کدام از مسئولان ابهاماتی دارند می‌توانند در جلسات خصوصی آن را مطرح کنند.
وی درباره معوقـــات بانکی نیز گفت: کســـانی کـــه معوقات بانکی داشـــته و شرایط نامناسب اقتصادی دارند، به آنها دولت و بانک مرکزی فرصت پرداخت معوقاتشان را می‌دهد، اما کسانی که از پرداحـــت آن عدول می‌کنند با آنها باید برخورد شود.

شفاف‌ســـازی نیاز به شـــرط ندارد

همچنیـــن معاون اول قـــوه قضاییه به تویت رئیس‌جمهوری، اعتصاب غذای آرش صادقی، فشـــارها به قوه قضاییه و... واکنش نشان داد.
بـــه گـــزارش ایســـنا، حجت‌الاســـلام والمسلمین غلامحســـین محسنی‌اژه‌ای در حاشیه نشست رؤسای پلیس مبارزه با موضوع سرقت، در جمع خبرنگاران در پاســـخ به ســـؤالی دربـــاره توییت منتشـــر شده از ســـوی رئیس‌جمهور و اظهـــارات ترکان در خصـــوص اعلام آمادگی برای بیان هزینه‌های انتخاباتی به شـــرط شفاف‌سازی حساب‌های قوه قضاییـــه، اظهار کرد: من این خبر را در خبرگزاری دولت دیـــدم، اما بیان این مسائل و شفاف‌ســـازی نیازی به شرط ندارد. برخـــی از نمایندگان مجلس که به تازگی وارد مجلس شـــده و آشنایی به قوانین نداشـــتند، سخنانی را درباره حســـاب‌های قوه قضاییه مطرح کردند، اما بیـــش از ۲۰۰ نماینـــده موضوع را مشـــاهده کـــرده و از واقعیـــت باخبر شـــدند، حتی وزیر اقتصاد همین دولت نیز درباره حســـاب‌های قـــوه قضاییه صحبت کرد.
وی ادامـــه داد: گفته‌اند که ما حاضریم بگوییم که چقدر پول خرج کرده‌ایم و از کجا خرج شـــده. گفتن این که شرط نمی خواهد. بیاینـــد بگویند که مثلا از حســـاب آن وزیری که من هم شنیده‌ام بیش از هـــزار میلیارد تومان ســـرمایه دارد و در ستاد انتخاباتی نیز مسئولیت داشته، خرج کرده‌اند.
محســـنی‌اژه‌ای دربـــاره برخـــورد بـــا بدهـــکاران بانکی اظهار کـــرد: برخی آمده‌اند و تســـهیلات بـــالا را با تقلب و خـــارج از روال دریافـــت کـــرده و در جایـــی دیگـــر نیز هزینـــه کرده‌اند. اینها پـــول هم دارند، امـــا بدهی خود را پرداخـــت نمی‌کنند. مـــا با این افراد برخورد می‌کنیم.
محســـنی اژه‌ای درباره شناسایی اموال بابک زنجانی و اعـــلام آمادگی فردی برای خرید این اموال، گفت: این اموال با زحمت بسیار از ســـوی قوه قضاییه شناســـایی و ردیابی شد؛ چراکه برخی از ایـــن امـــوال به نام خود فـــرد نبوده و با اقدامات مختلفی شناســـایی شـــده اســـت. خود این فرد نیـــز وکالت داده که اگر خواســـتید اموال من را بفروشید و بدهی‌های شـــرکت نفـــت را بدهید. چند نفری بـــرای خرید اموال این فرد اعلام آمادگی کرده‌اند اما شـــرایط شان به‌گونـــه‌ای نبوده که بتـــوان اموال را به آنـــان فروخت یا اقســـاط بلندمدت را مطـــرح می‌کردنـــد یا شـــرایط دیگری داشتند. شـــرکت نفت نیز می‌تواند اگر مشتری پیدا شد، این اموال را بفروشد.
سخنگوی قوه قضاییه در پاسخ به سؤال دیگـــری درباره اعتصـــاب غذای آرش صادقـــی و جرائم این فـــرد اظهار کرد: این چیزی که می‌گویم تحلیل نیســـت. خبری است که سیســـتم‌های اطلاعاتی به ما داده‌اند. بســـیاری از این اقدامات از خارج سرچشمه گرفته و برخی از عوامل داخلـــی نیز آن را دنبـــال می‌کنند تا قوه قضاییه را تحت فشار قرار دهند؛ چراکه قوه قضاییه برخورد با دانه درشـــت‌ها را آغاز کـــرده و وقتی این افراد می‌بینند که قرار است با خودشـــان برخورد شده یا پیش‌بینـــی می‌کنند که با آنها نیز برخورد خواهد شد، فشارهایی را وارد می‌کنند تا قوه قضاییه به ســـراغ افراد دیگر نرود. از جمله این فشارها این است که زندانیان را وادار به اعتصاب غذا می‌کنند.
محســـنی‌اژه‌ای اضافه کرد: در ســـازمان زندان‌ها شرایط اعتراض به حکم، نحوه رســـیدگی و... به زندانـــی توضیح داده می‌شـــود و آنها می‌تواننـــد از این طریق اقـــدام کنند. اما اگر عـــده‌ای قصد دارند تا با اعمال فشـــار از داخـــل و خارج به قوه قضاییـــه و اقدامات خـــلاف قانون کاری کنند که قوه قضاییه در برخورد با ایـــن افراد کوتاهی کند، به هیچ وجه قوه قضاییه تسلیم این فشارها نخواهد شد.

کانون کارآفرینان استان همدان با همکاری روزنامه همدان پیام

در راســـتای معرفـــی تولیـــدات اســـتان و ترویـــج فرهنـــگ خریـــد محصـــولات و تولیـــدات اســـتانی شـــرکت‌ها، نهادهـــا و موسســـات فعـــال در اســـتان همـــدان اقـــدام بـــه معرفـــی ایـــن تولیـــدات بـــه هم‌اســـتانی‌ها بـــه صـــورت تبلیـــغ رایـــگان در روزنامـــه نمـــوده اســـت لـــذا ضمـــن تقدیـــر از مـــردم فهیـــم اســـتان امیدواریـــم اولویـــت خریـــد کالا و محصـــول از تولیدکنندگان اســـتانی و داخـــل کشـــور باشـــد همچنیـــن کارآفرینـــان و تولیدکننـــدگان عزیـــز می‌تواننـــد بـــرای کســـب اطلاعـــات بیشـــتر و درج آگهـــی رایـــگان بـــا شـــماره تلفـــن ۳۸۲۷۹۰۱۱-۰۸۱ تمـــاس حاصـــل نماینـــد.

خبر

دادستان کل کشور:

پول و مسائل جنسی، قضات را تهدید می‌کند

دادستان کل کشـــور گفت: قاضی زمانی که خسته و گرسنه است حکم ندهد. بترسیم از جایی که یک روز باید حساب پس بدهیم. اگر قاضی خدایی نکرده جیبش باز باشـــد و بحث رشوه و پدیده‌هایی که امسال با آن روبه‌رو بودیم مطرح باشد، خطر است.
به گزارش ایلنا، حجت‌الاسلام محمدجعفر منتظری در مراسم تحلیف کارآموزان قضایی گفت: ما قضاتی را داریم که بعد از چند ســـال وارد وادی فســـاد شده‌اند. دو چیز شما را در مقام قضاوت مورد تهدید قرار می‌دهد: یکی پول و دیگری مسائل جنسی؛ لذا شخصیت قاضی اقتضا می‌کند این محدودیت‌ها را بپذیرد.
او خطاب به کارآموزان قضایی اظهار داشـــت: قضاوت شـــغل نیست. قوه قضاییه نیازمند قضات سالم و تربیت شده است. قوه قضاییه امروز به شدت نیازمند قضات ســـالم و متدین و انقلابی است. شما در مقام قضاوت زمانی می‌توانید موفق باشـــید که متناسب با شرایط روز دانش خود را پیش ببرید.
دادســـتان کل کشور با بیان اینکه شما مثل صنعتگر نیستید که بخواهید پشت دستگاه بایســـتید و آچار در دســـت بگیرید و عیب و نقص را برطرف کنید یا مثل پزشک نیستید، تصریح کرد: شما چون با بخش‌های مختلف ارتباط دارید باید خیلی پر باشید. شما باید عالم و آگاه به مسائل روز باشید.
منتظری با یادآوری مسئولیت‌های مهم قضات خاطرنشان کرد: قضاوت از یکسو مسئولیت خطیر و مهم و جایگاه رفیعی است که خداوند آن را اختصاص به انبیای خود داده است و از طرف دیگر، آنقدر این مسئولیت خطیر است که خداوند به حضرت داوود هشدار می‌دهد. امروز این عهد و پیمان را ببندید که از مسیر حق تا پایان کارتان جدا نشوید.
او با بیان اینکه بحث هزار و یک هزار میلیارد تومان فرقی ندارد در اینکه انسان به ناحق برداشت کند، ابراز داشت: شما از جایگاهی برخوردارید و مسئولیتی را انتخاب کردید که این مسئولیت لوازمی دارد و از جمله لوازم این مسئولیت محدودیت‌هاست. جایگاه قضاوت یعنی اینکه شما باید بپذیرید که باید در بخش‌های مختلف محدودیت دارید. در خیابان که می‌روید، با هر کسی حرکت نکنید و لباس پوشیدنتان مشخص باشد. یکی از شاخص‌های قضاوت، شخصیت است.
این مقام عالی قضایی افزود: کسی که کمبود شخصیت داشته و در این منصب بنشیند به خودش خیانت کرده است. باید به این محدودیت‌ها ملتزم باشید.
منتظری با اشـــاره به یکی از پرونده‌های قضات در دادســـرای انتظامی قضات بیان کرد: دادســـرای انتظامی قضات یکی از قضات باسابقه قبل از انقـــلاب را در آن زمان از کار قضاوت منفصل کرد و پرونده‌اش هم موجود اســـت و علت انفصال این بود که هندوانه خریده بود. به دلیل اینکه هندوانه ســـنگین بوده وی آن را روی دستش تا خانه برده که این موضوع را ســـریعاً گزارش دادند و بلافاصله دادسرای انتظامی قضات وی را محکوم کرد.
او با بیان اینکه قاضی زمانی که خسته و گرسنه است حکم ندهد، یادآور شد: بترســـیم از جایی که یک روز باید حساب پس بدهیم. اگر قاضی خدایی نکرده جیبش باز باشد و بحث رشوه و پدیده‌هایی که امسال با آن روبه‌رو بودیم مطرح باشد، خطر است.
دادســـتان کل کشور با اشاره به آیه‌ای از سوره ص عنوان کرد: انسان از این آیه اینگونه استفاده می‌کند که جایگاه حکم، یک صلاحیت و بستر مناسب را لازم دارد و صلاحیت حکم بین‌ا... این است که خلیفه‌ا... باشد و خلیفه‌ا... بودن ویژگی‌های خود را دارد. آیه ویژه‌ای است برای کسانی که قضاوت را به عنوان مسیر راه می‌بینند و وقتی خلیفه‌ا... شدی در مقام حق به قضاوت عمل کن.
منتظری با بیان اینکه با طرح این سؤال که آنچه حق نیست، چیست؟، گفت: رابطه دوســـتی و خویشاوندی و سفارش و دشمنی و عداوت و بغض و... اســـت و اگر قاضی در مقـــام قضاوت یکی از این جهات را داشـــت و اگر گرفتار هوا شـــد باید بداند که از مسیر الهی گمراه شده اســـت و کسی که از مسیر الهی گمراه شـــود، این انسان گرفتار عذاب الهی می‌شود؛ زیرا این قاضی در مقام حکم فراموش کرد که یک روزی باید حساب پس دهد. قضاوت را تحت چه عنوان انتخاب کرده‌اید؟ آیا به عنوان شـــغل آن را انتخاب کردید که در این صورت باید بدانید که خســـارت دارید. اگر کسی قضاوت را به عنوان شغل انتخاب کند باید از همین امروز جدا شـــود، جهنم را برای خود نخرید؛ زیرا شغل نباید قضاوت باشد.
او با بیان اینکه قضاوت به عنوان سمتی است که می‌توانید در این سمت احقاق حق کنید، اظهار داشت: اگر هدفتان این است خوش به حالتان؛ زیرا هم اعتبار الهی و هم اعتبار اجتماعی دارد و هم اینکه انسان هر روز که به خانه برود در ذهن خود آن را مرور می‌کنید.
دادستان کل کشور در ادامه به ظرفیت‌های قضاوت اشاره کرد و یادآور شـــد: علی‌رغم تمامی کمبودهایی که قوه قضاییه در خصوص جذب قاضی دارد، افرادی که نفس ضعیفی دارند بهتر است از قضاوت انصراف دهند. امروز قوه قضاییه نیازمند قضات ســـالم اســـت. قضات امروز از زندگی متوسط برخوردار هستند و توقع ما هم داشتن زندگی‌های ویژه نیســـت. منتظری آگاهی داشتن قضات از مسائل روز ضروری دانست و تصریح کرد: در بازدیدی که از مجتمع‌های قضایی خانواده داشـــتم، قاضی مربوطه گفت برای هر کدام از دوازده پرونده‌ای که در طول روز رســـیدگی می‌کند، ۱۰ دقیقه زمان می‌گذارد، البته این مسأله را می‌توان با کمبود نیرو توجیه کرد. او با بیان اینکه اتاق فکر انگلیســـی علیه نظام جمهوری اسلامی قوه قضاییه را هدف قرار داده‌اند و به دنبال تضعیف و عدم استقلال قوه قضاییه و این استراتژی دشمن است، خاطرنشان کرد: قوه قضاییه سیل دشمن قرار گرفته است و نشانه‌های زیادی برای این ماجرا وجود دارد و ما پشت پرده این استراتژی‌ها را می‌دانیم.
این مقام عالی قضایی اضافه کرد: گاهی کســـانی که دلسوز قوه قضاییه هســـتند، ســـخنان دشـــمن را بار دیگر تکرار می‌کنند و آنچه دشمن می‌خواهد، همان تضعیف قوه قضاییه است، البته ما مدعی معصوم بودن دستگاه قضا نیستیم، اما معتقدیم که از سالم‌ترین‌ها هستیم.

پیام تاریخ، تمدن و فرهنگ مادستان
The Message Of Madestan's History & Civilization & Culture
روزنامه همدان پیام
۵
پنجشنبه ۱۶ دی‌ماه ۱۳۹۵ شماره ۲۸۱۹
جامعه
ejtemaei@hamedanpayam.com

رشته "موسیقی‌درمانی" راه‌اندازی می‌شود

تصمیم وزارت بهداشت بر این است که رشته "موسیقی‌درمانی" را در دانشگاه علوم پزشکی راه‌اندازی کند.
دبیر کلان‌منطقه ۹ وزارت بهداشت گفت: ۲۰ درصد کار برنامه‌ریزی و تدوین کریکلوم آموزشی این رشته انجام شده، اما به دلیل شرایط خاص جامعه راه‌اندازی آن نیاز به برنامه بلندمدت دارد. محمدرضا دارابی در گفت‌وگو با ایسنا، افزود: تصمیم‌گیری در خصوص امور مربوط به «طب تسکینی»، «مرکز توسعه و تعالی علوم تغذیه»، «مرکز توسعه و تعالی علوم دندانپزشکی»، «مرکز توسعه و تعالی علوم اعصاب»، «مرکز توسعه و تعالی طب هنر»، مأموریت‌های ویژه‌ای است که وزارت بهداشت به کلان‌منطقه ۹ واگذار کرده است.

ساماندهی فضای مجازی مطالبه جدی ما از دولت است

مطالبه جدی ما از دولت ساماندهی فضای مجازی و جلوگیری از آسیب‌های این فضا است.
به گزارش مهر، دادستان کل کشور گفت: فضای مجازی امروز از مسائل بزرگی است که دشمن از این طریق ضربه‌هایی به کشور وارد می‌سازد.
حجت‌الاسلام محمدجعفر منتظری افزود: همانگونه که برای حوادث و بلایای طبیعی ستاد بحران تشکیل می‌شود برای جلوگیری از آسیب‌های فضای مجازی هم باید ستاد بحران تشکیل شود.

خدمات سلامت روان نیازمند بیمه است

خدمات سلامت روان نیازمند بیمه است که باید پایه‌گذاری مناسب انجام شود.
به گزارش خبرآنلاین، عضو هیأت علمی روانپزشکی دانشگاه علوم پزشکی با اشاره به اینکه مرز میان بیماران روانی مزمن و حاد مشخص نیست، گفت: بیمارستان‌های روانپزشکی و استقرار اورژانس‌های روانپزشکی برای بیماران حاد کمک مهمی است. مهدی تهرانی دوست با بیان اینکه یکپارچگی در خدمات سلامت روان وجود ندارد، افزود: بخشی از این خدمات توسط سازمان بهزیستی، بخشی توسط وزارت بهداشت و بخشی توسط مراکز مشاوره‌ای ارائه می‌شود.

حقوق

مهلت پرداخت دیه

ماده ۳۰۲- مهلت پرداخت دیه در موارد مختلف از زمان وقوع قتل به ترتیب زیر است:
الف- دیه قتل عمد باید در ظرف یکسال پرداخت شود.
ب- دیه قتل شبیه عمد در ظرف ۲ سال پرداخت می‌شود.
ج- دیه قتل خطاء محض در ظرف ۳ سال پرداخت می‌شود.
تبصره ۱- تأخیر از این مهلت‌ها بدون تراضی طرفین جایز نیست.
تبصره ۲- دیه قتل جنین و نیز دیه نقص عضو یا جرح به ترتیب فوق پرداخت می‌شود.
ماده ۳۰۳- اگر قاتل در شبیه عمد در مدت معین قادر به پرداخت نباشد به او مهلت مناسب داده می‌شود.

اخبار

شعارزدگی در حوزه جوانان باید به حداقل برسد

معاون ساماندهی امور جوانان با انتقاد از نگاه گذرا و غیرمستمر برخی دستگاه‌های عضو در ستاد ساماندهی امور جوانان گفت: شعارزدگی در حوزه جوانان باید به حداقل برسد.
به گزارش ایلنا، محمدرضا رستمی افزود: برخی از دستگاه‌های دولتی به معنای واقعی موضوعات جوانان را پیگیری می‌کنند و برای آن برنامه اختصاصی دارند، اما متأسفانه در برخی دستگاه‌ها چنین توجهی را شاهد نیستیم و صرفاً نمایندگان آن دستگاه‌ها به عنوان یکی از اعضای ستاد ساماندهی امور جوانان یا عضوی از شورای عالی جوانان در جلسات حاضر می‌شدند و نگاه گذرا و غیرمستمر به این حوزه دارند.

روزانه ۲ تن موادمخدر کشف می‌شود

بالغ بر ۴۸۲ تن و ۵۰۰ کیلو کشفیات موادمخدر داشته‌ایم یعنی به طور متوسط روزانه بیش از ۲ تن موادمخدر در کشور کشف می‌شود.
به گزارش ایرنا، رئیس پلیس مبارزه با موادمخدر گفت: بحث موادمخدر به عنوان یکی از ۵ تهدید، جامعه جهانی را در معرض خطر قرار داده است.
مسعود زاهدیان بیان کرد: همجواری بزرگترین تولیدکننده موادمخدر در همسایگی ایران تکلیف ما را در راه مبارزه با جریان‌های قاچاق موادمخدر بسیار سخت می‌کند. امروز پلیس ایران بزرگترین کاشف موادمخدر در سطح دنیاست و مرجعی است برای پلیس‌های دیگر و الگوی پلیس‌های دیگر جهان شده و دستاوردهایش را به پلیس‌های دیگر منتقل می‌کند.

تأکید مولاوردی بر راه‌اندازی خانه‌های امن و خط تلفنی بحران

معاون رئیس‌جمهور در امور زنان و خانواده با تشریح آخرین وضعیت لایحه تأمین امنیت زنان در برابر خشونت بر راه‌اندازی خانه‌های امن و خط تلفنی بحران تأکید کرد.
به گزارش خبرآنلاین، شهیندخت مولاوردی بیان کرد: پیشنهاد راه‌اندازی مرجع ملی صیانت از زنان در برابر خشونت ارائه شد و همزمان پیش‌نویس سند امنیت اجتماعی زنان و کودکان به کمیسیون لوایح پیشنهاد شد.

دبیر کنگره بین‌المللی خانواده:

دولت باید خانه‌های ارزان قیمت در اختیار زوج‌های جوان قرار دهد

دبیر کنگره بین‌المللی خانواده گفت: دولت برای ترویج ازدواج، باید خانه‌های ارزان قیمت در اختیار زوج‌های جوان قرار دهد.
به گزارش ایسنا، رضا خجسته مهر اظهار کرد: دولت با وضع قوانین هم می‌تواند سیاست‌های تشویقی برای ازدواج داشته و تجرد را نیز نفی کند.
وی با اشاره به اینکه تعداد قابل توجهی از کارمندان دولت مجرد هستند، تأکید کرد: اگر سیاست‌های تشویقی را توسعه دهیم قطعاً افراد شوق بیشتری برای ازدواج خواهند داشت. در تمام دنیا خانه‌های ارزان قیمت برای ازدواج جوانان فراهم می‌شود که انگلستان از جمله موفق‌ترین آنها است.

آسیب‌های بالا رفتن سن ازدواج چیست؟

دغدغه افزایش تعداد جوانان مجرد

بر اساس آمار، اعداد و ارقام منتشر شده در رسانه‌ها، سن یک میلیون و ۳۰۰ هزار جوان از حد متعارف برای ازدواج گذشته است.
همچنین این آمارها در استان همدان حکایت از آن دارد که در این استان ۴۳ هزار و ۷۰۰ نفر بالای ۳۰ سال سن در همدان مجردند که از این تعداد ۵ هزار نفر کارمند مجرد در دستگاه‌های اجرایی مشغول هستند که با وجود داشتن شغل و درآمد تن به ازدواج نداده‌اند.
این آمار از سوی اداره کل آمار و اطلاعات استانداری همدان مطرح شده است که در آن آمده است از مجموع کل مجردهای بالای ۳۰ سال بیش از ۱۰ هزار نفر دارای تحصیلات دانشگاهی هستند.
از مجموع کل مجردهای بالای ۳۰ سال سن ۱۳ هزار نفر دختر بین ۳۰ تا ۳۵ سال بوده که با توجه به اینکه بهترین سن باروری برای دختران بین ۱۸ تا ۳۵ سال است، این تعداد افراد برای باروری با ریسک بالایی مواجه هستند.
با توجه به اینکه هر خانم به طور متوسط بعد از ۳/۵ سال زندگی تمایل به فرزندار شدن دارد بنابراین ۱۳ هزار نفر دختر مجرد در استان که در حال حاضر بین ۳۰ تا ۳۵ سال هستند در هر صورت با ریسک بالایی بارور می‌شوند که این نوع سن باروری مادر و جنین را در خطر می‌اندازد.
هر چند این آمارها از مجموعه اطلاعات سرشماری سال ۹۰ اخذ شده است و اطلاعاتی از مجردهای ۵ سال گذشته در دست نیست اما همین آمار با توجه به رشد بیکاری و تمایل کم جوانان به ازدواج زنگ هشداری برای جامعه ما است.
به گزارش باشگاه خبرنگاران جوان، ارزیابی‌ها و بررسی‌های آماری، مؤید افزایش سن ازدواج و بروز تأخیر و خلأهای جدی در حصول و تحقق این سنت حسنه است.
ازدواج یکی از مؤلفه‌های اساسی در حفظ و انسجام بنیان جامعه است و به واقع استمرار بقای خانواده با تکیه بر عنصر و اصل ازدواج تضمین می‌شود.
بدون تردید، تداوم نسل، رفع نیازهای عاطفی، حفظ پاکدامنی و سلامت اجتماعی و اخلاقی جامعه به واسطه پیوند میان زوجین محقق می‌شود و در صورت بروز و نارسایی و مانع در حصول این امر خطیر، قطعاً مشکلات و چالش‌های عدیده‌ای در سلامت اجتماعی و تداوم استحکاک و انسجام کانون خانواده به عنوان خرده نهاد فرهنگی مؤثر و تعیین‌کننده در شکوفایی اجتماعی ظهور و بروز پیدا خواهد کرد.
صدیقه نوبهار، روانشناس و کارشناس علوم رفتاری با اشاره به آسیب‌ها و مخاطرات تأخیر در سن ازدواج گفت: برای بررسی و تحلیلی دقیق از علل مؤثر در بروز این پدیده، باید مؤلفه‌های متعددی اعم از اجتماعی، اقتصادی و فرهنگی، مورد بحث و واکاوی قرار گیرد.
وی افزود: به نظر بنده یکی از دلایل اصلی تأخیر در ازدواج را باید در مشکلات اقتصادی و نارسایی‌های مرتبط با حوزه اشتغال جستجو کرد و طبیعتاً در شرایطی که جوانان در تأمین معیشتِ روزمره و نیازهای ضروری تشکیل خانواده با مشکل و چالش مواجه می‌شوند، انگیزه‌ها برای پیوند میان زوجین و ازدواج با اُفت و کاهش روبه‌رو خواهد شد.
نوبهار عنوان کرد: از منظر روحی و روانی نیز ترس از طلاق، جدایی و گسست از عوامل مؤثر در بروز تأخیر در ازدواج و بالا رفتن سن متعارف برای تشکیل و پایه‌گذاری زندگی مشترک، محسوب می‌شود.
روانشناس و کارشناس علوم رفتاری گفت: این ترس و هراس از جدایی احتمالی، اگرچه از عوامل تأخیر یا بالارفتن سن ازدواج محسوب می‌شود، اما این ذهنیت خود، معلولی است که وابسته و وامدار ظهور و بروز برخی از نارسایی‌ها و چالش‌های دیگر است و به واقع افزایش آمار طلاق مسبب ایجاد پس لرزه‌ها و پیامدهایی است که یکی از این موارد را می‌توان در هراس‌های روانی و ذهنی از ازدواج جستجو کرد.
وی افزود: عامل دیگر هراس اشاره شده، ناشی از دغدغه‌های عدم برخورداری از امنیت شغلی است و به واقع کم نیستند جوانانی که به دلیل مواجهه با ترس‌ها و دلنگرانی‌های مرتبط با اشتغال، ترجیح می‌دهند تا مشخص نشدن ثبات شغلی خویش از تن دادن به ازدواج طفره روند.

از نقش خانواده‌ها در تسهیل ازدواج تا لزوم حمایت دستگاه‌های دولتی

رضا فکوری، جامعه‌شناس و آسیب‌شناس اجتماعی با اشاره به لزوم اتخاذ تدابیر مؤثر برای تسهیل امر ازدواج عنوان کرد: بدون تردید هر آنچه بر پیچیدگی‌ها و دشواری امر ازدواج افزوده شود، به همان میزان شاهد بروز تردیدها و هراس‌هایی جدی در حصول این سنت حسنه خواهیم بود.
وی افزود: ازدواج آسان یکی از راهکارهای مؤثر و کارآمد در مقابله و مهار افزایش سن ازدواج به شمار می‌رود، اما این یک واژه عام و کلی است که برای تحقق آن باید اقدامات عملیاتی مؤثر را در دستور کار قرار داد و صرفاً با بر زبان راندن این عبارت و طرح شعاری آن، شاهد تحقق ازدواج آسان نخواهیم بود.
فکوری عنوان کرد: عملیاتی شدن ازدواج آسان نیازمند همگرایی و هم‌افزایی مؤثر میان دو بخش و بازیگر اصلی حوزه اجتماعی همچون خانواده‌ها و دستگاه‌ها، نهادها و ارگان‌های ذی‌ربط فرهنگی، اقتصادی و اجتماعی می‌باشد.
جامعه‌شناس و آسیب‌شناس مسائل اجتماعی عنوان کرد: یکی از مصادیق عدم وجود هماهنگی میان دستگاه‌های متولی و ذی‌ربط در تحقق ازدواج آسان را می‌توان در روند پرداخت وام‌ها و تسهیلات مرتبط با ازدواج مشاهده کرد.
وی افزود: تسهیل هرچه بیشتر تأمین مسکن برای جوانان، اشتغالزایی و تقویت بنیه مالی زوجین و جوانان متقاضی ازدواج در قالب اجرای طرح‌ها و تمهیدات هدفمند و اصولی از ضروریاتی است که با حصول آن، بخش قابل توجهی از موانع ازدواج مرتفع خواهد شد.
منفردزاده عنوان کرد: بخش دیگری از پیش نیاز تقویت و افزایش آمار ازدواج به نحوه نگرش و دیدگاه خانواده‌ها به مقوله ازدواج معطوف می‌شود.
جامعه‌شناس و آسیب‌شناس مسائل اجتماعی گفت: به واقع، امروزه بخش قابل توجهی از خانواده‌ها به ازدواج به عنوان ابزاری برای خودنمایی و اثبات برتری خویش نسبت به اقوام، اطرافیان و وابستگان می‌نگرند که این ذهنیت، آفتی است برای ازدواج که استمرار آن، نه‌تنها فرزندان چنین خانواده‌هایی را بلکه جامعه را دچار خسران و آسیب می‌کند.
وی در خاتمه یادآور شد: برای مهار پدیده تأخیر در سن ازدواج و یا تسریع و سهولت فرآیند و روند ازدواج و پیوند میان زوجین باید با عزمی ملی و فراگیر و جدیت راسخ تمامی دستگاه‌ها و نهادهای ذی‌ربط و همچنین نهاد خانواده، نهایت تلاش خویش را به منظور حصول ازدواج آسان به کار گیرند،در غیر اینصورت صرفاً با برگزاری جلسات، سمینارها، نظریه‌پردازی‌ها و اقدامات اینچنینی، مشکلات مرتبط با ازدواج و یا پیامدها و مخاطرات تأخیر در پیوند میان جوانان متقاضی ازدواج، مرتفع و کنترل نخواهد شد.

پایگاه شهید جعفری گمرک الگوی پایگاه دستگاه‌های استان

پایگاه شهید جعفری اداره کل گمرک استان همدان از سوی فرمانده سپاه انصارالحسین(ع) به عنوان الگوی برتر پایگاه دستگاه‌های اجرایی استان شناخته شد.
به گزارش خبرنگار ما در مراسمی که به منظور اهدای لوح تقدیر به مدیرکل گمرک به عنوان فرمانده این پایگاه تدارک دیده شده بود، جانشین فرمانده سپاه انصارالحسین(ع) گفت: باید فرهنگ بسیج در تمام ادارات استان به عنوان یک الگوی برتر در خدمت به مردم باشد؛ چراکه انجام امور مردم، کار بسیجی را می‌طلبد.
مجیدی با بیان اینکه در عملکرد گمرک در حوزه اقتصاد مقاومتی و نیز عضویت تمام پرسنل شاغل در پایگاه بسیج چنین برمی‌آید که گمرک به دنبال خدمات صادقانه و عمل به منویات رهبر معظم انقلاب است، افزود: گمرک به عنوان دروازه اقتصاد استان می‌تواند با عملکرد مطلوب به پویایی اقتصادی، اشتغال جوانان و در نتیجه کاهش آسیب‌های اجتماعی کمک شایانی نماید.
به گفته مدیرکل گمرک استان همدان پایگاه شهید جعفری از سال ۱۳۷۸ راه‌اندازی شده است که در شروع فعالیت ۱۰ عضو بسیجی داشت که در حال حاضر همه کارکنان گمرک و شرکت‌های انبارهای عمومی به همراه گمرک ملایر عضو این پایگاه هستند. در مراسمی که با هدف تقدیر از فرمانده این پایگاه در گمرک استان تدارک دیده شده بود جانشین فرمانده سپاه انصارالحسین(ع) استان و فرمانده بسیج ادارات در دیدار با پرسنل بسیجی این اداره کل لوح افتخار با امضای غلامعلی ابوحمزه فرمانده سپاه انصارالحسین(ع) را تقدیم وی کردند.

دانشگاه

نظارت پیش از چاپ بر نشریات دانشجویی ممنوع است

معاون فرهنگی و دانشجویی وزارت بهداشت، طی نامه‌ای به معاونان فرهنگی و دانشجویی دانشگاه‌های علوم‌پزشکی اعلام کرد که براساس ضوابط هرگونه نظارت پیش از چاپ و انتشار و کنترل یا سانسور محتوای نشریات قبل از توزیع، تحت هر عنوانی و توسط هر شخص حقیقی یا حقوقی ممنوع است.به گزارش ایسنا، محمدرضا فراهانی در بخشی از این نامه، کمیته ناظر بر نشریات دانشگاه را تنها نهاد رسیدگی‌کننده به امور نشریات دانسته و عنوان کرده که سایر نهادها همچون کمیته انضباطی حق ورود بدوی به مسائل مربوط به نشریات را ندارند. معاونت فرهنگی دانشگاه و زیرمجموعه آن، موظف است از همه نشریات دانشجویی حمایت مادی و معنوی عادلانه و متناسبی در تمام موضوعات مرتبط از جمله در شمارگان، کیفیت و سرعت چاپ و پرداخت کمک هزینه طراحی داشته باشد و از هرگونه تبعیضی بین نشریات اکیداً پرهیز نماید.

نکته

خوابیدن به پشت باعث افزایش احتمال «سکته» می‌شود

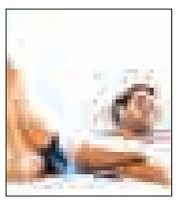

خوابیدن بر پشت باعث کمردرد، ورود ترشحات مغزی به حلق، ریه و بیماری نزله یعنی افزایش ترشحات پشت حلق، کابوس و احتمال افزایش بروز سکته می‌شود.
به گزارش سلامت نیوز؛ دانشجوی دکترای تخصصی طب سنتی ایران با اشاره به روش‌های خوابیدن نادرست از منظر طب سنتی گفت: خوابیدن بر پشت باعث کمردرد، ورود ترشحات مغزی به حلق، ریه و بیماری نزله یعنی افزایش ترشحات پشت حلق، کابوس و احتمال افزایش بروز سکته می‌شود پس بهتر است افراد همیشه به سمت راست یا چپ بخوابند. محمد انصاری‌پور درباره اینکه چه روش‌های خوابی، نادرست است؛ اظهار داشت: خواب شب در زیر نور مانع ایجاد خواب عمیق می‌شود و افراد را از مزایای خواب محروم می‌کند همچنین خواب زیر نور مهتاب نیز چنین مشکلاتی را برای افراد ایجاد می‌کند.

بهداشت

گرفتاری بیماران خاص برای تهیه دارو

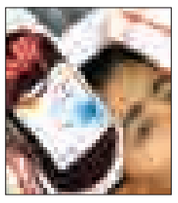

تهیه دارو برای برخی از بیماران خاص بسیار سخت است و از آنجایی که این داروها در داخل کشور تولید نمی‌شود، قیمت بسیار زیادی هم دارد.
به گزارش ایلنا، عضو کمیسیون اجتماعی مجلس با اشاره به مشکلات بیماران خاص گفت: در خصوص وضعیت بیماران خاص باید قوانینی برای بهبود آنها در مجلس شورای اسلامی وضع شود.
زهرا ساعی؛ بیان کرد: کمیسیون‌های بهداشت و اجتماعی برای بهبود وضعیت بیماران خاص جلساتی تشکیل داد و در ادامه زمینه‌سازی‌هایی در این خصوص انجام خواهیم داد. نمایندگان مجلس در حال تشکیل فراکسیون بیماری‌های خاص هستند. تشکیل فراکسیون بیماری‌های خاص در آینده می‌تواند؛ کمک بسیار شایانی به وضعیت کنونی این قشر آسیب‌پذیر جامعه بکند.

نیش و نوش

ایرنا: اعلام آمادگی ۳۰ کاندیدا برای رئیس‌جمهور شدن
از رو بیکاریه دیگه شاید شانس با یکی شون که واقعاً شغل نیاز داره یار بشه!!
گورخواب‌ها انسان هستند/ بی‌انصاف نباشیم
ببین چقدر یهو مهم شدن!!
مهر: دلیل دشواری ورزش برای افراد چاق مشخص شد
چه کشف بزرگی!!
سلامت نیوز: اینجا فقر رسم معمول زندگی است
پس باهاش بساز و این رسم رو نشکن!!
ایسنا: اوراق قرضه هم بدهی بیمه‌ها به بیمارستان‌ها را جبران نکرد
خدا به دادشون برسه!!
ایرنا: بازداشت زن مراکشی به دلیل قاچاق یک مهاجر با چمدان
حالا چه جور اونو حمل می‌کرده!!
ایسنا: آب رفته از جوی را سطل‌سطل بازمی‌گردانیم
مگه می‌شه، مگه داریم!!
شرق: ناگزیرید گوش‌هایتان را تیز کنید
بدون شرح!!
سلامت نیوز: قیچی جراحی ۱۸سال در شکم بیمار جا مانده بود
حالا خوبه پیدا شده!!
اعتماد: اموال زنجانی کجاست؟
نگرد نیست گشتم نبود
همدان‌پیام: فوتبال همدان خانه‌تکانی می‌خواهد
مگه عید شد؟!
اعتماد: چک الکترونیکی به بازار می‌آید
ایشاالله پولشم الکترونیکی وارد بشه!!
همدان‌پیام: رنج منبت‌کاران بدون گنج در ملایر
قدیما رنج که می‌کشیدی بالاخره به گنج می‌رسیدی اما الان نه!!
ایسنا: آغاز توزیع شیر رایگان در مدارس همدان
پس بالاخره شیر به مدارس اومد

حوادث

فریب سالمندان توسط جوان طمع کار

سارقی که اقدام به سرقت کارت‌های عابر بانک افراد سالخورده و خالی کردن حساب آنها می‌کرد، دستگیر شد.
فرمانده انتظامی شهرستان همدان در گفت‌وگو با ایرنا گفت: یک سارق جوان با حضور در کنار دستگاه‌های خودپرداز بانک به افراد سالخورده و بیسواد که توان دریافت پول از طریق کارت عابر بانک را نداشتند کمک می‌کرد.
پژمان قویمی اضافه کرد: این جوان پس از دریافت کارت عابربانک و رمز آن وجه نقدی را برای متقاضی از دستگاه خودپرداز برداشت کرده سپس در یک فرصت کارت را تعویض و کارت عابربانک دیگری به وی تحویل می‌دهد.
وی بیان کرد: با توجه به اینکه سارق کارت عابر بانک و رمز آن را داشت اقدام به تخلیه حساب و خرید با استفاده از کارت سرقتی می‌کرد.
فرمانده انتظامی شهرستان همدان اظهار کرد: پس از شکایت تعدادی از شهروندان مبنی بر سرقت کارت اعتباری آنها و برداشت غیرمجاز از آن در محدوده میدان امام خمینی(ره) و بازار همدان، شناسایی و دستگیری سارق در دستور کار مأموران کلانتری قرار گرفت.
قویمی افزود: با بررسی تخصصی و به کارگیری شگردهای پلیسی در نهایت متهم شناسایی و سرانجام در میدان امام شهر همدان در پی یک عملیات غافلگیرانه دستگیر شد که در حین دستگیری تعداد ۸ عدد کارت عابربانک سرقتی متعلق به افراد مختلف از وی کشف شد.
وی گفت: متهم پس از انتقال به کلانتری و بازجویی مأموران به جرم خود اعتراف کرد که در این خصوص پرونده قضایی تشکیل و متهم با دستور قضایی تحویل پلیس آگاهی همدان شد.

پرونده ۴۸ واحد آلاینده همدان روی میز قاضی

از ابتدای سال تا پایان آذرماه برای ۴۸ واحد آلاینده محیط زیست پرونده قضایی تشکیل شده و متصدیان آنها به مراجع قضایی معرفی شدند.
مدیرکل حفاظت محیط زیست همدان در گفت‌وگو با ایرنا گفت: واحدهای آلاینده شامل تولید آسفالت، کشتارگاه دام و طیور، سلیس‌کوبی، سنگ‌کوبی، تولید آب بازیافتی، چینی‌آلات بهداشتی، آبکاری، تولید پلاستیک، مرغداری، ماهی‌سرا، تولید ذغال چوب، دهیاری‌ها بوده است.
محمدرضا محمدی اضافه کرد: تعدادی از پرونده تشکیل شده برای واحدهای آلاینده منتهی به صدور رأی شده که ۱۸ واحد به پرداخت جزای نقدی محکوم شدند.
وی با ذکر اینکه ۹ واحد آلاینده امسال پلمب شدند اظهار کرد: تعدادی از واحدها با رفع آلایندگی و تأیید آن توسط کارشناسان محیط زیست فک پلمب شدند.
مدیرکل حفاظت محیط زیست همدان اضافه کرد: برای ۵ نفر از متصدیان واحدهای تولیدی محکومیت حبس تعزیزی پیش‌بینی شده است.
محمدی افزود: یکی از متصدیان واحدهای تولیدی به ۲۴ ماه و ۴ نفر دیگر در مجموع به ۳۲ ماه حبس تعزیزی محکوم شدند.

پیام تاریخ، تمدن و فرهنگ مادستان
The Message Of Madestan's History & Civilization & Culture
روزنامه همدان پیام
۶
پنجشنبه ● ۱۶ دی‌ماه ۱۳۹۵ ● شماره ۲۸۱۹
اقتصاد
eghtesad@hamedanpayam.com

انعقاد ۳ قرارداد در سفر به اقلیم کردستان عراق

دبیر اتاق تعاون استان همدان گفت: طی ۹ ماه امسال در حوزه اتاق تعاون ۳۸ میلیون و ۷۶۹ هزار دلار صادرات از استان همدان انجام شده است. رحمان نادی با بیان اینکه در سال‌جاری چند شرکت صادراتی فعال در حوزه تجارت خارجی به استان دعوت شده و جلسات برای آن‌ها برگزار شد، بیان کرد: همچنین یک هیأت تجاری تیرماه امسال به اقلیم کردستان عراق اعزام شد.

وی با بیان اینکه در سفر هیأت تجاری به اقلیم کردستان عراق ۳ فقره قرارداد تنظیم شده و مقداری صادرات انجام شد، ادامه داد: در ۹ ماه امسال در حوزه اتاق تعاون در مجموع ۳۸ میلیون و ۷۶۹ هزار دلار صادرات انجام شده است. دبیر اتاق تعاون استان همدان افزود: عمده صادرات انجام شده در حوزه لوازم خانگی، دارو، صنایع فلزی، کیف، مواد غذایی، شوریجات و ترشیجات، تخم‌مرغ، صنایع‌دستی، تجهیزات آبیاری قطره‌ای، دام زنده، سیب‌زمینی و سیر به کشورهای عراق، کویت و عمان بوده است.

نادی با اشاره به انجام مطالعه برای صادرات به باکوی آذربایجان، ادامه داد: با این کشور یکسری ارتباطات برقرار شده و در صورت امکان در سال‌جاری یک هیأت تجاری از استان همدان به آذربایجان اعزام خواهد شد.

وی با اشاره به انجام مطالعات برای به دست آوردن بازار کشور قزاقستان، هم گفت: به تازگی به یک بازرگان از شهر ولگوگراد روسیه وارد مذاکره شده و از او برای حضور به همدان دعوت به عمل آمد.

دبیر اتاق تعاون استان همدان با اشاره به سفر بازرگان روسی به همدان، افزود: با حضور این بازرگان روسی جلسه‌ای با اتحادیه‌ها و شرکت‌ها دامپروری و پرورش دام و طیور برگزار شد.

وی با بیان اینکه در این جلسات مقرر شد گندم، جو و ذرت واردات از روسیه به ایران انجام شود، بیان کرد: هم‌اکنون رایزنی‌ها در حال انجام بوده و تفاهم‌نامه اولیه منعقد شده است.

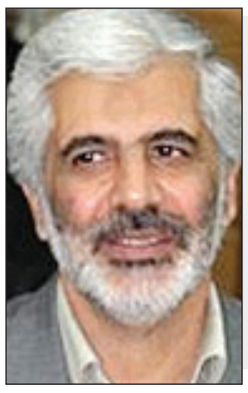

نگاه

راه ایجاد رشد اقتصادی بدون وابستگی به نفت

آنطور که از اقتصاد کشور برمی‌آید، به نظر می‌رسد رشد اقتصادی بیشتر منوط به نفت بوده باشد تا دیگر بخش‌های اقتصاد. در همین آمار ۷,۴ درصدی شش ماهه سال ۹۵ که از رشد اقتصادی اعلام شد گفته می‌شود حدود ۵ درصد آن از نفت و باقی از نتیجه رشد در دیگر بخش‌های اقتصاد بوده است. البته به نظر می‌رسد حتی آن مقدار باقی مانده هم از نفت بوده باشد. اما مهم این است که اگر گفته می‌شود رشدی در بخش‌های اقتصاد رخ داده است، آن را با جزییات اعلام کنند. باید پرسید این رشد چطور حساب شده و باقی موارد چیست.

به هر حال هر زمانی که آماری داده می‌شود، بیشتر کلی است و وارد جزییات نمی‌شود. همین نپرداختن به جزییات هم است که مسائل را مبهم می‌کند. عدم ارائه دقیق اطلاعات و آمار به تحلیل‌کنندگان صدمه می‌زند؛ چراکه تا جزییات دقیق گفته نشود تحلیلگران نمی‌توانند مشکلات را ریشه‌یابی کنند تا در مرحله بعد به رفع و رجوع آن بپردازند. اگر جزییات مشخص باشد به بهبود اوضاع کمک می‌شود. اگر مشخص شود وضع بد به چه دلیل است می‌توان دلیل آن را برطرف کرد.

البته از زاویه‌ای دیگر می‌توان نفت را به فرصت تبدیل کرد. کشورهای پیشرفته این مسیر را رفته‌اند و اصلاً پیچیده نیست. به طور مثال، کشور نروژ نفت دارد اما کل فعالیت خود را به فعالیت‌های غیرنفتی متمرکز کرده است. نفت در این کشور به عنوان سرمایه اقتصاد و تنها برای صندوق ذخیره ارزی استفاده می‌شود. با آن می‌توانند صنایع زیربنایی را رفع و رجوع کنند. البته که احتمالاً حتی در کشور نروژ برای صنایع زیربنایی هم نیازی به نفت ندارند؛ چراکه صنعت و صادرات این کشور به حدی قوی و زیاد است که در این زمینه هم نیازی به نفت ندارند.

با این حال، اقتصاد ایران سال‌هاست که وارث یک سیاست اقتصادی غلط است. بنابراین ما هم انتظار نداریم که دولت به یک باره نفت را کنار بگذارد و به دیگر بخش‌های اقتصاد تکیه کند. از طرفی هم صادرات غیرنفتی ایران آنقدر ضعیف است که اصلاً امکان جایگزینی با نفت را ندارد.

البته باید این مسأله را مطرح کرد که استراتژی درستی هم وجود ندارد که در آینده نفت کنار گذاشته شود. برای ایجاد رشد اقتصادی بدون وابستگی به نفت باید استراتژی صحیح صادرات غیرنفتی را جایگزین کرد. صادراتی که در واقع هیچ نشانی از نفت نداشته باشد و به آن وابسته نباشد. به اعتقاد من حتی صادرات محصولات پتروشیمی هم به نوعی به نفت وابسته است؛ چراکه در این سیستم نفت فراوری شده را صادرات می‌کنیم. حتی کشورهای مقصد روی محصولات پتروشیمی ایران کار می‌کنند و به آن ارزش افزوده می‌دهند. به این ترتیب حتی صادرات محصولات پتروشیمی کشور هم نوعی خام‌فروشی است. بنابراین باید از پول نفت برای عدم خام‌فروشی استفاده کرد. درآمدی که از فروش این محصولات به دست می‌آید، با ذخیره در همان صنعت سرمایه‌گذاری شود تا دیگر محصولات خام فروخته نشود. تا زمانی که این روند وجود دارد، نمی‌توان از نفت برای سرمایه‌گذاری در بخش‌های اقتصاد بهره گرفت.

* رضی حاجی آقامیری- رئیس کمیسیون صادرات اتاق ایران

همدان بیشترین روستانشین را دارد

▪ رئیس سازمان برنامه و بودجه استان: اشتغال و دسترسی به خدمات مهمترین دلایل پایداری در روستاها است

نتایج سرشماری سال ۹۰ نشان داده که استان همدان دارای یک میلیون و ۷۸۵ هزار و ۲۶۸ نفر است که از این تعداد، ۴۰,۷ درصد روستانشین و ۵۹/۲ درصد شهرنشین بوده‌اند.

تا سال گذشته ۴۵ درصد جمعیت استان همدان در روستاها ساکن بودند اما در حال حاضر جمعیت روستایی استان همدان به علت مهاجرت به ۳۰ درصد رسیده است.

بر اساس آمار ارائه شده از سوی مسئولان، همدان بیشترین جمعیت روستایی کشور را به خود اختصاص داده به طوری که جمعیت روستایی استان براساس سرشماری سال ۹۰، ۶۹۳ هزار و ۴۳۵ نفر بوده است و بنا بر پیش‌بینی‌های مدیرکل دفتر امور روستایی استانداری جمعیت روستاهای استان به علت مهاجرت معکوس روستاییان، در سال ۹۵ افزایش خواهد یافت.

همچنین به گفته معاون توسعه روستایی و مناطق محروم ریاست‌جمهوری در سال گذشته ۳۳ هزار روستای کشور خالی از سکنه شده که سهم همدان از این تعداد، ۱۳۷ روستا است. که طبق گفته‌های رئیس سازمان برنامه و بودجه استان همدان برای ایجاد پایداری در روستاها باید اشتغال و درآمدزایی در روستاها ایجاد شود تا روستاییان تمایل به ماندن در روستای خود داشته باشند.

سید اسکندر صیدایی با تأکید بر اینکه شغل، درآمد و دسترسی به خدمات از مهمترین دلایل پایداری در روستاها است، یادآور شد: در استان همدان وضعیت خدمات‌رسانی به روستاها خوب بوده اما تفاوت درآمد بین روستا و شهر بالا بوده و این مسأله جاذبه‌ای برای مهاجرت روستاییان به شهرها می‌شود.

صیدایی با بیان اینکه بر اساس سرشماری سال ۹۰، در استان همدان هزار و ۲۱۰ آبادی وجود دارد، اظهار کرد: هزار و ۷۳ روستای استان همدان دارای سکنه و ۱۳۷ روستا خالی از سکنه است.

وی با اشاره به اینکه شهرستان ملایر با ۲۷ روستا بیشترین روستاهای خالی از سکنه را در خود جای داده است، تصریح کرد: در شهرستان ملایر ۲۰۷ روستای دارای سکنه و ۲۷ روستای خالی از سکنه وجود دارد.

وی با بیان اینکه شهرستان فامنین ۸۳ روستا دارد، افزود: از این تعداد روستای موجود در شهرستان فامنین، ۶۲ روستای دارای سکنه و ۲۱ روستای خالی از سکنه است.

وی گفت: از ۱۲۶ روستای موجود در شهرستان همدان، ۱۰۷ روستا دارای سکنه و ۱۹ روستا خالی از سکنه است.

رئیس سازمان برنامه و بودجه استان همدان عنوان کرد: همچنین بر اساس سرشماری صورت گرفته در سال ۹۰، در شهرستان اسدآباد ۱۹ روستا دارای سکنه و ۱۶ روستای خالی از سکنه وجود دارد.

وی با اشاره به اینکه شهرستان بهار ۷۱ روستای دارای سکنه و ۶ روستای خالی از سکنه دارد، خاطرنشان کرد: شهرستان‌های تویسرکان و رزن به ترتیب دارای ۱۱و ۱۴ روستای خالی از سکنه است.

وی اظهار کرد: استان همدان از حیث خدمات آب و برق و گاز در روستاها مشکلی ندارد اما این خدمات در ماندگاری روستاییان پایداری ایجاد نمی‌کند بلکه شغل و درآمد منجر به ماندگاری روستاییان می‌شود.

صیدایی با تأکید بر اینکه روستاهای استان همدان دارای استعدادهای زیادی در حوزه باغبانی، صنایع‌دستی و گردشگری است که باید بالفعل شود، ادامه داد: برای اینکه شاهد مهاجرت از روستاها نباشیم باید تزریق منابع به روستاها صورت گیرد و شغل‌هایی همچون گلخانه‌داری، صنایع‌دستی و تکمیلی در روستاها ایجاد شود.

رئیس سازمان برنامه و بودجه استان همدان گفت: شهرستان‌های کبودراهنگ و بهار با داشتن ۳ و ۶ روستای خالی از سکنه کمترین تعداد روستای خالی از سکنه را به خود اختصاص داده‌اند.

جمعیت روستایی استان همدان ۶۸۲ هزار و ۷۶۳ نفر است

مدیرکل دفتر امور روستایی استانداری همدان هم به ایسنا گفت: در استان همدان ۱۲۱۲ روستا وجود دارد که از این تعداد ۱۳۷ روستا خالی از سکنه و ۳۸ روستا نیز کمتر از ۴ خانوار است.

فریدون عربی عنوان کرد: جمعیت روستایی استان همدان بر اساس سرشماری سال ۹۰، ۶۸۲ هزار و ۷۶۳ نفر است.

وی با اشاره به روستاهای خالی از سکنه به تفکیک شهرستانی، ادامه داد: در شهرستان اسدآباد روستاهای خیرآباد، بور و حاجی‌آباد، شهرستان تویسرکان روستای ذاقه، شهرستان رزن روستای آقچه‌لوچه، نوده و خیرآباد خالی از سکنه است.

وی با بیان اینکه در شهرستان بهار روستای خالی از سکنه وجود ندارد، ادامه داد: در فامنین روستای بزچه‌لو و در کبودراهنگ روستای دولت‌آباد حاجی‌لو خالی از سکنه بوده است.

عربی با اشاره به وجود ۱۰۳۷ روستا در استان همدان بیان کرد: فقدان منابع درآمدی و فرصت‌های اشتغال، خشکسالی، تفاوت موجود در بین شهرها و روستاها از لحاظ امکانات و خدمات رفاهی، فقدان راهبردها و سیاست‌های کلان در امر توسعه روستایی و اختلافات فرهنگی در بین ساکنان برخی از روستاها از جمله دلایل تخلیه روستاها در استان همدان است.

عربی گفت: روستاهای ذاقه طاس‌بندی، علی‌آباد، حسن‌آباد ابدر، عباس‌آباد، خوش‌آباد، سیاه‌کمر، گل‌گل و احمدآباد در ملایر خالی از سکنه هستند و در شهرستان همدان هم روستاهای قلعه‌آباد، آقچه‌سیدان، ضیاءالدین، سردره و معروف خالی از سکنه است.

بازار

مردم خرید گوشت را تحریم کردند

رئیس اتحادیه گوشت گوسفندی بابیان اینکه گرانی قیمت گوشت باعث شده مردم این کالا را خریداری نکنند، گفت: نرخ گوشت در بازار روند کاهشی به خود گرفته، اما هنوز نمی‌توان نرخ ثابتی برای آن اعلام کرد.

علی‌اصغر ملکی با بیان اینکه بازار گوشت گوسفندی به شدت کساد و رکود بر آن حاکم است، ادامه داد: گوشت گران شده و مردم نیز این کالا را خریداری نمی‌کنند.

وی با اشاره به اینکه سزای گران‌فروشی نخریدن است، به خبر آنلاین گفت: در حال حاضر نمی‌توان نرخ دقیقی را برای گوشت گوسفندی در بازار اعلام کرد؛ چراکه قیمت‌ها در نوسان است و بازار هنوز به ثبات نرسیده است.

رئیس اتحادیه گوشت گوسفندی با بیان اینکه از روز گذشته، شرکت پشتیبانی امور دام اقدام به توزیع گوشت قرمز به بازار کرده است، افزود: به همین دلیل قیمت‌ها روند کاهشی به خود گرفته؛ اما برای اعلام نرخ باید صبر کنیم تا بازار به ثبات برسد.

ملکی ادامه داد: علاوه بر این، جلوی صادرات مقداری گرفته شده و از دهم هر ماه به بعد نیز، معمولاً رکود بر بازار حاکم می‌شود؛ اما در این ماه چون گوشت گران شده، رکود حاکم بر بازار آن بسیار سنگین‌تر است.

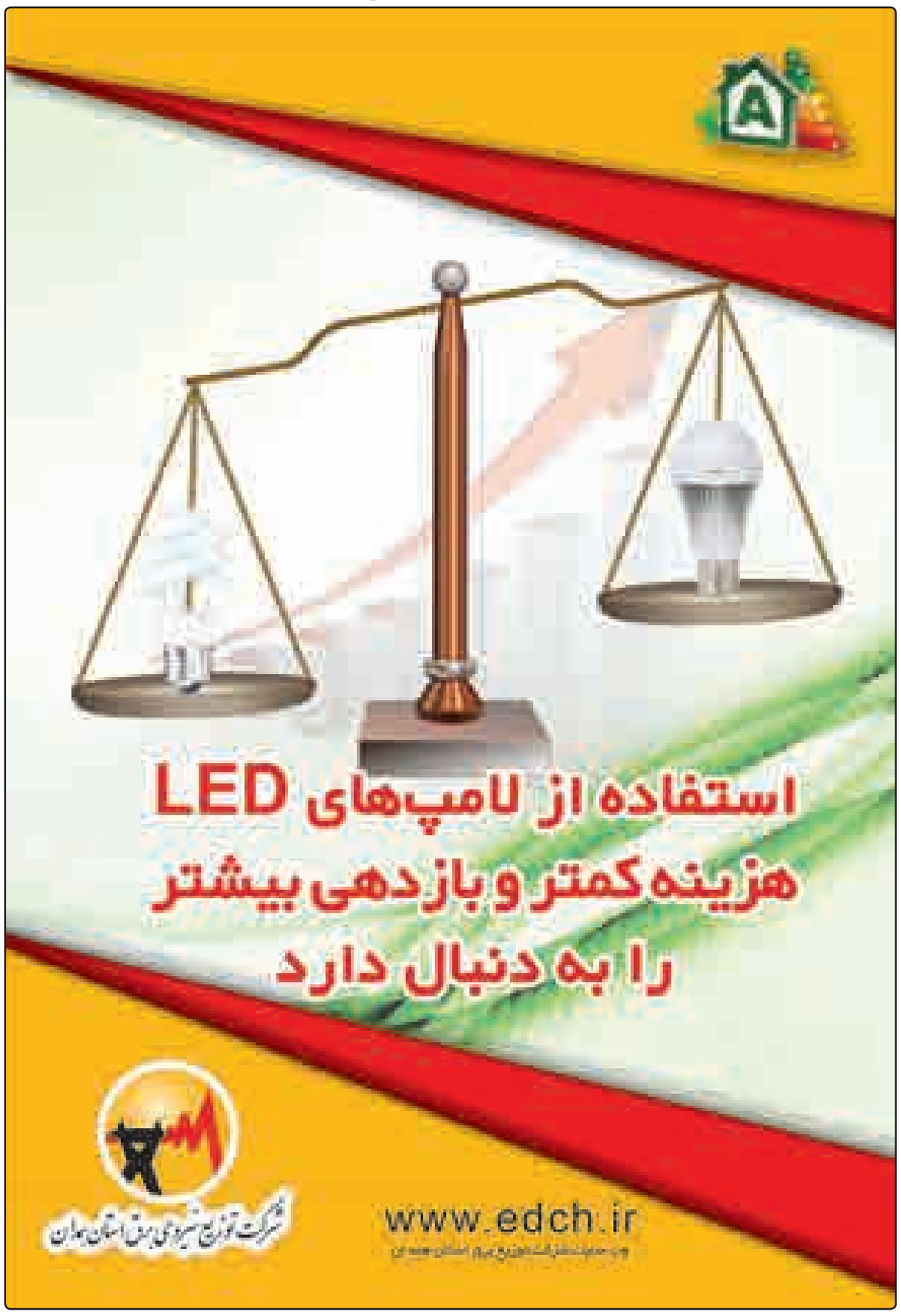

طرح‌های اقتصادی یاری‌گر افراد بومی و محلی در ایجاد اشتغال

راه‌اندازی کارگاه‌های کوچک صنایع تبدیلی در راستای تحقق اقتصاد مقاومتی با حمایت بسیج سازندگی زمینه اشتغال و رونق کسب‌وکار افراد بومی و محلی را فراهم کرده است.

به گزارش تسنیم، زمانی که حرف از اقتصاد مقاومتی به میان آمد کسی فکرش را هم نمی‌کرد که این حوزه پرتوان و با ظرفیت بتواند زمینه‌ساز بروز استعدادها و توان مردمی در این عرصه پرتلاطم شود و برخلاف دولتی‌ها که هنوز در تب‌وتاب برگزاری همایش برای تبیین اقتصاد مقاومتی در جامعه هستند با انجام پروژه‌های مشاغل کوچک و خانگی تکانی به جسم از نفس افتاده اقتصاد در کشور بدهند.

افرادی که فارغ از زن و مرد و یا پیر و جوان بودنشان کمر همت بسته و توانسته‌اند با مشاوره و کمک‌های فکری و مالی بسیج سازندگی فضای کاری مستقلی برای خود و دیگر هموطنانشان ایجاد کنند.

پروژه‌های اقتصاد مقاومتی که در شهرهای کوچک در قالب پروژه‌های خرد و خانگی بروز بیشتری پیدا کرده، توانسته محفلی برای فعالیت افراد پرتوان، همسایه‌ها، دوستان، آشنایان و همشهری‌ها شود. مهرداد حدادی در یکی از توابع شهرستان بهار به نام شهر مهاجران یک کارگاه صنایع تبدیلی خانگی راه‌اندازی کرده است و توانسته با روانه کردن محصولات خود با نام "آریا ماشین" به بازار، علاوه بر ایجاد اشتغال برای خود، دست چند همشهری دیگر را هم بگیرد.

این کارآفرین که با تلاش خود اقتصاد مقاومتی را به اثبات رسانده است با تشریح برنامه اقتصادی خود، درباره چرایی راه‌اندازی این کارگاه گفت: کارگاه صنایع تبدیلی خود را از ۳ سال پیش راه‌اندازی کردم و دلیل آن نیاز مردم شهر به استفاده از این گونه محصولات بود؛ چراکه آنها مجبور بودند برای تهیه مایحتاج خود به دیگر شهرها مراجعه کنند.

وی با بیان اینکه مهاجران ظرفیت خوبی در تولید سبزی و صیفی‌جات دارد، افزود: با تولید انواع محصولات کشاورزی در شهر، زمینه برای استفاده از آنها در صنایع تبدیلی فراهم بود به همین دلیل نیز این کارگاه با هدف استفاده از محصولات کشاورزی منطقه، رفع نیاز مردم و دیگر مناطق راه‌اندازی شد.

حدادی با اشاره به اینکه این کارگاه توانسته زمینه اشتغال ۱۰ نفر را ایجاد کند عنوان کرد: در فصل بیکاری یعنی زمانی که تولید محصولات کشاورزی کاهش می‌یابد و یا کشت نمی‌شوند، تعداد افراد شاغل در کارگاه نیز به چهار نفر کاهش می‌یابد که البته با شروع فصل کشاورزی دوباره کار در کارگاه رونق می‌گیرد.

این فعال اقتصادی بیان کرد: در ماه‌های بیکاری یعنی از ابتدای بهمن‌ماه تا اوایل سال بعد به دنبال ثبت سفارش‌ها و عقد قراردادها هستیم تا بتوانیم با فرار رسیدن آبان‌ماه به موقع سفارش‌ها را تحویل دهیم.

وی اشاره به اینکه زمان تحویل سفارش به مشتریان با توجه به زمان تولید محصول و نوع قرارداد متفاوت است، افزود: در حال حاضر با دریافت سفارش از دیگر شهرها مانند زنجان و تهران روند کار به گونه‌ای است که به لطف خداوند متعال ضرری را متحمل نمی‌شویم.

حدادی درباره تأثیر فعالیت این کارگاه در مردم شهر ابراز کرد: فعالیت این کارگاه سبب استقبال مردم از این پروژه شده است، به‌گونه‌ای که ما در سال نزدیک ۵۰ سفارش و قرارداد را عقد می‌کنیم.

فرمانده بسیج سازندگی همدان، درباره روند بررسی طرح‌های اقتصادی به تسنیم گفت: هنگامی که افراد متقاضی برای استفاده از خدمات ارائه شده توسط بسیج سازندگی، طرح خود را به این سازمان ارائه می‌دهند، کارشناسان اقتصادی سازمان، با بررسی ابعاد طرح ارائه شده، نظر خود را مبنی بر امکان اجرایی شدن و یا نشدن طرح ارائه می‌کنند.

شهرام صادقی افزود: افراد متقاضی باید مطابق ضوابط بسیج سازندگی، در سطح علمی نیز دوره‌ای را گذرانده و از نهادهای مرتبط با حوزه فعالیتی خود، مانند جهادکشاورزی، تعاون، فنی‌وحرفه‌ای و یا آموزشگاه‌های آزاد مرتبط و معتبر گواهی‌نامه دریافت کنند.

فرمانده بسیج سازندگی همدان تصریح کرد: پس از تأیید طرح توسط کارشناسان، بر اساس طرح توجیهی متقاضی، امکانات مورد نیاز، مکان اجرای طرح و اعتبار لازم توسط بازرسان سازمان بسیج سازندگی مورد بررسی قرار می‌گیرد که در صورت تأیید، افراد متقاضی، برای دریافت تسهیلات به بانک مهراقتصاد معرفی می‌شود.

پیام تاریخ، تمدن و فرهنگ مادستان
The Message Of Madestan's History & Civilization & Culture
روزنامه همدان پیام
۷
پنجشنبه ● ۱۶ دی‌ماه ۱۳۹۵ ● شماره ۲۸۱۹
ورزشی
varzesh@hamedanpayam.com

خبری خوب لابلای ناکامی‌های متعدد کشتی

روز گذشته حمید سیفی با حکم رسول خادم رئیس فدراسیون کشتی به عنوان رئیس جدید کمیته استعدادیابی فدراسیون کشتی منصوب شد تا بار دیگر کشتی نهاوند دست به کاری بزرگ زده باشد.

با حکمی از سوی رسول خادم رئیس فدراسیون کشتی، حمید سیفی به عنوان رئیس کمیته استعدادیابی این فدراسیون منصوب شد.سیفی سابقه عضویت در تیم ملی کشتی آزاد و همچنین قهرمانی رقابت‌های آسیا در سال‌های ۲۰۰۵ و ۲۰۰۶ و همچنین قهرمانی دانشجویان جهان را در کارنامه ورزشی خود دارد. دکترای مدیریت و برنامه‌ریزی در ورزش و عضویت در هیأت علمی دانشگاه علم و صنعت از سوابق تحصیلی و کاری حمید سیفی است.

سیفی یکی از کشتی‌گیران خوش‌نام نهاوندی است که اسمش همواره در کنار نفراتی چون سعید ابراهیمی، مهرداد سعدی‌نژاد، برادران مومیوند، درویشی، برادران کمروند و... درخشیده است. انتصاب حمید سیفی به عنوان رئیس کمیته استعدادیابی فدراسیون کشتی، لابه‌لای ناکامی‌های متعدد ورزش نخست استان همدان می‌تواند خبری خوب و شیرین برای اهالی کشتی استان بخصوص نهاوندی‌ها باشد. نهاوند بدون تردید یکی از قطب‌های اصلی و مؤثر کشتی استان و حتی کشور محسوب می‌شود که در چند سال اخیر به سبب مدیریت نه چندان خوب حال و روز خوشی را تجربه نکرده است. سرویس ورزشی روزنامه همدان‌پیام به نوبه خود این انتصاب ارزشمند را به دکتر حمید سیفی تبریک می‌گوید.

شاگردان خبارگه پیروز دیدار بزرگ هفته شدند

حلقه اتحاد میان جوانان بلندقامت!

تیم اتحاد جوان در هفته دهم لیگ یک والیبال توانست برابر تیم مقاومت مهاباد به پیروزی دلچسبی دست پیدا کند.

روز گذشته سالن فردوسی شهر همدان میزبان حساس‌ترین بازی هفته دهم لیگ والیبال دسته اول کشور در گروه نخست بود.

در این دیدار تیم اتحاد جوان همدان پذیرای تیم مقاومت مهاباد بود که با اندیشه غلبه بر این تیم وارد میدان شد تا جایگاه سومی این گروه را از تیم مقاومت ربوده و از آن خود کند.

این دیدار جدا از حساسیت‌های جدول، با حضور ۱۰۰ تماشاگر مهابادی در همدان باعث شده بود بازار تشویق‌های بی‌امان تماشاگران در فضای سالن داغ باشد.

شاگردان علی خبارگه در یک روز استثنایی بازی روان و شناوری از خود به نمایش گذاشتند و در ست نخست این دیدار با حمایت تماشاگران از سد حریف خود عبور کردند.

همدانی‌ها با ۶ امتیاز اختلاف، با نتیجه ۲۵ بر ۱۹ ست را به پایان رساندند تا با روحیه بهتری قدم به ست دوم بگذارند.

ست دوم این دیدار بسیار حساس دنبال شد و هیجان و کری سکوها نیز به داخل زمین سرایت کرده بود و بازیکنان نیز بارها درگیری‌های لفظی با هم پیدا کردند.

اما انگار جوسازی تماشاگران مهابادی نیز خللی در روند تیمی اتحاد جوان وارد نکرد و ست دوم نیز با احتساب ۲۵بر ۲۲ به سود شاگردان خبارگه به پایان رسید.

با شروع ست سوم نقطه قوت تیم همدان که دفاع سر تور و دریافت بود به نقطه ضعف تبدیل شد و شاگردان محمدصادق امیری در مقاومت به خوبی بر روی این حفره در تیم همدان متمرکز شدند.

در نهایت تیم مقاومت که در ست سوم با انگیزه تر ظاهر شده بود توانست با بهره‌گیری از اشتباهات فردی بازیکنان تیم اتحادجوان استفاده کرده و با حساب ۲۵بر ۱۸ بازی را از آن خود کند.

با کسب پیروزی در ست سوم بارقه‌های امید برای پیروزی در این دیدار همچنان در مهابادی‌ها زنده ماند.

تیم اتحادجوان همدان در ست چهارم و پایانی این دیدار که چیزی برای از دست دادن نداشت، کار خود را طوفانی شروع کرد اما در کمرکش ست پایاپای جلو رفت.

انگیزه بازیکنان و تشویق بی‌امان تماشاگران سبب شد تا برتری اتحادی‌های جوان همدان به حریف سختکوش مهابادی دیکته شود و این ست را نیز با نتیجه ۲۵ بر ۲۲ از آن خود کند.

این دیدار در مجموع با احتساب کلی ۳ بر یک به سود اتحاد جوان پایان یافت تا این تیم همدانی با افزایش امتیازات خود به عدد ۲۰ گوی سبقت را از تیم مقاومت برباید و همچنان خود را در جمع صدرنشینان جدول تثبیت کند.

دیدار بعدی اتحاد جوان یکشنبه در قم برابر تیم ته جدولی کریمه خواهد بود.

تیرها به هدف می‌خورند

ورزش المپیکی همدان در مسیری تازه

تیراندازی همدان اگرچه چند ماهی در شوک کامل بسر می‌برد و آنطور که باید برنامه‌هایش پیش نمی‌رفت اما حالا با انتخاب رئیس جدید هیأت در مسیری تازه قرار گرفته و می‌تواند آینده‌ای درخشان برای خود و علاقمندانش ترسیم کند.

به گزارش خبرنگار ما، اردیبهشت‌ماه امسال بود که خبر شهادت سردار علیرضا شمسی‌پور ورزش استان بخصوص تیراندازی و ورزشکارانش را شوکه کرد و همین اتفاق موجب شد تا یکی از ۴ هیأت المپیکی همدان برای مدتی هم که شده منزوی باشد و آنطور که انتظار بود، برنامه‌هایش علمی نشود. بخصوص اینکه ۳ ماه بعد از این اتفاق مه‌لقا جام‌بزرگ باید در بزرگترین آوردگاه ورزشی دنیا تیر می‌زد و ناخودآگاه شهادت رئیس هیأت تیراندازی از نظر روحی روانی، آسمان دلش را ابری می‌کرد.

این فرازونشیب برای رشته‌ای که ۲ بار المپیکی شده و تا دلتان بخواهد استعداد در دلش جای داده به هیچ وجه شایسته نبود. پس از شهادت شمسی‌پور هیأت تیراندازی استان همدان چندین ماه با سرپرست مدیریت شد تا دستگاه ورزش مقدمات برگزاری مجمع انتخاباتی این ورزش المپیکی را فراهم و رئیس جدید این رشته برای ۴ سال کاری تعیین شود.

حالا سید ناصر محمودی مدیرکل اقتصاد و دارایی استان همدان سکان مدیریت تیراندازی مادستان را عهده‌دار شده تا کشتی متلاطم این ورزش پرافتخار را به ساحل آرامش برساند.

محمودی با برنامه‌ریزی صحیح به دنبال این است تا همچون گذشته تیراندازی استان روزهای خوبی را تجربه کند.

رئیس جدید هیأت تیراندازی استان همدان با بیان اینکه تیراندازی همدان با حضور در ۲ دوره المپیک یکی از رشته‌های پرافتخار استان محسوب می‌شود، به خبرنگار ما گفت: تیراندازی همدان با داشتن نفراتی چون مه‌لقا جام‌بزرگ، سکینه خدابنده‌لو، ساسان شهسواری و... یکی از قطب‌های این رشته ورزشی در کشور محسوب می‌شود و باید قدر چنین سرمایه‌های ارشمندی را دانست.

وی تصریح کرد: یکی از سیاست‌های اصلی کاری ما در هیأت تیراندازی، حمایت ویژه از قهرمانان و نام‌آوران این رشته ورزشی است؛ چراکه به خوبی می‌دانیم قهرمانان، بازوان توانمند رشته هر رشته ورزشی در استان‌ها هستند و حمایت ویژه از آنان می‌تواند از هر لحاظ به سود رشته مربوطه باشد.

محمودی با بیان اینکه تا پایان سال برگزاری مسابقات قهرمانی استان و همچنین لیگ استانی در دستور کار هیأت قرار خواهد گرفت، عنوان کرد: به دنبال این هستیم تا از نظر سخت‌افزاری، امکانات و تجهیزات، وضعیت بهتری برای رشته المپیکی همدان فراهم کنیم. ضمن اینکه دفتر هیأت و سالن تمرین تیراندازان نیز باید مجهزتر باشد.

رئیس هیأت تیراندازی استان همدان با اشاره به اینکه نصب خطوط الکترونیکی یکی از برنامه‌های اصلی هیأت خواهد بود، تصریح کرد: با همکاری نهادها و مراکز آموزشی از ظرفیت‌ها بهره خواهیم گرفت تا از نظر تجهیزات شرایط بهتری برای ورزشکاران رقم بخورد.

وی در پایان با اشاره به حضور تیم همدان در لیگ برتر تیراندازی بانوان افزود: بانوان همدان در کشور جزو بهترین‌ها هستند. تمام تلاش خود را به کار می‌گیریم تا در شرایط بهتری راهی لیگ برتر شویم.

خبر

دعواهایی که حال فوتبال را بد می‌کند!

تصمیم عجیب سینیور کی‌روش در ترخیص ۷ بازیکن تأثیرگذار پرسپولیس از اردوی تیم ملی را باید از آن دست اقدامات جسوری دانست که البته عاقبت به خیری به همراه نخواهد داشت. هرچقدر این تصمیم را شجاعانه بدانیم اما باز نمی‌توان تبعات جبران‌ناپذیرش را منکر شویم.

فوتبال ایران نباید ستم‌کش دعواها و اختلاف‌های بین ۲ مربی باشد؛ مدیریت فوتبال ایران باز هم ضعیف عمل کرد. یک بار دیگر برگزاری اردوی تیم ملی فوتبال، بهانه‌ای شد که اختلافات نهفته مربیان عیان شود. اتفاقی که چندین بار پیش از این رخ داد و کار به جاهای باریک هم کشیده شد. کارلوس کی‌روش، مربی مغروری است. برانکو هم مغرور و جاه‌طلب است. او عنوان سومی جام جهانی را به همراه تیم ملی فوتبال کشورش در کارنامه دارد. هر ۲ باتجربه، بادانش و سیاستمدار هستند و همین موضوع موجب شده، نگرانی‌ها درباره این درگیری بیش از سایر اختلاف‌ها و دعواها باشد.

دعوای کی‌روش و برانکو انگار تمامی ندارد. بعد از اختلاف شدید این ۲ و بیانیه‌هایی که علیه هم صادر کردند، اوضاع آرام شد و به نظر رسید همه چیز تمام شده اما وقتی مربی کروات به اردوی تیم ملی در دوبی ایراد گرفت و بر طبل مخالفت کوبید، معلوم شد که دعوا و کشمکش بین این ۲ تمام نشده بلکه از زمانی به زمان دیگر موکول شده است.

کی‌روش از وقتی به ایران آمده بارها با برخی مربیان ایرانی وارد کارزار رسانه‌ای شده و اختلاف‌های شدیدی با آنها پیدا کرده است. شاید در بیشتر موارد، حق با کی‌روش بوده و انتقاد مربیان داخلی وارد نبوده اما مواردی هم بوده که مرد پرتغالی آشکارا خلاف قاعده رفتار کرده و حرف مربی ایرانی به حق بوده است.

نکته جالب توجه در این زمینه وجود اختلاف و دعوا بین کی‌روش با مربیان سابق تیم ملی است، امیر قلعه‌نویی، محمد مایلی‌کهن و حالا برانکو ایوانکوویچ. هر یک از این نام‌ها در مقطعی با کی‌روش دچار اختلاف شده‌اند. به این‌ها نام مانوئل ژوزه، هم‌وطن کی‌روش را هم باید اضافه کرد که شاید شدیدترین و دامنه‌دارترین دعوا و درگیری را کی‌روش با او داشت.

ماجرا این است که فوتبال ایران در برخی اصول حرفه‌ای از استانداردهای جهانی به شدت عقب است. تیم‌های فوتبال ایرانی از جمله تیم ملی زمین تمرین مناسبی ندارند، در واقع هرگز نداشته‌اند. لباس‌های تیم ملی و برخی باشگاه‌ها بی‌کیفیت و دور از استاندارد جهانی بوده است. حمایت از تیم ملی نیم‌بند و در مواردی کاملاً ناقص بوده است. فدراسیون فوتبال ایران توانایی هماهنگی یک دیدار دوستانه با تیم‌های معتبر را نداشته و فعلاً هم گویا ندارد.

تمام این موارد و مواردی از این دست، باعث شد که کی‌روش کم‌کم دچار تردید و بعد دچار هراس شود که مبادا نتواند تیم ملی را به هدفی که دارد برساند. اگر تیم ملی موفق نمی‌شد به جام جهانی ۲۰۱۴ صعود کند، کار کی‌روش همان‌جا تمام می‌شد بنابراین مربی پرتغالی حتی برای تداوم کار خودش و نه فقط برای خوشحالی مردم ایران، تمام تلاشش را کرد تا شرایط نسبتاً مناسبی برای تیم ملی فراهم کند.

او در این راه با خیلی‌ها دعوا کرد. درگیری دامنه‌دار و طولانی کی‌روش با اسدی، دبیرکل فدراسیون فوتبال و عباس ترابیان از نمونه دعواهایی بود که کی‌روش برای بهبود شرایط تیم ملی واردش شد. در ادامه هم درگیری رسانه‌ای شدید کی‌روش با علی کفاشیان کار را تا حد استعفا یا برکناری او پیش برد.

از طرف دیگر اما، برنامه‌ریزی سازمان لیگ و فدراسیون فوتبال برای تیم ملی و لیگ برتر، صدای مربیان را درآورد. باشگاه‌ها بارها درباره این که برنامه لیگ خوب نیست و مدام دچار وقفه و تعطیلی می‌شود لب به اعتراض گشودند و هر بار یک جواب شنیدند: "برنامه از ابتدای سال داده شده و باشگاه‌ها آن را تأیید کرده‌اند".

مقصر کیست؟ برانکو می‌گوید اگر تیمش قهرمان لیگ برتر نشود، تقصیر کی‌روش است! کی‌روش قبلا بارها گفته که اگر تیم ملی به جام جهانی صعود نکند، مقصرش باشگاه‌ها هستند. فدراسیون فوتبال بیانیه می‌دهد که کسی نباید دیگری را مقصر شکست آتی‌اش بداند، مانند اینکه اگر فردی سیستم ترمز خودروی دیگری را دستکاری کند و از او بخواهد با سرعت ۱۰۰ کیلومتر در ساعت رانندگی کند، راننده حق ندارد در صورت تصادف، فرد خرابکار را مقصر بداند!

بهترین راه خراب کردن چیزی، بد دفاع کردن از آن است؛ یعنی دقیقاً کاری که بیانیه‌های فدراسیون با تیم ملی انجام می‌دهد. در بیشتر درگیری‌های کی‌روش با مربیان لیگ برتری، رئیس و مدیران رده بالای فدراسیون ساکت بوده‌اند و در عوض مدیران پایین دستی بیانیه صادر کرده‌اند. مدیران باشگاه‌ها هم بی‌خیال اوضاع، کاری به مسائل نداشته‌اند و اجازه داده‌اند که دعواها دامنه بیشتری پیدا کند.

نه در دعوای کی‌روش با ژوزه، نه درگیری او با مایلی‌کهن، نه جنگ رسانه‌ای سرمربی تیم ملی با قلعه‌نویی و نه حالا که بحث و جدل کی‌روش با برانکو شکل گرفته است، مدیران عامل باشگاه‌هایی مانند پرسپولیس یا مدیران فدراسیون فوتبال، نقش پررنگی ایفا نکردند و بیشتر این دعواها خود به خود و با گذشت زمان و البته ایجاد آسیب‌هایی به بدنه فوتبال کشور، به پایان رسیدند.

هرچه اینگونه اتفاق‌ها در فوتبال ایران ادامه داشته باشد، دود آن فقط به چشم تیم ملی و فوتبال باشگاهی ایران می‌رود. کی‌روش و برانکو یا هر مربی دیگری که در ایران کار می‌کند طبق اصول حرفه‌ای خود برای موفقیت مجموعه تحت امرش تلاش می‌کند و تعصبی که این افراد برای تحقق خواسته‌های‌شان دارند قابل تقدیر است اما نشود که این خواست شدید، چشم فوتبال ایران را کور و حالش را ناسور کند.

پیشخوان

۱

فیروز کریمی سرمربی نفت آبادان شد

فیروز کریمی هدایت تیم صنعت نفت آبادان را بر عهده گرفت.

به گزارش ایسنا، نادر دست‌نشان با حضور در محل باشگاه و در پی برگزاری جلسه کمیته فنی و بر اساس تبصره یک قراردادش برکنار شد. تبصره یک قرارداد دست‌نشان تصریح می‌کند در صورتی که تیم صنعت نفت تا پایان نیم‌فصل اول مسابقات، در رتبه‌ای بیشتر از رتبه دهم قرار بگیرد باشگاه حق فسخ یک طرفه این قرارداد را دارد.

پس از فسخ قرارداد دست‌نشان، فیروز کریمی با توافق با مسئولان تیم هدایت طلایی‌پوشان را بر عهده گرفت. کریمی در کارنامه مربیگری خود سابقه هدایت تیم‌هایی مانند سپاهان اصفهان، پاس تهران، تراکتورسازی تبریز، استقلال تهران، ذوب آهن اصفهان، پیکان تهران، گسترش فولاد تبریز، استقلال اهواز، و ملوان بندر انزلی را بر عهده داشته است.

تیم پاس با هدایت وی موفق به کسب عنوان قهرمانی آسیا شد.

۲

پایان اسطوره‌ای به نام یوسین بولت در ۲۰۱۷

مسابقات جهانی دوومیدانی در لندن پایان دوران حرفه‌ای سریع‌ترین مرد جهان خواهد بود.

به گزارش مهر، یوسین بولت، دوومیدانی را متحول کرد. دونده جامائیکایی در ۳ دوره المپیک (ریو ۲۰۱۶، پکن ۲۰۰۸ و لندن ۲۰۱۲) در ۳ رشته مختلف (دو ۱۰۰ متر، ۲۰۰ متر و ۴ در ۱۰۰ متر) ۳ مدال طلا کسب کرد.

سریع‌ترین مرد جهان که ۳۰ سال دارد، در سال ۲۰۱۷ پس از بازی‌های جهانی لندن کفش‌هایش را خواهد آویخت.

بولت در این‌باره گفت: به خاطر هوادارانم و عشقی که به من دارند امسال نیز در مسابقات شرکت خواهم کرد اما آخرین سال حضورم خواهد بود. تنها برای لذت بردن در این فصل رقابت خواهم کرد. نمی‌خواهم به خودم استرس وارد کنم. در طول ۱۰ سال گذشته بیشترین تلاش خود را کردم و مهمترین بخش دوران ورزشی‌ام بود.

۳

سرمربی سابق پرسپولیس به مرگ تهدید شد

مصطفی دنیزلی، سرمربی مشهور ترکیه‌ای که در آستانه طلاق با همسرش قرار دارد، از سوی برادران همسرش مورد ضرب‌وشتم قرار گرفت و تهدید به مرگ شد.

به گزارش ایرنا، خانم الچی که پدرش یکی از سیاستمدارهای مشهور ترکیه است، سال ۲۰۱۰ با دنیزلی ازدواج کرده بود ولی حال این ۲ تصمیم به طلاق گرفته‌اند.

مصطفی دنیزلی سال ۲۰۱۰ با اوین الچی که ۲۵ سال از خود جوان‌تر است ازدواج کرد و زندگی آنها ۶ سال به طول انجامید. با این حال پس از ۶ سال که کار آنها به طلاق کشید، مصطفی دنیزلی از سوی برادران همسرش تهدید به مرگ شد و مورد ضرب‌وشتم قرار گرفت.

روزنامه صباح مدعی شد که برادران همسر دنیزلی قصد داشتند مبلغ ۵ میلیون لیر از او اخاذی کنند و در مقابل وقتی مصطفی دنیزلی حاضر به پرداخت چنین پولی نشده، او و فرزندانش از ازدواج نخست را به مرگ تهدید کردند.

خبر

۶ هزار نفر در جشنواره استعدادیابی دوومیدانی مورد ارزیابی قرار می‌گیرند

دبیر هیأت دوومیدانی استان همدان گفت: در جشنواره ورزشی استعدادیابی در رشته دوومیدانی ۶ هزار نفر استعدادیابی می‌شوند.

به گزارش روابط عمومی اداره کل ورزش‌وجوانان استان همدان، مسعود بنوان افزود: طبق توافق صورت گرفته با سپاه انصارالحسین(ع) طرح استعدادیابی در بین کودکان ۸ تا ۱۴ سال در ۱۵۵ پایگاه مقاومت همدان صورت می‌گیرد.

وی با اشاره به برگزاری جشنواره استعدادیابی ورزشی در استان همدان تأکید کرد: خوشبختانه دوومیدانی همدان همواره توجه ویژه‌ای به امر استعدادیابی داشته و یکی از استان‌های مطرح در این زمینه است که از سال ۹۳ طرح‌های استعدادیابی را در همدان آغاز کرده است.

بنوان با بیان اینکه تست‌های ورزشی با حضور مربیان استعدادیاب صورت می‌گیرد، اظهار کرد: بعد از به پایان رسیدن برنامه استعدادیابی از بین ۶ هزار نفر در نهایت ۱۲۰ نفر به عنوان منتخب به مرحله پایانی طرح راه خواهند یافت.

دبیر هیأت دوومیدانی همدان با تأکید بر اینکه برنامه هیأت دوومیدانی استان توسعه همگانی ورزش است، ابراز کرد: یکی از دلایل استقبال خانواده‌ها از رشته ورزشی دوومیدانی، قدمت و سابقه و همچنین پرورش قهرمانان بین‌المللی استان همدان در این رشته ورزشی است.

وی با تأکید بر اینکه توجه و پیشرفت بانوان دوومیدانی‌کار استان همدان در زمره اولویت‌های کاری این هیأت قرار دارد، گفت: دوومیدانی استان همدان در بخش بانوان دارای استعدادهای بسیار خوبی است که نیاز به پرورش و رشد دارد.

بنوان در پایان ابراز امیدواری کرد، اجرای طرح ملی استعدادیابی به بهترین نحو و تحت نظارت آکادمی دوومیدانی تداوم یابد.

رئیس هیأت تنیس روی میز امروز انتخاب می‌شود

مجمع انتخاباتی هیأت تنیس روی میز استان همدان امروز برگزار خواهد شد.

به گزارش ایسنا، درست در روزهایی که ورزش استان تحت تأثیر مجمع انتخاباتی هیأت کشتی قرار گرفته بود و دست آخر تاریخ برگزاری انتخابات ورزش نخست استان نیز بعد از حواشی فراوان به عقب افتاد، مجمع هیأت تنیس روی امروز در کمال آرامش برگزار خواهد شد تا شاهد دوئلی حساس میان ۴ نامزد (۲ مدیر دولتی و ۲ چهره آشنا برای اهالی این رشته ورزشی) باشیم.

در مجمع انتخاباتی هیأت تنیس روی میز استان همدان، ۴ کاندیدا به دنبال آزمایش بخت خود هستند اما نکته قابل توجه این انتخابات، حضور همزمان ۲ مدیر عالی رتبه دولتی در استان است که در برگزاری مجامع هیأت‌های ورزشی استان بی‌سابقه بوده است.

سید هادی حسینی‌بیدار (مدیرعامل شرکت آب‌وفاضلاب همدان) و محسن افروخته (مدیرکل دفتر برنامه‌ریزی و بودجه استانداری) ۲ کاندیدای دولتی هستند که در کنار رضا تعیشی و محمدرضا کفاشیان از فعالان این رشته در همدان، برای رسیدن به صندلی ریاست هیأت تنیس روی میز با هم رقابت خواهند کرد.

مجمع انتخاباتی هیأت تنیس روی میز استان‌همدان امروز در سالن کنفرانس شهید شمسی‌پور و با حضور رئیس فدراسیون برگزار خواهد شد.

آگهی مزایده مرحله اول

نظر به اینکه در پرونده کلاسه ۹۴۰۱۷۴ اجرای احکام حقوقی دادگستری رزن، محکوم علیه آقای اسماعیل توسلی مهران فرزند قدرت‌اله محکوم به پرداخت وجه در حق آقای اکبر بیدقی فرزند عروجعلی گردیده است و تاکنون اقدامی در جهت پرداخت ذمه خویش ننموده است در این خصوص اموال بلامعارض ایشان شامل یکباب منزل مسکونی واقع در رزن، روستای گونلو به پلاک ثبتی ۷۵۴۷۸ می‌باشد از محکوم علیه توقیف شده که محکوم له تقاضای مزایده و فروش آنها را نموده است، لذا اجرای احکام این دادگستری در تاریخ ۱۳۹۵/۱۱/۳ ساعت ۱۰ صبح در قسمت اجرای احکام حقوقی اقدام به برگزاری عملیات مزایده و فروش اموال توقیفی را خواهد نمود. کسانی که تمایل به شرکت در این مزایده را دارند، می‌توانند ظرف یک هفته قبل از روز مزایده از ملک توقیف شده واقع در روستای گونلو با هماهنگی این شعبه بازدید نمایند. قیمت پایه به ارزش ۴۰۰/۰۰۰/۰۰۰ ریال تعیین گردیده است این آگهی جهت اطلاع عموم نشر می‌گردد.(م الف ۲۳۹)

دادرس اجرای احکام مدنی دادگستری استان رزن
علی رئیس میرزایی

آگهی حصر وراثت

آقای قهرمان طهماسبی دارای شماره شناسنامه ۱۵۰۳ به شرح دادخواست کلاسه ۱۱۴/۹۵۰ح از این حوزه درخواست گواهی حصروراثت نموده و چنین توضیح داده که شادروان کامران طهماسبی به شماره شناسنامه ۳۳۱۴ در تاریخ ۹۵/۹/۱۵ در اقامتگاه دائمی خود بدرود زندگی گفته ورثه حین‌الفوت آن متوفی/متوفیه منحصر است به:۱-تینا طهماسبی فرزند کامران به شماره شناسنامه۴۰۰۰۴۳۰۹۳۹ دختر متوفی ۲-عسل طهماسبی فرزند کامران به شماره شناسنامه۴۰۰۰۵۲۰۱۹۹ دختر متوفی ۳-محمدمهدی طهماسبی فرزند کامران به شماره شناسنامه۴۰۰۰۵۷۵۸۲۱ پسر متوفی ۴- قمرتاج مرسلی فرزند همتعلی به شماره شناسنامه ۲۲۳۳ مادر متوفی ۵- قهرمان طهماسبی فرزند عزیزاله به شماره شناسنامه ۱۵۰۳ پدر متوفی ۶- مرضیه بصیری ضمیرپور فرزند احمد به شماره شناسنامه ۶ همسر متوفی ولاغیر اینک با انجام تشریفات مقدماتی درخواست مزبور را در یک نوبت آگهی می‌نماید تا هر کسی اعتراضی دارد و یا وصیتنامه از متوفی نزد او باشد از تاریخ نشر نخستین آگهی ظرف یک ماه تقدیم دارد والا گواهی صادر خواهد شد. (م‌الف ۱۰۴۵)**

رئیس حوزه شماره ۱۱۴ شورای حل اختلاف اسدآباد

آگهی حصر وراثت

خانم شمسی احمدی دارای شماره شناسنامه ۹۸ به شرح دادخواست کلاسه ۱۱۴/۹۵۰ح از این حوزه درخواست گواهی حصروراثت نموده و چنین توضیح داده که شادروان کوهزاد مرادحاصلی به شماره شناسنامه ۵۸۰ در تاریخ ۹۵/۹/۲۰ در اقامتگاه دائمی خود بدرود زندگی گفته ورثه حین‌الفوت آن متوفی/متوفیه منحصر است به: ۱-محمد مرادحاصلی فرزند کوهزاد به شماره شناسنامه ۴۰۰۰۴۰۵۷۷۲ پسر متوفی ۲-زهرا مرادحاصلی فرزند کوهزاد به شماره شناسنامه ۴۰۰۰۳۲۰۰۴۱ دختر متوفی ۳-مهدیه مرادحاصلی فرزند کوهزاد به شماره شناسنامه ۴۰۰۰۴۹۰۲۰۶ دختر متوفی ۴- شمسی احمدی فرزند امین‌اله به شماره شناسنامه ۹۸ همسر متوفی اینک با انجام تشریفات مقدماتی درخواست مزبور را در یک نوبت آگهی می‌نماید تا هر کسی اعتراضی دارد و یا وصیتنامه از متوفی نزد او باشد از تاریخ نشر نخستین آگهی ظرف یک ماه تقدیم دارد والا گواهی صادر خواهد شد. (م‌الف ۱۰۴۴)

رئیس حوزه شماره ۱۱۴ شورای حل اختلاف اسدآباد

آگهی حصر وراثت

آقای سجاد کوهی دارای شماره شناسنامه ۱۷۴۶ به شرح دادخواست کلاسه ۱۱۴/۹۵۰ح از این حوزه درخواست گواهی حصروراثت نموده و چنین توضیح داده که شادروان محمد کوهی به شماره شناسنامه ۳۶۹ در تاریخ ۹۵/۹/۷ در اقامتگاه دائمی خود بدرود زندگی گفته ورثه حین‌الفوت آن متوفی/متوفیه منحصر است به:۱-سجاد کوهی فرزند محمد به شماره شناسنامه۱۷۴۶ پسر متوفی ۲-مهریه کوهی فرزند محمد به شماره شناسنامه۱۳۹۵۶ دختر متوفی ۳-اکبر کوهی فرزند محمد به شماره شناسنامه۸۳ پسر متوفی ۴-سکینه کوهی فرزند محمد به شماره شناسنامه۹۲ دختر متوفی ۵-لیلا کوهی فرزند محمد به شماره شناسنامه۱۱۴۷۸ دختر متوفی ۶-دولت کوهی فرزند محمد به شماره شناسنامه۷۸ دختر متوفی ۷-ثریا کوهی فرزند محمد به شماره شناسنامه۷۳۸۸ دختر متوفی ۸-عباس کوهی فرزند محمد به شماره شناسنامه۸۰۴۳ پسر متوفی ۹-صدیقه کوهی فرزند محمد به شماره شناسنامه۸۶۴۵ دختر متوفی ولاغیر اینک با انجام تشریفات مقدماتی درخواست مزبور را در یک نوبت آگهی می‌نماید تا هر کسی اعتراضی دارد و یا وصیتنامه از متوفی نزد او باشد از تاریخ نشر نخستین آگهی ظرف یک ماه تقدیم دارد والا گواهی صادر خواهد شد. (م‌الف ۱۰۴۷)

رئیس حوزه شماره ۱۱۴ شورای حل اختلاف اسدآباد

روزنامه اجتماعی، سیاسی، فرهنگی، اقتصادی

The Message Of Madestan's History & Civilization & Culture

روزنامه همدان پیام

www.HamedanPayam.com

پیام تاریخ، تمدن و فرهنگ مادستان

روزنامه صبح استان

صاحب امتیاز و مدیر مسئول: نصرت ا... طاقتی احسن
سردبیر: یدا... طاقتی احسن
نشانی: همدان، ابتدای خیابان مهدیه، روبروی دبیرستان شریعتی ساختمان پیام
صندوق پستی: ۶۶۶ - ۶۵۱۵۵
تلفن: ۳۸۲۶۴۴۳۳ (ویژه) نمابر: ۳۸۲۷۹۰۱۳
سردبیر: ۰۹۱۸۳۱۵۱۴۳۷ آگهی: ۳۸۲۶۴۴۳۳
لیتوگرافی و چاپ: پیام رسانه (۳۸۲۷۴۰۸۲ - ۰۸۱)

پایگاه اینترنتی.....www.Hamedanpayam.com
ارتباط با روزنامه.....۱۰۰۰۶۰۶۶
ارتباط با روزنامه.....info@Hamedanpayam.com
Hamedanpeyam@yahoo.com
ارتباط با مدیرمسئول.....modir@Hamedanpayam.com
ارتباط با سردبیر.....sardabir@Hamedanpayam.com
سرویس آگهی.....agahi@hamedanpayam.com
سرویس اشتراک.....eshterak@hamedanpayam.com
چاپخانه پیام رسانه.....litohoma@yahoo.com

پنجشنبه ● ۱۶ دی‌ماه ۱۳۹۵ ● ۶ ربیع‌الثانی ۱۴۳۸ ● ۵ ژانویه ۲۰۱۷ ● شماره ۲۸۱۹

اوقات شرعی

اذان صبح	۰۵:۵۶
طلوع خورشید	۰۷:۲۴
اذان ظهر	۱۲:۲۱
غروب خورشید	۱۷:۱۷
اذان مغرب	۱۷:۳۶
نیمه شب شرعی	۲۳:۳۶

» منبع: موسسه ژئوفیزیک تهران

آب و هوا

پیش‌بینی وضع هوا:

صاف تا کمی ابری- بارش پراکنده

شهرستان	همدان	ملایر	تویسرکان	نهاوند	کبودراهنگ	زرین	فامنین	قهاوند	اسدآباد	بهار	گل‌تپه
۵	۶	۴	۹	۶	۳	۶	۸	۵	۷	-	۲
-۶	-۴	-۴	-۵	-۸	-۸	-۸	-۸	-۷	-۵	-	-۹
۶۵	۷۰	۷۰	۶۵	۶۵	۶۵	۶۵	۶۰	۷۰	۶۵	—	۷۰

حدیث:

امام علی (ع):

هرکه زیاد عبرت گیرد، کمتر بلغزد

غرر الحکم، ح۸۰۵۶: میزان الحکمه: ج۷، ص۴۳

دوبیتی باباطاهر

اگر شیری اگر میری اگر مور — گذر باید کنی آخر لب گور
دلا رحمی بجان خویشتن کن — که مورانت نهند خوان و کنند سور

تـــازه‌ها

قلنج انگشتان و گردنتان را نشکنید!

یک متخصص طب فیزیکی و توانبخشی در همدان گفت: شکستن قلنج انگشتان، خطر ابتلا به آرتروز را افزایش می‌دهد.
محمدرضا نیکو، با بیان اینکه تحقیقاتی زیادی در زمینه عوارض شکستن قلنج انگشتان انجام شده است، تصریح کرد: نتیجه این تحقیقات هنوز به صورت علمی وارد کتاب‌ها نشده است اما بیشتر مقالات مبنی بر این بوده که این عمل منجر به آرتروز می‌شود.
به گزارش تابناک وی درباره این عمل اعلام کرد: در فضای مفصل خلأیی وجود دارد که هنگام تکان خوردن ناگهانی، فشاری به حباب آن وارد شده و صدایی ایجاد می‌کند.
نیکو اظهار کرد: این عمل به ظاهر ساده و بی‌ارزش با گذشت زمان خطر ابتلا به آرتروز و بیماری‌های مفاصل را افزایش می‌دهد.

خانم‌ها هنگام عصبانیت چه می‌خواهند؟

یک روانشناس تربیتی در همدان گفت: خانم‌ها هنگام خشم و عصبانیت نیاز به یک گوش شنوا برای شنیده شدن حرف‌هایشان دارند.
علیرضا روحی در گفت‌وگو با ایسنا، درباره ویژگی‌های خشم و عصبانیت اظهار کرد: خشم یکی از هیجان‌های معصوم حرکتی است و در شرایطی که فرد احساس کند چیزی از دست داده، ایجاد می‌شود.
وی تصریح کرد: پرخاشگری نتیجه خشم بوده به طوری که فرد پرخاشگر به دنبال آسیب رساندن آگاهانه و ابراز خشونت مستقیم به دیگران است. روحی با بیان اینکه ابراز خشونت به صورت مستقیم و غیرمستقیم انجام می‌شود، افزود: ابراز خشونت می‌تواند به صورت صدمه زدن به اموال فرد، پرت کردن اشیاء و یا مواردی مانند تحقیر و تمسخر و غیبت کردن شکل بگیرد.

گروه خون ۹۰ درصد ایرانی‌ها مثبت است

سخنگوی سازمان انتقال خون ایران، با ذکر این نکته که از ابتدای سال‌جاری از ۱ میلیون و ۹۹۰ هزار و ۱۹۳ داوطلب اهدای خون که به مراکز انتقال خون مراجعه‌کننده کرده‌اند، یک میلیون و ۵۹۷ هزار و ۸۹۶ نفر موفق به اهدای خون شده‌اند، گفت: از این میزان ۳۱۱ هزار و ۴۱۸ نفر اهداکننده بار اول بوده‌اند.
به گزارش مهر، بشیر حاجی بیگی گفت: از مجموع ۹۰ درصد دارندگان گروه خونی مثبت که در ۹ ماه ابتدای سال‌جاری تا پایان دی‌ماه خون اهدا کرده‌اند، ۳۴ درصد از اهداکنندگان گروه خون O مثبت بوده‌اند و گروه خون A مثبت با ۲۷ درصد، B مثبت با ۲۲ درصد و AB مثبت با ۷ درصد از دیگر اهداکنندگان گروه‌های مثبت خون بوده‌اند.

۲ مؤسسه علمی ایرانی در میان هزار مرکز برتر یک رتبه‌بندی جهانی

جدیدترین نتایج نظام رتبه‌بندی SIR در سال ۲۰۱۶ منتشر شد و نام ۲ مؤسسه علمی ایرانی از میان ۹۲ مؤسسه ایرانی در میان یک هزار مؤسسه اول رتبه‌بندی قرار گرفته است. به گزارش ایرنا، از بین ۲۳۵ مؤسسه آموزش عالی خاورمیانه ۹۲ مؤسسه ایران در این رتبه‌بندی حضور دارند که دانشگاه تهران، دانشگاه علوم پزشکی تهران و دانشگاه صنعتی شریف به ترتیب رتبه‌های هشتم، دهم و دوازدهم خاورمیانه را در اختیار دارند.بر اساس این گزارش ۲۵ مؤسسه برتر حوزه سلامت نیز از خاورمیانه در این رتبه‌بندی حضور دارند که از ایران، انستیتو پاستور ایران و وزارت بهداشت درمان و آموزش پزشکی به ترتیب در رتبه‌های ۱۲ و ۱۸ ام خاورمیانه قرار گرفته‌اند.

محصولات غذایی با ماندگاری ۷ ماه عرضه شد

محققان دانشگاه جامع علمی کاربردی موفق به عرضه محصولات غذایی با ماندگاری ۷ ماه شدند.
به گزارش مهر، پرویز کلانتری محقق دانشگاه جامع علمی کاربردی گفت: این محصولات غذایی به مدت ۷ ماه بدون مواد نگهدارنده سالم می‌ماند و پس از باز شدن نیز تا ۲۴ ساعت دوام دارند.
وی افزود: در این محصولات فرآوری شده از مواد قندی و نگهدارنده استفاده نشده است.
این محقق تأکید کرد: این فرآوری محصولات بر روی انواع سس‌ها و آب‌میوه‌ها در مرکز رشد واحد زنجان دانشگاه جامع علمی کاربردی انجام شده و قصد داریم این محصولات را به تولید انبوه برسانیم.

خبـر

انجمن شعر طنز "لبخند" فعال شد

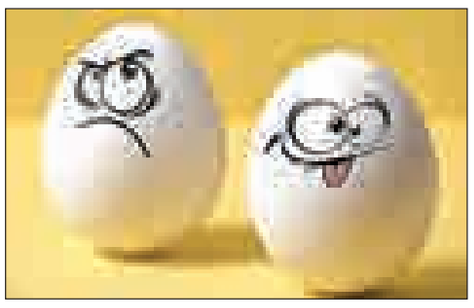

انجمن شعر طنز "لبخند" با حضور فرماندار، رئیس اداره فرهنگ و ارشاد اسلامی و شاعران و نویسندگان نهاوندی افتتاح شد.
رئیس اداره فرهنگ و ارشاد اسلامی شهرستان نهاوند در آیین افتتاحیه گفت: ادبیات زبان برنده و گویایی دارد که اگر حفظ شود می‌تواند جامعه را به سمت و سوی توسعه سوق دهد.
به گزارش ایسنا، محمود مصباح، طنز را یکی از شاخه‌های ادبیات انتقادی و اجتماعی دانست و اظهار کرد: طنز در ادبیات کهن فارسی، به عنوان نوع ادبی مستقل شناخته نشده و مرزهای مشخصی با دیگر مضمون‌های انتقادی و خنده‌آمیز چون "هجو"، "هزل" و "مطایبه" نداشته است.
وی عنوان کرد: همواره طنز به معنای "مسخره کردن" و "طعنه زدن" مورد نظر شاعران و نویسندگان بوده است اما امروزه جنبه انتقاد غیرمستقیم اجتماعی با چاشنی خنده آمیخته و لودگی نیست.
مصباح شعر طنز را یکی از سخت‌ترین تاکتیک‌های شعر گفتن دانست و افزود: شاعران این عرصه بسیار اندک هستند؛ چراکه طنازی کار هر شخصی نیست.
وی ادامه داد: هم‌اکنون تعداد زیادی از شاعران این شهرستان در سروده‌های خود چه به زبان فارسی و چه لری از مقوله طنز استفاده می‌کنند و برای بالندگی این هنر قابلیت‌های فراوانی در نهاوند وجود دارد.
مصباح عنوان کرد: تجربیات چند ساله در نهاوند نشان داده ظرفیت طنزسرایی به زبان لری در این شهرستان بیشتر از فارسی است و حتی در زبان محاوره‌ای هم طنز لری در لایه‌های مختلف جامعه وجود دارد.
مصباح در ادامه بیان کرد: جای خالی طنز در ادبیات و مجامع ادبی نهاوند با وجود شاعران طنزپرداز برجسته تاکنون خالی بود و امیدواریم از این پس در مجامع ادبی استان به صورت رسمی شاهد هنر و ادبیات طنز باشیم. فرماندار شهرستان نهاوند نیز در این مراسم گفت: شهرستان نهاوند دارای استعدادهای بسیار خوبی است که باید آنها را شناسایی کرده و به خودباوری تشویق کند.
کریم حمیدوند درباره شعر طنز اظهار کرد: طنز در حقیقت اعتراضی است بر مشکلات و نابسامانی‌هایی که در یک جامعه وجود دارد و گویی جامعه و مسئولان امر نمی‌خواهند این اعتراضات را مستقیم و بی‌پرده بشنوند. وی افزود: وجدان بیدار و ضمیر آگاه شاعران و نویسندگان با بزرگنمایی جهات زشت و منفی، عیب و نقص‌های روابط حاکم در حیات اجتماعی درصدد تذکر و اصلاح و رفع این زشتی‌ها و رفع آنها برمی‌آیند. حمیدوند افزود: برای نخستین‌بار در غرب کشور فرصت افتتاح و راه‌اندازی انجمن شعر طنز را داشته‌ایم و این افتخاری برای حوزه فرهنگ و هنر و شاعران نهاوندی است بنابراین می‌طلبد همه شعرا و اهالی فرهنگ و هنر از فضای مناسب پیش آمده نهایت استفاده و بهره‌مندی را ببرند.
وی تصریح کرد: امروزه در سطح کشور هنر طنز و بویژه شعر طنز یک مقوله جدی است و در محافل شعری رونق مناسبی دارد و باید تلاش کنیم در نهاوند نیز هم پای با دیگر محافل کشوری به پیش برویم.

سینـما

سینما

- قدس۱ .....چهاراصفهانی در بغداد
- قدس۲.....مشکل گیتی -سلام بمبئی
- فلسطین۱.....لاک قرمز
- فلسطین ۲.....سلام بمبئی
- سینما کانون..... فرار از اردو
- بهمن ملایر.....سلام بمبئی
- کبودراهنگ.....آس و پاس
- آزادی تویسرکان..... فروشنده

گزارش

ارزش‌های دفاع مقدس

ظرفیت ویژه برای توسعه گردشگری

در جلسه مشترک بنیاد حفظ آثار و نشر ارزش‌های دفاع مقدس و میراث فرهنگی، صنایع دستی و گردشگری بر تعامل، تبادل همکاری‌های دوجانبه در راستای معرفی داشته‌های ارزشمند و میراث به جا مانده از روزهای دفاع مقدس برای نسل آینده تأکید شد.
مدیرکل بنیاد حفظ آثار و نشر ارزش‌های دفاع مقدس استان رویکرد باغ‌موزه را برای معرفی، شناخت و گرامیداشت ۸ سال دفاع مقدس، دیداری و شنیداری دانست و گفت: در این راستا میراث فرهنگی می‌تواند یک بازوی توانمند باشد.
مهدی ظفری عنوان کرد: معرفی و ارائه داشته‌های معنوی روزهای دفاع مقدس یک سرمایه‌های همگانی است که می‌تواند رابطه دولت با مردم را تقویت کند. فرصتی ایجاد شده است تا بنا بر فرمایش رهبری وحدت بین دولت و ملت که دنیایی تعریف دارد به درستی تفسیرشود.
وی گفت: ارزش‌های دفاع مقدس امروز زنجیره و حلقه اتصال بین مردم و دولت هستند. همه می‌توانیم متکی به این ارزش‌ها و با ترویج آنها از ایجاد شکاف‌های احتمالی بین نسل امروز و داشته‌های دفاع مقدس که شاید در جامعه ایجاد شده است ممانعت کنیم.
مدیرکل بنیاد حفظ آثار و نشر ارزش‌های دفاع مقدس استان همدان بیان کرد: خانواده شهدا امروز برکت هستند یکی از ویژگی‌های معنوی آنها ایجاد وحدت است همت ما در معرفی و ارائه رشادت‌های دلیرمندان جبهه‌ها به جوانان می‌تواند موجب شود آنها امروز از این ارزش‌ها فاصله نگیرند. حالا می‌توان عنوان کرد میراث فرهنگی، صنایع دستی و گردشگری با نقش تأثیرگذار خواهد توانست رشادت‌ها را به نسل امروز معرفی کند.
وی اظهار داشت: نمایش آثار باغ‌موزه به شکلی است که از نشان دادن معماری و آثار گذشته ایران شروع شده و بعد به مسأله دفاع از میهن و نمایش بعد نمادین تخریب شهرها، آواره‌ها، بمباران‌ها و اقدامات گسترده غرب علیه ایران برای مأیوس کردن مردم، وجود رهبری مقتدرانه امام در جریان جنگ در کنار حضور معنوی ایشان برای مردم و رزمندگان، معرفی تمامی عملیات‌ها، حضور پررنگ مردم در جبهه و پشت جبهه، حضور اقلیت‌ها، شکوه شهادت و ایثار در راه میهن، اسلام و قرآن، اقدامات شیمیایی عراق، بحث اسارت و آزادگی و جانبازان می‌پردازد.
ظفری این مجموعه را نمونه‌ای کم‌نظیر در معرفی و گرامیداشت دفاع مقدس دانست و اظهار داشت: مرکز باغ‌موزه دفاع مقدس در صدد انتقال و ترویج فرهنگ ایثار و مقاومت و ارزش‌های راستین فرهنگ ایرانی- اسلامی به نسل‌های آینده است.
وی با اعلام اینکه حوادث ۸ سال جنگ تحمیلی و دفاع مقدس تندیس زنده از فداکاری ملت ایران است، گفت: بسیاری از ابعاد دفاع مقدس با وجود بیش از ۲ دهه از پایان جنگ تحمیلی ناشناخته مانده و با گذر زمان نمایان می‌شود.
وی تصریح کرد: یکی از شاهکارها و آثار مثبت دفاع مقدس نقش بازدارندگی آن است به‌گونه‌ای که ایران را به یک جزیره امن و ثبات تبدیل کرده و در هدایت آینده تاریخ مؤثر است.

ضرورت توجه به میراث فرهنگی دفاع مقدس

مدیرکل میراث فرهنگی، صنایع دستی و گردشگری استان گفت: مردم‌شناسی به دنبال شناخت لایه‌های معنایی تجربه‌های خودجوش و اصیل است و می‌کوشد، تا پیوستاری و تداوم هویت را در بستر فرهنگ در رخدادهایی چون دفاع از سرزمین نشان دهد.
علی مالمیر افزود: از این رو می‌توان گفت، میراث فرهنگی دفاع مقدس را باید بر پایه خاستگاه و سرچشمه‌های هویت ایرانیان مورد توجه و بحث قرار داد؛ چراکه نه‌تنها سرزمین و جغرافیای ایران خانه و وطن ماست، که زبان، هنر، ادبیات، آیین، دین و ادبیات وطن ماست.
رسالت بزرگ دفاع مقدس نیز دفاع از همه ارکان این هویت کهن و ژرف بوده است. وی تصریح کرد: دفاع مقدس قله‌ای رفیع در دفاع از وطن بوده است، در عین حال باید به یاد داشت که این میراث همه تاریخ ایران را دربر دارد. وی گفت: برای انتقال دفاع مقدس به عنوان یک میراث فرهنگی باید آن را بر اساس گفتمان فرهنگی که ریشه در هویت ایرانیان دارد، معرفی کرد.

رسالت موزه‌ها، تبلیغ صلح و بیزاری از جنگ

وی گفت: موزه یک نهاد و مؤسسه است که بخشی از هویت بشری را شناسایی، حفاظت و معرفی می‌کند و به همین دلیل است که می‌گویند، موزه خود یک میراث فرهنگی است.
مالمیر اظهار داشت: همه موزه‌ها برای شناخت فعالیت می‌کنند، شناختی که باعث همدلی، وفاق و همزیستی میان مردم می‌شود و به همین دلیل است که حتی موزه‌های جنگ هم هدفشان تبلیغ و ترغیب جنگ نیست، بلکه رسالتشان تبلیغ صلح و بیزاری از جنگ است، آنها با نمایش دادن رخدادی که میراث فرهنگی و انسانی بشر را مورد تخریب و هجوم قرار می‌دهد، در صدد آن هستند تا دیگر فاجعه جنگ رخ ندهد، به این دلیل دفاع امری مقدس است و ریشه در اراده انسان برای صلح و شرافت دارد. مدیرکل میراث فرهنگی، صنایع دستی و گردشگری استان همدان با اشاره بر اولویت قرار گرفتن بازدید راهنمایان گردشگری در کنوانسیون ۲۰۱۷ از باغ‌موزه دفاع مقدست صریح کرد: موزه دفاع‌مقدس بیان گر حفظ ارزش‌ها و فرهنگی است که به جنبه‌های دفاع، ایثار و شهادت پرداخته است و از این‌رو برای میراث فرهنگی ارائه داشته‌های تاریخی ما اولویت بسیاری در گردشگری جنگ دارد.
وی افزود: ۸ سال دفاع مقدس برای دفاع از مجموعه بهم فشرده‌ای از رفتارهای مردم‌شناسی، باورها، هویت، شیوه‌ها و رسوم با شیوه‌های رزمی بود که صلح‌طلب بود نه جنگ‌طلب.
به گفته مالمیر موزه دفاع مقدس توانایی بازنمایی، بازآفرینی و انتقال این میراث ارزشمند را دارد و استان همدان دارای یک ظرفیت غنی در این زمینه است.

اینفوگرافیک:ایرنا

فرهنگ

یادواره شهید "مصطفی احمدی‌روشن" در همدان برگزار می‌شود

یادواره شهید "مصطفی احمدی‌روشن" با عنوان "مصطفای شهید" در همدان برگزار می‌شود.
معاون فرهنگی سپاه استان همدان اظهار داشت: با توجه به تأکیدات مقام معظم رهبری مبنی بر معرفی نمادهای جوان مؤمن انقلابی و مدیریت جهادی یادواره شهید مصطفی احمدی‌روشن با عنوان "مصطفای شهید" در همدان برگزار می‌شود.
علی بقایی در گفت‌وگو با تسنیم گفت: به منظور تجلیل و معرفی بیشتر این شهید گرانقدر سلسله برنامه‌هایی در سطح کشور برگزار می‌شود که نخستین مراسم در محل تحصیل وی در دانشگاه صنعتی شریف، دومین مراسم در زادگاه ایشان شهر همدان، سومین مراسم در شهر یزد زادگاه مادری، چهارمین مراسم در نطنز کاشان محل کار و پنجمین مراسم نیز در کنار مزار این شهید عزیز در امامزاده علی‌اکبر چیذر برگزار می‌شود. بقایی با بیان اینکه این مراسم روز دوشنبه ۲۰ دی‌ماه همزمان با نماز مغرب و عشا در حسینیه امام خمینی(ره) همدان برگزار می‌شود، افزود: سردار نقدی معاون فرهنگی سپاه سخنران این مراسم است.

به همت هیأت فعالان رسانه‌ای همدان:

مراسم سوگواری و مرثیه‌خوانی وفات حضرت فاطمه معصومه(س) برگزار می‌شود

به همت هیأت فعالان رسانه‌ای استان همدان مراسم سوگواری و مرثیه‌خوانی وفات کریمه اهل بیت(ع) برگزار می‌شود. به گزارش تسنیم، به همت هیأت زینبیون مراسم سوگواری و مرثیه‌خوانی کریمه اهل بیت(ع) در همدان برگزار می‌شود.
این مراسم یکشنبه ۱۹ دی‌ماه با سخنرانی خطیب توانا آیت‌ا... محمدی قائینی استاد و مدرس حوزه علیمه در آستان مقدس امامزاده یحیی (ع) منعقد می‌گردد.
هیأت فعالان رسانه‌ای استان همدان، محرم امسال توسط اصحاب رسانه و با نام هیأت زینبیون فعالیت خود را آغاز کرده است.

نخستین شهر کتاب غرب کشور در همدان افتتاح می‌شود

مشاور فرهنگی شهرکتاب در همدان، از افتتاح و برپایی نخستین شهرکتاب غرب کشور در همدان خبر داد و اظهار داشت: افتتاح ۵۴ شعبه شهر کتاب کشور در همدان اتفاق بزرگی به شمار آمده و می‌تواند تحولی بزرگی را در همدان ایجاد کند.
احسان خدری‌زاده در گفت‌وگو با تسنیم افزود: فروشگاه شهر کتاب همدان به صورت دائمی برپا شده و با توجه به ظرفیت مکانی موجود، بسیار بزرگ‌تر از شهر کتاب تهران است.
مشاور فرهنگی شهر کتاب همدان ابراز کرد: به مناسبت افتتاح شهر کتاب در همدان، نمایشگاه آثار نقاشی آبرنگ ۲ نسل از هنرمندان استان به نام‌های استاد احمد فتوت و امیر فاضلیان نیز برگزار می‌شود.
وی با اشاره به برگزاری مراسم جشن امضاء، اظهار داشت: مراسم افتتاحیه نخستین شهر کتاب غرب کشور پنجشنبه، ۱۶ دی‌ماه ساعت ۱۶ عصر در شهر کتاب همدان واقع در میدان جهاد، جنب مؤسسه مالی و اعتباری کوثر برگزار می‌شود.