پیام تاریخ، تمدن و فرهنگ مادستان
|ISNN: 2322-4665|

روزنامه همدان پیام

ولادت امام موسی کاظم (ع) را تبریک می گوییم

www.HamedanPayam.com

پنجشنبه ● ۲۸ آبان‌ماه ۱۳۹۴ ● ۷ صفر ۱۴۳۷ ● ۱۹ نوامبر ۲۰۱۵
سال یازدهم ● شماره ۲۵۰۳ ● ۱۲ صفحه روزنامه + پیام آدینه ● ۵۰۰ تومان

اقتصاد
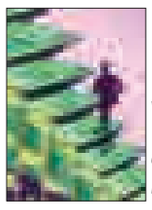
چرخ اقتصاد را کارآفرینی می چرخاند
آ ۷

فرهنگ
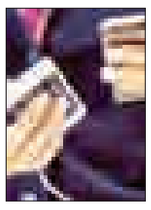
کتاب می‌خواندم دیگر نه!
آ ۶

گردشگری
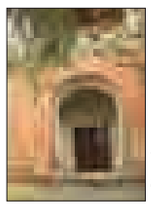
احیا کنیم نه تخریب
آ ۵

ورزش
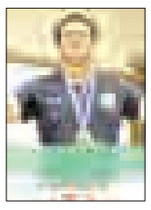
انتظار از وزنه‌برداری ملایر بیشتر است
آ ۱۱

کارگران اجازه دخل و تصرف در تأمین اجتماعی را نمی‌دهند
آ ۲

آبان امسال انفجار گاز در همدان رکورد زد
آ ۸

علیصدر عضو سازمان جهانی گردشگری شد
آ ۹

امنیت انتخابات با وزارت کشور است

نهادها برای انتخابات موضع نگیرند

▪ رئیس ستاد انتخابات کشور: بی‌توجهی به رای مردم بخشودنی نیست

آ ۲

در ششمین نشست مشترک فرمانده‌هان راهور و معاونان حمل و نقل کلان شهرها تاکید شد

سهم شهرداری‌ها ازجرایم رانندگی پرداخت شود

آ ۳

ناگفته رهبر انقلاب از روزهای پس از پذیرش قطعنامه در منزل شهید همدانی

حکایت دیدار با سرباز غایب

آ ۴

نشست فعالان اقتصادی رزن به مناسبت هفته کارآفرینی برگزار شد

پای صحبت فعالان اقتصادی رزن

▪ شاهنجرینی، سرمایه‌گذار: مسئولان پای کار باشند رزن را به شهر صنعتی تبدیل می‌کنم

آ ۱۰

در چهلمین روز شهادت حبیب سپاه انجام شد

کلنگ زنی تقاطع چراغ قرمز به نام شهید همدانی

آ ۳

یادداشت روز

دغدغه‌های فصل انتخابات

۱- حدود صد و چند روز به روز هفتم اسفندماه، روزی که قرار است در آن ۲ انتخابات مهم پنجمین دوره مجلس خبرگان و دهمین دوره مجلس شورای اسلامی برگزار شود، باقی است. بر اساس تقویم انتخابات هیأت‌های اجرایی از ۱۹ آذرماه کار خود را آغاز خواهند کرد تا روند انتخابات با ثبت‌نام داوطلبان در روزهای ۲۶ آذرماه برای انتخابات خبرگان و ۲۸ آذرماه برای انتخابات مجلس وارد مرحله جدیدی شود. آنچه روشن است هیأت‌های اجرایی و نظارت بر اساس قانون و تقویم انتخابات روند کار را پیش خواهند برد و با استفاده از تجربه‌ای که در...

آ ۲

یادداشت

لازمه های انتخابات رقابتی

در فاصله زمانی کمتر از ۳/۵ ماه تا ۲ انتخابات مهم و سرنوشت‌ساز مجلس شورای اسلامی و خبرگان رهبری شاهد تلاش‌ها و اقدامات مهم از سوی دست‌اندرکاران انتخابات در نقاط مختلف کشور از یکسو و جنب‌وجوش‌ها و تحرکات فعالان سیاسی هرچند به صورت جسته و گریخته و غیررسمی از سوی دیگر هستیم. به طور طبیعی با کوتاه‌تر شدن فاصله زمانی تا موعد برگزاری انتخابات، اینگونه فعالیت‌ها و حرکت‌ها قابل پیش‌بینی و بعضاً اجتناب‌ناپذیر است، ضمن اینکه شور و نشاط انتخاباتی نیز با چنین پیش‌زمینه‌هایی...

آ ۳

سعید جلیلی:

روحیه انقلابی انحصارطلبی‌ها را می‌شکند

یک عضو مجمع تشخیص مصلحت نظام مبنای اساسی و لازمه پیشرفت را داشتن روحیه انقلابی دانست و گفت: این ویژگی مردم کشورمان باعث شده تا اراده‌های جمعی و انحصارطلبی برخی کشورها با شکست مواجه شود و قواعد جدیدی را رقم بزنند که در محاسبات آنها نگنجد.

به گزارش ایسنا، سعید جلیلی در جمع دانشجویان دانشگاه یزد اظهار کرد: یکی از سؤالات زیادی که در محافل و مناسبتهای مختلف از جمله محافل اقتصادی و علمی مطرح می‌شود، موضوع هزینه- فایده است یا به عبارتی این است که به ازای هزینه‌ای که میشود، چقدر فایده برای طرف هزینه‌کننده حاصل میشود. این ادعا که میتوان بدون هزینه کردن به فایده رسید نه یک موضوع منطقی است و نه تجربه بشری تاکنون به آن رسیده است؛ لذا باید در مورد اهداف کسانی که چنین موضوعی را مطرح می‌کنند، شک کرد.

وی با اشاره به بیانات اخیر رهبر انقلاب اسلامی اظهار کرد: برای این که بخواهیم آینده‌ای درخشان مبتنی بر تمدن اسلامی که در آن جنبه‌های سعادت انسان‌ها و جامعه فراهم شود را رقم بزنیم، نیازمند رعایت ۳ مؤلفه اصلی هستیم که نخستین آنها پیشرفت علمی است.

وی پیشرفت علمی را مبنای اساسی و لازمه بسیاری از پیشرفتهای زندگی دانست و گفت: به همین دلیل که دین مبین اسلام از علم به عنوان سلطان و قدرت یاد می‌کند.

این عضو مجمع تشخیص مصلحت نظام نکته دیگر در این مقوله را داشتن علم نافذ یعنی علمی که برای صاحبش و جامعه فایده داشته باشد، ذکر کرد و گفت: بصیرت وقتی حاصل می‌شود که بتوان بر مبنایی صحیح به مسائل مختلف پاسخی درست و درخور داد.

وی به مذاکرات هسته‌ای ایران در برابر گروه ۱+۵ اشاره کرد و گفت: باید بتوان تحلیل درستی در مورد این که شش قدرت بزرگ دنیا پای مذاکره با ایران مینشینند و بر سر تعداد سانتریفوژهای ایران بحث می‌کنند، داشت. چرا باید این کشورها که هر کدام صدها و هزاران کلاهک هسته‌ای دارند، در مورد این که تعداد سانتریفوژهای ایران از ۱۹ هزار عدد به شش هزار برسد یا نحوه تحقیقات در این حوزه در برابر کشورمان با یکدیگر متحد و یکپارچه صف‌آرایی کنند؟

وی مؤلفه سوم برای رسیدن کشور به آرمان‌های خود در کنار پیشرفت‌های علمی و داشتن علمی نافذ را روحیه انقلابی به عنوان موتور محرک و انگیزشی ذکر کرد و گفت: البته در مورد اینکه چگونه کشورهای پیشرفته بدون داشتن روحیه انقلابی به توسعه علمی و اقتصادی رسیده‌اند را باید در مناسبات آن کشورها جستجو کرد. در مناسبت امروز و حتی در طول تاریخ، هرگاه ملتی می‌خواسته حرکت و پیشرفتی داشته باشد، اینگونه نبوده است که راه برای آنها هموار و بدون مانع باشد بلکه کشورهایی بوده‌اند که به دلایل مختلفی که از آنها به روح استکبارجویانه آنها یاد میکنیم، این حق را تنها متعلق به خود دانسته و آن را برای خود قائل می‌دانسته‌اند. همین مناسبات است که بسیاری در مورد وقایع اخیر پاریس یا یازده سپتامبر اطلاع پیدا می‌کنند ولی از کشته شدن یک میلیون نفر در مدت ۳ ماه در یک کشور آفریقایی بی‌اطلاع‌اند.

وی همچنین صدور قطعنامه و بیانیه شورای امنیت در مورد کشورهایی که ۸ ماه به کشور یمن تجاوز می‌کنند یا در جنگ ۵۵ روزه به مردم مظلوم فلسطین جنایت می‌کنند، را در راستای همین مناسبات سیاسی ظالمانه خواند و گفت: برخی که اتفاقات کشورمان را زاییده سر دادن شعار "مرگ بر آمریکا" می‌دانند باید بدانند که در طول تاریخ و حتی قبل از انقلاب در کشور ما و حتی در کشورهایی که این شعار را نمیدادند نیز از سوی این کشور در برابر پیشرفت‌شان مانع ایجاد می‌شد. همین روزهای پایانی سال ۲۰۱۵ میلادی، در حالی که شعارهای دموکراسی گوش فلک را کر کرده است، در سند استراتژی امنیت ملی آمریکا که به امضای رئیس‌جمهور این کشور رسیده است، علناً اعلام می‌شود که باید رهبری آمریکا بر جهان تا در قرن آتی حفظ و تقویت شود و به صراحت بیان می‌کنند که اگر در جایی این امر با مانع مواجه شد باید از اقدام یک‌جانبه نظامی و حتی سلاح هسته‌ای استفاده شود.

جلیلی با اشاره به «حق ظالمانه وتو برای ۵ کشور جهان» ادامه داد: حتی در بندهای یک و ۲ NPT بیان شده است که این کشورها می‌توانند از سلاح هسته‌ای برخوردار باشند، ولی سایر کشورها از این حق محروم هستند و اینها مناسباتی است که جلوی پیشرفت دیگر کشورها را گرفته، هرچند که مخالف حقوق‌بشر و دموکراسی است.

وی روحیه انقلابی را تنها چیزی دانست که این انحصارطلبی‌ها را می‌شکند و در این مورد تأکید کرد: البته در چنین مواقعی اولین ابزار در دست این کشورها گزینه نظامی است که در مورد کشورمان در ۸ سال دفاع مقدس با شکست مواجه شد؛ لذا در ادامه در جامعه با این حربه که هزینه‌های کسب این موفقیت‌ها زیاد بوده و حتی این که می‌توان این نتایج را بدون هزینه نیز کسب کرد، ایجاد تردید می‌کنند.

وی خاطرنشان کرد: این که چرا جمهوری اسلامی ایران در بسیار از محافل بین‌المللی در صدر موضوعات قرار دارد به این دلیل است که مردمی و اندیشه‌ای در این کشور به نام اسلام ناب ایجاد شده که این مناسبت‌ها را بر نمی‌تابد و میایستد و موفق نیز میشود. این همان روحیه انقلابی مردم ایران است که در برابر ارادههای جمعی آنها در مقابله با رژیم پهلوی و جنگ ۸ ساله و دیگر عرصه‌ها می‌ایستد، موانع را بر میدارد و موفق می‌شود و این موضوع، قواعد جدیدی را رقم می‌زند که در محاسبات هزینه- فایده آنها نمی‌گنجد. همین قواعد جدید باعث میشود که نه‌تنها خرمشهر آزاد شود بلکه جنوب لبنان نیز آزاد شود؛ لذا باید هزینه‌های این موفقیت‌ها را زیاد نشان دهند و به همین دلیل نیز معتقدیم که «مرگ بر آمریکا» یک شعار نیست بلکه یک مفهوم است که نشان می‌دهد برای پیشرفت خودمان اجازه نمی‌دهیم هیچ مانعی بر سر راهمان قرار گیرد.

در گفت‌وگو با نمایندگان مطرح شد؛

لزوم بررسی فوری لایحه شفاف‌سازی هزینه‌های انتخاباتی

رئیس کمیسیون شوراها و سیاست داخلی مجلس گفت: معاون سیاسی وزیر کشور برای دفاع از بررسی فوری لایحه شفاف‌سازی منابع مالی نامزدهای انتخابات درجلسه دیروز حضور یافت اما هیأت رئیسه این لایحه را اعلام وصول نکرد.

امیر خجسته رئیس کمیسیون شوراها و سیاست خارجی در گفت‌وگو با مهر گفت: معاون سیاسی وزیر کشور روز دوشنبه برای دفاع از دو فوریت بررسی لایحه شفاف‌سازی منابع مالی و هزینه‌های انتخاباتی نامزدهای انتخابات مجلس، ریاست‌جمهوری و شوراها در صحن علنی حضور یافته بود. نماینده مردم همدان در مجلس شورای اسلامی ادامه داد: متأسفانه هیأت‌رئیسه این لایحه را اعلام وصول نکرد، زیرا طرح‌ها و لوایح دو فوریتی دیگر نیز در نوبت بررسی صحن قرار دارد.

وی از تلاش تعدادی از نمایندگان برای جمع‌آوری امضا جهت بررسی اولویت‌دار این لایحه خبر داد و گفت: امروز در خصوص این لایحه و لزوم بررسی فوری آن در مجلس با آقای لاریجانی رئیس مجلس جلسه دارد.

همچنین اسماعیل جلیلی نماینده مردم مسجدسلیمان در گفت‌وگو با خبرنگار مهر در خصوص اهمیت این لایحه، گفت: این لایحه دو فوریتی کمک مهمی به شفافیت فعالیت‌های انتخاباتی و جلوگیری از شبکه‌های فساد می‌کند. عضو کمیسیون برنامه و بودجه ادامه داد: شبکه‌های فساد به صورت سیستمی در دوران انتخابات از طریق رانت و یا تأمین مالی نامزدها، تعهداتی را بعد از انتخاب شدن نامزدها برای آنها ایجاد می‌کند.

وی تصریح کرد: با تصویب لایحه شفاف‌سازی منابع مالی انتخابات، رویکرد خوبی برای شفاف شدن انتخابات آغاز شده است، اما باید در راستای جلوگیری از استفاده نامزدها از رانت قدرت نیز فکری اندیشیده شود.

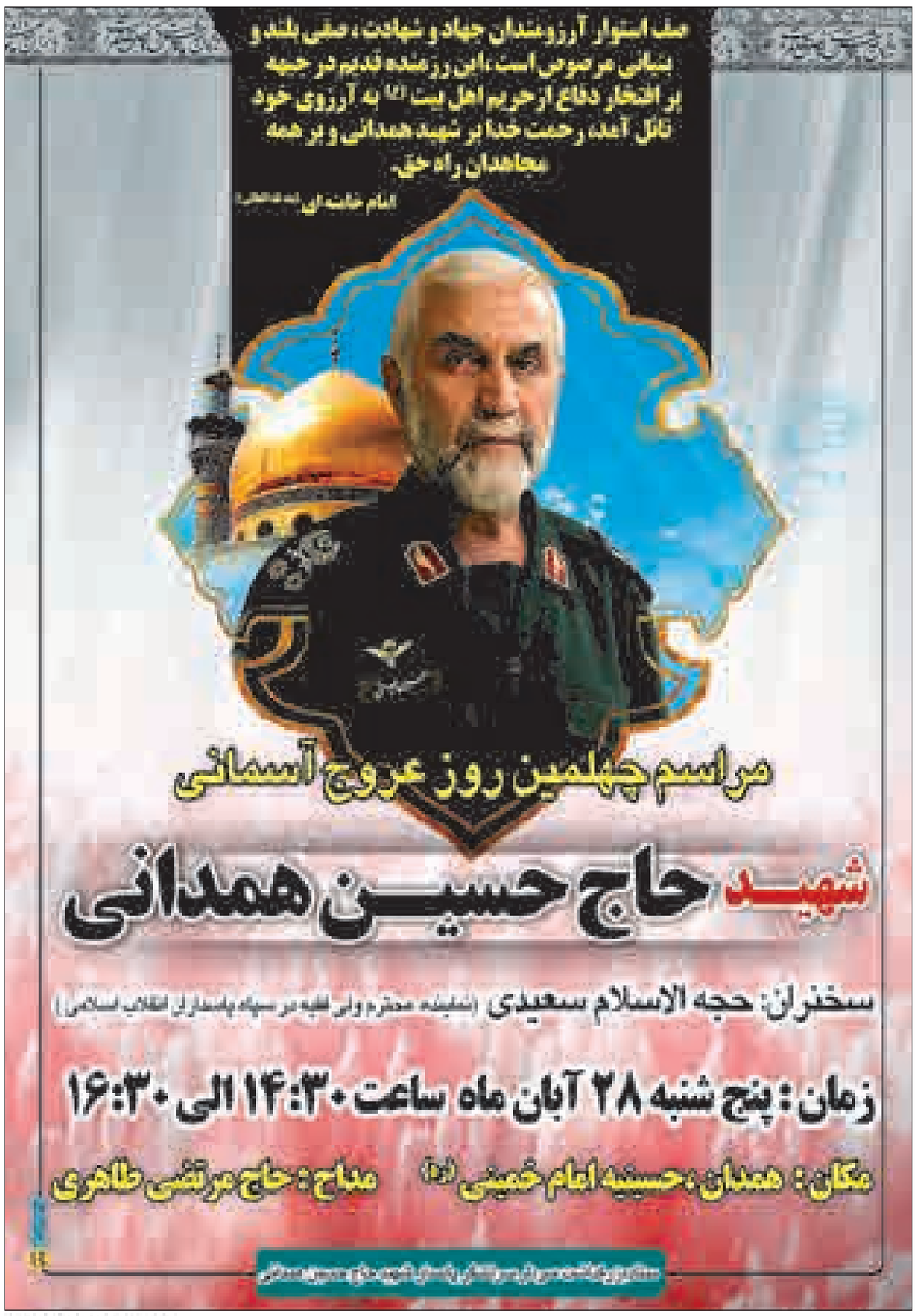

پیام تاریخ، تمدن و فرهنگ مادستان
The Message Of Madestan's History & Civilization & Culture
روزنامه همدان پیام
۲
پنجشنبه ● ۲۸ آبان‌ماه ۱۳۹۴ ● شماره ۲۵۰۳
خبر
khabar@hamedanpayam.com

مدیرکل اطلاعات استان تأکیدکرد

با تکیه بر اقتصاد مقاومتی می‌توان پیشرفت کرد

با تصویب برجام، زحمات چندین ساله دانشمندان هسته‌ای در جمهوری اسلامی برای بهره‌گیری از این فناوری به نتیجه رسید. مدیر کل اطلاعات استان همدان با بیان این مطلب در شورای اداری شهرستان بهار مهمترین دستاورد برجام را پذیرفته شدن ایران به عنوان کشور منطقی و اهل خرد از سوی دنیا دانست و گفت: امروز در آستانه اجرای برجام، دغدغه‌های مقام معظم رهبری ناظر بر رفتار دشمن است، چراکه در اقدامات غرب به سرکردگی آمریکا همواره خلف وعده دیده می‌شود.

وی در خصوص اقتصاد مقاومتی بیان کرد: همه باید مطابق منویات مقام معظم رهبری، به توانمندی‌های داخلی، درآمدها و فرصت‌ها توجه کنیم تا با تکیه بر آن به پیشرفت برسیم. مدیرکل اطلاعات استان همدان در بخش دیگری از سخنانش با بیان اینکه در فروشگاه‌های شهر لالجین به عنوان قطب سفال، به جای فروش صنایع دستی سفال، به محصولات چینی بها داده شده است، آن را نقض اقتصاد مقاومتی و اهانت به تولیدکنندگان داخلی دانست.

مدیرکل اطلاعات استان همدان با اشاره به تلاش دشمن برای نفوذ به داخل کشور با جنگ نرم افزود: ما باید هوشیارانه در مقابل توطئه‌های دشمن بایستیم.

وی شرایط منطقه را مورد ارزیابی قرار داد و گفت: شرایط بسیار حساسی بر منطقه حاکم است و دشمن به خوبی می‌داند جمهوری اسلامی نقش برجسته‌ای در تحولات این منطقه ایفا می‌کند. مدیرکل اطلاعات استان همدان با بیان اینکه مسئولان نظام در راستای رفع مشکلات و کمبودها تلاش کنند، به اهمیت حراست‌ها اشاره کرد و گفت: حراست‌ها در ادارات نقش بسیار مهمی ایفا می‌کنند و با یادآوری ضعف‌ها و کمبودها، مدیران را در خدمت به مردم یاری می‌رسانند. وی در پایان با تقدیر از زحمات مجتبی کتیرایی رئیس اداره اطلاعات شهرستان بهار، محسن ایزدی را به عنوان رئیس جدید اداره اطلاعات شهرستان بهار معرفی کرد.

یادداشت روز

دغدغه‌های فصل انتخابات

۱- حدود صد و چند روز به روز هفتم اسفندماه، روزی که قرار است در آن ۲ انتخابات مهم پنجمین دوره مجلس خبرگان و دهمین دوره مجلس شورای اسلامی برگزار شود، باقی است.

بر اساس تقویم انتخابات هیأت‌های اجرایی از ۱۹ آذرماه کار خود را آغاز خواهند کرد تا روند انتخابات با ثبت‌نام داوطلبان در روزهای ۲۶ آذرماه برای انتخابات خبرگان و ۲۸ آذرماه برای انتخابات مجلس وارد مرحله جدیدی شود.

آنچه روشن است هیأت‌های اجرایی و نظارت بر اساس قانون و تقویم انتخابات روند کار را پیش خواهند برد و با استفاده از تجربه‌ای که در سال‌ها برگزاری انتخابات در ایران اندوخته‌اند، در اجرا و روند شکلی کار، مشکلی بروز نخواهد کرد.

۲- نهادهای فعال در انتخابات مشخص هستند و قانون وظایف آنها را تعیین کرده است. همانگونه که در قانون تأکید شده است، مجری انتخابات وزارت کشور و فرمانداران و بخشداران هستند و نظارت با شورای نگهبان و هیأت‌های نظارت است، بازرس انتخابات مشخص است و امنیت نیز به تصمیمات شورای امنیت کشور و شورای تأمین استان‌ها برمی‌گردد و وظایف رأی‌دهندگان و انتخاب‌شوندگان و احزاب و فعالان سیاسی نیز بر اساس قانون مشخص است.

۳- همه، دغدغه مشارکت حداکثری مردم در انتخابات را دارند و این را هم بیان می‌کنند اما مشارکت حداکثری با حرف و تکرار این جمله حاصل نمی‌شود، بلکه شرایطی لازم دارد که باید فراهم شود.

از جمله شرایط منجر به مشارکت حداکثری، فراهم کردن زمینه انتخابات رقابتی است به این معنی که همه گرایش‌های درون نظام در انتخابات حاضر باشند و بتوانند با ارائه برنامه‌ها و فعالیت‌ها، طرفداران خود را پای صندوق‌ها بیاورند.

اگر انتخابات سال ۹۲ به لحاظ مشارکت حداکثری تبدیل به حماسه سیاسی شد، دلیل آن در مرحله اول جلب اعتماد مردم و در مرحله دوم فراهم شدن زمینه رقابت واقعی بین دیدگاه‌های سیاسی درون نظام بود.

٤- احزاب پایدار و فراگیر نیاز کشور هستند متأسفانه نظام حزبی ایران، فصلی است به این معنی که به جز چند حزب ریشه‌دار، اکثر حزب‌ها یا در زمان انتخابات مجوز فعالیت دریافت می‌کنند و یا در این زمان از خواب زمستانی خارج و به فعالیت انتخاباتی مشغول می‌شوند.

این شیوه فعالیت حزبی در کنار بدگمانی ریشه‌دار به فعالیت‌های حزبی، سبب شده که احزاب از کارکرد خود فاصله گرفته و تنها به بخشی از آنها که فعالیت انتخاباتی است، مشغول شوند.

به نظر می‌رسد برای فعال‌تر کردن احزاب و خروج آنها از فعالیت فصلی باید فضای پرنشاط سیاسی را تنها برای یک مقطع تعریف نکرد. اینکه آزادی‌های بیشتری برای فعالیت‌های سیاسی در فصل انتخابات لحاظ می‌شود، بر عملکرد احزاب نیز مؤثر است در حالی که آزادی و حقوق، فصلی تعریف نشده است.

۵- تقوای سیاسی در انتخابات ایران کمرنگ شده است و ورود شب‌نامه و سیاه‌نمایی و اقدامات تخریبی از هم‌اکنون مشاهده می‌شود. بخشی از وظیفه روحانیت و ناظران انتخاباتی و مجریان انتخابات، محافظت از تقوای سیاسی است. این تقوا به شدت باید محافظت شود وگرنه ایمان و امان به سرعت برق و باد از دست خواهند رفت و اگر مؤمنین هم برسند، کاری از دست آنها برنخواهد آمد.

٦- برخی هزینه‌کردها از نهادهای عمومی برای تأثیرگذاری بر انتخابات مشکوک است هرچند سابقه طولانی دارد. بهتر است در پاسخ به این دغدغه بر این هزینه‌کردها نظارت بیشتری شود؛ زیرا بیت‌المال تنها اموال در اختیار دولت نیست و اموال همه نهادهای عمومی و انقلابی را دربر می‌گیرد و باید از همه اموال مردمی حفاظت شود.

۷- انتخابات همواره بر اقتدار نظام در جهان افزوده است به طوری که بسیاری از تهدیدات پس از انتخابات ها بی‌اثر شده و نظام با اقتدار به پیشرفت خود ادامه داده است. انتخابات ۹٤ نیز از این قاعده مستثنی نیست به شرط آنکه به دغدغه‌هایی که مطرح می‌شود، توجه شود.

خبر

راههای همدان باز است

مسئول مرکز مدیریت راههای اداره کل راه و شهر سازی همدان همه راههای استان باز است و تردد در آن جریان دارد.

بابک گردان در گفت و گو با ایرنا افزود: گردنه اسدآباد و محور همدان - علیصدر که با ریزش برف همراه بوده است توسط راهداری برف روبی و نمک پاشی شده است و در حال حاضر مشکلی برای تردد وجود ندارد.

وی با بیان اینکه گردنه گرمک آوج نیز با ریزش برف همراه بود که برف اکنون قطع شده و با بارش باران همراه است اضافه کرد: همه محورهای همدان بارانی است.

وی ادامه داد: محور ملایر- تویسرکان نیز در حال حاضر با مه غلیظ و بارش شدید باران همراه است.

گردان اظهار کرد: خودروها، تجهیزات و نیروی انسانی راهداری و راهدارخانه استان همدان همزمان با سرمای هوا فعالیت خود را آغاز کرده و تدابیر لازم در این زمینه اندیشیده شده است.

اما کارشناس اداره کل هواشناسی استان همدان هم گفته بارش باران که از شامگاه سه شنبه در این استان آغاز شده امروز نیز ادامه دارد.

نادر پیرتاج افزود: با توجه به فعالیت سامانه بارشی آسمان استان همدان امروز هوای نیمه ابری تا ابری، همراه با بارش باران و در نقاط مستعد و ارتفاعات ریزش برف پیش بینی می شود.

وی گفت: روز جمعه با کاهش فعالیت سامانه بارشی دما به میزان قابل توجهی بین سه تا چهار درجه سانتیگراد کاهش می یابد.

رئیس ستاد انتخابات کشور: بی‌توجهی به رای مردم بخشودنی نیست

امنیت انتخابات با وزارت کشور است

» سمانه جهانگیری‌عرش

رعایت قانون انتخابات و احترام به رأی‌دهندگان، حفظ و برقراری امنیت، بی‌طرفی و دخالت نکردن دستگاه‌های غیرمسئول مباحثی بود که در همایش توجیهی آموزشی اعضای ستاد انتخابات، فرمانداران و بخشداران استان‌های همدان، لرستان و مرکزی با حضور رؤسای ستاد انتخابات کشور به آن تأکید شد.

صبح دیروز مجریان انتخاباتی این سه استان به میزبانی استانداری همدان گردهم آمدند تا با تدابیر لازم با شرکت در یک کارگاه آموزشی توجیهی، انتخابات اسفند ۹٤ را به بهترین شکل رقم بزنند. گفته شد که این نخستین‌بار است که این همایش با دعوت مسئولان ستاد انتخابات کشوری و در سطح بالا به منظور ارائه آموزش‌های لازم به مجریان انتخابات از سوی آنان به مدت ۲ روز برگزار می‌شود.

رئیس ستاد انتخابات کشور در این همایش گفت: برای برگزاری هر چه باشکوه‌تر انتخابات اصل اساسی رعایت قانون است که با اجرای آن مردم احساس می‌کنند رأی آنها مؤثر است. محمدحسین مقیمی اظهار کرد: اگر کاندیداها طبق قانون تأیید و یا رد صلاحیت شوند و مردم باور کنند که تأییدها و رد شده‌ها بر اساس قانون بوده است، مشارکت گسترده خواهد شد.

وی بیان کرد: انتخابات رقابتی و پرشور نیاز به داوطلبانی با دیدگاه‌های مختلف در چارچوب نظام جمهوری اسلامی و معتقد به اصل ولایت فقیه دارد تا نمایندگانی برای همه گروه‌های جامعه در مجلس شکل گیرد.

مقیمی یکی از کارهای اساسی برای این دور از انتخابات را تشویق نخبگان به حضور در عرصه انتخابات دانست و گفت: به منظور ورود نخبگان اثر کدار به مجلس شورای اسلامی، در هر شهر فرمانداران می‌توانند از نخبگان برای حضور در انتخابات دعوت به عمل آورند.

وی با طرح این سؤال که چرا به نسبت تعداد نخبگان کشور، ثبت‌نام و داوطلب شدن آنها در انتخابات کمتر است، گفت: باید شرایطی را فراهم کنیم که نخبگان با احساس مسئولیت به میدان رقابت بیایند.

رئیس ستاد انتخابات کشور صندوق رأی را صندوق امانات و حق‌الناس دانست و گفت: به هیچ عنوان بی‌توجهی به آرای مردم پذیرفتنی نیست، حتی برای "ترک عبادت" هم جبران و بخشش از سوی خدا داریم اما برای بی‌توجهی به رأی مردم که حق‌الناس است بخشش وجود ندارد.

قائم‌مقام وزیر کشور با بیان اینکه اگر از روی بخل به داوطلبی آری یا نه گفتیم اما از مبنای قانون گذر نکردیم حق مردم را ضایع کرده‌ایم، افزود: نباید اینگونه باشد که نگاه ما به کسی، نیم‌نگاهی به کسی و هیچ نگاهی به کسی باشد. باید اصل بی‌طرفی از سوی مجریان انتخابات رعایت شود.

وی با تأکید بر رعایت حقوق رأی‌دهندگان گفت: رأی‌دهندگان سرمایه‌های جامعه هستند که باید حرمت اینها حفظ شود.

مقیمی اظهار کرد: در انتخابات دولت به عنوان مجری و شورای نگهبان به عنوان ناظر عمل می‌کند و برای انجام هرچه بهتر نیز بازرسانی به فرمانداران معرفی می‌شوند که اصل حفظ سلامت و امنیت انتخابات بر عهده وزارت کشور است.

وی در خصوص رعایت حق فعالیت احزاب سیاسی دارای مجوز گفت: عده‌ای آمده‌اند از جمهوری اسلامی مجوز فعالیت حزبی گرفته‌اند. این احزاب نه از دولت بلکه از نظام مجوز گرفته‌اند. یک عده هم بدون مجوز جلسه تشکیل می‌دهند و سخنران دعوت می‌کنند که کار آنها غیرقانونی است اما گاهی عده‌ای که مجوز دارند و سخنران دعوت می‌کنند به آنها اجازه فعالیت داده نمی‌شود، حال خودتان قضاوت کنید! وی در ادامه در یک کارگاه آموزشی طی سخنانی نکاتی را به مجریان انتخاباتی متذکر شد که در زیر می‌خوانید:

امنیت انتخابات بسیار مهم است، آن را از هم‌اینک آماده سازید. اعتقاد داریم نباید در هیچ صندوق رأیی باطل شود.

برای رد صلاحیت‌ها افراد معترض را برای پیگیری علت رد شدن به مراجع قانونی ارجاع دهید. برای بعد از انتخابات مدیریت و تدبیر لازم اندیشیده شود تا چالش بعد از انتخابات به وجود نیاید. مصاحبه‌ها را به حداقل برسانید لزومی ندارد که به هر خبرنگاری که تماس می‌گیرد اطلاعات دهید و بعد به دلیل ناآگاهی مشکل ایجاد کنید. در ادامه این جلسه دبیر ستاد انتخابات کشور نیز گفت: قانون کلیدواژه این دور است ما موظف هستیم که از حقوق انتخاب‌شوندگان و رأی‌دهندگان دفاع کنیم تا در انتخابات خدشه‌ای وارد نشود.

پورمطلق با بیان اینکه وزارت کشور موظف است که سلامت و امنیت انتخابات را برقرار کند، گفت: ما این اجازه را نمی‌دهیم که طرف دوم در انتخابات دخالت کند قصد داریم مُرّ قانون اجرا شود. وی بیان کرد: بی‌طرفی این نیست که سکوت کنیم تا خدشه‌ای به انتخابات وارد نشود.

پورمطلق از برگزای منظم جلسات توجیهی و آموزشی مجریان انتخابات خبر داد و افزود: طبق ارزیابی و تأثیرات این نشست‌ها خوب برگزار شده است. استاندار همدان نیز با اشاره به اقدامات دولت تدبیروامید برای حفظ آرامش سیاسی در حوزه داخلی و خارجی، بهبود معیشت مردم، توسعه اقتصادی، نشاط اجتماعی و احیای اخلاق گفت: فرمانداران و بخشداران کارگزاران فرابخشی نظام و نماینده حکومت در حوزه استقرار خود هستید.

محمدناصر نیکبخت افزود: از زمانی که این دولت روی کار آمد در حالی که در گذشته کلمه غنی‌سازی نقطه حساسیت همه استکبار بود و آنها غنی‌سازی کشور ما را به رسمیت نمی‌شناختند اما هم‌اینک با حمایت‌های رهبری و تدابیر عقلانی ریاست‌جمهوری دنیا غنی‌سازی ایران را به عنوان یک حق برای ایران پذیرفت که این نخستین قدم بود.

وی افزود: این دولت در اتصال به فرامین رهبری صادق‌ترین دولت بود. مقایسه کنید زیاد هم دور نمی‌رویم!

رئیس ستاد انتخابات در جمع خبرنگاران:

نهادها برای انتخابات اعلام موضع نکنند

هیچ نهادی بجز ستاد انتخابات و مجلس خبرگان رهبری حق اعلام موضع در ارتباط با انتخابات ندارد و اعلام موضع آنها غیرقانونی است.

مطلب فوق بخشی از صحبت‌های رئیس ستاد انتخابات کشور در جمع خبرنگاران بود که محمدحسین مقیمی به صراحت آن را در پاسخ به سؤال خبرنگار ما مطرح کرده و گفت: مسئول برگزاری و نظارت بر انتخابات وزارت کشور و مجلس خبرگان رهبری است و هیچ نهاد، سازمان وگروهی حق دخالت ندارند.

رئیس ستاد انتخابات کشور که در همایش توجیهی مسئولان ستاد انتخابات حضور یافته بود در نشستی با خبرنگاران به سؤالات پاسخ داد که در زیر می‌خوانید.

برخی نهادها برای انتخابات اعلام موضع می‌کنند و خبر از تأمین سلامت و امنیت انتخابات می‌دهند. آیا قانونی در این خصوص وجود دارد؟

برقراری امنیت و سلامت انتخابات بر عهده وزارت کشور است و هیچ نهادی نمی‌تواند به این مباحث ورود پیدا کند. ما تمام تلاش خود را داریم که بدون طرفداری از جناحی خاص با جلب اعتماد مردم زمینه مشارکت حداکثری را فراهم کنیم.

چه راهکاری برای ورود نمایندگان همسو به مجلس دارید با توجه به اینکه در مجلس شاهد کارشکنی برخی نمایندگان بودیم؟

ما مجری انتخابات هستیم. اینکه چه گروهی انتخاب شود را مردم تعیین می‌کنند. نمایندگان منتخبان مردم هستند.

اگر دولت و مجلس همسو و هم‌جهت باشند کارها بهتر پیش می‌رود و این بدان معنا نیست که نباید نقد و انتقاد باشد. ما انتظار داریم نمایندگان نقد کنند تا دولت نقاط ضعف و خود را بشناسد و در جهت رفع آن برآید. امیدواریم در این دور کارشکنی بین دولت و مجلس نباشد. ما دنبال این نیستیم که طرفداران دولت انتخاب شوند. رأی مردم هرچه باشد محترم و مایه برکت است.

آیا کمیته‌ای برای تخلفات فضای مجازی در بحث انتخابات شکل گرفته است؟

بله. این کمیته تشکیل شده اما تا زمانی که داوطلبان به درستی مشخص نشوند و ثبت‌نام نکنند فقط مواردی را که حدث بزنیم تبلیغاتی است، تخلف اعلام خواهیم کرد و این در پرونده وی ثبت خواهد شد. باید منتظر لیست کاندیداها بود.

سرانجام لایحه شفافیت مالی کاندیداها به کجا رسید؟

این لایحه در وزارت کشور تهیه شده و دولت آن را برای تصویب به مجلس فرستاده است تا در دستور کار قرار گیرد.

انتخابات به صورت رایانه‌ای به چه شکل خواهد بود؟

انتخابات در ۲۵ مرحله انجام خواهد شد که ۲۳ مرحله از کارها به صورت ماشینی است و ۲ مرحله رأی‌گیری و شمارش آرا دستی خواهد بود.

تجاربی که از دوره‌های قبل در این خصوص داشتیم نشان می‌دهد که روند امور خوب بوده است. در این دوره دولت مصوب کرده است که هزینه برگزاری یک‌سوم انتخابات به صورت ماشینی را تأمین خواهد کرد. که برای آن نیاز به سخت‌افزار و نرم‌افزار است و هم‌اینک با تهیه نرم‌افزار لازم کارشناسان امور را بررسی می‌کنند تا مشخص شود که می‌توان با این نرم‌افزار امور را انجام داد یا نه؟

با توجه به اینکه ریاست‌جمهوری در خصوص وجود پلیس مخفی در رسانه‌ها هشدار داده است، ستاد چه اقدامی انجام خواهد داد؟

اگر رئیس‌جمهوری پلیس مخفی را مطرح کردند از خود ایشان بپرسید!

نقش احزاب در شفاف‌سازی هزینه‌های انتخابات چیست؟

در مجموعه انتخاباتی وارد مسائل مالی نمی‌شویم. هنوز نحوه انتخابات مثلاً ابعاد پوسترها و... مشخص نشده است.

طرحی را نمایندگان تصویب کردند که در آن موارد لازم شفاف‌سازی شده است. به عنوان مثال داوطلبان نمی‌توانند مستقیم یا غیرمستقیم به نام خودشان و برای تبلیغ خودشان به اماکن عمومی (مسجد، خیریه‌ها) کمک کنند. ریز هزینه‌ها و منابع با افتتاح حساب کاندیداها در اختیار هیأت دولت خواهد بود. در خصوص کمک احزاب به کاندیداها نیز حسابی باز خواهد شد تا اگر کمیسیون ۱۰ ستاد آن را خواست در اختیار قرار دهند اما هنوز قانون مشخصی در این خصوص نداریم.

گفته بودند با توجه به نزدیکی به انتخابات استانداران تغییر نمی‌کنند اما در روزهای گذشته شاهد تغییر ۲ استاندار بودیم. آیا باز هم احتمال تغییر وجود دارد؟

تغییر همیشه بر حسب نیاز هست اما آرام آرام با توجه به فرا رسیدن ایام انتخابات سعی بر آن است که تغییراتی نباشد و یا حداقل باشد.

کاندیداها با دادن وعده به برخی نهادها و اشخاص پس از انتخاب با فشار به استانداران در انتصابات مداخله می‌کنند و موجب اختلال در نظم مدیریتی می‌شوند. چه راهکاری برای این موضوع دارید؟

نمایندگان دو وظیفه بیشتر ندارند؛ یکی قانونگذاری و دیگری نظارت بر حسن اجرای قانون. این وظیفه رسانه‌ها و به‌ویژه صداوسیماست که نقش نمایندگان را به اطلاع عموم برسانند و مردم را آگاه سازند. ما مجری انتخابات هستیم و نمی‌توانیم ورود پیدا کنیم.

آیا تحقیقات محلی برای احراز صلاحیت کاندیدا مورد تأیید ستاد انتخابات کشور است؟

اجرای انتخابات بر عهده وزارت کشور است و برای بررسی از ٤ مرجع استعلام و بر اساس آن تصمیم می‌گیرد در خصوص نظارت هم شورای نگهبان باید نظر دهد.

تدبیر وزارت کشور برای پیشگیری از ورود پول‌های کثیف به انتخابات چیست؟

در لایحه‌ای که دولت داشت در یک ماده از آن آوردیم پول‌هایی که از محل پولشویی مواد مخدر و راه‌های خلاف دیگر کسب می‌شود را نمی‌توان در انتخابات استفاده کرد. اگر این لایحه تصویب شود جلوی ورود پول‌های کثیف گرفته می‌شود. این پول‌ها معمولاً همه جا هزینه می‌شوند حتی انتخابات، گاهی این پول‌ها وارد بازار شده و با پول پاک مخلوط می‌شود که باید جلوی آن را گرفت.

ارزیابی وزارت کشور از استاندار همدان و مدیران آن چیست؟

استاندار همدان فردی پرتلاش، برنامه‌ریزی و هدفدار است. دراین ۲ روز که خدمت ایشان بودیم همه برنامه‌ها را خوب ارزیابی کردیم. تهران هم که هستیم برداشت ما از همدان استانی رو به رشد است. فرمانداران و مدیران آن هم فعال و کوشا هستند. استاندار ارتباط خوبی با مردم دارد به خصوص در حل مشکل اقتصادی و سرمایه‌گذاری بسیار کار کردند که اگر کارها نتیجه دهد، سرمایه‌گذاری در این استان رونق گرفته و شاهد اشتغال و درآمد خواهیم بود.

آیا در همدان انتخابات الکتر و نیکی خواهیم داشت؟

پس از اینکه مباحث سخت‌افزاری و نرم‌افزاری انتخابات تأیید شد پیشنهاد انتخابات‌الکترونیکی هر شهر به شورای نگهبان داده شده و بعد اعلام می‌شود.

shenide@hamedanpayam.com

شنیده‌ها

۱- انجام آزمون از نامزدهای انتخاباتی برای تبدیل به قانون پیشنهاد شده است. گویا در صورتی که این پیشنهاد تبدیل به قانون شود، در کنار مدرک لازم برای ثبت نام، قبولی در آزمون نیز شرط پذیرش ثبت نام خواهد بود. گفتنی است مجلس باید متشکل از افرادی باشد که در حوزه تخصصی فرد صاحب نام و مؤثر باشند و زمینه و جوهره کافی را داشته باشند.

۲- کسر مبلغی از حساب مشتری به دلیل ارسال پیامک به بانک‌های دیگر رسیده است. گفتنی است انجام این فرایند از سوی یک بانک با اعتراض‌های بسیار مواجه شده است. گفتنی است ارسال پیامک از تراکنش‌های بانکی به کاهش مصرف کاغذ و کاهش هزینه‌های بانکی کمک بسیار می‌کند اما بانک‌ها به این موضوع توجه ندارند.

۳- تلگرام فیلتر نمی‌شود. گویا کارگروه تعیین مصادیق محتوای مجرمانه فضای مجازی تصمیم به مسدودکردن این شبکه پیام‌رسان نگرفته است. گفتنی است این تصمیم مشروط به رعایت قوانین و مقررات کشور است.

٤- کارگران به دنبال مجوز تجمع کشوری هستند. گویا این تجمع در صورت کسب مجوز روز تصویب قانون کار (۲۹ آبان ماه) انجام خواهد شد. گفتنی است دلیل این تجمع اعتراض به تجمیع بیمه‌هاست.

۵- وزارت راه و شهرسازی اتمام مسکن مهر در نیمه اول سال ۹۵ را تعهد کرده است. گویا پرونده مسکن مهر کشور در نیمه نخست سال آینده بسته می‌شود و تمامی واحدهای تعهد شده به متقاضیان تحویل خواهد شد. گفتنی است بر اساس برنامه، تا پایان امسال تمامی واحدهای مسکن مهر که از خدمات زیر بنایی بهره‌مند هستند، تکمیل و به متقاضیان واگذار می‌شود.

خبر

دبیرخانه کارگر استان اعلام کرد

کارگران اجازه دخل و تصرف در تأمین اجتماعی را نمی‌دهند

دبیر اجرایی خانه کارگر استان همدان اعلام کرده که کارگران با ادغام بیمه تأمین اجتماعی با درمان و سلامت هستند.

چنگیز اصلانی که به مناسبت سالروز تصویب قانون کار در جمع خبرنگاران حاضر شده بود درخصوص ادغام بیمه تأمین اجتماعی با درمان و سلامت اظهار کرد: اجازه دخل و تصرف را به هیچ احدی نخواهیم داد، زیرا سازمان تأمین اجتماعی متعلق به خود ماست، بنابراین بنا بر دلایل مختلفی با ادغام این دو مخالفیم که دلایل مخالفتمان را در گردهمایی روز جمعه که مقابل اداره‌کل تأمین اجتماعی استان یا خانه کارگر برگزار خواهد شد، اعلام می‌کنیم.

وی تصریح کرد: در حال حاضر بیش از ٦۰۰ هزار کارگر در سطح استان همدان وجود دارد که از این تعداد فقط ۲٤۸ هزار نفر تحت پوشش بیمه قرار دارند.

اصلانی در ادامه در رابطه با قانون کار پیش از انقلاب گفت: این قانون کاملاً سرمایه‌داری و یک طرفه بود اما در عین حال که چنین عیوبی داشت، خسارت اخراج خیلی بالا بود به طوری که اگر کارفرما کارگر را اخراج می‌کرد باید هزینه‌اش را می‌پرداخت.

وی افزود: همچنین پیش از انقلاب اخراج کارگرها هزینه سیاسی و اجتماعی بالایی داشت به طوری که با اخراج کارگران اعتصابات خیابانی آغاز می‌شد.

اصلانی ادامه داد: با وجود قانون کار تصویب شده پس از انقلاب در چهار چوب عدالت اجتماعی، حداقل خدمات به کارگران ارائه می‌شود به طوری که در حال حاضر با اخراج کارگران فقط هزینه یک ماه از سال به آنها پرداخت می‌شود و یا اخراج شدن کارگری موجب اعتصاب کارگران دیگر نمی‌شود.

دبیر اجرایی خانه کارگر استان بزرگترین مشکل جامعه کارگری را اجرا نکردن قانون کار دانست و بیان کرد: قانونی که ۱۰سال برای تدوین و تصویب آن زمان صرف شد و پایه‌گذار تأسیس جایگاه تشخیص مصلحت نظام بود، هم‌اکنون با اجرای نابخردانه آن در قالب اجرای قراردادهای موقت چیزی از آن باقی نمانده است.

وی در خصوص اجحاف در حق زنان کارگر گفت: قانون کار زنان و مردان را از یکدیگر متمایز نکرده است به طوری که هر قانونی که برای مردان اجرایی می‌شود در خصوص زنان هم باید وجود داشته باشد، اگر کارفرمایی بخواهد در حق زنان کارگر اجحاف کند، به صورت محرمانه و قانونی پیگیری خواهیم کرد.

اصلانی ادامه داد: در خصوص احقاق حق بانوان در نظر داریم کانون اتحادیه بانوان را در خانه کارگر راه‌اندازی کنیم.

اصلانی در پایان به انتخابات مجلس اشاره کرد و افزود: به کسانی اعتقاد داریم که بتوانند با تمام وجود از کار، تولید و کارگر حمایت کرده و با امضا کردن منشوری با خانه کارگر مدافع تمام قد نیروهای کارگر باشند پس باید کسانی به مجلس فرستاده شوند که از جنس خود ما بوده و فقط حق را ببینند حتی اگر در اقلیت باشد.

پیام تاریخ، تمدن و فرهنگ مادستان
The Message Of Madestan's History & Civilization & Culture
روزنامه همدان پیام
۳
پنجشنبه ● ۲۸ آبان‌ماه ۱۳۹۴ ● شماره ۲۵۰۳
خبر
khabar@hamedanpayam.com

برگزاری همایش استکبارستیزی در همدان

همایش بزرگ استکبارستیزی در دومین روز هفته بسیج در همدان برگزار می‌شود. فرمانده سپاه ناحیه همدان با بیان این مطلب در جمع خبرنگاران گفت: ۲۹ عنوان برنامه در هفته بسیج توسط سپاه ناحیه استان همدان برگزار می‌شود به گزارش تسنیم ، حسن برزگر گفت: سخنرانی فرماندهان نواحی بسیج پیش از خطبه‌های سیاسی، عبادی نماز جمعه و ارائه گوشه‌ای از خدمات بسیج در شهر و حضور بیش از دوهزار حلقه صالحین در مصلی‌های نماز جمعه شاخص‌ترین برنامه نخستین روز هفته بسیج است.

وی به برنامه‌های روز دوم هفته بسیج اشاره و بیان کرد: شعار این روز بسیج، بصیرت و استکبارستیزی در نظر گرفته شده است.

فرمانده سپاه ناحیه همدان به برگزاری اردوهای جهادی در اول آذر اشاره و اظهار کرد: سومین روز هفته بسیج با عنوان بسیج، خودکفایی و اقتصاد مقاومتی و برگزاری نمایشگاه‌های اقتصاد مقاومتی در این روز انجام می‌پذیرد.

وی به خصوصیات نمایشگاه‌های خودکفایی اشاره و بیان کرد: بسیج برای پیشبرد اقتصاد مقاومتی به افراد کارآفرین وام‌های کم بهره اعطا می‌کند.

برزگر شعار روز چهارم را بسیج، خودباوری و جهاد علمی عنوان و تصریح کرد: برگزاری جشنواره فعالیت و ابتکارات بسیجیان و افتتاح حوزه مقاومت شهید احمدی روشن با حضور خانواده آن شهید در روز سوم آذر انجام می‌پذیرد. وی تأکید کرد: شعار روز سوم آذر بسیج، خانواده و سبک زندگی در نظر گرفته شده و نشست والدین بسیجیان عضو حلقه‌های صالحین، همایش مادران با عنوان پرچمداران مقابله با جنگ نرم و تشویق مادرانی که فرزندان زیاد دارند، در این روز صورت می‌گیرد.

فرمانده سپاه ناحیه همدان به برنامه‌های روز ششم هفته بسیج اشاره و اظهار کرد: بسیج محور وحدت و بیداری اسلامی شعار این روز و تبیین جبهه‌های مقاومت در همه حوزه‌ها از برنامه‌های این روز است.

در ششمین نشست مشترک فرمانده‌ان راهور و معاونان حمل و نقل کلان شهرها در همدان تاکید شد

سهم شهرداری‌ها ازجرایم رانندگی پرداخت شود

» سعید زارع صفا

ترافیک را معضل قرن حاضر دانسته‌اند. معضلی که دستاورد گسترش شهرها و سیل مهاجرت‌ها بوده است.

زندگی مدرن بیش از گذشته نیاز به وسائط حمل و نقل را ایجاب می‌کرد و این روند اما به همان اندازه که امکانات و زیرساخت‌ها آنچنان برای خدمات‌دهی به شهروندان کم آمده برای خودروهای زیرپای آنها نیز پاسخی در خور ندارد.

از سوی دیگر میل به مصرف گرایی و تغییر ذائقه مردم در دستور کار کمپانی‌های خودروسازی در کشور قرار گفته تا جایی که سرعت پل سازی و گسترش معابر فرسنگ‌ها از موجودی انبارهای خودرو سازان عقب افتاده است. در این شرایط گره ترافیک امروز گلوی کلان شهرها را می‌فشارد و علی‌رغم تخصیص منابع کلان و تدوین قوانین و برنامه‌های متعدد آنچه هنوز پابرجاست چه کنم‌های مدیریتی در قبال ترافیک شهرهای بزرگ است. اگر چه همانطور که گفته شد این معضل تنها برای شهرهای ایران نبوده و دنیا گرفتار آن شده اما کشورهای پیشرو و هوشمند در سالیان اخیر راه‌های مناسبی برای به حداقل رساندن ترافیک وعواقب آن پیدا کرده‌اند که استفاده از ناوگان حمل و نقل عمومی، ترغیب جامعه به استفاده از دو چرخه و احترام به محیط زیست با نامگذاری روزهایی از سال به نام روز هوای پاک از جمله آنهاست.

گرفتاری بار بزرگ خودورها در کشور اما فقط محدود به ترافیک نمی‌شود؛ میزان تلفات ناشی از تصادفات رانندگی که سال‌هاست در دنیا مدیریت شده هنوز روی پیشانی کشورمان جاخوش کرده و در نشست‌های مدیران حوزه ترافیک و مدیریت شهری یکی از مباحث عمده است.

راهکار مدیران حمل و نقل ترافیک و مجریان قانون راهنمایی و رانندگی فعلاً هم افزایی و تشریک مساعی و هم اندیشی است .این نکته‌ای بود که در ششمین نشست مشترک فرماندهان راهور با معاونان حمل و نقل کلان شهرها برآن تأکید شد.

این نشست که از صبح دیروز در هتل باباطاهر همدان آغاز شد از بعدازظهر دیروز با تشکیل نشست‌های تخصصی به چگونگی مدیریت ترافیک در کلان شهرها و به حداقل رساندن هزینه‌ها و تلفات تصادفات رانندگی را دنبال می‌کند.

شهرداری به ۷۰۰ هزار نفر خدمات می‌دهد

در ابتدا شهردار همدان به عنوان شهردار میزبان در سخنانی بزرگترین دغدغه کلان شهرهای کشور از جمله همدان را حمل و نقل و ترافیک دانست و گفت: خصوصیات شهری همدان به امکان توسعه فضای سبز و جنگل کاری در آن باز می‌گردد اما در کنار این ویژگی‌ها معایبی هم دارد که نبود دسترسی مناسب به مرکز شهر و ترافیک بافت مرکزی شهر همدان همچنین استقرار بازار در این نقطه از جمله آنهاست.

مصطفی رسولی افزود: با اینکه همدان نزدیک به ۵۵۰ هزار جمعیت دارد اما عملاً شهرداری همدان با احتساب روستاهای اقماری و شهرک‌ها بیش از ۳۰ کیلومتر از اطراف شهر را هم، یعنی حدود ۷۰۰ هزار نفر را خدمات می‌دهد. وی گفت که در همدان روزانه ۹۵۰ هزار سفر شهری انجام می‌شود که در این بین سهم اتوبوسرانی در جابه‌جایی‌ها ۲٤درصد و سهم تاکسی‌رانی ٤۳درصد است که در مجموع ٦۷ درصد حجم سفرهای شهری را بر عهده شهرداری گذاشته تا ۱۲۰ میلیارد تومان هزینه حمل و نقل شود.

شهردار همدان ابراز امیدواری کرد که با برپایی نشست‌های تخصصی تصمیمات مطلوبی برای کلان شهرها اتخاذ شود. مصطفی رسولی در ادامه معضلات مدیریت ترافیک در همدان را پیش کشید و گفت که نبود مدیریت بهینه حمل و نقل و ترافیک همچنین نبود ساختار مالی در این بخش از جمله این ضعف‌هاست. وی نبود بانک مطالعاتی جامع در کلان شهرها در زمینه حمل و نقل را هم یکی دیگر از ضعف‌ها دانست.

رسولی همچنین این راهم گفت که سهم مصوبه قانونی در سال ۸۹ بوده و سهم ٦۰ درصدی شهرها از محل درآمد جرایم راهنمایی و رانندگی به شهرداری همدان هنوز مشخص نیست.

باید رفتار ترافیکی مردم تغییرکند

معاون عمرانی استاندار همدان نیز در نشست مشترک فرماندهان راهور و معاونان حمل و نقل کلان‌شهرها بر توجه و تمرکز بر اصل بهره‌وری در مدیریت ترافیک تأکید کرد و گفت: اهمیت بهره‌وری با توجه به تأکید بر اقتصاد مقاومتی از اعتبارات و نیروی انسانی بیشتر است. محمودرضا عراقی افزود: باید در همه امور به خصوص در حمل و نقل رویکرد انسان محور و مدیریتی باشد و در مرحله آخر به نقاط سخت افزاری مانند پل سازی، زیرگذر و روگذرها برسیم.

انتقاد از تصمیمات جزیره‌ای در آموزش ترافیک

کامران گردان عضو شورای شهر همدان هم در این نشست با بیان اینکه ترافیک سه رکن دارد گفت: اگر اجرای مقررات، مهندسی و آموزش باشد ترافیک روانی در شهرها خواهیم داشت. گردان که خود سالها سابقه خدمت در راهنمایی و رانندگی را داشته با اشاره به اینکه در دو سال گذشته یک چهارم بودجه شهرداری همدان صرف ترافیک شده افزود: موضوعی که به آن پرداخته نشده مسائل فرهنگی و اجرا نشدن مقررات است چرا که پاسخگویی به نیازهای ترافیکی نیاز به آموزش دارد. این عضو شورای شهر همدان از اقدامات جزیره‌ای در مدیریت ترافیک هم انتقاد کرد و گفت که نتوانسته‌ایم فرهنگ ترافیک را در کشور اشاعه دهیم به صورت جزیره‌ای آموزش داده‌ایم عضو شورای شهر همدان از محقق نشدن مصوبان پنجمین نشست مشترک فرماندهان راهور و معاونان حمل و نقل کلان‌شهرها هم انتقاد کرد و بر تعیین حق السهم شهرداری‌ها از محل درآمدهای جرایم رانندگی تأکید کرد.

ترافیک جواب ۱۱۰ هزار خودروی جدید را نمی‌دهد

اما صریح‌ترین اظهارات این نشست را مدیر دبیرخانه کلان‌شهرهای کشور بیان کرد که با تشریح آسیب‌های ناشی از ترافیک به وام ۲۵ میلیونی و اضافه شدن ۱۱۰ هزار خودرو به خیابان‌ها انتقاد نمود. محمد صارمی‌زاده با بیان اینکه بیش از ۱۵ میلیون خودرو در کشور وجود دارد گفت: بار عمده ترافیک بر دوش حمل و نقل شهری و کلان شهرها بوده است.

وی معضل دیگر ترافیک را نبود جای پارکینگ و نداشتن استاندارد در خودروها دانست و افزود: ما تاکنون نگاه انسان محوری در بحث ترافیک نداشته‌ایم.

صارمی‌زاده شهرداری را یکی از مظلومترین دستگاه‌های کشور به لحاظ درآمدی دانست و با اشاره به لایحه مالیات بر ارزش افزوده اظهار کرد: از بدو اجرای این قانون سازمان امور مالیاتی سلیقه‌ای عمل کرده و براساس شیوه خود می‌خواهد عنوان عوارض را از قانون حذف کند در صورتی که ماهیت عوارض با مالیات تفاوت دارد.

مدیر دبیرخانه کلان‌شهرها در ادامه با اشاره به بحث ترافیک بر توازن حجم خودروهای ورودی به خیابان‌ها با میزان خروج از آن تأکید کرد و با بیان انتقادی گفت: با این حال می‌بینیم ظرف یک هفته ۱۱۰ هزار خودرو ثبت‌نام می‌شود که مشخص است با این حجم سیل راه می‌افتد.

صارمی‌زاده با بیان این انتقاد که در طراحی این تسهیلات چرا از دست‌اندرکاران حمل و نقل و فرماندهان راهور مشورت و نظری گرفته نشده است در حالی که فردا باید همین مجموعه راهور و معاونان حمل و نقل جواب‌گوی ترافیک به وجود آمده باشند.

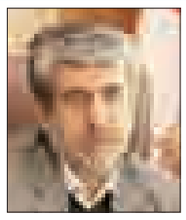

انتقاد دیگر مدیر دبیرخانه کلان‌شهرها به ادارات دولتی بر می‌گشت. صارمی‌زاده باتأکید بر اینکه هرچه زودتر باید مدیریت یکپارچه در کلان‌شهرها ایجاد شود افزود: ما امروز شاهد مدیریت نابجای تقاضای سفر در کلان شهرها هستیم. سفرهایی که با یک تلفن می‌شود از آن جلوگیری کرد. وی به ادارات این انتقاد را وارد کرد که چرا پاسخگویی تلفنی را در دستور کار خودقرار نمی‌دهند.

تاکید برآموزش از کودکی

رئیس کمیسیون شوراها و امور داخلی کشور در مجلس نیز در این نشست با بیان اینکه شهرهای ما به پارکینگ متحرک بدل شده‌اند بر چاره جویی سریع برای معضل ترافیک کلان شهرها تأکید کرد. امیرخجسته گفت که در ترافیک نیاز کشور به فرهنگ سازی و آموزش است مانند ژاپنی‌ها که از دوران ابتدایی به بچه‌ها قوانین را یاد می‌دهند. علی اکبر نظری رئیس شورای شهر همدان هم در سخنانی از اینکه مبحث مدیریت واحد و یکپارچه کلان‌شهرها از برنامه سوم توسعه تاکنون مورد تأکید بوده اما کاری برای آن نشده افزود: نباید در ضرورت‌های جامعه اجازه اعمال سلیقه و دخالت داد .

معابر دورن شهری ۲هزار و ۳۵۲ کشته داده‌اند

رئیس پلیس ترافیک شهری هم در نشست مشترک فرماندهان راهور و معاونان حمل و نقل کلان‌شهرها با اشاره به نقش اساسی پلیس و شهرداری‌ها در کنترل ترافیک گفت که راهبرد پلیس در کشور به حداقل رساندن تلفات تصادفات رانندگی بوده که در این میان به اصول رعایت حقوق شهروندی، عدالت اجتماعی، کاهش حجم ترافیک و جلوگیری از آلودگی هوا و سهولت حرکت وسایل نقلیه توجه دارد.

علیرضا جهانگیری در ادامه با ابراز نگرانی از تخلفات و تلفات رانندگی در کشور گفت که در شش ماهه نخست سالجاری ۳/٤ درصد از کشته‌های تصادفات دورن شهری نسبت به سال ۹۳ کاسته شده ولی ۲ هزار و ۳۵۲ نفر کشته شده‌اند که هزار و ٥٦ نفر ازآنها عابر پیاده بوده و ۸۲٤ نفرشان هم موتورسیکلت سواران بوده‌اند.

وی این آمار را نشانه توجه هرچه بیشتر به عابران پیاده و موتور سیکلت سواران دانست.

فرمانده پلیس راهور ناجا نیز در این نشست از ترافیک به عنوان چالش در کشور یاد کرد و گفت: برای حل معضل ترافیک هیچ راهی به غیر از اقدامات علمی و راه حل‌های مناسب وجود ندارد. به گفته تقی مهری با بیان اینکه اقدامات سنتی دیگر جواب‌گوی کلان‌شهرها نیست افزود: هم اکنون در کشور بیش از ۱۷ میلیون خودرو و نزدیک به ۱۱ میلیون موتور سیکلت شماره گذاری شده اما باید این سؤال را کرد که آیا متناسب با این رشد زیرساخت‌های ما نیز رشد کرده است؟

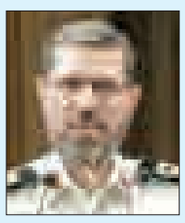

وی با تأکید بر حرکت با برنامه تنها راه فائق آمدن بر معضل ترافیک را حرکت بر اساس برنامه سند چشم انداز و ششم توسعه دانست و گفت: تا زمانی که قوانین روی مدیریت یکپارچه متمرکز شود چاره‌ای جز اقدام هماهنگ نخواهیم داشت.

وی بر اختصاص سهم شهرداری‌ها از محل درآمد جرایم رانندگی نیز تأکید کرد واز مسئولان استانی خواست که پیگیر این موضوع باشند.

تقی مهری در ادامه با ارائه آماری از بالا بودن تلفات موتورسیکلت سواران در استان خبرداد و گفت: ٤۰ درصد از کسانی که در تصادفات کشته شده‌اند مربوط به موتورسیکلت‌ها هستند که این از میانگین کشوری که ۳۵ درصد است بالاتر است و ساماندهی می طلبد.

رئیس پلیس راهور ناجا از تلفات ٤۰ درصدی عابرین پیاده در استان خبر داد و گفت: با توجه به میانگین کشوری که ٤٤/۹ درصد است همدان وضع مناسبی دارد.

وی بر استفاده از آخرین تجهیزات و فناوری‌ها در کنترل ترافیک هم تأکید و بیان کرد: باید از تجارب دیگران استفاده کنیم. مهری بر استاندارد سازی موتورسیکلت‌ها تأکید کرد و با ارائه آماری از کشته‌های تصادفات رانندگی در سال ابراز نگرانی کرد.

رئیس پلیس راهور ناجا با بیان اینکه از ۲۷ هزار کشته سال ۸٤ به ۱٦ هزار کشته در سال ۹۳ رسیده‌ایم افزود: این البته یعنی ۱۰ هزار نفر کاهش تلفات اما این کافی نیست چرا که ۱٦ هزار و ۸۰۰ کشته تصادفات رانندگی در سال عدد بزرگی است.

وعده

- اصناف استان صاحب دانشگاه می شوند

(رییس دانشگاه علمی کاربردی استان همدان؛ فارس ۹٤/۰۸/۲٦)

یادداشت

لازمه های انتخابات رقابتی

در فاصله زمانی کمتر از ۳/۵ ماه تا ۲ انتخابات مهم و سرنوشت‌ساز مجلس شورای اسلامی و خبرگان رهبری شاهد تلاش‌ها و اقدامات مهم از سوی دست‌اندرکاران انتخابات در نقاط مختلف کشور از یکسو و جنب‌وجوش‌ها و تحرکات فعالان سیاسی هرچند به صورت جسته و گریخته و غیررسمی از سوی دیگر هستیم.

به طور طبیعی با کوتاه‌تر شدن فاصله زمانی تا موعد برگزاری انتخابات، اینگونه فعالیت‌ها و حرکت‌ها قابل پیش‌بینی و بعضاً اجتناب‌ناپذیر است، ضمن اینکه شور و نشاط انتخاباتی نیز با چنین پیش‌زمینه‌هایی در فضای سیاسی و اجتماعی شکل می‌گیرد.

انتخابات در نظام جمهوری اسلامی یکی از جلوه‌های مهم مردم‌سالاری دینی و تجلی اراده مردمی است که همواره آثار و نتایج مهمی برای جامعه در ابعاد مختلف در پی داشته است.

مردم آگاه و همیشه در صحنه ایران اسلامی با توجه به حقوق سیاسی و اجتماعی خود و در نظر گرفتن ارزش‌ها و آرمان‌های انقلاب اسلامی همواره با حضور پرشور و حداکثری در انتخابات ضمن خلق حماسه‌های ماندگار، آینده نظام و کشور را به نوعی تضمین نموده‌اند. بدون شک امسال نیز همچون دوره‌های پیشین شاهد انتخاباتی پرشور همراه با حضور حداکثری و آگاهانه مردم پای صندوق‌های رأی خواهیم بود.

این مهم در سطح استان نیز به نحوی دنبال می‌شود و از یکسو ستاد انتخابات استان برنامه‌ها را پیگیری می‌کند و هیأت‌های نظارت و اجرایی نیز طبق زمان‌بندی صورت گرفته به دنبال انجام وظایف و امور مربوطه هستند تا روند برگزاری انتخابات در سطح استان با موفقیت دنبال شود و از سوی دیگر فعالان سیاسی، رسانه‌ها و مطبوعات و سایرین تلاش می‌کند تا فضای بانشاطی در استان رقم بخورد و اسفندماه سال جاری شاهد انتخاباتی پرشور و در عین حال سالم و قانونمند باشیم.

آنچه مهم است و انتظار می‌رود عمل به مُر قانون و پرهیز از هرگونه حرکت غیرقانونی در سطوح مختلف است تا ۲ انتخابات مهم مذکور (مجلس شورای اسلامی و خبرگان رهبری) در کمال آرامش و طبق قانون برگزار شود.

قانونمندی و مقید بودن به اصول و چارچوب‌های نظام از اهم امور است که همگان باید به آن تن دهند. در همین راستا انتظار می‌رود همه کسانی که به نوعی صاحب رسانه و تریبون هستند، دقت لازم را داشته باشند و به‌گونه‌ای رفتار کنند که آسیبی به منافع ملی وارد نشود و فضای سیاسی استان از حاشیه‌ها به دور باشد.

تلاش برای ایجاد شور و نشاط انتخاباتی در استان و زمینه‌سازی برای انتخاباتی پرشور و حماسی که با حضور حداکثری مردم همراه باشد، از اهمیت بالایی برخوردار بوده و اشخاص و گروه‌هایی که در این راستا به نحوی گام بردارند، به تحقق این مهم کمک نموده‌اند.

با این حال از این نکته مهم نیز نباید غافل شد که حفظ فضای سالم انتخاباتی در استان و پرهیز از رفتارها و گفتارهایی که به نوعی این فضا را تحت شعاع قرار دهد، ضرورتی اجتناب‌ناپذیر است و همگان باید آن را مورد توجه قرار دهند.

لازمه حفظ و تداوم چنین فضا و شرایطی رعایت قوانین و توجه به اصول و چارچوب‌هایی است که در قانون اساسی آمده و بزرگان نظام بر آنها تأکید نموده‌اند. ضمن اینکه برگزاری انتخابات سالم و رقابتی مستلزم حفظ فضای سالم انتخاباتی و رعایت قانون است.

ارتباط با سرویس خبر
khabar@hamedanpayam.com

الووو پیام

ایمیل ——— mardomi@hamedanpayam.com
پیامک ——— ۱۰۰۰۶۰۶۶
تلفن و پیام‌گیر ——— ۳۸۲۷۹۰۴۰ - ۰۸۱

در مورد مطلب" سلیقه کارشناسان سرمایه‌داران را فراری می‌دهد" چگونه است که بسیاری از کارشناسان و متخصصان بومی استان یا بیکارند و یا به کارهای دیگری مشغولند اما ادارات استان پر است از کارمندان غیربومی.

علیرضا از همدان

در مورد مطلب "سرانجام حرمت‌شکنی‌ها طلاق است"
متأسفانه عامل طلاق هیچیک از این مسائل نیست. نه سن بالا می‌تواند عامل طلاق باشد و نه سن نزدیک به هم. حضرت خدیجه ۱۵ سال از پیامبر هم بزرگتر بود. «عشق» حلقه مفقوده این مجموعه است که مدت‌هاست گم شده و دیگر خبری از آن نیست. چون اجازه عاشق شدن به جوانان را نداده‌ایم. همه فرصت‌های شناخت را از جوانان گرفته‌ایم. کجا می‌توانند آزادانه یکدیگر را پیدا کنند و رفتارهای همدیگر را بشناسند. محیط‌های مناسب و با امنیت فراهم نکرده‌ایم.
اشتغال و اقتصاد را برای همه جوانان فراهم کنیم نه برای قشر خاص و چند شغله و یا بازنشستگان. وام‌های بلاعوض به پسران و دختران بدهند تا بتوانند زندگی کنند خانه‌های بدون اجاره و با وسایل زندگی در اختیار آنها بگذارند. پول‌های ملی را برگردانند و به صاحبان اصلی برگردانند که همین جوان‌ها هستند.

YONES...@GMAIL.COM

در مورد مطلب حیات وحش همدان در «سفر به آمادای»
با سلام و خسته نباشید از زحمات و تلاش همه دست‌اندرکاران ساخت مستند «سفر به آمادای» و با آرزوی موفقیت روزافزون. با تشکر

یک شهروند از همدان

در شهرک مدرس، کوچه بهمن فقط یک کوچه برای خروج خودروها باز است و باقی بسته شده است. از شهرداری همدان درخواست داریم که با توجه به اینکه کوچه بهمن ٤ ساخت‌وساز فراوان بوده، کوچه‌های دیگر را باز کنند تا خودروها از این مسیرها عبور کنند.
از اهالی کوچه های بهمن شهرک مدرس
آب‌گرفتگی در خیلی از خیابان‌ها شهر را به استخر تبدیل کرده است. جدول و معابر جوی آب را که تمیز نشده‌اند با بارش باران سرریز می‌کنند و به خیابان جاری می‌شوند و این عبور و مرور را برای خودروها و عابران سخت می‌کند.

Naser***@gmail.com

خبر

در چهلمین روز شهادت حبیب سپاه انجام شد

کلنگ زنی تقاطع چراغ قرمز به نام شهید همدانی

کلنگ ساخت تقاطع غیرهمسطح سردار شهید همدانی با حضور رئیس پلیس راهور کشور، استاندار همدان، شهردار، رئیس شورای شهر و سایر مدیران استانی به زمین زده شد. این آیین که در بارش شدید باران و انبوهی چترهای بازشده روی سر مسئولان و خبرنگاران برگزار شد استاندار همدان با اشاره به همکاری شهرداری و اعضای شورای اسلامی شهر همدان، اظهار کرد: در راستای توسعه زیرساخت‌های شهرسازی و ایجاد زمینه درآمد اقتصادی فعالیت‌های اثربخشی در همدان شروع‌شده است. محمدناصر نیکبخت افزود: پروژه تقاطع غیرهمسطح سرلشگر شهید حسین همدانی در محل میدان سپاه شهر همدان با همت شهرداری همدان به نام این شهید بزرگوار مزین شده و استانداری همدان نیز به دلیل این نام‌گذاری، در تأمین اعتبارات اجرای این طرح سهیم شده است. نیکبخت بابیان اینکه اعتبارات مورد نیاز این پروژه تقاطع غیرهمسطح در مدت دو سال تخصیص می‌یابد، ادامه داد: اعتبار موردنیاز این پروژه ٤۳ میلیارد تومان برآورد شده است. وی تصریح کرد: در سفر رئیس‌جمهوری به استان همدان نیز بیش از هزار میلیارد ریال اعتبار برای اجرای طرح کمربندی غرب به شرق اختصاص داده شده است. لازم به ذکر است این پروژه که در قالب سه سطح و دو دور برگردان اجرایی می‌شود در ۳٦ ماه تکمیل خواهد شد. همچنین این طرح نیازمند تجهیزات و امکانات سنگینی است و تمام آن به‌صورت روگذر اجرایی خواهد شد تا بتواند در مدیریت ترافیک این منطقه مؤثر باشد.

تبریک و تهنیت
جناب سرهنگ
فرامرز به گذر
انتصاب شایسته حضرتعالی را به سمت
جانشین فرماندهی انتظامی استان همدان
صمیمانه تبریک و تهنیت عرض نموده امید است در سایه الطاف الهی پیروز و سربلند باشید.
اتاق اصناف همدان و اتحادیه‌های تحت پوشش

پیام تاریخ، تمدن و فرهنگ مادستان
The Message Of Madestan's History & Civilization & Culture
روزنامه همدان پیام
۴
پنجشنبه ● ۲۸ آبان‌ماه ۱۳۹۴ ● شماره ۲۵۰۳
ویژه اربعین شهادت
سردار سرلشگر همدانی
siasat@hamedanpayam.com

شهید همدانی در ابتکار پیشگام بود

معاون حقوقی و امور مجلس وزیردفاع در تبیین شـــخصیت ســـردار همدانی از پیشگامی وی در ابتکارات یاد کرده است.
رضا طلایی‌نیک در گفت‌وگو با فارس اظهار کرد: شهید سرلشگر همدانی در همه عرصه‌های خطر برای دفاع از اسلام و انقلاب نظام و مردم حاضر بود.
وی افزود: ســـردار، قبل از پیروزی انقلاب تا روز شهادت، در دفاع جانانه از انقلاب اسلامی، امنیت مردم و در نهایت امنیت جهان اسلام حاضر بود.
معاون حقوقی و امور مجلس وزیر دفاع ادامه داد: علاوه بر نقش محوری ســـردار همدانی در عرصه جهـــاد دفاعی، نقش‌آفرینی ایشـــان در جهاد فرهنگی و اجتماعی و دفاع سیاسی از نظام و انقلاب کم‌نظیر است.
طلایی‌نیک تصریح کرد: سردار همدانی اساس زندگی خود را در رضایت خدا و در خط ولایت بودن و ارزش‌ها و اعتقاداتش قرار داده بود.
وی خاطرنشـــان کرد: حدود دو ماه قبل از شـــهادت به یکی از فرماندهان اظهار کرده بود که «من دوســـت دارم مانند شـــهید شوشتری باشم» و این آرزو دو ماه قبل از زمان شهادت برای سردار همدانی محقق شد.
معاون حقوقی و امور مجلس وزیر دفاع به ســـه ویژگی مهم شهید اشاره کرد و گفت: کسب رضایت خدا، در خط ولایت بودن و وقف خود برای خدمت از ویژگی‌های ایشان بود و همواره در ابتکار جدید پیشگام بود.
وی ادامه داد: اســـوه بودن ســـردار برای فرماندهان، رزمندگان و بسیجیان و تعامـــل مردمی و اخلاق محوری ســـردار توأم با شـــخصیت معنوی و مجاهدت‌های بی‌وقفه ایشان در تجلیل کم‌نظیر رهبر معظم انقلاب و مردم قدر شناس و ولایتمدار موثر بود.
طلایی‌نیک اظهار کرد: ایشان بارها به من و سایر دوستان سفارش می‌کرد که در یادواره شـــهدا و ایثارگران کوتاهی نکنید و حضور و ارتباط با این فضاها را حفظ کنید.

خاطره

سردار همدانی بدون چشمداشت کار می کرد

سردار شـــهید همدانی بدون چشمداشـــتی برای بقای انقلاب و ترویج آرمان‌های آن کار می کرد.
اکبر عابدی به عنوان همرزم این شهید در گفت‌وگو با فارس با اشاره به چهلم شـــهادت سردار همدانی، این شخصیت بزرگ را «مرد خدا» دانســـت و اظهار کرد: بنده از ســـال ۵۸ تا حدود دو سه ماه پیش که آخرین ملاقات را با ایشـــان داشـــتم، جز صداقت و پایمردی از این شخصیت متعالی ندیدم.
وی با اشـــاره به خلوص نیت ســـردار همدانی و فداکاری ایشان در تحقق آرمان‌های انقلاب اسلامی گفت: به طور حتم اقدامات خالصانه ایشان باعث ماندگاری این مرد بزرگ در قلب ملت ایران شده است.
همرزم شـــهید همدانی ادامه داد: سردار همدانی به خاطر اخلاص در عمل، فروتنی و تواضعش، اجازه نمی‌داد از خدمات بی‌نظیرش سخن گفته شود و بدون چشمداشتی برای بقای انقلاب و ترویج آرمان‌های آن کار می‌کرد.
وی فعالیت جهادی و بســـیجی‌وار شهید همدانی را زبانزد دانست و افزود: باید ســـال‌ها در مورد اقدامات خالصانه و صادقانه ایشان برای تحقق آرمان‌های انقلاب اسلامی؛ حرف‌ها زد و کتاب‌ها نوشت.
عابـــدی تأکید کرد: پایداری ایشـــان در راه تحقـــق اهداف متعالی جمهوری اســـلامی چـــه در داخل مرزها و چـــه در مرحله‌ای که جریان مقاومت اسلامی در مسیر تحقق آرمان‌های انقلاب اسلامی، احتیاج به یاری فرماندهان پاک‌طینت و صادق داشت، را باید تبیین و تشریح کرد.
وی ضمن اینکه از همرزمان سردار همدانی خواست زوایای شخصیتی این مرد بزرگ را برای نسل جوان تشریح کنند، گفت: شهید همدانی در زمان قید حیات بـــه خاطر اخلاص و تواضعش، اجازه این کار را نمی‌دادند اما بعد از شـــهادت ایشان باید نسبت به این امر حساسیت بیشتری داشته باشیم.
همرزم شهید همدانی با اشاره به توجه خاص این سردار بزرگ جهان اســـلام به ولایت و همچنین شهدا، به بیان خاطره‌ای پرداخت و ادامه داد: ســـه سال پیش با ایشان در منطقه سرپل ذهاب حضور داشتم که ایشان به بازگویی از عملیات رزمندگان در این مناطق و رشادت‌های شهید علیرضا حاجی‌بابایی پرداختند.
وی اضافه کرد: سردار همدانی چنان با خلوص از شهید حاجی‌بابایی و اقدامات جهادی ایشان در هشت سال دفاع مقدس سخن می‌گفتند که هر شنونده‌ای تصور می‌کرد سردار همدانی، نیروی شهید حاج‌بابایی بود در صورتی که به لحاظ موقعیت، جایگاه سردار همدانی بالاتر از این شهید بزرگوار بود.
عابدی با تأکید بر اینکه برای شهدا هیچ‌گاه مقام و منصب مهم نبود و با اخلاص برای دفاع از دین اسلام جنگیدند، گفت: بیان این خاطره در راستای تبیین و تشریح عمق اخلاص این سردار بزرگ بود.
وی اساس کار سردار همدانی را بر پایه صداقت و ولایتمداری عنوان کرد و گفت: این شهید بزرگوار مزد ۳۵ سال جهاد خود را با مزد عظیم شهادت به دست آورد.
همرزم شهید همدانی با اشـــاره به بصیرت سردار همدانی و حضور موثر ایشـــان در مواجهه با جریان فتنه افزود: شهادت این مرد بزرگ زمینه رویش نیروهای مجاهد، ولایی و بصیر در دامنه وســـیع انقلاب اسلامی خواهد بود.
عابدی با تأکید بر اینکه ســـردار همدانی با شهادت خود در خارج از مرزها برای دفاع از انقلاب اســـلامی و مقابله با جریان تکفیری، حق بزرگی بر گردن ما دارد، خاطرنشـــان کرد: باید این حق را به بهترین شکل ممکن ادا کنیم.

ناگفته رهبر انقلاب از روزهای پس از پذیرش قطعنامه در منزل شهید همدانی

حکایت دیدار با سرباز غایب

ابتدای این ماه با گذشـــت چندروز از شهادت سردار سرلشگر همدانی رهبر معظم انقلاب به بیت سردار سرکشی کردند که پایگاه مقـــام معظم رهبری روایت این دیدار را به شـــکلی روایی اینگونه آورده است:« دیدار قرار است بعد از اذان مغرب باشد، چیزی حول و حوش هفت و هشت شب. درست روبه‌روی منزل شهید همدانی مسجد بزرگی است که شلوغی‌اش در این شب‌های محرم می‌تواند کار را برای دیدار سخت کند. کافی است چند نفر از بچه‌های زبل هیئت مســـجد بو ببرند که آقا قرار است بیایند اینجا تا کار به‌کلی از روند خودش خارج شـــود. به همین خاطر بچه‌های دفتر سعی می‌کنند خیلی دور و بر خانه و مسجد روبه‌روی آن آفتابی نشوند. بعضی‌ها حتی نماز مغرب را هـــم می‌روند چند محله آن‌طرف‌تر می‌خوانند. با همه‌ی اینها چند جـــوان و نوجوان که انگار بوهایی برده‌اند یک‌جور خاصی به رفت‌وآمدها نگاه می‌کنند و چیزهایی درِ گوش هم پچ‌پچ می‌کنند!
اما وقتی وارد خانه می‌شویم تازه می‌فهمیم که مسأله فقط آن چند نوجوان زبل و کنجکاو بیرون نبوده است! با یک حساب سرانگشتی نزدیک پنجاه شـــصت نفر در خانه هستند! معلوم است که در این فاصله هر کس توانســـته به یکی از اقوام خبر داده و او هم خود را رسانده است. یکی از مجریان شبکه‌ی خبر هم بین این افراد است. اصرار دارد که خبر نداشـــته و آمده به فامیلشـــان سر بزند. نسبتش را که می‌پرسم می‌گوید خانمش، دخترخاله‌ی همسر شهید است! جمعیت آن‌قدر هستند که توی پذیرایی جا نشده‌اند؛ رفته‌اند داخل اتاق‌ها و ســـرک می‌کشـــند تا از فضای باز درها داخل پذیرایی را ببینند.
خلاصه جمعیت کمی ســـامان می‌گیرند و آقا وارد می‌شـــوند. آقا می‌نشینند. خانه شلوغ اســـت. سر و صدای بچه‌های کوچک بلند اســـت. آقا از جمعیت می‌خواهند که صلوات و فاتحه‌ای بخوانند. خود آقـــا مفصل این کار را انجام می‌دهنـــد و بعدش به جمعیت می‌گویند که جلـــو بیایند تا افرادی که داخل اتاق‌ها هســـتند هم در پذیرایـــی جا بشـــوند! ما رو بـــاش... نگران زیـــادی جمعیت بودیم!جمعیت جابه‌جا می‌شـــوند و دوباره همهمه می‌شود. آقا از جمعیت صلوات می‌گیرند.
«خدا درجات شهید همدانی را عالی کند، با پیغمبر صلی‌الله‌علیه‌وآله با سید الشهداء علیه‌السلام محشورشان کند، با رفقای شهیدش که قبل از او رفتند محشورش کند...»
آقا با دعا برای شـــهید همدانی شـــروع می‌کنند و بعد، از التماس دعاهای امثال شـــهید همدانی برای اینکه شـــهادت نصیبشان شود می‌گویند و یک‌دفعه چیزی می‌گویند که انتظارش را نداریم:
«البته من دعا نمی‌کنم!» و بعد اضافه می‌کنند:
«به این معنی که می‌گویم ان‌شـــاءالله بعد از بیست سال، سی سال دیگر شهید شوید، می‌گویم ما با شما هنوز خیلی کار داریم. اما خب می‌روند در میدان‌های خطر و به آرزویشان می‌رسند که بزرگ‌ترین سعادت است برای اینها.»

آقا گریزی می‌زنند به روزهای قبول قطعنامه‌ی ۵۹۸

«آن روزی که در ســـال ٦٧ قطعنامه را اعـــلام کردیم –بنده خودم به‌عنوان رئیس‌جمهور اعلام کردم– خب گرم بودیم! امام دستور داده بود و اعلامیه داده بود و ما جلسه گرفته بودیم، آدم وقتی گرم است درست متوجه نمی‌شود، یک روزی که گذشت من یک‌دفعه ملتفت شدم که قضیه چیست؟ احساسی که من آن روز داشتم دقیقاً همین احســـاس بود که یک جاده‌ی وسیعی بود، یک درِ بزرگی به روی همه باز بود که افراد با میل خود می‌رفتند و از این درِ وارد می‌شدند؛ این در بسته شد؛ بقیه ماندند پشت این در... تا چند روز یک غمی بر من مستولی شد... البته خیلی طول نکشید چون عراق مجدداً بعد از قطعنامه حمله کرد و آمد یک جاهایی را گرفت و این راه دوباره باز شـــد؛ من هم تهران نماندم و به آنجا رفتم؛ تا به‌تدریج تمام شد و بچه‌ها عملیات کردند و دشـــمن را عقب راندند و باز به همین حالت برگشـــت. [بعد از آن] تصور نمی‌شد که این در [شهادت] مفتوح بماند برای بندگان... اما عده‌ای از بندگان خالص خدا در این مدت به شهادت رسیدند. واقعاً حیف است امثال همدانی، کاظمی، صیاد... به غیر از شـــهادت از دنیا بروند و مثل مردم عادی بمیرند... ان‌شاءالله همه‌ی کسانی که آرزوی این وضعیت را دارند خدا به آنها این قابلیت را بدهد که به این فوز برسند...»
آقا همسر شهید را خطاب قرار می‌دهند و از صبر و شکرگزاری او تجلیل می‌کنند و از سهیم بودن همسر در اجر مجاهدت‌های شهید می‌گویند و اینکه البته باید این اجر را حفظ کرد؛ از اینکه این یک موهبت الهی است و انسان خودش باید موهبت الهی را حفظ کند. همسر شـــهید تأیید می‌کند و آقا می‌گویند: «اگر شکر بازماندگان نمی‌بود این عنوان شـــهادت این‌قـــدر در جامعه‌ی ما رونق و جلا نداشت. این صبرهاست که به شهادت درخشندگی می‌دهد و آن را به‌صورت یک آرزو در جامعه درمی‌آورد.»
پســـر بزرگ شـــهید که وهب نام دارد، شـــروع می‌کند به معرفی خانواده. شهید دو پســـر دارد و دو دختر. نوه‌ها معرفی می‌شوند و کوچک‌ترینشان را –که دختر چهارماهه‌ای به نام هانیه است و دختر مهدی، پسر کوچک‌تر شهید است– می‌آورند تا آقا در گوشش اذان و اقامه بگویند.
موقع اذان و اقامه گفتنِ آقـــا، گویی هانیه در آغوش پدربزرگ جا خوش کرده! با محاســـن آقا بازی می‌کند و حتی آنها را می‌کشـــد، دســـت روی لب‌های آقا می‌کشـــد؛ آقا هم با لبخند مشغول اذان و اقامه خواندن هســـتند؛ تمام که می‌شود با خنده می‌گویند: «هر کار دلت خواست با ما کردی!»
جمعیت می‌خندند. مهدی –پدر هانیه– می‌گوید: «بابا خیلی این بچه را دوست داشت». آقا می‌گویند: «خدا ان‌شاءا... چند برابرشان کند.»
آقا از ســـن شهید همدانی می‌پرسند. ٦٥ ســـاله بوده است. همسر شهید به دیدار چند روز قبل از شهادت سردار همدانی با آقا اشاره می‌کند، می‌گوید: «حقش همیـــن بود. من به بچه‌ها گفتم. خدا رو شکر می‌کنیم که به آرزویش رسید.»
آقـــا می‌گوینـــد: «اخلاص ایشـــان کار خـــودش را کـــرد. خدا این‌جوریســـت، جواب اخلاص را زود می‌دهد. این تشـــیعی که اینجا شد، تشییعی که در همدان شد، این جواب اخلاص بود؛ خدا جـــواب اخلاص را در همین دنیا می‌دهد، این تازه در این دنیا بود. هیچ اطلاعیه و سفارشـــی نمی‌تواند این جمعیت را جمع کند. این مغناطیس که دل‌ها را می‌کشد ناشـــی از اخلاص این مرد بود، اینها اســـوه‌اند برای همه؛ نمونه‌اند؛ خب مردم هم قدرشناسی کردند، الحمدلله...»
آقا از احوال دخترهای شهید هم جویا می‌شوند. بعد استکان چای را برمی‌دارند و مشغول می‌شوند. در همین حین از شغل پسرها می‌پرسند. یکی کارمند بانک است و یکی پاسدار. آقا از برادرها و خواهرهای شـــهید می‌پرسند. برادر شهید که سه سال از او کوچک‌تر اســـت در مجلس حضور دارد. شهید دو خواهر دارد که یکی از آنها به‌خاطر بیماری در مجلس نیست. پسر او از آقا چفیه‌شان را تبرکی می‌خواهد برای مادرش. آقا می‌گویند: «چه پسر عاقل زرنگی»! دوباره جمعیت می‌خندند.
پسر شـــهید خاطره‌ای از آخرین دیدار با پدر تعریف می‌کند. از اینکـــه قبل از رفتن، مادر با همـــه‌ی بچه‌ها تماس می‌گیرد که پدر می‌گوید بیایید ببینمتان –پدر تازه چنـــد روز بوده که آمده بوده و دوباره قصد رفتن داشته– دیروقت بوده و راه هم کمی دور. اما مادر دوباره زنگ می‌زند که پدر اصرار دارد حتماً بیایید. بعد هم گفته بود که اگر شهید شدم حتماً در همدان دفنم کنید.
آقـــا می‌گویند: «هر جای دیگر هم دفن می‌شـــد همین‌طور بود اما این نعمت و فرصتی بود که خدا به مردم همدان داد تا احساســـات شهادت‌طلبانه و انقلابی‌شان را بروز دهند.»
پسر دیگر شـــهید خاطره‌ای تعریف می‌کند از محل دفن شهید؛ از اینکه پدر همیشـــه می‌گفت این بخش از گلزار شهدای همدان را خیلی دوست دارد. جایی کنار شهید حسن ترک؛ یک جای ساده و بدون تشریفات؛ مخلصانه.
آقا می‌گویند: «اینها الطاف خاص الهی است که شامل حال بعضی‌ها می‌شـــود؛ بعضی هم نه. بعضی‌هایشان هم رفتند جنگ، چند سال هم در جنگ بودند، بعضی‌ها حتی مجروح هم شدند و خب این نعمت بزرگی بود که خدا به اینها داد، اما نتوانستند نگه دارند و در برخورد با حوادث گوناگون زندگی از دست دادند.»
یکی از پســـرها به وصیتنامه‌ی شهید اشاره می‌کند که نوشته اســـت خودتان را بدهکار انقـــلاب بدانید. آقا تأیید می‌کنند و می‌گوینـــد: «انقلاب ماها را زنده کـــرد؛ بروید خاطرات جوان‌های اواخر انقلاب را بخوانید؛ امثال فریدون هویدا؛ ســـفیر بود در پاریس؛ یا فرد دیگری کـــه قوم و خویش فلان‌کس بود رفته بود لندن ســـفیر شـــده بود؛ جاهای مهم دست اینها بود؛ خاطرات اینها را بخوانید؛ اینها چند صباح بعد می‌آمدند ایران و می‌شـــدند وزیر و نخست‌وزیر و حاکم بر سرنوشـــت مردم می‌شـــدند؛ اینها نه اینکه فقط بی‌دین بودند، خب گذشتگان اینها هم خیلی‌ها بی‌دین بودند؛ اما بالاخره به یک‌سری چیزها اعتقاد داشتند؛ به سنت‌های ایرانی، به خط فارسی و این‌جـــور چیزها، به برخی امور ظاهـــری مذهبی مثل عزاداری؛ بالاخره قبول داشـــتند؛ اما اینها به هیچ‌چیز معتقد نبودند. یک‌سری آدم هرهـــری مذهب محض! ایران با ایـــن عظمت و ملت به این بزرگی، می‌افتاد دست اینها. اگر انقلاب نشده بود، این‌گونه می‌شد. خدا اینها را تبدیل کرد به کسی مثل امام خمینی. حالا این انقلاب منت ندارد ســـر ما؟ اگر همه‌ی ملت ایران تا آخر عمرشان خدا را شـــکر کنند که گرفتار آنها نشدند و وضع عوض شد جا دارد؛ هر چه درباره‌اش فداکاری کنند جا دارد.»
پســـر دوباره به وصیتنامه‌ی پدر اشاره می‌کند که خدا را شکر کرده که در عصر خمینی زیسته است. آقا هم ادامه‌ی کلامش را با تأیید می‌گیرند و می‌گویند: «واقعاً همین است. ماها اگر شرح حال امام خمینی را در تاریخ می‌خواندیم، نصفش را باور نمی‌کردیم؛ از بس عظمت در زندگی و رفتار امام هست، اگر خودمان ندیده بودیم و بنا بـــود در تاریخ بخوانیم نصفش را باور نمی‌کردیم. من همین را یک وقتی به امام گفتم؛ گفتم "آقا اگر ما در تاریخ شرح حال کسی مثل شما را می‌خواندیم همین‌طور حسرت می‌خوردیم که چرا ما آدم‌های این‌جوری را ندیدیم؛ حـــالا خدا به ما این نعمت را داده داریم شما را از نزدیک می‌بینیمتان." این واقعاً نعمت بزرگی است برای ما. آدم‌های بزرگی که در تاریخ بودند آدم دلش می‌خواســـت اینها را می‌دید مثلاً علامه حلی، شـــیخ بهایی... امام از همه‌ی اینها بالاتر بود با آن کارهایی که کرده بود. اگر امام ۲۰۰ سال قبل بود و آدم فقط شرح حالش را می‌خواند، پیش خود می‌گفت ای کاش این آدم را می‌دیدم. گفتم گحالا خداوند این نعمت را به ما داده، داریم شما را از نزدیک می‌بینیم، دستتان را می‌بوسیم، از شما می‌شنویم، با شما حرف می‌زنیم.گ واقعاً نعمت بزرگی است که خدای متعال به مردم ایران داد.»
آقا به رســـم همه‌ی دیدارهایی که با خانواده‌ی شهدا دارند، در صفحه‌ی اول قرآنی یادگاری می‌نویســـند و به همســـر شـــهید می‌دهند.

دل تنگ سردار شدیم

سردار شهید حسین همدانی از فرمانده هان دوران جنگ تحمیلی بود که پس از پایان دفاع مقدس نیز عرصه جهاد را ترک نکرد و در آخرین ســـالهای عمر دنیایی خود به سوریه رفت تا با تروریست‌های تکفیری مبارزه کند و اجازه ندهد کوچکترین بی احترامی به ساحت حرم سیده زینب(س) توسط طرفداران اسلام آمریکایی بیفتند.
سرانجام چهل روز پیش این ســـردار رشید اسلام در حلب به شهادت رسید و در ســـپس در زادگاهش شهر همدان به خاک سپرده شد. آنچه خواهید خواند خاطراتی است از سردار همدانی به روایت عباس گلرو معاون سابق سفارت جمهوری اسلامی ایران در دمشق که می‌گوید:

آشنایی با سردار همدانی

ســـال ۱۳۹۰ اولین دیدار من با سردار همدانی در دمشق بود. قبلا درباره این عزیز و نقش تعیین کننده ایشـــان در مقاطع مختلف انقلاب اسلامی به خصوص دوره جنگ تحمیلی و پس از آن در ایجاد ثبات و برقراری امنیت در کشور در برهه های حساس، شنیده بودم اما شناخت شخصی و نزدیک نداشتم تا اینکه در سوریه توفیق دوستی، برادری و همکاری با او نصیبم شد. در آن مقطع سردار همدانی در چارچوب همکاری مشترک نظامی و دفاعی ایران و سوریه و برای کمک به مردم و دولت در مبارزه با گروههای تروریستی، در قالب مستشاری وارد سوریه شده بود.

نگاه اولم به سردار

در نگاه اول، جذب اخلاق و معنویت عالی شـــهید همدانی شـــدم. در منتهای صمیمیت، مهربانی و آرامش بود. جذبه وصف ناپذیری داشت. دوست داشـــتم تمام وقت در کنارش باشم. به مصداق «أَلنَّظَرُ إِلی وَجْهِ الْمومن عِبادَةٌ»، نگاه به چهره نورانی و ملکوتی ســـردار برای ما آرامش بخش بود. در حین عظمت، بســـیار ساده و بدون تشریفات رفت و آمد می کرد. گاهی می‌دیدم که خودشان رانندگی می کردند. بارها به مناطق دشوار و خطرناک رفته بود که در مسیر حرکتشان گروههای تروریستی کمیـــن زده بودند به نحوی که هر لحظه احتمال خطر وجود داشـــت. یک بار تعریف می کرد که از یک ایســـت و بازرسی گروههای مسلح تروریســـتی، در جاده ای خارج از شـــهر عبور کرده بودند به نحوی که امکان شناسایی وجود داشت اما با تدبیر و هوشمندی ایشان، از آنجا به سلامت رد شده بودند.
گرچه فضای کاری ما در عرصه دیپلماســـی بود اما ارتباط و همکاری بســـیار نزدیکی با هم داشتیم. رابطه ایشان با مجموعه همکاران سفارت بسیار صمیمانه بود. به قدری به این شهید بزرگوار ارادت پیدا کرده بودم که اگر یک روز او را نمی دیدم دلتنگش می شدم. همیشه با خنده به من می گفت که باید تو را جایی بفرستیم که شهید بشوی.

فعالیت سردار همدانی در سوریه

شهید همدانی با آمدنش به سوریه در چهار عرصه فعالیت می‌کرد. اول عرصـــه نظامی و جهاد علیه گروه‌های تروریســـتی بود، به نحوی که او در سوریه بسیج مردمی تحت عنوان کمیته های دفاع مردمی یا «اللجان الشعبیه» را که متشکل از نیروهای داوطلب مردمی بود پایه گذاری کرد. آمریکایی‌ها آن مقطع نسبت به شکل گیری این تشکیلات نظامی مردمی واکنش نشـــان دادند. وزیر دفاع وقت آمریکا و برخی نمایندگان کنگره در یک جلســـه خاص، موضوع شکل گیری بسیج مردمی در سوریه را مورد بحث و مناقشه قرار داده بودند و وزیردفاع آمریکا از اینکه نیروی مردمی دیگری شبیه حزب الله لبنان در سوریه در حال شکل گیری است ابراز نگرانی کرده بود. جالب اســـت بدانید که دوستان سوری ما در ابتدا قناعتی به توانمندی و قدرت معجره گر این نیروی مردمی نداشتند. چون ارتش ســـوریه را به قدری قدرتمند می دانســـتند که ضرورتی به ایجاد چنین تشکیلات نظامی نمی دیدند. در نتیجه پیگیری سردار همدانی این تشکیلات مردمی شکل گرفت و با قدرت سازماندهی شد به نحوی که به عنوان یک بازوی توانمند در کنار ارتش سوریه قرار گرفت و نقش تعیین کننده در مقابله با گروههای تروریستی و آزادسازی مناطق مختلف داشت و در حال حاضر این بسیج مردمی در تغییر معادله میدانی در سوریه در همبستگی با ارتش ، توانمندی بالای خود را نشان داده است. این نیروی مردمی شـــامل همه طوایف سوریه است و بدنه آن را بخشهای مختلف جامعه سوریه و مردم این کشور تشکیل می دهند.

اهتمام جدی برای پایان بحران سوریه

دومین عرصه فعالیت این ســـردار شـــهید در زمینه سیاسی بود. شهید همدانی در حین کار مستشـــاری نظامی، به موضوع راه حل سیاســـی و خاتمه دادن به بحران ســـوریه نیز اهتمام و توجه جدی داشت. شناخت ایشان نسبت به ماهیت بحران در سوریه، دقیق و عمیق بود. در همان ابتدا که بسیاری فکر میکردند تحولات سوریه یک انقلاب مردمی در راستای انقلابهای عربی یا اصطلاحا بهار عربی است، سردار همدانی معتقد بود که ماهیت بحران سوریه متفاوت از خیزشهای مردمی در کشورهای دیگر نظیر تونس، مصر، بحرین و یمن است. ایشان پیشنهاد داد تا ابعاد سیاسی بحران سوریه را بررسی کنیم و راه حلی بیابیم. تاکیدش این بود که باید راهبرد ما درباره تحولات سوریه مشخص شود و در همین قالب رویکرد سیاســـی را دنبال کنیم. در یکی از جلسات که در همین ارتباط داشتیم سردار همدانی فرازهایی از بیانات مقام معظم رهبری در خصوص سوریه و نقش مقاومتی این کشور و ضرورت حمایت از سوریه را بیان و تاکید کـــرد که برای پایان دادن به بحران و ایجـــاد آرامش و امنیت برای مردم سوریه، باید از همه ظرفیتها استفاده کرد.

حاج حسین به جامعه مأیوس سوری حیات بخشید

عرصه ســـوم فعالیت های این شـــهید عزیز در حوزه اجتماعی (جهاد سازندگی) بود. حیات بخشـــی به جامعه مأیوس و ایجاد شرایط عادی زندگی در مناطق امن و یا مناطق آزاد شـــده در سوریه بود. در این راستا پروژه جهاد سازندگی را طراحی نمود. در این زمینه از همه اقشار جامعه ســـوریه به خصوص جوانان استفاده می کرد. از بنده خواست تا در این زمینه همکاری کنم. در جلسه ای به تفصیل اهمیت این موضوع را با هم بررســـی کردیم. تاکیدش این بود که باید برای بازسازی و خدمات دهی به مـــردم در مناطق مختلف، مجموعه های مردمی به خصوص جوانان سوری را فعال کنیم تا هم مناطق آسیب دیده ساخته شود و هم شور و نشاط اجتماعی در فضای جامعه حاکم گردد.

کمک‌های مردمی به سوریه

یکی دیگر از خدمات شهید همدانی تلاش برای سازماندهی ارسال کمکهای مردمی برای مردم سوریه بود که در قالب طرح همیاری و پشتیبانی دنبال می کرد. این ایده را زمانی که دمشق بود مطرح کرد و در مقطعی که برای مدتی به تهران بازگشته بود، به شکل برنامه ریزی شده ای دنبال می کرد. بعد از اینکه از ســـوریه بازگشته بود، دیداری با او داشتم. دیدم که این طرح را تهیه کرده است. امروز کمکهای خودجوش مردمی در قالب حمایت از جبهه مقاومت، در همین قالب و چارچوب جریان دارد.

هدیه ای که از سردار گرفتم

روزهای آخر ماموریتم در دمشـــق، سردار همدانی کتابی تحت عنوان « به روایت همت» را به بنده هدیه داد. این کتاب برگزیده ای از مجموعه مصاحبه ها و سخنرانی شهید محمد ابراهیم همت است. سردار همدانی بر نگارش این کتاب مدیریت و نظارت داشـــته است. ضمن آنکه ایشان بعنوان یکی از قهرمانان جنگ، در روایتهای این کتاب حضور دارد. کتاب از انتشارات صاعقه است.

صدقه مقام معظم رهبری برای سلامتی همدانی

شهید همدانی از یادگاران هشت سال دفاع مقدس و شهید زنده ای از تبار شهدای بزرگ دفاع مقدس همچون همت و باکری بود. وجود این عزیز برای نظام اسلامی در مقطع پس از جنگ، بسیار ارزشمند بود. در یکی از دیدارهای شهید همدانی با مقام معظم رهبری، حضرت آقا به او فرموده بودند در طول مدتی که در سوریه مأموریت داشتند برای سلامتی ایشان دعا می کردند و صدقه می دادند.

آخرین تماس با حاج حسین

مدتها بود ســـردار همدانی را ندیده بودم و دلتنگشان بودم. یکشنبه ۱۲ مهرماه ۱۳۹٤ با ایشان تماس گرفتم. گفتند تازه از دمشق آمده اند و طی یکی دو روز دیگر برمی گردند. با توجه به حادثه منا و مفقود شدن آقای رکن آبادی ســـفیر سابق کشـــورمان در لبنان که با ایشان رفاقت داشت، جویای آخرین وضعیتشان شد. قرار گذاشتیم به منزل آقای رکن آبادی برویم. روز دوشنبه ایشان تماس گرفتند و گفتند وارد جلسه ای می شوند و بعد از جلسه تماس می گیرند. از صحبتهایش احساس کردم که برای رفتن به سوریه عجله دارد. دیدار ما به دلیل مشغله کاری سردار، متأسفانه میسر نشد. روز بعد به دمشق رفت. صبح جمعه ۱۷ مهرماه بود که یکی از دوستان پیام داد که سردار همدانی هم به همرزمان شهیدش پیوست.

شناخته شدن بعد از نبودن

نکته ای که در پایان می خواهم عرض کنم این است که این عزیزان بعد از شهادتشان بعنوان یک گنجینه معنوی ارزشمند بخصوص برای جوانان، تازه شـــناخته می شوند و به دست می آیند. آنها اثرات معنوی کار خود را در خدمت به اسلام و مردم به جای گذاشته اند و حالا نوبت ماست که از مشی زندگی آنها برای خدمت صادقانه و خالصانه به مردم و نظام مقدس جمهوری اسلامی ایران بهره مند شویم.

پیام تاریخ، تمدن و فرهنگ مادستان
The Message Of Madestan's History & Civilization & Culture
روزنامه همدان پیام
۵
پنجشنبه ● ۲۸ آبان‌ماه ۱۳۹۴ ● شماره ۲۵۰۳
گردشگری و میراث
gardesh@hamedanpayam.com

افزایش ۱۵ درصدی قاچاق اشیای قدیمی به کشور

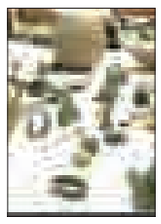

هرچند در حال حاضر صادرات صنایع دستی بیش از واردات آن به کشـــور است اما طبق آخرین اعلام دست‌اندرکاران، میزان صـــادرات این محصولات کاهش یافته و همچنین ۱۵ درصد از محصولات موجود در بازار نیز قاچاق هســـتند که در این میان مبل‌ها و تابلوهای معرق به دلیل لوکس بودن و داشتن تعرفه گمرکی بالا، میزان قاچاق‌شان بیشتر است. به گزارش ایسنا، محصولات صنایع دستی از گذشته جزو کالاهای صادراتی بوده‌اند و بخش عمده‌ای از آنها در خارج از کشور به فروش می‌رسید و گاهی سهم فروش آنها در خارج بیشتر از داخل کشور بود ولی کارشناسان معتقدند به دلیل تحمیل تحریم‌ها، ایران از بازار صنایع دستی دنیا رانده شده است اما بعد از توافق هسته‌ای و با تدابیر در نظر گرفته شده اقدامات لازم برای بهبود این بخش در حال انجام است.

اینترنت رایگان از نجف تا کربلا برای زائران اربعین حسینی

معاون فرهنگی ستاد بازســـازی عتبات عالیات از راه‌اندازی اینترنت رایگان در مســـیر نجف تا کربلا جهت رفاه حال زائران اربعین حسینی خبر داد.

به گـــزارش ایرنا، علی‌اکبر کاظمی، گفت: تمـــام زائران اربعین حســـینی می‌توانند برای اطلاع‌رسانی از وضعیت خود و خانواده‌های خویش از ٦ ایستگاه اینترنت رایگان ایجاد شده در مسیر نجف تا کربلا استفاده کنند.وی افزود: همچنین به منظور رفاه حال هر چه بیشتر زائران، حدود سه میلیون پرس غذا در ایام چند روزه برگزاری مراسم اربعین به صورت رایگان در اختیـــار آنان قرار خواهد گرفت.کاظمی گفت: هر چند مردم عراق، میزبان اصلی زائران اربعین هستند ؛ در عین حال حدود چهار هزار نیروی اجرایی با هماهنگی ستاد بازسازی عتبات عالیات نیز به زائران، خدمات‌رسانی می‌کنند.

راه‌اندازی متقابل دفاتر توسعه گردشگری در ایران و روسیه

طرف‌های ایرانی و روسی برای گسترش همکاری‌های گردشگری به‌ویژه راه‌اندازی متقابل دفاتر توسعه گردشگری توافق و برنامه‌ریزی کردند. به گزارش ایرنا، معاون توسعه مدیریت سازمان میراث فرهنگی، صنایع دســـتی و گردشگری گفت: در نشســـت کمیسیون مشترک همکاری‌های اقتصادی ایران و روسیه در مســـکو، راه‌های گسترش همکاری‌های دو کشور در بخش‌های مرتبط با این صنعت و سرمایه‌گذاری بررسی شد که برنامه توافق شده ایران و روسیه برای گســـترش همکاری‌های گردشگری در سند نهایی دوازدهمین نشست کمیسیون مشترک همکاری‌های دو کشور گنجانده شده است. ســـمیعا... حسینی‌مکارم افزود: «دو طرف در زمینه افزایش گردشگران دو کشور و ایجاد ساز وکارهایی برای تحقق این هدف تلاش خواهند کرد و امیدواریم با توافق‌های به دست آمده، شمار گردشگران ایرانی و روسی افزایش یابد.»

رفتار ما با باغ‌های تاریخی چگونه باشد؟

احیـــا کنیم نه تخـــریب

باغ شـــهر همدان کـــه چندی پیش نیز به عنوان شهر سبز از سوی رئیس سازمان حفاظت محیط زیســـت کشور معرفی شد در حالی در دســـت ناملایمات قرار گرفته که در لابـــه‌لای رنگین کمـــان رنگارنگ پاییزی در باغات همدان، باغ ویلاهایی به چشم می‌خورد که محفل انسان‌هایی است که برای رفاه خـــود در طبیعت می‌تازند و می‌سازند در میان این باغات برخی نیز به ثبت ملی رســـیده و جزو باغات تاریخی هســـتند و برخی حتی علی‌رغم داشـــتن ویژگی‌های خاص هنوز در فهرســـت آثار و ابنیه تاریخی قرار نگرفته‌اند .

ســـاخت و ســـاز ویلا در مزارع و باغ‌ها و ســـپس هم قلع و قمع آنها، نوش دارویی اســـت که اثرگذار نخواهد بـــود، زیرا آن باغ‌هـــای تاریخی به ندرت به عمارت‌های تازه‌ساز بی‌سر و ته تبدیل می‌گردد.

با وجود نظارت‌های زیادی که از ســـوی مســـئولان برای ممانعت از تغییر کاربری اراضی و ســـاخت خانه بـــاغ و ویلاهای غیرمجاز در باغات در اطراف شـــهرهای همـــدان اعمال می‌شـــود، این ســـاخت و سازها همچنان ادامه دارد.

یکی از اعضای شـــورای اســـلامی شـــهر همـــدان در این زمینه عنوان کرده اســـت: سیاســـت‌های غلـــط گذشـــتگان موجب نابـــودی و تخریب باغ‌های همدان شـــده اســـت. متأســـفانه گذشـــتگان بـــه عنوان حمایـــت و احیـــای فضای ســـبز، باغات همدان از جمله بـــاغ ٤٨ هکتاری را نابود کرده‌انـــد این موردی بود کـــه قراباغی در جلسه هم‌اندیشـــی حفظ باغات و فضای ســـبز در اواخر مهرماه گذشته عنوان کرد در همین روزها بحـــث تغییر کاربری باغ بدیع‌الحکما نیز داغ شد و این موارد جای تأملی را ایجاد کـــرد مبنی بر اینکه چرا به جای باغ‌های سرسبز همدان ساختمان‌های بی سر و ته ســـر از خاک در می‌آورند به راســـتی در آینده تکلیف باغ شهر همدان چه خواهد شد.

قراباغی در آن نشست عنوان کرده بود که همدان به عنوان باغ شهر در کشور مطرح بوده است، در سالیان گذشته باغات همدان از جمله باغ ٤٨ هکتاری که توســـط خود مـــردم اداره و نگهداری می‌شـــد به علت بی‌تدبیری در راســـتای احیای فضای این باغات تملک شده اما نه تنها در این زمینه اقدام‌های درستی صورت نگرفته، بلکه این کار منجر به از بین رفتن و خشـــک شدن این فضاهای سبز شده است.

همچنین بلاتکلیفی مناطق حریم شـــهری یکی دیگر از مشکلات نابودی فضای سبز همدان است، زیرا باغاتی که در حریم شهر قرار دارند به علت قوانین دست وپا گیر در بلاتکلیفی بسر می‌برند و اقدام به ساخت و سازهای غیر مجاز می‌کنند.

اما کارشناســـان بر ایـــن باورند که طیف وســـیعی از باغ‌های تاریخی در چند دهه اخیر بـــا تغییـــر کاربری مواجه شـــده و موارد اســـتفاده جدیدی یافته‌اند. برخی از ایـــن تغییرات حاصل فراینـــد برنامه‌ریزی شـــده بوده و برخی نیز بدون برنامه‌ریزی از پیش تعیین‌شـــده دچار چنین تغییراتی شده‌اند. نظر به اینکه باغ تاریخی نوعی از فضای مستقل و غیروابسته است که خود گونه‌ها و اشکال متفاوت را شامل می‌شود و در عین حال نوعی منظر طراحی شـــده محسوب می‌شود، نیاز به وجود چارچوبی بـــرای احیا و تغییر عملکرد آن احســـاس می‌شود.

درباره اسناد و مدارک جهانی حفاظت آثار تاریخی که در اینجا با محوریت فضای باغ مورد بررســـی قرار گرفته‌اند، موارد زیر را می‌توان به اختصار بیان کرد:

– در انتخاب راهکارهـــای حفاظتی لازم اســـت اهمیت منظـــر مدنظر قـــرار گیرد و از دگرگونـــی در ترتیـــب و آرایش اثر جلوگیری شود.

– یکپارچگـــی و تمامیت محوطه‌ها حفظ شود.

– تغییـــر کاربری زمانی مناســـب و مورد قبول اســـت که بافـــت (مـــواد و مصالح تشکیل‌دهنده) مکان را تغییر ندهد.

– اقدامـــات انجـــام پذیرفتـــه در منظرها همچون هر مکان ارزشـــمند دیگری باید بازگشت‌پذیر باشد.

– احیا (سازگارکردن بنا) به عنوان فرایندی حفاظتـــی در جایی قابل قبول اســـت که حفاظت از مکان به شـــکل دیگری ممکن نباشـــد و در عین حال فرایند احیا محدود به تغییراتی اســـت که لازمه کاربرد جدید برای هر مکان است.

– در هـــر فعالیت حفاظتـــی از جمله احیا نباید توازن اکولوژیکی باغ، بافت فیزیکی و پیام فرهنگی آن در خطر قرار گیرد.

– ضروری اســـت ویژگی‌های فضای باغ از جملـــه آرام بودن، ســـکوت و ارتباط با طبیعـــت در معنای حقیقـــی آن و روح مکان یعنی خصیصـــه‌ای که هر فضایی را منحصربه‌فرد می‌کند، حفظ شود.

توجه بـــه منظـــر از دیـــدگاه تعریف و فرایند ایجاد و نیز همنشـــینی آن با دیگر عناصر کالبدی – فضایی انسان‌ســـاخت، به درک دقیق‌تر و روشـــن‌تر از چگونگی طرح‌انـــدازی فضا و شـــناخت دوره‌ها و سیر تحول فضای معمارانه کمک شایانی می‌کند. به سبب آسیب‌پذیری بیشتر و به واســـطه اســـتفاده کمتر از مواد و مصالح در ایجـــاد فضـــا و بهره‌گیری گســـترده از عناصـــر ســـیال و زنـــده در طراحی، ســـرعت تخریب در منظرها به نســـبت ســـایر گونه‌های فضاها و مکان‌ها بیشتر اســـت، به همین دلیـــل مراقبت و احیا و بازســـازی آنها نیز اهمیت خاصی دارد. فراینـــد احیا و تعریـــف کاربردی جدید از جمله راهکارهای شـــناخته شده برای حفاظـــت از آثـــار تاریخی اســـت. این فرایند حفاظتی برای گســـتره وسیعی از آثار و از جمله منظر طرح‌اندازی شـــده نیز می‌تواند مدنظر باشـــد و ملاک عمل قرار گیرد.

جایزه یک میلیون دلاری برای باستان‌شناس فضایی

«ســـارا پـــارکاک»، مصرشـــناس و باستان‌شناس آمریکایی موفق به کسب جایزه یک میلیون دلاری «تد» در سال ۲۰۱۵ شد.

«ســـارا پارکاک» تاکنون با استفاده از تصاویر ماهـــواره‌ای موفق به کشـــف محوطه‌های باستانی فراوانی در منطقه خاورمیانه از جمله ۱۷ هرم گمشده در مصر شده است.

وی که بـــا لقـــب «ایندیاناجونـــز معاصر» شناخته می‌شود، پروفسور دانشگاه «آلاباما» در بیرمنگام اســـت و در آنجا با بنیان نهادن لابراتوار "مشـــاهده جهانی" و با استفاده از تصاویر مادون قرمز علاوه‌بر کشف ۱۷ هرم مدفون شـــده در خاک، هزار گور باستانی و همچنین ۳هزارو ۱۰۰ ســـکونت‌گاه تاریخی ناشناخته را در خاک مصر کشف کرده است.

به گزارش «NBC News»، «پارکاک» در حال حاضر با استفاده از اطلاعات حاصل از تصویربرداری ماهواره‌ای به مقابله با غارت محوطه‌های باســـتانی در منطقـــه خاورمیانه کمک می‌کند و فعالیت او با تخریب‌های اخیر گروه تروریستی داعش در شهرهای باستانی عراق و سوریه اهمیت دوچندان یافته است.

این باستان‌شـــناس آمریکایی پس از دریافت جایزه یک میلیون دلاری از موسسه «تد» در بیانیه‌ای اعلام کرد: چهارســـال و نیم گذشته برای باستان‌شناسی هولناک بوده و من در کنار بســـیاری از همکارانم زمان زیادی را صرف یافتن محوطه‌های تخریب شده کرده‌ایم. این جایزه متعلق به من نیســـت، بلکه مربوط به حـــوزه کاری ما و هزاران مرد و زنی اســـت که در سراسر جهان و به ویژه در خاورمیانه مشغول دفاع از محوطه‌های تاریخی هستند.

گردشگری خارجی در ایران رشد قابل توجهی داشته است

رشد گردشـــگری خارجی در ایران در طول ماه‌های اخیر قابل توجه بوده است.

معاون اول رئیس‌جمهوری با اعلام این خبر گفـــت: با توجه به پیش‌بینی‌ها در خصوص استقبال روزافزون گردشگران خارجی برای سفر به ایران، لازم اســـت علاوه بر دولت، بخش خصوصی نیز بیـــش از پیش در این زمینه فعال شود.

بـــه گـــزارش میراث‌آریـــا، اســـحاق جهانگیری با اشـــاره به جایـــگاه ممتاز ایـــران بـــه عنوان کشـــوری بـــزرگ در منطقـــه و دنیـــای اســـلام گفـــت: باید زیرســـاخت‌های لازم برای ایفای نقش بیشتر ایران در شـــرایط کنونی را فراهم کنیم که یکی از مهمترین زیرســـاخت‌ها صنعت حمل و نقل هوایی است.

وی افزود: موقعیـــت جغرافیایی جمهوری اســـلامی ایران و ویژگی‌هـــای جمعیتی و ســـایر امتیازاتی که ایـــران از آن برخوردار است ایجاب می‌کند تا زیرساخت‌هایی نظیر فرودگاه به عنوان اصلی‌ترین فرودگاه کشور و نیز فرودگاه‌های سایر شهرهای بزرگ هر چه سریعتر توسعه یابند.

جهانگیـــری بـــا بیـــان اینکـــه یکـــی از اولویت‌های مهم دولـــت تدبیر و امید در بخش سیاســـت خارجـــی افزایش تعامل بین‌المللی جهانگیـــری و معرفی چهره‌ای مناسب از ایران به جهانیان است، تصریح کرد: باید شـــرایط را برای ورود و حضور علاقمندان به جمهوری اســـلامی ایران و بازدید از جاذبه‌های گردشگری و زیارتی کشور هر چه بیشتر فراهم کنیم.

شناسه

پوگیلا

این جزیره کوچک بین ونیز و لیدو در شـــمال ایتالیا واقع شده است. در طول عمر چندین ساله‌اش این جزیره مکانی برای یک دژ نظامـــی، نقطه حمل و نقل، محل قرنطینه افـــراد مبتلا به طاعون خیارکـــی و در قرون اخیر تیمارستان بوده اســـت. سال ۱۹٦۸ تیمارستان بســـته و جزیره قرنطینه شد و مدت‌هاست که به مکانی متروکه تبدیل شده است. شـــایعات از ســـرگردان بودن روح قربانیـــان طاعون و دکترهای تیمارســـتان در این منطقـــه خبر می‌دهد. دولت ایتالیا دسترســـی به این مکان را به مدت ۹۹ ســـال ممنوع کرده است. امید می‌رود که به زودی کسی دست به بازسازی جزیره بزند.
منبع: مهر

نگاه

گردشگری دیجیتال فرصتی برای بازاریابی مقصدهای گمنام

فناوری‌های هوشـــمند فرصت بی‌ســـابقه‌ای بـــرای مقصدهای دوردســـت گمنام درکشـــورهای مختلف فراهم می‌آورند که تاکنون فرصت کمتری برای معرفی جاذبه‌های خود به گردشگران داشته‌اند.

با توســـعه شهرهای هوشـــمند و فناوری اینترنت اشـــیا، مقصدهای گردشـــگری یا شهرهای کمتر شناخته شده با روی آوردن به روش‌ها و ابزارهای دیجیتالی و فناوری‌های برتر اکنون مزیت‌ها و جاذبه‌های گردشگری خود را بازتعریف می‌کنند.

طبق بررســـی‌های منتشـــر شـــده از ســـوی یورومونیتور در حاشیه بازارجهانی ســـفر و گردشـــگری، دیجیتالی کردن و کاربرد ابزارهای نو فرصت‌های تازه‌ای برای جلب گردشـــگران بـــه بازدید از مناطق مختلف بریتانیـــا و خارج از لندن فراهـــم آورده که فرصت می‌دهد دیگر بخش‌های این کشـــور نیز بتوانند جایـــگاه و اهمیت خود را به گردشگران نشان داده و توجه آنان را به خود جلب کنند.

طبق همین گزارش در ســـال ۲۰۱٤ از مجموع ۱۷ میلیون گردشگری که از لندن دیدار کردند تنها ۳ میلیون نفر به مناطق شمالی کشور سفر کردند. طبق آمارهای رسمی منتشر شده این آمار با توجه به افزایش و توســـعه کاربرد فناوری‌های هوشمند، به ویژه اینترنت اشیا، در مناطق شمالی و جنوبی بریتانیا رو به افزایش است.

مدیر بخش مســـافرت یورومونیتور بین‌الملل کارولین برمنر، با اشاره به این موضوع افزود: «شهرهای کمتر شناخته شده در بریتانیا با روی آوردن بـــه روش‌ها و ابزارهای دیجیتالـــی و فناوری‌های برتر اکنون مزیت‌ها و جاذبه‌های گردشگری خود را بازتعریف می‌کنند.

وی می‌افزایـــد: «ایـــن رویکرد اســـتفاده از فناوری‌هـــای برتر نوین می‌تواند طیف وســـیعی از ابزارها و امکانات را از تلفن‌های هوشمند و اپلیکیشـــن‌های بسیار ساده تا انواع بازی‌های آنلاین و نیز شهرهای هوشـــمند بســـیار پیچیده را دربر بگیرد که با بـــه کارگیری داده‌ها و ابزارهای نوین تحول چشمگیری را هم در تجربه زندگی برای سکنه شهرها و هم برای گردشگران به یکسان فراهم آورده‌اند.»

به عنوان مثال شهر بریستول در انگلستان، نمونه‌ای است که با نصب بیش از ۲۰۰ چراغ برق درسراســـر شـــهر که با اســـتفاده از اتصال به بولوتوس از طریق داده‌های ارســـال شـــده از تلفن‌های هوشـــمند به گردشـــگران اطلاعات لازم را در مورد جایی که قصد حرکت به آن سمت را دارند، می‌دهد.

دیرینه

راز منحنی شمشیر ایرانی معمای پژوهشگران جهانی

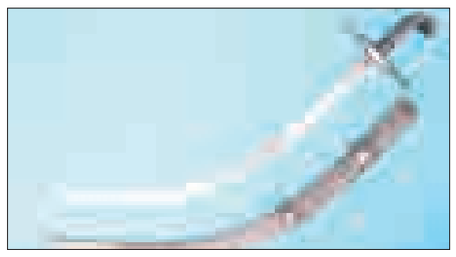

رئیس پژوهشگاه میراث فرهنگی و گردشگری گفت: مجموعه‌داران دنیا آرزوی داشـــتن شمشیر ایرانی و ژاپنی در مجموعه خود را دارند و پژوهشـــگران جهان هنوز به شیوه ســـاخت شمشیر ایرانی به شکل منحنی پی نبرده‌اند.

ســـید محمدبهشتی در نشســـت رابطان پژوهشی اســـتان‌ها در حوزه هنرهای سنتی گفت: زمانی که سخن از هنرهای سنتی به میان می‌آید عمدتاً توجه ما به وجه زیبایی آثار جلب می‌شود و نوعی نگاه تاریخی بر موضوع حاکم اســـت در حالی که هنرهای سنتی تا قبل از به وجود آمدن صنعت مدرن صنعت کشـــور بوده‌اند و فناوری و دانشی که در آنها انعکاس یافته موجب ماندگاری‌شان شده است .

وی تصریح کرد: متأســـفانه در دوره جدید بیشتر ذهن ما معطوف به وجه زیبایی شـــناختی هنرهای سنتی بوده و از جنبه‌های علمی و فنی که در آثار موضوعیت داشته است غفلت کرده‌ایم و نتیجه آن این شده که نمی‌دانیم آثاری که در موزه‌ها وجود دارند با چه فناوری ســـاخته شده‌اند. بهشتی با اشاره به ویژگی‌های منحصر به فردی که در ساخت شمشـــیر ایرانی وجود دارد تأکید کرد: تمامی مجموعه‌داران دنیا آرزو دارند شمشیر ایرانی و ژاپنی را در مجموعه خود داشته باشند .

به گفته رئیس پژوهشگاه میراث فرهنگی و گردشگری، ۲ ویژگی که این شمشیر دارد این است که از فولاد جوهری ساخته شده و منحنی شـــکل است پژوهشگران ۲۰ سال تحقیق کرده‌اند تا دریافته‌اند که این شمشیر از چه نوع فولادی ساخته شده است اما هنوز به شیوه ساخت آن به شکل منحنی پی نبرده‌اند .

بهشتی گفت: نکته قابل توجه این است که ما تنها از نظر زیبایی‌شناسی به این شمشیر توجه داریم و در فناوری ساخت و جنبه علمی آن تحقیق نمی‌کنیم . وی خاطرنشان ساخت که تحقیق و پژوهش در فناوری ساخت هنرهای سنتی بابی است که در آینده نزدیک توسط پژوهشکده هنرهای ملی (سنتی) پژوهشـــگاه میراث فرهنگی و گردشگری و دانشگاه‌ها باز خواهد شـــد . بهشتی ابراز امیدواری کرد که مشکلات موجود بر سر این راه با همت ویژه‌ای که در پژوهشگران و رابطان پژوهشی استان‌ها وجود دارد حل شـــود واین جریان بزودی به راه افتد. رئیس پژوهشکده میراث فرهنگی و گردشگری همچنین گفت: صرف‌نظر از جنبه زیبایی شناختی که معمولاً در هنرهای ســـنتی ایران مورد توجه قرار می‌گیرد بررســـی و تحقیق در فناوری ساخت و ویژگی‌های علمی این آثار ارزشمند از درجه اهمیت بالایی برخوردار است که پژوهشگاه میراث فرهنگی و گردشگری آن را جزء فعالیت‌های خود قرار داده است

جهان

تفاهم همکاری گردشگری ایران و عمان

یادداشـــت تفاهم همکاری‌های گردشـــگری بین سازمان میراث فرهنگی، صنایع دستی و گردشگری ایران و وزارت گردشگری عمان بـــا حضور معاون رئیس جمهور و رئیس ســـازمان میراث فرهنگی و گردشگری امضا شد.

به گزارش خبرآنلاین؛ مســـعود ســـلطانی‌فر در مراســـم امضای این یادداشـــت تفاهم گفت: روابط بین جمهوری اسلامی ایران و سلطنت عمان، بسیار عمیق و تاریخی است و دو کشور در همه ابعاد سیاسی، اقتصادی، اجتماعی و فرهنگی همکاری‌های خوب داشـــته‌اند و نقش تعیین کننده‌ای در منطقه ایفا کرده‌اند. سازمان میراث فرهنگی، صنایع دستی و گردشگری آماده در اختیار قرار دادن تجربیات خود در هر ۳ حوزه به کارشناسان و متخصصان کشور عمان است.

این ســـند برای ارتقای روابط دوســـتانه میان دو کشور و در راستای اجرای مفاد یادداشـــت تفاهم همکاری‌های گردشگری که در تاریخ ۱۵ مهر سال ۸۳ به امضا رسیده است، با ابراز تمایل به توسعه روابط گردشگری و اجرایی کردن این سند به امضای مرتضی رحمانی موحد معاون گردشـــگری از طرف سازمان میراث فرهنگی، صنایع دستی و گردشگری و عادل بن المرداس بن احمد البوسعیدی مشاور وزیر در امور گردشگری سلطنت عمان رسید.

این ســـند که در زمینه همکاری‌های گردشگری، بازاریابی و تبلیغات گردشگری و آموزش و تبادل تجربیات و مهارت‌ها به امضا رسید به مدت ۳ سال از تاریخ امضا دارای اعتبار خواهد بود.

سفارت فرانسه: هیچگونه اقدامی جهت لغو روادید شینگن صورت نگرفته است

در پی انتشار خبری در تاریخ شنبه ۲۳ آبان در تاریخ ۱٤ نوامبر ۲۰۱۵ به نقل از خبرگزاری اسپوتنیک مبنی بر لغو یک ماهه روادید شینگن از سوی فرانسه، سفارت این کشور در تهران این موضوع را رد کرد.

به گزارش ایسنا بخش انگلیسی خبرگزاری روسی اسپوتنیک روز شنبه ۱۳ نوامبر در پی حملات تروریستی پاریس،در ساعت ۱٤و۲٤ دقیقه خبری را بر روی سایت خود قرار داد که در آن عنوان شده بود دولت فرانسه در پی حملات صورت گرفته در پاریس صدور روادید شینگن را به مدت یک ماه به حالت تعلیق درآورده است.

در پی انتشار این خبر سفارت فرانسه در تهران در اطلاعیه‌ای تصریح کرد چنین خبری درســـت نیســـت و هیچگونه اقدامـــی جهت لغو روادیدهای شینگن صورت نگرفته است.

گردش مالی ٤۰۰ میلیون تومانی «فیتور» در کانون جهانگردی و اتومبیلرانی

حضور در نمایشگاه‌های بین‌المللی گردشگری برای بیشتر فعالان این حوزه از اهمیت بالایی برخوردار اســـت. در این میان تنها کانون جهانگردی و اتومبیلرانی اســـت که می‌تواند به عنوان بازوی اجرایی سازمان میراث و گردشگری از گردش مالی چند صد میلیون تومانی این نمایشگاه‌ها بهره برد.

پس از آنکه سازمان میراث و گردشگری از کانون جهانگردی و اتومبیلرانی به عنوان مجری و بازوی اجرایی خود برای برگزاری نمایشگاه‌های بین‌المللی گردشـــگری از جمله فیتور نام برد، روابـــط عمومی کانون جهانگردی و اتومبیلرانی جمهوری اسلامی ایران اعلام کرد تا پایان سال در دو نمایشگاه بین‌المللی گردشگری از جمله فیتور اسپانیا و ماتای مالزی حضور خواهیم داشت. به گزارش میراث فرهنگی ، تورگردانان، آژانس‌ها و دفاتر خدمات مسافرتی، شرکت‌های حمل و نقل، هتل‌ها و اقامتگاه‌ها و دیگر شرکت‌های فعال در حوزه توریســـم بخش‌هایی هســـتند که طبق فراخـــوان کانون جهانگردی و اتومبیلرانی می‌توانستند برای حضور در نمایشگاه فیتور ثبت نام کنند. ایران موفق شده‌است در نمایشگاه فیتور ۲۰۱٦ که بهمن ماه سال جاری در اســـپانیا برگزار می‌شود حدود ۲۰۰ متر زمین خریداری کند این درحالی است که در ســـال ۲۰۱۵، حدود ۲٦۷ متر زمین در این نمایشگاه داشتیم و طبق اخبار منتشـــر شده هزینه برپایی این نمایشگاه برای کانون اتومبیلرانی و جهانگردی حدود ۵۰۰ میلیون تومان بوده است.

مالیات خرید خودرو کجا می‌رود؟!

در صفحه ۷ بخوانید
7 NEXT PAGE

پیام تاریخ، تمدن و فرهنگ مادستان
The Message Of Madestan's History & Civilization & Culture
روزنامه همدان پیام
۶
پنجشنبه ● ۲۸ آبان‌ماه ۱۳۹۴ ● شماره ۲۵۰۳
فرهنگ و هنر
farhang@hamedanpayam.com

برگزاری طرح اهدای کتاب به کتابخانه‌های عمومی در کبودراهنگ

اداره فرهنگ و ارشاد اسلامی شهرستان کبودراهنگ به مناسبت فرا رسیدن بیست وسومین دوره هفته کتاب جمهوری اسلامی ایران به برپایی نمایشگاه وفروش کتاب با موضوعات و در زمینه‌های مختلف قرآنی، تفاسیر، دینی، مذهبی، فرهنگی، علمی، ادبی، تاریخی، جغرافیا، فلسفی، سیاسی، روانشناسی، اجتماعی، علوم طبیعی، تکنولوژی، پزشکی، خانه‌داری، ورزشی، کودک وهمچنین محصولات فرهنگی از قبیل فروش نرم‌افزار وسی‌دی‌های قرآنی، مداحی، انیمیشن، بازی‌های فکری وکامپیوتری کودکان و نوجوانان در محل سالن کتابخانه عمومی شهیداشرفی اصفهانی شهرکبودراهنگ اقدام کرده است تا قدمی هر چند کوچک برای ترویج فرهنگ کتاب وکتابخوانی برداشته باشد.
این نمایشگاه با بیش از هزار و ۲۰۰ عنوان در قالب ۱۸ هزار جلدکتاب دایر و از تاریخ ۲۴ آبان‌ماه۱۳۸٤لغایت دهم آذرماه۹٤ به مدت ۱۵ روز از ساعت۹ صبح الی ۵ عصر با ۱۰ تا ۵۰ درصد تخفیف کتب موجود عرضه و برای عموم شهروندان آماده و پذیرای بازدید علاقمندان است.
در این هفته نیز طبق هماهنگی‌های به عمل آمده کتابخانه‌های عمومی شهرستان عضویت رایگان انجام می‌پذیرند و علاقمندان می‌توانند به عضویت کتابخانه‌های عمومی شهرستان (اشرفی اصفهانی، غدیر، رسالت شیرین‌سو، ابن سینای گل‌تپه، قائم (عج) قباق‌تپه و روستای ویان و...) درآیند.
همچنین کانون فرهنگی وهنری امام زمان(عج) وابسته به اداره فرهنگ و ارشاد اسلامی کبودراهنگ نیز همزمان با گرامیداشت بیست وسومین دوره هفته کتاب جمهوری اسلامی ایران، نمایشگاه و فروشگاه کتب عاشورایی با ۵۰۰ عنوان کتاب در قالب ۳ هزار جلد در موضوعات مذهبی و عاشورایی با۵۰ درصد تخفیف عرضه از تاریخ ۲٤ آبان‌ماه لغایت سوم آذرماه سالجاری به مدت ۱۰ روز در محل ساختمان شورای اسلامی شهرستان برپا شده است وآماده و پذیرای بازدید علاقمندان است.

خبر

نمایشگاه کتاب و طراحی حروف در نهاوند برپاست

به مناسبت فرا رسیدن هفته کتاب، به همت اداره فرهنگ و ارشاد اسلامی با همکاری انتشارات فرهنگ جامع تهران در شهرستان نهاوند نمایشگاه کتاب با بیش از ۱۵ هزار جلد کتاب در ۳ هزار و ۵۰۰ عنوان بر پا شده است
مدیر اداره فرهنگ و ارشاد اسلامی شهرستان نهاوند با اعلام این خبر اظهار کرد: کتب ارائه شده در این نمایشگاه در موضوعات تاریخی، دینی، فلسفی، پزشکی، ادبی، اجتماعی، فرهنگی و... است که با هماهنگی و تمهیدات اعمال شده با ۲۰ در صد تخفیف در اختیار علاقمندان قرار خواهد گرفت.
محمود مصباح با تأکید بر اینکه ارائه تخفیف و بن برای کتاب به نوعی تکریم اهالی فرهنگ است تصریح کرد: هدف از این تخفیف‌ها ایجاد علاقه به ویژه در بحث کتاب و کتابخوانی برای افرادی است که در این نمایشگاه شرکت می‌کنند و این خود می‌تواند یک امتیاز خوب برای کسانی باشد که به کتاب و خواندن آن علاقمند هستند.
وی بیان کرد: هدف از برگزاری این نمایشگاه ترویج و توسعه فرهنگ مطالعه توسعه و تعمیق فرهنگ کتابخوانی و همچنین جذب کتاب‌های تازه و مربوط به سال‌های اخیر است زیرا مردم امروز بیشتر به دنبال خواندن کتاب‌های تازه، تخصصی و مفید هستند .
مصباح گفت: همه تلاش ما این است که این نمایشگاه در سطح کیفی برگزار شود.
وی از دیگر برنامه‌های پیش‌بینی شده این اداره در هفته کتاب را برپایی نمایشگاه هنرهای تجسمی،برپایی عصر شعر، برگزاری چندین برنامه نقد کتاب، رونمایی از جدیدترین انتشارات هنرمندان شهرستان و تقدیر از فعالان عرصه کتاب و کتابخوانی عنوان و خاطرنشان کرد با تلاش‌ها و برنامه‌ریزی‌های به عمل آمده شاهد برنامه‌های متنوع و خوبی در شهرستان نهاوند باشیم .
مصباح افزود: این نمایشگاه از ۲۳ آبان‌ماه به مدت ۲۰ روز از ساعت ۸ الی ۱۳ و ۱٤ الی ۱۸ در محل برگزاری نمایشگاه واقع در بلوار شهید بهشتی خیابان معلم مجتمع فرهنگی و هنری امام خمینی (ره) شهرستان نهاوند آغاز شده و آماده بازدید علاقمندان است.
مدیر اداره فرهنگ و ارشاد اسلامی شهرستان نهاوند همچنین از برپایی نمایشگاه هنرهای تجسمی با موضوع طراحی حروف در این شهرستان خبر داد .
محمود مصباح هدف از برپایی این نمایشگاه را ایجاد انگیزه در بین فعالان این عرصه و جذب افراد مستعد و علاقمند، به نمایش گذاشتن تولیدات هنری هنرمندان شهرستان و استفاده عموم مردم از آثار خلق شده در این حوزه دانست .
وی خاطرنشان کرد: این نمایشگاه با همکاری انجمن هنرهای تجسمی شهرستان برپا شده که در آن بیش از ۵۰ اثر برگزیده از آتنا شهبازی و زهره قیاسی از هنرمندان برجسته و خوش‌ذوق شهرستان در معرض دید علاقمندان است.
مصباح گفت: این نمایشگاه از ۲۵ آبان‌ماه به مدت ۱۰ روز و به مناسبت فرا رسیدن هفته کتاب جمهوری اسلامی ایران در محل دائمی نمایشگاه هنرهای تجسمی این اداره واقع در بلوار شهید بهشتی مجتمع فرهنگی و هنری امام خمینی(ره) در معرض دید علاقمندان قرار گرفته است .
لازم به توضیح است که علاقمندان برای بازدید از این نمایشگاه می‌توانند در ایام برگزاری از ساعت ۹ الی ۱۲ و ۱٤ الی ۱۹ به محل برپایی مراجعه کنند.

نقدِ احمد کسروی در ملایر

به مناسبت گرامیداشت بیست و سومین هفته کتاب جمهوری اسلامی، نشست ادبی نقد و بررسی کتاب "حافظ چه می‌گوید؟" نوشته احمد کسروی با حضور جمعی از شعرا، علاقمندان ادبی، رؤسای ادارات فرهنگ و ارشاد اسلامی و کتابخانه‌های عمومی ملایر در مکان دائمی جلسات انجمن‌های ادبی برگزار شد.
مسئول انجمن ادبی صریر در این نشست تخصصی، گفت: حافظ در دوره‌های مختلف منتقدانی داشته و کسروی یکی از این منتقدان است که در کتاب حافظ چه می‌گوید؟" از دید اخلاقی شاعر غزل‌سرای ایران را مورد نقد قرار می‌دهد و از آنجاکه حافظ‌شناس خوبی نبوده، مطالبی غیرواقعی و غیرتخصصی را از او در این کتاب مشاهده می‌کنیم.
به گزارش ایسنا، تقی کارگر ضمن ترغیب حاضران به مطالعه سخنان مقام معظم رهبری در مورد دیدگاه حافظ بیان کرد: کسروی در این کتاب، اشعار و ابیاتی را آورده و نقد می‌کند که از حافظ نیست و خود او زمینه‌ساز پژوهش‌ها و تحقیقات بعد از خودش است.
در ادامه این نشست شعرا و شرکت‌کنندگان با مرور مباحث حافظ‌شناسی، کتاب "حافظ چه می‌گوید؟" را از زاویه دید خود مورد نقد و بررسی قرار دادند.

سینما

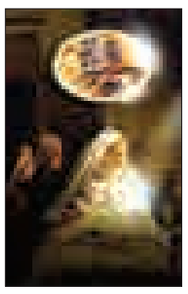

سینما

- قدس ۱: ..... محمدرسول...
- قدس ۲: ..... شاهزاده روم
- سینما کانون..... مبارزان کوچک
- بهمن ملایر: ..... محمدرسول...
- فرهنگ کبودراهنگ..... محمدرسول...
- آزادی تویسرکان..... محمدرسول...

بررسی ساعت مطالعه در بین دانشجویان

کتاب می‌خواندم،دیگر نه!

ملایر- خبرنگار همدان پیام: مطالعه شاید مهمترین اتفاق فرهنگی هر ملتی است که می‌تواند با بالا بردن سطح فکر و اندیشه مردم آن، جامعه‌ای متفکر، غنی و بی‌نیاز بسازد.
روشن شدن افکار عمومیِ یک جامعه را اطلاع‌رسانی صحیح و مستند هدایت می‌کند که در این خصوص گذشته از فضاهای سایبری و مجازی که به دلیل دسترس بودن و امکان تحریف اطلاعات منتشر شده در آن چندان قابل استناد نیست، این کتاب است که یکی از قدرتمندترین ابزارهای ارتباطی برای تبادل اندیشه‌ها و اعتقادات جوامع مختلف است. چه بسا در پس خط به خط هر کتاب تحقیقاتی بس زمان‌بر انجام شده است.
شکی نیست ملتی که فرهنگ مطالعه در آن نهادینه شده باشد آیندگان و فرزندان آن با چه دیدگاهی رشد می‌کنند و در آینده کشور خود چه نقش بزرگی را ایفا می‌کنند.
کتاب قدمتی پنج‌هزارساله دارد که با گذشت زمان، با توجه به دسترسی بشر به امکانات جدید و تغییر نیاز بشر به ارتباطات و اطلاعات، شکل کتاب‌ها تکامل یافته است.
اما در چند دهه اخیر این فضاهای اینترنتی و سایبری است که احساس می‌شود به ویژه در جهان سومی‌ها توانسته زمان مطالعه را بگیرد و جایگزینی هر چند ناصحیح برای کتاب شود.
تا آنجا که حتی در سال‌های اخیر در کشورمان بسیاری از جوانان، نوجوانان و حتی کودکان را درگیر خود کرده است در حالی که شاید بیشتر این افراد فرهنگ استفاده صحیح ازآن را نمی‌دانند. چیزی که در این میان نگران‌کننده است جایگزین شدن فضاهای مجازی و دور کردن دانشجویان و اهالی فرهنگ از کتاب به ویژه کتاب‌های غیردرسی است. برای این موضوع با چند نفر از دانشجویان مصاحبه‌ای را انجام داده‌ایم که در زیر می‌خوانید:
مریم دانشجوی رشته خبرنگاری است که بیشتر وقت خود را در خبر، اینترنت، فضای مجازی برای در جریان قرار گرفتن اخبار می‌گذراند وی می‌گوید: در حال حاضر دانشجوی کارشناسی هستم و برای کنکور کارشناسی ارشد مطالعه می‌کنم به همین دلیل بیشتر وقتم صرف مطالعه کتاب‌های درسی می‌شود. اما اگر فرصتی پیدا کنم به دلیل علاقه به کتاب‌های تاریخی و سیاسی، در این زمینه نیز مطالعه می‌کنم.
وی با اشاره به استفاده از فضای مجازی می‌گوید در حال حاضر سایت‌ها، گروه‌ها و کانال‌های موجود به ویژه در حوزه خبر را دنبال می‌کنم و اگر هم در این فضا قرار می‌گیرم بیشتر وقتم را صرف این مسأله می‌کنم هر چند در گروه‌های دوستانه نیز حضور دارم. این فضاها بسته به نحوه استفاده می‌تواند مضر یا مفید باشد اگر به جنبه سرگرمی نگاه کنیم قطعاً وقت را به بطالت می‌گذارند اما اگر از جنبه آموزشی آن استفاده شود می‌تواند آموزنده باشد.
مریم معتقد است فضای مجازی نمی‌تواند جایگزینی برای کتاب باشد، زیرا پشت یک کتاب تحقیقات زیادی قرار دارد و می‌تواند حاصل مطالعه صد کتاب باشد در صورتی که فضای مجازی قطعاً اینگونه نیست و نمی‌توان به آن استناد کرد.
رزا یکی دیگر از دانشجویانی است که در رشته علوم تربیتی تحصیل می‌کند او که علاقه زیادی به کتاب و مطالعه دارد می‌گوید: بیشتر کتاب‌های حوزه ادبیات داستانی، تاریخ، فلسفه علاقمند هستم و در این خصوص مطالعه می‌کنم.
وی می‌گوید روزانه حدود دو ساعت از وقتم را صرف مطالعه می‌کنم که ساعت‌هایی را هم صرف مطالعه درسی می‌کنم.
رزا می‌گوید متأسفانه در فضای مجازی حضور دارم و این فضا موجب شده ولع خواندن در من کمتر شود، زیرا در گذشته بسیار کتاب می‌خواندم اما در حال حاضر وقت بیشتری را در این فضا می‌گذرانم.
وی معتقد است این فضا می‌تواند نوعی مطالعه باشد برای افرادی که عادت مطالعه ندارند و هیچ گاه روزنامه، کتاب و... نمی‌خوانند اما در این فضا می‌توانند با توجه به گستردگی و آنلاین بودن در جریان اخبار و اتفاقات قرار گیرند. سام دیگر دانشجویی است که در رشته عمران تحصیل می‌کند و بیشتر وقت خود را صرف فضای مجازی می‌کند.
وی می‌گوید این فضا از جنبه‌هایی مفید و از طرفی نیز مضر است. متاسفانه در حال حاضر در جمع دوستان و خانواده این گوشی‌های همراه هستند که نقش اصلی را بازی می‌کنند و حتی مجالی برای هم صحبت شدن با دیگران نمی‌دهند که این خود از مهمترین معضل فضای مجازی است.
سام که تنها کتاب‌های درسی را مطالعه می‌کند البته تنها در زمان امتحانات! از فواید دنیای مجازی هم به روز بودن و انتشار سریع اخبار اشاره می‌کند و اینکه برای کسانی که فرصت مطالعه ندارند این فضا می‌تواند مفید باشد.
ریحانه دانشجوی رشته راهنمایی و مشاوره است وی که چهار ساعت از وقتش را در روز صرف مطالعه کتاب‌های درسی می‌کند می‌گوید: خیلی کتاب‌های غیردرسی مطالعه نمی‌کنم همچنین روزانه سه ساعت از وقتم را در فضای مجازی می‌گذرانم که نیم ساعت از آن را صرف مطالعه علمی در رشته تحصیلی‌ام می‌شود. سعی نمی‌کنم خیلی درگیر فضای مجازی شوم بیشتر ترجیح می‌دهم با کتاب ارتباط داشته باشم.
سمیه دیگر دانشجوی ملایری رشته حسابداری مالی است وی که اتفاقاً بیشتر وقت خود را صرف مطالعه کتاب‌های غیردرسی می‌کند از علاقه‌اش به کتاب‌های ادبیات شعر و رمان می‌گوید و اینکه روزانه سه ساعت از وقتش را صرف مطالعه این کتاب‌ها می‌کند.
وی می‌گوید مجله نیز مطالعه می‌کنم اما به صورت محدود در فضای مجازی هستم.
چیزی که مبرهن است نقش انکارناپذیر فضای مجازی در بین جوانان است و اینکه به نظر می‌رسد توانسته زمان کتابخوانی و سرانه مطالعه را در کشور ما که از بسیاری از کشورهای توسعه یافته کمتر بوده است را نیز کاهش دهد. و این نگرانی زمانی بیشتر می‌شود که این معضل را در بین دانشجویان و آینده‌سازان کشور مشاهده می‌کنیم .تنها امیدواری آن است که با فرهنگ‌سازی صحیح استفاده از فضای مجازی روزی شاهد رواج کتابخوانی و نهادینه شدن این فرهنگ در خانواده‌های ایرانی باشیم.

چیزی که مبرهن است نقش انکارناپذیر فضای مجازی در بین جوانان است و اینکه به نظر می‌رسد توانسته زمان کتابخوانی و سرانه مطالعه را در کشور ما که از بسیاری از کشورهای توسعه یافته کمتر بوده است را نیز کاهش دهد

برپایی نمایشگاه مجسمه های کاغذی هنرمند ملایری

همزمان با هفته کتاب، نمایشگاهی از آثار "محمدرضا صفارمقدم"، هنرمند ملایری تحت عنوان مجسمه‌های کاغذی در مجتمع فرهنگی هنری ملایر دایر شد. این هنرمند مجسمه‌ساز در حاشیه افتتاح این نمایشگاه در جمع خبرنگاران، گفت: این نمایشگاه به مناسبت هفته کتاب برگزار شده و شامل ۱۷ مجسمه کاغذی از ارتفاع ۳۰ تا حدود ۱۶۰سانتیمتر است.
صفارمقدم افزود: در این نمایشگاه، خوانندگان روزنامه با دیدن این آثار با کاربرد روزنامه‌های باطله به صورت مجسمه، آشنا می‌شوند و از مچاله کردن و دور ریختن انواع نشریات خودداری کرده و به طبیعت بار دیگر احترام می‌گذارند.
به گزارش ایسنا؛ علاقمندان می‌توانند برای بازدید از نمایشگاه ذکر شده تا ۳۰ آبان‌ماه به مدت یک هفته صبح‌ها از ساعت ۸ تا ۱٤ و بعدازظهرها ۱٦ تا ۱۸ به شهرک ولیعصر(عج)، میدان قائم، مجتمع فرهنگی هنری مراجعه کنند.

طرح روز

یک میلیون خانه خالی داریم
طرح:جواد تکجو

انتشار آثار جدید محسن چاوشی و مانی رهنما

با این‌که این روزها آلبوم‌های کمی در کشور منتشر می‌شوند، اما خوانندگان پاپ همچنان در حال تولید تک‌آهنگ‌هایی هستند که آن‌ها را در فضای مجازی منتشر می‌کنند.
محسن چاوشی که این روزها صدایش در کنار سریال «شهرزاد» شنیده می‌شود و با انتشار آثاری مثل «به رسم یادگار» و «هم‌خواب» توجه مخاطبانش را به سمت خود جلب کرد، حالا قطعه «کجایی» را در فضای مجازی منتشر کرده و ترانه، موسیقی و تنظیم اثر را هم خودش برعهده گرفته است.
به گزارش ایسنا اما تفاوت «کجایی» با دو قطعه پیشین در این است که سینا سرلک (خواننده موسیقی ایرانی) در این اثر با محسن چاوشی همخوانی کرده است. این دومین همکاری چاوشی و سرلک پس از انتشار قطعه‌ی «مینا» است.
این اثر در فضای مجازی قابل دانلود است و در عین حال مخاطبان سریال «شهرزاد» هم می‌توانند این اثر را در قالب تیتراژ سریال بشنوند.
مانی رهنما نیز که از هنرمندان نسبتا قدیمی موسیقی پاپ است، به‌تازگی تک‌آهنگی را با عنوان «پاییز» در فضای مجازی منتشر کرده، این در حالی است که این خواننده در حال کار روی آلبوم جدیدش نیز هست. «پاییز» با ترانه‌ای از حامد صوفی‌پور همراه است و مانی رهنما برای این اثر موسیقی ساخته است. این قطعه پاییزی که مناسب با حال و هوای این روزها است، در سایت‌های موسیقی قابل شنیدن است.

خبر

اینترنت نتوانسته کتاب را منزوی کند

به مناسبت گرامیداشت هفته کتاب و کتابخوانی نشست امام جمعه با کتابداران شهرستان بهار در محل دفتر امامت جمعه برگزار شد.
امام جمعه بهار در این نشست کتاب، کتابخانه و کتابدار محوری را بنیان و اساس فعالیت‌های نهاد کتابخانه ها عنوان کردو افزود: کتابداران به دلیل حوزه تخصصی‌شان بهترین افراد برای انتخاب منابع مکتوب کتابخانه‌ها هستند.
حجت الاسلام حبیبا... حاتم نیا با اشاره به اینکه ترویج فرهنگ مطالعه و تقویت رکن فرهنگ در جامعه تنها بر عهده یک یا چند نهاد مشخص نیست، اظهار کرد: همه ما به‌ویژه اصحاب رسانه در برابر ایجاد تغییرات مثبت در جامعه مسئول هستیم و باید به هر نحوی که قادر هستیم برای بهبود شرایط فرهنگی جامعه تلاش کنیم.
وی به جایگاه کتاب در طول تاریخ، به عنوان حلقه اتصال تمدن ها اشاره کرد وگفت : به فرموده مقام معظم رهبری، هیچ چیز نمی تواند جای کتاب را بگیرد و کتاب همچنان رقیب بلامنازع است. وحتی ظهور اینترنت نیز نتوانسته است کتاب را منزوی کند.
امام جمعه بهار ، یکی از مولفه های ذاتی هر مجموعه آگاه و پویا را هدفمند بودن آن بر شمرد و ادامه داد : کتابخانه های عمومی نیز دارای اهداف متعددی هستند، اما اصلی ترین هدف آن ترویج مطالعه مفید است؛ و مطالعه مفید، آن نوع از مطالعه است که موجب پیدایی تغییر و تحول در دانش، گرایش و رفتار شخص مطالعه کننده در مسیر اهداف اسلام و انقلاب اسلامی باشد. وی، خادمان عرصه کتاب و کتابخوانی را سربازان فرهنگی جامعه بر شمردند که به عنوان مشاورانی امین تلاش می کنند در جهت ارتقای مطالعه مفید، کتابخانه ها را به محیطی امن و جذاب و هدفمند برای اعضا و مراجعان بدل نمایند.

کتاب

قاتل غمگین به کتابفروشی ها آمد

رمان «قاتل غمگین» نوشته فردریک دار با ترجمه عباس آگاهی توسط انتشارات جهان کتاب منتشر و راهی بازار نشر شد.
در ادبیات معاصر فرانسه، نام فردریک دار به‌عنوان نویسنده‌ای پرکار ثبت شده است. دار متولد سال ۱۹۲۱ و درگذشته در سال ۲هزار است. زندگی پرماجرای او، موضوع آثار زیادی شده و مصاحبه های فراوان و آموزنده این نویسنده پلیسی، در سامانه‌های مختلف اجتماعی و فرهنگی در اختیار علاقه مندان به رمان پلیسی قرار دارد.
این نویسنده هم با نام اصلی و هم با ۲۰ نام مستعار مختلف، نزدیک به ۳۰۰ رمان و داستان بلند و کوتاه از خود به جا گذاشته است و علاوه بر آن‌ها، حدود ۲۰ نمایشنامه و ۱٦ فیلمنامه سینمایی نیز در کارنامه خود دارد. «سن آنتونیو» یکی از نام‌های مستعاری است که دار بسیاری از رمان های ماندگار خود را با استفاده از آن، منتشر کرده است.
پیش از این، رمان های «آسانسور»، «مرگی که حرفش را می زدی»، «کابوس سحرگاهی»، «قیافه نکبت من»، «بزهکاران»، «بچه پرروها» و «زهر تویی» عناوین کتاب‌هایی هستند که از فردریک دار با ترجمه آگاهی در قالب مجموعه نقاب به چاپ رسیده اند.
در رمان «قاتل غمگین» سه مرد با استفاده شلوغی و سروصدای کارناوال نیس به یک جواهرفروشی دستبرد می زنند. اما موریس راننده جوان گروه، الماس های ربوده شده را بر می دارد و فرار می‌کند. لینو تبهکار خشن ایتالیایی تبار که معرّف موریس به همدستانش بوده، مامور می شود او را پیدا کند. جست و جوها لینو را به خانه پدری موریس می کشد؛ خانه ای شهرستانی واقع در پشت یک کارگاه صورتک سازی. لینو در ادامه ماجرا، ۲ بار با موریس روبه رو می شود و هر بار، با تردستی فرار می کند.
لینو برای گرفتن موریس و جواهرات، مادر و دو خواهر جوان او را در خانه شان گروگان می گیرد. لینو تبهکار وقبیحی است که اعضای پیر و جوان خانواده را آزاد می دهد و به آن ها بی احترامی می کند. اما در این میان خودش نیز از زندگی در یک خانواده سنتی و درستکار که از آن محروم بوده، تاثیر می گیرد.
در ادامه داستان، روی دیگر شخصیت آدم کش ایتالیایی مشخص می شود و قهرمان منفور داستان، ظرف چند روز به موجودی ترحم انگیز و قابل احترام مبدل می شود که حتی از به خطر انداختن جانش برای دیگران نیز دریغ ندارد.

پیام تاریخ، تمدن و فرهنگ مادستان
The Message Of Madestan's History & Civilization & Culture
روزنامه همدان پیام
۷
پنجشنبه ● ۲۸ آبان‌ماه ۱۳۹۴ ● شماره ۲۵۰۳
اقتصاد
eghtesad@hamedanpayam.com

گزارش جهانی وضعیت کارآفرینی در ایران

وزارت کار با انتشار بخش‌هایی از گزارش بین‌المللی کارآفرینی سال ۲۰۱۶ درباره ایران، اعلام کرد: رتبه ایران در بین ۱۳۰ کشور جهان ۸۰ و در بین ۱۵ کشور خاورمیانه ۱۴ است.

وزارت کار اعلام کرد: به مناسبت هفته جهانی کارآفرینی، شاخص جهانی کارآفرینی ۲۰۱۶ منتشر شد. شاخص جهانی کارآفرینی توسط مؤسسه توسعه جهانی کارآفرینی GEDI تهیه می شود. این شاخص، اطلاعات کلیدی برای تقویت اکوسیستم کارآفرینی کشورها در اختیار سیاستگذاران قرار می دهد. به گزارش مهر، هدف مؤسسه GEDI از انتشار این گزارش در هفته جهانی کارآفرینی، تحریک مباحثات سیاستی پیرامون برنامه‌ها و رویدادهای کارآفرینی و کمک به انتخاب و توسعه الگوهای موفق و برنامه‌های پایدار در این حوزه است. سلطان اکز، بنیانگذار و مدیر مؤسسه GEDI اعتقاد دارد، لازم نیست کشوری بیشترین تعداد کارآفرین را داشته باشد تا کارآفرین شناخته شود بلکه لازم است تا بهترین کارآفرینان را داشته باشد. در گزارش شاخص جهانی کارآفرینی ۲۰۱۶، نه تنها بیش از ۱۳۰ کشور جهان برپایه اکوسیستم کارآفرینی آنها رتبه بندی شده‌اند، بلکه چارچوبی برای درک موقعیت هر کشور در برابر اکوسیستم همسایگان آن نیز فراهم شده است. این گزارش نشان داده که کشورها در مناطق مختلف با گستره متفاوتی از موانع رشد کارآفرینی مواجه هستند که در سیاست‌های خود باید به آنها بپردازند. به عنوان مثال، در این گزارش پیشنهاد شده که منطقه آسیا – اقیانوسیه می‌بایست تمرکز کارآفرینان خود بر صادرات را افزایش دهد. لازم به ذکر است، در گزارش ۲۰۱۶ شاخص جهانی کارآفرینی، رتبه ایران در میان ۱۳۰ کشور جهان، ۸۰ و در میان ۱۵ کشور منطقه خاورمیانه و شمال آفریقا ۱۴ است. بهترین امتیاز ایران در رکن مهارت‌های استارت آپ‌ها با اخذ امتیاز ۰/۷۱ (میانگین جهانی ۰/۴۲) و پایین‌ترین امتیاز در رکن بین المللی سازی با اخذ امتیاز ۰/۰۹ (میانگین جهانی ۰/۴۱) است.

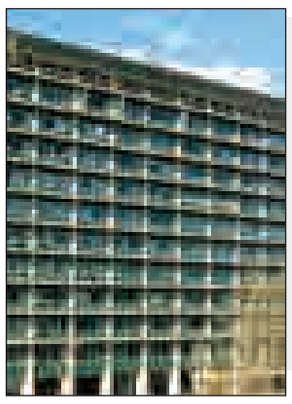

خبر

نوسانات اخیر ارزی مقطعی است

به گفته وزیر اقتصاد، نوسانات اخیر در بازار ارز را به دلیل افزایش نرخ ارز فصلی است.

علی طیب نیا درباره نوسانات نرخ ارز در بازار افزود: براساس تحلیل بانک مرکزی، میزان تقاضا به دلیل نزدیک شدن به ژانویه افزایش یافته، همچنین تقاضای ارز از سوی اتباع خارجی در بازار محسوس است، اما تغییرات جدی در بازار رخ نداده و در فصول سال شاهد نوسانات نرخ ارز هستیم.

وزیر امور اقتصاد و دارایی در پاسخ به سؤالی مبنی بر اینکه آیا این موضوع ارتباطی به خروج ارز از کشور به دلیل صدور روادید اربعین می‌تواند باشد، به مهر گفت: مجموعه‌ای از این عوامل به صورت فصلی تقاضای ارز را افزایش داده و فکر نمی‌کنیم قابل ملاحظه باشد. آنچه برای ما در بازار ارز مهم بوده ثبات پایدار بوده و اینکه جلوی التهابات و تلاطم آن گرفته شود.

بازگشت توازن به بازار نفت در نیمه دوم سال ۲۰۱۶

وزیر انرژی روسیه از بازگشت توازن به بازار نفت در نیمه دوم سال ۲۰۱۶ میلادی خبر داد.

به گزارش مهر، "الکساندر نواک" وزیر انرژی روسیه در حاشیه اجلاس گروه جی ۲۰ گفت: فاصله میان عرضه و تقاضا بازار نفت به تدریج کاهش خواهد یافت.

در همین حال، این وزیر روسی به این نکته اشاره کرد که عرضه مازاد نفت در نیمه دوم سال آینده میلادی از بین خواهد رفت و از آمادگی روسیه با اوپک بر سر رایزنی وضعیت بازار جهانی نفت خبر داد و تصریح کرد تاکنون به نقطه نظر واحدی بر سر تعدیل بازار نفت نرسیده‌ایم.

عرضه نفت در شرایط فعلی جهان از تقاضا پیشی گرفته و این روند منجر به کاهش بهای انرژی شده است.

احتمال بازنگری دستورالعمل قیمت‌گذاری خودرو

رئیس شورای رقابت از سیاست‌گذاری جدید برای قیمت خودرو در دور جدید برگزاری جلسات این شورا خبرداد.

رضا شیوا در پاسخ به این سؤال که آیا قیمت گذاری خودرو در جلسات شورای رقابت دوباره از سرگرفته می‌شود، به مهر گفت: جلسات سیاست‌گذاری و تعیین دستورالعمل برای قیمت‌گذاری خودرو در جلسات جدید شورا از سرگرفته می‌شود.

رئیس شورای رقابت افزود: بازنگری در دستورالعمل‌های قیمت‌گذاری خودرو توسط اعضا مورد بررسی قرار خواهد گرفت.

شورای رقابت وظیفه تعیین دستورالعمل قیمت‌گذاری خودرو و بازنگری در دستورالعمل و تعیین شیوه نامه جدید بر مبنای نرخ تورم بخشی خودرو و نمره کیفیت خودروها را بر عهده دارد.

۵۰ هزار وام بافت‌های فرسوده ابلاغ می‌شود

در هفته جاری ۵۰ هزار فقره از تسهیلات بافت‌های فرسوده ابلاغ می‌شود.

عباس آخوندی به ایسنا گفت: سازمان مدیریت و برنامه‌ریزی تعهد کرده در هفته‌ی جاری ۵۰ هزار از ۳۰۰ هزار تسهیلات در نظر گرفته شده برای مناطق ناکارآمد را ابلاغ کند.

بنابراین گزارش، مدیرعامل شرکت عمران و بهسازی شهری چندی پیش به ایسنا گفته بود: در بسته خروج از رکود، مبلغ دو هزار میلیارد ریال به بخش بافت‌های فرسوده اختصاص یافته که این درواقع بخشی از تسهیلات مصوبه مهرماه سال گذشته دولت است.

محمدسعید ایزدی خاطرنشان کرد: طبق آن مصوبه قرار بود سالیانه ۳۰۰ هزار تسهیلات نوسازی به متقاضیان اختصاص یابد و دولت قبول کرده بود ۹ درصد سود ۲۱ درصدی وام‌ها را به صورت یارانه اختصاص دهد.

یک کارآفرین در گفتگو با همدان پیام:

چرخ اقتصاد را کارآفرینی می چرخاند

» اعظم اسلامی‌خواه

لازم نیست در استان تعداد کارآفرینان بالا باشد بلکه کافی است تعداد کارآفرین خوب در حال فعالیت باشند. آن وقت است که می‌توان به اقتصاد استان امیدوار بود؛ زیرا معمولاً کارآفرینان هستند که در مواقع خاصی اتفاقی در اقتصاد رقم می‌زنند و موجب رونق می‌شوند. اما نگاه دولت‌ها در کشور ایران به کارآفرینی هنوز تغییر نکرده است، بنابراین کارآفرینان موجود به خاطر خلأ حمایت‌های معنوی از سوی دولت‌ها همیشه با دغدغه‌هایی مواجه بوده‌اند. پس با رویکرد فعلی نمی‌توان به کارآفرینی در کشور امیدوار بود.

اگر رویکرد آموزشی در سطح کشور تغییر کند و به سمت کارآفرینی برود به طبع نگاه جوانان به اشتغال نیز تغییر می‌کند و همین تفکر موجب می‌شود تا ۷۰ میلیون جمعیت ایران از درخواست شغل‌های اداری و پشت میزنشینی دست بردارند و به سمت ایده‌یابی و ایجاد اشتغال و تأمین نیازهای دیگران بروند.

مهدی عسگری‌کیا، کارآفرین، مدیرعامل شرکت آموزشی و مشاوره‌ای برازه و مدیر دفتر ارتباط با صنعت دانشگاه آزاد اسلامی در همدان درباره چگونگی تغییر نگاه دولت و جوانان به کارآفرینی با همدان‌پیام گفت‌وگو کرده است.

از دغدغه کارآفرینان بگویید.

بیشترین دغدغه کارآفرینان بدنه اجرایی کشور است که ربطی هم به این دولت ندارد و دولت قبلی ندارد.

مشکل این است که تکلیف دولت با کارآفرینی مشخص نیست. وقتی بحث کارجویی مطرح می‌شود، سازوکار مشخص است اگر برای کارآفرینی برنامه مشخصی تدوین نکرده است.

چگونه می‌توان دولت را به این سمت کشاند که برای بخشی به این مهمی هم سازوکار مشخص کند؟

این موضوع پیچیده نیست. باید نگاه دانشجو به اشتغال تغییر کند، آن وقت دولت ملزم می‌شود که سازوکار را تغییر دهد. برای این موضوع هم باید رویکرد آموزشی کشور تغییر کند.

کارآفرینی چه تأثیر بر اتقصاد و اشتغال کشور می‌تواند داشته باشد؟

در زمان جنگ بازاریان تأثیر زیادی در روند انقلاب داشتند. آنها حتی در اقتصاد کشور بسیار مؤثر بودند. آقای عالی‌نسب در دوران جنگ بود که برای نجات اقتصاد کشور تئوری فروش اوراق بهادار را معرفی کرد. ایشان یک کارآفرین است چون هم شغل ایجاد کرده و هم به اقتصاد کشور کمک کرده است. حتماً نباید کسی که اقتصاد بلد است تحصیلات اقتصادی داشته باشد.

تفاوت بین کارآفرین و تولیدکننده چیست؟

کارآفرین منابع را می‌شناسد، اما تولیدکننده منابع را می‌بیند. در واقع تولیدکننده سفارش را از بازار دریافت کرده و محصول را تولید و وارد بازار می‌کند و در بهترین حالت نیازی در بازار یافته و آن را رفع می‌کند.

ولی کارآفرین نیاز را پیش‌بینی می‌کند، که برای یکسال بعد مردم به چه چیزی نیاز پیدا می‌کنند، برای آماده کردن آن فکر و برنامه‌ریزی می‌کند. در نخستین فرصت آن را به بهترین نحو انجام می‌دهد. کارآفرین باهوش و ذهن خلاقی دارد که می‌تواند نیازها را پیش‌بینی کند.

پس از دوران پساتحریم چه حمایت‌هایی باید از کارآفرین شود؟

به نظر من دوران پیش و پس از تحریم اهمیت زیادی ندارد. کارآفرینان در گذار از مرحله نقش مهمی داشتند. من شرکت‌هایی می‌شناسم که در دوران تحریم در «جبلعلی امارات» ایستگاه تخلیه بار کاذب دامی ایجاد کردند و جنس‌ها را آنجا تخلیه می‌کردند و همین موجب شد تا هزینه‌ها بسیار پایین بیاید. بنابراین اگر دولت به کارآفرینی اعتقاد دارد باید برنامه‌ای بر همین اساس داشته باشد.

به عنوان مثال درباره آموزش‌های مهارتی که در سازمان فنی‌وحرفه‌ای انجام می‌شوند و خیلی هم خوب است، بگویم. اگر کسی امروز بگوید یک طرح آموزشی دارم که خارج از چارچوب آموزش فنی‌وحرفه‌ای است اجازه اجرا و تدوین آن را ندارد. این سازمان شخص را ملزم می‌کنند آنقدر طرح را تغییر بدهد تا با سازوکار فنی‌وحرفه‌ای جور دربیاید. در صورتی که به جای اینکه تلاش کنند که طرح شبیه طرح‌های قدیمی خودشان باشد باید تلاش کند که طرح مناسب کارآفرینی باشد.

باید بگویم دولت اگر موفق بود که اوضاع بهتر از اینها پیش می‌رفت.

آینده کاری خودتان در کوتاه‌مدت و بلندمدت را چگونه می‌بینید؟

نمی‌توان این موضوع را پیش‌بینی کرد. تجارت استان همدان بر پایه معامله و تولید نسبت به راحتی نمی‌تواند در کارآفرینی هم موفق شود، اما نشدنی هم نیست. نمی‌توان گفت چون در همدان مشکلات زیاد است پس کارآفرینی هم موفق نمی‌شود اینجا فقط کمی مشکلات بیشتر است. اتفاقاً معتقدم که استان ظرفیتهای خوبی دارد که می‌توان از آنها استفاده کرد.

کانون کارآفرینی استان، چگونه می‌تواند از کارآفرینان حمایت بهتری داشته باشد؟

این کانون باید فعالانه‌تر وارد عرصه شود، هر طرحی را به عنوان طرح کارآفرینی و هر کارآفرینی را به عنوان کارآفرین نپذیرد. کسی که در کارگاهش ۲۰ کارگر را بیمه کند که کارآفرین به حساب نمی‌آید، به کسی می‌گویند کارآفرین که مثلاً سفال لاجین را تا منازل میلان ایتالیا ببرد. یا مردم همه استان‌ها آب را در پارچ و لیوان سفال لالجین بخورند.

موانعی که موجب شده تا جوانان به سمت کارآفرین شدن نروند، چیست؟

نگاه‌ها صحیح نیست. حتی در همین نگاه‌های ناصحیح هم درست رفتار نمی‌کنیم. به ۲ روش باید کار کنیم یا بستر کار را کس دیگری برایمان فراهم می‌کند یا خودمان فراهم می‌کنیم. جوانان وقتی برای کسی کار می‌کنند و پشت میز می‌نشینند مدام شاکی هستند که چرا برای کس دیگری کار می‌کنیم و آه می‌کشند. این رفتارها ناصحیح است و هیچگاه موجب نمی‌شود تا کارآفرین شوند، باید فکر و مطالعه کرد. باید به دنبالش باشیم، تا زمانی که مثل ژاپنی‌ها فکر و رفتار نکنیم، نمی‌توانیم ادعای ژاپنی بودن کنیم. جوانان باید به جای اشتغال ساعت ۸ صبح تا ۵ عصر به ۵ صبح تا ۸ عصر روی بیاورند. آن موقع است که می‌توانند به سمت کارآفرینی بروند.

۲ عامل مهم توسعه نیافتگی بورس انرژی در ایران

رشد نکردن و توسعه بورس انرژی در ایران ناشی از مخدوش شدن ۲ عامل باور و اعتماد در بسترهای فرهنگی کشور است.

به گفته یک کارشناس انرژی هنوز ادبیات بورس انرژی به عنوان یک رکن بازار سرمایه در ایران با مشکل فرهنگ سازی مواجه است، اگر رسانه‌ها پیش از ورود به چالش‌های مالی در بازارهای سرمایه و ایجاد بورس‌های جدید به فرهنگ سازی برای بروز و ظهور این بازارها می پرداختند، شکاف میان واقعیت‌های نظام اقتصادی و ایده آل‌ها ایجاد نمی‌شد.

رضا پدیدار افزود: به بیانی دیگر فاصله میان ایده‌آل گرایی و واقعیت گرایی موجب خودنمایی نکردن بورس انرژی در اقتصاد ایران شده است. رئیس هیأت مدیره انجمن سازندگان تجهیزات صنعت نفت (استصنا) به فارس گفت: باید راه حلی برای خروج فعالان اقتصادی بخش دولتی و خصوصی از انحصار طلبی پیدا کرد چرا که در اقتصاد سنتی ایران هنوز این تصور وجود دارد که با انحصاری شدن بازار می‌توان دوام و غنای بیشتری را به دست آورد و مسیر هموارتری را تا رسیدن به مقصد طی کرد، در حالی که چنین دیدگاهی فقط به توسعه نداشتن شفافیت در بازار منتهی می‌شود. وی با اشاره به تجربه کشورهای موفق در بسط و توسعه بازارهای مالی گفت: در کشورهای توسعه یافته بانک‌های اطلاعاتی به نحوی در اختیار عموم مردم قرار گرفته که هر شخصی در صورت تمایل می‌تواند دانش مورد نیاز خود را به طور یکجا کسب کند.

اقتصاد ایران با چالش فرهنگی در همه ابعاد اجتماعی و اقتصادی مواجه است و این موجب شده تا با مخدوش شدن بورس و اعتماد در بسترهای فرهنگی انتظارها برای رشد بورس انرژی در اقتصاد ایران محقق نشود.

پدیدار با تأکید بر لزوم بازبینی و تصحیح اسناد بالادستی و قوانین سرمایه گذاری، بیان کرد: در حالی که همسو با لزوم حاکمیت قانون، هدفمند کردن و هدایت بخش خصوصی در تولید مورد اشاره قرار گرفته اما در آزادی اقتصادی از بین ۱۸۵ کشور دنیا رتبه ۱۷۳ برای ایران لحاظ شده است. وی گفت: با فرهنگ سازی و ایجاد زمینه‌های باور و اعتماد ملی در اقتصاد می‌توان از طریق نهادها و تشکل‌های حکومتی و فراقوه‌ای نسبت به رفع اراده‌ها و مشکلات امیدوار بود.

اشتغال

خط فقر شهرها ۲/۷میلیون شد؟

آمارها نشان می‌دهد از سال ۸۴ تاکنون هزینه خانوار در ایران ۴/۷ برابر و درآمدها ۴/۴ برابر شده، با این وجود زندگی خانواری با درآمد ماهیانه کمتر از ۲/۷میلیون تومان در شهرهای بزرگ به معنای قرار داشتن زیر خط فقر است.

به گزارش مهر، در زمستان سال گذشته برخی ارقام و آمارها مطرح شد که حاکی از این بود که هر فرد در ماه باید دست‌کم ۲۵۰ هزار تومان داشته باشد تا دچار فقر خشن، مطلق و شدید نشود. بنابراین یک خانوار ۴ نفره در سال گذشته باید دست‌کم یک میلیون تومان در ماه درآمد داشتند که حداقل به مرحله خط فقر خشن نرسند.

برخی صاحبنظران اقتصادی معتقدند درست در زمانی که این نرخ اعلام شد، زندگی در کلانشهرها با درآمد ماهیانه کمتر از ۲ میلیون و ۷۰۰ هزارتومان به معنای زندگی زیر خط فقر بوده است. می‌توان این رقم را درست دانست چون در روزهای گذشته گزارش جدید بانک مرکزی درباره هزینه ۳۲ میلیون و ۸۷۶ هزارتومانی و درآمد ۳۱ میلیون و ۳۹۳ هزارتومانی خانوار در سال ۹۳ نشان داد که خانوارهای با درآمد ماهیانه کمتر از ۲ میلیون و ۶۱۶ هزارتومان قطعاً دچار چالش‌های معیشتی خواهند بود که در واقع به معنای قرار گفتن در خط فقر است.

بازار

آغاز ثبت‌نام برای وام ۱۰ میلیونی خرید کالا از هفته آینده

دبیر انجمن صنایع لوازم خانگی از آغاز ثبت نام برای دریافت کارت‌های اعتباری خرید کالا از هفته آینده خبرداد.

حبیب ا... انصاری با اشاره به اینکه اطلاعات مربوط به تولیدکنندگان لوازم خانگی برای شرکت در طرح کارت اعتباری خرید کالا توسط وزارت صنعت جمع‌آوری و به بانک مرکزی ارسال شده است، گفت: براساس برنامه‌ریزی‌ها بانک مرکزی باید بروزرسانی دستگاه‌های پوز نمایندگی‌های فروش را انجام دهد.

وی با بیام اینکه به محض به روز رسانی دستگاه‌های پوز ثبت نام برای دریافت کارت‌ها اعتباری از اواسط هفته آینده آغاز خواهد شد، افزود: در فاز نخست طرح خرید کالاهای مصرفی ایرانی امکان خرید برای حقوق بگیران و بازنشستگان دولت فراهم شده است. اما در فازهای بعدی تمامی مردم امکان خرید از کالاهای مصرفی خود را در قالب این طرح خواهند داشت.

دبیر انجمن صنایع لوازم خانگی به تسنیم گفت: در طرح خرید لوازم خانگی با کارت اعتباری کالاهایی باید قرار بگیرند که کارخانه‌های با مجوز رسمی و تولید ملی با علامت استاندارد باشند. در کنار این موضوعات باید در امر خدمات پس از فروش اقدامات لازم را انجام دهند.

وی با اشاره به اینکه در ٤ ماهه گذشته بازار خرید و فروش لوازم خانگی با رکود روبه‌رو بود، گفت: کارت خرید کالای ایرانی با دو هدف تحریک تقاضا در سطح بازار و فروش محصولات کارخانه‌ها اجرایی شده است تا چرخه تولید تا حدودی امکان چرخش پیدا کند.

انصاری با بیان اینکه محدویتی زمانی در این طرح تا ٦ ماه وجود ندارد، بیان کرد: در حال حاضر اطلاع دقیقی از میزان اعتبار بانک مرکزی برای کارت‌های اعتباری خرید کالاهای ایرانی ندارم اما باید تأکید کنم با توجه به مذاکرات بانک مرکزی و وزارت صنعت این طرح در فازهای بعدی ادامه خواهد داشت.

عکس و مکث

زنگ "بچه‌های آسمان معلم" مجید مجیدی

زائران اربعین حسینی به هنگام ورود به شهر سوسنگرد و بستان مورد استقبال گرم مردم ولایت مدار این شهرها قرار گرفتند.
منبع: مهر

خبر

مالیات خرید خودرو کجا می‌رود؟!

به گفته معاون فروش و بازاریابی ایران خودرو مالیات دریافت شده از متقاضیان تسهیلات ۲۵ میلیون تومانی خرید خودرو، به عنوان مالیات بر ارزش تسهیلات به سازمان امور مالیاتی کشور پرداخت خواهد شد.

مصطفی خان‌کرمی، در پاسخ به اینکه به چه دلیل در طرح تسهیلات ۲۵ میلیون تومانی خرید خودرو مبلغی به عنوان مالیات تسهیلات از مشتریان دریافت شده است؟ به ایسنا گفت: براساس دستورالعمل ارسالی از سوی اداره مالیات‌های مستقیم استان تهران، هرگونه درآمد نیاز به محاسبه و اعلام مالیات ارزش افزوده دارد بنابراین با توجه به نرخ بهره ۱۶ درصدی اعلامی بانک مرکزی، تفاوت فروش اقساطی شامل ۹ درصد مالیات ارزش افزوده می‌شود که در فاکتور فروش مشتریان هم درج شده است.

وی اظهار کرد: بنابراین با توجه به آنکه مابه‌التفاوت فروش اقساطی خودرو (بهره ۱۶ درصدی) در فاکتور فروش مشتریان ثبت می‌شود، محاسبه مالیات آن نیز الزامی است در غیر این صورت اداره دارایی فاکتورهای فروش این شرکت را قبول نخواهد کرد. همچنین محاسبه نرخ بهره در این طرح براساس فرمول PMT که توسط شرکت‌های لیزینگ و بانک‌های عامل اجرا می‌شود صورت گرفته است.

خان‌کرمی با بیان اینکه تمام چک‌های دریافت شده از مشتریان عینا به بانک‌های عامل ارائه شده و مبلغ تسهیلات از بانک دریافت می‌شود، خاطرنشان کرد: در این زمینه مبلغی که به عنوان مالیات تسهیلات از متقاضیان دریافت شده نیز به عنوان مالیات بر ارزش تسهیلات ۲۵ میلیون تومانی به سازمان امور مالیاتی پرداخت می‌شود. معاون فروش و بازاریابی ایران خودرو در پاسخ به اینکه مدت زمان تحویل خودروهای فروخته شده به‌ویژه خودروی تندر ۹۰ چه زمانی خواهد بود، اظهار کرد: زمان تحویل تمام خودروهای فروخته شده حداکثر یک ماه پس از تاریخ تکمیل وجه مشتریان است که در تمام این خودروها این کار صورت خواهد گرفت.

وی خاطرنشان کرد: تاکنون نزدیک به ٦٤ هزار نفر از مشتریان ایران خودرو نسبت به تکمیل وجه خود اقدام کرده‌اند بنابراین طبق برنامه‌ریزی صورت گرفته پیش‌ثبت‌نام‌های صورت گرفته فراتر از سقف ٦٤ هزار دستگاه که هنوز مبلغ پیش‌پرداخت را واریز نکرده‌اند، غیر فعال و باطل خواهد شد.

کتاب می‌خواندم دیگر نه!
در صفحه ۶ بخوانید
6 NEXT PAGE

پیام تاریخ، تمدن و فرهنگ مادستان
The Message Of Madestan's History & Civilization & Culture
روزنامه همدان پیام
۸
پنجشنبه ● ۲۸ آبان‌ماه ۱۳۹۴ ● شماره ۲۵۰۳
حادثه
hadese@hamedanpayam.com

لغو مرخصی «سارقین زورگیر و متجاوز به عنف»

مرخصی از زندان حق هر فردی است، ولی دادستان تهران اخیراً دستور کاهش صدور مرخصی را صادر کرد، البته برای سارقان و متجاوزان به عنف مرخصی‌ها لغو شد.

سرپرست دادسرای ویژه مبارزه با سرقت، با تأکید بر لزوم وجود عزم ملی برای پیشگیری‌های قضایی گفت: مرخصی سارقان زورگیر و متجاوز به عنف، لغو شده است. رضا ابوالحسنی گفت: دستگیری این افراد حاصل تلاش مأموران نیروی انتظامی بوده است که در این راه، دو نفر از مأموران نیز جان خود را از دست داده‌اند. وی در پاسخ به این سؤال که چرا این افراد پس از دستگیری به سرعت آزاد می‌شوند و مدت حبس‌شان کم است، افزود: مقدار مجازات سرقت در قانون پیش‌بینی شده است که نهایت آن ۵ تا ۱۰ سال است. ابوالحسنی در پاسخ به سؤالی در خصوص مرخصی ارائه شده به سارقان، گفت: مرخصی از زندان حق هر فردی است، ولی دادستان تهران اخیراً دستور کاهش صدور مرخصی و علی‌الخصوص برای سارقان و متجاوزان به عنف که مرخصی‌های آنها لغو شده است را صادر کردند.

سرپرست دادسرای ویژه مبارزه با سرقت تأکید کرد: بخشنامه این موضوع نیز برای تمام مراجع ذی‌ربط ابلاغ شده است. وی افزود: لازم به ذکر است که محکومان با شرایط خاص و مشخصی به مرخصی می‌روند و به هنگام مرخصی، اسامی آنها به اداره آگاهی اعلام می‌شود تا مورد رصد اداره آگاهی قرار گیرند. ابوالحسنی با اشاره به مجازات ۵ تا ۱۰ سال برای سارقان، گفت: موضوع اصلی در رابطه با کاهش سرقت، آموزش و پیشگیری است، ولی اکنون افرادی هستند که برج ۵ از زندان آزاد شده‌اند و برج ٦، مجدداً سرقت کرده و بازداشت شده‌اند. سرپرست دادسرای ویژه مبارزه با سرقت خاطرنشان کرد: سازمان زندان‌ها در خصوص پیشگیری و آموزش زندانیان اقدامات و تلاش لازم را انجام می‌دهند، ولی موضوع پیشگیری از جرم، عزم ملی می‌طلبد.

حادثه در جهان

ورزشکاران مجرم در تاریخ

از کریم بنزما تا مارادونا و...

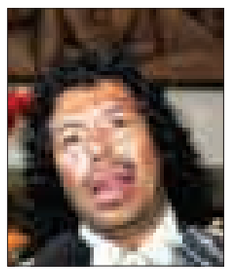

کریم بنزما، مهاجم ملی پوش فرانسوی رئال مادرید چندی پیش به اتهام همکاری با اخاذان دستگیر شد و یک شب را در زندان سپری کرد.

چندی پیش افرادی با متیو والبوئنا، دیگر ملی‌پوش فرانسوی تماس گرفته و ادعا کردند فیلمی غیر اخلاقی از این بازیکن دارند. آنها تهدید کردند اگر پول درخواست شده را به آنها ندهد، این فیلم را پخش خواهند کرد.

بنزما از والبوئنا خواست تا برای حل این مسأله، پول را به اخاذان بدهد و به همین دلیل، متهم به همکاری با این افراد شده است. مهاجم رئال البته چند روز پیش به طور موقت آزاد شد اما در صورت اثبات جرم، به پنج سال زندان محکوم خواهد شد.

اما این موضوع، بزرگترین جرم در میان ورزشکارانی نیست که قانون و اخلاق را زیر پا گذاشتند و البته فقط در فوتبال نیست که این دست اتفاق‌ها رخ داده‌اند. در سایر ورزش‌ها هم کسانی بوده‌اند که مرتکب بی‌قانونی شده‌اند. در زیر به تعدادی از آنها اشاره می‌شود.

به گزارش ایسنا، شاید نخستین مجرم ورزشی، «توماس لگر گولد» باشد. این تنیسور ایرلندی در سال ۱۸۷۹، فینالیست مسابقات ویمبلدون بود. وی که به دلیل قتل زندانی شد، در جزیره شیطان درگذشت.

«آدریانو»، ملی پوش سابق برزیلی نزدیک به یک دهه با پلیس سر و کار داشت. بازیکن پیشین اینتر ایتالیا به دلیل خشونت، رانندگی با سرعت غیر مجاز و ارتباط با قاچاقچیان مواد مخدر، قانون را زیر پا گذاشت و محکوم شد اما مدت زمان مشخصی را در زندان سپری نکرد.

«دیگو مارادونا»، اسطوره فوتبال آرژانتین و جهان نیز در این فهرست دیده می‌شود. وی به دلایل جرایمی چون شلیک با تفنگ ساچمه‌ای به روزنامه‌نگاران و همکاری با قاچاقچیان موادمخدر با قانون برخورد داشته است.

دروازه‌بان سابق تیم ملی کلمبیا، «رنه هیگوئیتا» نیز به دلیل بچه دزدی به زندان افتاد. «اریک کانتونا»، بازیکن پیشین منچستریونایتد نیز به دلیل کتک زدن یک تماشاگر محکوم شد. او اما به زندان نرفت ولی همچنان به رفتار خشونت‌آمیزش ادامه داد.

«برونو فرناندس»، دروازه‌بان تیم «فلامنگو» برزیل نیز همسرش را به قتل رساند و ۲۲ سال از عمرش را در زندان سپری کرد. «توماس رینیوس»، بازیکن اسپانیایی به دلیل حضور داشتن در مسأله «مالایا» که مربوط به فساد شهری بود، دستگیر و زندانی شد. «خوانله»، دیگر ملی پوش اسپانیایی پس از ضرب و شتم همسر سابقش به زندان افتاد.

«سیمپسون»، بازیکن فوتبال آمریکایی در حال حاضر نیز در زندان بسر می‌برد. وی در سال ۱۹۹۵ به دلیل قتل همسر و معشوقه‌اش بخشیده شد اما در سال ۲۰۰۸ با سلاح گرم دزدی کرد و بار دیگر زندانی شد.

بسیاری از ستارگان بوکس به دلیل جرایمی که انجام داده‌اند، وارد بخش سیاه جهان ورزش شدند. «فلوید می‌ودر» به دلیل رفتار خشن با خانواده‌اش، «مایک تایسون» به دلیل رفتار خشونت‌آمیز و گاز گرفتن گوش «اوندر هالیفیلد» در جریان مسابقه بوکس و «کارلوس مونزون»، بوکسور آرژانتینی نیز به دلیل قتل، زندانی و محکوم شدند.

«تونیا هاردینگ»، اسکیت‌باز آمریکایی رویای حضور در المپیک را داشت. او نقشه قتل رقیبش در تیم ملی را کشید. در رابطه با مواد مخدر نیز «پیکولین اورتیز»، بسکتبالیست پورتوریکویی دستگیر شد و «ماریون جونز»، دوومیدانی‌کار آمریکایی به دلیل دوپینگ و نقض قوانین، ٦ ماه را در زندان گذراند. «اومبرتو ماریلس» مکزیکی، فردی نظامی بود که به همراه تیمش در المپیک قهرمان شد. قاچاق مواد مخدر، پای او را به زندان باز کرد؛ جایی که در آن، عمرش پایان یافت.

«باب هایز»، دارنده مدال طلای دوی ۱۰۰ متر توکیو در سال ۱۹٦٤ نیز به همین علت دو سال به زندان افتاد. پرونده «اسکار پیستوریس»، دوومیدانی‌کار آفریقای جنوبی، همچنان باز است. وی متهم به قتل نامزدش است.

هفته گذشته ٤مورد حادثه داشته ایم

آبان امسال انفجار گاز در همدان رکورد زد

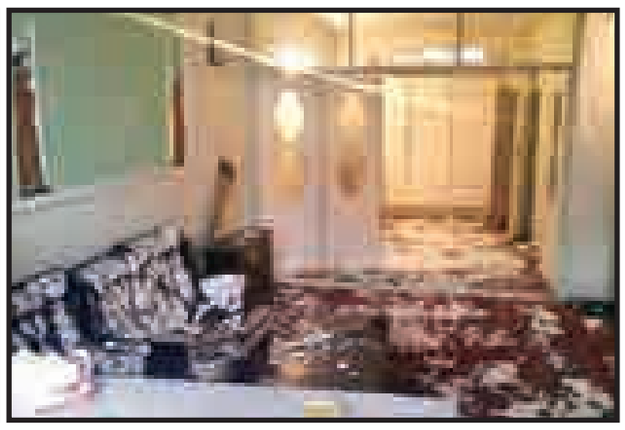

انفجار منزل مسکونی در ۳۰ متری بنی هاشم

انفجار، بر اثر بی‌احتیاطی در استفاده از وسایل گازسوز رکوردار حوادث یک ماه گذشته در همدان شد.

به گزارش همدان پیام،حوادث انفجار گاز در یک ماه گذشته می‌تواند زنگ خطری باشد که با سردتر شدن هوا و استفاده از وسایل گازسوز غیر استاندارد مرگ‌های خاموش نیز افزایش یابد.

بررسی این حوادث نشان می‌دهد که استفاده از وسایل گازسوز غیر استاندارد، گرفتن انشعابات غیرمجاز و استفاده از شلنگ‌های با طول زیاد و بست نامناسب دلایل عمده انفجارهای یک ماه گذشته است البته بی‌احتیاطی و ناآگاهی دلیل اصلی این وقایع است.مدیرعامل سازمان آتش‌نشانی همدان در این‌باره می‌گوید: در یک ماه گذشته شاهد ٤ مورد انفجار منزل و مغازه در سطح شهر بودیم که دلیل این اتفاقات تنها بی‌احتیاطی است.

به گفته مسعود دهبانی، در سالجاری ٤ مورد انفجار در آبان‌ماه و یک مورد در خردادماه رخ داد در حالی که در سال گذشته تنها یک مورد انفجار منزل مسکونی واقع در شیرسنگی داشتیم که این افزایش آن هم در یک ماه می‌تواند زنگ خطری برای استفاده از وسایل گازسوز غیراستاندارد باشد.

دهبانی اظهار می‌کند: بی‌احتیاطی در هر ۵ مورد حادثه انفجار دلیل اصلی است که نشان می‌دهد شهروندان در انتخاب وسایل گازسوز و استفاده از آنها دقت کافی نمی‌کنند و نسبت به آموزش‌ها و هشدارها نیز بی‌توجه هستند.

به گفته وی، خوشبختانه در حوادث انفجار امسال خسارت جانی نداشتیم زیرا در چند مورد انفجار منازل خالی از سکنه بوده و فقط در یک مورد آن هم انفجار مغازه لباس‌فروش یک نفر به صورت جزیی مجروح شد.

مسئول آموزش و پیشگیری سازمان آتش‌نشانی همدان نیز می‌گوید: بیشترین دلیل انفجارها مربوط به بی‌احتیاطی شهروندان در استفاده از وسایل گازسوز است.

سید صادق پورسینا ادامه می‌دهد: استفاده از انشعابات غیر مجاز و بست نامناسب، استفاده از شلنگ‌های غیراستاندارد با طول بیش از یک ونیم متر و بی‌توجهی به نشت گاز از دلایل عمده انفجارهای اخیر است.

وی توصیه می‌کند: شهروندان در استفاده از وسایل گازسوز باید دقت کافی داشته باشند و نسبت به نشت گاز و غیر استاندارد بودن وسایل نباید بی‌توجه باشند بلکه حتی اگر متوجه نشتی ریزی هم شدند آن را رفع کنند.

پورسینا ادامه می‌دهد: در ۲ مورد انفجار منزل دلیل اصلی استفاده از شلنگ‌های با طول بیش از یک ونیم متر بود که به دلیل نامناسب بودن بست مورد استفاده برای اتصال باعث نشتی و انفجار منزل شد که توصیه می‌شود شهروندان از این کار پرهیز کنند.

پورسینا با بیان اینکه هر وسیله گازسوز باید به یک شیر مستقل وصل شود، افزود: استفاده از یک شیر و گرفتن انشعاب از آن برای چند وسیله گازسوز غیراستاندارد و ممنوع است.

وی با تاکید بر اینکه شیرهایی که مورد استفاده نیست باید با درپوش مسدود شود، گفت: هر وسیله گازسوز نظیر بخاری و آبگرمکن نیازمند دودکشی مستقل با کلاهک است.

مسئول آموزش و پیشگیری سازمان آتش‌نشانی همدان از شهروندان خواست محل اتصال وسیله گازسوز با دودکش را هرچند گاه مورد بازدید قرار داده و از اتصال محکم آن مطمئن شوند.

به گفته پورسینا انسداد دودکش سبب جلوگیری از خروج محصولات احتراق و در نتیجه سوختن ناقص وسیله گازسوز و گازگرفتگی ساکنان خواهد شد.

وی با تاکید بر ضرورت رفع نواقص و معایب وسایل گازسوز و اتصالات مربوط به آن گفت: این معایب هر چقدر هم که کوچک و ناچیز باشند باید نسبت به رفع سریع آن از سوی تعمیرکار مجرب اقدام شود.

پورسینا در پایان اظهار کرد: انفجارهای منازل در یک ماه گذشته می‌تواند هشداری باشد که اگر این بی‌احتیاطی‌ها ادامه داشته باشد با سرد شدن هوا مرگ‌های خاموش نیز بیشتر شود.

بررسی ۵ مورد انفجار گاز در سالجاری

- **۱۱ آبان‌ماه ۹٤، مغازه لباس‌فروشی واقع در خیابان اکباتان بر اثر قطع و وصل شدن گاز شهری منفجر و خسارت مالی به جای گذاشت و در این باره نیز یک نفر به طور جزیی مصدوم شد.**
- **۱۸ آبان‌ماه ۹٤، یک واحد آپارتمان واقع در بلوار ۱۵ فروردین همدان بر اثر نشت گاز به دلیل نصب دو راهی به شیر گاز و استفاده از شلنگ بلند و محکم نبودن بست مورد استفاده منفجر و موجب خسارت مالی شد.**
- **۲۲ آبان‌ماه ۹٤، منزل مسکونی واقع در بلوار کاشانی نیز بر اثر نشت گاز به دلیل نصب دوراهی به شیر گاز و استفاده از شلنگ بلند و محکم نبودن بست مورد استفاده منفجر و موجب خسارت مالی شد.**
- **۲۵ آباماه ۹٤، منزل مسکونی واقع در منطقه ۳۰ متری بنی‌هاشم بر اثر بی‌احتیاطی مالک منزل در باز ماندن شیر گاز و روشن بودن بخاری موجب بروز انفجار در این واحد مسکونی شد و خسارت مالی بر جای گذاشت.**
- **همچنین ۱۵ خردادماه ۹٤، منزل مسکونی ۳/۵ طبقه‌ای واقع در بلوار شاهد همدان بر اثر نشت گاز آبگرمکن منفجر شد و موجب تخریب این واحد و برخی منازل اطراف شد.**

اظهارات ضد و نقیض ۲ جوان درباره جسد رها شده

اظهارات ضد و نقیض ۲ جوان موتورسوار درباره جسد رها شده در حاشیه یکی از روستاهای رزن فرضیه قتل را پیش روی مأموران پلیس قرار داد.

به گزارش همدان‌پیام، ۲ مرد جوان با تماس با فوریت‌های پلیسی ۱۱۰ خبر از جسد رها شده‌ای در حاشیه روستای عمان از توابع بخش قروه در جزین شهرستان رزن دادند که بلافاصله مأموران پلیس به محل مورد نظر عزیمت کردند.

در بررسی‌های اولیه مشخص شد جسد جوانی با هویت نامعلوم در کنار جاده رها شده و ۲جوان اطلاع‌دهنده به پلیس نیز در محل حضور دارند که جسد به پزشکی قانونی منتقل و ۲جوان موتورسوار نیز برای تحقیقات بیشتر به آگاهی انتقال داده شدند.

۲ جوان موتورسوار در ابتدا به پلیس عنوان کردند که در حال عبور از آن منطقه جسد مرد جوان را مشاهده کردند و با پلیس تماس گرفتند اما در تحقیقات بعدی عنوان کردند که وی نیز در ترک موتورسیکلت نشسته بود که تعادل خود را از دست داده و از موتور به زمین می‌افتد. با اظهارات ضد و نقیض این ۲ جوان فرضیه قتل پیش‌روی کارآگاهان قرار گرفت و تحقیقات برای مشخص شدن دلیل مرگ نیز ادامه دارد. فرمانده انتظامی شهرستان رزن در این باره نیز گفت: پس از تماس ۲ نفر مبنی بر رها شدن جسد یک مرد جوان در حاشیه روستای عمان مأموران پلیس به محل اعزام شدند. اسماعیل جمشیدی افزود: بلافاصله جسد این جوان به بیمارستان منتقل شده و ۲ فرد موتورسوار که گزارش کشف جسد را به پلیس ارائه کرده بودند نیز به همراه پلیس به مرکز درمانی عزیمت کردند.

به گفته وی، ۲ سرنشین این وسیله نقلیه ابتدا عنوان کردند که این جسد را پیدا کرده‌اند ولی در تحقیقات بعدی عنوان کردند که وی نیز در ترک موتورسیکلت نشسته بود که تعادل خود را از دست داده و از موتور به زمین می‌افتد. جمشیدی خاطرنشان کرد: با توجه به ضد و نقیض بودن اظهارات این افراد، پلیس به آنها مظنون شده و با هماهنگی مقام قضایی جسد را به پزشکی قانونی برای کالبد شکافی و بررسی دلیل مرگ منتقل می‌کند.

وی تأکید کرد: هنوز دلیل مرگ این جوان مشخص نشده است و اظهارنظر قطعی در این زمینه منوط به دریافت گزارش کالبد شکافی از سوی پزشکی قانونی است.

حادثه در ایران

هجوم مرگبار زنبورهای قاتل به یک روستا

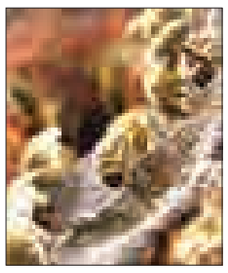

هجوم بی‌سابقه ۳۰ هزار زنبور قرمز به روستای ولی‌آباد سیستان و بلوچستان یک زن جوان را به کام مرگ کشاند. بستگان زن جانباخته وقتی برای عزاداری روانه این روستا شدند، گروه دیگری از زنبورهای قرمز با ترک خال بزرگ در کف بیابان اطراف روستا به آنان حمله کردند و ٦ زن و مرد را گزیدند.

این زنبورها که معمولاً در فصل گرما در این مناطق دیده می‌شوند، با وجود آب و هوای سرد این روستا در دامنه کوه خضر در حوزه بزمان به علتی نامعلوم به این بخش روستایی وارد شده و آرامش مردم منطقه را گرفته‌اند.

«زادین» یکی از مسئولان مرکز بهداشت «بزمان» گفت: زنبورهای قرمز عموماً به مکان‌هایی هجوم می‌برند که چاه آبی دارند اما اینکه چه عاملی در فصل سرما این زنبورها را به محل کشانده است، مشخص نیست.

متأسفانه در حادثه‌ای که رخ داد یک زن ۳۱ ساله از اهالی روستا به علت حساسیت نشان دادن به نیش زنبور جان خود را از دست داد و تعدادی از افراد حاضر در روستا که برای فاتحه‌خوانی آمده بودند، مجروح شدند که همه آنها درمان شده و به شهرستان‌های خود بازگشته‌اند.

این مقام مسئول حوزه بهداشت ادامه داد: نیش این زنبورها کشنده نیست و تنها کسانی که آلرژی داشته باشند احتمال مرگش وجود دارد.

به گزارش ایسنا، «شیهکی» دهیار روستای ولی‌آباد نیز ضمن انتقاد از اطلاع‌رسانی نادرست آمار مجروحان در رسانه‌ها گفت: متأسفانه در رسانه‌ها اعلام کردند که در هجوم زنبورهای قرمز به روستا ۷ نفر به کما رفته‌اند و یک نفر کشته شده اما چنین چیزی صحت ندارد. در این حادثه یک زن ۲۵ ساله از روستا بر اثر نیش زنبور جان باخته بود و زمانی که اقوام برای فاتحه‌خوانی به منطقه آمده بودند مورد حمله قرار می‌گیرند که ٦ نفر از آنها با آمپول ضدحساسیت درمان شدند.

وی ادامه داد: هجوم این زنبورها فصلی است و نه تنها در روستای ولی‌آباد بلکه در دیگر روستاهای حوزه بزمان هم در فصل گرما هستند. به نظر می‌رسد امسال بارش‌ها، زنبورهای قرمز را به روستا کشانده باشد اما تعداد آنها خیلی زیاد نیست. در حال حاضر ۲۰ خال در سه کیلومتری روستا در بیابان آتش‌زده شد و تنها یک خال بزرگ با پانصد، ششصد زنبور مانده که با لودر برای تخریب آن وارد عمل شده‌اند. پیگیری‌های خوبی شده است و مسئولان با جدیت دنبال رفع آن هستند.

پور عزیزی جانشین بخشدار بزمان نیز گفت: روستای ولی‌آباد از بزمان ۷۰ کیلومتر فاصله دارد. جاده ارتباطی نیز بازگشایی شده اما با یک باران شدید عبور و مرور در آن مشکل می‌شود. قربانی این حادثه نیز چون به موقع به مرکز بهداشت بزمان نرسیده جان باخته است اما بقیه مجروحان سرپایی درمان شدند. طبق آخرین گزارش‌ها تعدادی خال (محل تجمع زنبورها) را آتش زده‌اند و سمپاشی‌ها نیز ادامه دارد.

قتل با استفاده از سلاح گرم در دزفول

یک جوان ٢٤ ساله با شلیک گلوله در دزفول به قتل رسید.

رئیس مرکز فوریت‌های پزشکی دزفول با تایید این خبر گفت: یک مورد تیراندازی منجر به مرگ با سلاح گرم به اورژانس ۱۱۵ دزفول گزارش شد. محمد افضل‌زاده افزود: این قتل در خیابان کمیل دزفول رخ داده و مقتول به نام م ع ٢٤ ساله بر اثر اصابت گلوله جان باخت.گفته می‌شود خصومت شخصی علت این قتل بوده است.

احمد قهرمانی دادستان عمومی و انقلاب دزفول نیز در گفت و گو با ایرنا، حادثه قتل یک جوان با کلاشنیکف را تأیید کرد و گفت: این حادثه از سوی نیروی انتظامی در دست بررسی و پیگیری است. فراوانی سلاح غیرمجاز در دست جوانان در مناطق مختلف استان خوزستان موجب شده تا افراد به ویژه جوانان در نزاع و درگیری دست به سلاح شوند. ٢٤ شهریورماه نیز حمله افراد مسلح به تکیه هیأت عزاداری قمر بنی‌هاشم شهر صفی‌آباد دزفول دو کشته و دو مصدوم بر جای گذاشت.

سودوکو ۲۵۰۳

	۸							۱
	۹		۶	۲	۸		۷	
	۴					۵		
۱								۶
۶			۱	۷	۲		۹	
۸						۱		
		۵						۴
		۸	۲	۹	۱		۵	
		۷				۲		

پاسخ‌های شماره قبل

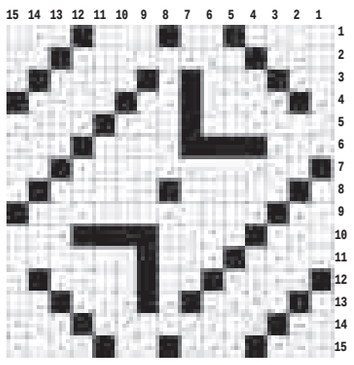

۵	۶	۷	۳	۹	۸	۱	۴	۲
۳	۱	۸	۶	۴	۲	۷	۹	۵
۹	۴	۲	۱	۵	۷	۶	۳	۸
۶	۷	۴	۲	۱	۹	۵	۸	۳
۱	۲	۳	۷	۸	۵	۴	۶	۹
۸	۵	۹	۴	۳	۶	۲	۱	۷
۷	۸	۵	۹	۶	۱	۳	۲	۴
۲	۳	۶	۸	۷	۴	۹	۵	۱
۴	۹	۱	۵	۲	۳	۸	۷	۶

جدول ۲۵۰۳

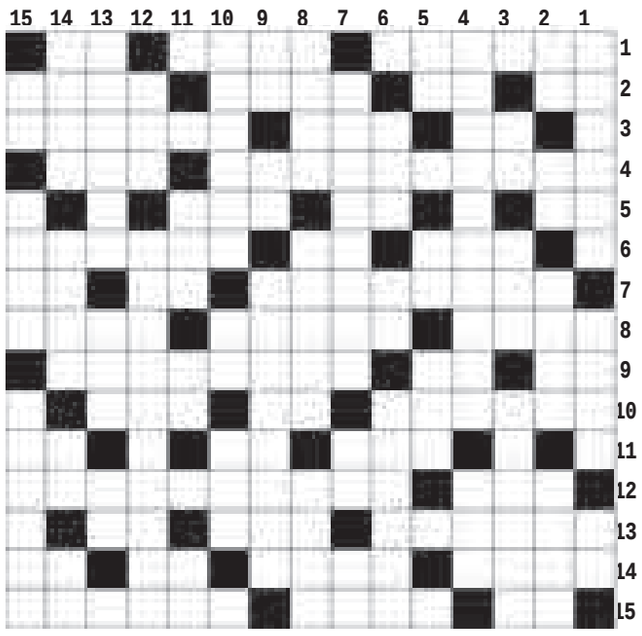

افقی

۱- ماده شکلات - آراستگی صفات - بید ۲- با - نت چهارم موسیقی - خرگوش - سر انگشتان ۳- گوشت آذری - حسد - از مرکبات ۴- از حرکات ژیمناستیک - پیکان ۵- دریای عرب - اندک - گل نومیدی ۶- خوردنی نامطبوع - ورود غیرمجاز رایانه ای - کور ۷- کارگدان فیلم طعم گیلاس - حرف آخر - حیوان با وفا ۸- حبیب خدا - پسر مازندرانی - موز ۹- الفبای موسیقی - خاندان - طلبکار ۱۰- رنجاننده - بی پرده - کریم و بخشنده ۱۱- راوی - معاون هیتلر - کافی ۱۲- ابل - معالجه روحی ۱۳- پایتخت آلبانی - محموله - خرس آسمانی ۱۴- رگ گیاه - پنجه پرندگان شکاری - ساز شاکی - شراب ۱۵- برجستگی لاستیک - سوراخ بینی - شوفر

عمودی

۱- از تنقلات - لانه زنبور - حرف فاصله ۲- با - دهان عرب - تیغ موکت بری - فصیح و بلیغ ۳- همراه آشغال - چروک - مزد کار و زحمت ۴- لقب کشور ژاپن - جوانمرد ۵- حرف آخر - از رودهای مهم ایران - حرف عصا ۶- حسادت - راس - قلاب کوهنوردی ۷- از اثرهای معروف مهدی سهیلی - آتمسفر زمین - چهره ۸- پرنده لاشخور - کلانتر - پیراهن ۹- ترنجبین - چای انگلیسی - فیلمی با بازی رضا کیانیان ۱۰- تف - دویار هم قد - سرشوی گیاهی ۱۱- از حروف یونانی - دور دهان - بوی ماندگی ۱۲- از نزولات جوی - سردار نامی ایرانی ۱۳- ضربه ای در فوتبال - لوله تنفسی - مایع حیات ۱۴- فروغ و پرتو - خانه پشت به آفتاب - پایتخت ریشه ای - بالا آمدن آب دریا ۱۵- ساز مولانا - اطاق قطار - محلی برای عزاداری

پیام تاریخ، تمدن و فرهنگ مادستان
The Message Of Madestan's History & Civilization & Culture
روزنامه همدان پیام
۹
پنجشنبه ● ۲۸ آبان‌ماه ۱۳۹۴ ● شماره ۲۵۰۳
جامعه
ejtemaei@hamedanpayam.com

۳۰ درصد سالمندان در دهک نخست درآمدی

رئیس دبیرخانه شورای ملی سالمندان ضمن بیان اینکه فقرسالمندی در کشور وجود دارد گفت: حدود ۳۰ درصد جامعه سالمند در دهک نخست درآمدی بوده و فقیرترین قشر جامعه هستند؛ این درحالیست که حدود دو میلیون نفر از سالمندان کشور از هیچ بیمه و حمایت اجتماعی در کشور برخوردار نیستند. فرید براتی سده در گفت‌و گو با ایسنا، اظهار کرد: در حال حاضر حدود ۲۸ درصد سالمندان از نظر معیشتی در وضعیت بدی قرار داشته و واقعاً نیازمند حمایت‌های دولت هستند، زیرا این افراد در دهک نخست قرار داشته و متاسفانه از سال ۱۳۹۰ به بعد تعداد سالمندان در این دهک همواره رو به افزایش بوده است.

شناسایی بیش از ۱۱ هزار مورد زمین‌خواری در سالجاری

رئیس سازمان جنگل‌ها مراتع و آبخیزداری کشور از رفع تصرف در بیش از ۸ هزار مورد زمین‌خواری در کشور خبر داد و گفت: در بیش از ۳ هزار مورد زمین‌خواری نیز خلع ید صورت گرفته است.

خداکرم جلالی در گفت‌وگو با ایلنا در ارتباط با مناطق رفع تصرف شده در سالجاری اظهار کرد: در سالجاری ۱۸ هزار و ۹۳ هکتار زمین در ۸ هزار و ۶۷۱ مورد در مناطق مختلف کشور رفع تصرف شده و پرونده آنها به دادگاه ارسال شده است.

کاهش رشد علمی کشور در حال حاضر طبیعی است

معاون علمی و فناوری رئیس‌جمهور درباره مسأله افت رشد علمی کشور، گفت: وجود این مسأله بستگی به این دارد که با چه آماری به بررسی رشد علمی بپردازیم.

سورنا ستاری در گفت‌وگو با تسنیم، افزود: اگر فقط مقالات را در نظر بگیریم یا فقط به مقالات برتر توجه کنیم، یا تنها هر یک از شاخص‌های کمیت، کیفیت، سیستم ارجاع یا اختراعات را در نظر بگیریم آمارهای مختلفی در این حوزه به دست می‌آید.

علیصدر عضو سازمان جهانی گردشگری شد

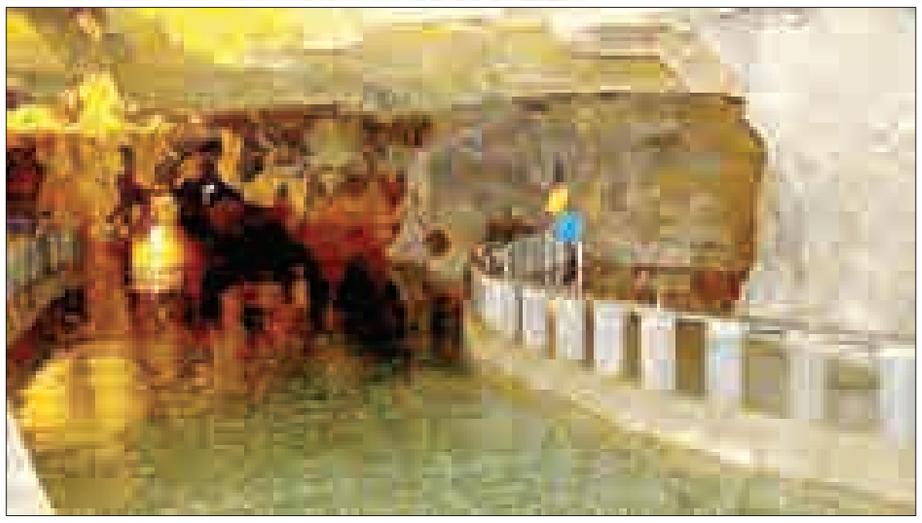

«مجموعه سیاحتی علیصدر همدان» به صورت رسمی به عضویت سازمان جهانی جهانگردی (unwto)درآمد و در فهرست هشت نفره اعضای وابسته جمهوری اسلامی ایران در سازمان جهانی جهانگردی قرار گرفت.

مدیر عامل شرکت سیاحتی علیصدر با اعلام این خبر به همدان پیام گفت : این اتفاق در بیست و یکمین نشست مجمع عمومی سازمان جهانی جهانگردی (UNWTO) رقم خورد.

حمیدرضا یاری افزود : با توجه به نتایج مثبت دستاورد حاصل در مجمع عمومی سازمان جهانی جهانگردی باید گفت، عضویت وابسته برای اعضای سازمان جهانی جهانگردی به عنوان آژانس مرتبط با سازمان ملل متحد با دارا بودن مسئولیت ترویج و تبلیغ گردشگری پایدار و مسئولانه در سراسر جهان سبب ایجاد طیف وسیعی از فرصت‌ها در قالب همکاری‌های بخش خصوصی و دولتی میان کشورها، تشکیل عرصه‌ای برای ارتباط با دولت‌ها، ترسیم چارچوبی برای ارتباط با گروه‌های هدف و نیز خلق فرصتی برای همسویی با برنامه‌های سازمان ملل و ایجاد محصولات خلاق خواهد شد.

وی همچنین عنوان کرد : از دلایل و اهداف عضویت به عنوان عضو وابسته در سازمان جهانی جهانگردی می‌توان به این موارد اشاره کرد که اعضای وابسته شامل تشکیلات بین‌المللی و غیر دولتی با علایق ویژه، اهدافی چون نشان دادن تعهد روشن به گردشگری پایدار و مسئولانه با رعایت اصول اخلاقی و اجتماعی، ارتباط با سایر سازمان‌های غیردولتی فعال در بخش گردشگری برای در میان گذاشتن تجربیات اطلاعات و نوآوری‌ها و نیز بهره‌گیری از امکانات و دسترسی سازمان جهانی جهانگردی و تجربیات و دانش سایر اعضای وابسته با هدف هدایت شرکت‌ها و سازمان‌ها در مسیر ارتقای محصولات و افزایش قدرت رقابت را دنبال می‌کنند.

لازم به ذکر است هم اکنون تعداد اعضای وابسته سازمان جهانی جهانگردی بالغ بر ۴۷۰ عضو از کشورهای مختلف است.

در تازه‌ترین تصمیمات «مجموعه سیاحتی علیصدر همدان» و «شرکت خدمات مسافرتی و جهانگردی ققنوس» دو کاندیدای معرفی شده از سوی جمهوری اسلامی ایران در مجمع عمومی سازمان جهانی گردشگری

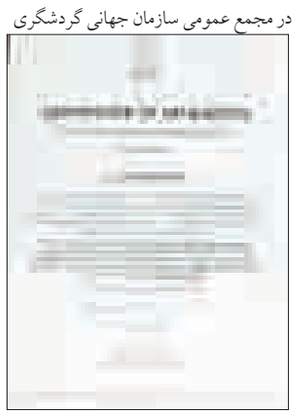

ملل متحد (UNWTO) به عنوان عضو وابسته پذیرفته شدند.

در گواهینامه اعطایی سازمان جهانی جهانگردی به شرکت سیاحتی علیصدر که به امضای طالب رفایی رئیس این سازمان رسیده آمده است، سازمان جهانی جهانگردی با عضویت دایم علیصدر در unwto موافقت می‌کند سازمان توریسم جهانی ۴۷۰ عضو دارد و اعضای آنها از افرادی هستند که در حوزه گردشگری فعالیت می‌کنند.

سازمان جهانی گردشگری UNWTO، آژانسی ویژه در سازمان ملل متحد است که وظیفه هدایت صنعت گردشگری را دارد. این سازمان به عنوان محل گفت وگوی کشورها درباره سیاست‌ها و تجارب عملی آنها درباره دانش گردشگری است.

سازمان جهانی گردشگری نقش مرکزی و مهمی در ترفیع وضعیت تعهد و توانایی‌های موجود کشورهای در حال توسعه در زمینه گردشگری دارد.

گفتنی است ، سازمان جهانی گردشگری همچنین به وسیله متقاعد کردن کشورهای عضو از طریق معرفی مقاصد توریست‌ها از سفر، حداکثر منفعت اقتصادی که توریسم می‌تواند با خود به همراه بیاورد و تأثیرات اجتماعی و فرهنگی ناشی از توسعه توریست و در عین حال کاهش تأثیرات زیست‌محیطی و تأثیرات منفی اجتماعی آنها، برای اجرایی شدن دستورالعمل‌های جهانی اخلاق حرفه‌ای در توریسم تلاش می‌کند. در حال حاضر ۴۵۷ کشور، منطقه و بیش از ۳۰۰ عضو وابسته، به نمایندگی بخش خصوصی، مؤسسات آموزشی، شرکت‌های جهانگردی و مراجع صلاحیت‌دار محلی در این سازمان عضو هستند.اعمال مستقیمی که از تلاش‌های سازمان جهانی گردشگری حمایت می‌کند توسط دفاتری در آفریقا، آمریکا، شرق آسیا و اقیانوسیه، اروپا، خاورمیانه و جنوب آسیا اعمال می‌شود. دفتر مرکزی این سازمان در مادرید است. سازمان جهانی گردشگری موظف به اجرای اهداف توسعه هزاره، کاهش فقر و گسترش توسعه پایدار است.

۱۴میلیون ایرانی عضو تلگرام هستند

دبیر کمیته تعیین مصادیق محتوای مجرمانه با بیان اینکه انقلاب با شبکه‌های اجتماعی پیروز شد گفت: باید از امکانات فضای مجازی به خوبی استفاده کنیم.

به گزارش مهر، خرم‌آبادی در برنامه گفتگوی ویژه خبری با بیان اینکه بحث فیس‌بوک با شبکه‌های اجتماعی موبایلی متفاوت است اظهار کرد: ما به دنبال اجرای قانون هستیم، بنابراین با فیلتر شدن شبکه‌های اجتماعی موافق نیستیم.

دبیر کمیته تعیین مصادیق محتوای مجرمانه با اشاره به اینکه با نفس شبکه‌های اجتماعی مخالف نیستیم گفت: با شبکه‌های اجتماعی انقلاب را پیروز کردیم و باید از امکانات فضای مجازی به خوبی استفاده کنیم.

وی اظهار کرد: با شبکه‌های اجتماعی که به قانون احترام نمی‌گذارند و آن را اجرا نمی‌کنند ما به عنوان مجری با آنها برخورد می‌کنیم.

اسفرانی نماینده مجلس شورای اسلامی با اشاره به اینکه با بحث فیلترینگ موافق نیستم گفت: البته باید شرایط مربوط به جلسه را مورد بررسی قرار داد و در نهایت نظر اکثریت حاکم شود.

وی در خصوص اینکه آیا قابلیت و زیرساخت کنترل شبکه‌های اجتماعی همچون تلگرام در کشور وجود دارد یا خیر گفت: آنچه که هم اکنون در بحث تلگرام مطرح است این است که سرورهای تلگرام در خارج از کشور است، بنابراین امکان نظارت دقیق اساساً در داخل کشور وجود ندارد که بتوان بخشی از آن را فیلتر و یا پالایش کرد، بنابراین اگر بنا باشد که تلگرام فیلتر شود لاجرم باید به طور کامل امکان استفاده از آن در داخل کشور فراهم نباشد.

این نماینده مجلس شورای اسلامی با بیان اینکه هم اکنون شبکه‌ای مانند تلگرام بیش از ۱۴ میلیون کاربر در ایران دارد افزود: متأسفانه در طول مدتی که در بحث برخورد با شبکه‌های اجتماعی و یا موارد دیگر اقدامات سلبی کردیم خیلی نتیجه نگرفتیم

اقدامات سلبی در حوزه برخورد با شبکه‌های اجتماعی نتیجه نخواهد داد

این نماینده مجلس شورای اسلامی تصریح کرد: اگر دامنه چنین شبکه‌ای محدود شود و امکان استفاده از آن دیگر کشور فراهم نباشد ممکن است بلافاصله شبکه دیگری ظهور و بروز کند و جمعیت بیشتری به خود جلب کند.

وی افزود: یک اشکال جدی که در این زمینه وجود دارد این است که متأسفانه هنوز امکان استفاده درست از شبکه‌های اجتماعی در کشور ما فراهم نشده است.

اسفرانی عضو کارگروه تعیین مصادیق محتوای مجرمانه و نماینده مجلس شورای اسلامی نیز در تشریح استقبال نکردن کاربران از شبکه‌های اجتماعی داخلی گفت: نخستین دلیل استفاده نکردن از شبکه‌های داخلی این است که در این رابطه اطلاع‌رسانی نشده که صدا وسیما می‌تواند در این بخش فعالیت و مشارکت بیشتری داشته باشد. وی بیان کرد: ایراد دوم این است که مردم اعتمادی به شبکه‌های داخلی ندارند و ایراد سومی که موجب می‌شود از این شبکه‌ها استقبالی صورت نگیرد این است که شبکه‌های داخلی هنوز آن گستردگی را در سطح جهانی ندارند.

۷۵/۶درصد کاربران تلگرام ایرانی هستند

در ادامه روحا... مؤمن‌نسب کارشناس فضای مجازی نیز در خصوص فیلتر شدن و یا نشدن تلگرام گفت: بهتر است هر زمانی که می‌خواهیم پدیده‌ای را بررسی کنیم ابتدا ماهیت آن را مدنظر قرار دهیم.

وی اظهار کرد: تلگرام را صهیونیست‌های روس‌تبار پناهنده آلمان طراحی کرده‌اند، سرور آن در انگلستان و دفتر اصلی فردی که بر روی این شبکه اجتماعی سرمایه‌گذاری و آن را طراحی کرده است در رژیم صهیونیستی است.

این کارشناس فضای مجازی با بیان اینکه نتانیاهو کسی که تلگرام را طراحی کرده برادر خود می‌خواند گفت: ۷۵/۶ درصد کاربران تلگرام، ایرانی هستند و ۲/۲ درصد نیز از اعضای تلگرام روسی هستند و روسیه اعلام کرد که احتمال فیلتر تلگرام زیاد است.

حدود ۱۲ درصد از پهنای باند اینترنت در اختیار تلگرام است

در پایان این برنامه اسفرانی نیز با بیان اینکه متأسفانه حدود ۱۲ درصد از پهنای باند اینترنت ما در اختیار تلگرام است گفت: چرا دولت در ابتدا باید اجازه دهد که استفاده از این فضا در کشور ایجاد شود و سپس به فکر کنترل آن می‌افتد، آیا بهتر نبود که پیش از ورود این فضا به کشور دولت در این‌باره تصمیم می‌گرفت.

وی بیان کرد: در کنار این بحث، بحث سواد سایبری امروزه جزو ضروریات زندگی است که باید بیش از پیش به آن توجه شود.

یادداشت میهمان

راه‌کارهای کاهش اختلافات خانوادگی

» مینو نیکبخت

اصلی‌ترین عامل سست‌کننده پایه و اساس خانواده، دعواها و اختلافات زن و شوهر است . عمده‌ترین مسائلی که موجب بروز اختلافات می‌شوند عبارتند از:۱- غرورهای کاذب،۲- توقع‌های نابه‌جا،۳- به رخ کشیدن عیب‌ها ٤ - نداری‌ها، ٥ - خودپسندی‌ها،٦ - بدگمانی‌ها،۷ – سوءظن‌ها، ۸- هوس‌بازی‌ها،۹ - بی‌توجهی به موقعیت و اوضاع همسر، این مسائل شیرینی زندگی را در کام زوجین به تلخی زهر تبدیل می‌کند که در برخی موارد صبر و تحمل یکی از دو طرف به پایان می‌رسد و در خوش‌بینانه‌ترین حالت منجر به طلاق می‌شود.

برای اینکه این‌گونه اختلاف‌ها پدید نیاید، ضروری است که روابط همسران سالم و صمیمی باشد. آغاز زندگی خانوادگی با صداقت و صفا و سعی در تداوم و پاسداری آن از بروز بسیاری از این درگیری‌ها واختلاف‌هاجلوگیری می‌کند. خانواده‌هایی که روابط سالم بر آنها حاکم است، زمینه‌ها و انگیزه‌های ایجادکننده اختلاف را می‌خشکانند تا اختلافی میان آنها به وجود نیاید. همسران در این خانواده‌ها با هم حسن سلوک و تدبیر دارند و رفتارشان پسندیده و بسیار گرم است. رویی گشاده دارند و به احساسات و عواطف، رأی و نظر یکدیگر احترام می‌گذارند. اگر هر یک از زن یا شوهر درباره موضوعی اظهارنظرکند طرف مقابل، آن را نادیده نمی‌گیرد.

خانواده‌هایی که روابط سالم دارند، مراقب سخن گفتن خود هستند، به گونه‌ای سخن نمی‌گویند که موجب برداشت نادرست یا ایجاد عقده و کینه در دل همسر خود شوند و اختلاف ایجاد کنند. در این خانواده‌ها افزون بر وجود عشق و محبت به همسر، در ابراز آن نیز کوتاهی نمی‌شود. با خریدن هدیه برای همسر، پختن غذای مطبوع، تحسین نکات مثبت همسر و ایجاد زمینه‌های مناسب، اختلاف از میان می‌رود.

همسرانی که از روابط سالم و سازنده بهره‌مند هستند، زندگی خود را بر اساس عقل و منطق پایه‌گذاری می‌کنند. آنان همانگونه که در ازدواجشان از مشورت دیگران بهره برده‌اند هنگام برخورد با ناملایمات زندگی با صاحبان خرد و تجربه مشورت می‌کنند و از فروپاشی زندگی جلوگیری می‌کنند. با توجه به اینکه طلاق، نوعی از هم پاشیدگی زندگی است و آشفتگی در خانواده را به همراه دارد که تحمل آن به خصوص- برای کودکان بسیار دشوار است. رشد میزان طلاق در جامعه ما به یکی از معضلات اجتماعی خانواده‌ها تبدیل شده است و بر ما واجب است که در رفع این معضل و نقیصه و بلای خانمان‌سوز از هر طریقی کوشا باشیم .

لازم است همسران برای ادامه زندگی مشترک و رشد معنوی، به فراخور حال و آگاهی‌شان، برای هدایت فکری و اخلاقی یکدیگر نیز گام بردارند. همسر، بیش از هر دوست و آشنایی، آیینه‌ای برای همسرش است که در آن هرگونه محاسن و مکارم اخلاق را نشان می‌دهد. همسران برتر، پیش از آن که دیگران به همسرانشان پند و تذکر دهند، خود تلاش می‌کنند با گفت وگوهای سازنده و انتقال اطلاعات مفید همسر خود را نسبت به مسائل متفاوت آشنا کرده و نیازهای فکری او را رفع کنند.

اصالت یک کالا با برچسب تأیید نمی‌شود

طرح رهگیری، ردیابی و کنترل اصالت از یک سال پیش آغاز شده و تا زمانی که طی دوره زمانی مشخصی همه کالاهای سلامت‌محور را تحت پوشش خود قرار دهد، توسعه خواهد یافت.

به گزارش مهر، رئیس سازمان غذا و دارو، گفت: اصالت یک کالا به وسیله برچسب و هولوگرام هیچگاه قابل تایید نیست، زیرا به آسانی قابل جعل بوده و بدیهی است که در این صورت احتمال غیر اصیل بودن کالاهای دارای این برچسب‌ها نیز وجود خواهد داشت.

رسول دیناروند با اشاره به اینکه با اطلاع‌رسانی مناسب می‌توان حق انتخاب کالای اصیل از تقلبی را برای مصرف‌کننده قائل شد و زمان تولید، قیمت کالا، تاریخ انقضا، و تمامی اطلاعات عمومی محصولات را به صورت کاتالوگ الکترونیک در دسترس آنها قرار داد بیان کرد: این موضوع یکی از مهمترین محاسن طرح رهگیری، ردیابی و کنترل اصالت است.

دیناروند همچنین گفت:می‌توان شناسه‌گذاری کالا را با درج یک بارکد دوبعدی بر روی بسته اجرایی کرد در این صورت امکان درج بارکد مورد نظر بر روی بسته توسط تولیدکننده چه در کشور ایران و چه در سایر کشورها انجام شود پس از آن اطلاعات مربوط به بارکد، به صورت الکترونیک در سامانه مرکزی سازمان غذا و دارو درج شده و پس از راستی‌آزمایی اطلاعات، ثبت می‌گردد.

نیش و نوش

آرمان: بابک زنجانی: تا دوشنبه پول نفت را می‌دهم

دمش گرم ساعت پرداختشم می‌گفت خوب بود تحولات دقیق می‌شد یه هویی

آفتاب: دردسرهای فروش عجولانه خودرو

خرید عجولانه دیده بودیم اما این فروش دیگه نوبر بود

اعتماد: راه حل بحران آب مهاجرت نیست

مگه بحران آب داریم

اطلاعات: به فکر کتابفروشی‌های در حال تعطیل باشید

همون به فکر باشید کافیه یه وقت وام ۲۵ میلیونی را به کتابفروشی‌ها اعطا نکنیدها

ایران: پرداخت وام ۱۰ میلیونی کالا از هفته آینده

عجب بازار سرگرمی شده امروز ماشین ۲۰ میلیونی می‌خریم ۳۵ میلیون فردا جارو برقی ۳۰۰ هزار تومانی می‌خریم ۳ میلیون

شهروند: معاون اول رئیس‌جمهوری: آماده‌ایم مشکلات را حل کنیم، از کوره در نمی‌رویم

این کوره دقیقاً کجاس؟

هدف و اقتصاد: دیه تصادف زن و مرد برابر شد

خوبه یه جا زن و مرد برابر شدند اینم احتمالا از برکات وام ۲۵ میلیونیه

کار و کارگر: پنجمین تولیدکننده مهندس در دنیا هستیم

بابا دم ما گرم کی می‌ره این همه راهو

جمهوری اسلامی: تغییر رفتار دولت فرانسه با داعش

خوبه دیگه یه بارم از زمین به آسمون بباره چی می‌شه

ایسنا : راه‌اندازی نخستین ایستگاه مطالعه سیار در همدان

حالا ایستگاهش صنلی هم داره ؟

مهر: جزئیات تحولات تابستانی بازار کار/ ۴۷۸ هزار نفر دیگر بیکار شدند!

به به با این آمار باید گفت ما همیشه در همه چیز رتبه اولی هستیم

آگهی

آگهی مزایده

دهیاری لتگاه در نظر دارد طبق مجوز شماره ۹۵/۳۳/۳۳۵/۴۲۲۳۱ استانداری و مصوبه ۹۷ شورای اسلامی جهت فروش یک دستگاه کامیونت نیسان کمپرسی

با قیمت پایه ۱۲۰/۰۰۰/۰۰۰ ریال از طریق مزایده اقدام نمایند. لذا متقاضیان جهت دریافت و شرکت در مزایده به نشانی لالجین، روستای لتگاه، دهیاری لتگاه مراجعه و اسناد مزایده را تا پایان وقت اداری ۹۴/۹/۳ به دهیاری و یا بخشداری لالجین تحویل نمایند.

شماره تماس ۰۹۱۸۳۱۸۳۱۵۳-۰۸۱۳۴۵۲۸۵۵۹

دهیاری روستای لتگاه

مفقودی

کارت دانشجویی پریا اعلامنش فرزند جعفر به شماره شناسنامه ۳۸۶۰۴۰۸۴۳۷ رشته مترجمی زبان دانشگاه پیام‌نور به شماره دانشجویی ۹۱۷۸۰۳۴۳۳ مفقود گردیده و از درجه اعتبار ساقط می‌باشد.

کانال خبری همدان پیام در تلگرام
https://telegram.me/hamedapayam

آگهی مزایده نوبت اول

نظر به اینکه در کلاسه اجرایی ۹۴۰۰۲۹/اجم محکوم‌علیه محمد ذوالفقاری‌پیمان فرزند غلامحسین طی رأی صادره از دادگاه عمومی لالجین محکوم گردیده به ۱-پرداخت مبلغ ۴۰۰/۰۰۰/۰۰۰ ریال بابت اصل خواسته ۲- پرداخت مبلغ ۱۲/۰۸۰/۰۰۰ ریال بابت هزینه دادرسی ۳- خسارت تأخیر تأدیه توسط اجرای احکام صندوق دولت، که در این خصوص و جهت استیفای محکوم‌به به تعداد ۹۰۰ قطعه اجناس تولیدی چینی-بهداشتی از اموال محکوم علیه توقیف مطابق ماده ۱۴۱ قانون اجرای احکام مدنی از طریق مزایده به فروش خواهد رسید.
مشخصات اموال منقول تولیدی چینی-بهداشتی و نظریه کارشناس:
۱-۴۰۰ سری روشوئی سایر ۶۰ مدل مرجان در رنگ‌های سورمه‌ای و قهوه‌ای و لاجوردی درجه ۲ (هر سری ۵۰/۰۰۰ تومان، جماً به مبلغ ۲۰/۰۰۰/۰۰۰ تومان) ۲- ۵۰۰ سری روشوئی مدل تینا به همراه پایه درجه ۳ لعاب رنگی سفید ساده در سایز ۷۰ (هر سری ۶۰/۰۰۰ تومان، جمعاً به مبلغ ۳۰/۰۰۰/۰۰۰ تومان)
قیمت پایه کلیه اجناس فوق:
با توجه به وضعیت ظاهری اجناس همه اجناس فوق به مبلغ ۵۰/۰۰۰/۰۰۰ تومان توسط کارشناس خبره محلی ارزیابی و قیمت‌گذاری شده است.
زمان و مکان مزایده:
زمان روز سه‌شنبه مورخ ۱۳۹۴/۹/۱۷ از ساعت ۱۰:۳۰ الی ۱۱:۰۰ صبح در دفتر اجرای احکام مدنی دادگاه لالجین واقع در خیابان مهدیه دادگاه لالجین برگزار خواهد شد.
توضیح اینکه مزایده به صورت حضوری بوده و فروش مال تعرفه شده از قیمت پایه شروع و به بالاترین قیمت پیشنهادی واگذار خواهد شد از برنده مزایده ۱۰ درصد فی‌المجلس دریافت و الباقی ظرف مدت ۲۰ روز قابل وصول خواهد بود. بدیهی است در صورت انصراف خریدار مبلغ واریزی به نفع صندوق دولت ضبط خواهد شد. علاقمندان به شرکت در مزایده می توانند ۳ روز قبل از تاریخ برگزاری مزایده به دفتر اجرا مراجعه تا زمینه بازدید فراهم گردد. کلیه هزینه‌ای نقل و انتقال مطابق عرف می‌باشد در صورتی که روز مزایده به هر علتی تعطیل گردید مزایده فردای همان روز و رأس ساعت تعیین شده برگزار خواهد شد. (م‌الف ۵۱۵۹)
مدیر اجرای احکام مدنی دادگاه عمومی لالجین

آگهی مزایده
در پرونده کلاسه ۵۸۳/۹۴ اجرایی طی رأی صادره از شعبه۵ محاکم حقوقی دادگستری استان همدان
محکوم له: صادق امیدی‌مهر
محکوم علیه: شرکت هوانوردی آسمان غرب، عباس آراغدی سرور
محکوم به: ۱/۰۳۷/۷۵۰/۹۷۰ ریال در حق محکوم له
نیم عشر دولتی: ۵۱/۸۵۰/۰۰۰ ریال در حق دولت
لذا با توجه به اینکه محکوم علیه نسبت به برائت ذمه خویش اقدامی نکرده است. این اجرا به درخواست (محکوم له) اقدام به توقیف یک فروند هواپیما به علامت EP-۱۲۴۸ از نوع ایکاروس، ۲-KARUS ۳۱ - مدل سی۲۲(C۲۲) سال ساخت ۲۰۰۲ کشور آلمان با شماره سریال ۰۲۰-۳۷۴۸ و حمل حداکثر دو نفر و مسافر حداکثر وزن برخاست ۴۵۰ کیلوگرم متعلق به شرکت هوانوردی آسمان غرب در آشیانه فرودگاه همدان تاکنون ۱۲ ساعت پرواز نموده است در شرایط مطلوب و قسمت‌های آن سالم و موتور از نوع دو زمانه روتکس با مدل ساخت کشور اتریشو ملخ ۴ پره از Warp Drive با شماره سریال C۱۱۱۲۹ از تاریخ تیرماه نود و سه فاقد بیمه و گواهینامه قابلیت پروازی از سازمان هواپیمایی (COFA) لذا ارزش ۸۰۰/۰۰۰/۰۰۰ ریال تاریخ ۱۳۹۴/۹/۱۵ ساعت ۹:۳۰ تا ۹ اقدام به برگزاری مزایده می‌نماید. محل برگزاری مزایده دادگستری کل استان طبقه همکف دفتر مزایده می‌باشد. مورد مزایده ۵ روز قبل از تاریخ مندرج قابل مشاهده است. برنده مزایده کسی است که بالاترین قیمت پیشنهادی را ارائه و ده درصد مبلغ پیشنهادی را فی‌المجلس واریز نماید.(م‌الف ۵۱۷۶)
دادورز اجرای احکام مدنی دادگستری همدان – زائری

آگهی موضوع ماده ۳ قانون و ماده ۱۳ آیین‌نامه قانون تعیین تکلیف وضعیت ثبتی اراضی و ساختمان‌های فاقد سند رسمی
برابر رأی شماره ۱۳۹۴۶۰۳۲۶۰۰۶۰۰۱۲۰۸ مورخه ۱۳۹۴/۷/۱۹ هیأت اول موضوع قانون تعیین تکلیف وضعیت ثبتی اراضی و ساختمان‌های فاقد سند رسمی مستقر در واحد ثبتی حوزه ثبت ملک ملایر تصرفات مالکانه و بلامعارض متقاضی شرکت میهن بارالوند به شناسه ملی ۱۰۸۶۰۴۷۳۲۳۴ در شش دانگ یک باب گاراژ حمل و نقل به مساحت ۳۰۰۰ مترمربع قسمتی از پلاک ۲۰ اصلی واقع در روستای حسین‌آباد شاملو بخش در ملایر خریداری از مالک رسمی آقای عبدالحسین قربانی محرز گردیده است. لذا به منظور اطلاع عموم مراتب در دو نوبت به فاصله ۱۵ روز آگهی می‌شود، در صورتی که اشخاص نسبت به صدور سند مالکیت متقاضی اعتراضی داشته باشند می‌توانند از تاریخ انتشار اولین آگهی به مدت ده ماه اعتراض خود را به این اداره تسلیم و پس از اخذ رسید، ظرف مدت یک ماه از تاریخ تسلیم اعتراض، دادخواست خود را به مرجع قضایی تقدیم نمایند. بدیهی است در صورت انقضای مدت مذکور و عدم وصول اعتراض طبق مقررات سند مالکیت صادر خواهد شد. (م‌الف ۴۳۴۷)
تاریخ انتشار نوبت اول: ۱۳۹۴/۰۸/۱۳
تاریخ انتشار نوبت دوم: ۱۳۹۴/۰۸/۲۸
حسن قاجاریان، رئیس ثبت اسناد و املاک ملایر

آگهی حصر وراثت
آقای اصغر شهبازی دارای شناسنامه شماره ۴۰۴۰۱۰۶۶۵۲ به شرح دادخواست به کلاسه۹۴-۲۴۵ش۱۲ح از این حوزه درخواست گواهی حصر وراثت نموده و چنین توضیح داده که شادروان ناصر شهبازی به شناسنامه شماره ۹۵۶۵ در تاریخ ۱۳۹۳/۴/۳۰در اقامتگاه دائمی خود بدرود زندگی گفته ورثه آن مرحوم منحصر است به: ۱-غلامعلی شهبازی به شماره شناسنامه۵۳۹۱ متولد۱۳۲۹ فرزندنادعلی، پدر متوفی ۲-میلاد شهبازی به شماره شناسنامه۱-۰۴۲۲۸۳-۴۰۴ متولد۱۳۸۲ فرزندناصر، فرزند متوفی ۳-فاطمه بختیاری به شماره شناسنامه۷ متولد۱۳۳۳ فرزندنجف، مادر متوفی ۴-طاهره صوفی به شماره شناسنامه۶۱۵ متولد۱۳۶۵ فرزندمسلم، همسر متوفی ۵-محدثه شهبازی به شماره شناسنامه۱-۰۶۰۳۶۳-۴۰۴ متولد۱۳۹۰ فرزندناصر، فرزند متوفی اینک با انجام تشریفات مقدماتی درخواست مزبور را در یک نوبت آگهی می‌نماید تا هر کسی اعتراضی دارد و یا وصیتنامه از متوفی نزد او باشد از تاریخ نشر نخستین آگهی ظرف یک ماه تقدیم دارد والا گواهی صادر خواهد شد.(م الف ۵۱۵۸)
قاضی حوزه ۱۱۲ شورای حل اختلاف لالجین

آگهی مزایده
نوبت اول
تجدیدمزایده
اداره کل استاندارد استان همدان به استناد کمیسیون ماده ۲ به شماره ۱۱۶/۷۴۳۶ مورخ ۹۴/۷/۵ در نظر دارد از طریق مزایده تعداد ۴ دستگاه خودرو شامل:
یک دستگاه پیکان مدل ۸۰ – دو دستگاه پژو ۴۰۵ مدل ۱۳۸۰ – مزدا دو کابین مدل ۱۳۸۰ بفروش برساند .
از متقاضیان دعوت می گردد به روش ذیل جهت اطلاع از شرایط مزایده اقدام نمایند .
مراجعه به اداره کل استاندارد به آدرس همدان ، میدان باباطاهر جهت دریافت اسناد مزایده و بازدید خودروها (۸ صبح لغایت ۱۲) از تاریخ ۹۴/۸/۳۰ لغایت ۹۴/۹/۱۰ به غیر از ایام تعطیل مراجعه نمایند .
مهلت تسلیم اسناد تا پایان وقت اداری ۹۴/۹/۱۰ به اداره کل استاندارد می باشد .
بازگشایی پاکت ها در روز چهارشنبه ۹۴/۹/۱۵ راس ساعت ۱۰ صبح خواهد بود .
ضمناً مبلغ ۱۰٪ قیمت پیشنهادی هر خودرو به حساب ۲۱۷۵۴۴۵۶۰۷۰۰۸ به نام تمرکز وجوه سپرده اداره کل استاندارد واریز فرمایند .
اداره کل استاندارد استان همدان

پیام تاریخ، تمدن و فرهنگ مادستان
The Message Of Madestan's History & Civilization & Culture
روزنامه همدان پیام
۱۰
پنجشنبه ● ۲۸ آبان‌ماه ۱۳۹۴ ● شماره ۲۵۰۳
مادستان
madestan@hamedanpayam.com

خرید توافقی ۳ هزار تن محصولات کشاورزی در کبودراهنگ

۳ هزار و ٤٥٠ تن انواع محصولات کشـاورزی به صورت توافقی در شهرستان کبودراهنگ خریداری شد.
رئیس اداره تعاون روسـتایی کبودراهنگ در گفت‌وگو با فارس گفت: ٤ هزار تن انواع کودهای شـیمیایی، ۹۰۰ تن بذور اصلاح شده گندم و جو، هزار و ۵۰۰ تن بذور گندم و هزار و ٥٥٤ تن آرد خانه‌پزی و خبازی خریداری و توزیع شده است.
علـی الوندی افـزود: بیش از ۵۲ هزار و ۱۷۷ تن گندم مازاد بر نیاز کشـاورزان در شهرسـتان کبودراهنگ در ۱۱ مرکز خرید تعاون روستایی خریداری شده و به کارخانه‌های آرد و سیلوهای داخل و خارج استان تحویل داده شد.

۲۳٤ فقره وام کارگشایی در نهاوند پرداخت شد

۲۳٤ فقره وام کارگشایی در شهرستان نهاوند به مددجویان زیر پوشش پرداخت شده است.
مدیـر کمیته امـداد امام خمینی(ره) شهرسـتان نهاوند در گفت‌وگـو با فارس گفت: کمیتـه امـداد امام خمینی برای کمـک به خانواده‌های محـروم و نیازمند تعداد ۲۳٤ فقره وام کارگشـایی را به مبلـغ ۲ میلیارد و ٥٥٦ میلیون ریال در شهرسـتان نهاوند پرداخت کرده است.
علی کاویانی افزود: این وام‌ها در قالب کارگشایی، مسکن غیرمددجویی و موارد خاص دیگر به مددجویان زیر پوشش این نهاد پرداخت شده است. وی بیان کرد: با توجه به تنوع خدمات ارائه شده از سوی کمیته امداد امیدواریم سطح اثربخشی این نهاد افزایش یابد.

خبـر

تخصیص ۷ میلیارد و ۷۰۰ میلیون تسهیلات کشاورزی در کبودراهنگ

بیـش از ۷ میلیـارد و ۷۰۰ میلیون تومان تسـهیلات برای خرید ماشین‌آلات و ادوات کشاورزی در کبودراهنگ تعلق گرفته است.
فرماندار کبودراهنگ در کارگروه امور اقتصادی و تولیدی شهرسـتان گفت: در سال زراعی جاری میزان بارندگی در کبودراهنگ ۷۸ میلی‌متر بوده که ۵۳ درصد نسبت به سال گذشته و ٦۱ درصد نسبت به بلندمدت افزایش داشته است.
به گزارش فارس، احسان قنبری اظهار کرد: در سال زراعی جاری بیش از ۱۰۰ هکتار گندم آبی، جو و کلزا کشت شده که بیش از ٦ هزار و ٥٤٧ هکتار از این زمین‌ها بیمه شده‌اند.
وی همچنین از پلاک‌زنی ماشـین‌آلات کشاورزی در شهرستان که فاز دوم آن از مدل‌های ۸۱ به بالا در حال انجام است، خبر داد و بیان کرد: تعداد ۹۹۳ ماشین‌آلات شناسایی شـده که ۵۹۹ مورد از این ماشین‌ها بازدید شده‌اند و در همین راستا ۵۷۹ پلاک صادر شده است.
قنبری در خصوص کمرنگ شدن استقبال کشاورزان از بیمه محصولات کشـاورزی گفت: در سـال ۸۷ بیش از ۸۰ هـزار هکتار محصولات کشاورزی بیمه شده‌اند؛ در حالی که در سال ۹٤ به ٦ هزار و ٥٤٧ هکتار رسیده است. وی افزود: این وضعیت به دلیل پایین بودن میزان تعهدات بیمه، نحوه ارزیابی خسارت و زمان پرداخت آن است که باید نسبت به رفع این مشکلات اقدام شود.

آمادگی دستگاه‌های تویسرکان برای فصل سرما

تویسرکان- خبرنگار همدان‌پیام: با توجه به اینکه در مورد بارش‌های شدید و کاهش زیاد دما در زمستان امسال اختلاف‌نظرهای کارشناسی وجود دارد؛ اما مجموعه دستگاه‌های اجرایی باید برای مقابله با حوادث و اتفاقات احتمالی آماده باشند.
فرماندار تویسـرکان در شـورای هماهنگی مدیریت بحران شهرستان گفت: نباید یک زمسـتان سرد موجب بروز پدیده‌هایی مانند قطع گاز، تأمین نشدن سوخت برای مردم و تبدیل شرایط عادی زندگی روزمره به یک بحران خسارت بار شود.
حبیب مومیوند افزود: در حال حاضر تنها ۸ روستای تویسرکان از شبکه گازرسانی برخوردار نیستند که باید برای تأمین سوخت و نفت مورد نیاز آنها از هم اکنون تمهیدات اجرایی اندیشیده و عملی شود.
به گفته وی، همچنین ۳ مرکز عرضه نفت در شـهرهای تویسـرکان، سـرکان و فرسفج باید آماده سوخت‌رسـانی به مردم در شرایط ایجاد بحران احتمالی در زمستان باشند.
فرماندار تویسرکان همچنین با اشاره به مشکلاتی که در پی بارش‌های چند وقت گذشته در شبکه آبرسـانی تویسرکان ایجاد شد، گفت: در ابتدای بروز این مشـکل، به نحوه و میزان اطلاع‌رسانی و بهره‌گیری از ظرفیت‌های استانی برای حل مشکل در شهرستان انتقادهایی داشتیم اما پس از تشـکیل جلسه ستاد بحران با روانکاری در مدیریت و اقدامات اجرایی، ظرف مدت یک هفته مشکلات بخش آب آشامیدنی تویسرکان حل شد.
مومیوند افزود: آب وفاضلاب شهری سعی می‌کند تا پایان امسال، مسأله تأمین آب پایدار در تابستان سال آینده را به نتیجه مطلوبی برساند.
وی اظهار کرد: برای اجرای مراحل عملیاتی تصفیه‌خانه سـد سرابی با ورود بخش خصوصی به روش بی.او.تی، عقد قرارداد شده است و از ابتدای سال ۹۵ شاهد آغاز مراحل احداث آن خواهیم بود.
مدیر راه و شهرسـازی تویسرکان هم گفت: برای مدیریت بارش‌های احتمالی در زمسـتان سـالجاری، ۲ راهدارخانه دولایـی و مرکزی با بهره‌گیری از ۲۳ دستگاه برف‌روب، نمک‌پاش و ماشین‌های سبک و ۳۷ نیروی انسانی آماده‌سازی شده‌اند.
ابراهیـم نانکلی افزود: در حال حاضر هزار تـن نمک و ٤۰ هزار لیتر گازوئیل آماده به کارگیری در بارش‌های احتمالی زمستان امسال است و تمهیدات لازم برای مدیریت ۱۰ نقطه از مکان‌های برفگیر شهرستان اندیشیده شده است.

نشست فعالان اقتصادی رزن به مناسبت هفته کارآفرینی برگزار شد

پای صحبت فعالان اقتصادی رزن

■ شاهنجرینی، سرمایه‌گذار: مسئولان پای کار باشند رزن را به شهر صنعتی تبدیل می‌کنم

رزن- بهمن هوشـمندی- خبرنگار همدان پیام: به مناسـبت هفته کارآفرینی نشسـت فعـالان اقتصادی شهرسـتان رزن با حضور مدیران ارشـد اسـتانی و میهمانـان خارجی با هدف تسـهیل و حل‌وفصل مشکلات سـرمایه‌گذاران در حالی برگزار شد که درددل و گلایه‌های سـرمایه‌گذاران رزنی نقل این جلسه به شمار می‌آمد.
البتـه تمـام این حرف‌هـا به این پاسـخ فرماندار ختم شـد که «این جلسه درددل و خاطره‌گویی نیست و بهتر است مشکلات بازگو شود».
اما آنچه که در این جلسـه فعالان اقتصادی بر آن متفق‌القول بودند مشـکل سرمایه در گردش و نبود حمایت دولتمردان از آنها بود که از وعده‌های مسئولان خسته شده بودند و تقاضای رسـیدگی هرچه سریعتر به این موضوع را داشتند.
برخی از فعالان اقتصادی هم از مشـکلات خود بـا اداره مالیـات پرده برداشـتند که تخصیص نیافتن معافیت مالیاتی از آن جمله بود که پاسخ شـیرویه جعفری‌نسب معاون درآمدهای مالیاتی استان همدان این بود که «الان پرونده‌ها همراهم نیست و باید آنها را مطالعه نمایم سپس قضاوت کنم».
سـرمایه‌گذاران حـوزه کشـاورزی هم به بیان مشـکلات خود از کاهش دبی آب تا مشـکلات احداث گلخانه سخن گفتند که معاون اقتصادی سـازمان جهاد کشاورزی استان در این‌باره افزود: از جمله سیاست‌های جهاد کشاورزی برای توسعه استان حمایت همه‌جانبه از گلخانه‌هاست و در این راستا از هیچ اهتمامی دریغ نخواهیم کرد.
منصـور رضوانی‌جـلال در ادامـه قـول مساعدت به گلخانه‌داران را داد.
یوسـفی، فعال حوزه کیـف‌دوزی با بیان اینکه از جلسـات خسته شـده‌ایم و دنبال کار عملیاتی هسـتیم، از تعدد جلسـات و نبود پیگیری مسـئولان برای حل مشکلات سرمایه‌گذاران گلایه کرد.
اما در ادامه، فعال اقتصادی رزن با اشـاره به قول خود به اسـتاندار گفت: اگر مسئولان پای کار باشند همانگونه که به استاندار قول داده‌ام رزن را در مدت زمان اندکی تبدیل به شهر صنعتی خواهم کرد.
به گفته حمید شـاهنجرینی، دفتر من بیش از دفتر هیأت دولت میزبان سـرمایه‌گذاران خارجـی اسـت، بنابرایـن شـرط اصلی سرمایه‌گذاری در شهرستان، پای کار بودن مسـئولان بـرای توسـعه و آبادانی منطقه خواهد بود.
وی با اشاره به مشکلات دریافت تسهیلات اظهار کرد: احتیاجی به دریافت تسـهیلات نـدارم؛ اما برای محک قول‌های مسـئولان ارشد اسـتانی، این مهم را پیگیری خواهم کرد.
چندی پیش بود که اسـتاندار همدان هم از کارشناسان گلایه کرد و حال شاهنجرینی در ادامه عملکرد نامطلوب کارشناسان رده پایین را بزرگترین معضل و سد راهی برای توسعه اسـتان عنوان کرد و گفت: بارها به ادارات اسـتانی مراجعه کرده‌ام که شاهد پرسه‌زنی کارشناسـان در فضای مجازی بوده‌ام و این خود به تنهایی یک مانع برای سرمایه‌گذاری محسوب می‌شود.

رزن پیشـرو در سرمایه‌گذاری روند رو به جلو داریم

فرمانـدار رزن هم با بیان اینکـه اکنون در شرایط رکود بسـر می‌بریم، افزود: با نقطه مطلوب فاصله داریم، ولی روند رو به جلو داشـته و این در شـرایط کنونی حاکم بر اقتصاد کشور، قابل توجه و تحسین است.
فتحعلی حسـینی بیان کرد: در سال گذشته طبق اعلام سـازمان تأمیـن اجتماعی ۷۹۸ شـغل در رزن ایجاد شده که حاکی از روند رو به جلو این شهرستان در بحث اشتغالزایی است.
وی اظهـار کـرد: بـه دنبـال همایـش سـرمایه‌گذاری استان در سـال ۹۳ جذب سـرمایه‌گذاران داخلی وخارجی را در پی داشته‌ایم که شهرسـتان رزن با جذب ۵۰۰ میلیارد تومان در امر سـرمایه‌گذاری پیشرو بوده است.
حسینی با اشـاره به شرایط ویژه شهرستان رزن بـرای تبدیـل به صنعتی شـدن بیان کـرد: رزن به لحاظ قـرار گرفتن در محور مواصلاتی غرب به شـمال، غرب و مرکز و همچنیـن برخـورداری از ظرفیت آبی مکفی دارای شرایط ویژه‌ای نسبت به سایر شهرستان‌هاست.
به گفته وی، با تلاشـی کـه دولت دارد و اقداماتی که در حوزه سیاسـی انجام شـده است، امیدواریم خبرهای خوشی در انتظار سرمایه‌گذاران باشد.

جای خالی کمیسیون کارآفرینی و سرمایه‌گذاری در مجلس

مدیرکل تعاون کار و رفاه اجتماعی اسـتان همدان در ادامه با بیان اینکه در شرایط فعلی ورود به عرصه اقتصاد مشکل است، افزود: شرایط رکود فرصتی اسـت که همه با هم توسعه و آبادانی کشور قدم برداریم.
مسـعود اقلامی بیان کرد: پیشنهاد می‌شود در مجلس کمیسـیونی به نام کارآفرینی و سـرمایه‌گذاری بنا گذارده شـود؛ بنابراین حوزه سرمایه‌گذاری گسترده شده و مستلزم پیگیری دقیق‌تر است.
وی با اشـاره به سفر هیأت دولت به استان گفت: در سفر هیأت دولت به همدان هزار و ۱۳۲ طرح به میـزان هزار و ۲۰۰ میلیارد تومان تقدیم دولت شـد و در حال بررسی است.
اقلامـی در پایـان مهمتریـن مشـکل تولیدکننـدگان را مسـائل بیمـه و مالیات بیـان کرد و افـزود: برای حل مشـکلات تولیدکنندگان از هیچ تلاشـی و کوششـی فروگذاری نخواهد کرد.

رئیس کار شهرستان تودیع شد

در پایان جلسـه اقلامـی از تودیع رئیس تعاون،کار و رفاه اجتماعی شهرسـتان خبر داد و گفت: تغییر «رضا اسـکندری» فقط به علت نوع اسـتخدام وی است و علت دیگری ندارد و «پرویزفهیمی» را به عنوان رئیس تعاون، کار و رفاه اجتماعی شهرستان رزن معرفی می‌کنم.
در حاشـیه ایـن جلسـه، معـاون درآمدهـای مالیاتـی اسـتان همدان با فرماندار رزن نشسـتی داشـتند که مقرر شد کسـانی که صادرات مستقیم دارنـد بـه شـرط تسـلیم اظهارنامه از پرداخـت مالیـات معاف شـوند. همچنین کسـانی کـه مالیات آنها قطع شده اسـت با مراجعه به اداره مالیات و بررسـی پرونده تقسیط شود.

محیط زیست

راه‌اندازی یک «مدرسه کاغذی» در کشور

نخسـتین مدرسـه زیسـت‌محیطی در کشـور که بـه «هنرسـتان کاغذی» مشهور شده است، راه‌اندازی می‌شود.
مدیرکل دفتـر کار و دانش وزارت آمـوزش و پرورش در گفت‌وگو با ایسنا، با بیان اینکه در شهرسـتان نیشابور هنرسـتانی در حال احداث اسـت که هزینه سـاخت آن از محل بازیافت کاغذهای باطله و تبدیل بهینـه آن به خصوص از طریق فروش کاغذها به دسـت می‌آید، گفت: این کاغذهای باطله مربوط به دانش‌آموزان سـطح منطقه اسـت و یک حرکت خوب در راستای حفظ محیط زیست و بهره‌برداری از ایده‌ها و خلاقیت‌هاسـت که آموزش و پرورش از آن حمایت می‌کند.
مصطفی آذرکیش ادامه داد: ما تفاهم‌نامه‌هایی با دستگاه‌های مختلف از جمله سازمان حفاظت از محیط زیست داریم. بر این اساس علاوه بر تقویت فرهنگ حفاظت از محیط زیست، ایجاد رشته‌ها و مشاغل مربوط را نیز پیگیری می‌کنیم.
وی با اشـاره به اینکه قرار است پنج رشته محیط ریستی ایجاد شود گفت: این اقدام باید روال و فرایندهای خود را طی کند، در شورای عالی تصویب و در نهایت ابلاغ شود. آموزش و پرورش همیشه این آمادگی را داشـته که رشته‌های مورد نیاز بازار کار آینده را بر اساس اعلام دسـتگاه‌های مختلف دایر کند. آخرین رشته‌ای که راه‌اندازی کردیم نیز بورس بود و قبل از آن هم ۲۳ رشته در زمینه‌های چوب، صنعت و تأسیسات داشتیم.
آذرکیش افزود: چندی پیش هم معصومه ابتکار زمینی را در خراسان رضوی برای راه‌اندازی هنرسـتان ویژه محیط زیست اهدا کرده که عملیات ساخت آن در دست انجام است.

کانون کارآفرینان استان همدان با همکاری روزنامه همدان پیام

در راسـتای معرفـی تولیـدات اسـتان و ترویـج فرهنـگ خریـد محصـولات و تولیـدات اسـتانی شـرکت‌ها، نهادهـا و موسسـات فعـال در اسـتان همـدان اقـدام بـه معرفـی ایـن تولیـدات بـه هم‌اسـتانی‌ها بـه صـورت تبلیـغ رایـگان در روزنامـه نمـوده اسـت لذا ضمـن تقدیر از مـردم فهیـم اسـتان امیدواریـم اولویـت خریـد کالا و محصـول از تولیدکنندگان اسـتانی و داخـل کشـور باشـد همچنیـن کارآفرینـان و تولیدکننـدگان عزیـز می‌تواننـد بـرای کسـب اطلاعات بیشـتر و درج آگهـی رایـگان بـا شـماره تلفـن ۳۸۲۷۹۰۱۱-۰۸۱ تمـاس حاصـل نماینـد.

همزمان با هفته بسیج انجام می‌شود

برگزاری همایش اقتصاد مقاومتی در ملایر

ملایر- خبرنگار همدان پیام: همزمان با هفته بسیج، همایش اقتصاد مقاومتی در سالن شهید آوینی با حضور اسـاتید اقتصاد و مدیران اقتصادی شهرسـتان برگزار می‌شود.
فرمانده سـپاه ناحیه ملایر به خبرنگار ما گفت: شـعار محوری هفته بسیج امسـال به نام «بسیج‌دست قدرت خدا» است.
مصطفی رسـتمی، تبیین اقتصاد مقاومتی و نقش بسیج در توسعه اقتصاد مقاومتی را سیاست امسال هفته بسیج عنوان کرد و افزود: در این راسـتا نمایشـگاه اقتصاد مقاومتی همزمان با روز نخست هفته بسیج در شهرستان افتتاح می‌شـود، همچنین پرداخت وام به کسـانی که می‌توانند در بحث اقتصاد مقاومتی نقش داشـته باشند هم از دیگر فعالیت‌های انجام شده در این زمینه است.
وی با بیان اینکه سیاست بعدی این هفته نمایش اقتدار و آمادگی بسیج است، اظهار کرد: مصداق این اقتدار را پنجم آذرماه با حضور حدود ٤ هزار نفر از بسـیجیان قشرهای مختلف بسـیج در سالن الغدیر می‌بینیم که با حضور سخنران و مداح کشوری برگزار می‌شود.
فرمانده سپاه ملایر در ادامه گفت: سیاست دیگری که در این هفته پیش‌بینی شده تبیین توانمندی و ظرفیت‌های بسـیج برای جلوگیری از نفوذ دشمن است که در این راستا نشسـت‌های بصیرتی در مسـاجد، دانشگاه‌ها، مدارس، حسینیه‌ها و... برگزار می‌شود.
رسـتمی با بیان اینکه امسـال برای هفته بسیج حدود ۱۷۰ برنامـه متنوع پیش‌بینی کرده‌اند، بیان‌کرد: اهم این برنامه‌ها افتتاح نمایشـگاه اقتصاد مقاومتی، کوهپیمایی بسـیجیان، دیدار همه مسئولان، بسـیجیان و قشرهای بسیج با ائمه جمعه ملایر و بخش‌ها، سخنرانی پیش از خطبه نماز جمعه و... است.
وی افزود: چندین یادواره شـهدا هـم برای این هفته پیش‌بینی شده است.
رستمی با اشاره به اعزام حدود ۳٦۰ دانش‌آموز در این هفته به مناطق غرب کشـور در قالب اردوهای راهیان نور، اظهار کرد: سرکشـی از خانواده معظم شهدا یکی دیگـر از برنامه‌هـای این هفته اسـت، همچنین برای هـر پایگاهی یک برنامه ویژه مانند نشسـت بصیرت، برگزاری یادواره شـهدا، دیدار از خانواده شـهدا و... تدارک دیده شده است.

پیام تاریخ، تمدن و فرهنگ مادستان
The Message Of Madestan's History & Civilization & Culture
روزنامه همدان پیام
۱۱
پنجشنبه ● ۲۸ آبان‌ماه ۱۳۹۴ ● شماره ۲۵۰۳
ورزشی
varzesh@hamedanpayam.com

ورود پودر پروتئین تقلبی به بازار

رئیس هیات بدنسازی‌وپرورش اندام استان همدان با اشاره به اینکه استفاده از داروها و مکمل‌های انرژی‌زا در باشگاه‌ها ممنوع و غیرقانونی است، گفت: کمیسیون بازرسی و کارشناسان ورزش و جوانان هر هفته ۲ روز از باشگاه‌ها بازرسی دارند. مرتضی خدابنده‌لو اظهار کرد: استقبال از رشته بدنسازی‌وپرورش اندام در همدان بسیار خوب و قابل توجه است. وی با بیان اینکه شهرستان‌های کبودراهنگ، فامنین، رزن، اسدآباد، ملایر، نهاوند و تویسرکان در این رشته فعال هستند، افزود: در شهر همدان ۷۱ باشگاه و در استان ۱۷۱ باشگاه در رشته بدنسازی‌وپرورش اندام فعالیت می‌کنند.
به گزارش ایسنا، وی با اشاره به اینکه می‌توان بدنسازی را از ۲ بعد همگانی و قهرمانی مطرح کرد، افزود: این رشته از بعد قهرمانی جزو رشته‌های مدال‌آور در سطح‌های آسیایی و جهانی است و از بعد همگانی نیز می‌تواند به سطح سلامت جامعه کمک کند. خدابنده‌لو بیان کرد: افراد می‌توانند در این رشته از سن ۱۵ سالگی تا ۸۰ سالگی فعالیت داشته باشند چراکه این رشته محدودیت سنی ندارد و همواره مشاهده می‌شود که در مسابقات پیشکسوتان افراد با سن ۷۴ سال نیز شرکت می‌کنند و به رقابت می‌پردازند.رئیس هیات بدنسازی‌وپرورش اندام استان همدان عنوان کرد: ورزشکاران به پروتئین نیاز دارند و می‌توانند به جای اینکه از چندین نوع غذای دارای پروتئین استفاده کنند از پودر پروتئین استفاده کرده به شرطی که آن مکمل اصل باشد چراکه یکسری افراد سودجو جنس‌های تقلبی وارد بازار کرده‌اند. ورزشکارانی که در این رشته از این داروها استفاده می‌کنند به دنبال سلامتی نیستند.

با قهرمان جهان از هرکول ایرانی تا نبود جایگزین برای بهداد

انتظار از وزنه‌برداری ملایر بیشتر است

مهدی نبی‌اللهی قهرمان وزنه‌برداری ملایر امسال نیز موفق شد برای چهارمین سال متوالی در مسابقات پیشکسوتان جهان بدرخشد و با مدال طلای این مسابقات به استان برگردد.
وی در گفت‌وگو با همدان پیام از این مسابقات و حمایت‌هایی که در این سال‌ها از وی انجام شد یا نشد سخن به میان آورده و از وضعیت وزنه‌برداری این روزهای استان و شهرستان گفت که خواندن حرف‌های نبی‌اللهی خالی از لطف نیست.
قهرمان وزنه‌برداری پیشکسوتان جهان با بیان اینکه وزنه‌برداری را از ۱۰ سالگی در سالن تختی ملایر آغاز کردم، اظهار کرد: در رده‌های مختلف سنی در کشور قهرمان شده و برای ۲ سال قهرمان مسابقات ارتش‌ها و قهرمان مسابقات کارگران ایران بوده‌ام.
وی ادامه داد: همچنین در دهه‌های ۷۰ و ۸۰ عضو تیم‌های مختلف لیگ برتر چون راه‌آهن و نفت مسجدسلیمان بودم و در سال ۸۰ نیز نخستین کسی بودم که در دسته ۹۴ کیلوگرم سنگین‌ترین وزنه استان یعنی وزنه ۲۰۰ کیلوگرم را در ۲ ضرب بالای سر بردم. هنوز هم پس از گذشت ۱۴ سال کسی موفق به شکستن این رکورد نشده است.

حمایت‌های شهرداری و شورای شهر ملایر
نبی‌اللهی افزود: حدود ٤ سال پیش برای نخستین بار در مسابقات پیشکسوتان بالای ۳۵ سال که در کشور اوکراین برگزار می‌شد شرکت کردم که توانستم در این مسابقات قهرمان شوم. بعد از آن در سال‌های ۲۰۱۳ تا ۲۰۱۵ نیز موفق به کسب مقام قهرمانی این مسابقات شدم.
وی تاکید کرد: امسال این مسابقات در کشور فنلاند برگزار شد که نخستین مسابقه‌ای بود که پس از رفتن حسین رضازاده و روی کار آمدن علی مرادی به عنوان رئیس فدراسیون وزنه برداری به عنوان تیم ملی پیشکسوتان و زیر نظر فدراسیون وزنه برداری در مسابقات شرکت کردیم. قهرمان جهان در ادامه خاطرنشان کرد: در این ٤ مسابقه جهانی که حضور داشتم در ۲ مسابقه‌ای که در اوکراین و مالزی در سال های ۲۰۱۲ و ۲۰۱۳ برگزار شد شهردار وقت علیرضا امامی و شورای شهر آن زمان و در مسابقات امسال شهردار و شورای شهر فعلی ملایر از من حمایت کردند که جا دارد از شهرداری و شورای شهر ملایر برای این حمایت‌ها تشکر کنم.

بدقولی دانشگاه آزاد
نبی‌اللهی در ادامه گفت: در مسابقات آذربایجان اما با توجه به اینکه من دانشجوی دانشگاه سما ملایر هستم با رایزنی‌های انجام شده با ریاست دانشگاه‌های آزاد و سما قرار شد دانشگاه اسپانسرم شود و هزینه‌های حضور در مسابقات را پرداخت کنند. قرار شد من هم با برند آنها در مسابقات شرکت کنم که دانشگاه سما به قولش عمل کرد اما دانشگاه آزاد تا به الان هزینه‌ای به من نداده است.
وی ابا اشاره به تغییرات انجام شده در فدراسیون وزنه‌برداری ظهار کرد: از زمانی که علی مرادی در فدراسیون روی کار آمده افق خوبی را برای وزنه برداری کشور می‌توان ترسیم کرد و شاهد تغییرات بزرگی در فدراسیون بوده‌ایم.
قهرمان جهان بیان کرد: از نظر امکانات و تجهیزات بسیار به سالن‌های وزنه برداری توجه و آنها را تجهیز کرده‌اند همچنین کمیته‌های مختلف چون کمیته استعدادیابی، پیشکسوتان، داوران و نونهالان زیر نظر فدراسیون فعال شده‌اند این در حالی است که در زمان ریاست قبلی هیچ کمیته‌ای فعال نبود.

مشکلی به نام نداشتن جایگزین بهداد
نبی‌اللهی با اشاره به مصدومیت بهداد سلیمی خاطرنشان کرد: به نظر من بزرگترین مشکل ما نداشتن جایگزین برای این قهرمان ارزنده کشورمان است. زمانی که حسین رضازاده قهرمان جهان و المپیک بود نفراتی چون بهداد سلیمی و سجاد انوشیروانی نفر دوم و جایگزین او بودند اما در این ۵ سالی که خود حسین رضازاده ریاست فدراسیون را بر عهده داشت به دنبال استعدادیابی و جایگزینی نفر دوم نبود و در حال حاضر که این اتفاق افتاده نفر دومی برای جایگزینی بهداد سلیمی نداریم.
وی افزود: آماده کردن یک نیروی ذخیره هم در ورزشی چون وزنه برداری ٤ تا ۵ سال زمان می‌برد.
وزنه‌بردار ارزنده ملایر درباره وضعیت این رشته ورزشی در استان گفت: در استان نیز افق خوبی برای وزنه‌برداری دیده می‌شود و این ورزش به‌ویژه در رده پایه بسیار رونق گرفته است. رضاخانی رئیس هیات استان نیز بسیار خوب عمل می‌کند، همچنین با روی کار آمدن رسول منعم به عنوان مدیر کل اداره ورزش و جوانان که نیرویی بسیار با تجربه و ارزشمند بوده و در بیشتر رشته‌های ورزشی سر رشته دارند بسیار امیدوار به موفقیت بیشتر همه رشته‌های ورزشی و رشته وزنه‌برداری هستیم.

قول هرکول به ملایری‌ها
نبی‌اللهی افزود: در شهرستان ملایر متاسفانه شرایط وزنه‌برداری آنگونه که باید نیست و با اینکه ما ۳۰ سال پیش وزنه‌برداری را آغاز کردیم ولی در حال حاضر جایگزینی وجود ندارد. استعدادیابی در شهرستان انجام نشده است، اداره ورزش ملایر در حد توان خود از پیشرفت این ورزش در شهرستان حمایت می‌کند اما با توجه به اینکه شهرستان بستر و پتانسیل‌های لازم در این ورزش را دارد انتظار از این رشته بیشتر است و ما در هر رده سنی باید یک یا ۲ قهرمان داشته باشیم.
وی با اشاره به لزوم احداث خانه وزنه‌برداری ملایر گفت: محمد نصیری قهرمان وزنه‌برداری کشور زمانی که به ملایر آمد قول داد که اگر شهرداری یک سیلو به عنوان خانه وزنه‌برداری تخصیص دهد آنها نیز تجهیزات و امکانات لازم را در اختیار این خانه می‌گذارند و حتی قول دادند خودشان نیز هر ماه در این خانه حضور پیدا کرده و به ایجاد پایگاه استعدادیابی غرب کشور در شهرستان کمک کنند.

عکس نوشت

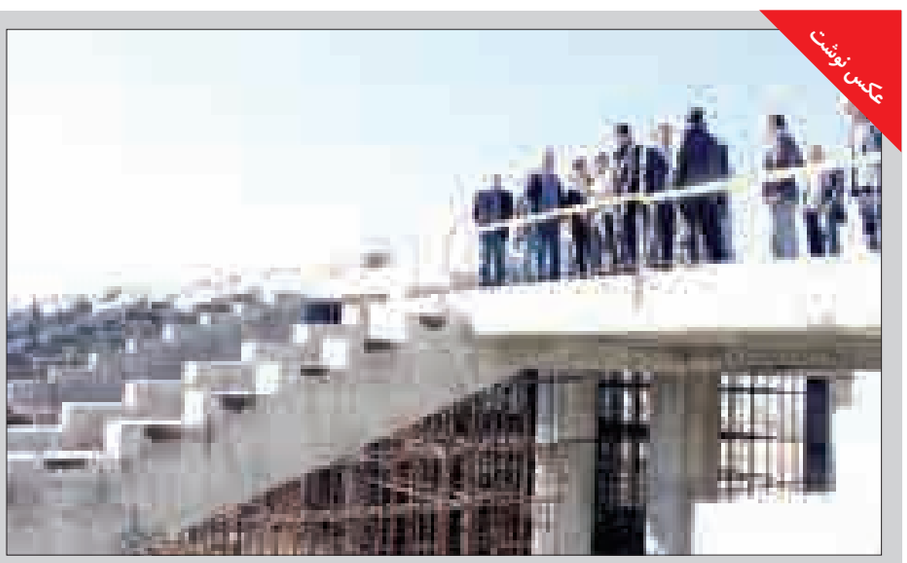

بازدید مدیرعامل شرکت توسعه از استادیوم ۵۰۰۰ نفری ملایر
عکس: تربیت بدنی همدان

یادداشت

چینی‌نام، بازنده اخلاق در لیگ برتر فوتبال استان

» سلیمان رحیمی

هفته پانزدهم لیگ برتر باشگاه‌های فوتبال استان با انجام ۵ بازی در شهرهای مختلف دنبال شد و در یکی از پرگل‌ترین هفته‌ها ۲۸ بار توپ از خط دروازه‌ها گذشت.
این هفته حوادث پرشماری رقم خورد. شکست شهید امینی و دور شدن این تیم از قهرمانی و باخت اخلاقی چینی‌نام لالجین از جمله این حوادث بودند.
دیدار حساس ۲ تیم انتهای جدولی چینی‌نام لالجین و تالار وحدت همدان با قضاوت داوود محرابی برگزار شد که در دقایق پایانی بازیکنان چینی‌نام به قضاوت داور معترض شدند. بازی تا دقایق پایانی ۲،۲ مساوی بود و به دنبال اعلام یک ضربه پنالتی به سود تالار وحدت، بازیکنان چینی‌نام معترض شدند و با ضرب و شتم داور و عوامل برگزاری مسابقه بازی را به جنجال کشیدند. در حالی که تنها ۲ دقیقه به پایان بازی باقی مانده بود اما مسابقه نیمه تمام ماند.
در این دیدار برخی از بازیکنان چینی‌نام حتی با داور چهارم بازی بعد نیز درگیر شدند و وی را مورد ضرب و شتم قرار دادند که حالا باید عواقب این بی‌انضباطی را متحمل شوند و جرایم سنگینی در انتظار ۵ بازیکن خاطی این دیدار است.
کمیته انضباطی اکنون نتیجه بازی را ۳ بر صفر به سود تالار وحدت اعلام کرده و بازیکنان نیز معلق شدند تا رأی نهایی صادر شود. در این دیدار جلال کاظمی، علیرضا امیری و میثم نجفی به همراه بازیکنی با شماره ۲۱ نقش پررنگی در درگیری داشتند.
چینی‌نام که سقوط خود به دسته اول را قطعی می‌دانست در این بازی اخلاق را نیز باخت تا سقوطی تلخ داشته باشد.
در دیگر دیدارها تیم فوتبال شهید امینی مقابل اتحاد جوان مریانج شکست تلخی را پذیرفت تا این تیم نیز کورس قهرمانی را به گرین نهاوند واگذار کند. شهید امینی در حالی در زیر باد و باران این بازی را واگذار کرد که در دقایق پایانی صاحب یک ضربه پنالتی شد اما قدر این فرصت را برای به تساوی کشیدن بازی ندانست.
تیم ستاره سرخ تویسرکان در همدان تحقیر شد و در یک بازی پرگل ۸ بر یک بازی را واگذار کرد. دیدار آشیانه همدان و ستاره سرخ تویسرکان بازی پرگلی بود و آشیانه در یک روز خوب ۸ بار اقدام به گلزنی کرد. آشیانه با این پیروزی جایگاه سوم خود را مستحکم کرد اما ستاره سرخ که در دور برگشت افت محسوسی داشته و از ٦ بازی تنها یک امتیاز کسب کرده با ١٦ امتیاز در میانه جدول باقی ماند.
تیم فوتبال ذوب فلزات بهار نیز به یمن معاون شدن سرمربی خود کارناوال گل به راه انداخت و در یک بازی یک‌طرفه تیم نگون‌بخت شهید شیرودی را با ۷ گل شکست داد.
شهید شیرودی با این باخت وضعیت خطرناکی را در جدول پیدا کرد و با توجه به ۳ دیدار سخت باقی‌مانده شانس کمی برای بقا در لیگ برتر دارد. ذوب فلزات نیز با این پیروزی جایگاه چهارم خود را حفظ کرد.
اما تیم صدرنشین گرین کشاورز نهاوند در مصاف با میهمان خود به یک پیروزی پرگل دست یافت و با ۷ گل به پیروزی رسید. گرین با این پیروزی ۳۷ امتیازی شد و به تنهایی در صدر جدول باقی ماند.
این تیم با ٤ امتیاز اختلاف حالا با خیالی آسوده خواب قهرمانی می‌بیند و اگر اتفاق خاصی در ۳ هفته باقی مانده نیافتد قهرمانی گرین قطعی است. تیم ذوالفقار نیز با این شکست ١٤ امتیازی باقی ماند تا همچنان کابوس سقوط را احساس کند.
هفته شانزدهم این رقابت‌ها امروز و فردا با انجام ۵ بازی در شهر لالجین مریانج، تویسرکان و بهار دنبال می‌شود. در لالجین تیم سقوط کرده چینی‌نام با لشکری بازیکن محروم میزبان شهید امینی است. شهید امینی که نیم‌نگاهی به صدر جدول دارد ضمن پیروزی در این دیدار چشم به توقف گرین دارد.
تیم صدرنشین گرین این هفته در بهار مقابل تیم ذوب فلزات قرار می‌گیرد. گرین برای قطعی کردن قهرمانی به دنبال ۳ امتیاز این بازی است.
تیم اتحاد جوان مریانج نیز پذیرای شیرودی لالجین است. شیرودی برای بقا به پیروزی در این دیدار سخت نیازمند است و اتحاد نیز برای رسیدن به جایگاه چهارم نیاز مبرم به ۳ امتیاز این بازی دارد. تیم افت کرده ستاره سرخ در خانه پذیرای تالار وحدت به حرکت درآمده است. تالار برای بقا در لیگ به دنبال کسب پیروزی مقابل ستاره سرخ نگون‌بخت است و در نهایت تیم ذوالفقار دیگر تیم تویسرکانی میزبان آشیانه همدان است. این دیدار برای ذوالفقار حیاتی است که برای بقا می‌جنگد، آشیانه نیز برای حفظ جایگاه سوم خود چشم به ۳ امتیاز این بازی دارد.

تبریک و تهنیت
جناب آقای
علی ضمیری کامل

انتصاب شایسته حضرتعالی را به سمت
سرپرست محترم معاونت ورزشی اداره کل ورزش و جوانان استان همدان
صمیمانه تبریک و تهنیت عرض نموده امید است در سایه الطاف الهی همواره پیروز و سربلند باشید.
هیئت های ورزشی سوارکاری و تنیس استان همدان

پیشخوان

۱

۲۰ سال محرومیت برای ۵ ورزشکار دوپینگی

ستاد ملی مبارزه با دوپینگ(نادو) پس از نهایی شدن مراحل دادرسی، رای قطعی خود را درباره ۵ نفر از ورزشکارانی که مرتکب تخلف از قوانین مبارزه با دوپینگ شدند، اعلام کرد.
به گزارش ایسنا، غلامرضا نوروزی رئیس فدراسیون پزشکی ورزشی و دبیر کل نادو با اعلام این خبر اعلام کرد: اعلام رای نهایی ۲ تن از ورزشکاران رشته‌های ورزشی بوکس و دوومیدانی نیز به بعد از سپری شدن مراحل استیناف موکول شد. زیرا این ۲ ورزشکار در مهلت قانونی درخواست استیناف داده بودند.

۲

داور ال کلاسیکو تعیین شد

قاضی دیدار تیم‌های رئال مادرید و بارسلونا مشخص شد.
به گزارش ایرنا، قضاوت ال کلاسیکو شنبه هفته آینده بر عهده فرناندس بوربالان قرار گرفت. در حالی که بوربالان محبوبیت بیشتری نسبت به دیگران دارد اما کمیته داوران برای این بازی ۳ نفر را در نظر داشت و سرانجام بوربالان را انتخاب کرد. یکی از کاندیدها میتو لائوس بود که دیدار دوستانه فرانسه و آلمان را در جمعه شب غم انگیز پاریس قضاوت کرد.
فرناندس دیدار برگشت ال کلاسیکوی فصل ۱۲ – ۲۰۱۱ را داوری کرد.

۳

داورزنی عضو هیات رئیسه فدراسیون جهانی والیبال شد

رئیس فدراسیون والیبال ایران از سوی مجمع سالیانه کنفدراسیون والیبال آسیا به عنوان عضو هیات رئیسه فدراسیون جهانی (FIVB) انتخاب شد.
به گزارش روابط عمومی فدراسیون والیبال، مجمع عمومی کنفدراسیون والیبال آسیا (AVC) جهت انتخاب رئیس، نواب رئیس، اعضای هیات رئیسه، روسای منطقه ای و نمایندگان کنفدراسیون آسیا در فدراسیون جهانی با حضور دکتر اری گراسا رئیس فدراسیون بین‌المللی والیبال در ریاض پایتخت عربستان سعودی در حال برگزاری است که در این مجمع داورزنی به عنوان عضو هیات رئیسه فدراسیون جهانی انتخاب شد.

۴

حق رشد برای مدافع استقلال دردسر ساز شد

مدافع استقلال به دلیل پرداخت نشدن حق رشدش نمی‌تواند تیمش را در مصاف با فولاد همراهی کند. به گزارش مهر، امین حاج محمدی، مدافع استقلال از دیدار تیمش برابر فولاد محروم است. این بازیکن به دلیل درخواست حق رشد از سوی باشگاه سایپا نمی‌تواند برای آبی‌های پایتخت به میدان برود. ظاهرا این مدافع از محصولات آکادمی سایپا است و سایپایی‌ها خواهان دریافت حق رشد او شدند و همین مساله موجب شده تا او نتواند استقلال را در سفر به اهواز همراهی کند.

۵

شمسایی رودروی زیدان، آنری و کاسیاس

تیم منتخب فوتبال جهان قرار است ۲۳ جولای ۲۰۱٦ به مصاف تیم منتخب فوتسال جهان برود. به گزارش تسنیم، مارکوس سراتو سرمربی سابق تیم ملی برزیل در نامه‌ای از وحید شمسایی کاپیتان سابق تیم ملی فوتسال دعوت کرد تا در تیم منتخب فوتسال جهان حضور به هم رساند. این تیم قرار است ۲۳ جولای ۲۰۱٦ به مصاف تیم منتخب جهان برود.
در تیم منتخب جهان برخی بازیکنان از جمله رونالدینیو، زیدان، کاسیاس و سیدورف حضور دارند.

خبر

فرصت طلایی کشتی همدان برای جهانی شدن

کشتی همدان برای حضور در جام باشگاه‌های جهان به حمایت مالی مسئولان استان نیاز دارد.
به گزارش ایرنا، جواد نوروزی رئیس هیات کشتی شهرستان همدان با اشاره به دریافت مجوز حضور در جام باشگاه‌های جهان اظهار کرد: از میان ۱۰ تیم حاضر در مسابقات فصلی جام باشگاه‌های کشور تیم همدان با اختلافی ناچیز نسبت به تیم کفایتی مشهد عنوان چهارم را کسب کرد تا فدراسیون این شهر را برای حضور در جام باشگاه‌های جهان انتخاب کند.
وی با تقدیر از حمایت‌های صورت گرفته از تیمداری همدان ادامه داد: تیم همدان در فصل اول و دوم مسابقات فصلی با جوانان جویای نام گام به مسابقات گذاشت و عملکرد خوبی هم داشت، حالا وقت آن رسیده تا مسئولان حمایت‌ها را تکمیل و در جهانی شدن کشتی همدان برای نخستین بار تلاش کنند.
نوروزی اضافه کرد: با تنگنای مالی روبرو هستیم و به حمایت مالی مسئولان نیاز داریم تا همدان برای نخستین بار در جام باشگاه‌های جهان شرکت کند. این بهترین فرصت برای کشتی همدان است و افتخاری بزرگ برای ورزش نخست استان محسوب می‌شود.
رئیس هیات کشتی شهرستان همدان با بیان اینکه این مسابقات با حضور ۱۲ کشور خارجی در تهران برگزار می‌شود، تاکید کرد: قصد داریم با ترکیبی از کشتی‌گیران خوب بومی نظیر جمال میرزایی در مسابقات شرکت کنیم. با چند کشتی‌گیر هم مذاکره کرده‌ایم و منتظر مساعدت مالی مسئولان هستیم.
وی بیان کرد: تلاش ما رسیدن به مسابقات جام باشگاه‌های جهان بود و حالا که فدراسیون با درخواست ما موافقت کرده امیدواریم مسئولان حمایت‌های خوب گذشته را تکرار کنند تا همدان با ظرفیت خوب در جام باشگاه‌های جهان شرکت کند.
نوروزی با بیان اینکه پخش زنده مسابقات بهترین فرصت برای استان است، تصریح کرد: تیم‌هایی چون دانشگاه پیام‌نور و صدرای زیراب درصدد حضور در مسابقات باشگاه‌های جهان هستند و ما نباید فرصت به دست آمده را به راحتی از دست بدهیم.

ورزشکاران المپیکی همدان تجلیل می‌شوند

مدیرکل ورزش و جوانان استان همدان از تجلیل ویژه قهرمانانی خبر داد که موفق به کسب سهمیه المپیک ۲۰۱٦ ریو می‌شوند.
به گزارش روابط عمومی اداره کل ورزش و جوانان استان همدان، رسول منعم در نشست ماهانه هیات‌های ورزشی افزود: ورزشکارانی که در فاصله چند ماه مانده تا آغاز المپیک ریو جواز حضور در این مسابقات را کسب کنند مورد تجلیل ویژه قرار می‌گیرند و قهرمانانی هم که در این رویداد مهم روی سکو بروند به صورت خاص مورد تقدیر دستگاه ورزش قرار می‌گیرند.
وی افزود: اولویت اصلی دستگاه ورزش همدان در فاصله چند ماه تا آغاز المپیک ریو توجه ویژه به مستعدین و ورزشکاران نخبه است و بر همین اساس هیات‌های ورزشی نیز از قهرمانان ملی و فراملی خود حمایت می‌کنند.
منعم از تشکیل کمیته‌ای ویژه در جهت حمایت از قهرمانان و نام‌آوران ورزش همدان خبر داد و گفت: هیات‌های ورزشی در چند ماه آینده به سمتی پیش روند که نخبه‌های خود را زیر چتر حمایتی قرار داده و آنان را دلگرم و مهیای حضور در مسابقات پیش رو کنند.
مدیرکل ورزش و جوانان استان همدان در ادامه تصریح کرد: از این پس نشست‌های ماهانه هیات‌های ورزشی همدان هر ۲ ماه یکبار برگزار می‌شود تا هیات‌ها در ارزیابی و عملکرد دستگاه ورزش موفق‌تر از قبل عمل کنند.
منعم گفت: برای نخستین بار روسای ورزش شهرستان‌ها نیز در نشست ماهانه هیات‌های ورزشی حضور داشتند و اعتقاد ما بر این است با این کار زمینه تعامل بیشتر مرکز با شهرستان فراهم خواهد شد. وی خواستار افزایش وفاق و همدلی در فضای ورزش همدان شد و افزود: توجه به ورزش شهرستان‌ها باید در اولویت کاری هیات‌های ورزشی استان قرار گیرد.
مدیرکل ورزش و جوانان استان همدان با بیان اینکه هیات‌هایی مانند کشتی باید دارای برنامه‌های اقتصادی برای رونق فعالیت‌های خود باشند، اظهار کرد: امیدواریم هیات‌های ورزشی با برگزاری جلسات تخصصی، افراد مستعد را شناسایی و برای موفقیت هرچه بیشتر آنها تلاش کنند.

نهادها برای انتخابات اعلام موضع نکنند

در صفحه ۲ بخوانید
2 NEXT PAGE

روزنامه اجتماعی، سیاسی، فرهنگی، اقتصادی

The Message Of Madestan's History & Civilization & Culture

روزنامه همدان پیام

www.HamedanPayam.com

پیام تاریخ، تمدن و فرهنگ مادستان

روزنامه صبح استان

صاحب امتیاز و مدیر مسئول: نصرت ا... طاقتی احسن
سردبیر: یدا... طاقتی احسن
نشانی: همدان، ابتدای خیابان مهدیه، روبروی دبیرستان شریعتی
ساختمان پیام
صندوق پستی: ۶۶۶ - ۶۵۱۵۵
تلفن: ۳۸۲۶۴۴۳۳ (ویژه) نمابر: ۳۸۲۷۹۰۱۳
سردبیر: ۰۹۱۸۳۱۵۱۴۳۷ آگهی: ۳۸۲۶۴۴۳۳
لیتوگرافی و چاپ: پیام رسانه (۳۸۲۷۴۰۸۲ - ۰۸۱)

پایگاه اینترنتی.....www.Hamedanpayam.com
ارتباط با روزنامه.....۱۰۰۰۶۰۶۶
ارتباط با روزنامه.....info@Hamedanpayam.com
Hamedanpeyam@yahoo.com
ارتباط با مدیرمسئول.....modir@Hamedanpayam.com
ارتباط با سردبیر.....sardabir@Hamedanpayam.com
سرویس آگهی.....agahi@hamedanpayam.com
سرویس اشتراک.....eshterak@hamedanpayam.com
چاپخانه پیام رسانه.....litohoma@yahoo.com

پنجشنبه ● ۲۸ آبان‌ماه ۱۳۹۴ ● ۷ صفر ۱۴۳۷ ● ۱۹ نوامبر ۲۰۱۵ ● ۲۵۰۳

▪ اوقات شرعی

اذان ظهر	۱۲:۰۱
غروب خورشید	۱۷:۰۹
اذان مغرب	۱۷:۲۹
نیمه شب شرعی	۲۳:۱۸
اذان صبح فردا	۰۵:۲۶
طلوع خورشید فردا	۰۶:۵۲

» منبع: موسسه ژئوفیزیک تهران

▪ آب و هوا

پیش‌بینی وضع هوا:

نیمه ابری تا تمام ابری ، وزش باد

شهرستان	همدان	ملایر	تویسرکان	کبودراهنگ	رزن	فامنین	نهاوند	فیروزآباد	اسدآباد	بهار
▲	۱۶	۱۶	۱۶	۱۰	۱۵	۱۳	۱۸	۱۲	۱۵	۱۶
▼	۴	۶	۶	۵	۳	۳	۳	۳	۳	۴
☁	۵۰	۴۰	۵۵	۴۵	۷۵	۶۰	۶۰	۶۵	۶۵	۷۰

▪ حدیث:

پیامبر اکرم (ص):

خانه ای که کودک در آن نباشد ، برکت ندارد.

[کنز العمّال ، ح ۴۴۴۲۵]

▪ دوبیتی باباطاهر

نهالی کن سر از باغی برآرد — ببارش هر کسی دستی برآرد
برآرد باغبان از بیخ و از بن — اگر بر جای میوه گوهر آرد

تـــازه‌ها

تشخیص آلودگی هوا با مانیتور جیبی

محققان، در تلاش برای ساخت اتصالات گوشی‌های هوشمند قابل حمل با عملکرد ردیابی آلودگی، به توسعه یک مانیتور جیبی قابل حمل پرداختند. به گزارش ایسنا، این مانیتور جیبی دارای یک سیستم هشداردهنده است که به طور مداوم محیط‌زیست را ارزیابی می‌کند و به محض کاهش کیفیت هوا به کاربر هشدار می‌دهد. متأسفانه امروزه زندگی در بسیاری از شهرهای بزرگ، خطر قرار گرفتن در معرض آلودگی به ذرات متراکم در هوا را در پی دارد. سال گذشته ما شاهد تعدادی از حسگرهای کوچک بودیم که سطح کیفیت هوا را ردیابی می‌کردند و برای شناسایی سطح ذرات خطرناک در هوا طراحی شده بودند.

ابداع مایعی که سوراخ دارد

تیمی از دانشمندان موفق به تولید مایع متخلخلی شده‌اند که می‌توانند به طیف گسترده‌ای از فناوری‌های جدید از جمله "جذب کربن" کمک کند.

به گزارش ایرنا، محققان یک مایع جدید ابداع کرده‌اند و دریافتند که این مایع می‌تواند مقادیر عظیم و غیرمعمولی از گاز را در خود حل کند که در سوراخ‌های مایع جای می‌گیرند.

این پروژه سه ساله می‌تواند راه را برای فرایندهای شیمیایی کارآمدتر و سازگارتر با محیط زیست از جمله رویکرد جذب کربن را هموار کند که در آن، دی‌اکسید کربن از منابع اصلی از جمله نیروگاه‌های سوخت فسیلی جمع‌آوری شده و با ذخیره آن، از ورودش به جو جلوگیری می‌شود.

احتمال بازگشت از کما با اسکن مغزی

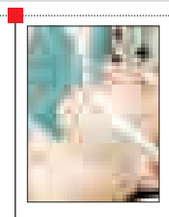

محققان در تحقیق جدید خود نشان داده‌اند که اسکن مغزی می‌تواند شانس بازگشت افراد از کما را پیش‌بینی کند. به گزارش مهر، محققان با به کارگیری روش‌های اسکن افام‌آرآی، قشر سینگولیت خلفی مغز را که با سطح هوشیاری سر و کار دارد و کمتر مورد مطالعه قرار گرفته، مورد بررسی قرار دادند و دریافتند در صورتی که این ناحیه بر اثر ضربه به سر یا حمله قلبی دچار اختلالات شدید شود، احتمال بازگشت بیماران از کما به شدت کم می‌شود. بر اساس مشاهدات جدید، اسکن افام‌آرآی می‌تواند به پزشکان کمک کند که پیش‌بینی کنند آیا بیماری که به کما رفته شانس بازگشت به هوشیاری را دارد یا نه.

نرم‌افزار مخصوص افراد نابینا ویژه تلفن همراه

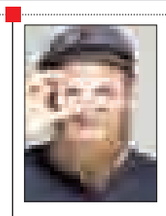

«چشم من باش» یک نرم‌افزار بر روی گوشی هوشمند است که به منظور کمک به نابینایان طراحی شده است.

به گزارش فارس، این نرم‌افزار فرد نابینا یا با بینایی ضعیف را قادر می‌سازد از اطراف خود عکس یا فیلم ویدئویی بگیرد و یک هشدار برای کاربری که می‌تواند ببیند و او هم همین نرم‌افزار را بر روی گوشی هوشمند خود دارد، بفرستد و فرد بینا آنچه می‌بیند را شفاهاً برای فرد نابینا بگوید.

برای مثال فرد نابینا عکس یا متن کوتاهی که به دست وی رسیده است را به فرد بینا نشان می‌دهد و فرد بینا آن را برای وی می‌خواند.

درمان نشدن دیابت به پیر شدن سریع مغز می‌انجامد

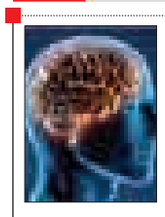

در یک مطالعه مشخص شد افراد مبتلا به دیابت در سنین ۴۰ تا ۵۰ سال، در صورت درمان نکردن یا درمان نامناسب، بیشتر در معرض خطر زوال مغز هستند. به گزارش فارس، در صورتی که دیابت کنترل نشود، مغز را سریع‌تر پیر می‌کند به ویژه بیماران مبتلا به دیابت که درمانی برای آنها وجود ندارد یا به نحو مناسبی درمان نمی‌شوند. محققان اشاره کردند بازده قند اضافی در خون می‌تواند سیستم عروقی از جمله عروق مغز را تغییر دهد؛ به همین منظور کنترل وزن، فعالیت بدنی و کنترل دقیق دیابت از زمانی که تشخیص داده شده است، الزامی است.

کیوسک

▪ **هگمتانه:** لزوم تدوین راهکارهای منطقی و دقیق در افزایش فرزندآوری مطلبی است که در آن به نقل از فرمانده سپاه انصارالحسین(ع) استان آمده است: فرهنگ‌سازی در این خصوص تنها بر عهده بهداشت نیست، بلکه باید همه دستگاه‌ها در این خصوص اقدام کنند.

آغاز بازرسی از طلافروشان همدان از یکم آذرماه نیز خبر دیگری است که در راستای استانداردسازی عیار طلا و اینکه مطرح می‌شود انگ فلزات گرانبها رعایت نمی‌شود، قرار است اجرا شود.

▪ **محراب:** این رسانه استانمان نیز در شماره ۸۲۲ خود به فقر فرهنگ مطالعه و کتابخوانی پرداخته و آورده است: فقر فرهنگ مطالعه نه تنها زیبنده ما نیست، بلکه به دور از انتظار نیز است. در این رسانه آمده است یکی از مهمترین پارامترهایی که سطح فرهنگ و توسعه‌یافتگی یک کشور را مشخص و معین می‌سازد میزان سرانه مطالعه و تیراژ کتاب در جامعه است. بی‌شک فرهنگ مطالعه و کتابخوانی و پیشرفت عظیم فرهنگی و پیدایش کتابخانه‌های غنی و سازمان‌یافته پیش‌شرط‌های بسیار مهم در فرایند توسعه علمی، اقتصادی، صنعتی و تکنولوژی است.

گزارش

وام ازدواج ۷۰ درصد زیاد شد

معاون فرهنگی و امور جوانان اداره ورزش و جوانان همدان از افزایش ۷۰ درصدی پرداخت وام ازدواج در استان خبرداد. اسدا... ربانی مهر به ایرنا گفت: با پیگیری و اقدام تحسین برانگیز محمدناصر نیکبخت استاندار همدان و مصوبه ستاد ساماندهی امور جوانان استان، پرداخت تسهیلات ازدواج به جوانان ظرف ۴۵ روز ۷۰ درصد افزایش یافت.

وی در گفت و گو با ایرنا اظهار کرد: تسهیلات ازدواج جوانان همدان در شش ماهه نخست امسال ۷۰ میلیارد ریال بود اما با پیگیری استاندار همدان و طی ۴۵ روز اخیر به ۳۱۰ میلیارد ریال رسید.

وی اضافه کرد: در شش ماه اول سال عملکرد بانکهای استان چندان رضایت بخش نبود اما با پیگیری های استاندار، رییس بانک ملی ، مدیر کل دفتر امور اجتماعی و برگزاری جلسه مشترک ، ظرف ۴۵ روز شاهد روند روبه رشد در پرداخت تسهیلات ازدواج در استان بوده ایم.

ربانی مهر بیان کرد: پرداخت وام ازدواج هر چند نمی تواند همه مشکلات ازدواج جوانان را حل کند اما بخشی از مشکلات جوانان را برطرف کرده است و براین اساس باید بانک های استان در این زمینه همکاری بیشتری داشته باشند.

معاون فرهنگی و جوانان اداره کل ورزش و جوانان استان در ادامه گفت : در حال حاضر ۱۹ بانک و موسسه مالی اعتباری در سطح استان همدان وام ازدواج پرداخت می کنند که در هشت ماه ابتدای سال بانک ملی بیشترین و پست بانک کمترین تسهیلات ازدواج را پرداخت کرده اند.

ربانی مهر افزود : موضوع وام ازدواج در ستاد ساماندهی شهرستان ها نیز با حضور فرمانداران بررسی می شود و در ۱۷ جلسه ستاد ساماندهی شهرستان ها در نیمه نخست سال جاری موضوع وام ازدواج پیگیری شده است.

وی یادآور شد: هر چند منابع قرض الحسنه بانک ها کاهش پیدا کرده اما در واقع یکی از اولویت های بانک ها ، تسهیلات قرض الحسنه ازدواج زوج های جوان است که باید بانک ها در پرداخت ها اولویت را به این موضوع اختصاص دهند .سال گذشته ۱۱۸ میلیارد تومان تسهیلات ازدواج به جوانان همدانی پرداخت شد.

خبر

تعامل و همفکری بیشتر اندیشمندان با مسئولان لازمه فرهنگ‌سازی در حوزه کتاب است

رئیس اداره فرهنگ و ارشاد اسلامی شهرستان همدان گفت: فرهنگ‌سازی مناسب در حوزه کتابخوانی؛ نیازمند تعامل و هم‌فکری بیشتر اندیشمندان با مسئولان است .

به گزارش روابط عمومی اداره فرهنگ و ارشاد اسلامی شهرستان همدان؛ داود ابوترابی در مراسم عصر شعری که به مناسبت سومین روز از هفته کتاب جمهوری اسلامی ایران در انجمن ادبی اندیشه و در محل سالن کنفرانس مجتمع فرهنگی سینمایی شهید آوینی برگزار شد گفت: اهمیت کتاب و نقش آن در زندگی بشر به اندازه‌ای است که دین ما بر پایه کتابی آسمانی استوار است.

وی در بخش دیگری از سخنان خود با اشاره به فعالیت ۶۰ ناشر و چاپ ۱۴۰ عنوان کتاب در نیمه نخست سالجاری در همدان افزود: خوشبختانه در شهر همدان ما از لحاظ سخت‌افزاری و وجود امکانات و پتانسیل چاپ و نشر کتاب در شرایط مناسبی قرار داریم اما ایراد شاید در جایی دیگر و آن هم فرهنگ‌سازی مناسب جهت تشویق افراد به مطالعه است.

قابل ذکر است که در این مراسم که جمع کثیری از اهالی شعر و ادب و فرهنگ دوستان همدان حضور داشتند علاوه بر پاسداشت اهمیت و جایگاه کتاب و همچنین قرائت آثار شاعران، از «بهرام ترکمان» و «محمد پیله‌ور» دو تن از شاعران پیشکسوت همدان نیز با اهدای لوح تقدیر و هدیه نقدی تجلیل شد.

فاصله یک درجه‌ای زمین با شرایط خطر

اگر دمای زمین تنها یک درجه دیگر افزایش یابد خطری بزرگ گریبان ساکنان آن را خواهد گرفت.

به گزارش خبرآنلاین، اطلاعات به دست آمده از اداره هواشناسی بریتانیا و همچنین واحد تحقیقات اوضاع جوی دانشگاه «آنجلیای شرقی» در انگلیس نشان می‌دهد متوسط دمای زمین در ماه‌های ژانویه و سپتامبر امسال افزایش یافته و به همین دلیل دانشمندان را بر آن داشته که نسبت به اثرات منفی این روند ابراز نگرانی کنند.

بر اساس این هشدارها، دمای میانگین زمین ۰۲/۱ سلسیوس بالاتر از دوران پیش از صنعتی شدن جهان است

در همین حال استفان بلچر، مدیر مرکز «هادلی» اداره هواشناسی بریتانیا هشدار داده است که وضعیت آب و هوایی زمین در عصر حاضر به طرز نگران‌کننده‌ای تحت تأثیر اقدامات انسانی قرار دارد.

به عقیده دانشمندان، یک دلیل روشن دیگر مبنی بر اینکه اوضاع جوی زمین را باید در شرایط خطرناکی دانست این است که میزان دی‌اکسیدکربن موجود در هوا به سطح نگران‌کننده ای رسیده است که تا پیش از این تصور آن هم دشوار بوده است.

این در حالی است که سازمان جهانی هواشناسی در گزارشی که به تازگی منتشر کرده اعداد و ارقام نگران‌کننده‌ای درباره اوضاع جوی زمین ارائه کرده است. در این گزارش آمده است که میزان کربن موجود در هوای زمین به بالاترین میزان خود در تاریخ ثبت شده این داده‌ها رسیده است.

سرعت خیره کننده افزایش حجم دی اکسید کربن در اتمسفر زمین بدان معناست که دانشمندان برای پیش بینی تأثیر این تغییرات بر محیط زیست توانایی چندانی ندارند.

معرفی پر بازدیدترین سایت‌ها

ارزیابی صورت گرفته از ۵۰۰ سایت اینترنتی پر بازدید در ایران نشان می‌دهد: ۸۷ درصد سایت‌های پربازدید در ایران، دارای ماهیت ایرانی هستند و اقبال کاربران ایرانی به سایت‌های خبری بیش ازسایر سایت‌هاست.

به گزارش مهر، معاونت توسعه و مدیریت شبکه ملی اطلاعات سازمان فناوری اطلاعات، ۵۰۰ سایت اینترنتی پر بازدید در ایران را بر مبنای داده‌های سایت الکسا (وب‌سایت آنالایزکننده ترافیک وب) ارزیابی کرد.

در این ارزیابی که با استفاده از ارزیابی ماهیت آدرس ipهای ایرانی استخراج شده، با مقایسه آماری از وضعیت ۵۰۰ وب‌سایت پربازدید در ایران از تیرماه سال ۹۳ تا آبان‌ماه امسال، موضوع میزبانی داخلی این وب‌سایت‌ها، محتوایی که کاربران ایرانی به آن علاقمندند و نیز دامنه‌های اینترنتی ثبت شده تحلیل شده است.

معاون توسعه و مدیریت شبکه سازمان فناوری اطلاعات در گفت وگو با مهر، ارزیابی صورت گرفته از سایت‌های پر بازدید در ایران را تشریح کرد. علی اصغر انصاری، با بیان اینکه بر اساس بررسی‌های انجام شده از تیرماه سال گذشته تاکنون درصد میزبانی سایت‌های پر بازدید داخلی از ۵۴ درصد به حدود ۶۵ درصد رسیده است گفت: در این زمینه رشد ۱۰ درصدی را بابت رشد وب‌سایت‌های ایرانی با میزبانی داخل نسبت به سایت‌هایی با میزبانی خارج داشته‌ایم.

انصاری در خصوص ارزیابی محتوای ۵۰۰ سایت پر بازدید در ایران اظهار کرد: خبرگزاری‌ها و وب‌سایت‌های خبری، بیشترین بازدید را نزد ایرانی‌ها دارند. به نحوی که در میان ۵۰۰ سایت پر بازدید در ایران، حدود ۱۲۳ سایت پربازدید، سایت خبری هستند و مردم خیلی به آنها مراجعه می‌کنند.

وی با بیان اینکه بعد از سایت‌های خبری، وب‌سایت‌های سرگرمی و بازی در رده دوم قرار دارند بیان کرد: استقبال کاربران ایرانی از خدمات اپ (اپلیکیشن) در یک سال اخیر افزایش خوبی داشته و سومین دسته از سایت‌های پر بازدید در ایران به این موضوع اختصاص دارد. این مقام مسئول در سازمان فناوری اطلاعات با اشاره به اینکه فروشگاه‌های اینترنتی و خدمات اپلیکیشن افزایش خوبی نسبت به سال گذشته داشته‌اند گفت: تعداد وب‌سایت‌های فروشگاه‌های اینترنتی در میان وب‌سایت‌های پربازدید، از ۳۰ سایت در سال گذشته به ۵۰ سایت افزایش یافته است.

دانش‌آموزان بسیجی به مجاهدت علمی توجه کنند

فرمانده سپاه همدان مجاهدت علمی و مقابله با تهاجم فرهنگی دشمن را دو وظیفه دانش‌آموزان بسیجی دانست.

به گزارش فارس ، غلامعلی ابوحمزه در یادواره ۱۲۴ شهید دانش‌آموز نهاوند شهدا را چشم و چراغ ایران اسلامی خواند که موجب شناخت راه از بیراهه می‌شوند و اظهار کرد: همه وظیفه داریم از آرمان‌های والا و ارزشمند شهدا به بهترین شکل ممکن پاسداری کنیم. وی با اشاره به اینکه انقلاب اسلامی ما هرچه دارد به برکت خون پاک شهدا و ایثارگری مجاهدان فی سبیل ا... است، افزود: این انقلاب میراث گرانبهای امام راحل است که تحت هر شرایطی باید از آن حمایت کنیم. فرمانده سپاه استان همدان در ادامه سخنانش ایران اسلامی را خار چشم دشمنان دانست و گفت: به برکت رهبری پیامبرگونه امام راحل و بعد از ایشان مقام معظم رهبری امروز ایران اسلامی در بالاترین سطح امنیتی، علمی و فناوری قرار دارد. وی با بیان شرایط امروز منطقه افزود: اگر قدری به اطراف کشور بنگریم خواهیم دید که خداوند چه نعمت عظیمی را به ما ارزانی داشته که این نعمت امنیت و آرامش است. ابوحمزه مجاهدت علمی و مقابله با تهاجم فرهنگی دشمن را دو وظیفه اصلی دانش‌آموزان بسیجی دانست و اظهار کرد: داشتن بصیرت برای شناخت راه از بیراهه نیز جزو ضروریات است. وی شهدا را بهترین الگوی تربیتی و رفتاری برای نسل جوان خواند و گفت: کشوری که این همه الگوی تاثیرگذار دارد هرگز گرفتار برنامه‌های شوم و خطرناک دشمنان نخواهد شد.

دانستنی‌ها

آیا می‌دانید

بزرگترین پستانداران روی خشکی‌ها فیل‌ها هستند.

بزرگترین اقیانوس روی زمین، اقیانوس آرام است.

برخلاف انسان‌ها، گاوها و اسب‌ها ایستاده می‌خوابند.

قطر نیلوفرهای آبی غول پیکر آمازون می‌تواند به بیش از ۶ پا (حدود ۱۸۳ سانتی متر) برسد.

بزرگترین گل تک روی زمین در گیاهی به نام زنبق بدبو می‌روید. قطر گل‌های این گیاه به بیش از یک متر (۳ فوت) می‌رسد و وزنشان حدود ۱۰ کیلوگرم است.

حدود ۷۵ درصد از آتشفشان های روی زمین در حلقه آتش اقیانوس آرام قرار دارند، یعنی منطقه ای اطراف اقیانوس آرام جایی که در آن صفحات تکتونیکی با هم برخورد می‌کنند.

گیاهان روی سطح زمین حدود ۴۰۰ میلیون سال است که وجود دارند.

زمانی که حشره‌ای موهای یک ونوس مگس خوار را لمس می‌کند، باعث می‌شود گیاه بسته شود و قربانیش را پیش از کشتن و حل کردن آن در اسید به دام بیندازد.

هر چند خرس‌های قطبی خز کرکی سفید و نرمی دارند، اما در واقع پوست آنها سیاه است.

شیرهای ماده در مقایسه با شیرهای نر شکارچیان بهتری هستند و بیشتر شکارشان را برای غرور و فخرفروشی انجام می‌دهند.

حدود سه چهارم افزایش سطح دی اکسید کربن به فعالیت‌های انسانی در طول ۲۰ سال گذشته و سوزاندن سوخت‌های فسیلی بر می‌گردد. دلیل یک‌چهارم باقی مانده به طور عمده انجام تغییراتی مانند جنگل‌زدایی برای استفاده از زمین است.

چارلز داروین، طبیعت‌شناس انگلیسی که در سال ۱۸۰۹ متولد شد، ایده انتخاب طبیعی را مطرح کرد و نحوه تفکر ما درباره تکامل را تغییر داد.

کدبانو

گراتن سیب‌زمینی با ماهی

سیب‌زمینی برش حلقه‌ای نازک ..... ۱۵۰ گرم
فیله ماهی سوخاری شده ..... ۳۵۰ گرم
آب جوش ..... یک فنجان
شیر ..... نصف فنجان
پنیر پیتزا ..... ۲ فنجان
کره ۲ قاشق ..... غذاخوری
هویج برش چوب کبریتی ..... یک فنجان
سس گوجه فرنگی ..... یک قاشق چایخوری
نمک ..... یک قاشق مرباخوری
فلفل سیاه ..... نصف قاشق چایخوری

طرز تهیه:

فر را با درجه ۲۵۰ گرم کنید سپس ظرف پیرکس را با کره چرب کنید. شیر، آب جوش، پنیر پیتزا، سس گوجه فرنگی، نمک و فلفل سیاه را در کاسه‌ای مخلوط کنید.

مقداری از ورقه‌های سیب‌زمینی را کف پیرکس چیده و مقداری هویج را روی آن پاشیده و مقداری از سس را روی آن بریزید، چند لایه را تکرار کنید تا سیب زمینی‌ها تمام شود.

در آخر ماهی‌هایی که آرد سوخاری خورده‌اند را روی آن چیده و درون فر به مدت ۳۵ دقیقه بگذارید.

گل وگیاه

شاه بلوط آمریکایی- نام یک گونه برگریز از سرده شاه‌بلوط در تیره راشیان است. این درخت بومی شمال شرق آمریکاست. پیش از اینکه این گونه با نابودی گسترده توسط بیماری سوختگی شاه‌بلوط مواجه شود یکی از مهمترین درختان جنگلی منطقه خود بود. امروزه گونه‌های کمی از این گیاهان وجود دارد. این درخت حدود ۳۰ متر طول و سه متر نیز قطر دارد. برگ‌ها دندانه‌دار و حاشیه برگ‌ها اره‌ای شکل است. گل‌های نر بسیار کوچک و به رنگ سبز کمرنگ بوده که در خوشه‌هایی به طول ۶ تا ۸ اینچ ظاهر می‌شود. گل‌های ماده نیز در اواخر بهار و اوایل تابستان تشکیل می‌شوند. شاه بلوط آمریکایی گیاهی خودگشن است.

عکس روز

مراسم چهلمین روز شهادت سردار حسین همدانی(تهران)

عکس: ایرنا