پیام تاریخ، تمدن و فرهنگ مادستان
|ISNN: 2322-4665|

روزنامه همدان پیام

www.HamedanPayam.com

دوشنبه ● ۲۱ تیرماه ۱۳۹۵ ● ۶ شوال ۱۴۳۷ ● ۱۱ ژوئیه ۲۰۱۶ سال دوازدهم ● شماره ۲۶۷۸ ● ۸ صفحه روزنامه + نیازمندی‌ها ● ۵۰۰ تومان

ایران

طرح تحول نظام بانکی رونمایی شد

۴ ←

خبر

احیای واحدهای تولیدی مهمتر از واجبات است

۲ ←

مادستان

از تولید خیارشور تا شوربختی آب

۳ ←

خبر

افزایش غلظت گردوغبار در همدان

۲ ←

جهانی شدن لالجین یک وفاق جمعی بود

۲ ←

کانال خبری همدان‌پیام در تلگرام | telegram.me/hamedapayam
کانال نیازمندی‌های روزنامه در تلگرام telegram.me/bazarehamedan

همدان پیام موضوع حقوق‌های نجومی را سال گذشته رونمایی کرد

تأکید بر برخورد با حقوق‌های عدالت‌شکن

۲ ←

گزارش همدان پیام از بازار سیاه خودروهای پرطرفدار

زیان بازار و مصرف کننده

۶ ←

لیگ یکی شدنم آرزوست

۴۸ ساعت سرنوشت‌ساز پیش روی پاس

۷ ←

افزایش ۱۲ درصدی گردشگران اقامتی همدان

۸ ←

به مناسبت روز عفاف و حجاب بررسی شد

ویروسی به نام گرایش به بدحجابی در نسل جوان

▪ یک کارشناس: در کشور ما حجاب ابزار تبلیغی سیاسیون شده است

۵ ←

یادداشت روز

مدیران فیش‌نمایی کنند

با آغاز ماجرای پر سروصدای حقوق‌های نجومی و دانه‌دار شدن در سطح رسانه‌ها و تریبون‌ها، رئیس‌جمهور در دستوری صریح بر برخورد با این دریافتی‌ها تأکید کرد تا جایی که چندین مدیر ارشد دولتی راه به استعفا بردند تا هزینه عده‌ای معدود را تمام مدیران پرداخت نکنند.
هرچند این ماجرا به شکلی جهت‌دار منحصر به دایره قوه مجریه و مدیران دولتی شده اما آنچنان که بزرگان و متولیان نظام تأکید کرده‌اند نباید به پای تمامیت مدیریتی نوشته شود و اعتبار و آبروی مدیران پاکدست را مورد هجمه قرار دهد...

۲ ←

تبریک و تقدیر
جناب آقای
مهندس محمد مددی
مدیر کل محترم اداره استاندارد استان همدان
انتصاب شایسته جنابعالی را از صمیم قلب تبریک و تهنیت عرض نموده و از زحمات صادقانه
جناب آقای دکتر سید سعید میر نظام مدنی
در زمان تصدی تقدیر و تشکر می‌نماییم.امید است در سایه الطاف باری تعالی موفق و پایدار باشید.
اتاق بازرگانی،صنایع،معادن و کشاورزی استان همدان

تبریک و تهنیت
جناب آقای
مهندس محمد مددی
مدیر کل محترم اداره استاندارد استان همدان
بدینوسیله انتصاب شایسته جنابعالی را به سمت جدید تبریک و تهنیت عرض نموده از درگاه ایزد متعال توفیقات روزافزونتان را آرزومندیم.
تعاونی گاوداران صنعتی تلاشگر استان همدان

تبریک و تقدیر
برادر گرامی جناب آقای
مهندس محمد مددی
انتصاب حضرتعالی به سمت
مدیر کل محترم اداره کل استاندارد استان همدان
که نشان از درایت و توانمندی شما دارد.لذا این انتصاب شایسته را به حضرتعالی تبریک گفته و از زحمات بی شائبه
جناب آقای دکتر سید سعید میر نظامی مدنی
تقدیر و تشکر می‌نماییم.
مدیریت شرکت ایزوگام هگمتانه

تبریک و تهنیت
جناب آقای
مهندس محمد مددی
مدیر کل محترم اداره استاندارد استان همدان
بدینوسیله انتصاب شایسته حضرتعالی را تبریک و تهنیت عرض نموده امید است در پناه الطاف ایزد منان موفق و سربلند باشید.
شرکت چینی آی تک رویال لالجین

تبریک و تقدیر
جناب آقای
مهندس محمد مددی
مدیر کل محترم اداره استاندارد استان همدان
بدینوسیله انتصاب شایسته حضرتعالی را صمیمانه تبریک و تهنیت عرض نموده و از زحمات جناب آقای دکتر سید سعید میرنظام‌مدنی در زمان تصدی تقدیر و تشکر می‌نماییم امید است در سایه ایزد منان موفق و پیروز باشید.
مجتمع تولیدی صنعتی امین پلیمر آورزمان

تبریک و تقدیر
جناب آقای
مهندس محمد مددی
مدیر کل محترم اداره استاندارد استان همدان
انتصاب شایسته جنابعالی را تبریک و تهنیت عرض نموده و از زحمات بی شائبه
جناب آقای دکتر سید سعید میر نظامی مدنی
در زمان تصدی نهایت قدردانی را داریم.
شرکت سیم و کابل سرکان همدان

تبریک و تهنیت
جناب آقای
مهندس محمد مددی
مدیر کل محترم اداره استاندارد استان همدان
بدینوسیله انتصاب شایسته حضرتعالی را تبریک و تهنیت عرض نموده از درگاه ایزد متعال موفقیت و سلامتی جنابعالی را در تمام عرصه‌های خدمتی آرزومندیم.
علی بخشی
مدیر عامل شرکت گلبرگ نهاوند

تبریک و تهنیت
جناب آقای
مهندس محمد مددی
مدیر کل محترم اداره استاندارد استان همدان
انتصاب شایسته حضرتعالی را تبریک و تهنیت عرض نموده امید است در پناه الطاف خداوند متعال همواره در راه خدمت موفق و سربلند باشید.
شرکت سیمین نورد

تبریک و تقدیر
برادر ارجمند جناب آقای
مهندس محمد مددی
درایت و کاردانی خصلت مدیران و مبنای انتصاب بزرگان برای نشاندن افراد لایق بر مسند مدیریت است لذا انتصاب بجا و شایسته شما را به عنوان
مدیر کل محترم استاندارد استان همدان
تبریک و تهنیت عرض نموده و از زحمات بی شائبه
جناب آقای دکتر سید سعید میر نظامی مدنی
در زمان تصدی نهایت قدردانی و سپاس را داریم.
کارکنان شرکت تعاونی آروین دی

تبریک و تقدیر
جناب آقای
مهندس محمد مددی
انتصاب شایسته حضر تعالی را به سمت
مدیر کل محترم اداره استاندارد استان همدان
صمیمانه تبریک و تهنیت عرض نموده و از زحمات
جناب آقای دکتر سیدسعید میرنظامی مدنی
در زمان تصدی تقدیر و تشکر می‌نماییم.
امید است در سایه الطاف الهی
پیروز و سربلند باشید.
شرکت همدان‌ترانس

تبریک و تقدیر
برادر ارجمند جناب آقای
مهندس محمد مددی
درایت و کاردانی خصلت مدیران و مبنای انتصاب بزرگان برای نشاندن افراد لایق بر مسند مدیریت است لذا انتصاب بجا و شایسته شما را به عنوان
مدیر کل محترم استاندارد استان همدان
تبریک و تهنیت عرض نموده و از زحمات بی شائبه
جناب آقای دکتر سید سعید میر نظامی مدنی
در زمان تصدی نهایت قدردانی و سپاس را داریم.
مجتمع صنعتی بافتینه و بافتسان

تبریک و تهنیت
جناب آقای
مهندس محمد مددی
مدیر کل محترم اداره استاندارد استان همدان
انتصاب شایسته حضرتعالی را صمیمانه تبریک و تهنیت عرض نموده از درگاه ایزد متعال توفیق روزافزون جنابعالی را در تمام عرصه‌های خدمت آرزومندیم.
غفاری–مدیرعامل شرکت تولید فرآورده‌های غذایی بینا رزن

تبریک و تقدیر
برادر گرامی جناب آقای
مهندس محمد مددی
مسئولیت و مدیریت را به شانه‌های مردان لایق و کاردان می‌سپارند و بی‌شک انتصاب حضرتعالی به سمت
مدیر کل محترم استاندارد استان همدان
که نشان از درایت و لیاقت شما دارد.لذا این انتصاب شایسته را به جنابعالی تبریک گفته و از زحمات بی شائبه
جناب آقای دکتر سید میر نظامی مدنی
تقدیر و تشکر می‌نماییم.
روابط عمومی شرکت سیمان نهاوند

تبریک و تهنیت
جناب آقای
مهندس محمد مددی
مدیر کل محترم اداره استاندارد استان همدان
بدینوسیله انتصاب شایسته حضرتعالی را صمیمانه تبریک و تهنیت عرض نموده امید است در سایه الطاف الهی همواره در راه خدمت سلامت و سربلند باشید.
مدیریت شرکت‌های صنایع غذایی ذوالفقاری و حمیل

تبریک و تهنیت
جناب آقای
مهندس محمد مددی
مدیر کل محترم اداره استاندارد استان همدان
انتصاب شایسته حضرتعالی را تبریک و تهنیت عرض نموده از درگاه ایزد متعال سلامتی و موفقیت روزافزونتان را آرزومندیم.
شرکت آرد ممتاز همدان
بهرام خسروزاده

تبریک و تقدیر
جناب آقای
مهندس محمد مددی
مدیر کل محترم اداره استاندارد استان همدان
بدینوسیله انتصاب شایسته حضرتعالی را تبریک و تهنیت عرض نموده و از زحمات بی‌شائبه
جناب آقای دکتر سیدسعید میرنظامی مدنی
در زمان تصدی تقدیر و تشکر می‌نمائیم. موفقیت شما را از درگاه ایزد متعال خواهان وخوارستاریم.
مدیر عامل و هیأت مدیره
شرکت صنایع غذایی جام جهان‌نما غرب

پیام تاریخ، تمدن و فرهنگ مادستان
The Message Of Madestan's History & Civilization & Culture
روزنامه همدان پیام
۲
دوشنبه ● ۲۱ تیرماه ۱۳۹۵ ● شماره ۲۶۷۸
خبر
khabar@hamedanpayam.com

احیای واحدهای تولیدی مهمتر از واجبات است

نماینده ولی فقیه در استان همدان با تأکید بر اینکه احیای واحدهای تولیدی تعطیل و نیمه‌تعطیل مهمتر از واجبات است، گفت: درخت تنومند اقتصاد مقاومتی نیازمند رسیدگی به موقع دارد.
آیت‌ا... غیاث‌الدین طه‌محمدی در گفت‌وگو با تسنیم بیان کرد: دین‌مداران جامعه از جمله روحانیت اصیل شیعه پیش از آن که به معاد مردم بپردازند باید در قدم نخست به معاش مردم بپردازند..محمدی با اعلام اینکه امروز جهان صنعتی بوده و هر کشور و استانی از نظر صنعت موفق نباشد یقین بدانید که کمبودهای فاحشی خواهد داشت، بیان کرد: در استان همدان از سال‌های قبل به فکر صنعت نبودند و صنعت در این استان ایجاد نشد و از سوی دیگر کارخانه‌های موجود نیز با مشکلات بسیاری مواجه هستند.
وی با بیان اینکه برخی واحدهای تولیدی و صنعتی به طور کامل تعطیل و برخی نیمه‌تعطیل هستند، گفت: باید بررسی شود چه وظایفی روی دوش دولت بوده و بخش خصوصی چه تعهداتی دارد که پس از اجرای آنها شاهد احیای بخش تولید و صنعت بود.
محمدی با بیان اینکه مسئولیت این کار به عهده استاندار و معاونت‌های وی است که مشکلات هر کدام از صنایع را بررسی کنند، افزود: باید از کارشناسان متخصص و متعهد در بررسی مشکلات و ارائه راهکارها استفاده شود.
وی با تأکید بر اینکه احیای واحدهای تعطیل و نیمه‌تعطیل از مهمترین واجبات در شرایط فعلی است، گفت: این همه آمار بیکاری که در استان همدان وجود دارد باید با احیای واحدهای تعطیل برطرف شود.
نماینده ولی فقیه در استان با اشاره به اینکه خطر و ضایعات جنگ اقتصادی از جنگ فیزیکی بیشتر است، افزود: در زمان جنگ تحمیلی تنخواهی به عنوان اعتبار در اختیار کشور بود که توانستیم آن شرایط را پشت سر بگذاریم اما الان آن توان مالی هزینه شده است.

همدان پیام موضوع حقوق‌های نجومی را سال گذشته رونمایی کرد

تأکید بر برخورد با حقوق‌های عدالت‌شکن

ماجرای پر سر و صدای حقوق‌های نامتعارف یا همان نجومی از هنگامی که آغاز شده موجی از واکنش‌های اعتراضی را به دریافت‌کنندگان این حقوق‌ها داشته است. این واکنش‌ها فقط به قشر محروم و بازمانده از امکانات اجتماعی محصور نیست و حتی جمعی از مدیران و مسئولان دولتی هم بر اعمال قانون و محدودیت‌ها و بازگشت این دریافتی‌های نامتعارف به بیت‌المال تأکید داشته‌اند.

داستان حقوق‌های نجومی یا نامتعارف اما آغازش با رو شدن فیش‌های حقوقی مدیران بیمه مرکزی در پایتخت آغاز نشد. چه اینکه این دریافتی‌های بحث برانگیز در استان‌ها و شهرستان‌های بعضاً محرومی چون استان همدان هم دیده شده آنچنان که دی ماه سال گذشته روزنامه همدان پیام در مطلبی انتقادی تصویر فیش حقوقی دو مدیر یکی از شرکت‌های دولتی استان را انتشار داد تا رنج کارگران کم بهره و گرفتار را برجسته کند.
این مطلب پیش از آنی بود که حقوق‌های نجومی تیتر یک بیشتر مطبوعات و فضای رسانه‌ای کشور شود. در مقدمه این مطلب آمده بود: «در روزگاری که تأکید رهبر معظم انقلاب به درستی و هوشمندانه روی اقتصاد مقاومتی متمرکز شد اما روند اجرای این مهم بارها مورد نارضایتی ایشان قرار گرفت. بی‌راه نیست اگر گفته شود، یکی از دلایل ضعف اجرای اقتصاد مقاومتی در برخی ادارات و نهادها را فاصله‌گیری مدیران از مردم و به خصوص طبقاتی که بیشترین آسیب را از تحریم‌ها را دیده‌اند بوده است.
درک نشدن درد و آلام توده‌ها و خوش‌نشینی و بی‌توجهی به پایین‌دستان آنچنان که در کلام امیر مؤمنان نیز آمده موجب افزایش نارضایتی، کاهش اعتماد و همراهی اجتماعی با سیستم و سرباز کردن اعتراض می‌شود. از این دست فاصله‌گیری‌ها در استان ما نیز وجود دارد».
در همان زمان فارغ از هیاهوی کنونی که تا حدودی نیز آلوده به قرض‌های سیاسی و جناحی است تأکید شد که مدیران و دستگاه‌های مؤظف به نظارت به این دست تبعیض‌ها و دریافتی‌های نامتعارف رسیدگی کنند. در همین مطلب همدان پیام در ۲۶ دی ماه سال گذشته آمده بود: «انقلاب ما برای نان و آب نبود؛ ملت ما فرزندان رمضان و روزگار سخت بوده‌اند اما آن چیزی که موجب محرومیت از رحمت الهی و دور ماندن از اصل اعتماد اجتماعی است کم‌اهمیتی و درک نکردن آلام و دردهای اقشار فقیر و فرودست جامعه است که مردانه راه درستی و پاکی را برای کسب روزی برگزیده‌اند اما این چنین از حقوق حقه خود دور مانده‌اند. نیاز است که مسئولان ارشد استان در بررسی و واکاوی مسأله چاره کار کرده و مانع ادامه این بی‌مهری عمیق و رسوخ کرده در نهادی خدمات‌رسان شوند و با مروری بر بندهای به اصطلاح قانونی پرداخت حقوق و مزایای شرکت‌ها و برخی نهادهای دولتی و عمومی به طور شفاف به مردم بگویند که فاصله حقوق کارگران یک شرکت دولتی با مدیرانش چند برابر است؟»...

اما اکنون داستان حقوق‌های نامتعارف به سوژه یک تریبون‌های کشور بدل شده و برخی رسانه‌ها نیز بنا بر اهداف و اغراض خود با مبالغه و تصویرسازی آن را به نفع خود یا برای تخریب گروه دیگر به کار می‌گیرند. این در حالی است که فصل‌الخطاب برخورد با این جریان نامبارک و اعتبارزدا کلام رهبری انقلاب در خطبه‌های نماز عید فطر بود که بیان داشتند: موضوع این حقوق‌ها و برداشت‌های غیرمنصفانه و ظالمانه از بیت‌المال است –که امروز در بین مردم رایج شده است که خبرش را دهان‌به‌دهان نقل می‌کنند– این برداشت‌ها نامشروع است، این برداشت‌ها گناه است، این برداشت‌ها خیانت به آرمان‌های انقلاب اسلامی است. قطعاً در گذشته کوتاهی‌هایی شده است، غفلت‌هایی شده است، بایستی جبران بشود؛ این‌جور نباشد که ما سروصدا بکنیم و بعد قضایا را تمام بکنیم و به کلّی به دست فراموشی بسپریم؛ باید دنبال بشود. خوشبختانه رئیس‌جمهور محترم و رؤسای محترم دو قوّه دیگر، متعهّد شده‌اند که این مسأله را دنبال کنند؛ باید با جدیّت دنبال بشود؛ دریافت‌های نامشروع باید برگردانده بشود، و اگر کسانی بی‌قانونی کرده‌اند مجازات بشوند، و اگر سوءاستفاده از قانون هم شده است بایستی اینها را از این کارها برکنار بکنند؛ اینها کسانی نیستند که لیاقت این را داشته باشند که در این مراکز قرار بگیرند».
با صدور دستور صریح رئیس‌جمهور برای برخورد با این دریافت‌ها تاکنون دو تن از مدیران دستگاه‌های استان از جمله استاندار رقم دریافتی خود را اعلام کرده‌اند. انتظار می‌رود این روند با توجه به اقدام مدیریت ارشد استان از سوی باقی مدیران دولتی و دیگر نهادهای حاکمیتی استان نیز استمرار یابد. در روزهای گذشته نمایندگان استان در مجلس هم بر برخورد با دریافت‌کنندگان حقوق‌های نامتعارف تأکید داشته‌اند.

برخورد با حقوق‌های نامتعارف نیاز به قانون دارد

در این‌باره امیرخجسته معتقد است: پرداخت حقوق‌های نجومی مربوط به این دولت نیست در گذشته هم وجود داشته و همچنان ادامه دارد. نماینده همدان و فامنین در مجلس در گفت‌وگو با خبرنگار ما با بیان اینکه حقوق‌های نامتعارف در ۳ قوه از حد متعارف خارج شده است گفت: انتظار می‌رود دستگاه‌های نظارتی این موارد را بررسی و راهکار ارائه دهند چرا که در غیر این صورت مردم ناامید می‌شوند.
بنابراین مجلس، دولت و قوه قضاییه باید قدرتمند در این زمینه وارد شود و کسانی که حقوق غیر متعارف دریافت کردند باید بازگردانند چون این پول غیر شرعی به نوعی از حقوق بیت‌المال غارت شده است.
وی با تأکید بر اینکه خوی اشرافی‌گری و تبعیض‌های حقوقی باید از جامعه دور شود افزود: این پرداخت‌ها برای عده معدودی بوده و مدیران ما نباید ناامید شوند.
به اعتقاد خجسته مجلس نیازمند اصلاح لایحه در رابطه با تبعیض‌های حقوقی است، باید کف و سقف حقوقی برای مدیران در نظر گرفته شود و حقوق‌های نجومی تعیین و تکلیف گردد.

ضرورت برخورد ریشه‌ای با حقوق‌های نامتعارف

نماینده مردم تویسرکان در مجلس شورای اسلامی گفت: بنای دولت برخورد قاطع با حقوق‌های نامتعارف است که امری ضروری به حساب می‌آید.
محمدمهدی مفتح در گفت‌وگو با ایرنا افزود: رهبر معظم انقلاب و رئیس‌جمهوری به سرعت و با شدت به پدیده حقوق‌های نامتعارف واکنش نشان داده و دولت برخورد قاطع با این پدیده را در دستور کار خود قرار داد.
وی بیان کرد: رئیس جمهوری، معاون اول خود را مسئول مستقیم رسیدگی به این مسأله کرد که نشان از عزم دولت برای برخورد ریشه‌ای با پدیده غیر قابل قبول برداشت‌های حقوقی نامتعارف دارد.
مفتح با اشاره به اینکه چرا باید در شرایطی که خود دولت و مردم با کمبود منابع مالی مواجه هستند، عده‌ای مشغول ویژه‌خواری و زیاده‌خواهی باشند گفت: وقتی مردم برای دریافت یک وام کوچک به مشقت و سختی می‌افتند، وام‌های کلان و حقوق‌های نامتعارف برخی افراد به هیچ وجه قابل توجیه نیست.
وی بیان کرد: در حالی که رهبر معظم انقلاب در سخنان خود در جمع نمایندگان مجلس دهم اشاره کردند که از بیکاری جوانان احساس شرمندگی می‌کنند، حقوق‌های نامتعارف که می‌تواند مشکل بیکاری بسیاری از افراد را حل کنند، غیر قابل قبول است.

مردم انتظار برخورد مؤثر دارند

نماینده مردم بهار و کبودراهنگ در مجلس شورای اسلامی نیز بیان کرد: همکاری۳ قوه مجریه، مقننه و قضاییه برای مقابله با حقوق‌های نامتعارف الزامی است.
محمدعلی پورمختار افزود: حل مشکل حقوق‌های نامتعارف در گروی همکاری سه قوه است و با توجه به اینکه بیشتر این دریافتی‌ها در قوه مجریه بوده دولت با عزل تعدادی از مدیران و دستور پیگیری شفاف مصمم به حل این مشکل است.
وی بیان کرد: مردم با شنیدن خبر دریافتی‌های نجومی به شدت ناراحت هستند چرا که وقتی این حقوق‌ها را با حقوق‌های چند صد هزار تومانی بازنشستگان مقایسه می‌کنیم اختلاف بسیار فاحش است. پورمختار گفت: مردم از دولت انتظار دارند تا در این موضوع وارد اقدامات اجرایی شود چرا که با بررسی‌های انجام شده تاکنون ۹۵۰ نفر از این افراد که دریافتی‌های نامتعارف داشته‌اند شناسایی شده است و باید این افراد عزل و مقدمه بازگرداندن پول‌های دریافتی فراهم شود.
وی بیان کرد: امیدواریم یک اقدام رضایت‌بخش مردمی در این موضوع شکل بگیرد.

معاون عمرانی استاندار:

جهانی شدن لالجین یک وفاق جمعی بود

جهانی شدن لالجین یک وفاق جمعی بود، در راستای جهانی شدن لالجین بخش خصوصی، دولتی و رسانه‌ها با انسجام در پیگیری امور و هم‌افزایی توانستند نقشی متمایز را رقم بزنند.
معاون عمرانی استاندار در نشست رسانه‌ای جهانی شدن لالجین با بیان این مطلب گفت: در این میان میراث فرهنگی، صنایع دستی و گردشگری استان در خط مقدم به عنوان یک گزینه راهبردی موارد لازم را پیگیری و به ثمر رساند اما باید به خاطر داشته باشیم که رسیدن به این قهرمانی آسان‌تر از نگهداشتن آن است.
محمودرضا عراقی بیان کرد: حفظ عنوان جهانی شدن لالجین به آن معنی است که از این پس استان همدان باید به صورت هدفمند با اجرای برنامه‌های متمایز بتواند لالجین را جهانی نگاه دارد. در این زمینه انتظار داریم میراث فرهنگی برنامه‌ای متمایز را ارائه کند.
وی همچنین گفت: پر واضح است که رویکرد اعطای اعتبارات لازم امسال به میراث فرهنگی در استان ختم می‌شود و میزان تخصیص اعتبارات به این اداره کل در راستای تحقق اهداف تغییر خواهد کرد. اگر اعتبار کافی برای میراث فرهنگی مشخص نکنیم یعنی نتوانستیم حداقل‌ها را حفظ کنیم. یکی از اولویت‌های استان در سالجاری بحث‌های مربوط به میراث فرهنگی است. در حال حاضر سهم بسزایی از اشتغال استان را صنایع دستی استان محقق می‌کند. و یک‌سوم بخش اشتغال صنعت در استان در بخش صنایع دستی است که این بیانگر آن است که متولیان امور باید حمایت لازم را در تحقق اهداف داشته باشند.
عراقی بیان کرد: جهانی شدن لالجین افتخار بزرگی برای استان همدان است و باید فرصتی برای شناساندن نام بزرگ همدان در عرصه ملی و جهانی باشد. بارها گفته‌ایم به واسطه ظرفیت‌های متمایز باید غبار از روی نگین همدان برداشته شود.

لالجین برای جهانی شدن گوی سبقت را از شهرهای بزرگ ربود

مدیرکل میراث فرهنگی، صنایع دستی و گردشگری استان همدان در نشست جهانی شدن لالجین گفت: روال به ثبت جهانی رسیدن لالجین مسیری پیچیده را طی کرد و در اصل باید گفت لالجین گوی سبقت را از شهرهای بزرگ و صاحب‌نامی برای جهانی شدن ربود.
علی مالمیر افزود: از نیمه‌های دی‌ماه کاندیدا شدن لالجین برای جهانی شدن قطعی و در بهمن ماه سال ۱۳۹۴ پروپوزالی برای دفاع از ثبت جهانی و کاندیداتوری لالجین تهیه و به سازمان جهانی صنایع دستی ارائه شد. وی گفت: رقیبانی که در این میدان با لالجین رقابت می‌کردند شهرهای بزرگی همچون یزد و اصفهان بودند اما لالجین و لالجینی‌ها توانستند شاهد خروجی تصمیم‌گیری‌هایی باشند که امروز شهرشان را جهانی کرد.
مالمیر افزود: اردیبهشت ماه برای لالجین نقطه عطفی بود تا داشته‌های واقعی خود به داوران بین‌المللی صنایع دستی را عرضه کند. کاندیداتوری لالجین برای جهانی شدن این فرصت را در اختیار پایتخت سفال ایران زمین قرار داد.
مدیرکل میراث فرهنگی، صنایع دستی و گردشگری همدان گفت: پس از حضور داوران در شهر لالجین و ارائه ظرفیت‌های واقعی این شهر لالجین توانست نظر مساعد و مثبت آنها را به خود اختصاص دهد. ارگان‌های متعدد همچون استانداری، شهرداری، آموزش‌وپرورش، اقتصاد و دارایی و... در کنار رسانه‌ها و صداوسیما توانستند تأثیر مطلوبی در ارائه پتانسیل‌های مطرح شهر لالجین برای جهانی شدن داشته باشند.
مالمیر بیان کرد: همدلی و وفاق رسانه بخش خصوصی و بخش دولتی توانست امروز لالجین را به عنوان یک برند جهانی در حوزه صنایع دستی مطرح کند. در آغاز راه آنقدر انرژی‌های مثبت زیاد بود که حتی رسانه‌ها تیتر زدند لالجین ۹۰ درصد جهانی خواهد شد. مدیرکل میراث فرهنگی، صنایع دستی و گردشگری استان همدان بیان کرد: دبیرخانه جهانی شدن لالجین در آینده بسیار نزدیک برای پیگیری امور در این راستا در استان فعال خواهد شد تا بتوانیم از ظرفیت‌های واقعی بهترین بهره را ببریم. وی همچنین افزود: در اوایل سالجاری بالغ بر یک میلیارد تومان هزینه شد تا زیرساخت‌های لالجین برای حضور داوران و عرضه ظرفیت‌های این شهرستان مهیا شود.

یادداشت روز

مدیران فیش‌نمایی کنند

با آغاز ماجرای پر سروصدای حقوق‌های نجومی و دانه‌دار شدن در سطح رسانه‌ها و تریبون‌ها، رئیس‌جمهور در دستوری صریح بر برخورد با این دریافتی‌ها تأکید کرد تا جایی که چندین مدیر ارشد دولتی راه به استعفا بردند تا هزینه عده‌ای معدود را تمام مدیران پرداخت نکنند.
هرچند این ماجرا به شکلی جهت‌دار منحصر به دایره قوه مجریه و مدیران دولتی شده اما آنچنان که بزرگان و متولیان نظام تأکید کرده‌اند نباید به پای تمامیت مدیریتی نوشته شود و اعتبار و آبروی مدیران پاکدست را مورد هجمه قرار دهد.
از این رو در هفته‌های گذشته شاهد حرکت‌ها و کمپین‌هایی در کشور بوده‌ایم که در آن مدیران دستگاه‌ها دعوت به فیش‌نمایی و بازگو کردن آخرین دریافتی‌های خود از خزانه بیت‌المال کرده‌اند.
این اقدام نوعی مقابله به مثل با رفتار اعتبارسوزی است که برخی رسانه‌های معترض در منحصر کردن این زیاده‌خواری‌ها به مدیران دولتی در پیش گرفته‌اند. این در حالی است که نهادهای دیگری نیز در مجموعه حاکمیتی وجود دارند که خارج از تأکید صریح رهبر معظم انقلاب در رابطه با برخورد با دریافتی‌های نامشروع و بازگشت این حقوق‌ها به بیت‌المال دیده نمی‌شوند.
در هر روی این حرکت به شکلی نه چندان مؤثر در استان همدان نیز آغاز شده که تاکنون با خوداظهاری مدیریت ارشد استان و مدیرکل آموزش‌وپرورش درباره آخرین رقم دریافتی خود از خزانه دولت همراه بوده است.
چنین حرکتی نه به معنای مچ‌گیری رسانه‌ای بلکه به نوعی در دفاع از مجموعه مدیران پاکدستی است که بدون چشمداشت و طمع خدمات شایانی را عاید نظام و مردم کرده‌اند را نوشتن خطای عده‌ای به پای کلیت مدیران، ناشکری آشکار به حساب می‌آید.
اما از آنسو جامعه نیز نه‌تنها امروز و این هفته‌ها بلکه از سالیان گذشته دغدغه‌دار است که چرا در سختی‌ها و فشارها، حال مادی برخی مدیران همچنان روبه‌راه و حتی هر روز بهتر از دیروز است آنچنان که سال گذشته روزنامه همدان‌پیام نمونه‌ای از این دغدغه‌ها را در مطلبی انتقادی نسبت به دریافتی معاون و کارمند یکی از شرکت‌های خدمات‌رسان استان بازگو کرد.از این‌رو مدیران استان چه برای دفاع از خود و عملکرد بدون شائبه‌شان و چه برای تشخیص غش‌داران بهتر است که در روند فیش‌نمایی رسانه‌ای مشارکت داشته باشند تا اطمینان و اعتماد مردم به نظام اسیر این ماجرای آفت‌زا نشود.
آنچه که در ماجرای دریافتی‌های نجومی ملاک نظر و سخن آخر است، تأکید رهبر انقلاب به برخورد و بازگشت این دریافتی‌ها به بیت‌المال است.

عزل ۲ مدیر متخلف مدرسه به خاطر اخذ وجه اضافی

رئیس اداره ارزیابی و رسیدگی به شکایات آموزش‌وپرورش همدان گفت: دو مدیر به دلیل اخذ وجه اضافی از اولیای دانش‌آموزان از مدیریت کنار گذاشته شدند.
حسن رجبی در گفت‌وگو با فارس با اشاره به بررسی وضعیت مدارس در زمان ثبت‌نام و رسیدگی به شکایات اولیای دانش‌آموزان بیان کرد: بازدیدهای دوره‌ای از مدارس به صورت مرتب و هر دوشنبه و چهارشنبه انجام می‌شود.
وی بیان کرد: در زمینه بازرسی و نظارت نیز بازدیدهای موردی و سرزده در حال انجام است به طوری که کارشناسان به صورت سرزده به مدارس سرکشی کرده و وضعیت آنجا را بررسی می‌کنند.
رئیس اداره ارزیابی و رسیدگی به شکایات آموزش‌وپرورش استان همدان گفت: در بازدیدهایی که از مدارس همدان داشتیم تاکنون دو مدیر به دلیل اخذ وجه اضافی از اولیای دانش‌آموزان از مدیریت کنار گذاشته شدند.وی بیان کرد: مدیران مدارس برای ثبت‌نام دانش‌آموزان به جز هزینه کتاب و پول بیمه، نباید هزینه اضافی از اولیا دریافت کنند. رجبی در پایان سخنانش گفت: در بازرسی‌ها تذکرات مختلفی هم به مدیران مدارس مبنی بر لزوم رعایت قانون داده شده که منجر به رعایت قوانین و مقررات ثبت‌نام شده است.

اعطای اعضای بدن فرزند به ٤ بیمار

رئیس تیم هماهنگ‌کننده اهدای عضو استان همدان گفت: اعضای بدن پدر ٤٢ ساله همدانی به ٤ بیمار نیازمند به عضو، زندگی دوباره بخشید. مجید حمیدی در گفت‌وگو با ایرنا افزود: اهداکننده مرحوم مجتبی عباسی اهل شهرستان بهار است که به علت سانحه تصادف رانندگی دچار مرگ مغزی شده بود.
وی بیان کرد: با رضایت خانواده، وی به تهران منتقل و شامگاه شنبه قلب، کبد و ۲ کلیه وی به ٤ بیمار نیازمند به عضو اهدا شد تا برای همیشه نام وی در جرگه سخاوتمندان عالم بدرخشد.
از ابتدای سالجاری تاکنون ۹ مورد اهدای عضو با اهدای ۲۹ عضو حیاتی از بیماران مرگ مغزی در استان همدان انجام شده است.

افزایش غلظت گردوغبار در همدان

کارشناس اداره کل هواشناسی استان همدان گفت: از امروز به تدریج با افزایش غلظت آلاینده‌های جوی بر میزان غلظت گرد و غبار در استان همدان افزوده می‌شود.
نادر پیرتاج در گفت‌وگو با ایرنا با بیان اینکه این وضعیت تا ۳ روز آینده نیز ادامه دارد، افزود: هم‌اکنون برخی از شهرهای استان با گردوغبار رقیق روبه‌رو هستند که از دوشنبه بر غلظت آن افزوده و این پدیده در همه شهرهای استان فراگیر می‌شود.

shenide@hamedanpayam.com

شنیده‌ها

۱- طرح نوین انتصاب مدیران مدارس در آموزش‌وپرورش اجرا می‌شود. گویا این طرح به عنوان یک اقدام عملی در راستای ارتقای کیفی فعالیت‌های آموزشی، پرورشی و اداری در مدارس اجرا خواهد شد. گفتنی است در این طرح مدیران مدارس در نشست کمیته انتصاب اداره آموزش‌وپرورش ناحیه خود حضور یافته و از برنامه‌های خود در فرایند تعلیم و تربیت در طول یک سال تحصیلی دفاع می‌کنند.
۲- پاداش پایان خدمت کارکنان دولت در سالجاری از محل اعتبارات استانی پیش‌بینی نشده است. گویا برای این پاداش یک ردیف متمرکزی در بودجه وجود دارد و از آن محل توزیع می‌شود .گفتنی است سال‌های گذشته سهمی از اعتبارات استانی برای این پرداخت‌ها لحاظ می‌شد، امسال هیچ پرداختی بابت پاداش پایان خدمت کارکنان دولت از استان انجام نخواهد شد.
۳- رایزنی زنجانی‌ها برای تصویب طرح منطقه ویژه اقتصادی این استان شدت گرفته است. گویا همه نمایندگان زنجان برای تصویب نهایی و قطعی طرح منطقه ویژه اقتصادی این استان تلاش می‌کنند و سعی در جلب آرای سایر نمایندگان دارند. گفتنی است اجرایی شدن، منطقه ویژه اقتصادی در گروی تصویب نهایی این لایحه در مجلس شورای اسلامی است و روند بررسی آن نیز از دوشنبه هفته گذشته در خانه ملت آغاز شده است.
٤- تعهدات دیگر یک طرفه انجام نخواهد شد. گویا استان تعهد و توافقاتی را که با دستگاه‌های ملی دارد به انجام تعهدات توسط دستگاه ملی مشروط کرده است. گفتنی است براین اساس تخصیص اعتبار نیز انجام نمی‌گیرد، مگر اینکه دستگاه ملی نیز تخصیص خود را بدهد.
۵- اختصاص اعتبار برای فعالیت ملی و بین‌المللی در استان ممنوع شده است. گویا هیچ هزینه‌ای بابت همایش‌های ملی از استان پرداخت نخواهد شد و تمام هزینه از دستگاه ملی برگزارکننده دریافت خواهد شد. گفتنی است با این ممنوعیت امکان این نوع هزینه‌ها وجود نخواهد داشت.
٦- آسفالت جاده گردشگری امامزاده کوه به صورت دیمی بازسازی شده است .گویا این آسفالت بدون زیرسازی در نزدیکی سولان بوده و به شکل نامناسبی انجام شده است. گفتنی است به گفته مردم منطقه این آسفالت بدون ناظر و با گریدر به جای استفاده از ماشین‌آلات آسفالت انجام شده و حیف‌ومیل بیت‌المال است.

خبر

مدیرکل استاندارد استان تودیع می‌شود

سید سعید میرنظامی مدنی مدیرکل استاندارد استان همدان امروز تودیع و جای خود را به محمد مددی می‌دهد.
محمد مددی دارای سوابق تحصیلی لیسانس مهندسی کشاورزی- علوم و صنایع غذایی از دانشگاه ارومیه و فوق لیسانس تکنولوژی مواد غذایی از دانشگاه تبریز است که تا پیش از این مدیرکل استاندارد استان ایلام بوده است.
وی در کارنامه فعالیت خود دارای سوابق اجرایی چون رئیس اداره استاندارد مراغه ۱۳ سال، معاون اداره کل استاندارد آذربایجان شرقی ۳ سال، دبیر طرح پژوهش ملی پایش اکراتوکسین A در کشمش‌های تولیدی کشور و رئیس هیأت مدیره انجمن متخصصان علوم و صنایع غذایی شعبه مراغه به مدت ۸ سال بوده است.
مراسم تکریم مدیرکل سابق و معارفه مدیر جدید به سمت مدیرکل استاندارد استان همدان رأس ساعت ١٦ امروز در محل سالن دفتر آموزش و پژوهش استانداری همدان برگزار می‌شود.

جلوگیری از اضافه برداشت ۹۵ حلقه چاه مجاز کشاورزی در استان

از اضافه برداشت ۹۵ حلقه از چاه‌های مجاز کشاورزی در استان جلوگیری شد.
مدیرعامل شرکت آب منطقه‌ای همدان گفت: ۹۵ حلقه از چاه‌های مجاز کشاورزی استان در سال ۹۵ که دارای اضافه برداشت بودند با نصب کنتور هوشمند و اصلاح منصوبات از اضافه برداشت این چاه‌ها جلوگیری شد.
مرتضی عزالدین افزود: با توجه به افت آب‌های زیرزمینی و بحران آب، این شرکت به طور جدی و مستمر برداشت از چاه‌ها را رصد می‌کند و با هرگونه اضافه برداشت و تخلف دیگر برخورد جدی می‌کند.به گزارش روابط عمومی شرکت آب منطقه‌ای همدان، وی روند انسداد چاه‌های غیر مجاز را رضایت‌بخش دانست و افزود: از ابتدای سالجاری تاکنون تعداد ۲۰۰ حلقه چاه غیر مجاز دارای حکم قضایی پر شده است که به میزان بیش از ۱۵ میلیون مترمکعب صرفه‌جویی در بر داشته است.

زندان همدان موفق در اجرای طرح‌های ملی

مدیر اجرایی پروژه صندوق جهانی مبارزه با ایدز اداره کل بهداشت و درمان سازمان زندان‌های کشور گفت: شناسایی زندانیان مبتلا به ایدز از شاخص‌های ارزیابی زندان‌هاست.
به گزارش مهر، سپیده علیزاده در بازدید از زندان مرکزی همدان که به منظور بررسی فعالیت‌ها و اقدامات واحد بهداشت و درمان زندان در زمینه طرح بیماریابی فعال سل و HIV زندان مرکزی همدان انجام شد، افزود: یکی از شاخص‌های ارزیابی و رتبه‌بندی زندان‌ها میزان تشخیص زندانیان مبتلا به سل و HIV و همکاری زندان‌ها در پیشبرد این طرح است.وی زندان همدان را از زندان‌های برتر کشور در اجرای طرح‌های ملی عنوان کرد و گفت: میزان همکاری این مرکز با اداره کل بهداشت و درمان سازمان در سطح بسیار مطلوب است.

پیام تاریخ، تمدن و فرهنگ مادستان
The Message Of Madestan's History & Civilization & Culture
روزنامه همدان پیام
۳
دوشنبه ● ۲۱ تیرماه ۱۳۹۵ ● شماره ۲۶۷۸
مادستان
madestan@hamedanpayam.com

شهردار خبر داد

آماده‌سازی طرح گردشگری تالاب شیرین‌سو

با توجه به آماده‌سازی طرح گردشگری تالاب شیرین‌سو، تفاهم‌نامه‌ای با شرکت سیاحتی علیصدر به منظور تبادل گردشگر و معرفی جاذبه‌های گردشگری این منطقه انعقاد می‌شود.
شهردار شیرین‌سو در گفت‌وگو با فارس با بیان اینکه پروژه‌های این شهرداری برای توسعه و آبادانی هر چه بیشتر شهر در حال اجراست، گفت: توجه به کیفیت و سرعت در تکمیل پروژه‌ها از اهداف شهرداری است.
علیرضا فعله‌گری از خرید ۵۰۰ تن قیر برای زیرسازی معابر، انجام محوطه‌سازی و فضای سبز، نصب المان گلزار شهدای گمنام شهر شیرین‌سو با پیشرفت فیزیکی ۵۰ درصد خبر داد.
وی گفت: آغاز عملیات اجرایی دوبانده کردن ورودی شهر از سمت کبودراهنگ، احداث پل برای تعریض ورودی شهر از سمت کبودراهنگ، انجام پروژه بازارچه میوه و تره‌بار با پیشرفت ۴۰ درصد، اجرای جدول‌گذاری معبر ورودی شهر به طول ۳۵۰ متر، نظافت و لایروبی جداول و معابر شهر، احداث پارکینگ، تعمیر جداول معیوب معابر شهر، اجرای چمن‌کاری بلوار امام(ره) و شهید بهشتی از دیگر اقدامات است.
شهردار شیرین‌سو توجه به فعالیت‌های فرهنگی، گردشگری و ورزشی را از اولویت‌های کاری مدیریت شهری دانست و از حمایت تیم فوتسال شهرداری شیرین‌سو برای شرکت در مسابقات لیگ برتر استان خبر داد.
فعله‌گری در بخش دیگری از سخنانش با اشاره به کمبود نیروهای آتش‌نشانی در شهر شیرین‌سو، حل این مشکل را ضروری دانست.
وی همچنین گفت: تمام فعالیت‌های شهرداری شیرین‌سو با تکیه بر امکانات و منابع انسانی شهرداری بوده و هیچ کمک و منابع خارج از عرف به شهرداری تزریق نشده است.

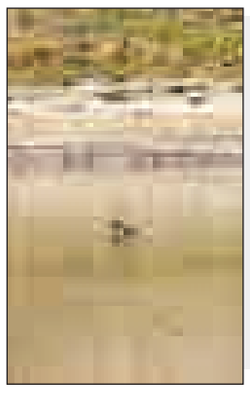

کوتاه از شهرستان

ساخت تصفیه‌خانه سد سرابی ۴۰۰ میلیارد اعتبار می‌خواهد

طرح ساخت تصفیه‌خانه آب سد سرابی تویسرکان به ۴۰۰ میلیارد ریال اعتبار مالی نیاز دارد.
فرماندار تویسرکان در گفت‌وگو با ایرنا گفت: این طرح به روش بی او تی و توسط بخش خصوصی ساخته می‌شود و با اینکه برآورد مالی اولیه آن ۲۵۰ میلیارد ریال بوده، اما با شرایط موجود، اعتبار لازم برای تکمیل طرح بیش از ۴۰۰ میلیارد ریال است.
حبیب مومیوند افزود: از حدود یک و سال نیم پیش فراخوان رسمی توسط شرکت آب منطقه‌ای برای واگذاری طرح ساخت تصفیه‌خانه سد سرابی به بخش خصوصی اعلام شده و اکنون پس از انتخاب پیمانکار، این طرح آماده کلنگ‌زنی است.
وی از آغاز عملیات اجرایی این طرح در نیمه دوم تیرماه سالجاری خبر داد و گفت: تضمین اجرای عملیاتی این طرح ۲ ساله است.

مقاوم‌سازی ۳ هزار و ۷۵۰ واحد مسکونی در خزل نهاوند

۷ هزار و ۳۸۰ خانوار در ۶۱ روستای بخش خزل سکونت دارند که تاکنون ۳ هزار و ۷۵۰ واحد مسکونی در این بخش مقاوم‌سازی شده است که حدود ۵۳ درصد واحدهای روستایی این بخش را شامل می‌شود.
فرماندار نهاوند در نخستین همایش شوراهای اسلامی و دهیاران بخش خزل گفت: برای بهسازی روستاهای بخش خزل تاکنون عملیات فاز نخست بهسازی در ۱۸ روستا به اتمام رسیده و در ۶ روستای دیگر عملیات بهسازی در حال انجام است.
به گزارش فارس، کریم حمیدوند با بیان اینکه برای ماندگاری روستاییان در روستاها باید به دنبال ایجاد شغل پایدار با درآمد مکفی باشیم، افزود: اگر برنامه اقتصاد مقاومتی در روستاها به تناسب ظرفیت آنها اجرا شود در آینده‌ای نه چندان دور جوان بیکاری در روستاها نخواهیم داشت.
وی به وجود بستر و شرایط مناسب ایجاد اشتغال و رونق تولید در روستاها اشاره کرد و گفت: جوانان روستایی می‌توانند با تشکیل تعاونی‌های تولیدی و اقتصادی و افزایش اعضای آن از ۱۰ نفر تا ۲۰۰ نفر از مزایای تسهیلات ارزان‌قیمت بهره ببرند.
همچنین امسال میزان تسهیلات مقاوم‌سازی مسکن روستایی از ۱۵ میلیون تومان به ۲۰ میلیون تومان افزایش یافته است.

برگزاری جشن نسیم مهر در تویسرکان

جشن نسیم مهر با کمک انجمن حمایت از زندانیان تویسرکان در شهرستان برگزار شد.
این جشن گلریزان انجمن حمایت از زندانیان تویسرکان در تالار مهرگان با حضور امام جمعه، فرماندار، دادستان و جمعی از قضات تویسرکان و افراد خیر و نیکوکار شهرستان همراه بود.
به گزارش خبرنگار ما، در این جشن مبلغ ۱۳۵ میلیون ریال برای کمک به انجمن حمایت از زندانیان تویسرکان جمع‌آوری شد.

برداشت کلزا در فامنین

فامنین- خبرنگار همدان‌پیام: یکی از سیاست‌های اصلی و اولویت‌های جهاد کشاورزی توسعه کشت کلزا و نزدیک شدن به خودکفایی در این کشت است.
مدیر جهاد کشاورزی شهرستان فامنین در گفت‌وگو با همدان پیام گفت: برای محقق شدن این امر امسال باید زودتر از سال‌های گذشته بر اساس برش شهرستانی کار را آغاز کنیم و در حال آماده کردن بسترهای مناسب برای تشویق کشاورزان به کشت کلزا هستیم.
علی موحدی بیان کرد: برداشت محصول کلزا از اواخر خردادماه ۹۵ آغاز شده است و همچنان ادامه دارد و تا این تاریخ حدود ۹۰ تن کلزا از کشاورزان توسط عاملان خرید تحویل گرفته شده است.

کشف سنگ قبر جد اعلای سید جمال‌الدین اسدآبادی

سنگ قبر جد اعلای سید جمال‌الدین اسدآبادی در سال ۷۱ در شهرستان اسدآباد کشف شد.
مدیر میراث فرهنگی، صنایع دستی و گردشگری شهرستان اسدآباد در گفت‌وگو با ایسنا با بیان اینکه این سنگ قبر در حال حاضر در مخزن اداره میراث فرهنگی شهرستان در حال نگهداری است، گفت: سنگ قبر سید عبدا... ابن سید مرتضی اسدآبادی جد اعلای سید جمال‌الدین در شهریورماه سال ۷۱ در محله سیدان اسدآباد در مقابل در مسجد امام رضا(ع) کشف شده است.
کامران اکبری‌شایگان با اشاره به قدمت سنگ متعلق به سنه سال ۸۶۲ هجری قمری افزود: به علت صدمه شدیدی که در سال‌های گذشته به آن وارد شده، قسمتی از خط‌های سنگ ریخته شده و از چند قسمت ترک و گوشه سمت چپ و راست آن شکسته است.
وی بیان کرد: تاکنون چندین بار با پیگیری از طریق میراث فرهنگی شهرستان در برخی از مراسم‌ها و مناسبت‌ها از جمله بزرگداشت سید جمال‌الدین اسدآبادی درخواست شد که تصویر سنگ قبر جد اعلای سید جمال‌الدین اسدآبادی به صورت بنر در دید عموم قرار داده شود که با این امر موافقت نشد.

آب‌های مهاجر در مهاجران!

از تولید خیارشور تا شوربختی آب

سال‌هاست تولید خیارشور در شهر مهاجران به یکی از مشاغل خانگی پرطرفدار تبدیل شده که این اشتغال خانگی اکنون آب منطقه را تحت تأثیر قرار داده است.
این روزها در هر شهر و دیاری سخن از بی‌آبی، کم‌آبی، مدیریت مصرف و چالش آب است که این مسأله در روستاها و شهرهای کوچک وضعیت حادتری دارد.
حال با وجود وضعیت کم‌آبی، برخی از اهالی همین مناطق با اقدامات نادرستی چه در آبیاری محصولات کشاورزی و چه در مصرف بی‌رویه، وضعیت سخت‌تری را رقم می‌زنند.
در این میان تولید خیارشور خانگی و کارگاهی در شهر مهاجران خود عاملی بر تشدید تنش آبی شده و با توجه به کم‌آبی این شهر، اهالی این منطقه باید در این اقدام خود تجدید نظر داشته باشند.
تهیه دبه دبه خیارشوری که هر کدام چندین لیتر آب برای تهیه آن لازم است، روا نیست؛ زیرا همین مسأله در شرایطی که آب شرب این منطقه دچار چالش است، بر شدت بی‌آبی آن دامن می‌زند.
با وجود اینکه کسب و کار اکثر مردم شهر مهاجران از طریق تهیه و فروش خیارشور است اما اهالی این شهر باید بدانند آب شرب بر تهیه خیارشور ارجحیت دارد.

کارگاه‌های خیارشورسازی و بحران آب در «مهاجران»

مدیرعامل شرکت آب‌وفاضلاب استان همدان به مهر گفت: کارخانه و کارگاه‌های خیارشورسازی در شهر مهاجران به کم آبی در این منطقه دامن می‌زند.
سید هادی حسینی‌بیدار با بیان اینکه شغل بیشتر مردم شهر مهاجران خیارشورسازی است و همین امر موجب کم‌آبی در این شهر در ایام گرم سال می‌شود، افزود: در شهر مهاجران وضعیت تولید آب با مصارف شهروندان کاملاً تطابق دارد؛ اما در فصل تابستان که مردم به خیارشورگیری می‌پردازند مشکل کمبود آب ایجاد می‌شود.
وی با بیان اینکه تولید خیارشور در منازل مردم شهر مهاجران انجام می‌شود، گفت: چاه‌هایی در شهر مهاجران حفر شده تا در زمان خیارشورگیری با مشکل آب در این شهر روبه‌رو نشویم.
حسینی‌بیدار با بیان اینکه یک میلیارد تومان برای تأمین آب شهر مهاجران به صورت تعهدی هزینه شده است، بیان کرد: مردم شهر مهاجران باید صرفه‌جویی را رعایت کنند؛ کمااینکه در سال گذشته نیز برای رفع مشکل کم آبی این منطقه چاه آب اجاره کردیم. وی از آبرسانی با تانکر به شهر مهاجران خبر داد و گفت: در حال حاضر یک حلقه چاه تجهیز شده و یک حلقه نیز در دست حفاری است که در هفته دولت چاه دوم وارد مدار می‌شود.
مدیرعامل شرکت آب‌وفاضلاب استان با بیان اینکه هر میزان که تولید آب در مهاجران بیشتر می‌شود تولید خیارشور نیز بیشتر می‌شود، بیان کرد: در شهر مهاجران مشکل آب شرب وجود ندارد و آبی که تولید می‌شود آب شرب شهروندان مهاجرانی را تأمین می‌کند، اما استفاده تجاری از آب شرب این شهر را با بحران مواجه می‌کند.

تولیدکنندگان خیارشور ساماندهی می‌شوند

فرماندار بهار در خصوص وضعیت کنونی شهر مهاجران در زمینه آب در گفت‌وگو با فارس با بیان اینکه مهاجران مرکز تولید شوری‌جات استان همدان است، گفت: اینکه تولید خیارشور از سوی اهالی مهاجران کنار گذاشته شود، امری نشدنی است.
محسن مرادی‌پناه بیان کرد: منطقه مهاجران محروم بوده و محل کسب و درآمد آنها از این راه است و بر این اساس نمی‌توان با کسب و کار مردم برخورد کرد.
وی با تأکید بر اینکه باید فکری به حال آب این منطقه شود، افزود: با این وجود منطقه‌ای به عنوان ناحیه صنعتی برای تولید شوریجات پیش‌بینی و آماده‌سازی شده تا تولیدکنندگان نیز در یک نقطه متمرکز شوند.
فرماندار بهار با بیان اینکه زیرساخت‌های این ناحیه صنعتی تأمین شده است، گفت: این ناحیه در حاشیه شهر مهاجران قرار دارد که در راستای ساماندهی تولیدکنندگان خیارشور ایجاد شده است. وی بیان کرد: با افت سفره‌های آب زیرزمینی و کاهش نزولات آسمانی چالش آب فراگیر شد که در این راستا اقداماتی برای تأمین آب انجام شد.
به گفته مرادی‌پناه، در حال حاضر به دنبال انتقال آب به ناحیه صنعتی ایجاد شده در مهاجران هستیم تا با انتقال آب تولیدکنندگان خیارشور نیز به آنجا انتقال یابند.
وی با بیان اینکه سال گذشته با حفر چاه آب، تلاش‌های خوبی برای رفع مشکلات شده است، افزود: اکنون مشکل آب شرب حل شده و برنامه‌های میان‌مدت و بلندمدت نیز پیش‌بینی شده است.
فرماندار بهار با تأکید بر اینکه مدیریت مصرف آب در نشست‌ها و جلسات متعدد دستگاهی و معتمدان منتقل شد، گفت: آب شرب اولویت بر سایر مصارف آب دارد اما درآمد مردم مهاجران هم از راه تولید خیارشور است و باید برای آن فکری کرد.
وی افزود: در حال حاضر در ناحیه صنعتی ایجاد شده در مهاجران مشکل آب وجود دارد که اگر حل شود، هم مشکل آب شرب و هم شوریجات برطرف می‌شود.
مرادی‌پناه با بیان اینکه تعداد زیادی از روستاهای اطراف و مهاجران تولید خیارشور را دارند، بیان کرد: تولیدکنندگان این محصول باید مدرن‌تر باشند و با متمرکز شدن در ناحیه صنعتی بتوان مشکل آنها را نیز حل کرد.

مشاغل خانگی نیازی به استعلام از آبفا ندارد

رئیس جهاد کشاورزی شهرستان بهار هم با بیان اینکه بیشتر مجوزهای اشتغال در مهاجران جزو مجوزهای مشاغل خانگی است، گفت: برای تجمیع تهیه‌کنندگان خیارشور شرط نخست این است که آب به اندازه کافی در یک مجتمع آبرسانی ایجاد شود. هوشنگ کرمی بیان کرد: با توجه به اینکه تولید و کسب و کار تهیه‌کنندگان خیارشور در کنار منازل آنهاست، خیلی به این کار راغب هستند و تمایل ندارند در مناطق صنعتی سرمایه‌گذاری کنند.
وی در خصوص استفاده زیاد تولیدکنندگان از آب برای تهیه خیارشور گفت: اینکه گفته می‌شود آب زیادی از سوی این افراد مصرف می‌شود، باید مطالعه شده و رقم دهند زیرا برخی از آب تانکر در این خصوص استفاده می‌کنند.
رئیس جهاد کشاورزی شهرستان بهار یادآور شد: اگر هم آبفا بر آن است که آب زیادی از سوی تهیه‌کنندگان خیارشور مصرف می‌شود، باید راه حل دهند زیرا نمی‌توان اشتغال آنها را قطع کرد.
وی با تأکید بر اینکه موافقت اصولی در هر طرح کشاورزی با داشتن مجوز آب و زمین انجام می‌شود، افزود: برای مشاغل خانگی، تنها استعلام از محیط زیست و معاونت غذا و دارو لازم است و الزامی به گرفتن استعلام از شرکت آب‌وفاضلاب نیست.
کرمی گفت: شرکت آب‌وفاضلاب می‌تواند طبق قانون با کنتورهایی که بیش از حد مجاز آب مصرف می‌کنند، برخورد کند.

تعیین پیمانکار برای شناسایی انشعابات

در ادامه رئیس آب‌وفاضلاب شهری شهرستان بهار گفت: برای تهیه خیارشور قراردادی با یک پیمانکار منعقد شده است تا کار پیمایش تهیه‌کنندگان خیارشور در مهاجران را انجام دهد که در حال نهایی کردن گزارش است.
مرتضی شریفی افزود: این پیمانکار انشعابات غیرمجاز و همچنین انشعاباتی که برای خیارشور استفاده می‌شود را شناسایی کرده است تا مشخص شود چه میزان از آب صرف این مسأله می‌شود؟
وی بیان کرد: این گزارش پس از تکمیل به شرکت آب‌وفاضلاب ارائه می‌شود تا این شرکت نیز آغاز به برخورد با انشعابات غیر مجاز کند.
شریفی با تأکید بر اینکه تهیه‌کنندگان خیارشور باید از آب چاه کشاورزی خریداری کنند، گفت: این افراد باید بدانند از آب شرب نمی‌توان برای این کار استفاده کرد. همچنین شرکت آبفا در فصل تابستان با این نوع مشترکان برخورد می‌کند، زیرا این افراد شناسایی شده‌اند و مجوز از فرمانداری هم برای برخورد با این دسته از مشترکان اخذ شده است.

در شهر مهاجران وضعیت تولید آب با مصارف شهروندان کاملاً تطابق دارد؛ اما در فصل تابستان که مردم به خیارشورگیری می‌پردازند مشکل کمبود آب ایجاد می‌شود

از اجرای ۶۰ پروژه جدید و نیمه‌تمام تا بازنگری طرح جامع تفصیلی اسدآباد

میزان بودجه پیش‌بینی شده امسال شهرداری اسدآباد افزون بر ۱۴۵ میلیارد ریال اعلام شد.
شهردار اسدآباد در گفت‌وگو با ایسنا گفت: از این میزان بودجه پیش‌بینی شده در لایحه ۴۶ درصد بودجه جاری و ۵۴ درصد بودجه عمرانی در نظر گرفته شده است.
حمزه عبدکوند، هدایت و دفن زباله، رفت و روب شهر، حقوق و مزایای کارکنان و حفظ و نگهداری شهر را در قالب هزینه‌های جاری عنوان کرد و افزود: بودجه عمرانی نیز شامل پروژه‌های عمرانی بوده که در سالجاری در حوزه عمرانی در تلاشیم تا درصد بودجه را از ۵۴ درصد به حدود ۶۰ درصد اعتبارات برسانیم.
وی گفت: امسال با وجود کاهش ساخت‌وساز، رکود بازار مسکن و مطلوب نبودن مشارکت و همراهی مردم در پرداخت عوارض، شهرداری با سرلوحه قرار دادن لایحه بودجه سال ۹۵ در راستای عملیاتی کردن فرمایش مقام معظم رهبری مبنی بر «اقتصاد مقاومتی، اقدام و عمل» در ابتدای سال اقدام به تهیه برنامه اجرای عملیاتی سال ۹۵ متناظر با لایحه بودجه برای پیشبرد عملکرد و برنامه کاری یکساله کرد.عبدکوند با بیان اینکه شهرداری یک نهاد عمومی بوده که بخشی از وظایف و اختیارات آن در برنامه کاری پیش‌بینی نشده است، بیان کرد: باید شهرداری برای برخی از برنامه‌های پیش‌بینی نشده و حوادث برنامه‌ریزی کرده و اعتباراتی را در نظر بگیرد.
وی گفت: تنها راه برون‌رفت که شهرداری بتواند در یک چهارچوب منظم امور را پیش ببرد، بحث لایحه مدیریت واحد شهری است که در حال حاضر در مجلس در دست بررسی بوده و در صورت تصویب هر آنچه که درسطح یک شهر اتفاق بیفتد، به صورت مدیریت واحد در ید مسئولیت و اختیار شهرداری و شهردار قرار خواهد گرفت و در این زمینه ضمن نظارت عالیه، تصمیمات کلی و اساسی و هم‌افزایی با دستگاه‌های خدمات‌رسان و کارها و امور سطح شهر به صورت نظام‌مند پیش خواهد رفت.
عبدکوند در ادامه از اجرای ۶۰ پروژه جدید و بخشی نیمه‌تمام در سطح شهر اسدآباد توسط شهرداری در سالجاری خبر داد و افزود: تکمیل کانال شهید خزاعی، احداث کانال ارشاد، تکمیل آتش‌نشانی شماره ۲، زیباسازی و نقاشی دیوارهای شهر، اجرای فاز نخست جاده سلامت، روکش آسفالت به صورت دستی، لکه‌گیری و آسفالت، تعریض شهرک فرهنگیان و شهرداری، بتون‌ریزی، اجرای جداول کانیو، بازگشایی معبر ۳۰ متری و اتصال شهرک قندی به جانبازان، جالیز خیابان‌ها و نصب سرعت‌کاه و سرعت‌گیر از جمله پروژه‌های در حال اجرای شهرداری در سطح شهر است.
وی میزان مبلغ پروژه‌های عمرانی در قالب ۶۰ درصد لایحه بودجه و ۶۰ پروژه را ۷۵ میلیارد ریال برشمرد و گفت: بخش اعظم پروژه‌ها تا دهه مبارک فجر افتتاح و به بهره‌برداری خواهند رسید.
شهردار اسدآباد با بیان اینکه امسال نهضت آسفالت‌ریزی همچون سال گذشته در حال انجام است، از لکه‌گیری و آسفالت‌ریزی ۱۴ هزار متر از خیابان‌ها و کوچه‌های سطح شهر اسدآباد از ابتدای سال تا کنون خبر داد و افزود: ۲ هزار تن آسفالت دستی نیز علاوه بر لکه‌گیری توسط شهرداری انجام شده است.عبدکوند در ادامه از اجرای بازنگری طرح جامع تفصیلی شهر اسدآباد خبر داد و گفت: طرح جامع جداسازی آب شرب از آب فضای سبز شهری نیز در دست اجراست.
وی محدوده کل شهر اسدآباد را هزار و ۱۰۰ هکتار اعلام کرد که از این میزان حدود ۱۵۰ هکتار بافت فرسوده است.

الووو پیام

ایمیل ——— mardomi@hamedanpayam.com
پیامک ——— ۱۰۰۰۶۰۶۶
تلفن و پیام‌گیر ——— ۳۸۲۷۹۰۴۰ - ۰۸۱

ما تعدادی از کسبه خیابان بوعلی هستیم که برای قبوض تلفن ثابت خود دچار مشکل شده‌ایم.
از فروردین‌ماه امسال تاکنون هم قبوض تلفن به دست ما نرسیده و گویا صادر نشده است.
در هفته جاری هم چه مواردی که پرداخت شده چه نشده، ولی باز هم بدون اخطار خطوط ما قطع شده و در ارتباط با مشتری ما را دچار مشکل کرده است. ملک‌های ما تجاری محسوب می‌شود و گویا به همین دلیل هم به جای اینکه پس از اعلام چند اخطار آن هم ظرف ۲ ماه قطع شود، ظرف یک ماه قطع می‌کنند. تمام کارهای ما به دلیل اتصال به دستگاه پُز بسیار درگیر خطوط هستیم.
البته طبق قراردادهای مخابرات برای خطوط تلفن ثابت ما هم مهلت ۲ ماهه با اعلام اخطاریه برای قطع درج شده است.
باید بگوییم که مبالغ قبوض آنقدر زیاد نیست که ما را دچار مشکل کند اما این درگیری‌ها و مشغله جدید انرژی ما را می‌گیرد.

لطفاً نظارت بر فعالیت دستفروش‌های وانت‌بار را بیشتر کنید. ظهر و بی‌موقع هم شده با بلندگو در کوچه و خیابان سلب آسایش می‌کنند. ما ساکنان فلکه فردوسی از این معضل ناراضی هستیم. لطفاً مسئولان امر رسیدگی کنند.
تماس تلفنی

لطفاً تعداد باکس‌های زباله بزرگ هم در سطح خیابان افزایش یابد.
ولی‌پور

خبر

تلاش مسئولان برای ثبت انجمن ملی کشمش به نام ملایر

لازم است تا زنجیره‌ای از باغداران به عضویت اتاق درآیند و کمک کنند رئیس انجمن از ملایر باشد تا بتوانیم از ظرفیت‌های موجود به نفع شهرستان بهره ببریم.
یکی از کارشناسان اتاق بازرگانی استان همدان در جلسه پیگیری تأسیس انجمن ملی کشمش، به مشکلات پیش آمده برای صادرکنندگان کشمش کشور ترکیه اشاره کرد و گفت: ۸۰ هزار تن از محصول کشمش تولیدی کشور ترکیه به علت وجود پاره‌ای آفات و استفاده از سموم غیرمجاز از کشورهای اروپایی برگشت خورده است.
به گزارش ایسنا، طاهره ایزدی افزود: این رخداد زمینه‌ساز این مهم شد تا اتاق ایران به این نتیجه مهم دست یابد که کشمش را نیز همچون پسته از دیگر محصولات صادراتی جدا کرده و یک انجمن ملی برای این محصول مهم کشور ایجاد کند.
وی بیان کرد: انجمن ملی کشمش، فرصت‌های بسیاری برای تولیدکنندگان و صادرکنندگان ما به همراه خواهد داشت و به دنبال این هستیم که با توجه به پتانسیل‌ها و ظرفیت‌های شهرستان ملایر، این انجمن به نام این شهرستان و استان کلید بخورد.
ایزدی گفت: لازمه تحقق این مهم حضور زنجیره‌ای از تولیدکنندگان، فرآوری‌کنندگان و صادرکنندگان در اتاق بازرگانی است تا بتوانیم با تعداد بیشتر و ظرفیت کامل در اتاق ایران حضور یافته و رأی مناسب را برای تحقق این امر به دست آوریم.
وی افزود: تاکنون جلسات آموزشی و تخصصی لازم در این خصوص برگزار و همه امکانات مطرح شده است تا همه کسانی که ظرفیت‌سازی شده‌اند به عضویت اتاق درآیند اما متأسفانه تاکنون برخی از افراد همکاری لازم را نداشته‌اند.

انجمن ملی کشمش به نام ملایر ثبت شود

معاون استاندار و فرماندار ویژه ملایر نیز به لزوم واگذاری امور به بخش خصوصی و تشکل‌سازی در حوزه توانمندی‌های شهرستان اشاره کرد و گفت: واقعیت این است که بخشی از محصولات تولید و صادر شده از کیفیت مطلوبی برخوردار نبوده و این گویای فقدان نظارت مطلوب بر این بخش است.
عبدالعظیم رضایی به بازفرآوری مجدد محصولات شهرستان در خارج از کشور اشاره و بیان کرد: همین محصولات بازفرآوری شده به خود ملایر نیز صادر می‌شود و لازم است ما با ایجاد صنایع ارزش‌افزوده محصولات را برای شهر خود حفظ کنیم.
وی فرصت ایجاد انجمن کشمش را نیز بسیار مناسب ارزیابی کرد و گفت: هر چقدر تشکل‌های قدرتمندتری داشته باشیم هم‌افزایی مؤثرتری ایجاد خواهد شد و اگر به واقع بتوانیم این انجمن و اتاق بازرگانی را تقویت کنیم بستر دستیابی به بخشی از جایگاه واقعی ملایر فراهم خواهد شد.
فرماندار ملایر خواستار تعامل و همکاری و مساعدت تمامی افراد و بخش‌ها برای تحقق این مهم شد و افزود: نباید مانع تحقق کارهای بزرگی شد که به نفع همه است چراکه اگر این ظرفیت برای شهرستان تحقق یابد حتماً آینده درخوری برای تولید ما خواهد داشت.

پیام تاریخ، تمدن و فرهنگ مادستان
The Message Of Madestan's History & Civilization & Culture
روزنامه همدان پیام
۴
دوشنبه ● ۲۱ تیرماه ۱۳۹۵ ● شماره ۲۶۷۸
ایران و جهان
siasat@hamedanpayam.com

دولت

اعمال نظرات فقهی رهبری در اصلاح نظام بانکی

معاون اول رئیس‌جمهور گفت: دغدغه‌های فقهی و شرعی و همچنین نظرات فقهی رهبری را بر اساس گزارشاتی که به ایشان به طور مداوم ارائه می‌کنیم در لایحه اصلاح نظام بانکی اعمال می‌کنیم.

به گزارش فارس،معاون اول رئیس‌جمهور بیان کرد: در گذشته میلیاردها دلار از منابع و ذخایر بانک مرکزی را در یک شرکت ایرانی مستقر در خارج از کشور سپرده‌گذاری کردند تا آن شرکت بیاید و در حوزه صنعت نفت و گاز کشور سرمایه‌گذاری کند که الان این منابع گرفتار شده و باید برای آزاد کردن آن چاره‌اندیشی کنیم.

دولت

طیب‌نیا از مردم عذرخواهی کرد

طیب‌نیا حساسیت مردم در ماجرای فیش‌های حقوقی را ارج نهاد و گفت: ابایی از عذرخواهی از مردم بابت آنچه که در مورد فیش‌های حقوقی منجر به رنجش خاطر مردم شد، ندارم.

به گزارش ایسنا، وزیر امور اقتصادی و دارایی با تشریح آنچه تاکنون وزارت اقتصاد در زمینه برخورد با موضوع فیش‌های حقوقی انجام داده بیان کرد: من به عنوان عضوی از دولت در زمینه فیش‌های حقوقی که منجر به رنجش مردم شده است عذرخواهی می‌کنم و به حساسیت مردم ارج نهاده و ابایی از عذرخواهی بابت قصوری که در جریان ارائه خدمت به مردم رخ داده است ندارم.

بین الملل

نمونه جدیدی از وقاحت، بلاهت و استیصال سیاسی عربستان

یک منبع آگاه در وزارت امور خارجه حضور رئیس سابق دستگاه اطلاعاتی عربستان در نشست منافقین در پاریس را نشانه‌ای از استیصال دولت (عربستان) وی و نمونه جدیدی از وقاحت و بلاهت سیاسی دانست. به گزارش ایسنا، یک منبع آگاه در وزارت امور خارجه با اشاره به نمایش خیابانی تروریست‌های ورشکسته با استفاده از تظاهرکنندگان اجاره‌ای در پاریس و حضور و سخنرانی یک مقام سابق امنیتی سعودی در جمع آنان به خبرنگاران گفت: از پدر طالبان و القاعده و شریک صهیونیست‌ها بعید نبود که استیصال دولت خود را با نمونه جدیدی از وقاحت و بلاهت سیاسی با شرکت در نشست ورشکستگان مزدور تروریست به نمایش گذارد.

طرح تحول نظام بانکی رونمایی شد

رئیس‌جمهوری با هدف پاسخگویی به نیازهای اقتصاد ملی و ایجاد ثبات در آن به عنوان یکی از سرفصل‌های مهم سیاست‌های اقتصاد مقاومتی، از اجرای طرح تحول نظام بانکی کشور به عنوان مهمترین بسته مالی و پولی برای رونق اقتصادی در سال ۹۵ کشور خبر داد.

به گزارش پایگاه اطلاع‌رسانی ریاست‌جمهوری، حجت‌الاسلام والمسلمین حسن روحانی در جلسه ستاد اقتصادی دولت، تقویت بانک‌ها برای ارائه تسهیلات به بنگاه‌های تولیدی را هدف اصلی طرح اصلاح نظام بانکی دانست و افزود: پرداخت بدهی دولت به پیمانکاران از طریق اوراق بهادار، رونق اقتصادی را تضمین می‌کند.

وی با بیان اینکه طرح تحول نظام بانکی، آغاز فرایند مهمی در انضباط پولی، صورت مالی دولت و شفافیت و نظم‌دهی به بدهی‌های دولت است، گفت: به این ترتیب پیچیدگی‌های قبلی این سه عرصه، در مسیر گشایش و تسهیل در امور مالی برای پشتیبانی سریع از بخش‌های تولیدی و اشتغالزا قرار خواهند گرفت.

رئیس‌جمهوری با اشاره به اینکه اقتصاد کشور ما اقتصادی بانک محور است و امیدوارم گام به گام به سمت اقتصاد سرمایه‌محور حرکت کند، گفت: شفافیت در رابطه بین دولت و بانک‌ها، درجه اعتماد عمومی به سیستم بانکی را بالا می‌برد و برای ایجاد رونق اقتصادی در کشور که هدف دولت در سالجاری است، باید بتوانیم تحرکی در فعالیت بنگاه‌های تولیدی با هدف اشتغالزایی ایجاد کنیم.

روحانی با تشریح وضعیت اقتصادی کشور در ۱۰ سال گذشته بیان کرد: در این دوره زمانی با دو دوره خاص مواجه بودیم. نخست دوره‌ای که در آن وفور درآمدهای نفتی بود و با افزایش واردات، روند ایجاد اشتغال و تولید عملاً دچار مشکل شد.

وی گفت: تورم پیوسته در حال افزایش بود و با ابلاغ دستورالعمل‌هایی به بانک‌ها مبنی بر ضرورت ارائه تسهیلاتی پایین‌تر از نرخ تورم، عملاً بانک‌ها برای عمل به آن ابلاغیه‌ها ناچار شدند از بانک مرکزی پول دریافت کنند که این به نوبه خود در نرخ تورم و پایه پولی کشور، مشکلاتی ایجاد کرد.

رئیس دولت تدبیروامید یادآور شد: با پایین بودن نرخ کارمزدها در مقایسه با نرخ تورم، عملاً روند بازگشت وام‌ها از سوی وام‌گیرندگان نیز متوقف و شرایط پیچیده‌ای را ایجاد کرده بود. این روند با تشدید تحریم‌ها شکل دیگری یافت؛ چراکه نرخ ارز نیز یکباره با جهش مواجه و عملاً ۳ برابر شد و در چنین فضایی بدهکاران بانکی اگر هم می‌خواستند بدهی و معوقات خود را به بانک‌ها بپردازند، از توانمندی لازم برخوردار نبودند. روحانی در ادامه به شفاف نبودن میزان بدهی‌های دولت به بانک‌ها و پیمانکاران اشاره کرد و افزود: شفاف شدن میزان بدهی‌های دولت و نحوه بازپرداخت این بدهی‌ها، ضروری بود. دولت در همین ارتباط به دنبال انتشار اوراق مالی اسلامی است که این اوراق یکی از پایه‌های نشان‌دهنده شرایط اقتصادی دولت و جامعه است. وی بانک مرکزی، سازمان مدیریت و برنامه‌ریزی و وزارت اقتصاد را ۳ دستگاه خاص مسئول در ارتباط با این اوراق مالی اسلامی معرفی کرد و گفت: با انتشار این اوراق، یک گام مهم در دولت جمهوری اسلامی برداشته می‌شود. این اوراق جزو معتبرترین اوراق کشور خواهد بود و سازمان مدیریت و برنامه‌ریزی باید به گونه‌ای عمل کند که کارمزد این اوراق به موقع پرداخت شود و به عنوان معتبرترین اوراق در بازار مالی حضور یابد.

رئیس دولت یازدهم افزود: به این ترتیب از مشکلات پیمانکاران کاسته شده و بنگاه‌های اقتصادی وابسته به این پیمانکاران جان تازه‌ای برای فعالیت می‌گیرند و شرایط بهتری برای ایجاد رونق اقتصادی در کشور ایجاد می‌شود.

روحانی با اشاره به لایحه‌ای که اخیراً در ارتباط با نظام بانکی به مجلس ارائه شده، گفت: با تصویب این لایحه و اجرای طرح اصلاح نظام بانکی، بانک‌ها قدرتمند شده، دولت به بدهکار خوش حساب تبدیل می‌شود و اوراق مالی در مسیر رشد و رونق اقتصادی قرار خواهند گرفت.

وی تأکید کرد: در کنار آن روند تورم کاهنده ادامه یافته و بانک‌ها نیز این فرصت را می‌یابند تا تسهیلات بیشتر با نرخ کارمزد کمتر را در اختیار مشتریان خود قرار دهند و البته روند کاهش نرخ کارمزد باید تداوم یابد. رئیس‌جمهوری افزود: با نظارت دقیق روی اجرای طرح روند اصلاح نظام بانکی کشور، زمینه برای یک تحول بسیار خوب در اقتصاد و نظام بانکی کشور در چارچوب بندهای ۹ و ۱۹ سیاست‌های اقتصاد مقاومتی ایجاد خواهد شد.

روحانی با تأکید بر اینکه به طور منظم اجرای دقیق این طرح را دنبال خواهیم کرد، ابراز امیدواری کرد: با اجرای دقیق و هماهنگ دستگاه‌های مسئول شامل بانک مرکزی، سازمان مدیریت و وزارت اقتصاد به وظایفشان، بزودی همگان شاهد یک تحول بسیار خوب در نظام مالی و اقتصادی کشور باشند. وی همچنین از معاون اول رئیس‌جمهوری و ستاد اقتصادی دولت و همه دست‌اندرکاران طرح تحول نظام بانکی کشور قدردانی کرد.

پرداخت بدهی دولت به پیمانکاران از طریق اوراق بهادار، رونق اقتصادی را تضمین می‌کند

عضو هیأت‌رئیسه مجلس خبرگان رهبری:

تقویت جایگاه ولی فقیه وظیفه اصلی مجلس خبرگان است

عضو هیأت‌رئیسه مجلس خبرگان رهبری، با بیان اینکه مجلس خبرگان دوره پنجم همچون ٤ دوره گذشته، انقلابی و از عمق جان پایبند به مبانی انقلاب هستند، وظیفه اصلی مجلس خبرگان را تقویت جایگاه ولی فقیه دانست.

به گزارش ایسنا، حجت‌الاسلام سید احمدخاتمی در نشست خبری ویژه آغاز دوره پنجم مجلس خبرگان در جمع خبرنگاران گفت: پس از تعیین هیأت‌رئیسه دوره پنجم جلسات متعددی تشکیل شد و مقرر شد که هر ماه هیأت‌رئیسه یک جلسه را برگزار کند. وی گفت: نخستین اجلاس مجلس خبرگان در دوره جدید در ۲۳ و ۲٤ آذرماه تشکیل خواهد شد و در ۲۵ دیدار مقام معظم رهبری و زیارت مرقد امام راحل انجام می‌شود.

به گفته خاتمی؛ بیش از ۳۰ نفر از اعضای خبرگان از اعضای جدید این مجلس هستند یعنی یا برای نخستین‌بار وارد این مجلس شده‌اند یا در دوره قبلی حضور نداشتند.

وی گفت: رهبر معظم انقلاب از حضور مجتهدان جوان در مجلس ابراز خرسندی کردند که قطعاً حضور جوانان در کنار کامل مردان فقیه، این تشکیلات را کاراتر از گذشته خواهد کرد.

وی بیان کرد: در این اجلاس هیأت‌رئیسه این مسأله مطرح شد که نخستین اقدام مجلس خبرگان ساماندهی آیین‌نامه انتخابات باشد که این آیین‌نامه باید تغییر یابد؛ در این زمینه باید یک کف علمی در نظر گرفته شود.

خاتمی گفت: مسأله سن، یک مسأله بسیار مهم در خبرگان رهبری است که در آینده قوانینی در این خصوص تنظیم می‌شود؛ تمام قوانین مرتبط به خبرگان را همین مجلس تنظیم خواهند کرد.

وی گفت: در خصوص مسائل پیش از انتخابات خبرگان باید گفت که نگاه ما باید به آینده و پیشرو باشد ولی آنچه اکنون وجود دارد و در آینده نیز خواهد بود، این است که مجلس خبرگان دوره پنجم همچون ٤ دوره گذشته، انقلابی است و اعضای آن از عمق جان پایبند به مبانی انقلاب هستند.

این استاد حوزه بیان کرد: در مجلس خبرگان رهبری یک نفر را نیز نمی‌شناسیم که رودروی ولایت فقیه و ولی فقیه باشد؛ همگان در راستای تقویت ولایت فقیه و همراهی با ولی فقیه همزبان هستند و آنچه روی داد نیز از سر همدلی و خردورزی بود.

وی گفت: در انتخاب هیأت‌رئیسه تنها بر اساس ضوابط و خردورزی عمل می‌شد تا انتخاب صحیحی صورت گیرد؛ مجلس قانونی جای ابراز عواطف نیست؛ همینگونه که آیت‌ا... مشکینی به عنوان رئیس این مجلس انتخاب می‌شدند این جریان هنوز نیز با جریان خردورزانه همراه است.

این استاد حوزه افزود: در خصوص مسائل سیاسی، کمیسیون سیاسی و اجتماعی وجود دارد که یک ماه پیش از برگزاری اجلاس مسائلی سیاسی مرتبط به خبرگان مطرح می‌شود و اولویت‌ها و اشخاص صاحب نظر در این زمینه مشخص می‌شوند.

وی با بیان اینکه مجلس خبرگان رهبری با ۸۷ عضو خواهد ماند، گفت: در زمینه پاسداری از ولایت فقیه باید گفت که این پاسداری، تنها مرتبط به نهاد خبرگان مربوط نیست بلکه تمام کسانی که دلداده نظام اسلامی هستند می‌دانند که مسأله ولایت فقیه یکی از ٤ رکن اصلی کشور است که حتی در بازنگری قانون اساسی نیز چنین تدبیر شده است که حق تغییر آن وجود ندارد.

خاتمی بیان کرد: این ٤ رکن عبارت از اسلامیت و جمهوریت نظام ولایت فقیه و مذهب رسمی است که تبعیت از ولایت فقیه به عنوان یک قانون مطرح است؛ زیرا ولایت فقیه تنها یک تئوری نیست بلکه یک قانون است.

وی گفت: مجله حکومت اسلامی که خبرگان رهبری منتشر می‌کند، منبعی برای معرفی نظام اسلامی و ولایت فقیه است که تاکنون ۷۷ شماره از این مجله منتشر شده است که این مسأله یک فعالیت ارزشمند است که این مجله به عنوان یکی از مجلات فاخر تخصصی در عرصه حکومت اسلامی و ولایت فقیه مطرح است.

عضو هیأت‌رئیسه مجلس خبرگان رهبری بیان کرد: هر زمانی که یکی از مراجع عظام تقلید نظر خاصی در خصوص فعالیت این مجلس داشته‌اند از این نظرات استفاده و پیگیری می‌شود؛ دیدگاه اعضای مجلس خبرگان رهبری در خصوص مراجع آن است که مراجع عظام تقلید، رکن نظام اسلامی هستند.

وی گفت: مقام معظم رهبری بر بزرگداشت حریم مرجعیت تأکید دارند؛ در سفر گذشته‌ای که ایشان به قم تشریف آوردند چندین مرتبه به شورای عالی و جامعه مدرسین تأکید کردند که حریم مرجعیت حریمی پاسداشتنی است و حتی در انتساب مدیر جدید حوزه نیز بر پاسداشت حریم مرجعیت تأکید داشتند.

خاتمی بیان کرد: در قانون اساسی واژه مراقبت از ولایت فقیه برای این مجلس تعریف شده است نه نظارت بر ولی فقیه؛ با توجه به عظمتی که امام راحل داشتند همیشه با آغوش باز از نظارت استقبال کرده‌اند که این مسأله از اوایل دوره سوم مجلس خبرگان نیز از سوی ایشان مطرح شده بود؛ کمیسیون تحقیق در حقیقت ارزیابی و رصد را انجام می‌دهد که اگر مسأله‌ای در اختیارات رهبری است و در این عرصه کمتر کار شده است این بحث را رصد و بیان می‌کند.

امام‌جمعه موقت تهران بیان کرد: آغوش کمیسیون تحقیق به روی همه نظرات باز است؛ نظارت به معنی مچ‌گیری نیست؛ برخی گمان می‌کنند که ناظر باید به شکل مداوم، مچ‌گیری کند که این تفسیر نامناسبت از نظارت است؛ ناظر باید صحنه را ببیند و درست را تأیید و نادرست را نیز گزارش کند.

وی گفت: این رصد همیشه انجام می‌شود ولی باید گفت که نقاط قوت به حدی است که چشم‌پوشی از این نقاط قوت نوعی جفا محسوب می‌شود؛ امروز به صراحت می‌گوییم که به اعتراف اکثریت نخبگان جامعه، بزرگی که بتواند کشور را به این خوبی اداره کند جز مقام معظم رهبری نیست.

خاتمی بیان کرد: در شرایط کنونی لباس رهبری بر قامت ایشان زیبنده است؛ افرادی که به خیال خودشان نقدهایی مطرح می‌شود، نقدهای خود را با پاسخ ببینند؛ اینگونه نیست که اگر نقدی در ذهن هر کسی بود، نقد کاملی باشد بلکه باید پاسخ‌ها را نیز دنبال کرد.

قانونگذار متعرض به نظارت بر رهبری ایشان نشده است؛ زیرا اگر متعرض به نظارت می‌شد باید راهکارهای آن را نیز بیان می‌کرد.

وی افزود: پس قانون اساسی این واژه را مطرح نکرده است ولی مقام معظم رهبری همیشه با آغوش باز از نظارت استقبال کرده‌اند که این مسأله از اوایل دوره سوم مجلس خبرگان نیز از سوی ایشان مطرح شده بود؛ کمیسیون تحقیق در حقیقت ارزیابی و رصد را انجام می‌دهد که اگر مسأله‌ای در اختیارات رهبری است و در این عرصه کمتر کار شده است این بحث را رصد و بیان می‌کند.

امام‌جمعه موقت تهران بیان کرد: آغوش کمیسیون تحقیق به روی همه نظرات باز است؛ نظارت به معنی مچ‌گیری نیست؛ برخی گمان می‌کنند که ناظر باید به شکل مداوم، مچ‌گیری کند که این تفسیر نامناسبت از نظارت است؛ ناظر باید صحنه را ببیند و درست را تأیید و نادرست را نیز گزارش کند.

وی گفت: این رصد همیشه انجام می‌شود ولی باید گفت که نقاط قوت به حدی است که چشم‌پوشی از این نقاط قوت نوعی جفا محسوب می‌شود؛ امروز به صراحت می‌گوییم که به اعتراف اکثریت نخبگان جامعه، بزرگی که بتواند کشور را به این خوبی اداره کند جز مقام معظم رهبری نیست.

خاتمی بیان کرد: در شرایط کنونی لباس رهبری بر قامت ایشان زیبنده است؛ افرادی که به خیال خودشان نقدهایی مطرح می‌شود، نقدهای خود را با پاسخ ببینند؛ اینگونه نیست که اگر نقدی در ذهن هر کسی بود، نقد کاملی باشد بلکه باید پاسخ‌ها را نیز دنبال کرد.

خبر

دبیرکل حزب همبستگی دانش‌آموختگان ایران:

موضوع فیش‌های نامتعارف باعث غفلت از فسادهای بزرگ مالی در دولت گذشته نشود

دبیرکل حزب همبستگی دانش‌آموختگان ایران اقدام دولت در برخورد با تخلفات را قابل تشویق دانست و گفت: موضوع فیش‌های نامتعارف و فضاسازی‌های منتقدان نباید سبب شود تا فسادهای بزرگ مالی که در دولت گذشته صورت گرفته مغفول واقع شود.

احمد شریف در گفت‌وگو با ایرنا در خصوص پنهان ماندن فساد بزرگ مالی پشت فیش‌های نامتعارف افزود: در دولت گذشته به دلیل این که ساختارهای تخصصی نظارتی از جمله سازمان برنامه و بودجه و شورای عالی پول واعتبار منحل شدند بنابراین نظارت از ساختار دولت برداشته شد که شاهد آشفتگی‌های مالی و پولی بودیم.

وی گفت: در کنار ساختارشکنی‌های دولت قبل شاهد بودیم که برخی به بهانه دور زدن تحریم‌ها از آن موقعیت سوءاستفاده کردند و به کاسبان تحریم تبدیل شدند و برای نخستین‌بار اختلاس‌های هزاران میلیاردی را شاهد بودیم.

دبیرکل حزب همبستگی دانش‌آموختگان ایران افزود: حجم تخلفات در کمیسیون اصل ۹۰ مجلس شورای اسلامی و دیوان محاسبات موجود است که نیازمند رسیدگی است.

شریف همچنین گفت: مردم انتظار داشتند که پس از روی کار آمدن دولت یازدهم اسناد تخلفات در معرض عموم قرار گیرد و اخیراً شاهد بودیم که معاون اول رئیس‌جمهوری و دیگر مسئولان دولتی کدهایی را از تخلفات مالی دولت قبل ارائه کردند که با فضاسازی از سوی مخالفان روبه‌رو شدند تا مسائل را تحت شعاع قرار دهند.

وی همچنین بیان کرد: هرچند موضوع فیش‌های نامتعارف ریشه در مصوباتی داشته که در دولت‌های قبل به تصویب رسیده است و موجب تأثر افکار عمومی شد ولی برخورد مناسب دولت یازدهم و برکنار مدیران متخلف و رسیدگی فوری به موضوع باید مورد تشویق قرار گیرد.

شریف گفت: البته این فضاسازی‌ها نباید باعث عقب‌نشینی دولت از بررسی تخلفات مالی که در گذشته صورت گرفته شود و همانطور که رهبر معظم انقلاب نیز فرمودند همه قوا و نهادهایی که از بودجه عمومی استفاده می‌کنند باید مورد پیگیری پرداخت‌ها واقع شوند.

دبیرکل حزب همبستگی دانش‌آموختگان ایران بیان کرد: متأسفانه امروز افرادی که در جمع متخلفان قرار دارند در مقام مدعی واقع شده‌اند و با یک محاسبه به راحتی می‌توان درک کرد که پرداخت‌های نامتعارف بخش ناچیزی از فسادهای بزرگی را که در گذشته صورت گرفته و بدون پیگیری مانده را شامل می‌شود.

شریف گفت: دستگاه قضایی با دقت و سرعت و شفافیت موضوعات را مورد رسیدگی قرار دهد و مسائل را همانند پرداخت‌های نامتعارف به اطلاع افکار عمومی برساند.

«بابک دین‌پرست» معاون هماهنگی امور اقتصادی وزیر کشور شد

وزیر کشور در حکمی، «بابک دین‌پرست» را به سمت معاون هماهنگی امور اقتصادی و توسعه منطقه‌ای وزارت کشور منصوب کرد.

به گزارش پایگاه اطلاع‌رسانی وزارت کشور، عبدالرضا رحمانی فضلی وزیر کشور در حکمی، «بابک دین‌پرست» را به سمت معاون هماهنگی امور اقتصادی و توسعه منطقه‌ای وزارت کشور منصوب کرد.

«تشکیل منظم و مؤثر جلسات قرارگاه مدیریت جهادی اقتصاد مقاومتی وزارت متبوع و کمیته‌های فنی و اجرایی و پیگیری جدی مصوبات آن در راستای عملیاتی کردن برنامه‌های اقتصاد مقاومتی در ۳ استان منتخب آذربایجان شرقی، کرمان و لرستان و نیز برنامه‌ریزی برای اجرای ۲ پروژه اولویت‌دار واگذار شده به وزارت کشور از سوی ستاد فرماندهی اقتصاد مقاومتی و همچنین پیگیری برای تحقق برنامه‌های مربوط به سیاست‌های کلی اقتصاد مقاومتی در سطح ملی در راستای منویات مقام معظم رهبری(مدظله‌العالی) و تأکیدات ریاست محترم جمهوری، توسعه همه‌جانبه و متوازن، شناخت و به منصه ظهور رسانیدن همه استعدادها و ظرفیت‌های مناطق، جذب سرمایه‌ها، تسهیل و فراهم کردن بستر و زمینه سرمایه‌گذاری، برنامه‌ریزی برای حمایت از تولید و رفع موانع آن و بهبود فضای کسب‌وکار با هماهنگی‌های مناسب در حوزه‌های اقتصادی و استانداری‌ها از جمله اموری است که انتظار دارد به عنوان رویکرد اصلی وزارت کشور با جدیت هرچه تمام‌تر در جهت اجرایی شدن آن تلاش و کوشش نمایید».

آگهی مزایده نوبت اول

نظر به اینکه در کلاسه اجرایی ۹۰۰۰۹۶/اجم محکوم علیهما محمود و احمد یهمنی هر دو فرزند محسن طی دادنامه شماره ۸۸۰۹۹۷۸۱۳۴۳۰۰۰۰۶ صادره از دادگاه عمومی لالجین محکوم گردیده‌اند به پرداخت مبلغ ۱۳۰،۵۰۰،۰۰۰ ریال بابت الباقی اصل خواسته و هزینه کارشناسی در حق محکوم له و نیز مبلغ ۶،۵۰۰،۰۰۰ ریال به عنوان نیم‌عشر دولتی که در این خصوص و جهت استعفای محکوم به شخص ثالث اقدام به معرفی تعدادی از محصولات سفالی و روشوئی نموده که مطابق ماده ۱۱۴ قانون اجرای احکام مدنی از طریق مزایده به فروش خواهد رسید.

مشخصات اموال منقول روشوئی و نظریه کارشناسی: تعداد ۲۹۰ قطعه روشویی سایز ۵۳ با پایه متعلقه با مارک الماس

قیمت پایه:

با توجه به وضعیت ظاهر اجناس قیمت هر دست روشوئی به همراه پایه ۴۵۰،۰۰۰ ریال و مجموع کل آن ۱۳۰،۵۰۰،۰۰۰ ریال توسط کارشناس خبره محلی ارزیابی و قیمت‌گذاری شده است.

زمان و مکان مزایده:

زمان روز سه‌شنبه مورخ ۱۳۹۵/۰۵/۱۳ از ساعت ۱۰ الی ۱۰:۳۰ صبح در دفتر اجرای احکام مدنی دادگاه لالجین واقع در خیابان مهدیه دادگاه لالجین برگزار خواهد شد.

توضیح اینکه مزایده به صورت حضوری می‌باشد و فروش مال تعرفه شده از قیمت پایه شروع شده و به بالاترین قیمت پیشنهادی واگذار خواهد شد. از برنده مزایده ۱۰ درصد فی‌المجلس نقداً دریافت و الباقی ظرف مدت ۲۰ روز قابل وصول خواهد بود. بدیهی است در صورت انصراف خریدار مبلغ واریزی به نفع دولت ضبط خواهد شد. علاقمندان به شرکت در مزایده می‌توانند ۳ روز قبل از تاریخ برگزاری مزایده در دفتر اجرا حاضر تا زمینه بازدید فراهم گردد در صورتی که روز مزایده به هر علتی تعطیل گردید مزایده فردای همان روز و رأس ساعت تعیین شده برگزار خواهد شد ضمناً کلی مبالغ به ریال می‌باشد.(م‌الف ۳۳۷)

مدیر اجرای احکام مدنی دادگاه لالجین

خبر

اجرای طرح اصلاح نظام بانکی و مالی کشور با ابلاغ رسمی رئیس‌جمهوری آغاز شد

رئیس کل بانک مرکزی جمهوری اسلامی ایران گفت: اجرای طرح اصلاح نظام بانکی و بخش مالی کشور با ابلاغ رسمی رئیس‌جمهوری در حضور کارشناسان و مسئولان ذی‌ربط آغاز شد.

ولی‌ا... سیف پس از برگزاری جلسه ستاد اقتصادی دولت در جمع خبرنگاران افزود: این طرح به منظور افزایش و ساماندهی تسهیلات اعطایی در نظام بانکی کشور از امروز در سراسر کشور اجرایی شد.

به گزارش ایرنا، وی بیان کرد: اجرای این طرح از روز یکشنبه در جلسه‌ای که با حضور دست‌اندرکاران آن برگزار شد، آغاز شد تا نظام بانکی کشور بتواند کارایی مالی در نظام اقتصادی داشته باشد.

رئیس کل بانک مرکزی یادآور شد: این طرح با این هدف اجرا می‌شود تا نظام بانکی کشور بتواند کارایی لازم را در تأمین مالی در آن حد که باید از عهده‌اش بربیاید، داشته باشد.

ایران همکاری مستشاری با عراق و سوریه را تا رفع کامل خطر تروریسم ادامه خواهد داد

دبیر شورای عالی امنیت ملی در دیدار با رئیس مجلس اعلای اسلامی عراق گفت که جمهوری اسلامی ایران همکاری مستشاری و کمک‌رسانی خود به دولت‌های عراق و سوریه را تا رفع کامل خطر گروه‌های تروریستی از منطقه ادامه خواهد داد.

به گزارش تسنیم، سید عمار حکیم رئیس مجلس اعلای اسلامی عراق با علی شمخانی نماینده مقام معظم رهبری و دبیر شورای عالی امنیت ملی دیدار و پیرامون تحولات اخیر عراق و منطقه گفت‌وگو کرد.

شمخانی در این دیدار با تبریک دستاورد بزرگ آزادسازی شهر فلوجه از لوث گروه‌های تروریستی که با همکاری ارتش و نیروهای مردمی عراق شکل گرفت تأکید کرد؛ مسیر وحدت داخلی و استفاده از ظرفیت‌های بومی تجربه‌ای موفق و قابل اتکا برای ادامه روند مبارزه با تروریسم بویژه آزادسازی موصل خواهد بود.

دبیر شورای عالی امنیت ملی گفت: اقدامات انتحاری و بمب‌گذاری‌های کور که موجب کشته شدن شهروندان بی‌گناه عراق توسط داعش شده است ناشی از عصبانیت حاصل از ناکامی‌هاست و عواقب این ظلم‌ها گریبان تروریست‌های جنایتکار و اربابان آنها را خواهد گرفت.

وی بیان کرد: در حالی که آمریکا و برخی هم‌پیمانان آنها با طرح برنامه ۷ ساله برای مقابله با تروریسم در عراق و سوریه به دنبال توجیه حضور و اقدامات بی‌ثبات خود در منطقه بودند، توانایی و قدرت مردم و نیروهای امنیتی عراق نشان داد نابودی کامل داعش با اتکا به ظرفیت‌های بومی به سرعت قابل دستیابی است.

نماینده مقام معظم رهبری افزود: جمهوری اسلامی ایران همکاری مستشاری و کمک‌رسانی خود به دولت‌های عراق و سوریه را تا رفع کامل خطر گروه‌های تروریستی از منطقه ادامه خواهد داد.

شمخانی با تأکید بر لزوم زدودن ریشه‌های رشد و بروز تفکر تکفیری و داعشی گفت: نقش بارز مرجعیت و سیاست‌های دولت عراق در پرهیز از اختلافات قومی و مذهبی و توصیه به خویشتن‌داری و توجه به اولویت‌های اصلی شامل رفع ناامنی و بازپس‌گیری شهرها و روستاها قابل تقدیر است.

وی در پایان با اشاره به ارتقای کیفی همکاری‌های ایران، روسیه، سوریه و جبهه مقاومت در مبارزه با تروریسم تکفیری در سوریه و تأثیر آن در اضمحلال جبهه تروریسم در این کشور بیان کرد: موفقیت‌های راهبردی ارتش و نیروهای مردمی سوریه در جبهه حلب بزودی شرایط میدانی را در اصلی‌ترین منطقه درگیری به‌کلی تغییر خواهد داد.

آگهی مزایده

نظر به اینکه به موجب دادنامه شماره ۹۰۰۹۹۷۸۱۱۰۲۰۰۳۲۸ مورخ ۹۰/۴/۱۲ صادره از شعبه دوم دادگاه حقوقی همدان حاکم ورشکستگی شرکت در حال تصفیه کشت و صنعت قارچ سینا (ثبت ۵۴۸۴۰) صادر و قطعیت یافته است لذا در اجرای مواد ۴۵۷ الی ۵۱۰ قانون تجارت در امور ورشکستگی و ماده ۶ نظامنامه قانون مذکور و هم چنین مفاد آئین‌نامه اجرای اسناد رسمی لازم‌الاجرای ثبت اسناد مصوب ۱۳۸۷/۶/۱۱ (مواد ۱۲۲ و ۱۲۶ و ۱۲۹) املاک شرکت در حال تصفیه شامل

۱- شش دانگ یک باب انباری به مساحت ۱۰۴۷۰ مترمربع پلاک ثبتی ۱۱/۷۲۴ حومه بخش دو همدان (قریه قاسم آباد) و مقدار اعیانی آن حدوداً ۹۷۵۰ مترمربع در همدان نرسیده به میدان فرودگاه انتهای کوچه گمرک سمت چپ که کارشناس رسمی دادگستری بهای آن را مبلغ ۵،۸۵۰،۰۰۰،۰۰۰ ریال ارزیابی نموده است.

۲- شش دانگ یک باب کارخانه به مساحت ۱۳۹۲۳ متر مربع پلاک ثبتی ۱۱/۷۲۳ حومه بخش دو همدان (قریه قاسم آباد) که کارشناس رسمی دادگستری بهای آن را مبلغ ۱۲،۵۰۰،۰۰۰،۰۰۰ ریال ارزیابی نموده است.

امتیازات کارگاهی شامل حق‌الامتیاز و انشعاب برق ۱۵۰ کیلو واتی با ترانس هوایی مستقل- حق‌الامتیاز و انشعاب گاز شهری ۴۰۰ مترمکعبی با ایستاه- حق الامتیاز و انشعاب ۴ خط تلفن شهری- حق الامتیاز و ارزش یک حلقه چاه معمولی ۱۲ متری که کارشناس رسمی دادگستری بهای حق‌الامتیازات را مبلغ ۶۵۹،۲۰۰،۰۰۰ ریال ارزیابی نموده است با توجه به مراتب فوق‌الذکر کارشناس رسمی دادگستری کل بهای عرصه و اعیان و حق‌الامتیازات (پلاک ۱۱/۷۲۴) را مبلغ ۱۳،۱۵۹،۲۰۰،۰۰۰ ریال ارزیابی نموده است.

۳- شش دانگ یک قطعه زمین مزروعی سند عادی به مساحت تقریبی ۹۲۰۰ مترمربع حومه بخش دو همدان واقع در همدان نرسیده به میدان فرودگاه انتهای کوچه گمرک جاده رباط که کارشناسی رسمی دادگستری بهای آنرا جمعاً مبلغ ۷۲۰،۰۰۰،۰۰۰ ریال ارزیابی نموده است.

شرایط مزایده: مبلغ مزایده از مبلغ ارزیابی کارشناسی (پایه) شروع و به بالاترین قیمت پیشنهادی فروخته می‌شود متقاضیان شرکت در مزایده باید ۵درصد مبلغ پایه را به حساب ۰۱۰۹۷۵۸۱۹۴۰۰۹ نزد بانک ملی دادگستری واریز و اصل فیش را در جلسه مزایده ارائه نمایند فروش کلاً نقدی بوده و تمامی هزینه‌ها (هزینه آگهی، کارشناسی- آب و برق و گاز و تلفن و نیز بدهی مالیاتی نقل و انتقال و هزینه عوارض شهرداری) بر عهده برنده مزایده خواهد بود بدیهی است برنده مزایده کسی تلقی می‌گردد که بیشترین قیمت را پیشنهاد و ظرف یک ماه مبلغ را تأدیه نماید در غیر این صورت مبلغ ۵ درصد واریزی به نفع شرکت در حال تصفیه ضبط خواهد شد و ۵ درصد واریزی سایر متقاضیان در مورخ ۹۵/۵/۱۲ مسترد می‌گردد. شرکت در جلسه مزایده برای عموم آزاد است و خریداران می‌توانند در وقت مقرر در محل انجام مزایده حاضر و در جلسه شرکت نمایند.

زمان و مکان اجرای مزایده: مزایده‌های فوق‌الذکر در روز یکشنبه مورخ ۹۵/۵/۱۱ رأس ساعت ۱۱ صبح در محل دفتر تصفیه شرکت واقع در همدان، خیابان بوعلی روبروی اداره دارایی طبقه دوم دفتر تصفیه برگزار می‌گردد.

متقاضیان محترم جهت کسب اطلاعات بیشتر از ساعت ۹ صبح الی ۱۲ ظهر با شماره تلفن ۳۸۲۶۵۷۲۹(۰۸۱) تماس حاصل نمایند و با هماهنگی مدیر تصفیه از تاریخ نشر آگهی از املاک مورد مزایده بازدید به عمل آورند.(م‌الف ۲۰۲۳)

مدیر تصفیه – علی‌هاشم کریمی

پیام تاریخ، تمدن و فرهنگ مادستان
The Message Of Madestan's History & Civilization & Culture
روزنامه همدان پیام
۵
دوشنبه ● ۲۱ تیرماه ۱۳۹۵ ● شماره ۲۶۷۸
جامعه
ejtemaei@hamedanpayam.com

برخورد پلیس با سلب‌کنندگان حقوق پوشیدگی شهروندان

اگر شـــهروندی به پلیس مراجعه و بیان کند حقوق پوشـــیدگی‌اش سلب شده، با بانی آن برخورد می‌شود. مدیرکل آموزش همگانی معاونت اجتماعی نیروی انتظامی گفت: تدوین‌کنندگان قانون اساســـی بر فراهم کردن زمینه‌های رشـــد و تعالی معنوی، اخلاقی و روانی آحاد جامعه و از بین بردن زمینه‌های دست یازیدن به کنش‌های مغایر با اصول جهان شمول معنوی و اخلاقی تأکید کرده‌اند. به گزارش ایسنا، محمد وطن افزود: بارها خانم‌های محجبه نسبت به عرضه لباس‌های نامناسب در فروشگاه‌ها و تولید نکردن و عرضه لباس مناسب و پوشیده، اعتراض کرده‌اند.

شیوع بیماری‌های متابولیک در ایران ۵ برابر دنیاست

شیوع بیماری‌های متابولیک در دنیا یک در ۵ هزار کـــودک و در ایران یک در هزار کودک است.

فـــوق تخصص بیماری‌هـــای متابولیک در گفت‌وگو با ایرنا با بیـــان اینکه در حوزه این بیماری‌ها وضعیت مناســـبی نداریم، گفت: ازدواج خویشـــاوندی مهمترین دلیل افزایش بیماری‌های متابولیک در ایران است.

شهلا فرشیدی با اعلام شناسایی بیش از ۵۰۰ نوع بیماری متابولیک افزود: همه انواع این بیماری‌ها در کشور ما وجود دارد.

ناتوانی مالی پسران دلیل افزایش سن ازدواج

یکی از موضوعاتی که سن ازدواج را بالابرده، کم توانی مالی جوانان به خصوص مردان است.

رئیس کمیســـیون فرهنگی مجلس گفت: امروزه سخت‌گیری‌هایی که در بحث ازدواج ایجاد شده نه تنها نتوانسته استحکام زندگی‌ها را بالا ببرد و آسایش و آرامش بیشتری برای خانواده‌ها تأمین کند، بلکه نگرانی‌ها و بحران‌های فردی زیادی را در زندگی زوجین ایجاد کرده است.

به گزارش تســـنیم، حجت‌الاسلام نصرا... پژمان‌فر افزود: این مشکل با اعطای تسهیلات مالی و حمایت‌های حاکمیتی قابل حل است.

به مناسبت روز عفاف و حجاب بررسی شد

ویروسی به نام گرایش به بدحجابی در نسل جوان

▪ یک کارشناس: در کشور ما حجاب ابزار تبلیغی سیاسیون شده است

» سمانه جهانگیری عرش

حجاب و عفـــاف از مهمتریـــن احکام اســـلامی اســـت که برای زنان و مردان قرار داده شده است و در جامعه اسلامی بر اساس قانون، همگان ملزم به رعایت آن هستند.

مســـأله حجاب و عفاف در کشور اسلامی ما از چنان جایگاه والایی برخوردار اســـت که ضمن تأکید قانون بـــر آن یک روز از تقویم کشـــورمان یعنی روز ۲۱ تیر مـــاه هم به این عنوان اختصاص داده شده است.

به این بهانـــه بر آن شـــدیم در گفت‌وگو با نسل امروز و دیروز و نیز کارشناسان مسائل اجتماعی و دینی به این مسأله بپردازیم.

امـــا پیش از ورود به موضـــوع نیم نگاهی به رویکرد دولت در ارتباط با حجاب می‌اندازیم.

به یاد داریـــم که دولت روحانـــی از ابتدای استقرار، ســـعی در تغییر رویکردها به مسأله حجاب و عفاف داشـــته است. موضوعی که در دل ســـخنان روحانی پیش از انتخاب نیز پررنگ بوده اســـت. وی پیش از انتخابات با لحنی صریح درباره برخی برخوردهای گشت ارشـــاد گفته بود: «من قطعاً با این برخوردها مخالفم.» واکنش حسن روحانی به این مسأله تنها به زمان تبلیغات انتخاباتی محدود نماند.

وی در یکی از جلسات رسمی هیأت دولت درباره نوع برخورد نیروی انتظامی با موضوع حجاب اینگونه ســـخن گفـــت: «از نیروی انتظامی می‌خواهم در برخورد با این موضوع، اجرای قانون را با رویکرد اخلاقی و با رعایت کرامت انســـانی و به دور از هرگونه افراط و تفریط پیگیری کند.»

اینها در حالی اســـت که از یکســـو دولت بر لزوم رویکرد اجتماعـــی در این حوزه تأکید می‌کند و از آنســـو وزیر کشور به دلیل اجرا نشدن قانون حجاب و عفاف از مجلس کارت زرد می‌گیرد.

حال گریزی به طرح حجاب و عفاف می‌زنیم:

طرح عفاف و حجاب« نخســـتین‌بار در سال ۱۳۸۲ از سوی «شورایعالی انقلاب فرهنگی» تصویب شد و براســـاس آن ۲۶ وزارتخانه، سازمان و دســـتگاه اجرایی مؤظف به اجرای اصولی برای گســـترش فرهنـــگ حجاب و عفاف شدند؛ اما اجرای آن با نام «طرح امنیت اخلاقی» از سال ۸۴ آغاز شد و نیروی انتظامی با برعهده داشـــتن ۲۳ وظیفـــه، اصلی‌ترین و پیگیرترین مجری آن بود.

در ایـــن ســـال‌ها انتقادهای زیادی از شـــیوه برخـــورد بـــا افرادی کـــه از آنها بـــه عنوان بدحجاب یاد می‌شد، مطرح شد.

در همین ارتباط در گفت‌وگویی که خبرنگار همدان پیام بـــا تعدادی از گروه‌های ســـنی مرتبط از نوجوانان و جوانان گرفته تا نســـل گذشته داشت نظرات و حرف‌های زیادی در خصوص حجاب و عفاف مطرح شد.

اگر از نظـــر گروهی از جوانـــان افراطی که حجاب را مغایر با آزادی انســـان می‌دانستند بگذریم، عده‌ای از نوجوانان پسر و دختر دهه هفتاد و هشـــتادی بر این باورند که حجاب برای پسر و دختر لازم است اما میزان آن باید در اختیار جوانان باشد.

به اعتقاد این گروه ســـنی هـــر چند جامعه می‌تواند به نوع پوشش جوانان نظارت داشته و آن را کنترل کند امـــا نباید در انتخاب نوع لباس و حجاب آزادی عمل را از آنان ســـلب کند چرا که بالأخره یـــک جوان به‌روز بودن را همچون سایر مسائل زندگی دوست دارد.

عده‌ای دیگـــر از جوانان نیز نظـــری تقریباً مخالف گروه نخســـت داشته و معتقد بودند که چارچوب اصلی حجاب و عفاف در دین مبین اسلام تعریف شده و بدون کم و کاست باید از آن پیروی شود. آنان بر این باور بودند که حجاب هم همچون بســـیاری از فرایض دینی چون روزه و نماز مسأله‌ای است که مد روز نمی‌تواند بر آن وارد شـــود و تغییری در آن ایجاد کند.

در بین گروهی که از آنان مصاحبه شد پسران حجاب را لازمه پاکدامنی دختران دانســـته و در انتخاب همســـر آینده‌شان ملاک را داشتن عفاف و حجاب (البته نه سخت‌گیرانه) اعلام کردند.

بزرگســـالان هم حجاب و عفاف را هم برای زنان و هم برای مردان لازمه امنیت اجتماعی دانســـته و بر این باور بودنـــد که هیچ زن و مرد مســـلمانی حاضر نیســـت که ناموسش در معرض ناامنی قرار گیـــرد به همین دلیل آنان حجـــاب را ضرورتی برای تعالی جامعه اسلامی دانسته و بر این اعتقاد بودند که دولت باید این فریضه الهی را به شکلی جوان‌پسند و زیبا به مردم معرفی کند تا جوانان از داشتن حجاب گریزان نباشند.

بیشـــتر مردم همـــدان در ایـــن گفت‌وگـــو در کنار تأکید بر داشـــتن حجاب خواســـتار تغییر رویکرد دولت و مجلس نســـبت به حجـــاب و قوانین آن شدند و گفتند باید کاری کرد که آیندگان ما عفت و پاکدامنی خود را حفظ و نسبت به فرهنگ خود بیگانه نشوند.

گروه‌های مختلف جامعه وضعیت کنونی حجاب را شایسته کشور اسلامی‌مان ندانســـته و بر این اعتقاد بودند که حجاب و عفاف رو به افول است و جوانان درگیر مدگرایی و تقلید کورکورانه شده‌اند که این خود اقتصاد خانواده را هم دچار مشکل کرده اســـت. برخی مردم شـــهر می‌گویند حضور برخی افـــراد در اماکن عمومی چنان اســـت که گویی به مجلس عروسی دعوت شده‌اند و در خیابان گاهی مردان گیسو بلندی را می‌بینی که تا نزدیکشان نشوی نمی‌توانی بگویی مرد هستند.

گروه‌های مختلف جامعه وضعیـــت کنونی حجاب را شایســـته کشـــور اســـلامی‌مان ندانسته و بر این اعتقـــاد بودند که حجـــاب و عفاف رو به افول اســـت و جوانان درگیـــر مدگرایی و تقلید کورکورانه شده‌اند

لزوم تغییر دیدگاه‌ها در بحث عفاف و حجاب

استاد دانشگاه و کارشناس مسائل اجتماعی نیز در ارتباط با موضوع حجاب گفت: بر اساس اسناد تاریخی در کشوری زندگی می‌کنیم که به طور مشـــخص و با اطمینان کامل، زندگی عفیف مدارانه بیـــن زنان و مردان حاکم بوده اســـت به گونه‌ای که در هزار ســـال پیش از اسلام، در سنگواره‌های تخت جمشید بانوانی با پوشش کامل دیده می‌شوند.

صادق نادری افزود: در ســـال‌های گذشـــته بزرگترین و بدترین اشتباه در حوزه عفت زنان و مردان ایرانی –که یکی از ابعاد آن پوشـــش اســـت–، آلوده شـــدن عفـــاف و حجاب به سیاست‌زدگی است که البته آغاز آن در داخل کشور نبوده بلکه از آن سوی آب‌ها بوده است چرا که با پخش برنامه‌هایی در ذهن مردم جا انداخته‌اند که مترقی بودن یعنی بی‌حجابی.

نادری گفت: پوشـــش عفیفانه براساس اسناد تاریخی قدمت ۷ یا ۸ هزار ساله دارد و گفتمان تمام ادیان الهی است.

وی اعلام کرد که حجاب یک مســـأله امنیتی و فرا ملی اســـت که کشـــور ایران به عنوان داعیه‌دار مسائه حجاب این مهم را در مواضع بین‌المللی مطالبه کنند در حالی که تاکنون از هیچ دستگاهی این برخورد را ندیده‌ایم.

نادری گفت: در سیســـتم آموزش‌وپرورش و آموزش عالی در تربیت نســـل عفیف، خلأ وجـــود دارد. موضـــوع عفـــاف و حجـــاب نباید درون سازمانی برنامه‌ریزی شود، بلکه باید به صورت کلان بـــه آن نگریســـته شود، نباید وزارت ارشاد، صداوسیما، معاونت زنان ریاست‌جمهوری هر یک، سازی بزنند که نتیجه آن می‌شود بی توجهی مردم و آســـیب دیدن جامعه از نظر اخلاقی.

وی افـــزود: در فضـــای کنونـــی جامعه تـــا زمانی که بنشـــینیم دستگاه های ترویج عفـــاف و حجاب به نتیجه برســـد، به جایی نمی‌رسیم چرا که دستگاه‌ها باید نگرش خود را اصلاح کنند. این استاد دانشگاه گفت: حال زمان آن رسیده که البته باید گفت، دیر هم شده است تا با برنامه‌ای هماهنگ وارد عمل شویم.

کارشـــناس ارشد مسائل اجتماعی با تأکید بر رعایت حدود شرعی حجاب از سوی مردان و زنان، این پرسش را مطرح کرد که چرا هر زمان بحث حجاب و عفاف مطرح می‌شود، به یاد زنان می‌افتیم در حالی که از حجاب مردان غفلت کرده‌ایم و سیســـتم آموزشی به پسران عفت را آموزش نمی‌دهد.

مســـئولان ما در برنامه‌ریزی برای حجاب دچار روزمرگی شدند

یک کارشناس مسائل دینی نیز گفت: جامعه دختران باید بدانند که دلیل افزایش آمار طلاق، تغییر ذائقه مردان در انتخاب همسر است چرا که زنی که با ژست بازاریابی به ارائه سیمای جنســـی خود می‌پردازد و از ســـوی مردی انتخاب می‌شـــود، آن زندگی پایدار نخواهد بود.

فاطمـــه ذوالفقاری با تأکید بر اینکه مســـأله حجـــاب و عفاف، نقطه تقابل ما با دشـــمن اســـت، افزود: امـــروز شـــبیخون فرهنگی تحت عنوان «جنـــگ نرم» ، مقوله جدی‌تر و خطرناک‌تری از مسائل هسته‌ای است.

وی بیان کرد: متأسفانه علی‌رغم هشدارهای مقام معظـــم رهبری در مقابـــل هجمه‌های فرهنگی، سکوت پیشـــه کردیم و مسئولان چنان شل و یا سفت گرفتند تا شرایط به وضع امروز رسید.

ذوالفقاری گفت: مسئولان ما در برنامه‌ریزی برای این موضوع دچار روزمره‌گی شده‌اند و هر دولتی که می‌آید در ابتدا با طرح مســـائلی ٤ ســـال خود را می‌بیند البته آن هم به قصد رأی‌آوری نه چاره‌اندیشی!!

این طلبه حوزه علمیه همـــدان بیان کرد: در اجرای طرح‌های امنیت اخلاقی باید به پلیس اطمینان کنیم چرا که طبق قانون وظیفه نیروی انتظامی پیشگیری از آســـیب‌های اجتماعی اســـت و اقدام نکردن نیروی انتظامی امنیت خانواده و جوانان را به خطر می‌اندازد.

وی گفـــت: خود خانواده‌هـــا از پلیس انتظار دارند تا به این وظیفه عمل کند و البته نیروی انتظامی نیز می‌تواند در اجرای طرح‌های خود نظر مردم و نخبگان را به کار بگیرد.

ذوالفقاری بیان کرد: چرا باید از سوی مسئولان نسبت به طرح‌های پیشگیرانه اعتراض وجود داشته باشد در حالی که مطالبه مردم از نیروی انتظامی، تأمین امنیت اجتماعی است.

وی افزود: متأســـفانه برخی مسئولان، نکاتی مانند «کرامت مردم» را به صورت مبهم و کلی بیان کرده و گاهـــی این موضوعات را در رد طرح امنیت اجتماعی، مطرح می‌کنند که یک مغالطه است.

ذوالفقاری گفت: اگر کرامت همه شهروندان را در نظر داریم نباید عده قلیلی از هنجارشکنان را مصداق اکـــرام بدانیم زیرا در این صورت کرامت اکثریت جامعه زیر سؤال می‌رود.

در پایـــان می تـــوان اینگونـــه نتیجه گرفت که ضعف دســـتگاه‌های متولی امر عفاف و حجاب، به ناآگاهی از این حکم الهی و اجرای بهینه آن در جامعه منجر شده است.

حجاب از مســـائل ضروری و غیرقابل انکار دین اســـلام اســـت که با عقاید و باورهای مسلمانان در ارتباط است، اما متأسفانه امروزه حجاب به ابزاری برای تبلیغات سیاسی تبدیل شده است.

فضای مجازی

گوگل در "My activity" ردپاهایتان را آنلاین در اینترنت دنبال می‌کند

اطلاعات کاربران در "My activity" به حدی دقیق اســـت که گوگل می‌تواند زمان، دســـتگاه و مرورگری که استفاده کرده‌اید را نیز تشخیص دهد.

به گزارش باشـــگاه خبرنگاران جوان، شاید برای شما عجیب باشد اما خیلی از شرکت‌ها و وبسایت‌ها زمان زیادی را صرف می‌کنند تا تمامی فعالیت‌های کاربران را به صورت آنلاین ردیابی کنند.

شرکت گوگل هم از این قضیه هم مستثنی نیست و تصمیم گرفته است که اطلاعات جمع‌آوری شـــده از فعالیت‌های کاربران را از طریق یک تاریخچه جست‌وجوی وسیع‌تر و عمیق‌تر با کاربر به اشتراک بگذارد.

به این منظور گوگل My activity (فعالیت‌های من) را معرفی کرده است. یک تاریخچه بسیار دقیق از تمامی فعالیت‌های آنلاین را در اختیار کاربر قرار می‌دهد.

جالب اســـت بدانید اطلاعات My activity به حدی دقیق است که می‌تواند زمان، دستگاه و مرورگری که استفاده کرده‌اید را نیز تشخیص دهد. اما جایی برای نگرانی وجود ندارد، شـــما به راحتی قادر به حذف کردن اطلاعاتی که نمی‌خواهید کســـی از آنها مطلع شود خواهید بود. اطلاعاتی از جملـــه ویدئوهایی که در یوتیوب مشـــاهده کرده‌اید، به سایت‌هایی که ســـرزده‌اید و چیزهایی که شما جست‌وجو کرده‌اید، و همچنین از ابزارهایی Google شما استفاده کرده‌اید را شامل می‌شود.

گفتنـــی اســـت؛ My activity گوگل همچنین قـــادر خواهد بود تا فعالیت‌های ردیابی مشکوک را شناسایی و جلوی آنها را بگیرد.

اخبار کوتاه

اعلام برنامه امتحانات نهایی شهریورماه

ایســـنا: برنامه امتحانات نهایی تمامی رشـــته‌های تحصیلی دوره‌های متوســـطه (نظـــری و فنی‌وحرفه‌ای) و پیش‌دانشـــگاهی شـــهریورماه سالتحصیلی ۹۵-۱۳۹٤ اعلام شد. امتحانات نهایی شهریورماه سال سوم متوسطه رشـــته‌های نظری شیوه سالی- واحدی (روزانه) و نیمسالی – واحدی (بزرگســـالان و داوطلبان آزاد)، ســـال سوم متوسطه رشته‌های فنی‌وحرفه‌ای، دوره پیش‌دانشـــگاهی (روزانه، بزرگسالان و داوطلبان آزاد) از اول شهریور ماه آغاز و تا ۲۰ شهریورماه ادامه دارد.

مار ۱/۵ متری درون موتور خودرو

آتش‌نشـــانان همدان پس از ۲ ساعت تلاش مستمر مار یک و نیم متری را که در موتور یک خودروی ســـواری پنهان شـــده بود، خارج کردند. مدیرعامل ســـازمان آتش‌نشـــانی و خدمات ایمنی همدان در گفت‌وگو با ایسنا،گفت: ســـاعت ۱۹و ۳۰ دقیقه روز جمعه ۱۸ تیر ماه یکی از شـــهروندان در تماس با ســـامانه ۱۲۵ اعلام کرد داخل موتور خودروی سواری خود مار مشاهده کرده است.

محمدرضا بیاناتی افزود: پس از دریافت این گزارش اکیپ امداد و نجات ایستگاه شماره ۱۲ به همراه ۳ آتش‌نشان برای بررسی موضوع به محل اعلام شده در بلوار بعثت اعزام شدند.

وی گفت: آتش‌نشـــانان با حضور در محل و مشاهده یک حلقه مار که از قســـمت پایین گلگیر وارد موتور خودرو شده بود، عملیات مهار و زنده‌گیری آن را آغاز کردند. مدیرعامل آتش‌نشانی همدان بیان کرد: اگر چـــه موقعیت خاص قرار گرفتن مار داخل موتور خودرو و جابه‌جایی سریع آن عملیات نجات را با کندی مواجه کرده بود اما آتش‌نشانان پس از تلاشی ۲ ساعته موفق شدند مار یک و نیم متری را مهار و زنده‌گیری کنند و به ایستگاه خود بازگردند.

سارقان طلای کودکان در همدان دستگیر شدند

یک باند ســـابقه‌دار که اقدام به ســـرقت طلای کـــودکان می‌کردند شناسایی و دستگیر شدند. رئیس‌پلیس آگاهی استان همدان در گفت‌وگو با ایرنا گفت: یک باند۳ نفره شـــامل دو سارق سابقه‌دار اقدام به سرقت طلا و زیورآلات کودکان کرده و آن را به فروش می‌رساندند.

علی زارعی بیان کرد: پس از طرح شکایت در این‌باره رسیدگی به این موضوع در دستور کار ویژه قرار گرفت که با انجام کار اطلاعاتی محل اختفای سارقان شناســـایی و با حکم قضایی در یک عملیات دستگیر شدند.وی افزود: سارقان به ۱۵ فقره سرقت طلاجات کودکان بین ۵ تا ۸ ســـال در مناطق بلوار مدنی، صدف، بلوار کاشانی و منطقه جولان به همراه ٦ فقره کیف‌قاپی از بانوان اعتراف کردند.

نیش و نوش

ایرنا: حقوق‌های نامتعارف باید به دور از جناح‌گرایی ریشه‌کن شود

گفتن بی‌سوادی هم باید ریشه‌کن شود اما نشد!!

ایسنا: تب پشت میزنشینی در بازار کار شهرها

عادت کردن می‌فهمی عادت!!

شرق: از بیت‌المال ارتزاق می‌کنند و در حال تخریب دولت هستند

بهتره بگیم نمک می‌خورن نمکدون می‌شکنن!!

مهر: پای پلیس فتا به کنکور ارشد پزشکی باز شد- اعتراض داوطلبان وارد بود

پس پلیس هم می‌خواد کنکور پزشکی بده!!

ایرنا: انسان‌شناسی برای دانشجویان علوم انسانی

ببین این بشر چقدر پیچیده است که یه جماعت دانشگاهی باید چند سال درس بخونن تا اونو بشناسن!!

خبرآنلاین: تحصیلات برای زنان پول‌ساز نمی‌شود؟

حالا که دانشگاه‌ها رو خانوما گرفتن اینو می‌گی!!

مهر: افزایش قد مردان ایرانی

ایشاا... که به همون نسبت عقلشون هم قد بکشه!!

شرق: خاوری و پسران در کانادا چه می‌کنند؟

احتمالاً رفتن لب ساحل کانادای نوش جان کنن!!

تسنیم: نعمت‌زاده: اصراری بر ادامه مسئولیت ندارم

اما اصرار برای گرفتن حقوق میلیونی داری!!

تابناک: طلاق توافقی در ۳ سوت!!!

البته اگه مهریه رو هم تو سه سوت تقبل کنید

همدان پیام: شناسایی ۵۰ درصد فرارهای مالیاتی در همدان

یه بار جستی ملخک دو بار جستی ملخک آخر تو دستی ملخک!!

فارس: با حقوق‌های چند صـــد میلیونی حیثیت مدیران مخلص هم مخدوش شد

تو کارت رو درست انجام بده حیثیت با من!!

خبرآنلاین: ایتالیایی‌ها چطور در سرزمین پاستا و پیتزا زنده و لاغر می‌مانند؟

احتمالاً فقط برای جهان سومی‌ها تولید می‌کنن

خبرآنلاین: وقتی شکاربانان، شکار می‌شوند

بدون شرح!!

نگاه

چگونگی جنگ نرم

امروزه جنگ‌ها شـــکل‌های مختلفی به خـــود گرفته‌اند از جمله جنگ نرم که شـــامل اقدامات روانی و تبلیغاتی می‌شود که هدف آن جامعه با گروه خاصی است و عمده تفاوت آن با جنگ سخت استفاده نکردن از ســـلاح‌های نظامی اســـت، زیرا در جنگ نرم از سلاح‌های تبلیغاتی استفاده می‌شود.

به تعبیر دیگر جنگ نرم اســـتفاده دقیق و طراحی شـــده از تبلیغات و ابزارهای مربوط به آن است به منظور تأثیرگذاری بر عقاید، فرهنگ، سیاســـت، احساســـات، تمایلات، رفتار و مختصات فکری دشمن با توســـل به شیوه‌هایی که موجب پیشرفت مقاصد امنیتی ملی می‌شود، است.

جنگ‌های تا سال ۱۹٤۵ میلادی اغلب جنگ سخت بود، پس از آن با توجه به دو قطبی شـــدن جهان به بلوک شرق و بلوک غرب، دوره‌ای جدید از رقابت‌ها میان آمریکا و شـــوروی سابق آغاز شد که به جنگ سرد مشهور شد. جنگ سرد ترکیبی از جنگ سخت و جنگ نرم بود که در آن دو ابرقدرت در عین تهدیدهای سخت از رویارویی مستقیم با یکدیگر پرهیز می‌کردند.

با فروپاشی شوروی سابق در سال ۱۹۹۱ میلادی و پایان یافتن جنگ سرد کارشناسان جنگ در ایالات متحده با استفاده از تجارب دو جنگ جهانی و دوران جنگ سرد دریافتند که می‌شود با هزینه کمتر و بدون دخالت مســـتقیم در سایر کشـــورها به اهداف سیاسی، اقتصادی و... دست یافت که در ادبیات سیاسی جهان به جنگ نرم شهرت یافت.

در واقـــع جنگ‌های نرم مســـأله تـــازه‌ای نبوده و از ســـابقه تاریخی برخوردار است. به این صورت که در ابتدا چهره ساده‌ای داشته است. مثلاً شـــایعه‌پراکنی و دروغ‌پردازی، اما با گذشت زمان و تحولات و پیچیدگی‌های روزافزون اجتماعی، این رویکرد نیز پیشرفت کرده و از پیچیدگی‌های بیشتری برخوردار شده است. بعضی از اهداف استفاده از جنگ نرم:

تسلط بر مناطق ژئوپلتیکی و ژئواستراتژیکی، کنترل شریان انتقال انرژی و جلوگیری از تسلیحاتی شدن آن، حذف و یا مهار نظام‌های مخالف در برابر نظام تحمیل‌کننـــده جنگ نرم، ممانعت از ایجاد اتحادیه‌های نظامی و امنیتی در جامعه هدف، همســـو کردن کشـــورهای هدف با سیاست‌های کشـــور تحمیل‌کننده جنگ نرم، فرصت‌سازی اقتصادی برای کشور تحمیل‌کننده جنگ نرم، مهار بیداری فکری جامعه هدف.

جهانی شـــدن فرایندی طبیعی با هدف وحدت بخشـــیدن به جوامع انســـانی اســـت ولی با رویکرد جنگ نرم گروه دیگـــر این پدیده را فرایندی می‌دانند که در پی حاکم کـــردن الگوهای رفتاری خاص از سوی بازیگران و قدرت‌ها با اهداف مشخص مدیریت می‌شود.

* فاطمه رجایی، معاون پرورشی دبیرستان شهید بهشتی.

مشکلات استخدام ۲۰۰ هزار نفر در آموزش وپرورش

تسنیم: استخدام ۲۰۰ هزار نفر در آموزش‌وپرورش در دولت قبل آن هم در ٤ سال، مشکلاتی برای ما به وجود آورده است.

به گزارش تســـنیم، وزیر آموزش‌وپرورش گفت: تنها دوره‌ای که آموزش‌وپرورش کاهش نیرو داشـــته است در سال اخیر دولت تدبیر و امید بوده است، چرا که همیشه پرسنل آموزش‌وپرورش رو به افزایش بوده است.

دانشگاه

پای پلیس فتا به کنکور ارشد پزشکی باز شد

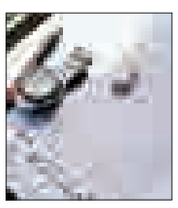

رئیس مرکز سنجش آموزش پزشکی با اشاره به رسیدگی به اعتراضات داوطلبان آزمون کارشناسی ارشد گروه پزشکی گفـــت: نامه‌ای به همراه مدارک لازم به دفتر حقوقی وزارت بهداشـــت داده شده است تا آنها از پلیس فتا کمک بگیرند و به این مسأله رسیدگی شود. محمدحسین پورکاظمی در گفت‌وگو با مهر افزود: اعتراض داوطلبان آزمون کارشناســـی ارشد پزشکی امســـال در دو گروه ظرفیت پذیرش و اشتباه در سؤالات بود که به هر دو رســـیدگی شد.وی گفت: داوطلبان آزمون کارشناسی ارشد پزشـــکی در ۷۹ رشـــته و ٥٦ مجموعه امتحان دادند که در برخی از رشـــته‌ها ۱٦۰ سؤال بدون هیچ تغییری بود و در برخی دیگر یک یا دو گزینه و یک یا چند ســـؤال غلط بوده اســـت.پورکاظمی افزود: با توجه به انتشار سؤالات و کلید آزمون و همچنین قرار گرفتن پاسخنامه‌ها بر روی سایت مرکز سنجش، داوطلبان در برخی از رشته‌ها اعتراضاتی داشتند.

نکته

دو فرآورده گیاهی که نباید بخورید

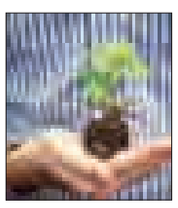

سازمان غذا و دارو اسامی دو فرآورده گیاهی غیرمجاز را به دلیل نداشـــتن اسناد بهداشـــتی غیرمجاز اعلام کرد.

به گزارش تســـنیم، ســـازمان غذا و دارو بـــا اعلام اینکه فرآورده‌های تجاری پـــرگاس نظیر پرگاس ۹گیاه، پرگاس ۸گیاه و... شرکت سلامت‌اندیش فلورا و همچنین کپسول لاغری مهزل شرکت باغ دارو هیچگونه مجوزی اعم از تولید، واردات، توزیع و عرضه از اداره کل نظارت بر فرآورده‌های طبیعی، سنتی و مکمل سازمان غذا و دارو ندارند آنها را تقلبی و غیرمجاز اعلام کرد.بنابر این گزارش، مجوز شماره ۹۰-۹۱- س- ت مربوط به کپسول لاغری مهزل، جعلی بوده و برای این محصول هیچگونه مجوزی اعم از تولید یا توزیع صادر نشده است.سازمان غذا و دارو در ادامه از افرادی که محصولات نام برده را در سطح عرضه مشاهده می‌کنند خواسته است معاونت‌های غذا و داروی دانشگاه‌های علوم پزشکی سراسر کشور را مطلع سازند تا نسبت به جمع‌آوری آنها اقدام کنند.

بهداشت

خدمات اپتومتری بیمه شود

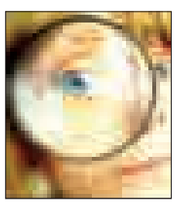

جایگاه اپتومتریســـت‌ها در طرح تحول نظام سلامت و برنامه پزشـــک خانواده مشخص نیست و لازم است بیمه، خدمات اپتومتری را در دستور کار داشته باشد.

رئیس انجمـــن علمی اپتومتری کشـــور، دربـــاره آخرین وضعیـــت غربالگری تنبلی چشـــم و آمارهای مرتبط با آن گفت: اپتومتریست‌ها حدود ۲۰ سال است که در زمینه غربالگری تنبلی چشم و درمان به کمک سازمان بهزیستی فعالیت می‌کنند.هیچ آمار دقیقی که بتوانیم درباره تغییر نرخ تنبلی چشم ارائه کنیم، تا امروز نداشته‌ایم، اما سازمان بهزیستی آمارهایی دارد که نشان می‌دهد شیوع این بیماری در تمام کشور رو به کاهش است. برای داشتن آمار دقیق در این زمینه، باید از یک معیار مشخص به صورت فراگیر در تمام کشور استفاده کنیم.علی میرزاجانی در گفت‌وگو با ایسنا، بیان کرد: متأسفانه با وجود پیگیری‌های زیاد جامعه اپتومتریست‌ها در خصوص پوشش بیمه‌ای خدمات اپتومتری، تا امروز در این زمینه موفق نبودیم.

پیام تاریخ، تمدن و فرهنگ مادستان
The Message Of Madestan's History & Civilization & Culture
روزنامه همدان پیام
۶
دوشنبه ● ۲۱ تیرماه ۱۳۹۵ ● شماره ۲۶۷۸
اقتصاد
eghtesad@hamedanpayam.com

۷۰ درصد واحدهای تولیدی نهاوند تعطیل هستند

در مجلس شورای اسلامی گفت: بیش از ۷۰ درصد از واحدهای تولیدی نهاوند تعطیل هستند و یا با کمتر از ۳۰ درصد ظرفیت اسمی فعالیت می‌کنند.

به گزارش فارس، حسن بهرام‌نیا در گردهمایی رؤسای شعبات مرکزی بانک‌های نهاوند با اشاره به اینکه بانک‌ها در تسهیل امور تولیدی و اقتصادی نقش مهمی دارند، بیان کرد: اگر سرمایه‌گذاران با روی خوش بانک‌ها در پرداخت تسهیلات مواجه شوند، زمینه برای سرمایه‌گذاری بیشتر و رونق اقتصادی و افزایش تولید مهیا می‌شود. وی با اشاره به اینکه مهمترین مشکلات واحدهای تولیدی و اقتصادی نداشتن سرمایه در گردش است، افزود: اگر بانک‌ها مبالغی را به عنوان سرمایه در گردش در اختیار واحدهای تولیدی و صنعتی قرار دهند شاهد فعالیت مجدد آنها و حرکت چرخ تولید خواهیم بود.

نماینده مردم نهاوند در مجلس شورای اسلامی گفت: متأسفانه بیش از ۷۰ درصد واحدهای تولیدی و صنعتی در نهاوند تعطیل و یا با کمتر از ۳۰ درصد ظرفیت اسمی فعالیت می‌کنند.

وی افزود: عمده دلیل راکد و یا تعطیلی این واحدها نداشتن سرمایه در گردش و یا معوقات بانکی است که همکاری بانک‌ها در این مورد ضروری است. بهرام‌نیا با اشاره به نبود و یا کمبود دستگاه خودپرداز در برخی مناطق شهر از جمله شهرک‌های شهید حیدری، طالقانی، امام حسن(ع) و امام حسین(ع) گفت: بانک‌ها باید در سریع‌ترین زمان ممکن با همکاری شهرداری، این سیستم را فعال کنند.

وی غیر بومی بودن رؤسای برخی بانک‌ها در نهاوند را مشکل دیگر عنوان کرد و افزود: یکی از مطالبات اصلی مردم، بومی بودن مدیران و رؤسای بانک‌ها و ادارات است تا خدمات‌رسانی نیز راحت‌تر انجام شود.

گزارش همدان پیام از بازار سیاه خودروهای پرطرفدار

زیان بازار و مصرف کننده

» اعظم اسلامی خواه

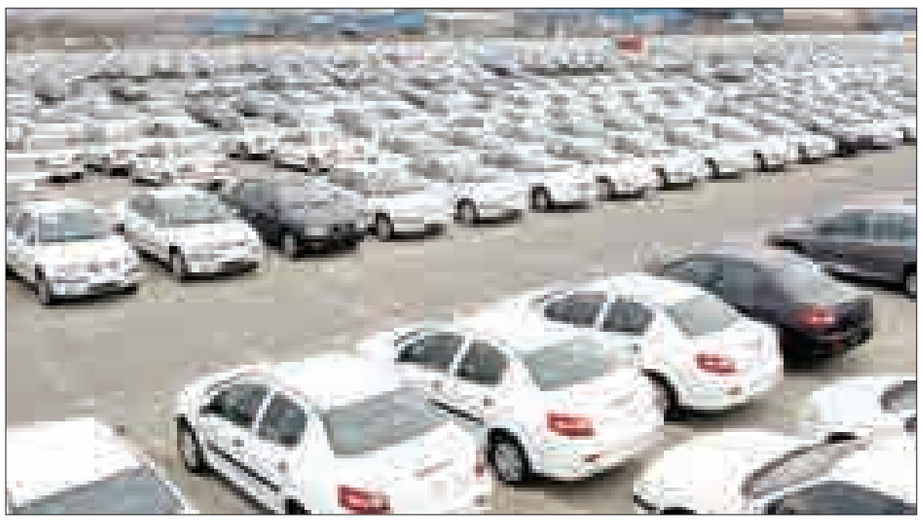

بازار خودرو هم برای خود حکایتی دارد. خرید و فروش‌ها در بازار همچنان قفل است و خودروسازان هر چقدر دست و پا می‌زنند، نمی‌توانند آنگونه که دلشان می‌خواهد بازار را تحریک کرده و خودروهای در انبار مانده خود را به فروش برسانند؛ بازار هنوز روی خوشی به انبار خودروسازان نشان نداده؛ اما تولیدکنندگان تلاش می‌کنند با دریافت پیش‌پرداخت پایین، مشتری را نسبت به خرید خودرو تشویق کنند و سود مشارکتی جذاب را برای مردم در نظر بگیرند. البته در این گیرودار شرایط‌های ویژه فروش، بازار سیاه خودروهای پرطرفدار ایجاد شده و نمایندگی‌ها حتی با یک میلیون تومان بالای قیمت هم برخی مدل‌ها را نمی‌فروشند و صفی از متقاضیان ایجاد شده است.

مدیر نمایندگی مرکزی ایران خودرو و سایپا در همدان می‌گوید: قیمت ۲۰۶ تیپ ۲ و ۵، پژو پارس و پراید ۱۱۱ تا یک میلیون تومان بالای قیمت شرکتی به مشتری عرضه می‌شود و به خاطر پرطرفدار بودن آنها، تعدادشان در بازار کم شده و صف مشتری ایجاد شده است. که این وضعیت بازار را اذیت می‌کند و به نفع مصرف‌کنندگان هم نیست.

محمود بیگلریان، ادامه می‌دهد: بعضی نمایندگی‌ها پراید ۱۱۱ را حتی با یک میلیون بالای قیمت هم به مشتری نمی‌دهند.

یکی از نمایشگاه‌داران خودرو هم می‌گوید: خودروسازان اگرچه شرایط جذابی را در روزهای گذشته برای مشتریان فراهم کرده‌اند اما باید توجه داشت که همین کار خودروسازان بازار سیاه برخی خودروها را تشدید کرده است، شاید هم خود خودروساز می‌خواهد که توزیع قطره چکانی به بازار داشته باشد، تا قیمت بالا برود، شاید هم می‌خواهد سود بیشتری نصیب خود کند. پشت پرده هر چه باشد به نفع مصرف‌کنندگان در برخی مدل‌های خودرو نیست.

وی معتقد است: بازار سیاه شکل گرفته بر روی برخی خودروها تشدید شده، ضمن اینکه در نمایندگی‌ها هم عرضه به صورت کافی صورت نمی‌گیرد و مردم در صف خرید می‌مانند.

اگر شرایطش خوب باشد می‌خرم

مهسا مسلم زنی ۳۵ ساله و کارمند هم می‌گوید: قصد خرید خودرو نداشتم ولی برای فروش برخی خودروها به خصوص خارجی‌ها شرایط ویژه‌ای گذاشته‌اند که به نظرم رسید تا چنین موقعیتی ایجاد شده باید خودروی مورد نظرم را بخرم، هرچند که می‌دانستم با این خرید باز هم سود نمی‌کنم ولی فکر کردم شرایط فعلی بهتر از بسیاری مواقع برای خرید خودرو است. همین باعث شد پراید ۱۱۱ بخرم که هنوز پس از ۴۰ روز آن را تحویل نگرفته‌ام در صورتی که قرار بود تا ۲ هفته آن را تحویل بدهند.

علی محبی هم که در حال تحقیق شرایط خرید خودرو است، بیان می‌کند: به نظرم شرایط خوبی برای فروش خودرو گذاشته‌اند، به همین دلیل تا موقعیت هست می‌خواهم ببینم کدام خودرو شرایط پیش‌پرداخت و قسط بهتری دارد شاید بتوانم خودروام را عوض کنم. ولی اینطور که فهمیدم قیمت‌ها زیاد با قیمت شرکتی انطباق ندارند و علاوه بر اینکه سر وقت خودروها را تحویل نمی‌دهند سود مشارکت آن یکی دو ماه یا جریمه را هم پرداخت نمی‌کنند.

جلال پوری هم که مرد حدوداً ۴۵ ساله است می‌گوید: چند سال است که می‌خواهم یک وانت‌بار برای کارم بخرم ولی شرایطش را ندارم، اما ظاهراً شرایط فعلی برای خرید بد نیست، می‌خواهم ببینم اگر برای وانت‌بار هم شرایط خوبی برای فروش گذاشته‌اند و توان پرداخت قسطش را داشته باشم یکی بخرم. اما می‌دانم هرچقدر هم شرایط خوبی برای خرید خودرو گذاشته باشند باز هم ضرر خواهم کرد.

البته پیش از این هم مهدی عسگری‌کیا، کارشناس خودرو به همدان پیام گفته بود که پس از ارائه تسهیلات ۲۵ میلیون تومانی و استقبال از آن، مردم دیگر به وام خودرو و یا فروش‌های ویژه عادت کرده‌اند و خرید نقدی نخواهند کرد، مگر معامله خودروهای دست دوم و اگر هم در آینده بخواهند خرید نقدی انجام دهند ترجیح می‌دهند خودروی خارجی بخرند.

هادی فتحی، مدیر فروش نمایندگی سایپا در همدان هم به این موضوع اشاره کرده بود که در حال حاضر تا بانک‌ها و دولت برای خرید خودرو وام ندهند، بازار رونق نمی‌گیرد.

حال پس از گذشت دوره چند ساله رکود و یک دوره فروش نسبتاً پر رونق با پرداخت وام‌های ۲۵ میلیون تومانی خودرو، خودروسازان در یک حرکت بی‌سابقه تلاش کرده‌اند تا مشتریان را با روش‌های جذاب فروش جذب خود کرده و بتوانند آنها را تشویق به خرید خودروهایی کنند که متعهد به افزایش آمار تولیدشان هستند. این را از آگهی‌های فروشی که در روزهای اخیر در سایت خودروسازان منتشر شده است، به خوبی می‌توان مشاهده کرد. فروش خودرو با پیش‌پرداخت‌های بی‌سابقه در فروش‌های اقساطی و البته در برخی مواقع، با سودهای مشارکت بسیار بالا در فروش‌های نقدی. که با این اقدام مشتریان بیشتر از ماه‌های قبل به خرید خودرو روی آورده‌اند. اما در این میان، خودروهایی که خودروسازان برای فروش اقساطی با شرایط نسبتاً خوب برای مشتریان انتخاب کرده‌اند، از تنوع بالایی برخوردار نیست و عموماً آنها تلاش کرده‌اند خودروهایی که شاید کمتر اقبال مردم را در لیست فروش به خود اختصاص می‌دهد، از این طریق بفروشند.

نرخ سود و تورم همخوانی ندارد

مشکلات تولید پابرجاست

بسته جدید نرخ سود تسهیلات بانکی از دیروز در حالی در شعب اجرا می‌شود که برخی کارشناسان اقتصادی می‌گویند حتی با این میزان کاهش نرخ‌های سود باز هم مشکلات تولید رفع نمی‌شود.

اختلاف نرخ تورم و نرخ سود بانکی همواره در سال‌های اخیر از بحث برانگیزترین مباحث بانکی و از چالش‌های بزرگ نظام بانکی کشور بوده است. در سال‌های گذشته نرخ سود بانکی همیشه با اختلافی فاحش کمتر از نرخ تورم بود و کارشناسان و فعالان اقتصادی خواستار هماهنگی این دو نرخ با یکدیگر بودند.

حال نرخ تورم کاهش یافته و به کمتر از ۱۰ درصد رسیده است، اما باز هم اختلاف معنادار بین نرخ تورم و سود بانکی همچنان برقرار است با این تفاوت که این بار نرخ سود بانکی بالاتر از نرخ تورم است و باز هم چالش فعالان اقتصادی به قوت خود پابرجاست.

بانک مرکزی هفته گذشته نرخ‌های جدید سود تسهیلات بانکی را برای اجرا به شبکه بانکی کشور ابلاغ کرد. این اقدام بانک مرکزی به دنبال فشارهایی بود که در پی کاهش نرخ سود سپرده‌های بانکی بدون کاهش نرخ سود تسهیلات صوت گرفته بود.

در اصل بانکداران کاهش نرخ سود سپرده‌های بانکی را که به نفعشان بود بدون اینکه نرخ سود تسهیلات را کاهش دهند، رقم زدند و بانک مرکزی پس از اینکه با هشدارهای جدی از سوی کارشناسان اقتصادی و تحلیلگران و فعالان اقتصادی مواجه شد، کاهش نرخ سود تسهیلات بانکی را تأیید کرد.

آغاز پرداخت وام با نرخ‌های جدید در شعب بانک‌ها

این در حالی است که قرار است بخشنامه ابلاغی بانک مرکزی بر اساس مصوبه شورای پول و اعتبار از دیروز در شعب بانک‌ها اجرایی شود و بر اساس آن نرخ سود وام‌های بانکی کاهش یابد. این بخشنامه که قرار بود از روز ۱۶ تیرماه اجرایی شود به دلیل تلاقی با تعطیلات عید سعید فطر از شنبه در بانک‌ها اجرا شد.

بر اساس بخشنامه جدید بانک مرکزی به سیستم بانکی، نرخ‌های سود علی‌الحساب سپرده‌های بانکی در نرخ حداکثر ۱۵ درصد برای سپرده‌های سرمایه‌گذاری مدت‌دار یکساله تعیین شد. نرخ سود تسهیلات عقود غیرمشارکتی بانک‌ها و مؤسسات اعتباری و همچنین نرخ سود مورد انتظار عقود مشارکتی قابل درج در قرارداد میان بانک یا مؤسسات اعتباری و مشتری، حداکثر معادل ۱۸ درصد است. همچنین نرخ سود تسهیلات بانک کشاورزی برای تسهیلات سرمایه‌گذاری معادل ۱۵ درصد و برای سایر تسهیلات معادل ۱۸ درصد تعیین شده است.

با این وجود برخی از کارشناسان اقتصادی معتقدند که حتی با کاهش چند درصدی نرخ سود سپرده‌ها و تسهیلات بانکی به دلیل اختلاف چند درصدی بین نرخ‌های سود بانکی و نرخ تورم، مشکلات تولید حل نخواهد شد و این شیوه راهکاری جامع و کامل برای رفع مشکلات بخش تولید نیست.

معاون اسبق بانک مرکزی درباره تفاوت نرخ سود بانکی و نرخ تورم به مهر گفت: نرخ سود سپرده‌های بانکی ۳ درصد کاهش یافته و از ۱۸ درصد به ۱۵ درصد رسیده است اما باید توجه داشت که نرخ تورم هم بر اساس آخرین آمار بانک مرکزی مربوط به پایان خردادماه امسال به کمتر از ۱۰ درصد رسیده و به اصطلاح تک رقمی شده است.

حیدر مستخدمین حسینی افزود: بنابراین حتی کاهش ۳ درصدی نرخ سود سپرده‌های بانکی با توجه به کاهش نرخ تورم به زیر ۱۰ درصد مشکلی را حل نمی‌کند و نرخ سود سپرده ۱۵ درصد برای سپرده‌های یکساله با نرخ تورم کمتر از ۱۰ درصد همخوانی ندارد و بر این اساس کاهش نرخ سود سپرده‌های بانکی تأثیر مثبتی نمی‌تواند داشته باشد.

وی با اعلام اینکه این روند باعث می‌شود که تأثیرگذاری کاهش نرخ سود سپرده‌های بانکی مقطعی باشد، بیان کرد: کاهش نرخ سود بانکی باید با نرخ تورم هماهنگ باشد و در اصل این دو نرخ باید با یکدیگر همسطح بوده و همخوانی داشته باشند.

این کارشناس مسائل اقتصادی با اشاره به اینکه در حال حاضر اختلاف نرخ سود سپرهای بانکی با نرخ تورم بیش از ۵ درصد است، گفت: علاوه بر آن نرخ سود تسهیلات بانکی که پس از کاهش نرخ سود سپرده‌ها و فاصله زمانی کاهش یافت به ۱۸ درصد رسیده است و این نرخ هم تفاوت زیادی با نرخ تورم دارد و با وجود کاهش باز هم مشکلات تولیدکنندگان را رفع نمی‌کند.

آگهی مزایده عمومی معادن و محدوده‌های اکتشافی استان همدان

سازمان صنعت، معدن تجارت استان در نظر دارد **اکتشاف و بهره‌برداری تعدادی از محدوده‌های اکتشافی / محدوده‌های معدنی / معادن متروکه و راکد را از طریق مزایده عمومی به دارندگان توان فنی و مالی لازم واگذار نماید.**

متقاضیان شرکت در مزایده می‌توانند جهت آگاهی و کسب اطلاعات بیشتر و دریافت اسناد مزایده و لیست موضوع مزایده از روز شنبه مورخ ۹۵/۴/۲۶ به مدت (۱۰) روز به محل سازمان به آدرس ذیل و یا سایت سازمان به آدرس http://hmd.mimt.gov.ir مراجعه اسناد و مدارک مورد نیاز جهت شرکت در مزایده را تهیه و پس از تکمیل حداکثر تا پایان وقت اداری روز دوشنبه مورخ ۹۵/۵/۱۸ به دبیرخانه سازمان به نشانی همدان، میدان بعثت، خیابان شهرداری ساختمان شهید برزگر تحویل و رسید دریافت نمایند.

روابط عمومی سازمان صنعت، معدن و تجارت استان همدان

اخبار کوتاه

زباله هم دلال چینی پیدا کرد!

ایسنا: موضوع تفکیک و بازیافت زباله در حالی در واحدهای صنعتی به عنوان یک صنعت نه چندان مورد توجه فعال است که به گفته دبیر اتحادیه صنایع بازیافت، دلالان چینی و هندی زباله در حال پرسه زدن در شهرهای ایران برای جذب بازار هستند.

مدیرعامل توییتر هم هک شد

ایسنا: حساب توییتری مدیرعامل توییتر توسط هکرها در معرض خطر قرار گرفت. در آخرین مورد از سری هک‌های صورت گرفته حساب‌های مدیران عامل شرکت‌های فناوری، این بار حساب توییتری جک دورسی – مدیرعامل توییتر– تحت نفوذ قرار گرفت.

عذرخواهی طیب‌نیا از مردم بابت فیش‌های حقوقی نامتعارف

مهر: وزیر اقتصاد، بابت فیش‌های حقوقی نامتعارف برخی مدیران دولتی از مردم عذرخواهی کرد و گفت: با هر کسی که تخلف کرده است، قاطعانه برخورد می‌کنیم.

آغاز دور جدید حراج سکه از امروز

تابناک: همزمان با افزایش قیمت سکه در بازار، بانک کارگشایی از امروز دوباره حراج سکه را آغاز می‌کند. بر این اساس قرار است این بانک ۳ روز در هفته در روزهای دوشنبه، سه شنبه و چهارشنبه حراج سکه را انجام دهد.

در عین حال این سکه در ابعاد ۲/۵ و ۵ بهار آزادی حراج خواهد شد. بانک کارگشایی مجموعه‌های سکه را با قیمت بازار به حراج خواهد گذاشت.

هندی‌ها به دنبال تصاحب بازار ایران

فارس: صادرکنندگان منسوجات هند خواستار کاهش تعرفه‌های واردات پوشاک در ایران هستند و پس از سفر هیأت هندی به تهران مقامات مالیاتی ایران با کاهش تعرفه واردات منسوجات و پوشاک به ۲۰ تا ۲۵ درصد یا حتی پایین‌تر در ۲ سال آینده موافقت کردند.

رکورد مصرف برق ایران شکسته شد

مهر: همزمان با افزایش گرمای هوای تابستانی در کشور، برای نخستین بار در طول صد سال گذشته تاکنون پیک مصرف برق از ۵۱ هزار مگاوات عبور کرد تا یک رکورد جدید مصرف برق در ایران به ثبت برسد.

گام فیس‌بوک برای اجتماعی‌تر شدن

ایسنا: بزودی فیس‌بوک امکانی را فراهم می‌کند که می‌تواند استاتوس‌های شما را به ۴۴ زبان ترجمه کند.

تعهد اصناف برای نفروختن کالای قاچاق

ایسنا: پس از آغاز طرح ضربتی مبارزه با قاچاق کالا و بازخوردهای متفاوتی که از این اقدام به دست آمده است، به منظور ساماندهی مبارزه با قاچاق کالا جلسه‌ای با حضور مسئولان ستاد مبارزه با قاچاق کالا و ارز و نمایندگان اصناف در هفته آینده به منظور جلوگیری از ارائه هر نوع کالای قاچاقی در اصناف مختلف برگزار خواهد شد که قرار است در ارتباط با موارد مختلفی به جمع‌بندی برسند.

قرار است در این جلسه از یک تاریخ مشخص اصناف متعهد شوند که هیچ یک از واحدهای صنفی زیرمجموعه آنها کالای قاچاق عرضه نکنند و از آن تاریخ به بعد در صورت موافقت مسئولان بالادستی به صورت رسمی با این مسأله برخورد و اعمال قانون شود.

طوفان برگشت اسناد بانکی

ایسنا: چک، سفته و برات از جمله اسناد بانکی هستند که با وجود کاربری نسبتاً بالا در مقایسه با سایر اسناد هم‌رده خود، از میزان برگشتی قابل تأملی برخوردارند.

تازه‌ترین گزارش‌های بانک مرکزی از ادامه روند رو به رشد برگشت اسناد بانکی حکایت دارد، چندی پیش اعلام شد که در سال گذشته نزدیک به ۱۰ میلیون برگ چک برگشت خورده است، تعداد قابل توجهی که حدود ۱۱۸ هزار میلیارد تومان قیمت داشت.

برنج یکساله ۳۳/۸ درصد گران شد

مهر: بانک مرکزی گزارش داد: نرخ برنج ۳۳/۸ درصد، حبوب ۲۸/۳ درصد، گوشت مرغ ۲۸/۸ درصد، قند و شکر ۲۳/۳ درصد و چای ۱۴/۷ درصد در یک سال اخیر افزایش داشته است.

تبریک و تهنیت
برادر ارجمند جناب آقای
مهندس محمد مددی
انتصاب بجا و شایسته حضرتعالی را به عنوان
مدیر کل محترم استاندارد استان همدان
تبریک و تهنیت عرض می‌نماییم. امید است در سایه الطاف الهی همواره موفق و سربلند باشید.
شرکت فرآورده‌های لبنی احسان سپیده نهاوند

اشتغال

پشت بنگاه‌های اقتصادی را خالی کردند...

یک کارشناس بازار کار گفت: بخش اعظمی از مشکلات اقتصاد کشور ناشی از سوءمدیریت‌هایی بوده که نتوانستند منابع کشور را به درستی ساماندهی کنند و به جای حمایت از بنگاه‌ها، پشت آنها را خالی کردند.

حمید حاج اسماعیلی افزود: اصلی‌ترین و مهمترین مشکل اقتصاد کشور خدماتی بودن آن است و وقتی اقتصاد مولد نباشد پایه‌های آن سست و شکننده می‌شود و کشور آسیب می‌بیند.

وی به ایسنا گفت: در چنین شرایطی نخستین گام دولت توجه به اقتصاد مولد و تولید محور است و باید از اقتصاد خدماتی فاصله بگیرد.

حاج اسماعیلی حمایت دولت از بخش خصوصی را مورد تأکید قرار داد و افزود: تا زمانی که حمایت‌های جدی دولت از بخش خصوصی را شاهد نباشیم و بستر حرکت و فعالیت بخش خصوصی مهیا نشود همچنان مشکلات اقتصادی را تجربه خواهیم کرد.

به اعتقاد این کارشناس بازار کار نخستین نشانه‌های ریزش نیروهای کار و افزایش بیکاری در کشور زمانی دیده می‌شود که درآمدهای دولت دچار مشکل شود و بخش خصوصی واقعی که بتواند اقتصاد را نگه دارد وجود نداشته باشد.

وی گفت: باید تلاش کنیم اقتصاد را به سمت بخش خصوصی و مشارکت مردم سوق دهیم تا در حالت‌های بحران و تحریم و اجرای هدفمندی یارانه‌ها که مشکلات متعددی را برای بنگاه‌های اقتصادی ایجاد کرد دچار آسیب نشویم.

بازار

برای مسکن دهک‌های پایین فکری نشده است

یک کارشناس مسکن گفت: وام مسکن از جامعیت لازم برای دربرگیری تمام اقشار برخوردار نیست.

محمدمهدی مافی افزود: وام بانکی حتی اگر ۱۰۰ درصد قیمت مسکن را پوشش دهد، در صورتی که شرایط شغلی و اقتصادی خانواده‌ها را لحاظ قرار ندهد بلااثر خواهد بود.

وی به ایسنا گفت: برای اینکه به بازار مسکن رونق دهیم باید اقداماتی انجام دهیم و یکی از کارهای مفید کاهش سود بانکی بود که صورت گرفت. همچنین باید فاصله قیمت فروش و توان متقاضی کم شود. برای این اقدام باید در بخش‌های اقتصادی تحرک ایجاد کنیم و تولید ناخالص داخلی را بالا ببریم، اما من در هیچکدام از گفته‌های مسئولان نشنیدم که هدف بالا بردن قدرت خرید از طریق افزایش اشتغال باشد. چیزی که همیشه بر آن تأکید می‌شود کاهش سود تسهیلات و افزایش مدت زمان بازپرداخت بوده که الزامی است اما کافی نیست.

مافی بیان کرد: جامعه هدف وام‌های ۱۶۰، ۱۲۰ و ۸۰ میلیون تومانی اقشار متوسط و بالا هستند، پس نتیجه می‌گیریم برای دهک‌های پایین فکری نشده است. از سوی دیگر نمی‌توان به ضرس قاطع گفت که دهک‌های متوسط از وام ۱۶۰ میلیونی استفاده می‌کنند، چون خرید یک مسکن متوسط حدود ۲۴۰ میلیون تومان پول نیاز دارد، بنابراین یک خانواده باید ۸۰ میلیون تومان پس‌انداز داشته باشد.

وی با بیان اینکه فرض کنیم خانواده‌ای مبلغی حدود ۸۰ میلیون تومان دارد و می‌خواهد با استفاده از وام ۱۶۰ میلیون تومانی یک مسکن تهیه کند، افزود: نخستین پیش شرط این است که این خانواده توان پرداخت اقساط ماهیانه ۲ میلیون تومان را داشته باشد.

بورس

اعلام آمادگی بورس برای عرضه سهام عدالت

رئیس سازمان بورس و اوراق بهادار از آمادگی بورس برای عرضه سهام عدالت پس از دریافت مصوبه مجلس برای رفع موانع خبر داد و گفت: ایده‌های نو از طریق بازار سرمایه تأمین مالی می‌شوند.

محمد فطانت از افزایش ۱۰۰ درصدی معاملات بازار سرمایه خبر داد و به مهر گفت: حجم معاملات در ۳ سال گذشته به خاطر توجه ویژه دولت به این بازار دو برابر شده و در سال گذشته ۱۰۰ هزار میلیارد تومان تأمین مالی شده است. در هفته‌های اخیر هزار میلیارد تومان اوراق خزانه اسلامی و ۳۰۰ میلیارد تومان اوراق رهنی مسکن منتشر شده است.

وی با اشاره به اینکه بازار سرمایه برای حمایت از ایده‌های نو و خلاقانه صندوق‌های سرمایه‌گذاری جسورانه را افتتاح کرده است، افزود: این صندوق‌های سرمایه‌گذاری را افراد حرفه‌ای اداره می‌کنند. این صندوق‌های جسورانه برای نخستین بار در نمایشگاه بانک، بیمه و بورس حضور دارد و از بین افرادی که ایده‌های نو دارند ۴۳ نفر انتخاب شدند و ۲ هزار نفر اعلام آمادگی کردند تا در نشست‌های مربوط به این صندوق که نهمین نهاد مالی است شرکت کنند. این ایده‌های نو از طریق بازار سرمایه تأمین مالی می‌شوند.

فطانت با بیان اینکه سرعت تأمین منابع از طریق بازارهای مالی زیاد شده است، گفت: تأمین مالی در بیمه از طریق فروش بیمه‌های عمر و در بازار سرمایه از طریق ابزارهای متنوع انجام می‌شود و به دلیل پیچیدگی این ابزارهای مالی، بازار سرمایه شرایطی را فراهم کرده تا مردم آشنایی کامل با ابزارهای مالی را پیدا کنند.

پیام تاریخ، تمدن و فرهنگ مادستان
The Message Of Madestan's History & Civilization & Culture
روزنامه همدان پیام
۷
دوشنبه ● ۲۱ تیرماه ۱۳۹۵ ● شماره ۲۶۷۸
ورزشی
varzesh@hamedanpayam.com

امروز، مراسم شب هفت پدر ورزش استان

مراسم شب هفت مرحوم محسن نیلی امروز برگزار می‌شود. مدیر روابط عمومی اداره کل ورزش و جوانان استان همدان به خبرنگار ما گفت: به همت جامعه ورزش استان همدان مراسم هفتمین روز درگذشت مرحوم محسن نیلی امروز دوشنبه در حسینیه بختیاری‌ها برگزار می‌شود.
حمدا... چاروسایی در ادامه بیان کرد: مرحوم نیلی با بیش از نیم قرن خدمت به ورزش کشور و به خصوص مردم فهیم همدان چنان صادقانه و مخلصانه در خدمت ورزش استان بود که پدر ورزش همدان لقب گرفت تا به خاطر داشته باشیم نه فقط ورزش استان، بلکه ورزش کشور مدیون امثال نیلی است که عمری را برای سلامت جامعه، فرزندان، و جوانان در سنگر ورزش کشور خدمت کرده‌اند.
وی افزود: محسن نیلی حق بزرگی بر گردن ورزش همدان دارد و جامعه ورزش استان بنا دارد مراسم یادبود و شب هفتی را برای این مرحوم مغفور برگزار کند.
سخنگوی دستگاه ورزش استان همدان گفت: مراسم شب هفت مرحوم محسن نیلی مؤسس باشگاه‌داری و پدر شهید مصطفی نیلی امروز دوشنبه بیست و یکم تیرماه از ساعت ۱۶:۳۰ تا ۱۸:۳۰ در حسینیه بختیاری‌ها برگزار می‌شود.
وی در پایان بیان کرد: مراسم تشییع پیکر این مرد ورزش‌دوست و مؤسس باشگاه‌داری در همدان سه‌شنبه گذشته با حضور مدیرکل ورزش و جوانان استان و معاونان وی، پیشکسوتان، ورزشکاران و جامعه ورزش انجام و پیکر مرحوم نیلی پس از تشییع به خاک سپرده شد.

لیگ یکی شدنم آرزوست

۴۸ ساعت سرنوشت‌ساز پیش روی پاس

صبح روز گذشته جلسه اعضای هیأت‌مدیره باشگاه فرهنگی ورزشی پاس همدان برگزار شد، اما به سبب نامشخص بودن وضعیت تیم، خبر خاصی از جلسه به بیرون درز نکرد.
در این جلسه استاندار همدان، معاون سیاسی امنیتی استاندار، مدیرکل ورزش و جوانان و رئیس هیأت فوتبال حضور داشتند. اگرچه در این نشست پیرامون مسائل مختلف بحث و تبادل نظر شد اما گویا اعضا همه چیز را به ۴۸ ساعت آینده موکول کرده‌اند، وقتی که تکلیف نهایی پاس مبنی بر حضور در لیگ دسته اول یا دسته دوم فوتبال روشن خواهد شد.
از قرار معلوم محمدناصر نیکبخت استاندار همدان هنوز به شدت امیدوار به لیگ یکی شدن آخرین قهرمان ایران در آسیاست و همچنان از رسول منعم مدیرکل ورزش و جوانان و محمد عیوقیان رئیس هیأت فوتبال خواسته با قوت پیگیر لیگ یکی شدن نماینده فوتبال همدان باشند.

شانس لیگ یکی پاس چقدر است؟

مسئولان پاس درست از فردای روزی که تیمشان طعم تلخ سقوط به لیگ دسته دوم را چشید دست به کار شده و مشغول به جمع‌آوری مدارک و مستندات لازم برای اثبات تبانی در هفته‌های پایانی لیگ یک و به خصوص بازی ۲ تیم ایران جوان بوشهر و فولاد یزد شدند. اگرچه عبدالحمید رمضانی مدیرعامل سابق پاس بارها اعلام کرد که تبانی محرز است و حتی شنیده شد مسئولان سازمان لیگ شفاهی اعلام کرده‌اند که تبانی ثابت شده است اما تا به امروز به صورت رسمی تبانی در لیگ یک اعلام نشده و شاید دیگر اعلام هم نشود!
بحث تبانی در فوتبال ما به عنوان یک اپیدمی جای خود را باز کرده و مسئولان فدراسیون فوتبال بهتر از همه می‌دانند که اثبات و اعلام تبانی چه تبعات و هزینه‌های سنگینی روی دوش فدراسیون خواهد گذاشت. بر همین اساس باید شانس لیگ یکی شدن پاس را کمتر از چیزی دانست که تصورش را داریم.از سویی شنیده شده که چند تیم از جمله خیبر خرم‌آباد هنوز تکلیفشان معلوم نیست و در آستانه انحلال هستند که این پرونده نیز در حد حرف و حدیث بوده و بهتر است پاسی‌ها تمام تمرکز خود را به لیگ ۲ معطوف کنند.

مدیرعامل از کجا می‌آید؟

در جلسه روز گذشته آنطور که از شنیده‌ها پیداست نام ۳ گزینه برای تصدی پست مدیرعاملی پاس همدان مطرح شده که انتخاب و اعلام نهایی نام مدیرعامل نیز به روزهای آتی و پس از مشخص شدن تکلیف پاس موکول شده است.
گویا استاندار همدان منتظر است تا ببیند تیم تحت امرش راهی کدام لیگ می‌شود تا بعد دست روی انتخاب مدیرعامل بگذارد.
حسن محمدی، سیروس رکنی و محمدتقی رحیمی ۳ گزینه‌ای است که نامشان برای مدیرعاملی پاس در جلسه اخیر هیأت‌مدیره مطرح شده است. نفراتی که هیچ کدام سابقه مدیرعاملی پاس را ندارند اما از قرار معلوم شانس تقی رحیمی از بقیه بیشتر است.
حسن محمدی بارها تا آستانه مدیرعاملی پاس پیش رفته و حتی سال گذشته تا پای امضای قرارداد هم جلو رفت اما در نهایت بهرام یدی به کار خود ادامه داد تا محمدی که در بدنه شهرداری خدمات خوبی به ورزش ارائه داده از پاس همدان دور شود.
سیروس رکنی هم که اصالتاً همدانی است و تجارب زیادی در فوتبال دارد همواره از نزدیکان پاس بوده و از روزی که پاس به همدان آمد در جریان ریز و درشت قهرمان آسیا بوده است. اما محمدتقی رحیمی که هم اکنون قائم مقام پاس است شانس زیادی برای مدیرعاملی دارد. او در ورزش و فوتبال با کوله‌باری از تجربه می‌تواند گره از کار پاس کند. اعتقاد عجیب او به بازیکنان بومی شاید یکی از پارامترهای مثبتش محسوب شود.

چرا فرصت‌سوزی می‌کنیم؟

چیزی که پیداست اینکه در هر صورت باید استارت کار را زد، چه برای لیگ یک چه لیگ ۲. کمتر از یک ماه به آغاز لیگ یک باقی مانده و تا آغاز لیگ ۲ نیز فرصت زیادی باقی نیست. این در شرایطی است که تیم‌ها تا دندان مسلح و دوران آماده‌سازی خود را پشت سر می‌گذارند اما پاس هنوز اندرخم یک کوچه است و معلوم نیست تکلیف تیم چه زمانی روشن می‌شود.
آنطور که پیداست فدراسیون فوتبال ظرف ۴۸ ساعت آینده تصمیم نهایی خود در قبال مسائل مختلف از جمله پیگیری پاسی‌ها مبنی بر تبانی در لیگ یک را خواهد گرفت و وضعیت پاس نیز نهایی می‌شود. اما نگارنده دوباره بر این موضوع تأکید دارد که به احتمال فراوان پاس را باید لیگ دسته دومی دانست و بهتر است مسئولان دست روی دست نگذاشته و تیم را مهیای حضوری مقتدرانه در لیگ ۲ کنند. امسال همدان ۲ نماینده در لیگ دسته دوم خواهد داشت و انتظار داریم هر ۲ تیم با حمایت خوب و با قدرت در مستطیل سبز حاضر و آبروی فوتبال همدان را تقویت کنند.

اجتماع بزرگ نونهالان پینگ‌پنگ باز در همدان

همدان از روز گذشته میزبان ۲۵۲ نونهال پینگ‌پنگ باز بوده است.
۱۳۶ نونهال پسر از ۲۶ استان و ۱۲۶ نونهال دختر از ۲۴ استان از روز گذشته به ترتیب در مسابقات نونهالان زیر ۱۲ سال پسر و دختر به میزبانی هیأت همدان رقابت‌های خود را آغاز کرده‌اند. مسابقاتی که ۵ روز ادامه خواهد داشت.
به گزارش روابط عمومی اداره کل ورزش و جوانان استان همدان، این مسابقات طبق تقویم مصوب فدراسیون و در حالی به میزبانی استان همدان برگزار می‌شود که برای نخستین بار ٤ نفر از نمایندگان فدراسیون در ۲ بخش پسران و دختران جهت برگزاری کارگاه آموزشی برای مربیان و از طرفی انتخاب و معرفی مستعدین آینده‌دار، در این رویداد و اجتماع بزرگ حضور دارند.
عباس مایلی و فریبا قوام‌زاده از مربیان با تجربه و کارکشته به عنوان نمایندگان فدراسیون و کمیته مربیان به همراه امید شمس سرمربی تیم ملی نونهالان و نازنین مقدادی از قهرمانان سابق دانشگاه‌ها، در این اجتماع بزرگ به نمایندگی از فدراسیون حضور می‌یابند.
شمس و مقدادی جهت انتخاب و معرفی مستعدین در بخش‌های پسران و دختران در محل مسابقات و به نمایندگی از فدراسیون حضور دارند.

تیم ملی والیبال نشسته امروز عازم آلمان می‌شود

تیم ملی والیبال نشسته که برای پانزدهمین دوره بازی‌های پارالمپیک آماده می‌شود، امروز عازم آلمان می‌شود تا در یک کمپ تمرینی و تورنمنتی سه‌جانبه به میزبانی این کشور شرکت کند.
به گزارش سایت کمیته ملی پارالمپیک، سفر تیم ملی والیبال نشسته به آلمان با ۱۱ بازیکن انجام می‌شود.
داود علیپوریان، صابر بیگدلی، رمضان صالحی، مجید لشگری، مرتضی مهرزاد، آرش خرمالی، مهدی بابادی، میثم علیپور، عیسی زیراهی، مهرزاد مهربان و حسین گلستانی ترکیب این تیم را برای این سفر تشکیل می‌دهند.

خبر

هدف شهرداری صعود به لیگ دسته اول است

عضو هیأت‌مدیره سازمان فرهنگی ورزشی شهرداری همدان گفت: هدف تیم شهرداری صعود به لیگ دسته اول فوتبال کشور است.
عباس صوفی گفت: در نشست اخیر هیأت مدیره باشگاه تصمیم بر ادامه همکاری با هادی گل محمدی سرمربی فصل قبل شهرداری که توانست این تیم را از لیگ ۳ به رقابت‌های لیگ دسته ۲ صعود دهد، گرفته شد.
به گزارش ایسنا، وی بیان کرد: خواسته اعضای هیأت مدیره از سرمربی تیم در فصل جاری کسب نتایج مطلوب و صعود تیم به رقابت‌های لیگ یک است. صوفی افزود: البته در مقابل انتظار هیأت مدیره مبنی بر صعود به لیگ یک، با خواسته‌های گل محمدی به عنوان سرمربی تیم شهرداری نیز موافقت شد.
این عضو هیأت مدیره سازمان فرهنگی ورزشی شهرداری همدان بیان کرد: این سازمان در بخش فوتبال بزرگسالان به دنبال کسب نتایج مناسب و صعود به لیگ یک کشور است و تمام ابزار فنی و زیرساخت‌های لازم را نیز فراهم کرده‌ایم.
وی گفت: به هر حال تأمین بودجه مالی برای تیم فوتبال شهرداری همدان نیاز به نشست‌های تخصصی و مصوبه شورای اسلامی شهر و شهرداری دارد و در مقابل نیز این انتظار می‌رود که کادر فنی فعلی تمام تلاش خود را برای صعود تیم به لیگ یک داشته باشد.
صوفی افزود: امسال همچون فصل گذشته حمایت‌های مالی لازم را از تیم خواهیم داشت و با اعتماد به توانایی کادر فنی فعلی، امیدوار هستیم تا امسال صعود به لیگ یک را به همراه داشته باشیم.
وی گفت: اولویت مشخص شده نهایت استفاده از بازیکنان توانمند بومی است و البته دست کادر فنی را برای جذب بازیکنان غیربومی نیز باز گذاشته‌ایم.
تیم شهرداری همدان امسال توانست با کسب نتایج درخشان از رقابت‌های لیگ دسته سوم فوتبال کشور راهی لیگ دو شود.

رونمایی از پوستر مسابقات بین‌المللی شطرنج ابن‌سینا

از پوستر مسابقات بین‌المللی شطرنج ابن‌سینا رونمایی شد.
رئیس هیأت شطرنج همدان از رونمایی پوستر مسابقات بین‌المللی شطرنج ابن‌سینا خبر داد و به خبرنگار ما گفت: تاکنون ٦٠ درصد مذاکرات به منظور پیگیری امور مربوط به برگزاری مسابقات انجام شده است.
احمد علی‌بابایی با بیان اینکه تاکنون مذاکراتی با دانشگاه آزاد اسلامی همدان، استانداری و اداره کل ورزش و جوانان انجام شده است، افزود: پوستر مسابقات طراحی شده و تصمیمات نهایی نیز در ۱۰ روز آینده اتخاذ خواهد شد.رئیس هیأت شطرنج همدان بیان کرد: مسابقات بین‌المللی شطرنج ابن سینا سوم تا نهم شهریورماه و با حضور شطرنج‌بازانی از کشورهای مختلف برگزار می‌شود.
وی به حضور شطرنج‌بازان استان در مسابقات شطرنج سریع آزاد منطقه‌ای غرب کشور اشاره کرد و افزود: این مسابقات به میزبانی استان کرمانشاه برگزار شد و عملکرد رضایت‌بخشی را از شطرنج‌بازان استان شاهد بودیم.
علی‌بابایی حضور ٦ شطرنج‌باز استان در این رقابت‌ها را مطرح کرد و گفت: ۷۰ شطرنج‌باز در این رقابت‌ها حضور داشتند و شایان رحمتیان شطرنج‌باز خوب استان عنوان نایب‌قهرمانی این مسابقات را از آن خود کرد. همچنین امیرعلی دلاوری و سینا کوروند دیگر شطرنج‌بازان استان به ترتیب در رده‌های چهارم و پنجم قرار گرفتند.

مفقودی

کارت دانشجویی مجتبی نظری فرزند خدابخش به شماره شناسنامه ۳۹۲۰۲۶۷۴۶ رشته مهندسی مکانیک دانشگاه ملایر به شماره دانشجویی ۹۱۱۲۱۶۱۰۴۶ مفقود گردیده و از درجه اعتبار ساقط می‌باشد.

در پرونده‌های کلاسه‌های ۹۴۰۸۱۵ و ۹۴۰۷۹۸ اجرایی طی رأی صادره به ترتیب از سوی شورای حل اختلاف و شعبه دوم حقوقی دادگستری شهرستان اسدآباد محکوم علیها وراث مرحوم پاشاخان سیفی به نام‌های ۱- عزیزاله ۲- مرتضی ۳-جلیل ۴-محمد ۵-خلیل ۶-جمال ۷-شهین ۸-توران ۹- الهه شهرت همگی سیفی محکومند به فروش ماترک و تقسیم بهاء آن بین وراث و نیز پرداخت مهریه به مبلغ ۵۰،۱۰۹،۵۳۵ ریال در حق محکوم له و مجموعاً مبلغ ۱،۰۰۰،۰۰۰ ریال نیم عشر دولتی در حق صندوق دولت گردیده است لذا با توجه به اینکه محکوم علیهما نسبت به برائت ذمه خویش اقدامی نکرده‌اند این اجرا به درخواست محکوم له اقدام به توقیف اموالی به شرح ذیل که در تاریخ ۱۳۹۵/۴/۳۰ ساعت ۱۰ صبح اقدام به عملیات مزایده جهت تأدیه محکوم به می‌نماید. مهذا کسانی که تمایل به شرکت در مزایده را دارند می‌توانند در مدت ۵ روز قبل از مزایده اموال مشروحه ذیل را ملاحظه نمایند. ضمناً مزایده در اجرای احکام مدنی دادگستری اسدآباد برگزار می‌گردد. اموال توقیفی شامل: ۱- یک باب منزل مسکونی به شماره پلاک ثبتی ۴۹/۵۶۲ واقع در روستای جنت‌آباد به مساحت ۸۳۱/۳۶ مترمربع در دو طبقه سقف تیرچوبی دارای امتیازات آب و برق و گاز به ارزش ۴۵۰،۰۰۰،۰۰۰ ریال ۲- دو باب مغازه واقع در بر جاده اسدآباد- کنگاور دارای سند عادی که مساحت هر دو مغازه حدوداً ۷۵ مترمربع قدیمی و فرسوده و به ارزش ۷۰۰،۰۰۰،۰۰۰ ریال می‌باشد ۳-چهار دهنه مغازه پلاک ثبتی ۴۹/۵۶۳ واقع در روستای جنت‌آباد بر جاده کنگاور-اسدآباد که مساحت چهار دهنه ۱۲۰ مترمربع بوده و در سطح تعریض قرار دارد که مساحت کل پلاک ۶۲۲/۱۴ مترمربع به همراه امتیازات متعلقه به ارزش ۶۵۰،۰۰۰،۰۰۰ ریال می‌باشد ۴- زمین محصور خیابان وجیه‌اله نرگسی واقع در روستای جنت‌آباد که دارای سند عادی به مساحت حدود ۴۰۰۰ مترمربع که قسمتی از آن در طرح تعریض خیابان قرار دارد و به ارزش ۷۵۰،۰۰۰،۰۰۰ ریال می‌باشد ۵- یک قطعه زمین واقع در داخل محدوده روستای جنت‌آباد که کاربری فعلی آن فضای سبز است ودارای سند عادی به ارزش ۵۰۰،۰۰۰،۰۰۰ ریال می‌باشد ۶- زمین کشاورزی در بر جاده کربلا به مساحت حدود ۴۵۰۰ مترمربع دارای سند عادی به ارزش ۱۵۰،۰۰۰،۰۰۰ ریال ۷- باغ انگور در منطقه یانه‌گردان روستای جنت‌آباد به مساحت ۳۱۵۰ مترمربع به ارزش ۱۰۰،۰۰۰،۰۰۰ ریال ۸- زمین کشاورزی واقع در اراضی روستای هودرج دارای سند عادی به صورتی دیم به مساحت حدود ۱/۳ هکتار به ارزش ۹۸،۰۰۰،۰۰۰ ریال می‌باشد. ۹- یک دستگاه کامیون کشنده ایویکو تیپ ۳۶-۱۹۰ مدل ۱۹۹۲ به ظرفیت ۳۸ تن، ۱۰ چرخ سفید رنگ واقع در پارکینگ روستای جنت‌آباد به ارزش ۶۸۰،۰۰۰،۰۰۰ ریال توضیحا مجموعه به ارزش ۴،۰۷۸،۰۰۰،۰۰۰ ریال می‌باشد و توسط کارشناسان قیمت‌گذاری شده است بدیهی است برنده مزایده کسی است که بیشترین قیمت را پیشنهاد نماید. می‌بایست ده درصد را فی‌المجلس و مابقی را ظرف مدت یک ماه از تاریخ مزایده تأدیه نماید.(م‌الف ۵۹۰)
اجرای احکام مدنی دادگستری استان همدان

پیشخوان

۱

ایرج خدری پیشکسوت بسکتبال درگذشت

پیشکسوت بسکتبال ایران دار فانی را وداع گفت.
به گزارش ورزش سه، خدری بازیکن سابق بسکتبال ایران که چند سالی به دلیل از کار افتادن قوای جسمی‌اش مشکلات زیادی داشت دیروز در بیمارستان امام حسین(ع) تهران درگذشت.

۲

قرعه‌کشی لیگ برتر فردا در دانشگاه شهید بهشتی

برگزاری مراسم قرعه‌کشی لیگ برتر در تاریخ ۲۲ تیرماه یعنی فردا قطعی است.
به گزارش ورزش سه، این بار مراسم قرعه‌کشی در سالن آمفی‌تئاتر دانشگاه شهید بهشتی تهران برگزار می‌شود. سال گذشته شاهد برگزاری این مراسم در برج میلاد بودیم.
سازمان لیگ برتر در تلاش است با نامه‌نگاری‌های لازم با سازمان صداوسیما این مراسم را زنده روی آنتن ببرد. فصل جدید لیگ برتر از ٤ مردادماه آغاز می‌شود.

۳

بسکتبال کرواسی و صربستان المپیکی شدند

تیم‌های ملی بسکتبال کرواسی و صربستان تنها سهمیه‌های المپیکی رقابت‌های گزینشی برگزار شده در تورین و بلگراد را از آن خود کردند.
به گزارش ایپنا، رقابت‌های بسکتبال گزینشی المپیک که از هفته گذشته با حضور ۱۸ تیم و همزمان در تورین ایتالیا، بلگراد صربستان و مانیل فیلیپین آغاز شد، با مشخص شدن قهرمانان ۲ منطقه پیگیری شد.
بر این اساس در تورین ایتالیا، تیم‌های کرواسی و ایتالیا که در مرحله نیمه نهایی مقابل یونان و مکزیک صاحب برتری شده بودند، در دیدار فینال برابر هم به میدان رفتند که طی آن کرواسی حریف میزبان خود را ۸٤ بر ۷۸ شکست داد و به عنوان قهرمان این منطقه صاحب سهمیه المپیک شد.
تیم ملی بسکتبال ایران نیز در رقابت‌های گزینشی المپیک در تورین ایتالیا شرکت داشت که البته در همان ۲ دیدار ابتدایی برابر یونان و مکزیک شکست خورد و از دور رقابت‌ها کنار رفت.

۴

وزنه‌برداری شگفتی‌ساز المپیک خواهد بود

رئیس فدراسیون وزنه‌برداری هدف اصلی مسئولان و ورزشکاران ایران این رشته در المپیک ریو را حضوری پاک و همراه با افتخار و شگفت‌سازی عنوان کرد.
به گزارش فارس، علی مرادی المپیک را جایگاهی برای شگفت‌سازی در ورزش دنیا خواند و گفت: آنچه مسلم است در یک سال گذشته برنامه‌ریزی‌ها به منظور حضور پرقدرت در بازی‌های المپیک ریو تدوین شده و به خوبی به مرحله اجرا در آمده و خوشبختانه ۹۵ درصد آمادگی حاصل شده تا به یاری خدا وزنه‌برداران ایرانی که آزمون‌های مختلف دوپینگ را هم از سازمان‌های جهانی مرتبط سپری کرده و سربلند بوده‌اند حضوری پاک و همراه با شگفتی‌سازی داشته باشند.

خبر

حمایت مالی ۸۰۰ قهرمان در سال از توان دستگاه ورزش خارج است

حمایت مالی از ۸۰۰ قهرمان کشوری در سال آنطور که آنان انتظار دارند، از توان دستگاه ورزش همدان خارج است.
به گزارش ایرنا، رسول منعم نسبت به انتقاد هیأت بوکس همدان مبنی بر مشکلات یکی از بوکسورهای این استان گفت: سال گذشته ۷۸۰ عنوان قهرمانی کشور در رشته‌های مختلف را به ارمغان آورده‌ایم و اگر قرار بر حمایت یکسان همه قهرمانان کشوری باشد، رقم قابل توجهی بودجه می‌خواهد.
وی بیان کرد: سیاست‌گذاری دستگاه ورزش همدان حمایت از قهرمانانی است که عضو تیم ملی و امتیاز حضور در میادین فراملی را دارند اما همواره از قهرمانان کشوری نیز در حد توان حمایت و تجلیل شده است.
منعم افزود: با توجه به محدودیت‌های مالی نمی‌توانیم حمایتی که انتظار دارند را از قهرمان کشوری داشته باشیم چراکه در سال‌های اخیر نیز حمایت‌هایی برحسب عضویت در تیم ملی و حضور در میادین مهم بین‌المللی بوده است.
وی بیان کرد: همه ساله نیز علاوه بر حمایت‌های صورت گرفته، جشن تجلیل از قهرمانان را داشته‌ایم.
منعم با ابراز گلایه‌مندی از هیأت بوکس همدان گفت: تاکنون حضور اعضای هیأت برای شرح مشکلی نظیر این قهرمان بوکس کشور در اداره ورزش و جوانان استان را نداشته‌ایم و حتی این قهرمان کشور نیز مشکلات شخصی خود را در قالب طرح درخواست نکرده است.
وی افزود: ورزش استان همدان همه ساله ۸۰۰ قهرمانی کشور دارد و نمی‌توان تمام وقت خود را صرف مشکلات و دغدغه یکایک این قهرمانان گذاشت چراکه اکنون نفرات اعزامی به المپیک را داریم ضمن اینکه ٤٠ قهرمان ارزنده مسابقات جهانی و آسیایی نیز در اولویت قرار دارند. منعم بیان کرد: اگر این قهرمان بوکس کشور هم مشکلی دارد بهتر است به دستگاه ورزش مراجعه کند نه اینکه مشکلاتش این چنین توسط رئیس هیأت در رسانه بازگو شود چراکه ابتدا باید مسئولان در جریان مشکل او برای حل آن در حد توان باشند.
وی با اشاره به اینکه درصدد بدرقه مناسب از ورزشکاران المپیکی و پارالمپیکی استان پیش از اعزام به برزیل هستیم گفت: همچنین قصد داریم مراسمی را برای ٤٠ قهرمان فراملی برگزار کنیم.

هیأت همگانی قهرمان جام رمضان نهاوند شد

تیم فوتسال هیأت ورزش‌های همگانی نهاوند قهرمان جام رمضان شد.
رئیس هیأت فوتبال نهاوند با بیان این مطلب به خبرنگار ما گفت: جام رمضان را با حضور ۱۰ تیم از دستجات آزاد در ۲ گروه ۵ تیمی زیر نظر کمیته فوتسال پس از افطار در ماه رمضان و در سالن عباد برگزار کردیم تا از هر گروه ۲ تیم به مرحله نیمه نهایی صعود کنند.
شهریار شمس افزود: در مرحله نیمه نهایی ۲ تیم دوستان و هیأت ورزش‌های همگانی با برتری مقابل حریفان خود به دیدار پایانی راه یافتند که تیم همگانی با نتیجه ۳ بر ۲ دوستان را مغلوب و جشن قهرمانی گرفت.
رئیس هیأت فوتبال نهاوند در پایان گفت: تیم قهرمان به عنوان نماینده فوتسال شهرستان راهی لیگ استان می‌شود.

برگزاری کلاس مربی‌گری درجه ۳ بدنسازی در همدان

یک دوره کلاس مربیگری درجه ۳ بدنسازی و کار با وزنه شهریور ماه در همدان برگزار می‌شود.
به گزارش مهر، رئیس هیأت بدنسازی و پرورش اندام همدان با اشاره به برگزاری کلاس مربیگری بانوان در همدان گفت: یک دوره کلاس مربیگری درجه ۳ بدنسازی و کار با وزنه شهریورماه سالجاری ویژه بانوان در همدان برگزار می‌شود.
مرتضی خدابنده‌لو افزود: ثبت‌نام این کلاس‌ها آغاز شده و تا نیمه مردادماه نیز ادامه دارد.

مسابقات اسکواش قهرمانی کشور در همدان برگزار می‌شود

مسابقات اسکواش زیر ۹ و زیر ۱۱ سال قهرمانی کشور مردادماه به میزبانی همدان برگزار می‌شود.
به گزارش روابط عمومی هیأت اسکواش همدان، رئیس هیأت اسکواش همدان با اشاره به اینکه تقویم ورزشی هیأت اسکواش همدان در سال ۹۵ بسیار جامع بسته شده است، گفت: در حالی‌که برای هیأت‌ها تا خردادماه ۹۵ فرصت تعیین شده تا تقویم ورزشی سال ۹۵ خود را ببندند و به اداره کل ورزش و جوانان استان ارائه دهند تقویم ورزشی هیأت اسکواش استان همدان اسفند ماه سال ۹٤ بسته شد.

هیأت موضوع قانون تعیین تکلیف وضعیت ثبتی اراضی و ساختمان‌های فاقد سند رسمی
آگهی موضوع ماده ۳ قانون و ماده ۱۳ آیین‌نامه قانون تعیین تکلیف وضعیت ثبتی اراضی و ساختمان‌های فاقد سند رسمی
برابر رأی شماره ۹۵/۵۶۹ مورخ ۹۵/۳/۱۷ هیأت اول موضوع قانون تعیین تکلیف وضعیت ثبتی اراضی و ساختمان‌های فاقد سند رسمی مستقر در واحد ثبتی حوزه ثبت ملک اسدآباد تصرفات مالکانه و بلامعارض متقاضی آقای رضاقلی زرین‌موسی‌پور فرزند حسینقلی به شماره شناسنامه ۳۵۹ صادره از اسدآباد در ششدانگ یک باب ساختمان به مساحت ۲۶۵/۶۶ مترمربع در قسمتی از پلاک ۱۴۴۴ اصلی واقع در اسدآباد بلوار ۲۲ بهمن کوچه بهمن ۱ خریداری باواسطه از مالک رسمی آقای خدایار جمور محرز گردیده است. لذا به منظور اطلاع عموم مراتب در دو نوبت به فاصله ۱۵ روز آگهی می‌شود، در صورتی که اشخاص نسبت به صدور سند مالکیت متقاضی اعتراضی داشته باشند می‌توانند از تاریخ انتشار اولین آگهی به مدت دو ماه اعتراض خود را به این اداره تسلیم و پس از اخذ رسید، ظرف مدت یک ماه از تاریخ تسلیم اعتراض، دادخواست خود را به مرجع قضایی تقدیم نمایند. بدیهی است در صورت انقضای مدت مذکور و عدم وصول اعتراض طبق مقررات سند مالکیت صادر خواهد شد.(م‌الف ۵۵۷)
تاریخ انتشار نوبت اول: ۹۵/۴/۶
تاریخ انتشار نوبت دوم: ۹۵/۴/۲۱
کامران متقی – کفیل ثبت اسناد و املاک اسدآباد

هیأت موضوع قانون تعیین تکلیف وضعیت ثبتی اراضی و ساختمان‌های فاقد سند رسمی
آگهی موضوع ماده ۳ قانون و ماده ۱۳ آیین‌نامه قانون تعیین تکلیف وضعیت ثبتی اراضی و ساختمان‌های فاقد سند رسمی
برابر رأی شماره ۹۵/۵۸۴ مورخ ۹۵/۳/۲۰هیأت اول موضوع قانون تعیین تکلیف وضعیت ثبتی اراضی و ساختمان‌های فاقد سند رسمی مستقر در واحد ثبتی حوزه ثبت ملک اسدآباد تصرفات مالکانه و بلامعارض متقاضی آقای مجتبی کیهانی‌رستمی فرزند برزو به شماره شناسنامه ۱۰ صادره از اسدآباد در ششدانگ یک باب ساختمان به مساحت ۳۸۱۸۳ مترمربع در قسمتی از پلاک ۱۴۳۸ اصلی واقع در اسدآباد خیابان کاشانی کوچه مسجد حضرت علی‌اصغر خریداری باواسطه از مالک رسمی آقای جواد سلیمانی محرز گردیده است. لذا به منظور اطلاع عموم مراتب در دو نوبت به فاصله ۱۵ روز آگهی می‌شود، در صورتی که اشخاص نسبت به صدور سند مالکیت متقاضی اعتراضی داشته باشند می‌توانند از تاریخ انتشار اولین آگهی به مدت دو ماه اعتراض خود را به این اداره تسلیم و پس از اخذ رسید، ظرف مدت یک ماه از تاریخ تسلیم اعتراض، دادخواست خود را به مرجع قضایی تقدیم نمایند. بدیهی است در صورت انقضای مدت مذکور و عدم وصول اعتراض طبق مقررات سند مالکیت صادر خواهد شد.(م‌الف ۵۴۷)
تاریخ انتشار نوبت اول: ۹۵/۴/۶
تاریخ انتشار نوبت دوم: ۹۵/۴/۲۱
کامران متقی
کفیل ثبت اسناد و املاک اسدآباد

هیأت موضوع قانون تعیین تکلیف وضعیت ثبتی اراضی و ساختمان‌های فاقد سند رسمی
آگهی موضوع ماده ۳ قانون و ماده ۱۳ آیین‌نامه قانون تعیین تکلیف وضعیت ثبتی اراضی و ساختمان‌های فاقد سند رسمی
برابر رأی شماره ۹۵/۴۸۳ مورخ ۱۳۹۵/۳/۳ هیأت اول موضوع قانون تعیین تکلیف وضعیت ثبتی اراضی و ساختمان‌های فاقد سند رسمی مستقر در واحد ثبتی حوزه ثبت ملک اسدآباد تصرفات مالکانه و بلامعارض متقاضی آقای مرتضی غفاریان فرزند کوچکعلی به شماره شناسنامه ۱۱۹۰ صادره از اسدآباد در ششدانگ یک باب ساختمان به مساحت ۹۷/۹۱ مترمربع در قسمتی از پلاک ۲۲ فرعی از ۱۵۹۸ اصلی واقع در اسدآباد خیابان رفسنجانی کوچه شهید صفائی مالک رسمی مشاعی آقای مرتضی غفاریان محرز گردیده است. لذا به منظور اطلاع عموم مراتب در دو نوبت به فاصله ۱۵ روز آگهی می‌شود، در صورتی که اشخاص نسبت به صدور سند مالکیت متقاضی اعتراضی داشته باشند می‌توانند از تاریخ انتشار اولین آگهی به مدت دو ماه اعتراض خود را به این اداره تسلیم و پس از اخذ رسید، ظرف مدت یک ماه از تاریخ تسلیم اعتراض، دادخواست خود را به مرجع قضایی تقدیم نمایند. بدیهی است در صورت انقضای مدت مذکور و عدم وصول اعتراض طبق مقررات سند مالکیت صادر خواهد شد.(م‌الف ۵۵۳)
تاریخ انتشار نوبت اول: ۹۵/۴/۶
تاریخ انتشار نوبت دوم: ۹۵/۴/۲۱
کامران متقی–کفیل ثبت اسناد و املاک اسدآباد

آگهی حصر وراثت
آقای علی‌حسین حاجیلویی دارای شناسنامه شماره ۶۴۹ به شرح دادخواست به کلاسه ۹۵۰۱۳۷از این حوزه درخواست گواهی حصر وراثت نموده و چنین توضیح داده که شادروان محمدحسین حاجیلویی به شناسنامه شماره ۴۱۷ در تاریخ ۹۳/۷/۸ در اقامتگاه دائمی خود بدرود زندگی گفته ورثه آن مرحوم منحصر است به: سه فرزند پسر و پنج فرزند دختر به نام‌های ذیل ولاغیر ۱-علی‌حسین حاجیلویی فرزند محمدحسین به شماره شناسنامه ۶۴۹ متولد۱۳۳۲ صادره از همدان پسر متوفی ۲-احمد حاجیلویی فرزند محمدحسین به شماره شناسنامه ۵۱۰ متولد۱۳۵۴ صادره از همدان پسر متوفی ۳-محمد حاجیلویی فرزند محمدحسین به شماره شناسنامه ۵۱۰۳ متولد۱۳۵۱ صادره از همدان پسر متوفی ۴-زری حاجیلویی فرزند محمدحسین به شماره شناسنامه ۱۹۴ متولد۱۳۳۷ صادره از همدان دختر متوفی ۵-معصومه حاجیلویی فرزند محمدحسین به شماره شناسنامه ۱۴۸۳ متولد۱۳۵۹ صادره از همدان دختر متوفی ۶-طوبی حاجیلویی فرزند محمدحسین به شماره شناسنامه ۱۰۷۷ متولد۱۳۴۹ صادره از همدان دختر متوفی ۷-ماه‌تابان حاجیلویی فرزند محمدحسین به شماره شناسنامه ۱۰۳۸ متولد۱۳۴۶ صادره از همدان دختر متوفی ۸-فاطمه حاجیلویی فرزند محمدحسین به شماره شناسنامه ۶۹۴ متولد۱۳۳۶ صادره از همدان دختر متوفی اینک با انجام تشریفات مقدماتی درخواست مزبور را در یک نوبت آگهی می‌نماید تا هر کسی اعتراضی دارد و یا وصیتنامه از متوفی نزد او باشد از تاریخ نشر نخستین آگهی ظرف یک ماه تقدیم دارد والا گواهی صادر خواهد شد.(م الف۲۰۴۶)
قاضی حوزه ۱۲۰ شورای حل اختلاف همدان

The Message Of Madestan's History & Civilization & Culture

روزنامه اجتماعی، سیاسی، فرهنگی، اقتصادی

روزنامه همدان پیام

www.HamedanPayam.com

پیام تاریخ، تمدن و فرهنگ مادستان

دوشنبه ● ۲۱ تیرماه ۱۳۹۵ ● ۶ شوال ۱۴۳۷ ● ۱۱ ژوئیه ۲۰۱۶ ● شماره ۲۶۷۸

روزنامه صبح استان

صاحب امتیاز و مدیر مسئول: نصرت ا... طاقتی احسن
سردبیر: یدا... طاقتی احسن
نشانی: همدان، ابتدای خیابان مهدیه، روبروی دبیرستان شریعتی
ساختمان پیام
صندوق پستی: ۶۶۶ - ۶۵۱۵۵
تلفن: ۳۸۲۶۴۴۳۳ (ویژه) نمابر: ۳۸۲۷۹۰۱۳
سردبیر: ۰۹۱۸۳۱۵۱۴۳۷ آگهی: ۳۸۲۶۴۴۳۳
لیتوگرافی و چاپ: پیام رسانه (۳۸۲۷۴۰۸۲ - ۰۸۱)

پایگاه اینترنتی.....www.Hamedanpayam.com
ارتباط با روزنامه.....۱۰۰۰۶۰۶۶
ارتباط با روزنامه.....info@Hamedanpayam.com
.....Hamedanpeyam@yahoo.com
ارتباط با مدیرمسئول.....modir@Hamedanpayam.com
ارتباط با سردبیر.....sardabir@Hamedanpayam.com
سرویس آگهی.....agahi@hamedanpayam.com
سرویس اشتراک.....eshterak@hamedanpayam.com
چاپخانه پیام رسانه.....litohoma@yahoo.com

اوقات شرعی

اذان ظهر	۱۳:۲۱
غروب خورشید	۲۰:۳۲
اذان مغرب	۲۰:۵۳
نیمه شب شرعی	۰۰:۳۰
اذان صبح فردا	۰۴:۲۸
طلوع خورشید فردا	۰۶:۱۰

« منبع: موسسه ژئوفیزیک تهران

آب و هوا

پیش‌بینی وضع هوا:

صاف تا کمی ابری، گرد وغبار ، وزش باد

شهرستان	همدان	ملایر	تویسرکان	نهاوند	کبودراهنگ	رزن	فامنین	فیروزآباد	اسدآباد	بهار
▲	۳۵	۳۵	۳۴	۳۶	۳۳	۳۲	۳۴	۳۴	۳۵	۳۵
	۱۷	۱۸	۱۷	۱۹	۱۹	۱۹	۱۹	۱۹	۲۰	۱۷
	۴۰	۳۰	۴۰	۴۰	۳۰	۴۵	۳۰	۳۰	۳۵	۴۰

حدیث:

امام علی (ع):

مدارا و نرمی، دشواریها را آسان، و چاره های سخت را ساده می سازد

غرر الحکم: ح۱۷۷۸: حکمت نامه بسیج، ص۲۷۶

دوبیتی باباطاهر

سه درد آمو بجانم هر سه یکبار — غریبی و اسیری و غم یار
غریبی و اسیری چاره دیره — غم یار و غم یار و غم یار

گزارش

افزایش ۱۲ درصدی گردشگران اقامتی همدان

همدان در غرب کشور بالاترین میزان اقامت مسافران عید فطر را به خود اختصاص داد.

مدیرکل میراث فرهنگی، صنایع دستی و گردشگری استان همدان با بیان این خبر گفت: ۲۹۱ هزار و ۱۱۴ گردشگری در تعطیلات یاد شده در استان همدان اقامت گرفتند که این آمار نسبت به مدت مشابه ۱۲/۱ درصد افزایش داشته است.

علی مالمیر بیان کرد: تجمیع آمار گردشگران بازدیدکننده از اماکن گردشگری بیانگر آن است که ۵۰۴ هزار و ۳۲۹ نفر از اماکن تاریخی همدان بازدید کرده‌اند که این آمار بیانگر آن است که نسبت به مدت مشابه در استان همدان ۱۹/۴ درصد آمار بازدیدکنندگان افزایش داشته است.

وی به آمار خودروهای ورودی به استان همدان اشاره کرد و گفت: در این مدت زمانی ۲۹۸ هزار و ۴۱۴ خودروی شخصی به استان وارد شده است.

مالمیر با بیان اینکه همدان در غرب کشور بالاترین میزان اقامت مسافران تعطیلات عید فطر را به خود اختصاص داد، افزود: مشارکت نهادهای مختلف سبب هم‌افزایی بیشتر در ارائه خدمات به مسافران شد.

وی بیان کرد: همدان به عنوان استانی با جاذبه‌های تاریخی، طبیعی و گردشگری در غرب کشور به عنوان مقصد گردشگری تاکنون آمار مناسبی از میزان اقامت مسافران و بازدیدکنندگان را در تعطیلات عید فطر به خود اختصاص داده است.

مدیرکل میراث فرهنگی، صنایع دستی و گردشگری استان همدان افزود: یکی از اقدام‌های شایسته‌ای که درباره سفرهای تابستانی صورت گرفته ایجاد ستاد تسهیلات اسکان برای مسافران توسط شهرداری و مشارکت سازمان‌ها و ادارات مختلف است که سبب جلوگیری از موازی‌کاری و افزایش هم‌افزایی شده است.

مالمیر بیان کرد: با توجه به اینکه گردشگری امروزه به عنوان صنعتی درآمدزا با رویکرد اقتصادی شناخته شده بنابراین به لحاظ درآمدی دارای اهمیت بالایی است.

وی گفت: اقامت و ماندگاری مسافر بیشتر از ورود مسافر به استان دارای اهمیت است و باید تمام توجه برای توسعه گردشگری به این امر معطوف شود.

مدیرکل میراث‌فرهنگی، صنایع‌دستی و گردشگری استان همدان همچنین از اختصاص اتوبوس‌های گردشگری برای مسافران خبر داد و افزود: در ایام تعطیلات اتوبوس‌های گردشگری توسط شهرداری برای مسافران در نظر گرفته شده است.

مالمیر بیان کرد: در ایام تعطیلات عید فطر همچنین نمایشگاه صنایع‌دستی در مجموعه فرهنگی هنری عین‌القضات شهرداری برپا شد.

وی گفت: همدان استانی با ظرفیت بالا برای جذب گردشگر است و باید تلاش شود تا مسافران تبدیل به سفیران گردشگری و مُبلغ جاذبه‌های همدان به منظور معرفی بیشتر استان و جذب مسافر شوند.

مدیرکل میراث فرهنگی، صنایع‌دستی و گردشگری استان همدان بیان کرد: هتل‌ها و مراکز اقامتی استان ظرفیت و فضای مناسب برای میزبانی از گردشگران و مسافران تابستانی را دارند و تاکنون نیز وضعیت اسکان مسافران مطلوب ارزیابی شده است.

انتشار فراخوان جشنواره هنرهای تجسمی استان

مدیرکل فرهنگ و ارشاد اسلامی استان همدان از انتشار فراخوان سیزدهمین جشنواره هنرهای تجسمی استان خبر داد.

فاضل عبادی با بیان اینکه این جشنواره مهرماه امسال در کبودراهنگ برگزار می‌شود، گفت: ایجاد فضایی سالم و سازنده در راستای تقویت توانایی و خلاقیت هنرمندان، ایجاد بستری مناسب برای رشد، تعالی و شناخت استعدادها و ایجاد فضای هنری برای گردهمایی هنرمندان از اهداف این جشنواره است.

به گزارش روابط عمومی اداره کل فرهنگ و ارشاد اسلامی استان همدان، وی شناسایی هنرمندان فعال را از دیگر اهداف این جشنواره برشمرد و افزود: تلاش می‌کنیم در این جشنواره زمینه مناسب برای رقابتی سازنده برای ارتقای سطح کیفی آثار هنری فراهم شود.

عبادی با بیان اینکه این دوره از جشنواره هنرهای تجسمی استان در بخش‌های مختلفی برگزار می‌شود؛ گفت: طراحی، نقاشی، گرافیک، کاریکاتور و حجم‌سازی بخش‌های مختلف این جشنواره هستند.

وی بیان کرد: انتخاب موضوع در همه بخش‌های جشنواره آزاد است؛ اما آثاری که با نگاه هنرمندان به شعار سال، انسان معاصر، ترویج فرهنگ صلح و بشردوستی، سبک زندگی، ترویج فرهنگ اصیل اسلامی ایرانی و ترویج نماز باشند، در اولویت ستاد برگزاری جشنواره قرار می‌گیرند.

مدیرکل فرهنگ و ارشاد اسلامی استان همدان گفت: یکم شهریورماه، آخرین مهلت ارسال آثار به دبیرخانه جشنواره است و این جشنواره هفتم مهرماه در شهرستان کبودراهنگ برگزار می‌شود.

جناب آقای
تبریک و تقدیر
مهندس محمد مددی
مدیر کل محترم اداره استاندارد استان همدان
انتصاب شایسته جنابعالی را
تبریک و تهنیت عرض نموده و از زحمات
جناب آقای دکتر میر نظامی مدنی کمال تقدیر و تشکر را داریم.
مدیرعامل شرکت کنترل کاز اکباتان

مدیران محترم ادارات و روابط عمومی‌های گرامی
الوو پیام...
تلفن: ۳۸۲۷۹۰۴۰ - ۰۸۱ پیامک: ۱۰۰۰۶۰۶۶
E-mail: mardomi@hamedanpayam.com
ستونی برای پاسخ به خواسته شهروندان است