پیام تاریخ، تمدن و فرهنگ مادستان
|ISNN: 2322-4665|
روزنامه همدان پیام
www.HamedanPayam.com
شنبه ● ۱۴ شهریورماه ۱۳۹۴ ● ۲۱ ذی‌القعده ۱۴۳۶ ● ۵ سپتامبر ۲۰۱۵
سال یازدهم ● شماره ۲۴۴۰ ● ۱۲ صفحه روزنامه + نیازمندی‌ها ● ۵۰۰ تومان

ایران

مجلس از بررسی برجام کنار گذاشته نشود
۴ <آ

جامعه
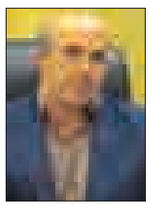
دانشگاه پیام‌نور همدان میزبان هفتمین المپیاد فرهنگی ورزشی دانشجویان دختر
۹ <آ

اقتصاد
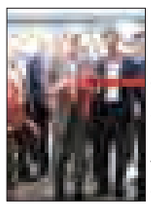
مسئولان حمایت کنند اشتغال پایدار ایجاد می‌کنم
۷ <آ

جامعه

اطلس راه‌های عشایری تدوین می‌شود
۹ <آ

رشد علمی ایران از سال ۹۰ کم شده است
۱۲ <آ

بازسازی عملیات کربلای ۴ در باغ موزه همدان
۲ <آ

همدان رتبه برتر در کشفیات را دارد
۸ <آ

مدیر کل منابع‌طبیعی و آبخیزداری استان هشدار داد

زنگ خطر گسترش بیابان در استان

۱۰ <آ

در اختتامیه دوره توانمندسازی سمن ها در همدان مطرح شد

احیای جامعه مدنی فصل‌الخطاب همایش سمن‌ها

دوره توانمندسازی سمن های کشور در فعالیت های اجتماعی پنج شنبه هفته گذشته به کار خود پایان داد. این همایش در راستای احیای بخش های غیردولتی و مشارکت جویی مردمی در کشور است. سیاستی که از ابتدای دولت یازدهم دنبال شد و رنگ غربت را از روی سمن و ngo های کشور تا کمی زدوده است. نهادهای غیر دولتی اجتماعی و فرهنگی که در دولت اصلاحات دراوج فعالیت خود بودند با روی کار آمدن دولت سابق از نظر افتادند و حتی با انگ های سیاسی و امنیتی سعی بر از میان به...

۲ <آ

در نشست ستاد اجرایی خدمات سفر مطرح شد

انجمن های مردمی بازوی میراث فرهنگی

۳ <آ

اصلاحیه اداره کل اقتصاد و دارایی استان به یک خبر

لیست تکمیلی بانک‌ها و موسسات مجاز مالی در استان

۲ <آ

در مراسم روز صنعت چاپ مطرح شد

تاکید بر تقویت صنعت چاپ استان با تشکیل تعاونی

۳ <آ

یادداشت روز

همدلی و همزبانی قوا در سفر

یکی از مقاطعی که به خوبی می‌تواند میزان همدلی و همزبانی نمایندگان قوا در استان را نشان دهد و از همکاری آنها برای توسعه حکایت کند یا عکس آن را نمایش دهد، سفرهای استانی سران قوا به استان است. در این سفرها میزان همکاری و همراهی به خوبی مشخص می‌کند که آیا فضایی که همواره ادعا می‌شود در استان همدلی و همزبانی قوا بی‌نظیر است، واقعی است یا تبلیغاتی بیشتر نیست. استان همدان تاکنون میزبان رؤسای فعلی هر ۳ قوه بوده است که سفرهای رؤسای قوای مقننه و مجریه در دولت یازدهم اتفاق افتاده...

۲ <آ

گزارش ویژه

مناظره معدنی ها با محیط زیست

همدان پیام: صبح پنجشنبه صبحانه کاری اتاق بازرگانی همدان در حالی برگزار شد که فعالان معدنی با دعوت از مدیر کل محیط زیست استان در پی پاسخگویی دغدغه های خود بودند. دغدغه هایی که با حساسیت بیشتر دولت یازدهم بر روی حفظ محیط زیست در استانها ایجاد شده و حکایت از پذیرش سخت برخی محدودیت ها از سوی معدن داران دارد. هر چند که سر خط دو گروه به دولت بازمی گردد جایی که اولویت رئیس جمهور بر حفظ محیط زیست و تعامل با آن...

همین‌صفحه <آ

در نشست بررسی کتاب «جوامع علم موسیقی» مطرح شد

ابن‌سینا در علم موسیقی یک استثناست

- دانش ابن‌سینا در علم موسیقی در کتاب‌ها و رساله‌هایش پیداست

موسیقی‌دان و پژوهشگر حوزه موسیقی ایرانی در نشست نقد و بررسی «جوامع علم موسیقی» ابن‌سینا و ترجمه سیدعبدالله انوار ضمن اشاره به ویژگی‌های مثبت و منفی این ترجمه گفت که ابن‌سینا به عنوان یک حکیم بهره کافی و مناسبی از دانش موسیقی داشته و در برخی کتاب‌ها و رساله‌های خود به طور کاملا علمی درباره موسیقی بحث می‌کند.

ابن‌سینا؛ موسیقی‌دان یا موسیقی‌شناس؟

به گزارش ایبنا، بابک خضرایی، عضو هیات علمی دانشنامه جهان اسلام و پژوهشگر حوزه موسیقی در این نشست با طرح یک سوال گفت: آیا ابن‌سینا موسیقی‌دان و موسیقی‌شناس است یا خیر؟ در این دوران بین این دو واژه تفاوت‌هایی قائل می‌شوند. موسیقی‌دان آهنگساز و نوازنده است و موسیقی‌شناس کسی است که با عنوان «اتنوموزیکولوگ» معرفی می‌شود. وی ادامه داد: در تاریخ فرهنگ و اندیشه ایران فارابی اندیشمندی است که هم موسیقی‌دان و هم موسیقی‌شناس زبردست و خبره‌ای بود، در مقابل اما ابن‌سینا بیشتر در دانش موسیقی‌شناسی تبحر داشت. بر این اساس آن نظریاتی که درباره «موسیقی‌ندانی» ابن‌سینا وجود دارد ناظر به این معنی است.

وی با اشاره به دانش بسیار ابن‌سینا در حوزه موسیقی‌شناسی گفت: ابن‌سینا به عنوان یک حکیم بهره کافی و مناسبی از دانش موسیقی داشت. رساله‌های این دانشمند را مقایسه کنید با رساله خواجه نصیرالدین طوسی درباره موسیقی که تنها یک صفحه است. هرچند فراموش نکنیم که ابن‌سینا در جای جای رسالات خود درباره موسیقی به موسیقی عملی هم اشاره دارد. خضرایی اضافه کرد: ابن‌سینا در «جوامع علم موسیقی» از تعدادی ساز از جمله «چنگ» و «خجسته» نام می‌برد و توضیحاتی درباره آنها ارائه می‌کند که نشان می‌دهد با ساختار آن سازها آشنایی کامل داشته است. ساز چنگ در زبان عربی به صورت «صنج» نوشته می‌شد که این عنوان به همین صورت به ترجمه فارسی آن راه پیدا کرده است. این واژه ممکن است مخاطبان را به یاد ساز «سنج» بیندازد و ایکاش استاد انوار در متن خود به‌جای «صنج» از واژه «چنگ» استفاده می‌کرد.

نسبت‌های موسیقایی طبیعت

وی در بخش دیگری از سخنان خود با اشاره به بخش‌های مختلف علم موسیقی از منظر ابن‌سینا، گفت: شیخ الرئیس موسیقی را به سیاق گذشتگان شامل دو بخش نغمه و ایقاع می‌داند. در همان دوران اخوان الصفا در رسائل خود به سه نوع تناسب قائلند؛ تناسب عددی یا کمی، تناسب کیفی و تناسب موسیقایی که شامل دو نسبت کمی و کیفی هم می‌شود.

خضریان افزود: اگر اخوان الصفا به نسبت موسیقایی طبیعت قائلند و درباره آن بحث می‌کنند به این دلیل است که در طبیعت هم نسبت‌های کمی وجود دارد و هم تناسبات کیفی. موسیقی خود شامل نغمه و ایقاع است و ما می‌توانیم در ایقاع نسبت‌های کمی و در نغمه نسبت‌های کیفی را مشاهده کنیم و در واقع موسیقی برآیند نغمه و ایقاع است.

تلاش استاد انوار برای ترجمه «جوامع علم موسیقی» ستودنی است

گردآورنده و ویراستار کتاب «صفی‌الدین از دیدگاه معاصر» همچنین با تشکر از عبدالله انوار به دلیل ترجمه کتاب «جوامع علم موسیقی» گفت: تلاش استاد انوار برای ترجمه این کتاب بسیار ستودنی است. برای ترجمه این اثر سترگ نیاز است تا هم احاطه گسترده و وسیعی نسبت به زبان عربی قدیم داشته و هم در دو علم «موسیقی» و «ریاضیات» دانشمند باشیم و باید اشاره کنم که استاد انوار جامع این علوم است.

همه آثار ابن‌سینا به فارسی ترجمه نشده است

عبدالله انوار، مترجم این کتاب نیز در این نشست اظهار کرد: ۲۵ سال پیش، یعنی زمانی که بازنشست شدم، به ترجمه و شرح مجموعه عظیم و سترگ «شفا» اقدام کرده و آن را به سرانجام رساندم. متاسفانه با اینکه ابن‌سینا یکی از نوابغ در طول تاریخ بشری است و کتاب‌های او در همه کشورها و نظام‌های آکادمیک جهانی تدریس می‌شود، اما همه آثار او تاکنون به فارسی ترجمه و منتشر نشده است.

دو دوره مهم در موسیقی ایرانی

عبدالرضا موسوی طبری نیز در این نشست گفت: موسیقی ایران دو دوره بسیار مهم در حوزه مسائل نظری دارد؛ دوره نخست از تالیفات ابن‌سینا تا رسائل اخوان الصفا را دربر می‌گیرد. در این بین هم اثر سترگ ابوالفرج اصفهانی با عنوان «الاغانی» هم وجود دارد. این دوره در حدود یک قرن طول می‌کشد.

این پژوهشگر موسیقی ادامه داد: ابن‌سینا در علم موسیقی یک استثناست و از معدود اهالی کلمه و معنی است که هر دو علم «ایقاع» و «عروض» را به خوبی هرچه تمامتر می‌شناسد. در قرون مختلف متاسفانه عروضیان که اهل کلمه و معنی بودند، به درستی علم «ایقاع» را درک نکرده و در مقابل اهالی موسیقی نیز علم «عروض» را نمی‌فهمیدند.

مناظره معدنی ها با محیط زیست

- مدیر کل محیط زیست:اگر دقیق باشیم ۸۰درصدمعادن تعطیل میشوند
- رئیس خانه معدن استان: زون بندی جغرافیایی ۶۰ درصد معادن را تعطیل میکند

همدان پیام: صبح پنجشنبه صبحانه کاری اتاق بازرگانی همدان در حالی برگزار شد که فعالان معدنی با دعوت از مدیر کل محیط زیست استان در پی پاسخگویی دغدغه های خود بودند. دغدغه هایی که با حساسیت بیشتر دولت یازدهم بر روی حفظ محیط زیست در استانها ایجاد شده و حکایت از پذیرش سخت برخی محدودیت ها از سوی معدن داران دارد. هر چند که سر خط دو گروه به دولت بازمی گردد جایی که اولویت رئیس جمهور بر حفظ محیط زیست و تعامل با آن است.

همین چهارشنبه شب هفته گذشته بود که وزیر صنعت معدن تجارت در گفتگوی تلویزیونی از اخذ مجوز زیست محیطی ۸ هزار واحد تولیدی تازه تاسیس خبر داد.

در استان همدان اما با نبود صنایع بزرگ تلاش مدیران ارشد و برنامه ریزان بر استفاده شایسته از منابع کلان معدنی همدان بوده است. اما از سوی دیگر فعالیت نه تنها معدن داران بلکه تمام گروه های صنعتی استان منوط به رعایت محیط زیست بوده بطوریکه چندی پیش کیوان گردان مدیرعامل شرکت شهرک‌های صنعتی استان همدان بر برخورد محیط زیست با واحدهای آلاینده در استان تاکید کرده بود.

اما از سوی دیگر فعالان معدنی در استان دغدغه فعالیت در این حوزه را دارند و انتظارشان تعامل محیط زیست با این حوزه است. این در حالی است که مدیر کل محیط زیست استان در صبحانه کاری اتاق بازرگانی در جمع فعالان معدنی گفته :«اگر قانون زیست محیطی به طور دقیق اجرا شود ۸۰ درصد از صنایع استان همدان تعطیل خواهد شد». محمدرضا محمدی تاکید کرده که برخورد غیر معقول با محیط زیست به مرور آسیب‌های زیادی برای مردم به همراه دارد و باید با تعامل بیشتر از بروز این اتفاقات جلوگیری کرد.

مدیرکل حفاظت محیط زیست استان همدان با بیان اینکه این اداره تعامل خوبی با فعالان بخش خصوصی در زمینه‌های مختلف داشته است، خاطرنشان کرد: این تعامل به گونه‌ای است که برای رونق اقتصادی و ایجاد اشتغال در یک منطقه در استان که شکارممنوع بوده مجوز فعالیت داده شده است. محمدی از وجود قوانین گسترده در حوزه رعایت محیط زیست هم سخن گفته و اضافه کرده که این قوانین ممنوعیت‌های زیادی را برای صنوف و مشاغل بر اساس مر قانون ایجاد می کند.

مدیر کل اما این گلایه را از معدن داران و فعالان این بخش داشته که «برخی استفاده‌های نابجا در طبیعت به خصوص در برداشت معدنی مشکلاتی را در سطح استان به وجود آورده است به عنوان مثال در تندباد چند روز اخیر میزان ریزگردهای معلق در هوا منشأ استانی داشته است».

وی دلیل این پدیده را در اکتشاف معادن دانسته و گفته : چون اقدامات اصولی در حین بهره‌برداری رعایت نمی‌شود در بروز این اتفاق و ایجاد ریزگردها تأثیر زیادی دارد.

به گزارش فارس مدیرکل حفاظت محیط زیست همدان با بیان اینکه صدور مجوز تنها سند موافقت با بهره‌برداری از طرح‌های اقتصادی به خصوص معدنی نیست، افزود: در شروع، حین بهره‌برداری و حتی بعد از اتمام کار؛ وظایف کارشناسان محیط زیستی است تا نظارت دقیقی بر پروژه داشته باشند و در صورت تخلف پیگیر موضوع شوند. وی یادآور شد: در کنار وظایف دولتی در محیط زیست سمن‌ها فعالیت زیادی در این بخش دارند و در صورت مشاهده تخلفات در هر بخش که لطمه به محیط زیست وارد می‌کند پیگیر موضوع می‌شوند. رئیس خانه معدن استان همدان اما در سخنان خود از سیاست های محیط زیست انتقادکرد و گفت که این برنامه ها به تعطیلی ۶۰ درصدی معادن استان می انجامد. رحیم مرتضایی گفته که ۹۶ معدن همدان در محدوده قرمز منابع طبیعی قرار دارد واحتمال توقف فعالیت ۳۵ درصد از معادن همدان به سبب قرار گرفتن در محدوده قرمز وجود دارد. رئیس خانه معدن استان همدان با اشاره به تهیه نقشه زون‌بندی شده مناطقع مختلف استان همدان اظهار داشته: براساس این نقشه زون‌بندی شده نزدیک به ۳۰ درصد از مساحت استان همدان به عنوان محدوده بحرانی معرفی شده که اجازه بهره‌برداری و اکتشاف معدنی در آن صورت نمی‌گیرد. وی با اشاره به اینکه ۲۵۳ محدوده معدنی در این نقاط بحرانی وجود دارد، گفت: ۹۶ معدن فعال در محدوده رنگ شده قرار دارد، به عبارت دیگر حدود ۳۵ درصد از کل معادن استان باید در آینده نزدیک تعطیل شوند و اجازه انجام عملیات اکتشافی به آنها داده نمی‌شود.

مرتضایی با بیان اینکه ۶۰ درصد معادن فعال استان همدان از این طریق این زون‌بندی در آستانه تعطیلی قرار می‌گیرند، گفت: زون‌بندی نقشه جغرافیایی استان و تقسیم آن به مناطق بحرانی بر مبنای کدام ماده قانونی انجام شده است.

فعالیت ۲۸۰معدن در استان

رحیم مرتضایی همچنین اظهار داشت: براساس تقسیمات سازمان زمین‌شناسی و اکتشافات معدنی کشور دو منطقه مهم فلززایی قروه-اسدآباد(با ذخایر آنتیموان، طلا، آهن) و کمربند سرب و روی ملایر-اصفهان در استان همدان قابل تشخیص است. وی با اشاره به اینکه از لحاظ تنوع ٤١ درصد انواع ماده معدنی کشور در استان همدان قرار دارد، افزود: در حال حاضر ۲۸۰ معدن در استان فعالیت می‌کنند و در مجموع ۲۸ نوع ماده معدنی، با ذخیره‌ای نزدیک به حدود دو میلیارد تن ذخایر قطعی موجود است.

مرتضایی تصریح کرد: استان همدان به دلیل موقعیت زمین‌شناسی خاص خود به لحاظ معدنی بسیار غنی است به طوری که با وجود وسعت کم نسبت به سایر استان‌ها رتبه هشتم ذخایر معدنی را در کشور به خود اختصاص داده است.

وی با اعلام اینکه تنوع و وجود معادن مختلف سبب شده تا همدان را یک استان معدن‌خیز بدانیم، عنوان کرد: هر چند به لحاظ تولید محصولات مختلف کشاورزی استان همدان از استان‌های برتر کشور بوده و سهم ویژه‌ای در این تولید ناخالص داخلی استان دارد اما با توجه به شرایط بحرانی آب مسئولان استان چاره‌ای جز توجه بیشتر و ارائه نقش بالاتر به معدن برای توسعه اقتصادی ندارند.وی تصریح کرد: براساس این زون‌بندی معادن دولومیت همدان در محدوده بحرانی قرار گرفته و باید تعطیل شوند که با توجه هدفگذاری صورت گرفته در زمینه سرمایه‌گذاری در معاون دولومیت این مسائل بی‌نتیجه باقی می‌ماند. مرتضایی با اعلام اینکه اگر ادارات نمی‌خواهند مشکلی از بخش معدن حل کنند مشکلی به بخش معدن اضافه نکنند، تاکید کرد: بیش از ۲۲ مورد در زمینه مشکلات بخش معدن احصا شده که به مسئولان منابع طبیعی استان همدان برای رفع ارائه می‌شوند. داستان منازعات و اختلافات بخش معدن و صنعت با محیط زیستی ها به اینجا ختم نمی شود و پیامدهای پافشاری روی حفظ محیط زیست از سویی و افزایش رشد تولید در استانها از سوی دیگر بازی در زمینی است که نیاز به بازیگری هوشمندانه مدیران استان و کلان کشور خواهد داشت.

KNAUF
قابل توجه خریداران و مصرف‌کننده محترم
به اطلاع می‌رساند به تازگی برخی از شرکت‌های سودجود اقدام به عرضه محصولات نامرغوب با نام تجاری KNAUF نموده‌اند که موجب نارضایتی بسیاری از مشتریان گردیده است.
بدینوسیله شرکت KNAUF به اطلاع مشتریان گرامی می‌رساند به منظور جلوگیری از زیان‌های آتی و اطمینان از اصالت، کیفیت محصولات و اجرای سیستم‌های KNAUF فقط از خدمات شبکه عاملین و شرکت‌های دارنده و گواهینامه اجرایی استان همدان با مراجعه به سایت بهره‌مند گردند.
www.knauf.ir

تبریک و تهنیت
جناب آقای
مهدی غلامی جلالی
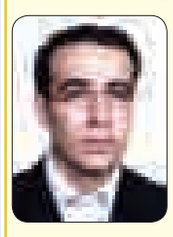
انتصاب شایسته حضرتعالی به سمت
ریاست کانون وکلای استان همدان
را صمیمانه تبریک و تهنیت عرض نموده و از درگاه ایزدمنان موفقیت و سربلندی جنابعالی را آرزومندیم.
انجمن صادرکنندگان سفال و سرامیک لالجین

پیام تاریخ، تمدن و فرهنگ مادستان
The Message Of Madestan's History & Civilization & Culture
روزنامه همدان پیام
۲
شنبه ● ۱۴ شهریورماه ۱۳۹۴ ● شماره ۲۴۴۰
خبر
khabar@hamedanpayam.com

ساماندهی نیروی انسانی نیازمند عزم همگانی است

مدیرکل آموزش و پرورش استان همدان تاکید کرد :ساماندهی مطلوب نیروی انسانی نیازمند مشارکت و همت همگانی است.به گزارش روابط عمومی آموزش و پرورش استان، فولادوند در جلسه روسای آموزش و پرورش شهرستان ها، نواحی و مناطق استان که در منطقه خزل برگزار شد، با اشاره به اهمیت ساماندهی نیروی انسانی، ضمن قدردانی از تلاش های صورت گرفته در این زمینه توسط روسای آموزش و پرورش شهرستان ها، نواحی و مناطق، تأکید کرد: ساماندهی مطلوب نیروی انسانی نیازمند نوعی همت همگانی است.

فولادوند پروژه مهر را از برنامه های مهم آموزش و پرورش دانست و افزود: بازگشایی مطلوب مدارس در گرو اجرای موفق این پروژه است.

وی اشاره‌ای هم به بحث ریشه کنی بی سوادی داشت و با بیان این که در زمینه انسداد مبادی بی سوادی تلاش های خوبی صورت گرفته است، تصریح کرد: دراین راستا باید شوراهای پشتیبانی سوادآموزی را تقویت کنیم، چرا که اهمیت این شورا کمتر از شورای آموزش و پرورش نیست.

مدیر کل آموزش و پرورش استان در ادامه با گرامیداشت یاد شهیدان رجایی و باهنر گفت: این دو شهید بزرگوار الگوی معلمی و مدیریت موفق بودند. فولادوند همچنین با اشاره به سفر پرخیر و برکت کاروان تدبیر و امید به استان همدان، استقبال مردم این استان از رئیس جمهور را کم نظیر خواند و افزود: حضور اقشار مختلف به ویژه فرهنگیان و دانش آموزان در این استقبال، برگ زرین دیگری بر اوراق تاریخ پرافتخار انقلاب اسلامی افزود.

در اختتامیه دوره توانمندسازی سمن ها در همدان مطرح شد

احیای جامعه مدنی فصل الخطاب همایش سمن ها

محمدرضا رستمی، معاون امور جوانان سازمان ورزش و جوانان

دوره توانمندسازی سمن های کشور در فعالیت های اجتماعی پنج‌شنبه هفته گذشته به کار خود پایان داد. این همایش در راستای احیای بخش های غیردولتی و مشارکت جویی مردمی در کشور است. سیاستی که از ابتدای دولت یازدهم دنبال شد و رنگ غربت را از روی سمن و ngo های کشور تا کمی زدوده است. نهادهای غیر دولتی اجتماعی و فرهنگی که در دولت اصلاحات دراوج فعالیت خود بودند با روی کار آمدن دولت سابق از نظر افتادند و حتی با انگ های سیاسی و امنیتی سعی بر از میان به در کردن آنهارفت. این در حالی بوده که وجود نهادهای غیر دولتی و غیر انتفاعی که در کشور ما تشکل های ریشه داری به مانند سمن ها را دارند از ملزومات توسعه یافتگی مدنی به شمار می آید. در دولت یازدهم اما سعی بر احیا و فعال سازی این نهادها شده تا جایی که معاون ساماندهی امور جوانان وزارت ورزش و جوانان پیش بینی تشکیل ۵ هزار ngo در کشور را کرده است.

محمدرضا رستمی در مراسم اختتامیه دوره توانمندسازی سازمان‌های مردم‌نهاد جوانان کشور در همدان ضمن تقدیر از مجموعه مدیریتی استان و به ویژه استاندار، اظهار کرد: استان همدان به شایستگی میزبانی این دوره را برگزار کرد که نشان از مدیریت خوب و درست آن دارد.

معاون ساماندهی امور جوانان وزارت ورزش و جوانان افزود: ارزش نهادن به جوانان و سمن‌ها و واگذاری امور به آنها رفتار هدفمندی است که در استان همدان به عنوان یک اولویت دیده شده که امیدوارم در سراسر کشور نیز به عنوان یک فعالیت محوری، امور به جوانان واگذار شود.

وی بیان کرد: مجدداً به مسیر توسعه اقتصادی، علمی، فرهنگی و هنری برگشته‌ایم که این توسعه همه‌جانبه در مدیریت کلان کشور پذیرفته شده و برنامه‌های جدی نیز برای این منظور در نظر گرفته شده است.

رستمی با تأکید بر اینکه توسعه بدون دخالت جامعه جوان امکان‌پذیر نیست، تصریح کرد: حضور و مشارکت جوانان مسئولیت‌پذیر نیاز به آزادی عمل آنان دارد و نمی‌توان از جامعه جوان انتظار داشت بدون آزادی عمل مطابق انتظارات باشند.

وی تمام تجربه‌های موفق کشور را نشان از اعتماد و احترام به جامعه جوان دانست و گفت: جامعه جوان با دست خالی اقدامات بزرگی را در کشور به ثمر رساند و اکنون که زمینه فراهم شده این اعتماد به جوانان باید بیشتر شود.

معاون ساماندهی امور جوانان وزارت ورزش و جوانان تأکید کرد: دولت تدبیر و امید خود را وامدار جامعه جوان می‌داند و حال که جامعه جوان قدم‌ها را برداشته است، نوبت به دولت رسیده تا با واگذاری امور به جوانان گام‌هایی بردارد.

وی با بیان اینکه نخستین مسئولیت مدیریتی خود را در ۲۶ سالگی و در دولت اصلاحات دریافت کرد، افزود: نباید جوانان ۲۵ تا ۳۰ ساله که قابلیت‌های بسیاری در دوران تحصیل کسب کردند را به کار نگیریم.

رستمی ادامه داد: باید حضور فعالانه و اثرگذار جوانان در عرصه‌های مختلف دیده شود و این مهم با حضور معنادار و آزادانه جوانان محقق می‌شود. وی با اشاره به برنامه محوری نهادسازی جوانان در دولت تدبیر و امید، بیان کرد: نهادسازی و مشارکت جوانان از جمله سمن‌های جوانان به عنوان اولویت در دولت یازدهم در نظر گرفته شده است.

وی به پیش‌بینی تشکیل ۵ هزار NGO در کشور اشاره کرد و گفت: در صورت تشکیل حتی این تعداد، باز هم کافی نیست و ضرورت آموزش، حضور حداکثری و موثر در سمن‌ها امری مشهود است.

رستمی برگزاری دوره‌های توانمندسازی در نقاط مختلف کشور را مطرح کرد و افزود: این دوره‌ها در سطح اولیه برگزار می‌شود و دوره‌های بعدی به صورت مشارکت در کارها و اردوهای عملی خاص برگزار خواهد شد.

وی توسعه کمی و کیفی NGOها در این دوره‌ها را برشمرد و تصریح کرد: به همین منظور و برای مشارکت سمن‌ها منابع مالی و غیر مالی دولت، بخش خصوصی و بخش عمومی به NGOها اختصاص می‌یابد و در همین راستا نیز برنامه‌ای در حال طرح و تصویب است.

جوانان و سمن ها برای نظام فرصت اند

استاندار همدان هم در این اختتامیه گفت: هزینه‌های ۱۰ طرح برتر و گران سمن‌ها را از ۸۰ طرح ارائه شده سمن‌های جوانان تأمین خواهیم کرد. محمدناصر نیکبخت با بیان اینکه جوانان ادامه‌دهنده نسل فهمیده‌ها هستند، اظهار کرد: توانمندسازی سمن‌ها در حوزه جوانان کار بسیار درستی است، چراکه جوانان آمادگی، عشق، اراده و علاقه به فعالیت دارند و باید پاره‌ای از امور را نیز دریافت کنند تا توانمندسازی صورت گیرد. استاندار همدان باور غلط گذشته در خصوص سمن‌ها مبنی بر تهدید بودن آن‌ها را منسوخ شده دانست و گفت: جوانان و سمن‌های جوانان فرصت هستند و نظام و دولت باید از این فرصت‌ها استفاده کنند.

وی جوانان فعال در سمن‌ها را نماینده و نمونه‌ای از ملت برشمرد و تصریح کرد: باید با اعتماد متقابل بین جوانان و دولت امور به جوانان واگذار شود و با اعتماد به سمن‌ها به جوانان میدان داده شود.

نیکبخت جوانان را قوه محرکه و موید توسعه هر کشور دانست و یادآور شد: نمی‌توان گوش، چشم، دست و پای جوانان را بست، بلکه باید به جوانان پویا و با اراده با رفتار صادقانه اعتماد کنیم و تجربیات خود را در اختیار آنان قرار دهیم.

نیک بخت در ادامه با اشاره به انتخاب همدان به عنوان پایتخت جوانان جهان اسلام اشاره کرد و با بیان اینکه در این خصوص با وزیر ورزش و جوانان صحبت کرده ام، افزود: همدان ۵۰۰ سال پایتخت امپراطوری ایران و پنج هزار سال تاریخ دارد و نخستین شهر ایجاد شده در دنیا است که به عنوان مدنیت در جهان شناخته شده است.

نیکبخت خاطرنشان کرد: در صورت اختصاص عنوان «پایتخت جوانان جهان اسلام» به همدان به طور شایسته به این عنوان ارزش و اهمیت می‌دهیم و این عنوان هدیه‌ای ارزشمند برای استان و جوانان فعال همدان خواهد بود.

اصلاحیه اداره کل اقتصاد و دارایی استان به یک خبر

لیست تکیملی بانک‌ها و موسسات مجاز مالی در استان

در شماره روز پنج شنبه ۱۲شهریورماه۹۴ «همدان پیام» متن گفتگویی ازمدیر کل اقتصاد و دارایی استان همدان با خبرگزاری تسنیم منتشر شد که در آن نام موسسات مالی مجاز استان از زبان این مقام مسئول آورده شده بود. انتشار این لیست با واکنش برخی بانکها و موسسات مالی فعال در استان مواجه شد که نامشان در این گفتگو نیامده بود.

گفتنی است «همدان پیام» در شماره روز پنج شنبه خود متن سخنان مدیر کل اقتصاد و دارایی استان در مورد موسسات مالی مجاز در استان را بدون هیچ تغییر ، دخل و تصرفی و برابر آنچه که در متن گزارش خبرگزاری تسنیم آورده شده منتشر کرده و در نیامدن نام موسسات مالی و بانکهای فعال استان در این گفته ها نقشی نداشته است. پیرو انتشار این خبر ،روابط عمومی اداره کل اقتصاد و دارایی استان همدان اصلاحیه‌ای به دفتر روزنامه ارسال کرده که متن آن عینا منتشر می شود:

با احترام، بازگشت به مطلب درج شده در شماره ۲۴۳۹ مورخه ۹۴/۰۶/۱۲ روزنامه همدان‌پیام به نقل از خبرگزاری تسنیم در خصوص اعلام لیست مؤسسات مالی مجاز در استان در خبر تنظیم شده لیست کامل مؤسسات ذکر نشده است لذا به پیوست لیست اسامی بانک‌ها و مؤسسات دارای مجوز فعالیت از بانک مرکزی جهت اصلاحیه و چاپ در همان صفحه روزنامه در اسرع وقت به حضور ارسال می‌گردد.

شایان ذکر است سایر بانک‌ها و مؤسساتی که اسامی آنها در لیست موجود نمی‌باشد فاقد مجوز بوده و مسئولیت هرگونه سپرده‌گذاری بر عهده خود مشتری می‌باشد.

روابط عمومی اداره کل امور اقتصادی و دارایی استان همدان

ردیف	بانک های تجاری دولتی
۱	ملی
۲	سپه
۳	پست بانک
	بانک های تخصصی دولتی
۱	توسعه صادرات
۲	صنعت و معدن
۳	کشاورزی
٤	مسکن
۵	توسعه تعاون
	بانک های غیردولتی
۱	اقتصاد نوین
۲	پارسیان
۳	کارآفرین
٤	سامان
۵	پاسارگاد
٦	سرمایه
۷	سینا
۸	شهر
۹	دی
۱۰	انصار
۱۱	تجارت
۱۲	رفاه کارگران
۱۳	صادرات
۱٤	ملت
۱۵	حکمت ایران
۱٦	گردشگری
۱۷	ایران زمین
۱۸	قوامین
۲۰	آینده
	بانک های قرض الحسنه
۱	قرض الحسنه مهر ایران
۲	قرض الحسنه رسالت
	موسسات اعتباری
۱	توسعه
۲	کوثر مرکزی
۳	عسگریه
	موسسات اعتباری ذیل نیز متقاضی دریافت مجوز از بانک مرکزی هستند ولیکن تا کنون مجوز فعالیت دریافت ننموده اند
۱	بانک مهر اقتصاد
۲	موسسه اعتباری آرمان
۳	موسسه اعتباری ثامن

- **ماخذ:بانک مرکزی جمهوری اسلامی ایران**
- **شایان ذکر است سایر بانک ها و موسساتی که اسامی آنها در لیست موجود نمی باشد فاقد مجوزبوده ومسئولیت هر گونه سپرده گذاری برعهده خود مشتری می باشد.**

یادداشت روز

همدلی و همزبانی قوا در سفر

یکی از مقاطعی که به خوبی می‌تواند میزان همدلی و همزبانی نمایندگان قوا در استان را نشان دهد و از همکاری آنها برای توسعه حکایت کند یا عکس آن را نمایش دهد، سفرهای استانی سران قوا به استان است. در این سفرها میزان همکاری و همراهی به خوبی مشخص می‌کند که آیا فضایی که همواره ادعا می‌شود در استان همدلی و همزبانی قوا بی‌نظیر است، واقعی است یا تبلیغاتی بیشتر نیست.

استان همدان تاکنون میزبان رؤسای فعلی هر ۳ قوه بوده است که سفرهای رؤسای قوای مقننه و مجریه در دولت یازدهم اتفاق افتاده است.

نگاهی به گذشته حکایت از آن دارد که در سفر رئیس قوه قضاییه با آنکه نمایندگان ۳ قوه در استان در وضعیت همکاری و همدلی با هم نبودند و حتی شکایات و گلایه‌هایی از هم داشتند اما با کنار گذاشتن این مسائل در پیش میهمان آبروداری کردند و سفر به بهترین نحو و با رضایت میهمان انجام شد.

اما در سفر دکتر لاریجانی، رئیس مجلس نیازی به این سیاسی‌کاری‌ها نبود و نماینده قوه مجریه در استان با تمان توان به میدان آمد تا این سفر که تقریباً به همه شهرستان‌ها انجام شد به بهترین شکل با همراهی دولتمردان استان انجام شود.

در این سفر همراهی نماینده ارشد دستاوردهایی از جمله وعده قانونگذاری در مواردی که استان برای توسعه نیاز داشت، شد.

با این اوصاف سفر رئیس‌جمهور به استان اوج همدلی و همزبانی نمایندگان ۳ قوه در استان بود، زیرا نمایندگان ۳ قوه در استان با درک اهمیت این سفر برای توسعه شرایطی را رقم زدند که همدلی آنها اوج همدلی و همزبانی دولت و ملت را در استان به نمایش گذاشت و نشان داد که تنها صدایی که از استان بلند است، صدای توسعه است.

در این سفر رویکرد نمایندگان مجلس طرح مطالبات قبل از سفر و همراهی در طول سفر و پس از آن است هرچند یکی از نمایندگان با تشابه سفر رئیس‌جمهور یازدهم و قبلی از کمبود پروژه‌ها در شهرستان خود گلایه کرده اما با توجه به رویکرد این سفر که تسهیل اتمام پروژه‌هایی با پیشرفت فیزیکی بالای ۷۰ درصد بود، این گلایه با توجه به پیشرفت‌های آن شهرستان منطقی نیست.

در کنار نمایندگان که به‌رغم جلسه علنی در روز سوم شهریورماه در استان برای استقبال از رئیس‌جمهور مانده بودند، نمایندگان قوه قضاییه در استان نیز با دولت همراهی و همدلی در این سفر داشتند.

در این سفر نمایندگان استان که به منتقد دولت شناخته می‌شوند، سعی کردند حضور پررنگ‌تری داشته باشند تا نشان دهند برای توسعه استان همدان با دولت همدل و همزبان هستند. این نمایش همدلی و همزبانی و استقبال کم‌نظیر مردم منتج به مصوباتی کم‌نظیر و تأکید دفتر رئیس‌جمهوری بر نقش این مصوبات در توسعه استان شد.

رفتار هوشمندانه و همدلانه مسئولان استان در سفر کاروان تدبیر و امید که نشان از فرهنگ و تمدن مردم این سرزمین در میزبانی از میهمان گرانقدر بهره‌گیری از فرصت سفر برای توسعه دارد، بسیار برای توسعه استان ارزشمند است که انتظار می‌رود قالب این رفتار برای تعاملات آینده در راستای توسعه استان نیز حفظ شود.

خبر

در نشست هماهنگی برنامه های دفاع مقدس استان مطرح شد

بازسازی عملیات کربلای ٤ در باغ موزه همدان

معاون سیاسی و امنیتی استاندار همدان گفت: حماسه بزرگ هشت سال دفاع مقدس باید با شیوه های نو و مبتکرانه برای نسل جوان تبیین شود.

محمد ابراهیم الهی تبار که در نشست هماهنگی برنامه های هفته دفاع مقدس سخن می گفت بابیان اینکه نسل جوان کنونی افرادی هستند که امام راحل و دوران جنگ را ندیدند افزود: باید به صورت هنرمندانه و با شیوه های جدید و متناسب با شرایط فعلی دوران دفاع مقدس را برای آنها بازگو کرد. الهی تبارهمچنین خوستار بهره گیری از ظرفیت فضای مجازی در اجرای برنامه های هفته دفاع مقدس شد.

وی بیان کرد: سالگرد حماسه دفاع مقدس برگ زرینی در تاریخ ایران اسلامی است و روزهایی است که از درخشندگی خاصی برخوردار است. الهی تبار از مسئولان خواست با اعتقاد قلبی و دلدادگی برای اجرای برنامه های هفته دفاع مقدس ورود پیدا کنند تا این برنامه ها هر چه باشکوه‌تر برگزار شود. معاون بنیاد حفظ آثار و نشر ارزش های دفاع مقدس استان همدان نیز گفت:درسال جاری برای اولین بار برنامه های هفته دفاع مقدس به هشت روز افزایش یافته و از ۳۱ شهریور ماه تا هفتم مهر برگزار می شود. خلیل الهی تبار افزود: ۳۰ عنوان برنامه برای هفته دفاع مقدس در این استان تدوین شده است که رونمایی از کتاب جانباز علی خوش لفظ ، خاطره گویی ، نواختن زنگ مقاومت و پیاده روی خانوادگی از جمله این برنامه ها است. جانشین فرماندهی سپاه انصارالحسین (ع) استان همدان هم در این نشست گفت: در هفته دفاع مقدس ٤٥٠برنامه در نواحی مقاومت بسیج سطح استان و هزار ۲۰۰ پایگاه برگزار می شود. مظاهر مجید ی بازخوانی عملیات کربلای ٤ به مدت هفت شب را از مهمترین این برنامه ها عنوان کرد و افزود: پیش بینی می شود در هر شب حدود پنج هزار نفر در این مراسم شرکت کنند. مجیدی با بیان اینکه بازگشت ۲۷۵ شهید غواص حال و هوای خاصی به جامعه داده تصریح کرد: یک برنامه خاص و ویژه برای هفته دفاع مقدس امسال طراحی شده که به مدت ۷ شب در باغ موزه دفاع مقدس برگزار خواهد شد.جانشین سپاه انصارالحسین(ع) استان همدان تأکید کرد: اینکه در شهرستان‌های تابعه استان ٤٥٠ برنامه از سوی سپاه برنامه‌ریزی شده و اجرا خواهد شد.

shenide@hamedanpayam.com

شنیده‌ها

۱- چهلم شهدای گمنام پارک مردم برگزار می شود . گویا این برنامه در حال برنامه ریزی است. گفتنی است احتمال حضور یکی از منتقدان دولت به عنوان سخنران این مراسم قوت گرفته است.

۲- برداشتن اخبار از روی سایتها به عادتی در استان تبدیل شده است. گویا مدیران این سایتها پس از درج اخبار در رسانه های مکتوب و آغاز گلایه ها اخبار مذکور را از سایتها بر می دارند تا در امان باشند. گفتنی است این رفتار استفاده از اخبار برخی سایت ها به عنوان منبع خبری توسط رسانه های مکتوب را کاهش داده است.

۳- در جلسه هیات مدیره یکی از بانکها درباره چگونگی رفتار انتخاباتی بانک تصمیم گیری شده است. گویا نگه داشتن امتیاز تسهیلات تا نزدیک انتخابات و پرداخت آنها به معرفی شدگان از سوی کاندیدای مورد حمایت بانک در انتخابات مجلس نتیجه این تصمیم گیری بوده است. گفتنی است این شیوه قبلا نیز توسط یکی از موسسات به کار گرفته شده هرچند نتیجه دلچسب نبوده است.

٤- بدهی بیمه ها به بیمارستان ها طرح تحول را تهدید می کند. گویا عقب ماندن بیمه ها از این طرح اجرای آن را در ادامه سخت کرده است. گفتنی است بیمه ها بزرگ ترین منبع تامین مالی بیمارستان ها هستند.

۵- صادرات آب از ایران با نرخ لیتری ۲۰ ریال انجام می شود. گویا صادرات سالانه ۸۰۰ هزار تن هندوانه به معنای صدور یک میلیارد متر مکعب آب است که عایدی آن لیتری ۲۰ ریال برای کشور است. گفتنی است برای تولید هر کیلوگرم هندوانه ۲۵۰ لیتر آب مصرف می شود و هندوانه صادراتی ایران در کشورهای عراق و امارات حداکثر هر کیلوگرم هفت هزار ریال به‌فروش می رسد.

خبر

برپایی اردوهای آموزش شهروندی در همدان

معاون اجتماعی، فرهنگی و گردشگری شهرداری همدان گفت: روزانه ۲۰۰ نفر از تور گردشگری آموزشی و ارزشی شهروندی بهره‌مند می‌شوند.

محمدرضا بیاناتی در جمع خبرنگاران اظهار کرد: آموزش‌های شهروندی باعث ارتقای فرهنگ و در نتیجه آن جلب مشارکت شهروندان و کمک به مدیریت شهری است که در نهایت نگهداری و توسعه مطلوب شهر را در پی خواهد داشت.

وی از آغاز برگزاری اردوهای آموزش شهروندی در راستای ارتقای باورهای دینی و ترویج فرهنگ ایثار و شهادت و آشنایی مخاطبان با دستاوردهای دفاع مقدس از اول شهریورماه خبر داد.

معاون اجتماعی، فرهنگی و گردشگری شهرداری همدان گفت: این برنامه همه روزه از ساعت ۱۰ تا ۱۲ صبح از محل ١٤ فرهنگسرای شهرداری همدان به سمت باغ موزه دفاع مقدس صورت می‌گیرد و برای عموم شهروندان همدانی به صورت رایگان برگزار می‌شود.

وی افزود: بر این اساس روزانه ۲۰۰ نفر از این تور گردشگری آموزشی و ارزشی شهروندی بهره‌مند می‌شوند.

بیاناتی خاطرنشان کرد: تاکنون ۸۰ کارگاه آموزش شهروندی با رویکرد مهارت‌های زندگی، آرمان‌های انقلاب و صیانت از ارزش‌های نظام، سوق دادن نوجوانان و جوانان به سمت الگوهای اسلامی ایرانی و تبیین سبک زندگی، ارتقای آگاهی شهروندان و آشنایی جوانان با اصول تغییرناپذیر انقلاب اسلامی در همدان توسط شهرداری همدان برگزار شده است.

وی با بیان اینکه این تور گردشگری به صورت مستمر در طول سال ادامه می‌یابد، از رویکرد محله‌محوری برگزاری برنامه‌ها توسط معاونت اجتماعی، فرهنگی و گردشگری شهرداری همدان در سال جاری خبر داد و افزود: تأثیرگذاری این رویکرد با مشارکت تشکل‌های مردمی بسیار مورد توجه مردم قرار گرفته است.

تقدیر وزیر نیرو از مدیر آب منطقه ای استان

وزیر نیرو به دلیل اجرای طرح انتقال پساب به نیروگاه شهید مفتح از مدیر آب منطقه ای استان همدان تقدیر کرد. به گزارش روابط عمومی شرکت آب منطقه ای همدان، در متن این تقدیرنامه آمده است " توسعه وبالندگی صنعت آب وبرق و دستیابی به قله های پیشرفت، مرهون تلاش خالصانه وکوشش ثمربخش کارکنان متعهد ومتخصص ودرایت و راهبری مدیران توانمندی است که دانش، تجربه وعمر گرانبهای خود را صرف پویایی وترفیع این صنعت نموده اند. بدینوسیله از تلاشهای مجدانه جنابعالی و همکارانتان در راستای تحقق اهداف صنعت برق واجرای پروژه ((انتقال پساب شهرهمدان به نیروگاه شهید مفتح)) تقدیر وتشکرمی نمایم. یادآور می شود خط انتقال پساب فاضلاب به نیروگاه شهید مفتح به طول ٤٤ کیلومترو به مدت ۵ ماه در سفر کاروان تدبیر وامید به استان همدان افتتاح گردید.

اهدای اعضای بدن جوان همدان به ٤ بیمار

اعضای بدن جوان ۲۱ ساله همدانی شوق زندگی را به چهار بیمار هدیه کرد. مسئول هماهنگی اهدای عضو استان همدان در گفت و گو با ایرنا افزود: بهزاد شعبانی زیور جوان ۲۱ ساله ساکن روستای حسن آباد شهرستان همدان بود که بر اثر سقوط از درخت دچار مرگ مغزی شد. مجید حمیدی ادامه داد:با رضایت خانواده این جوان دو کلیه ،کبد و قلب این بیمار به بیماران نیازمند اهدا شد تا نام این جوان برای همیشه در سخاوت پیشگی جاودانه بماند در ٦ سال گذشته ۲۷ مورد اهدای عضو در استان همدان انجام شده است.

پیام تاریخ، تمدن و فرهنگ مادستان
The Message Of Madestan's History & Civilization & Culture
روزنامه همدان پیام
۳
شنبه ● ۱۴ شهریورماه ۱۳۹۴ ● شماره ۲۴۴۰
خبر
khabar@hamedanpayam.com

بیمارستان های تامین اجتماعی سه ستاره می‌شوند

ملایر_ خبرنگار همدان پیام: انبارداروی بیمارستان غرضی ملایر با اعتبار ۲۰ میلیارد ریال در مساحت یک هزار متر مربع کلنگ‌زنی و درمانگاه این بیمارستان با اعتباری معادل ۷ میلیارد ریال با حضور مدیر کل درمان مستقیم و قائم مقام معاونت درمان سازمان تامین اجتماعی افتتاح شد.
مدیر کل درمان مستقیم و قائم مقام معاونت درمان سازمان تامین اجتماعی در این مراسم بر سه محور کار این سازمان در یکسال و نیم گذشته اشاره کرد و گفت: اولین محور احصای فرایندهای جاری درمان است که توانسته‌ایم همه فعالیت‌های درمانی را احصا کنیم.
مهدی درخشان برنامه این سازمان را ارتقا هتلینگ بیمارستان‌ها دانست و گفت: همه بیمارستان‌های سازمان در چندماه گذشته مورد ارزیابی قرار گرفته‌اند و طی دو سال آینده تمام بیمارستان‌های سازمان به درجه سه ستاره دست یابند.
وی از صرف بیش از ۸۰ میلیارد تومان اعتبار برای ۱۴ بیمارستان که یکی از آنها بیمارستان آتیه همدان خواهد بود خبر داد و افزود: مابقی ۸۰ بیمارستان سازمان که بیمارستان غرضی ملایر نیز یکی از آنهاست در سال ۹۵ به این درجه خواهند رسید.نماینده مردم ملایر در خانه ملت هم در این مراسم با بیان اینکه چاه درمان را هیچگاه نمی‌توان پر کرد گفت: باید سعی کنیم مراجعین به بخش درمان را کاهش داده و مردم را به پیشگیری و حفظ سلامت خود تشویق کرد. احمد آریایی‌نژاد با اشاره به این که سبک زندگی مردم باید به سمت سلامت و پیشگیری سوق داده شود این موضوع را چالش طرح تحول نظام سلامت دانست. وی در ادامه به تاسیس کارخانه سیگار در ملایر اشاره کرد و افزود: هزینه‌ها زیادی در بخش بهداشت و درمان صورت می‌گیرد اما مقابل در ملایر شاهد تاسیس کارخانه سیگار هستیم، افتتاح این کارخانه افتخار نیست.

در مراسم روز صنعت چاپ مطرح شد

تاکید بر تقویت صنعت چاپ استان با تشکیل تعاونی

مراسم روز صنعت چاپ و نخستین جشنواره چاپ در استان همدان با حضور فعالان آن و مسئولان استانی در باغ‌رستوران شکوفه الوند متفاوت از جلسات شام و سخنرانی دیگر برگزار شد. در این مراسم ابتدا مدیرکل اداره ارشاد اسلامی و نماینده صنف چاپخانه‌داران پای تریبون آمدند و سپس میکروفن بر سر میزها چرخید تا مدیرانی که می‌توانستند با خبرهای خود فعالان چاپ استان را خوشحال کنند در حد چند دقیقه صحبت کنند. سپس معاون سیاسی امنیتی استاندار و رئیس کانون کارآفرینان استان همدان به پای تریبون رفتند و رئیس کانون به اضافه اینکه شرایط استان همدان در صنعت چاپ را در مقایسه با کشور عنوان کرد نقاط ضعف، فرصت‌های پیش رو و تعدادی پیشنهاد برای حل مشکلات این صنعت را در روز صنعت چاپ عنوان کرد. اما در پایان و قبل از شام نیز از تعدادی از پیشکسوتان عرصه چاپ، مدیران منتخب، کارآفرینان نمونه و متصدیان و مربیان منتخب این عرصه و همه کارشناسان چاپ اداره ارشاد تجلیل به عمل آمد.

اما معاون سیاسی امنیتی استاندار همدان هرچند در ابتدای سخنانش اشاره کرد که به صنعت چاپ آشنایی دارد اما صحبت‌های هرچند کوتاهش درباره سفر ریاست‌جمهور و هیأت همراهش به همدان و حضور مردم و قدردای از آنها بود و این حضور را نشاط اجتماعی و پشتوانه قوی برای دولتمردان

خواند.

البته محمدابراهیم الهی‌تبار ابتدا به فعالان این عرصه تبریک گفت و آن را یکی از مشاغل سخت خواند.

مدیرکل اداره فرهنگ و ارشاد اسلامی هم که در کنار کانون کارآفرینان و اتحادیه در حال تأسیس یکی از میزبانان این مراسم بود که در ابتدا از تلاششان برای احیای اتحادیه چاپخانه‌داران استان و حل مشکل آنها گفت و سپس آماری از تعداد چاپخانه‌های استان همدان داد و گفت که ۱۰۰ واحد چاپی در استان در بخش‌های مختلف چاپ افست، دیجیتال، لیتوگرافی، جعبه‌سازی و شیت در حال فعالیت هستند و در کنار آنها ۷۶ انتشاراتی فعال نیز دارد که در طول سال ۹۳، ۲۸۰ عنوان کتاب و در ۵ ماهه نخست سال ۹۴، ۱۱۵ عنوان کتاب به چاپ رسانده‌اند.

فاضل عبادی همچنین سهم ۱۵ درصدی چاپ‌های کشور را مربوط به کتاب عنوان کرد و در ادامه سخنانش به سیاست‌ها و برنامه‌های این اداره پرداخت.

به گفته عبادی یکی از سیاست‌های اداره ارشاد اسلامی کاهش تصدی‌گری و واگذاری امور به هنرمندان و بخش‌های خصوصی است.

وی همچنین از تسهیل فرایند صدور مجوزها صحبت و عنوان کرد: همه تلاشمان این است که منابع و امکانات فرهنگی عادلانه در سطح استان و مناطق کمتر برخوردار به کار گرفته شود. به طوری که در کنار همه موارد فرهنگی ۶۰ درصد کارهای چاپی در مرکز و ۴۰ درصد هم در شهرستان‌های استان به چاپ می‌رسد.

امین خضریان، مدیر چاپخانه گیتی هم به نمایندگی از چاپخانه‌داران استان همدان پای تریبون آمد و پس از ارائه تاریخچه صنعت چاپ در کشور و جهان به سهم پایین ۴ درصدی کشورمان د رصنعت چاپ در بین کشورهای منطقه اشاره کرد و به برخی مشکلات این صنعت در استان همدان از جمله فرسوده بودن ماشین‌آلات، سخت بودن شرایط دریافت تسهیلات بانکی و صرفاً نگاه تجاری به این صنعت اشاره کرد و از مسئولان خواست فعالان آن را برای اشتغالزایی و سودآوری بیشتر به نفع استان همراهی کنند.

اما وقتی که قرار شد میکروفن در بین مدیران بچرخد در ابتدا رئیس اتاق بازرگانی، صنایع، معادن و کشاورزی استان همدان صحبت کرد.

علی‌اصغر زبردست به فعالان چاپ گفت: این نوید را به شما می‌دهم که این اتاق به عنوان پارلمان بخش خصوصی پذیرای شما است و نمی‌دانم چرا تا الان از آن غفلت کرده‌اید و به عنوان اعضای این صنف به این اتاق نپیوسته‌اید؛ چون می‌توانیم بسیاری از مشکلات شما را حل کنیم. از آقای عبادی و فعالان چاپ هم خواهش می‌کنم هرچه سریع‌تر اتحادیه چاپخانه‌داران را احیا کنید و هم باید چاپ و نشر تقویت شود.

سپس مصطفی رسولی شهردار همدان هم که در پشت همان میز و صندلی مقابل زبردست نشسته بود گفت که طبق بند ۵۵ قانون اساسی اگر چاپخانه‌ها محدوده قانونی را رعایت و در حوزه طرح شهری قرار بگیرند عوارض آنها بخشوده می‌شود.

محمودرضا عراقی، معاون عمرانی استاندار همدان هم از مردم برای حضور گسترده در استقبال از رئیس‌جمهور و هیأت همراهش تشکر کرد و گفت که زندگی ما با چاپ و اطلاع‌رسانی عجین شده است و اگر چاپ وجود نداشته باشد گردش فرهنگ‌ها اتفاق نمی‌افتد.

سپس شیرویه جعفری‌نسب، معاون امور مالیاتی استان همدان میکروفن را در اختیار گرفت و به بند «ل» ۱۳۹ قانون استناد کرد و اعلام کرد که هرگونه فعالیت هنری، مطبوعاتی و انتشاراتی به شرط تسلیم اظهارنامه از پرداخت مالیات معاف است و اگر هم کسی در این رابطه مشکلی دارد می‌تواند برای حل‌وفصل آن به ما مراجعه کند. ظاهر پورمجاهد، فرماندار فامنین هم گفت: باید صنعت مکتوب چاپ را تقویت کنیم و بهترین بهره‌وری از امکانات و نیروی کار استان را داشته باشیم.

وی سپس گفت: باید چاپخانه‌ها و دستگاه‌های مرتبط در کنار هم قرار بگیرند تا با هم‌افزایی و همفکری مناسب حرف را در غرب بزنند که در این راه لازم است تا دستگاه‌های مرتبط مساعدت لازم رابا فعالان این صنعت داشته باشند. رئیس کانون کارآفرینان استان همدان هم که آخرین سخنران مراسم بود در یک گزارش آماری تحلیلی وضعیت چاپخانه‌های استان همدان‌را با چاپخانه‌های کشور مقایسه کرد. این گزارش نشان می‌داد که صنعت چاپ همدان در مواردی همگام با سطح کشور پیش رفته اما در مواردی عقب‌مانده و نیاز به توجه دارد. اما در کل کشور نسبت به جهان در وضعیت مطلوبی بسر نمی‌بریم.

نصرت‌ا... طاقتی‌احسن در ابتدا به ۴ هزار و ۱۳ واحد چاپی کشور اشاره و عنوان کرد که استان همدان با ۸ واحد تعطیل و ۱۰۳ واحد چاپی فعال نسبت به نُرم کشور که ۹۴ واحد است، بالاتر است.

مدیر چاپخانه پیام‌رسانه سپس به چاپخانه‌های خصوصی و غیرخصوصی همدان اشاره کرد و گفت: ۹۸ درصد چاپخانه‌های همدان خصوصی یک درصد حقوقی (شرکت) و یک درصد هم به صورت تعاونی هستند که ۹۰ درصد از آنها با تعداد یک تا ۱۵ کارگر، ۱۰ درصد با ۱۶ تا ۵۰ کارگر مشغول به کار هستند و متأسفانه چاپخانه‌ای که با تعداد بالای ۵۰ نفر کارگر مشغول به کار باشد در این استان وجود ندارد.

طاقتی پس از ارائه آماری که نشان می‌داد چاپخانه‌های استان همدان کمی کوچک‌تر از چاپخانه‌های برخی از استان‌ها است و واحدی که در آن بیش از ۵۰ کارگر مشغول به کار باشند ندارد، پیشنهاد داد که واحدهای خُرد با هم ادغام شوند و به صورت تعاونی کار کنند؛ زیرا واحدهای خرد توان رقابت منطقه‌ای و بین‌المللی را برای تحقق در صادرات ندارند و در حالی که این صنعت رتبه دوم اشتغالزایی در کشور آمریکا را دارد ما هم می‌توانیم به این مهم دست یابیم.

وی البته به وضعیت آموزش و تخصص مدیران و کارگران مشغول به کار در چاپخانه‌ها هم اشاره کرد که آمار ۳ درصدی مدارک فوق لیسانس و دکتری برای مدیران چاپخانه و ۷۰ درصدی مدیران زیر دیپلم نشان می‌داد که خلأ آموزش و تخصص در بین آنها مشهود است. همینطور طاقتی‌احسن به نیاز کشور و استان برای تربیت نیروی انسانی ماهر اشاره کرد و گفت: تنها ۲۴/۵ درصد از نیروی انسانی چاپخانه‌های کشور ماهر هستند.

باید چاپخانه‌ها و دستگاه‌های مرتبط در کنار هم قرار بگیرند تا با هم‌افزایی و همفکری مناسب حرف اول را در غرب بزنند که در این راه لازم است تا دستگاه‌های مرتبط مساعدت لازم رابا فعالان این صنعت داشته باشند

طاقتی‌احسن در ادامه صحبت‌هایش کمبود تجربه، نبود رابطه استاد شاگردی و استمرار فعالیت خانوادگی را یکی از ضعف‌های این صنعت عنوان کرد. وی سپس به سهم پایین استان از سفارشات چاپی همدان اشاره کرد و گفت که تنها ۲۰ درصد از سفارشات چاپی ادارات و نهادهای دولتی در همدان و بقیه در استان‌های دیگر به چاپ می‌رسند.

وی البته سهم استان از چاپ مطبوعات و مجلات محلی را ۷۵ درصد اعلام کرد که نشان می‌داد در غرب کشور به عنوان مرکز چاپ شناخته می‌شود.

البته طاقتی‌احسن تنها به ارائه آمار اکتفا نکرد و از به‌روزترین موارد چاپی که هم سودآوری و هم اشتغالزایی بالایی را به دنبال خواهد داشت هم صحبت کرد.

وی چاپ و بسته‌بندی را مهمترین رکن توسعه صادرات محصولات غیرنفتی استان عنوان کرد و به فعالان چاپ و مسئولان حاضر در مراسم گفت که اگر تصمیم به سرمایه‌گذاری دارند در بخش بسته‌بندی و لیبل فعالیتشان را آغاز کنند؛ زیرا در حال حاضر همدان بازار استان‌های غرب کشور و کشور عراق را دارد و طبق گفته تهرانی‌ها بسته‌بندی سفال لالجین و یا حتی محصولات کشاورزی هنوز مغفول مانده است که هزار محصول این شهرستان تا ۱۰۰ میلیارد تومان برای این صنعت درآمدزایی خواهد داشت.

طاقتی‌احسن در ادامه به تهدیدهای سودآوری صنعت چاپ در استان همدان هم اشاره و عملکرد غیرحرفه‌ای کانون‌های تبلیغاتی، رابطان و کارپردازان ادارات و نهادهای دولتی، کمبود دستگاه‌های تکمیلی مدرن صنعت چاپ در استان، کمبود سرمایه در گردش چاپخانه‌داران، بروکراسی‌های پرپیچ‌وخم ادارات را مانع سودآوری این صنعت در همدان عنوان کرد و در نهایت برای رسیدن به سودآوری و اشتغالزایی آن در همدان ۱۴ پیشنهاد زیر را ارائه کرد:

۱- راه‌اندازی هرچه سریع‌تر اتحادیه و چاپخانه‌داران
۲- راه‌اندازی رشته چاپ و بسته‌بندی در دانشگاه‌های استان
۳- آموزش تخصصی فعالان و شاغلان صنعت چاپ در مراکز آموزش فنی‌وحرفه‌ای
۴- همکاری سازمان صنعت و معدن با اداره کل فرهنگ و ارشاد
۵- پیش‌بینی اعزام فعالان عرصه چاپ به چاپخانه‌های مطرح و نمایشگاه‌های ملی و بین‌المللی
۶- راه‌اندازی واحد تحقیق و پژوهش در واحدهای ذی‌ربط
۷- نگاه مهربانانه و همراه با جنس فرهنگی اداره مالیات بر پیکر نیمه‌جان چاپ استان
۸- پیش‌بینی تسهیلات حمایتی توسط بنگاه‌های مالی و اقتصادی استان
۹- اختصاص جلساتی از کارگروه رسانه استانداری به مقوله چاپ به عنوان یک رسانه
۱۰- جمع‌آوری آمار و پژوهش درحوزه صنعت استان
۱۱- پیش‌بینی نگارش راهبرد و استراتژی توسعه چاپ استان بر مبنای ۳ مقطع زمانی کوتاه‌مدت، میان‌مدت و بلندمدت
۱۲- جدیت در تشکیل فراکسیون در صنعت چاپ، نشر و بسته‌بندی در مجلس شورای اسلامی
۱۳- تلاش چاپخانه‌داران و زحمتکشان این عرصه در بهبود کیفیت تولیدات و کاهش هزینه‌های تولید
۱۴- تلاش مدیران چاپخانه‌ها برای بهبود حقوق و مزایا و رفاه کارگران

وعده

- ۱۱ پروژه گردشگری استان همدان تا پایان سال ۹۵ به بهره‌برداری می‌رسد
(رئیس‌جمهوری؛ همدان‌پیام ۹۴/۰۶/۱۲)
- همدان اواخر شهریور میزبان هشتمین اجلاس اورآسیاست
(شهردار همدان؛ همدان‌پیام ۹۴/۰۶/۱۲)

خبر

در نشست ستاد اجرایی خدمات سفر مطرح شد

انجمن های مردمی بازوی میراث فرهنگی

ستاد اجرایی خدمات سفرروز پنجشنبه ۱۲ شهریور ماه در حالی برگزار شد که محوریت اصلی این نشست را تشکیل انجمن های میراث فرهنگی در همدان به خود اختصاص داد . در این نشست مشاور رییس سازمان میراث فرهنگی، صنایع دستی و گردشگری کشور و دبیر و مجری انجمن‌های میراث فرهنگی کشور در کنار مسولان ومدیران عضو ستاد تسهیلات سفر همدان حضور داشتند.
در این نشست معاون عمرانی استانداربه اهمیت حوزه گردشگری و میراث فرهنگی در همدان اشاره کرد و گفت آنقدر این موضوع مهم و حیاتی است که همه دستگاه های اجرایی استان موظف شدند که طرح های عمرانی را با پیوست میراث فرهنگی و گردشگری اجرایی کنند.
محمودرضا عراقی در این نشست با بیان اینکه توجه به میراث فرهنگی و گردشگری اولویت اول استان است افزود: همدان به لحاظ گردشگری و میراث فرهنگی از اهمیت زیادی برخوردار است و با شناسایی و ثبت این آثار، همدان باید به جایگاه واقعی خود برسد. وی اظهار کرد: در دولت تدبیر و امید برنامه های گسترده ای در ارتباط با گردشگری انجام شده است و محور اصلی توسعه در استان همدان نیز گردشگری است. عراقی افزود: برای تحقق این امر اقدامات خوب و موثری در زیر ساخت ها از جمله راه آهن، فرودگاه و هتل ها انجام شده است.
وی ایجاد انجمن های میراث فرهنگی در استان همدان را در حفظ و نگهداری از آثار فرهنگی موثر ارزیابی کرد و گفت: دولت هر زمان از مشارکت های مردمی استفاده کرده نتیجه بخش بوده است.
انجمن های میراث فرهنگی ؛بازوی اجرایی و نظارتی
مدیرکل میراث فرهنگی، صنایع دستی و گردشگری همدان نیز گفت: تشکیل انجمن های میراث فرهنگی در این استان بازوی اجرایی و نظارتی برای بهره مندی از پتانسیل های مردمی است.
ریحان سروش مقدم افزود: برای حفاظت از میراث فرهنگی استان در ۲۰۰ روستا ۷۰۰ نفر سازماندهی شدند که از این میراث حفاظت می کردند که در انجمن های میراث فرهنگی که به تازگی شکل گرفت و از امروز فعالیت خود را آغاز کرد دو هزار نفر سازماندهی می شوند که تا پایان سال تعداد آنها افزایش می یابد. وی ادامه داد: جشنواره پاییزه در همدان همزمان با پنجم مهر روز گردشگری برگزار می شود.
سروش مقدم افزود: افتتاح تاسیسات گردشگری همچون مجتمع اقامتی و هتل زند در ملایر و رونمایی از لباس استان همدان از برنامه های این جشنواره است. وی ادامه داد: با پیگیری های انجام شده با مدیر شبکه مستند پس از ساخت چند مستند در زمینه گردشگری همدان، شبکه گردشگری کشور در همدان بهره برداری می شود.
انجمن میراث فرهنگی در ۲۱ استان فعال شده است
مشاور رییس سازمان میراث فرهنگی، صنایع دستی و گردشگری کشور هم در این نشست گفت: انجمن های میراث فرهنگی تاکنون در ۲۱ استان کشور فعال شده است که برآورد می شود این تعداد انجمن ۲۰هزار عضو داشته باشد.
سید رحمت الله رئوف حنان ، افزود: در آینده تعداد اعضای این انجمن ها به ۸۰ هزار نفر افزایش می یابد. وی با بیان اینکه یک میلیون اثر تاریخی و فرهنگی در ایران وجود دارد که بسیاری از آنها هنوز شناخته نشده است افزود: اگر برای پژوهش، مرمت ، حفاظت و معرفی هر اثر یک نفر به کار گرفته شود یک میلیون نیرو نیاز است.
دبیر و مجری اساسنامه انجمن های میراث فرهنگی کشور گفت: ۱۶ هزار انجمن میراث فرهنگی تا سال ۸۴ در کشور تشکیل شد که پس از تحویل دولت در این سال همه انجمن ها تعطیل و به فراموشی سپرده شدند.
رئوف حنان ادامه داد: با روی کارآمدن دولت تدبیر و امید به انجمن های میراث فرهنگی به صورت جدی پرداخته شد چراکه این موضوع مهمی است که مسایل اقتصادی، سیاسی و فرهنگی را پیش می برد.
وی در پایان با بیان اینکه همدان پیشینه‌ای غنی در میراث فرهنگی دارد، گفت: باید استان همدان رده‌های اول و دوم را در امور میراث فرهنگی در کشور داشته باشد.
مردم مهمترین عامل حفظ میراث اند
مدیرکل دفتر ثبت آثار سازمان میراث فرهنگی، صنایع دستی و گردشگری در این نشست گفت: مردم مهمترین عامل حفظ میراث فرهنگی ملموس در کشور هستند که در برنامه ریزی ها باید در مرکز و محوریت قرار گیرند.
فرهاد نظری افزود: ما اگر میخواهیم از میراث فرهنگی خود پاسداری کنیم باید مردم را در راس امور قرار دهیم چرا که دخالت دولت ها در بسیاری از فرهنگ ها و آیین ها موجب انزوا و فراموشی آن فرهنگ شده است. نظری تاکید کرد: ما باید از آنچه که گذشتگان ما به عنوان میراث ملموس و ناملموس برای ما به جا گذاشته‌اند پاسداری کنیم و در این راه شناخت فرهنگ ها مهمترین اصل در حفظ سرزمین اجدادی ما است.

الووو پیام

ایمیل ——— mardomi@hamedanpayam.com
پیامک ——— ۱۰۰۰۶۰۶۶

تشکر از انتشار مطلب "ارتباط نامفهوم ضد انقلاب با کیفیت خودرو"خواستم از درج این مطلب تشکر کنم اما از همدان پیام انتظار میرفت با تیتر درشت تر و اهمیت بیشتری این موضوع را پیگیری کند. وزیر صنعت باید بخاطر این سخنان از مردم عذر خواهی کند. مردم یک تصمیم ملی گرفتند که جایی را مدیریت کنند آنوقت وزیردولتی که صفت تدبیرو عقلانیت را یدک می کشد این طور موضع گیری کند. این شایسته دولت نیست که وزیرش چنین سخنانی را آنهم خطاب به مردم بگوید.اصلاحیه هم داده که دیگر فایده ای ندارد چون همه مردم شنیدند که چه گفته است. ما طرفدار دولت تدبیر هستیم و از آن دفاع می کنیم اما با این دست رفتارها و سخنان دفاع از دولت برایمان مشکل میشود. آنقدر که در این مدت یاران روحانی برای او حاشیه ساز شده اند مخالفانش نبوده اند. از روزنامه همدان پیام هم برای پیگیری مسائل و مطالبات مردم تشکر می کنم هر چند که در بیرون اینگونه تداعی شده که شما حامی دولت هستید اما نشان دادید که همچنان مسائل مردم را دنبال می کنید. لطفا بیشتر درباره این موضوع بنویسید و تیتر بزنید.
مرادی از همدان

خواهش می کنم گزارشی از افزایش اجاره خانه در سطح شهر بگیرید. چه قوانین و نظارتی بر نرخ اجاره بها وجود دارد؟ امسال با اینکه میگویند اجاره بها کاهش داشته اما بازهم صاحبخانه ها اجاره را بالا برده اند. از اتحادیه املاک داران درخواست نظارت دارم . چرا روی نحوه اجاره دادن منازل بررسی نمی شود؟ آیا هر چه قدر صاحب خانه گفت باید مستاجر بدهد؟
شهروندی از شهرک فرهنگیان

نامه وارده

وزیر صنعت، به نفع شما است که با مردم باشید

به سبب سوابق نارضایتی های مردم از خودرو سازان داخلی و همچنین تحت تأثیر امضای توافقنامه برجام که انتظارها برای ارزان تر شدن قیمت کالاها از جمله خودرو را دامن زده، مدتی است که کمپینی ساده به نام "نه به خرید خودرو صفر ایرانی" در میان مردم براه افتاده است.
از جمله دلایل واقعی راه افتادن این کمپین آن است که خودرو سازان محترم بعد از برقراری تحریمها علیه کشور در چارچوب قطعنامه های تحریم سازمان ملل، قیمت خودروها را به همین بهانه حداقل دو برابر و در مواردی گرانتر کردند. حال که در آستانه لغو تحریمها قرار گرفته ایم مردم انتظار دارند این قیمتها تا اندازه ای پایین بیاید.
نمی دانم به چه دلیلی هر بار که چنین انتظاراتی در اذهان مردم مطرح می شود جناب آقای نعمت زاده وزیر محترم صنعت، به عنوان مقامی رسمی در رسانه ها ظاهر شده و با مردم به مقابله برمی خیزند. سخنان ایشان این بار حاوی اهانتهای غیر قابل اغماضی مثل، «راه‌اندازی و حمایت از کمپین نخریدن خودرو خیانتی به منافع ملی است»، «راه اندازی این کمپین کار ضد انقلاب است»، «راه اندازی این کمپین گناه است»، می باشد. این نسبت‌ها، قانونا و شرعا، نسبت‌های سنگینی به حساب می آیند که آن هم نه به یک یا چند نفر معدود بلکه به گروهی از مردم اطلاق شده است.
مردم از دولت محترم تدبیر و امید توقع دارند بویژه در حوزه اقتصاد که بسیار حساس است و اتخاذ مواضع نسنجیده درآن به یأس و نومیدی می انجامد از طرح این گونه مواضع جلوگیری به عمل آورند و از بی‌توجهی‌ها به حقوق شهروندی که خود آن دولت از منادیان آن است ممانعت کنند.
اگر هم وزیر محترم نیازی به حمایت از صنعت داخلی خودرو می بینند راه آن نه اتهام زدن به مردم، بلکه گفتگوی متقابل و روش‌های اقناعی است. انشاالله که چنین کنند.
دکتر صفت الله قاسمی

شهرداری مریانج خبر داد

پیشرفت ۶۰ درصدی بوستان شورا

شهردار مریانج از پیشرفت ۶۰ درصدی پروژه بوستان شورا خبر داد.
محسن معصوم علیزاده در گفتگویی با اشاره به اجرای پارک شورا اظهار داشت: پارک شورا در زمینی به مساحت ۱۰ هزار و ۶۶۰ متر مربع واقع در کمربندی امام حسین(ع) جنب خیابان شهید یارمحمدی است.
وی ادامه داد: پروژه این بوستان تا تکمیل نهایی اعتباری بالغ بر ۶ میلیارد ریال را در بر خواهد داشت که در سال جاری و گذشته حدود ۳ میلیارد و ۷۰۰میلیون ریال به پروژه تخصیص داده شده است.
شهردار مریانج طراحی این پارک را بسیار متفاوت دانست و افزود: این بوستان نسبت به دیگر بوستانها، از طراحی ویژه ای بهره می برد که در قسمتهایی از این پروژه، تناسب های ویژه معماری ایرانی در دوره اسلامی نیز استفاده شده است.علیزاده ادامه داد: در قسمتهای دیگری از بوستان شورا نیز از تم ایرانی برای جریان حرکتی پیاده‌روی (سیرکولاسیون) استفاده کرده‌ایم.
وی یادآور شد: در طراحی این بوستان سه اصل آرامش و سکون، فضاهای نشستن و تفریح و همچنین ایجاد ارتباط بین فضاهای بوستان را در نظر گرفته شده است. شهردار مریانج بیان کرد: در هسته اصلی بوستان فضای بسیار مناسبی را طرحی کرده‌ایم تا اجرای نمایش‌های خیابانی و تعزیه خوانی به راحتی در انجا اجرا شود.

پیام تاریخ، تمدن و فرهنگ مادستان
The Message Of Madestan's History & Civilization & Culture
روزنامه همدان پیام
۴
شنبه ● ۱۴ شهریورماه ۱۳۹۴ ● شماره ۲۴۴۰
ایران و جهان
siasat@hamedanpayam.com

دولت

تحریم ها علیه ایران راه به جایی نمی برد

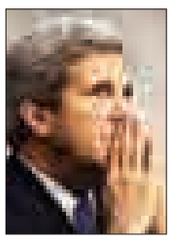

جان کـــری وزیر امورخارجه آمریکا با تاکید بر ضرورت پیشـــبرد دیپلماســـی، گفت، تحریم هـــا علیه ایران راه به جایی نمی برد و ســـنگین ترین تحریـــم ها نیز مانع از پیشـــرفت فناوری اتمی در ایران نشده است. به گزارش ایرنا، وزیر امورخارجه آمریکا گفت: ایرانیان پیشاپیش به فناوری کامل چرخه سوخت دست یافته اند. «کری» حمایت جمعی از دانشمندان اتمی آمریکا از توافق اخیر میان ایران و ۱+۵ را نشـــانه ای اعتبار فنی این توافق دانست و گفت: ایران پیشـــتر به تمام تعهدات خود در چارچوب توافق ژنو نیز پایبند بوده است.

خبر

افزایش دو نماینده به خبرگان

طبق پیشـــنهاد کمیســـیون آیین نامه با توجه به جداشدن کرج از تهران و تأسیس استان البرز، مقرر شد ۲ نماینده از این اســـتان به نمایندگی از مردم ، وارد مجلس خبرگان رهبری شوند.
به گزارش دبیرخانه مجلس خبرگان رهبری، از تاریخ تصویب این قانون هرگونه افزایش تعداد نمایندگان خبرگان پس از بررسیهای لازم و با توجه به میزان جمعیت و تقسیمات جغرافیای کشـــور و مصالح ملی براساس پیشنهاد هیأت رئیسه در آخرین سال هر دوره و تصویب مجلس خبرگان رهبری خواهد بود.
بدین ترتیب، طبق مصوبه مجلس خبرگان، تعداد اعضای این مجلس از ۸۶ نفر به ۸۸ نفر افزایش پیدا کرد.

مجلس

رایزنی برای بازگرداندن خاوری

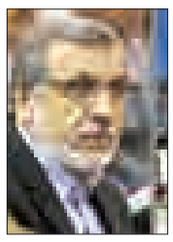

رئیس سازمان بازرســـی کل کشور از رایزنی با برخی کشورها در حاشیه شانزدهمین کنفرانس بین المللی مبارزه با فساد مالی در مالزی برای بازگرداندن "محمود خاوری" مدیر عامل اسبق و متواری بانک ملی از کانادا خبر داد.
"ناصر ســـراج" رئیس سازمان بازرسی کل کشور در گفت وگو با ایرنا با تاکید بر اینکه کشـــورهای جهان نباید موضوع پولشویی را سیاســـی کنند، تصریح کرد "موضوع پولشویی نباید در قالب سیاسی قرارگیرد مانند جریان خاوری رئیس فراری بانک ملی که اکنون در کانادا بسر می برد".
وی گفت: ما باید در مذاکرات برای بازگرداندن افراد فراری که در کشـــور اقدام به پولشویی کرده اند، اقدام کنیم و آنها را وادار به این کار کنیم.

خبر

درخواست معاون رئیس جمهور در امور زنان از وزارت دادگستری

معاون رئیس جمهور در امور زنان و خانواده با اشاره به ازدواج برخی از دختران پیش از رسیدن به ســـن قانونی گفت: در یکی دو ســـال اخیر آمار نگران کننده‌ای از ازدواج دختران پیش از رسیدن به سن قانونی و ثبت آنها به دست ما رسیده است و حتی شاهد ازدواج دختـــران کمتـــر از ۱۰ ســـال نیز بوده‌ایم. در این شرایط از وزارت دادگستری خواسته‌ایم گزارشی درباره ازدواج دختران در زیر سن قانونی به ما ارائه دهد
به گزارش ایسنا، شـــهیندخت مولاوردی با بیان این مطلب افزود: در حال حاضر سن ازدواج قانونی دختران ۱۳ سال شمسی است و براساس مفاد قانون مدنی در صورتی که ولی دختر مصلحت بداند او پیش از ۱۳ سالگی نیز می‌تواند ازدواج کند. بیشتر این ازدواج‌ها در مناطق مرزی بـــه علت فقر اتفاق می‌افتـــد بنابراین از وزارت دادگستری درخواست کرده‌ایم گزارشی درباره ازدواج دختران در زیر سن قانونی به ما ارائه دهد.
وی در ادامه گفت: ما پس از دریافت گزارش وزارت دادگســـتری بررسی‌های کارشناســـی خود را از ابعاد مختلف فقهی، حقوقی و جامعه شـــناختی آغاز و در صورت لزوم لایحه‌ای را در این زمینه تنظیـــم می‌کنیم و به دولت ارائه می‌دهیـــم تا دولت نیز به مجلس ارائه دهد.
مولاوردی درباره مهمترین مطالبات زنان کشور اظهارکرد: براساس نتایج به دســـت آمده از اطلس زنان کشور چندین موضوع نیازمند اقدام فوری اســـت بنابراین درصدد هماهنگی بین دســـتگاه‌ها و پیگیـــری اجرای وظایفشـــان در این موضوعات هســـتیم. یکی از این موضوعات بررسی مســـایل زنان سرپرست خانوار و دیگری دختران فارغ التحصیل دانشـــگاهی و بـــه طور کلی دختران جوان است.
وی اضافه کرد: در حال حاضر شاهد نبود توازن میان مسئولیت‌های زنان در خانه و مســـئولیت‌های اجتماعی آنها هســـتیم. همین امر موجب شـــده که آنان فشار مضاعفی را تحمل کنند و برای امنیت شـــغلی زنان فکری نشده اســـت. علاوه بر آن برخی مصوبات نیز مانند دورکاری، تقلیل ســـاعت کاری زنان دارای شـــرایط خاص، انتظاراتـــی در جامعه ایجاد کرده امـــا زمینه‌های اجرایی آن فراهم نبوده یا عمر دولت قبلی بـــرای اجرای این مصوبات کفاف نداده است.

مدل وحدت اصولگرایان برای انتخابات مجلس

عضو شـــورای شـــهر تهران گفت: پیـــروزی اصولگرایان در انتخابات هیأت رئیســـه شـــورای شـــهر تهران مدل موفقی برای وحدت این جریان در انتخابات مجلس و خبرگان است.
پرویز ســـروری عضو شورای شهر تهران در گفت‌وگو با فارس با اشـــاره به پیروزی اصولگرایان در انتخابات هیأت رئیسه شورای شهر تهران گفت: این پیروزی یک مدل بسیار موفق است و نشان می‌دهد که اگر اصولگرایان خواسته‌های گروهی و جناحی را کنار بگذارند و به مصالح بزرگتری فکر کنند می‌توانند به پیروزی‌های بزرگ تر دست پیدا کنند.
وی ادامه داد: نکته مهم این اســـت که اصولگرایان در شورای شهر از طیف‌های مختلفی هســـتند اما همه آنهـــا متفق‌القول بودند که بـــرای ارائه خدمات بهتر به مردم و ایجـــاد بارقه های امید در دل نیروهای انقلاب اسلامی نیازمند وحدت و انسجام و کنار گذاشتن اختلافات هستند.
عضو شـــورای شـــهر تهران با بیان اینکه این پیروزی با گذشـــت برخی نیروهای اصولگرای شورای شهر از منطقه نظراتشان حاصل شـــد افزود بسیاری از دوســـتان که در انتخابات رأی دادند ممکن اســـت نقطه نظرات انتقادی هم داشته باشند اما در مجموع معتقد بودند که تیم فعلی می‌تواند کارهای مثبتی انجام دهد و تشـــطت و اختلاف می‌تواند به این روند خلل وارد کند.
ســـروری مدل پیـــروزی اصولگرایان در انتخابات هیأت رئیســـه شورای شهر تهران را مدلی موفق در پیش روی اصولگرایان خواند و اظهار داشت: با این مدل می‌توان برای انتخابات مجلس شورای اسلامی و خبرگان رهبری که اهمیت ویژه‌ای دارد به شکل مناسبی از وحدت به موفقیت رسید.
وی ادامـــه داد: این موفقیت به شـــرطی رخ می‌دهد که گروه‌های مختلف اصولگرا از برخی منافع خود تنازل داشته باشند و وحدت را با کنار گذاشتن برخی خواسته‌های خود ایجاد کنند.
عضو شـــورای شـــهر تهران با تأکیـــد بر اینکـــه اصولگرایان باید مشترکات را ببینند و اختلافات را کنار بگذارند افزود: ما باید این رخ داد مبارک را برای ارائه خدمات بهتر به مردم مد نظر داشـــته باشـــیم و کسانی که امروز در هیأت رئیسه شورای شهر مسئولیت پیدا کرده‌اند باید بدانند که مســـئولیت بزرگی را بر عهده داشـــته و مردم و نمایندگان منتظرند که عملکردی بســـیار مناســـب تر از گذشته به نمایش گذاشته شود.
ســـروری بیان کرد: گروه‌ها و طیف‌های اصولگـــرا با نگاه به این مدل می‌توانند زمینه را برای انسجام، وحدت و استحکام سبد رأی مناسب‌تر برای انتخابات پیش رو فراهم کنند.
وی انتخابات هیأت رئیسه شورای شهر تهران را آغاز خوبی برای جریان اصولگرا دانســـت و افزود: امیدواریم این اتحاد و انسجام و حرکت به سوی مشترکات بتواند در آینده نیز ادامه پیدا کند.

حضرت آیت‌ا... خامنه‌ای:

مجلس از بررسی برجام کنار گذاشته نشود

رهبر معظم انقلاب اســـلامی نکات مهمی را درخصوص برجام و شـــرایط بعد از برجام بیان کردند.
به گـــزارش ایســـنا، حضرت آیـــت‌ا... خامنه‌ای در دیدار رئیـــس و نمایندگان مجلـــس خبرگان، ایـــن مجلس را مظهر کامل مردم سالاری اسلامی و مایه سکینه و آرامش در جامعه خواندند و با توصیه مؤکد به همه مســـئولان برای حرکت و تـــلاش در چارچـــوب منظومـــه فکری اســـلامی و مراقبت برای همرنگ نشدن با ادبیات و کلیشه‌های نظام سلطه، تأکید کردنـــد: امروز مهمتریـــن وظیفه علمای دینی، روشنفکران دانشگاهی، و مسئولان حساســـیت نســـبت به طراحی دشمن و شناخت آن و تشـــریح آینده امیدبخش و رو به پیشرفت کشـــور در چارچوب شـــاخص‌های منظومه فکری اســـلام و با اســـتفاده از قابلیت‌هـــا و توانایی‌های جوانان و ظرفیت‌های گســـترده کشـــور است.
حضرت آیـــت‌ا... خامنه‌ای با اشـــاره به بحث های روزهای اخیـــر درباره نقش مجلس شـــورای اســـلامی در بررســـی برجام ،گفتند: درخصوص ابعاد حقوقی و قانونی این موضـــوع و اقتضائات آن، باید صاحبنظران و کارشناســـان حقوقی نظـــر دهند اما از نـــگاه کلی، من معتقدم و به آقای رئیـــس جمهور هم گفته‌ام که مصلحت نیست، مجلس شورای اسلامی از موضوع بررســـی برجام کنار گذاشته شود.
ایشـــان با تأکید بر لزوم ورود مجلس به موضوع بررســـی برجـــام، در عین حال خاطرنشـــان کردند: مـــن در مورد نحوه بررســـی و اینکـــه آن را رد کننـــد و یا تصویب کننـــد هیچ توصیه‌ای به مجلس ندارم و این، نمایندگان ملت هســـتند که باید تصمیم بگیرند.
رهبـــر انقـــلاب اســـلامی درخصوص مســـائل بعد از برجام گفتند: من درباره این مســـائل، برخی نـــکات را با برادران عزیـــز و صمیمـــی خـــود در دولت، در میان گذاشـــته‌ام که اکنون بـــرای اطلاع نمایندگان مجلس خبرگان و همه مردم، آنها را بیان می‌کنم.
حضرت آیـــت‌ا... خامنه‌ای با اشـــاره به شـــش کشـــور مذاکره کننده با ایران و نقش امریکا در میان این شـــش کشور، افزودنـــد: در واقع طرف اصلی ما دولت امریکا است اما مسئولان امریکایی خیلی بد حرف می‌زنند و باید تکلیف اینگونه حرف زدن‌ها روشن شود.
ایشـــان با اشاره به ســـخنان مقامات امریکایی مبنی بـــر حفظ چارچوب تحریم‌ها، تأکید کردند: اگر قرار است چارچوب تحریم‌ها حفظ شود، پس ما برای چه مذاکـــره کردیم؟ و این، کاملاً مخالف علت حضور جمهوری اسلامی ایران در مذاکرات است زیرا هدف از مذاکرات برداشـــته شـــدن تحریم‌ها بود.
رهبر انقلاب اسلامی افزودند: اگر ما در مذاکرات در برخی مـــوارد کوتاه آمدیم و برخی امتیـــازات را دادیم عمدتاً برای این بود که تحریم‌ها برداشـــته شـــود و گرنه چـــه لزومی به حضور در مذاکرات بـــود و ما کار خـــود را ادامه می‌دادیم و می‌توانستیم از نوزده هزار سانتریفیوژی که داریم، در مـــدت کوتاهی به پنجاه تا شصت هزار ســـانتریفیوژ برسیم و غنی ســـازی بیست درصد را نیز ادامه دهیم و تحقیق و توســـعه را هم سرعت بیشتری ببخشیم. حضرت آیت ا...خامنه‌ای تأکید کردند: اگر قرار اســـت تحریم‌ها برداشته نشود، پس معامله‌ای هم در کار نخواهد بود، بنابراین بایـــد تکلیف این موضوع مشخص شود.
ایشان خطاب به مسئولان کشور گفتند: نگویید که امریکایی‌ها این ســـخنان را بـــرای قانع کردن رقبـــای داخلی خود می زنند، البته مـــن معتقدم که دعوای داخلی امریکا واقعی است و آنها با هم اختلاف دارند و علت این اختلاف هم برای ما روشن است، اما آنچه که رسماً گفته می شود نیاز به پاسخ دارد و اگر پاسخ داده نشود، صحبت طرف مقابل تثبیت خواهد شد. رهبر انقلاب اسلامی همچنین با اشاره به ســـخنان مقامات امریکایـــی مبنی بر تعلیـــق تحریم‌ها، تأکید کردند: از ابتدا مساله ما این نبوده است، ما تأکید داشتیم که تحریم‌ها باید برداشـــته شـــوند و نه تعلیق. حضرت آیـــت ا... خامنه‌ای افزودنـــد: البته نظر ما برداشته شـــدن فوری تحریم ها بود اما دوســـتان در اینجا، این موضوع را به شکلی معنا کردند و ما هم مخالفتی نکردیـــم ولی تحریم ها باید برداشـــته شوند. اگر قرار است تحریم ها تعلیق شوند، ما هم اقداماتی را که باید انجام دهیم، در حد تعلیق و نه در سطح اقدام اساســـی بر روی زمین، انجام خواهیم داد. ایشـــان خاطرنشـــان کردند: البته طرف مقابل می‌گوید برداشـــتن برخی تحریم ها دست دولت امریکا نیست ما هم می‌گوییم همان تحریم هایی که در دست دولت امریکا و دولتهای اروپایی است، باید برداشته شوند.

دستور ویژه جهانگیری به ۵ مقام دولتی درباره «گردنه حیران»

دبیر ســـتاد هماهنگی مبارزه با مفاســـد اقتصادی از دســـتور ویژه معاون اول رئیس جمهـــور برای پیگیری و برخـــورد قاطع با تخلفات گردنه حیران خبر داد.
به گزارش ایلنا، کاظم پالیزدار با اشـــاره به ارسال و طرح برخی گزارش‌ها در خصوص زمین‌خـــواری در گردنه حیران در دبیرخانه ســـتاد هماهنگی مبارزه با مفاسد اقتصادی گفـــت: با طـــرح ایـــن موضوع در ســـتاد برنامه‌ریـــزی فوری برای حضـــور در این منطقه صورت گرفت.
پالیـــزدار ادامه داد: در جریان بازدیدی که به همراه برخی مدیران ارشد وزارت‌خانه‌های مرتبط از جملـــه جهاد کشـــاورزی، راه و شهرســـازی، بنیاد مسکن انقلاب اسلامی و بعضی دستگاه‌های مســـئول استانی از این منطقه انجام شـــد، تخلفات گسترده در این منطقه محرز شد.
دبیر ستاد مبارزه با مفاسد اقتصادی از ابلاغ فوری به استاندار و دستور رسیدگی فوری بـــه موضوع و تهیه گـــزارش های تفصیلی در ایـــن خصوص خبـــر داد و گفت: مقرر کردیم تا استاندار محترم در نخستین فرصت گزارش خود را به ستاد ارسال کند.
به گفته پالیزدار گزارش بازدید این هیات در جلسه گذشته در ستاد مبارزه با مفاسد اقتصادی مطرح و بعد از اســـتماع گزارش دبیرخانه ستاد معاون اول رئیس جمهور بر پیگیری فوری و برخورد قاطع با متخلفان تاکید کرد. دبیر ســـتاد مبارزه با مفاســـد اقتصادی خاطرنشـــان کرد: دســـتور کتبی در این خصوص از ســـوی رئیس ستاد به وزرای راه و شهرسازی، جهاد کشاورزی، کشور، رئیس بنیاد مسکن انقلاب اسلامی و استاندار ابلاغ شـــده است. تخلفات در گردنـــه حیران از جملـــه زمین خواری و ســـاخت و ســـازهای غیر مجـــاز در این منطقه نخستین بار به طور جدی در ستاد مبارزه با مفاسد اقتصادی مطرح و اقدامات اجرایی فوری و جدی توســـط این ستاد بـــرای مقابله با تخلفات صـــورت گرفته سال‌های گذشته صورت گرفته است. وی همچنین توضیح داد کـــه در حال حاضر تیم‌های بازرس در استان مستقر و در حال بررسی تخلفات هستند.

رزمایش «اقتدار ثارا...» فکر تهدید را از خاطر دشمنان بیرون می کند

ســـخنگوی رزمایـــش ثـــارا... گفـــت: گردان‌های امام‌علی(ع)، امام حســـین(ع)، بیت‌المقدس و عاشـــورا، گردان‌های مردان هستند و گردان‌های کوثر و الزهرا در بخش زنان ساماندهی شده‌اند.
ســـردار ناصر شعبانی ســـخنگوی رزمایش بـــزرگ اقتدار ثارا.. در گفت‌وگـــو با ایلنا، با اشـــاره به برگزاری این رزمایش خاطرنشان کرد: با توجه به اینکه در ایام ولادت علی‌بن موسی‌الرضا هستیم که ایشان پاسدار مملکت ما هستند، مقرر شـــد رزمایش بزرگ اقتدار نیروهـــای امنیتی و نظامـــی در تهران برگزار شـــود. وی افزود: از سوی دیگر مقام معظم رهبری در فرمایش‌هایشان از امنیت بی‌نظیر سخن گفته‌اند، لذا ما برای انجام این خواسته و نمایش اینکه نیروهای مردم‌پایه چگونه با نشاط و توانمندی ظرفیت‌های خود را بروز می‌دهند، این رزمایـــش را برگزار کردیم که در حقیقت نشان بازدارندگی نیروهای ماست.
سخنگوی رزمایش بزرگ اقتدار ثارا... گفت: این تمرین بر مبنـــای طراحی عملیات امداد و نجـــات بوده کـــه نشـــان‌دهنده وضعیت برتری ما نســـبت به دشمن است. بر اساس این تعریف ما می‌بایســـت از قابلیت برتری برخوردار باشیم که این رزمایش نشان دهنده همین مســـاله است. سردار شعبانی ادامه داد: در این رزمایش از سیستم ارتباطی ضدنفوذ چندلایه‌ای اســـتفاده شد که بر همین توانایی توانســـتیم چندهزار بســـیجی را به‌صورت فراخوان آماده کنیم. همانطـــور که می‌دانید یکی از مشـــکلات امنیتی، مســـئله فراخوان نیروهای نظامی اســـت. همانطـــور که گفتم مسئله امنیتی فراخوان و فرآیند یکپارچه‌سازی این نیروها با همین سیستم ارتباطی صورت گرفت. سردار شعبانی در پایان در تشریح پیام رزمایش اقتدار ثارا... گفت: ســـال ۸۸ دشمن در پی سوءاســـتفاده بود، اینگونه رزمایش ها آمادگی ما برای مقابله هرگونه سوءاســـتفاده دشمنان است. توان دفاعی ما پیامی است که از آن بیـــرون خواهد آمد. همه بهتر می دانند که هیچگاه دشـــمنان تهدید ایران به ذهنشان خطور نمی کند، اما اگر زمانی این اشـــتباه را مرتکب شـــوند و چنین فکری در ذهنشـــان متبادر شود، این رزمایش چنین فکرهایی را هم آشفته خواهد کرد.

با پشتوانه ملت و بسیج در برابر استکبار ایستادگی کرده‌ایم

رئیـــس ســـازمان انرژی اتمی گفـــت: ما با پشتوانه ملت ایران و بسیج در برابر استکبار جهانی ایستادگی کرده‌ایم و خواهیم کرد.
به گزارش ایسنا، علی‌اکبر صالحی در جمع خبرنگاران ضمن تقدیـــر از پدیدآورندگان رزمایش اقتدار ثارالله اظهار کرد: ما با پشوانه ملت ایران و بسیج توانستیم در برابر استکبار جهانی ایستادگی کنیم و خواست خویش را به آنها تحمیل کنیم.

آگهی موضوع ماده ۳ قانون و ماده ۱۳ آیین‌نامه قانون تعیین تکلیف وضعیت ثبتی اراضی و ساختمان‌های فاقد سند رسمی
برابر رأی شماره ۱۳۹۳۶۰۳۲۶۰۰۶۰۰۳۳۴۵ مورخه ۱۳۹۴/۰۵/۰۷ هیأت اول موضوع قانون تعیین تکلیف وضعیت ثبتی اراضی و ســـاختمان‌های فاقد سند رسمی مستقر در واحد ثبتی حوزه ثبت ملک ملایر تصرفات مالکانه بلامعارض متقاضی آقای صادق گل‌محمدی فرزند میرزا احمد به شماره شناسنامه ۲۵ صادره از ملایر در شش دانگ یک قطعه زمین مزروعی آبی به مساحت ۷۵۷۳۹/۴۱ مترمربع قسمتی از پلاک ۵۳ اصلی واقع در روســـتای ده‌چانه پخش پنج ملایر خریداری از مالک رسمی آقایان قربان گل‌محمدی و غلامعلی گل‌محمدی محرز گردیده است. لذا به منظور اطلاع عموم مراتب در دو نوبت به فاصله ۱۵ روز آگهی می‌شـــود، در صورتی که اشخاص نسبت به صدور سند مالکیت متقاضی اعتراض داشته باشند می‌توانند از تاریخ انتشار اولین آگهی به مدت دو ماه اعتراض خود را به این اداره تسلیم و پس از اخذ رسید، ظرف مدت یک ماه از تاریخ تسلیم اعتراض، دادخواست خود را به مراجع قضایی تقدیم نمایند. بدیهی اســـت در صورت انقضای مدت مذکور و عدم وصول اعتراض طبق مقررات سند مالکیت صادر خواهد شد.
تاریخ انتشار نوبت اول: ۱۳۹۴/۰۶/۱۴
تاریخ انتشار نوبت دوم: ۱۳۹۴/۰۶/۲۹
حسن قاجاریان، رئیس اداره ثبت اسناد و املاک شهرستان ملایر

آگهی مزایده
در پرونده کلاسه ۹۴۰۶۳۴ اجرایی طی رأی صادره از شعبه۸ محاکم حقوقی خانواده دادگستری استان همدان
محکوم له: آذیتا اصلانی
محکوم علیه: نگار و شهریار شاملوئی و ملوک جمال پویا
محکوم به: ۴۰۷,۹۳۷,۵۰۰ ریال در حق محکوم له
نیم عشر دولتی: برابر قانون
لذا با توجه به اینکه محکوم علیه نسبت به برائت ذمه خویش اقدامی نکرده است. این اجرا به درخواست (محکوم لها) اقدام به توقیف ۶ دانگ پلاک ثبتی ۱۰۷۳ فرعی از ۱ اصلی مورد ثبت ۱۱۳۸۳ بخش سه (به نام حسن شاملوئی در ثبت اســـناد) واقع در همدان، جوادیه، ۱۸ متری کمال کوچه یاسمن پلاک ۳ عرصه ۱۹۷/۹مترمربع بخشی در تعریض قرار دارد که ۱۵۵ مترمربع خواهد بود اعیان در دو طبقه با ۲۴۰ مترمربع با ۲۷ سال ساخت ارزش ۶ دانگ ۳,۰۶۰,۰۰۰,۰۰۰ اعلام گردیده است. و مورد فروش فقط به میزان محکوم به است لذا این اجرا به تاریخ ۱۳۹۴/۰۷/۱۲ ســـاعت ۱۱:۳۰ تا ۱۲ اقدام به برگزاری مزایده می‌نماید. محل برگزاری مزایده دادگستری کل استان طبقه همکف دفتر مزایده می باشـــد مورد مزایده ۵ روز قبل از تاریخ مندرج قابل مشاهده است. برنده مزایده کسی است که بالاترین قیمت پیشنهادی را ارائه و ده درصد مبلغ پیشنهادی را فی‌المجلس واریز نماید و جهت الباقی در مهلت قانونی اقدام نموده در غیر این صورت ده درصد به نفع دولت ضبط خواهد شد. (م‌الف ۳۱۹۱)
دادورز اجرای احکام مدنی دادگستری همدان– زائری

خبر

تمام شبکه‌های پدافندی ما بومی شده است

فرمانـــده قرارگاه پدافند هوایی، ســـامانه پیامبر اعظم را مرکز عملیات منطقه‌ای برای سیســـتم‌های یکپارچه پدافندی خواند و گفت: این سامانه، همه رادارها و سیستم های پدافندی و موشکی را به هم متصل و به صورت هوشمند تصمیم‌گیری می‌کند.
به گزارش ایلنا، امیر فرزاد اســـماعیلی فرمانـــده قرارگاه پدافند هوایی خاتم‌الانبیا(ص) در مراســـم بهره‌بـــرداری و رونمایی از ســـامانه هوشـــمند فرماندهی و کنترل پدافند با نام پیامبر اعظم گفت: تمام نرم‌افزارها، حساســـه‌ها و جزء جزء سامانه هوشمند فرماندهی و کنترل پیامبر اعظم به دست دانشمندان ایرانی طراحی و ساخته شده است.
وی با بیان اینکه از امروز قلـــب یکپارچه پدافند هوایی به تپش درآمـــد، تاکید کرد: قدرت پدافند ملـــی، بومی برای جوانان و به پاس خون شهداست.
امیر اسماعیلی افزود: همه ابزارها، سامانه‌ها، جنگنده‌ها، موشک‌ها و دیده‌بان‌ها از امروز از سامانه پیامبر اعظم دستور می‌گیرند.
وی گفت: قدم بعدی وارد کردن پروتکل‌های بیشـــتر در شـــبکه یکپارچه پدافندی است و چشم‌انداز ما سامانه‌ای خواهد بود که کنترل پدافند و تمام ســـامانه‌های کشوری را به هم متصل کند و در لحظه تهدید، فرماندهی واحد با موضوع تهدید مقابله کند.
امیر اســـماعیلی افزود: هم‌اکنون تمام شـــبکه‌های پدافندی که از طرح بلوک غرب و شرق به ایران فروخته شده بود بهینه و کاملا بومی شـــده و از امروز همه این شبکه‌ها نیز با سامانه کاملا بومی فرماندهی و کنترل پیامبر اعظم کار خود را دنبال می‌کنند.

تدوین آیین‌نامه انتخاباتی جبهه اصلاحات

دبیـــر کمیته انتخابات شـــورای هماهنگی جبهه اصلاحات از تدوین آیین‌نامـــه جامع انتخابات این جبهه در کشـــور خبر داد و گفت: امســـال لیســـت کاندیداهای اصلاح‌طلب فراگیرتر ارائه می‌شود.
به گزارش فارس ، عزت‌ا... تقواییان در جمع خبرنگاران با اشاره به ایجاد فضای باز سیاســـی بیشـــتر در سال ۹۲ در کشور، اظهار کرد: آیین‌نامه شورای هماهنگی جبهه اصلاحات برای سومین بار اصلاح شده است.
وی به وجود احزاب ۱۹گانه اصلاحات در کشـــور اشاره کرد و افزود: احزاب کشور قانونمند هستند.
تقواییان شـــورای هماهنگی اصلاح‌طلبان را ائتلاف بین احزاب اصلاح‌طلب خواند و بیان کرد: تلاش می‌شـــود جبهه اصلاحات به طور فراگیر در کشـــور عمل کند و انتظار می‌رود این روند در استان‌ها اجرایی شود.
دبیر کمیته انتخابات شـــورای هماهنگی جبهه اصلاحات کشور با تاکید بر ســـاماندهی جبهه اصلاحات گفـــت: آیین‌نامه کمیته انتخابات اصلاح‌طلبان در کشور تدوین شده است.
وی به برنامه‌های نخســـت تا پنجم توسعه در کشور اشاره کرد و یادآور شد: اگر مدیریت به احزاب واگذار شود عملکرد بیشتری ارائه می‌شود.
تقواییـــان با اشـــاره به اینکه تصمیم گرفته شـــده لیســـت واحد کاندیداها جبهه اصلاحات در استان‌ها ارائه می‌شود، خاطرنشان کرد: امســـال بـــه طور فراگیـــر در انتخابات شـــرکت می‌کنیم و فعالیت‌های حزبی در راستای انتخابات بیشتر می‌شود.
وی بـــا تصریح بر اینکه رقیب ما بایـــد قوائد را بپذیرد و متوجه شـــود این روند به نفع کشور اســـت، بیان کرد: دو رقیب آگاه و توانمند می‌توانند همدیگر را رصد کنند و برنامه‌ها را در انتخابات ارائه دهند.

رفاقت و فامیلی ملاک نیست

این مســـئول با اشـــاره به اینکه مدیران خوبی در کشـــور داریم، یادآور شـــد: برنامه‌های توســـعه هرکدام بهتـــر از دیگری بود و احزاب باید انتخابات و مدیریت کشـــور را در دســـت گیرند و پاسخگو باشند.
وی با تاکید بر اینکه رفاقت و فامیلی برای ما ملاک نیست، افزود: آیین‌نامـــه انتخابات جبهه اصلاحات به طور جامع دیده شـــده و لیست کاندیداها فراگیرتر ارائه می‌شود.
تقواییان تصریح کرد: دوسوم اعضای جبهه اصلاحات در استان‌ها کاندیداهای مجلس را انتخاب می‌کنند و به مردم ارائه می‌شود.
وی با بیان اینکه رئیس دولت اصلاحات را لیدر جبهه اصلاحات می‌دانیم، خاطرنشـــان کرد: تصمیم‌گیری‌ها در شورای هماهنگی اصلاحات در استان‌ها انجام می‌شود.

انجام فاز نخست شناسایی کاندیداهای جبهه پیروان

رئیس ستاد انتخابات جبهه پیروان گفت: فاز نخست شناسایی کاندیداهای جبهه پیروان بـــرای انتخابات مجلس در حال انجام است.
محسن کوهکن رئیس ســـتاد انتخابات جبهه پیروان خط امام و رهبری در گفت‌وگو با تســـنیم، اظهار کرد: مرحله اول شناسایی کاندیداهای جبهه پیروان بـــرای انتخابات مجلس در حال انجام است و ما تعداد معدودی را احصا کرده‌ایم.
وی تأکید کرد: لیســـت‌های انتخاباتی تهران و ۵ کلان‌شـــهر کشـــور پس از قطعی شـــدن فرایند همگرایـــی اصولگرایان مشخص می‌شود و ستاد انتخابات جبهه پیروان به این موضوع ورود پیدا نمی‌کند.

پیام تاریخ، تمدن و فرهنگ مادستان
The Message Of Madestan's History & Civilization & Culture
روزنامه همدان پیام
۵
شنبه ● ۱۴ شهریورماه ۱۳۹۴ ● شماره ۲۴۴۰
گردشگری و میراث
gardesh@hamedanpayam.com

گردشگری تاریخی به بسته‌بندی شکیل نیاز دارد

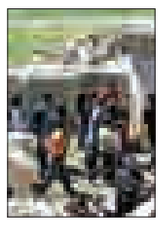

یک کارشناس ابنیه تاریخی، نمایش مطلوب آثار تاریخی را منوط به جلوگیری از تاثیرگذاری عوامل انسانی مخرب و حفظ منظر این آثار دانست.

آرامش قدیمیان توجه به حفظ آثار تاریخی را جهت رونق گردشگری و معرفی پیشینه تاریخی مهم دانست و گفت: عوامل متعددی حیات آثار تاریخی را تهدید می‌کند که برخی از این عوامل قابل جلوگیری است.

این استاد دانشگاه ضمن اشاره به عوامل طبیعی تخریب آثار تاریخی همچون باران اسیدی، عوامل انسانی را از جمله عوامل تهدیدزای آثار تاریخی عنوان و در این خصوص بیان کرد: ورود گردشگران به مکان‌هایی از جمله آتشکده‌ها و نوشتن یادگاری بر پیکر آثار تاریخی در سایه بی‌توجهی مسئولان در درازمدت عامل مهمی در تخریب آثار تاریخی محسوب می‌شود.

ساماندهی گردشگران عراقی وارد فاز اجرایی شد

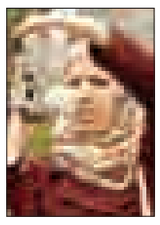

معاون گردشگری سازمان میراث فرهنگی، صنایع‌دستی و گردشگری گفت: تعریف بسته‌های متنوع سفر در کنار تقویت ارتباط دوسویه با دفاتر طرف عراقی به منظور ورود به فاز اجرایی ساماندهی گردشگران و زائران عراقی در دستور کار دفاتر خدمات مسافرتی و گردشگری پیشگام در استان‌های مرزی کشور قرار گرفت. به گزارش ایسنا، مرتضی رحمانی‌موحد اظهار کرد: نظر به انجام برنامه‌ریزی به منظور ساماندهی گردشگران و زائران عراقی ورودی به کشور، با در نظر گرفتن حفظ شأن، منزلت و تکریم آنان، ارتباط دوسویه با وزارت گردشگری عراق و به دنبال آن ترسیم نقشه راه از سوی بخش دولتی به عنوان یکی از مهمترین اولویت‌های کاری قرار گرفت و برنامه‌ریزی عملیاتی و نیز ورود به فاز اجرایی به بخش خصوصی سپرده شد تا با تعریف دفاتر خدمات مسافرتی پیشگام دستیابی به هدف مربوطه محقق شود.

جشنواره تابستانی چابهار برگزار می‌شود

همزمان با وزش بادهای موسمی مونسون از سمت اقیانوس هند و دریای مکران(عمان)، جشنواره تابستانی چابهار برگزار می‌شود.

به گزارش ایسنا، با آغاز وزش بادهای اقیانوسی و مونسون، مسافران و گردشگران زیادی راه بندر اقیانوسی چابهار را در پیش می‌گیرند، سازمان منطقه آزاد تجاری صنعتی چابهار نیز همزمان با فرا رسیدن این روزهای بهاری، جشنواره «مونسون» را به منظور تفرج، تفریح و گذران اوقات فراغت گردشگران برگزار می‌کند.

اجرای موسیقی اصیل سیستانی و بلوچستانی و پاپ توسط خوانندگان بومی و محلی، برنامه جذاب تقلید صدا، دعوت از بازیگران سریال‌های پر بیننده سیما و برنامه شاد و موزیکال نمایشی ویژه کودکان و نوجوانان به مدت ۱۰ شب از جمله این برنامه‌هاست.

نشست تخصصی ثبت میراث ناملموس و ارتباط آن با توسعه گردشگری در همدان برگزار شد

تشکل‌های گردشگری چشم بیدار میراث فرهنگی

- میراث ناملموس مغفول مانده است
- ۴۰۰۰ مجوز برای فعالیت تشکل‌های مردم نهاد صادر شد

» مریم مقدم

روزهای پایانی هفته گذشته میراث فرهنگی صنایع دستی و گردشگری استان همدان میزبان نشست تخصصی ثبت میراث ناملموس و ارتباط آن با توسعه گردشگری بود . این نشست فرصتی را فراهم کرد تا اینبار به مقوله مهم میراث ناملموس نگاهی متمایز در استان همدان و با حضور مسئولان کشوری و کارشناسان مطرح معطوف شود.

در این نشست معاون امور سازمان‌های مردم‌نهاد معاونت امور اجتماعی و فرهنگی وزارت کشور گفت: در ۲سال گذشته ٤ هزار مجوز فعالیت برای تشکل‌های مردم نهاد صادر شده است.

نشست تخصصی ثبت میراث ناملموس و ارتباط آن با توسعه گردشگری با حضور تعدادی از سمن‌های گردشگری همدان و به صورت کارگاه آموزشی برگزار شد.

برنامه‌ها را در کشور به سمت سرمایه‌های اجتماعی ببریم

بهمن مشکینی در نشست تخصصی ثبت میراث ناملموس و ارتباط آن با توسعه گردشگری که با حضور تعدادی از سمن‌های گردشگری همدان و به طور کارگاه آموزشی برگزار شد، با بیان اینکه هیچ چاره‌ای جز این نداریم که در حوزه اجتماعی وارد شویم و برنامه‌ها را در کشور به سمت سرمایه‌های اجتماعی ببریم، اظهار کرد: باید تحولات و نهادهای اجتماعی را به سمت ضریب خوردن و توسعه درون ملت ببریم که این امر با توسعه کمی و کیفی تشکل‌های اجتماعی فراهم می‌شود.

معاون امور سازمان‌های مردم‌نهاد معاونت امور اجتماعی و فرهنگی وزارت کشور بیان کرد: در حین توجه به مباحث اقتصادی مباحث مختلف دیگری شکل گرفت که عنوان «سرمایه اجتماعی» واژه جدیدی بود که در مباحث توسعه به کار گرفته شد.

مشکینی با بیان اینکه معمولاً ۳ شاخص اصلی برای اندازه‌گیری این نوع سرمایه در نظر می‌گیرند که نخست شاخص رضایت، دوم اعتماد و سوم مشارکت است، عنوان کرد: این ۳ شاخص را به روش‌های علمی اندازه‌گیری می‌کنند که در این اندازه‌گیری وضعیت سرمایه اجتماعی در۳ شاخص تعیین‌شده در ایران وضعیتی پایین‌تر از میانگین را نشان می‌دهد. وی افزود: ماجرای تشکل‌های اجتماعی نه یک امر تفننی و وارداتی که ضرورت جامعه ایران اسلامی است زیرا بدون این مسیر دهه آینده ایران را باید دهه چالش‌های بزرگ بدانیم.

معاون امور سازمان‌های مردم‌نهاد معاونت امور اجتماعی و فرهنگی وزارت کشور با تأکید بر اینکه باید بر اساس خرد جمعی انجام شود، گفت: اگر همه یاد بگیرند جمعی و تشکیلاتی کار کنند وضعیت سرمایه‌های اجتماعی تغییر پیدا می‌کند.

معاون امور سازمان‌های مردم‌نهاد معاونت امور اجتماعی و فرهنگی وزارت کشور اظهار کرد: در طول ۱۱ سال گذشته ٤ هزار مجوز برای تشکل‌ها در کشور صادرشده است.

مشکینی بیان کرد: در ۲ سال عمر دولت یازدهم ٤ هزار مجوز برای تشکل‌ها صادرشده که این نشان از توسعه کمی تشکل‌ها را دارد تا بتوانیم به سمت کیفی شدن هم حرکت کنیم.

مسئولان میراث‌فرهنگی باید بدانند که قیم فرهنگ نیستند

در ادامه نشست، مدیرکل دفتر ثبت آثار سازمان میراث فرهنگی، صنایع‌دستی و گردشگری کشور با بیان اینکه میراث ناملموس نیاکان با تمام فراز و فرودها به ارث رسیده است، اظهار کرد: مهمترین چیزی که می‌توان از میراث پهلوانی و آیین زورخانه‌ای یاد گرفت رفتار جوانمردانه است.

وی در این خصوص ادامه داد: از زمانی که دولت‌ها به این مقوله ورود پیدا کرده‌اند زورخانه‌ها به محلی برای مراسم آکروباتیک تبدیل شده است.

مدیرکل دفتر ثبت آثار سازمان میراث فرهنگی، صنایع‌دستی و گردشگری کشور با تأکید بر اینکه مسئولان میراث‌فرهنگی باید بدانند که قیم فرهنگ نیستند، افزود: مسئولان می‌توانند تنها متولی فرهنگ باشند که البته متولی اصلی آن هم مردمند.

نظری با بیان اینکه بین مردم و میراث ناملموس فاصله و انفکاک افتاده است، گفت: ایران کشوری دیرپا بوده و در واقع کشورها به ۳ دسته تقسیم‌بندی می‌شوند که شامل کشورهای با چندین ۱۰ سال عمر و کشورهایی با قدمت ۱۰۰ساله و کشورهایی که هزاران سال قدمت دارند، می‌شوند.

وی با تأکید بر اینکه کشورهای دارای قدمت چند هزارساله تعداد معدودی هستند، افزود: ایران جزو کشورهایی بوده که هزار سال قدمت دارد. مدیرکل دفتر ثبت آثار سازمان میراث فرهنگی، صنایع‌دستی و گردشگری کشور با اشاره به اینکه وضعیت جغرافیایی ایران نسبت به هزاره‌ها تغییر چندانی نداشته است، بیان کرد: فهمیدن این نکته که چطور کشوری می‌تواند بدون تغییر وضعیت جغرافیایی چندین هزار سال سرپا باشد مهم و ضروری است.

نظری با اشاره به اینکه شناخت و درک مردم ایران از کشور خود و وضعیت جغرافیای آن موجب شده است که این کشور هزاران سال عمر داشته باشد، افزود شناخت مردم ایران از کشور موجب پایداری کشور می‌شده است.

وی در ادامه بیان کرد: در حال حاضر برخی مشکلات زیست‌محیطی در کشور به وجود آمده است و در آستانه تدوین برنامه ششم توسعه بحران آب و محیط‌زیست ۲ مقوله مهم و تأثیرگذار بوده که به آن توجه شده است.

> **بین مردم و میراث ناملموس فاصله و انفکاک افتاده است امروز اگر بخواهیم پیشرفت کنیم باید فرهنگ بومی را شناسایی و احیا و معرفی کنیم و زندگی مجدد برای گردشگران ایجاد کنیم.**

میراث معنوی مهمترین پتانسیل جذب توریست در کشور است

رئیس دبیرخانه شورای عالی میراث‌فرهنگی نیز در این نشست تخصصی گفت: میراث معنوی مهمترین پتانسیل جذب توریست در کشور است.

مرتضی طالع‌ماسوله در این نشست تخصصی با بیان اینکه همدان نگین زاگرس است، اظهار کرد: بزرگترین سرمایه ایرانیان میراث معنوی به جای مانده از نیاکان است.

وی در ادامه سخنانش با بیان اینکه زبان غالب ایران در تاریخ فرهنگ بوده است، بیان کرد: غربی‌ها خود را مدیون تفکرات ایرانیان می‌دانند و بنابراین باید فرهنگ خود را بیش از اینها جدی بگیریم. وی با تأکید بر اینکه میراث معنوی در جذب توریست اثرگذار است، گفت: اینکه بگوییم چون زیرساخت نداریم و یا هتل ۵ ستاره نداریم توریست به همدان جذب نمی‌شود اشتباه است و آنچه در جذب توریسم به همدان مؤثر بوده میزبان خوب بودن و توریست‌پذیر بودن است.

رئیس دبیرخانه شورای عالی میراث‌فرهنگی با اشاره به اینکه امروز در قرن ۲۱ دنیا تشنه فرهنگ است، اظهار کرد: بازاریابی و ارائه خدمات خوب ۲ عامل مهم در جذب توریست و گردشگر به استان است.

طالع‌ماسوله افزود: امروز دنیا به دنبال هویت‌گرایی بوده و در ایران سفره بزرگی در این زمینه پهن شده و میراث معنوی مهمترین پتانسیل جذب توریست است.

میراث ناملموس مغفول مانده است

مدیرکل میراث‌فرهنگی صنایع‌دستی و گردشگری استان همدان نیز گفت: متأسفانه در گردشگری امروز، میراث ناملموس مغفول مانده است.

ریحان سروش‌مقدم اظهار کرد: میراث‌فرهنگی و توسعه گردشگری پایدار مغفول مانده است. وی با اشاره به اینکه تشکل‌های گردشگری به عنوان چشم بیدار میراث‌فرهنگی هستند، اظهار کرد: تشکل‌ها با نگاه عمیق به حساسیت موضوع میراث فرهنگی کشور حلقه مفقوده را نمایان می‌کنند. مدیرکل میراث‌فرهنگی صنایع‌دستی و گردشگری استان همدان با اشاره به اینکه استان همدان یکی از استان‌های تاریخی کشور است، گفت: قدمت تاریخی استان همدان در تپه «گیان» و تپه «پیسا» واقع در همدان به ۷ هزار سال می‌رسد.

سروش مقدم با تأکید بر اینکه میراث ناملموس در استان همدان و حتی در کشور با عدم توجه و فقر توجه مواجه هستند، افزود: متأسفانه آنچه امروز در گردشگری از آن غافل مانده‌ایم میراث ناملموس بوده که می‌توان برای احیای آن از فرهنگ بومی الگو گرفت.

وی بیان کرد: امروز اگر بخواهیم پیشرفت کنیم باید فرهنگ بومی را شناسایی و احیا و معرفی کنیم و زندگی مجدد برای گردشگران ایجاد کنیم. مدیرکل میراث‌فرهنگی صنایع‌دستی و گردشگری استان همدان با اشاره به اینکه هیچ‌گونه معرفی برای فرهنگ‌ها و قومیت‌ها در کشور انجام نشده است، گفت: یکنواختی در سراسر کشور در این حوزه به وجود آمده که تجربه یکنواختی را در خصوص گردشگری رقم زده است.

سروش‌مقدم با تأکید بر اینکه همدان پتانسیل بالایی را در حوزه صنایع‌دستی، زبان و فرهنگ و میراث ناملموس دارد، افزود: تاریخ ۳ هزار و ۷۰۰ ساله همدان سرشار از تنوع فرهنگ بوده که باید مستندسازی شود. مدیرکل میراث‌فرهنگی صنایع‌دستی و گردشگری استان همدان اظهار کرد: برای معرفی هر چه بیشتر همدان به دنیا دست همکاری را به طرف سازمان‌های مردم‌نهاد دراز کردیم.

شناسه

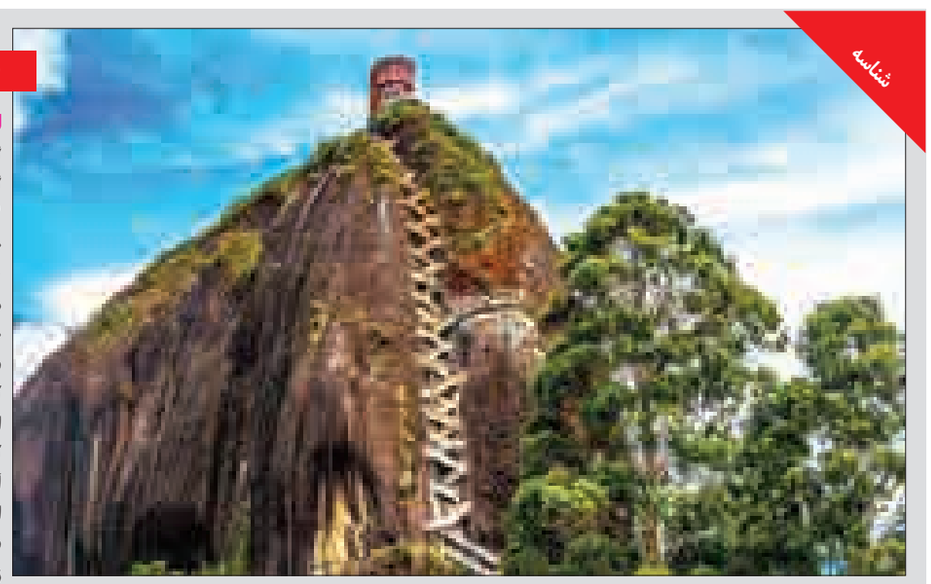

صخره گواتاپه

ال پنیول (El Peñol) یا صخره گواتاپه (Guatapé) مابین دو شهر گواتپه و ال پینول، در استان "آنتیوکویا "کشور "کلمبیا" واقع شده است. این صخره ۱۰ میلیون تنی با ارتفاع تقریبی ۲۰۰ متر که از کیلومترها دورتر قابل مشاهده است و از جاذبه های توریستی پر طرفدار و معروف این منطقه است.

در بالای این صخره ساختمانی کوچک که مخصوص ایستادن و تماشای مناظر اطراف هست به همراه چند فروشگاه کوچک مخصوص فروش سوغاتی های آن منطقه و مواد غذایی تعبیه شده است تا به گردشگران سرویس دهند. و دسترسی به بالای صخره از طریق پلکانی زیبا و منحصربفرد امکان پذیر است.

خبر

۷۹ تپه باستانی در اسدآباد وجود دارد

رئیس میراث فرهنگی، صنایع‌دستی و گردشگری شهرستان اسدآباد از وجود ۷۹ تپه باستانی در شهرستان اسدآباد خبر داد.

کامران اکبری‌شایگان با اشاره به وجود ۱۵۰ اثر تاریخی در شهرستان اسدآباد اظهار کرد: از این تعداد آثار تاریخی ۷۹ اثر تپه باستانی هستند.

به گزارش ایسنا، وی با بیان اینکه ۵۸ اثر تاریخی شهرستان اسدآباد ثبت آثار ملی شده، گفت: تاکنون با توجه به قطره‌ای بودن اعتبارات اداره میراث فرهنگی و گردشگری تنها ٤ تپه باستانی شهرستان توسط میراث فرهنگی و گردشگری تعیین حریم و گمانه‌زنی شده است.

رئیس میراث فرهنگی، صنایع‌دستی و گردشگری شهرستان اسدآباد با اشاره به ۱۰ مورد حفاری غیر مجاز از تپه‌های باستانی این شهرستان، تصریح کرد: همه این موارد حفاری شده غیر مجاز دستگیر و به مراجع قضایی تحویل داده شده‌اند.

اکبری‌شایگان تصریح کرد: شهرستان اسدآباد کمترین حفاری غیرمجاز را در استان همدان داشته است.

وی در ادامه یادآورشد: درسال گذشته هزار و ۸۹۵ مورد بازرسی توسط اداره میراث‌فرهنگی و صنایع‌دستی و گردشگری شهرستان از آثار تاریخی و فرهنگی شهرستان صورت گرفته است.

اکبری‌شایگان با اشاره به ۱۲ اثر تاریخی آب‌انبار صفوی و حام نیلوفر گفت: در صورت اختصاص اعتبار مورد نیاز، این ۱۲ اثر تاریخی تا پایان سال از مرمت خارج و برای بازدید عموم آماده بهره‌برداری هستند.

وی یادآور شد: برای اتمام و تکمیل مرمت ۱۲ اثر تاریخی مورد نظر به اعتباری افزون بر ۵۰۰ میلیون تومان نیاز است.

رئیس میراث فرهنگی، صنایع‌دستی و گردشگری شهرستان اسدآباد بیان کرد: در حال حاضر امسال مرمت پشت‌بام آب‌انبار صفوی به اتمام رسیده است.

رئیس میراث‌فرهنگی اسدآباد تخصیص اعتبار برای تکمیل آثار تاریخی و فرهنگی را از جمله این درخواست‌ها عنوان کرد و گفت: در این تقاضا و درخواست تنها آب‌انبار صفوی مورد نظر بوده است.

اکبری‌شایگان افزود: تخصیص اعتبار برای مرمت آثار تاریخی و فرهنگی که امسال از مرمت خارج و برای بازدید آماده می‌شوند از دیگر تقاضاهایی بود که به رئیس سازمان میراث فرهنگی، صنایع‌دستی و گردشگری ارائه شده است.

دیرینه

استفاده از «خشت سیگاری» در ۹ هزار سال پیش

دومین فصل کاوش‌های باستان‌شناسی محوطه تاریخی «اسفندقه جیرفت» به کشف «خشت‌های‌سیگاری» و چندین اثر دیگر از جمله سنگ چخماق منجر شد.

به گزارش ایسنا، سرپرست گروه باستان‌شناسی پیش از تاریخ محوطه تاریخی اسفندقه با اعلام این خبر گفت: هیأت باستان‌شناسی با هدف شناخت بیشتر آثار معماری به عنوان بقایای کهن‌ترین استقرارهای دائم شناخته شده در شرق ایران، اقدام به گسترش کارگاه فصل نخست کرد.

نادر علیداد سلیمانی با اشاره به شناسایی مجموعه ارزشمندی از معماری دوره نوسنگی افزود: بر اساس کاوش‌های صورت گرفته «خشت‌های سیگاری» به طول نیم‌متر که در خمیره آنها از خرده‌های گیاهی(کاه) استفاده شده است و ملات گل رس مصالح به کار رفته در بناهای معماری کشف شد.

به گفته وی، این فضاها راست گوشه بوده و در تزئین سطح داخلی تعدادی از دیوارها از گل اخری قرمزرنگ استفاده شده است.

این باستان‌شناس همچنین اظهار کرد: نکته مهمتر اینکه با توجه به یافته‌های فرهنگی هنگام کاوش درون این فضاهای استقراری و همچنین سکوسازی صورت گرفته و تزئین آن با گل اُخری بیانگر این است که این فضاها جنبه آیینی و حکم معبد را داشته‌اند.

سلیمانی مهمترین یافته‌های دومین فصل کاوش در محوطه تاریخی اسفندقه را افزون بر مجموعه ارزشمند معماری، تیغه‌ها و زیرتیغه‌هایی از جنس سنگ ابسیدین و سنگ چخماق اعلام کرد که با مهارت و استادی کم نظیری ساخته شده‌اند.

وی افزود: وجود گونه‌های در خور توجهی از توکن (ابزار شمارشی)، مهره‌ها، مته، پیکرک‌های انسانی به دست آمده از درون فضای آیینی در خور تأمل است.

گفتنی است، دشت اسفندقه با وسعتی افزون بر ۳۰۰ کیلومتر مربع در ۷۰ کیلومتری غرب دشت جیرفت در جنوب استان کرمان قرار دارد و بر پایه پژوهش‌های باستان‌شناسی صورت گرفته نخستین استقرارهای دائم در دوره نوسنگی در این بخش از جنوب شرق ایران شکل گرفته است.

چمدان

سوسک‌هایی که دل گردشگران را برده‌اند

صدای موتور هواپیماهای جنگ جهانی دوم می‌آید، «سرگین غلتان» دوباره هوس پرواز کرده، همان سوسک فضله جمع‌کن که حالا محبوب گردشگران است.

خسرو مهین‌روستا اقامتگاه بومی را در قاسم‌آباد گیلان اداره می‌کند و برای گردشگران ایرانی و خارجی که در خانه گیلانی‌اش اقامت دارند، تورهای محلی متنوعی برگزار می‌کند؛ از تور مزرعه و کارخانه چای ایرانی گرفته تا کوهنوردی در قله "سَماموس"، طبیعت‌گردی در "جواهردشت" و تماشای مزارع گل و گیاه قاسم‌آباد، اما شاید جذاب‌تر از همه یافتن حشرات بومی ایران و ماجراجویی همراه با آنها در طبیعت باشد.

مهین‌روستا، سوسک «سرگین غلتان» را که بومیِ ایران است، یکی از حشرات مورد علاقه گردشگران می‌داند و به ایسنا می‌گوید: گردشگرانی که به این منطقه می‌آیند وقتی درباره این سوسک می‌شنوند، برای دیدنش هیجان نشان می‌دهند.

این سوسک‌ها را که در حال غلتاندن سرگین و فضله حیوانات هستند حتی در حیاط خاکی خانه که باغچه کود داده شده دارد هم می‌توان دید. آنها با سوسک‌هایی که ما معمولاً می‌بینیم و می‌شناسیم فرق دارند.

سرگین غلتان‌ها که تقریباً در تمام نقاط ایران دیده می‌شوند، نوعی سوسک هستند که از مدفوع حیوانات تغذیه می‌کنند و توانایی جمع‌آوری فضله تا ۲۵۰ برابر سنگین‌تر از وزن‌شان را دارند.

این سوسک تیره‌رنگ و سخت‌پوست که در مصر باستان الهه خورشید و موجودی مقدس بوده و نماد آن در تصویرگری‌ها و کاخ‌های مصری دیده می‌شود، در لغت‌نامه دهخدا «گوگار» نام دارد و این‌گونه تعریف شده است؛ «جانوری است که سرگین را گلوله کند و بگرداند و غلطان غلطان به سوراخ خود برد.»

سرگین غلتان‌ها توانایی پرواز هم دارند، وقتی بال می‌گشایند، انگار یک هواپیمای باز مانده از جنگ جهانی دوم به حرکت درآمده است.

این سوسک‌ها که بسیاری از حشره‌شناسان، قوی‌ترین سوسک و گونه‌ای از آن را هرکول می‌نامند، به محض آنکه بوی فضله جانداران دیگر را حس می‌کنند دسته‌جمعی در محل تخلیه فضله فرود می‌آیند.

آنها برای جمع‌آوری و گِرد کردن سرگین‌ها از دست و پای قدرتمند و سرازَه‌ای شکل خود استفاده می‌کنند و فضله را به سمت لانه می‌غلتانند و هیچ مانعی حتی سربالایی و سنگ‌های بزرگ این سوسک‌های پرتلاش را از حرکت باز نمی‌دارد.

در مطالعات دانشمندان سوئدی نیز اثبات شده که سرگین‌غلتان از ستاره‌ها و درخشش راه‌شیری برای ردیابی مسیر خود استفاده می‌کنند. بر اساس یافته‌های محققان دانشگاه لوند سوئد، سوسک سرگین‌غلتان حتی در شب‌های صاف و بدون ماه می‌تواند در یک مسیر مستقیم حرکت کند.

صنایع دستی

کمیته تخصصی برنامه‌ریزی صنایع‌دستی کشور تشکیل می‌شود

نخستین جلسه هم‌اندیشی کمیته برنامه‌ریزی صنایع‌دستی کشور بر اساس تصمیم شورای برنامه‌ریزی میراث‌فرهنگی امروز شنبه ١٤ شهریورماه از ساعت ١٤ تا ١٦ در سالن فجر سازمان میراث فرهنگی، صنایع دستی و گردشگری برگزار می‌شود.

به گزارش مرکز روابط عمومی و اطلاع‌رسانی سازمان میراث فرهنگی، صنایع‌دستی و گردشگری؛ با توجه به ابلاغ سیاست‌های کلی برنامه ششم توسعه کشور از سوی مقام معظم رهبری و پیرو تصمیمات اتخاذ شده در شورای برنامه‌ریزی میراث‌فرهنگی، صنایع‌دستی و گردشگری، نخستین جلسه کمیته تخصصی برنامه‌ریزی صنایع دستی به منظور هم‌اندیشی اعضای این کمیته برگزار می‌شود.

گفتنی است، هدف از تشکیل این کمیته از سوی سازمان مدیریت و برنامه‌ریزی کشور همفکری و تعامل در زمینه تدوین احکام برنامه ششم در حوزه صنایع دستی کشور است و بر همین اساس نهادها و سازمان‌های مرتبط با این مسأله در این کمیته عضویت دارند.

همچنین، ریاست این کمیته بر عهده بهمن نامورمطلق، معاون صنایع‌دستی و هنرهای سنتی سازمان بوده و دبیرخانه آن نیز در سازمان مدیریت و برنامه‌ریزی کشور قرار دارد.

یادآور می‌شود، اعضای حقیقی و حقوقی از جمله؛ سرمدی، معاون اقتصادی وزارت امورخارجه، طائی، معاون توسعه کارآفرینی و اشتغال وزارت تعاون، کار و رفاه اجتماعی، مرادخانی، معاون امور هنری وزارت ارشاد، خزائی، معاون وزیر و رئیس سازمان سرمایه‌گذاری و کمک‌های اقتصادی و فنی ایران، کرباسیان، رئیس گمرک جمهوری اسلامی ایران، بخشنده، معاون برنامه‌ریزی و اقتصادی وزارت جهاد کشاورزی، مومنی‌شریف، رئیس حوزه هنری سازمان تبلیغات، میرباقری، قائم‌مقاوم وزیر کشور در امور اجتماعی و فرهنگی، ابویی‌مهریزی، معاون طرح و برنامه وزارت صنعت، معدن و تجارت، پورمحمدی، معاون سیمای جمهوری اسلامی، بختیاری، رئیس مجمع ملی هنرمندان صنایع‌دستی کشور، مریدی، عضو هیأت علمی دانشگاه تهران و غزنوی هنرمند و صادرکننده نمونه کشور در این کمیته حضور دارند.

پیام تاریخ، تمدن و فرهنگ مادستان
The Message Of Madestan's History & Civilization & Culture
روزنامه همدان پیام
۶
شنبه ● ۱۴ شهریورماه ۱۳۹۴ ● شماره ۲۴۴۰
فرهنگ و هنر
farhang@hamedanpayam.com

«گل‌پری» تا ۱۷ شهریور اجرا می‌شود

نویسنده و کارگردان نمایش «گل‌پری» گفت: نمایش «گل‌پری» تا ۱۷ شهریورماه در سالن پلاتو مجتمع شهید آوینی به روی صحنه خواهد رفت.

محسن پورقاسمی با اشاره به اجرای نمایش «گل‌پری» در همدان اظهار کرد: این کار که برای شرکت در جشنواره بین‌المللی کودک و نوجوان امسال آماده شده، قصه پیرزنی است که دارای ٦ فرزند پسر بوده و همیشه آرزو دارد که فرزند هفتمش دختر باشد.

وی با اشاره به این که این کار هم عروسکی و هم بازیگری است، گفت: در این نمایش بازیگرانی همچون حامد ترابی، ندا هادیان، پدرام محمدی و فاطمه پورقاسمی ایفای نقش کرده‌اند.

این کارگردان همدانی با بیان اینکه طراحی و ساخت عروسک‌ها نیز توسط طیبه آنجدانی انجام شده است، افزود: مدیر صحنه این نمایش مهدی رضایی، طراحی و ساخت لباس نیز بر عهده مهناز کرمی بوده و طراح دکور آن نیز توسط میترا گلپریان انجام گرفته است.

وی با تأکید بر اینکه تمام هزینه‌های آماده‌سازی این نمایش با هزینه شخصی تأمین شده است گفت: هنر نمایش و به خصوص تئاتر عروسکی بسیار پر هزینه بوده که معمولاً هم حمایتی از گروه‌ها صورت نمی‌گیرد.

پورقاسمی با بیان اینکه همین امر موجب شده گروه‌های نمایشی به سختی امکان تولید داشته باشند، افزود: خوشبختانه از نظر سخت‌افزاری طی چند سال اخیر امکانات خوبی در اختیار گروه‌های نمایشی توسط اداره فرهنگ و ارشاد اسلامی قرار گرفته است.

وی گفت: در حوزه نمایش نیاز به سرمایه‌گذاری بیشتر و حمایت همه‌جانبه از گروه‌های فعال را داریم؛ زیرا این امر در تولید کارهای کیفی تأثیرگذار خواهد بود.

خبر

رئیس ارشاد اسلامی رزن خبر داد

تجهیز ٤٠ کانون فرهنگی هنری مساجد رزن به کتابخانه

رئیس اداره فرهنگ و ارشاد اسلامی رزن با اشاره به وضعیت کتابخانه‌های کانون‌ها در مساجد گفت: ٤٠ کانون مجهز به کتابخانه است و تجهیز ١٨ کانون باقی‌مانده به کتابخانه نیز در دست اقدام است.

علی سیف‌یار اظهار کرد: ٥٨ کانون فرهنگی فعال مجوزدار رسمی در مساجد شهرستان رزن وجود دارد که در حال فعالیت هستند.

وی افزود: امسال ٣ مجوز رسمی دیگر از طرف اداره فرهنگ و ارشاد اسلامی استان برای تشکیل این کانون‌های فرهنگی در مساجد شهرستان صادر شد.

رئیس اداره فرهنگ و ارشاد اسلامی شهرستان رزن در زمینه فعالیت و برنامه کانون‌ها در مساجد شهرستان گفت: برنامه کانون‌ها در٢ بخش ارائه می‌شود که یک حوزه مربوط به فعالیت‌های قرآنی شامل آموزش قرآن، طرح تلاوت نور، حفظ، تجوید و قرائت قرآن است.

وی ادامه داد: بخش دیگر برگزاری کلاس‌هایی در حوزه فرهنگی هنری است که خوشنویسی، طراحی و نقاشی، نمایش و سرود و آهنگ‌های انقلابی را دربر می‌گیرد. سیف‌یار با اشاره به وضعیت کتابخانه‌های کانون‌ها در مساجد تصریح کرد: ٤٠ کانون مجهز به کتابخانه است و تجهیز ١٨ کانون باقی‌مانده به کتابخانه نیز در دست اقدام است.

وی گفت: در حال حاضر ٤ هزار نفر عضو فعال در کانون‌های مساجد شهرستان رزن عضو هستند که از برنامه‌ها و کلاس‌های کانون‌ها در مساجد استفاده می‌کنند. رئیس اداره فرهنگ و ارشاد اسلامی شهرستان رزن با بیان اینکه هم‌اکنون ٥٠ کانون در روستاهای رزن در حال فعالیت هستند، افزود: ٨ کانون در حوزه شهری (رزن، قروه، دمق) فعال هستند که از این تعداد ٣ کانون مربوط به شهرستان رزن است.

به گزارش فارس وی ادامه داد: یکی از شرایط تجهیز این کانون‌ها در مساجد روستاها این است که این روستاها بالای ١٠٠ نفر خانوار باشند و از نظر تعداد تحصیلکرده‌ها و سطح فرهنگی در حد مطلوبی باشند.

سیف‌یار افزود: برای صدور مجوز این کانون‌ها در مساجد از جانب اداره فرهنگ و ارشاد اسلامی در سطح شهرستان هیچ محدودیتی وجود ندارد. وی با بیان اینکه کانون‌ها به عنوان سفیران فرهنگی در روستاها فعال هستند، گفت: انتظار داریم اعتبار این کانون‌ها در سطح شهرستان افزایش یابد.

رئیس ارشاد اسلامی رزن در مورد مشکلات این کانون‌ها در شهرستان اظهار کرد: افزایش تجهیزات و امکانات کانون‌ها، همکاری امام جماعت مساجد و هیأت امنا و خریداری کتاب‌های به‌روز برای کتابخانه‌ها از جمله نیازهای کانون‌های فرهنگی در مساجد رزن است.

ارزش هر اثر هنری به میزان ماندگاری آن است

بیست‌وهفتمین جشنواره تئاتر استان همدان از نهم تا ١٢ شهریورماه با اجرای نمایش در ٢ نوبت صبح و عصر در مجتمع فرهنگی هنری فردوسی تویسرکان به کار خود پایان داد.

در این جشنواره ٣ گروه نمایشی از همدان، ٢ گروه از ملایر و از شهرستان‌های تویسرکان، نهاوند و کبودراهنگ یک گروه نمایشی حضور داشتند.

یکی از آثار اجرا شده در این جشنواره نمایش "بلوغ بشر در آشپزخانه تقدیر" به نویسندگی و کارگردانی سجاد طهماسبی بود.

یک منتقد و کارشناس بیست‌وهفتمین جشنواره تئاتر استان همدان درباره این نمایش گفت: ارزش هر اثر هنری به میزان ماندگاری و مانایی آن اثر در ذهن مخاطب است.

حسین صفی دوشنبه در نشست نقد تئاتر "بلوغ بشر در آشپزخانه تقدیر" افزود: بافت و ساختار هر اثر نمایشی و تئاتر باید فضا را به‌گونه‌ای رقم بزند که برای مخاطب قابل باور و همزادپنداری باشد.

وی بیان کرد: یک اثر تئاتری خوب و ماندگار از پراکنده‌گویی و دور شدن از تبیین هدف اصلی خود دوری می‌کند و مخاطب را به سمت و سوی هدف مورد نظر خود رهنمون می‌شود.

صفی اثر تئاتر بلوغ بشر در آشپزخانه تقدیر را حاصل بروز خلاقیت نویسنده و کارگردان آن دانست و تأکید کرد: با دیدن این نمایش در عین حال این سؤال برای مخاطب پیش می‌آید که داستان اصلی این اثر می‌خواهد مخاطب را به کجا رهنمون کند. وی متذکر شد: ساختار یک تئاتر باید به‌گونه‌ای باشد که ارتباط بین بافت، ساختار نمایشی و داستان از بین نرود. به گزارش ایرنا، نویسنده و کارگردان تئاتر "بلوغ بشر در آشپزخانه تقدیر" نیز در این نشست گفت: برخی گسیختگی‌ها بین بافت و داستان در جریان این اثر را قبول دارم اما هدف از خلق این اثر، پرداختن به سرکوب بلوغی بود که در یک بازه زمانی حدود ٢٠٠ ساله و در جریان تحولات اجتماعی، فرهنگی و سیاسی در کشورهای مختلف اروپا رخ داده است. سجاد طهماسبی بیان کرد: در این اثر، سرکوب بلوغ جنسی به عنوان یک نماد برای سرکوب بلوغ فکری، فرهنگی، اجتماعی و سیاسی انسان‌ها جلوه‌گر می‌شود.

سینما

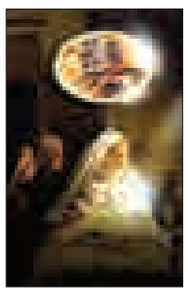

سینما

- قدس ١: ..... محمدرسول‌ا...
- قدس ٢: .....خداحافظی طولانی
- سینما کانون-از رئیس جمهور هدیه نگیر
- بهمن ملایر: ..... محمدرسول‌ا..
- فرهنگ کبودرآهنگ ..... نهنگ عنبر
- آزادی تویسرکان..... آتیش بازی

نقدهای فیلمسازان ایران به نحوه ساخت و اکران

امکانات دولتی ناعادلانه به فروش فیلم مجیدی کمک می‌کنند؟

مانند هر فیلم موفق دیگری در تاریخ سینمای ایران، آخرین ساخته مجید مجیدی در کنار همه تحسین‌ها و استقبال گسترده از آغاز نمایش آن، منتقدانی هم دارد. این نقدها البته بیش از آنکه بر مسائل فنی ساخت فیلم محمد رسول... باشد ناشی از حاشیه‌هایی است که از زمان اکران و پیش از آن به وجود آمده است.

پیش از آنکه محمد رسول... اکران شود نقدهایی که وجود داشت از سمت کسانی بود که نگاهی سیاسی به این فیلم داشتند. به طور خاص گروه‌هایی افراطی در کنار افرادی در دانشگاه الازهر مصر به ساخت این فیلم انتقاد داشتند.

مسأله مربوط به «نمایش چهره» پیامبر اسلام(ص) از جمله بهانه‌هایی است که جریان‌های سلفی تندرو برای تاختن بر فیلم محمد رسول...(ص) آن را دستاویز خود قرار دادند. این در حالی است که پیش از اکران فیلم، بارها و بارها عوامل این فیلم توضیح داده بودند که قرار نیست چهره پیامبر اسلام(ص) در این فیلم به نمایش درآید.

در همین ارتباط «عجمیل النشمی»، رئیس سابق دانشکده شریعت و مطالعات اسلامی کویت مدعی است: «بازی در نقش بزرگانی همچون پیامبر اسلام (ص)، باب جرأت را بیش از پیش بر معاندان برای تاختن بر ارزش‌ها و مقدسات مسلمانان باز خواهد کرد». وی ادامه می‌دهد: «سخن گفتن بازیگر در جایگاه پیامبر(ص) مستلزم دیالوگ‌هایی است که ممکن است آنها را آن حضرت بیان نکرده باشند». این در حالی است که دست‌اندرکاران فیلم عظیم محمد رسول... (ص) بارها تأکید کرده‌اند که تمامی جزئیات بر اساس مستندات و اسناد تاریخی مورد تأیید تمامی مسلمانان به تصویر کشیده شده است.

با همه چنین انتقاداتی، فیلم مجیدی آغازی استثنایی در تاریخ سینمای ایران داشت و به عقیده اغلب کارشناسان رکورد فروش در سینمای ایران را جابه‌جا خواهد کرد. اما همین آغاز رؤیایی، آغازگر نقدهای جدیدی به نحوه اکران این فیلم هم هست که این‌بار نه از سمت تکفیری‌ها و متحجران است.

نخستین واکنش مربوط به علی ملاقلی‌پور، کارگردان فیلم جهیزیه قندون بود.

علی ملاقلی‌پور فرزند کارگردان صاحب نام ایران، رسول ملاقلی‌پور که چندی پیش در نامه‌ای سرگشاده، در باب نحوه اکران فیلمش و گرفتن سالن‌های آن توسط فیلم مجید مجیدی اعتراضش را بیان کرده بود، در اقدامی عجیب برای تبلیغ فیلمش و اعتراض به نحوه اکران آن، خود را به میانه میدان بازی فوتبال ستارگان جهان و ایران رساند.

در میانه بازی ستارگان جهان و ایران بود که فردی خود را به میانه زمین رساند و البته تلویزیون این فرد را سانسور کرد، اما این شخص علی ملاقلی‌پور کارگردان جوان سینمای ایران بود که تی شرت فیلم "قندون جهیزیه" را به تن داشت.

اما این قضیه که سالن‌های این فیلم به نفع فیلم مجیدی گرفته شده به سرعت تکذیب شد. سخنگوی شورای صنفی نمایش درباره این اتفاق گفت: «سالن‌دارها موظف شده‌اند بر اساس قراردادی که با تهیه‌کننده فیلم دارند عمل کنند و خارج از عرف قرارداد تخطی می‌شود.» وی در ادامه گفت: که پیگیری‌هایی که کرده‌اند چنین چیزی نبوده و این قضیه صحت ندارد. اما بعد حالا دومین واکنش، جدی‌تر از واکنش قبلی رخ داده است.

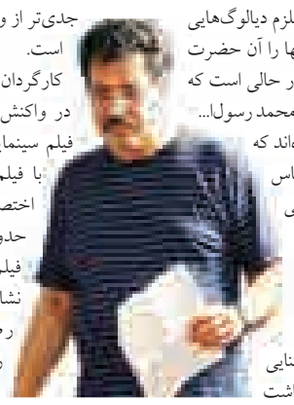

کارگردان فیلم دوران عاشقی در واکنش به همزمانی اکران فیلم سینمایی «دوران عاشقی» با فیلم «مجیدمجیدی» و اختصاص ٤٠ سینما و حدود ٧٠ سالن به این فیلم گفت: سکوت من نشانه اعتراض است نه رضایتمندی. علیرضا رئیسیان، افزود: من به هیچ‌وجه از این وضعی که پیش آورده‌اند رضایت ندارم؛ دلیلش هم خیلی روشن است و اصلاً بحث محتوای فیلم آقای مجیدی مطرح نیست چون من این فیلم را ندیده‌ام و در مورد آن هیچ قضاوتی ندارم؛ بلکه در مورد شکل اجرای یک کاری است که حقوق دیگران را غصب کرده‌اند. به این دلیل که فیلم ارزشمندی ساخته شده است و بینندگان موظف هستند بروند و این فیلم را ببینند. وی در بخش دیگری از سخنانش تأکید کرد: یعنی اینکه شما فیلمی ساخته‌اید به گفته خود تهیه‌کننده و پخش‌کننده آن، ١١٦ میلیارد تومان هزینه تولید آن شده در کنار امکانات و تجهیزات دیگری که در اختیارشان قرار گرفته است؛ که در این برآورد آنها را هم حساب نکرده‌اند و در زمانی که این فیلم تولید شده است با این پول می‌شد حدود ١٢٠ فیلم سینمایی ساخت. یعنی در آن موقع رقم تهیه بهترین فیلم حرفه‌ای سینمای ایران نزدیک به یک میلیارد تومان بود.

کارگردان فیلم سینمایی «دوران عاشقی» در ادامه تصریح کرد: بنابراین یک پروداکشن عظیم و پرخرج که حتی در هالیوود و سینمای جهان هم کمتر کارگردان‌هایی این شانس به آنها داده می‌شود که با این ارقام فیلم بسازند؛ در ابتدا قرار بود که پخش جهانی داشته باشد و در جشنواره‌ها حضور پیدا بکند ولی می‌بینیم که هر لحظه این اتفاق عقب می‌افتد تا تیر خلاص به سینه ما چند نفری می‌خورد که از پیش برنامه‌ریزی کرده بودیم الان فیلم‌مان اکران شود.

وی افزود: یعنی این فیلم، با این حجم سرمایه‌گذاری و حضور این افراد در اجرا و موضوع به این مهم و جذابی و می‌دانید که بحث من ماهیتی نیست و اینکه هیچ فیلمی در عالم نیست که مطلق بتوانیم بگوییم که کامل هست و همه این آرا و نظرات نسبی هستند. و در این فضای کوچک ظرفیت نمایش فیلم‌ها در ایران جای می‌گیریم؛ اتفاقی که می‌افتد این است که همه این بازخوردها در اینجا تکلیفش روشن شود.

علیرضا رئیسیان در ادامه گفت: در حالی که واقعاً جایش اینجا نیست و ای کاش در بیرون مرزها همان چیزی که می‌گفتند اتفاق می‌افتاد؛ اول جهان اسلام، جهان غرب و... همه این فیلم را در اشل وسیع‌تری می‌دیدند و در اینجا هم شکل طبیعی خود را پیدا می‌کرد.

مثل همه فیلم‌های دیگری که با ارزش‌های خودش ساخته می‌شود. یعنی وقتی از فیلمی حمایت می‌کنید صداوسیما تمام امکانات حمایتی خود از این فیلم را می‌گذارد و هیچکدام از ما هم اعتراض نکردیم؛ ترجیح دادند که همه امکانات برای یک فیلم مهیا شود، شهرداری در سطح شهر تهران هم همان طور که همه شما می‌بینید بیشترین امکاناتی را که در طول تاریخ سینمای ایران بوده را در اختیار این فیلم قرار می‌دهد که باز

هم مسأله‌ای نیست.

مسأله آنجاست که ظرفیت نمایشی فیلم‌های دیگر را به دلیل اینکه این فیلم آمده و اکران شده است؛ از صاحبان آن آثار می‌گیرند و در اختیار آن قرار می‌دهند.

رئیسیان خاطرنشان کرد: وقتی که تمام امکانات نمایشی سینما را در اختیار یک فیلم بگذارید باید همه محتویات بیرونی را هم به آن اضافه کنید؛ مثلاً افتتاحیه بی‌نظیری در تاریخ سینما داشته است و این دو سه روز اول تمام رکوردها را جابه‌جا کرده است.

همین جوری من آمار گرفتم در شهر تهران ٤٠ سینما و حدود ٧٠ سالن این فیلم را نشان می‌دهند؛ یعنی بیش از دوسوم ظرفیت نمایشی تهران فقط در اختیار این فیلم است؛ آن هم ظرفیت نمایشی مفید در همه ارکان و اجزایش.

طرح روز

جولان نوشت افزار چینی

محمود نظری

«٣١٦» به بلغارستان می‌رود

پیمان حقانی کارگردان «٣١٦» بیان کرد این فیلم سینمایی برای حضور در جشنواره «سوفیا» در بلغارستان دعوت شده است.

به گزارش مهر، وی با اشاره به حضور بین‌المللی فیلم «٣١٦» در جشنواره‌های مختلف خارجی گفت: با توجه به حضور «٣١٦» در جشنواره‌های بین‌المللی، این فیلم برای حضور در جشنواره فیلم «سوفیا» بلغارستان در ماه ژانویه دعوت شد.

به گفته حقانی، شرکت پخش بین‌المللی «٣١٦» برنامه‌های مختلفی برای اکران عمومی آن در خارج از ایران در نظر گرفته است. وی با اشاره به پروژه‌های جدید خود در حوزه سینما، توضیح داد: در حال حاضر مشغول نگارش یک فیلمنامه هستم که با توجه به برنامه‌ریزی انجام شده نگارش آن تا ٢ ماه دیگر به پایان می‌رسد.

وی ادامه داد: البته پیش از هر چیز نیازمند جذب سرمایه‌گذار برای این فیلم هستم و در صورتی که نتوانم سرمایه‌گذار پیدا کنم باید منتظر بمانم تا «٣١٦» به فروش مناسب برسد.حقانی تأکید کرد: هنوز تصمیم نگرفته‌ام که برای پروژه جدید خود با کدام یک از بازیگران به توافق برسم اما این را می‌دانم که ستاره‌های سینمای ایران خرج دارند. فیلم «٣١٦» در حال حاضر در گروه «هنر و تجربه» در تهران و چند شهرستان روی پرده است.

این فیلم به تازگی برنده جایزه ویژه هیأت داوران بیست‌وسومین دوره جشنواره فیلم وارنای بلغارستان نیز شده است. جایزه ویژه هیأت داوران برای کارگردانی موفق یک فیلم تجربی به این کارگردان ایرانی اهدا شد.

داستان این ٦٣ سال زندگی بیشتر از طریق کفش‌ها و پاهای شخصیت‌های فیلم روایت می‌شود. داستانی پر حادثه که هم انقلاب و هم جنگ ٨ ساله عراق علیه ایران را در بردارد. در فیلمی که هیچ یک از شخصیت‌هایش دیده نمی‌شوند و نخستین نمونه در نوع خودش است، با صحنه‌هایی از جنگ، انقلاب، امید و زندگی و مرگ مواجه می‌شویم.

خبر

اظهارات عجیب استاندار اصفهان

تفکیک جشنواره فیلم کودک و نوجوان اشتباه است!

استاندار اصفهان با تأکید بر برگزاری جشنواره فیلم کودک و نوجوان گفت که اصفهان برند این جشنواره است.

رسول زرگرپور در جدیدترین اظهاراتش به جشنواره فیلم کودک و نوجوان اشاره کرد و افزود: به شخصه تأکید بر برگزاری این جشنواره در استان اصفهان دارم؛ زیرا اصفهان برند جشنواره فیلم کودک و نوجوان است.

وی با بیان اینکه وزیر فرهنگ و ارشاد اسلامی نیز مخالف تفکیک بدون استدلال و منطق جشنواره فیلم کودک و نوجوان است، تصریح کرد: با تفکیک جشنواره به ٢ بخش کودک و نوجوان انگیزه برای برگزاری جشنواره از بین خواهد رفت.

استاندار اصفهان با بیان اینکه از سوی استانداری و شهرداری اصفهان برای برگزاری جشنواره اعلام آمادگی شده است، گفت: بزودی جلسه‌ای با مسئولان مربوط برگزار می‌شود که در آن جلسه مخالفت با تفکیک جشنواره و دلایل مستدل برای این منظور ارائه خواهد شد.

به گزارش ایسنا، در حالی این اظهارات از سوی استاندار اصفهان پس از یک ماه از انتشار خبر تفکیک جشنواره فیلم کودک و نوجوان و برگزاری آن در ٢ شهر اصفهان (در سال ٩٥) و همدان (در سال ٩٤) مطرح می‌شود که وزیر فرهنگ و ارشاد اسلامی ٢٤ مردادماه در نشست خبری سیزدهمین جشنواره بین‌المللی امام رضا(ع) درباره جداسازی جشنواره بین‌المللی فیلم کودکان و نوجوانان گفت: جشنواره فیلم کودکان و نوجوانان، اتاق فکری دارد که در این اتاق فکر اعضا به این جمع‌بندی رسیدند که جشنواره به ٢ بخش خردسال، کودکان و نوجوانان تقسیم شود که من با این جداسازی مخالف بوده‌ام و درخواست کردم که دلایل این جداسازی از سوی رئیس سازمان سینمایی برای من ارسال شود.

وی افزود: وقتی دلایل جداسازی را فرستادند دیدم تعریف بخش خردسال از ٣ تا ٧ سال است و بخش کودک از ٧ تا ١٢ سال و در ادامه بخش نوجوان از گروه سنی ١٢ تا ١٧ سال تعریف شده است و تصمیم جمع این شد که این جداسازی انجام شود و من نیز احترام گذاشتم و حال باید نتیجه را دید.

وزیر ارشاد با بیان این مطلب که همدان آمادگی برگزاری جشنواره امسال را داشته است، گفت: بحث میزبانی جشنواره همواره بین همدان و اصفهان وجود داشته اما در این دوره از جشنواره شهر همدان اعلام آمادگی کرد تا جشنواره مختص به نوجوانان را در این شهر برگزار کند و در ادامه اصفهان هم به این توافق رسید که جشنواره فیلم کودکان را در این شهر برگزار کند و پیشنهاد من این بود که هر ٢ جشنواره به شکل دوسالانه برگزار شود تا فرصت فیلمسازی و تولید در هر ٢ عرصه را داشته باشیم.

«باب اسفنجی» بازیگر تئاتر می‌شود

قرار است در فصل ١٧ - ٢٠١٦، تئاتر برادوی میزبان نمایشی موزیکال بر اساس انیمیشن معروف و پرطرفدار «باب اسفنجی شلوار مکعبی» شود. «باب اسفنجی شلوار مکعبی» نام انیمیشن پرطرفداری از کمپانی نیکلودوین است که از سال ١٩٩٩ پخش شده است. پخش این انیمیشن با استقبال بسیار زیادی مواجه و باب‌اسفنجی یکی از شخصیت‌های مورد علاقه بسیاری از مردم در سراسر جهان شد. پس از ساخت و اکران فیلم «باب‌اسفنجی شلوار مکعبی» در سال ٢٠٠٤ و استقبال و فروش بالایی که داشت، حالا نوبت به تولید نمایشی موزیکال بر اساس این انیمیشن پرطرفدار و معروف جهانی رسیده است. قرار است تئاتر موزیکالی بر اساس «باب اسفنجی شلوار مکعبی» در فصل ١٧ - ٢٠١٦ تئاتر برادوی، روی صحنه برود. به گزارش مهر، طبق برنامه اعلام شده این تئاتر موزیکال اجرای خود را از روز ٧ ماه ژوئن ٢٠١٦ (خردادماه ٩٥) در سالن تئاتر اورینتال آغاز خواهد کرد.

معرفی کتاب

ترجمه «دانشنامه جهانی شدن» منتشر شد

ترجمه دانشنامه جهانی شدن اثر مشترک نویسندگان و محققان جهان در این حوزه، توسط انتشارات امیرکبیر به چاپ رسید.

به گزارش مهر، «دانشنامه جهانی شدن» از جمله عناوین تازه‌ای است که انتشارات امیرکبیر به تازگی به چاپ رسانده است. جهانی شدن از جمله مسائل مهم روز جهان و مفهومی است که در حال شکل دادن جهانی است که مردم در آن زندگی می‌کنند.

«دانشنامه جهانی شدن» که توسط آنابله مونی، پنس اووه واندرلیش، ویلیام کلمن و گروهی از نویسندگان و پژوهشگران دنیا گردآوری و تدوین شده، در پی شناساندن اصطلاحات و مفاهیم کلیدی حوزه‌های مربوط به جهانی شدن و همچنین معرفی بحث و چالش‌های محوری مطرح شده توسط دانشمندان در این‌باره است. ترجمه این دانشنامه توسط علیرضا طیب انجام شده است که ٥٧٠ مدخل را دربر می‌گیرد.

دانشنامه جهانی شدن به تازگی و طی روزهای اخیر با ٧٧٦ صفحه، قطع وزیری و قیمت ٥٠٠ هزار ریال چاپخانه را ترک کرده است.

پیام تاریخ، تمدن و فرهنگ مادستان
The Message Of Madestan's History & Civilization & Culture
روزنامه همدان پیام
۷
شنبه ● ۱۴ شهریورماه ۱۳۹۴ ● شماره ۲۴۴۰
اقتصاد
eghtesad@hamedanpayam.com

رکورد صادرات نفت شکسته شد

با وجود پا برجا ماندن تحریم‌ها، رکورد صادرات نفت خام و میعانات گازی ایران در سالجاری شکسته شد تا بشکه‌های نفت به شکل بی سر و صدایی روانه بازار جهانی شوند.
به گزارش مهر، نشریه رسمی وزارت نفت با انتشار گزارشی، اعلام کرد: صادرات نفت خام و میعانات گازی ایران با ثبت رشدی ۱۴ درصدی در سالجاری به رقم بی‌سابقه یک میلیون و ۳۶۴ هزار بشکه در روز رسیده است.
بر این اساس در حالی متوسط صادرات نفت خام و میعانات گازی که از آن در بازار به عنوان نفت بسیار سبک یاد می‌شود، در سال گذشته حدود یک میلیون و ۲۰۰ هزار بشکه در روز بوده که در سالجاری به طور متوسط روزانه بیش از ۱۶۴ هزار بشکه افزایش یافته است.
در همین حال در کنار افزایش صادرات نفت و میعانات گازی، حجم تولید گاز غنی ایران به بیش از ۷۶۰ میلیون متر مکعب در روز افزایش یافته که بخش عمده‌ای از این افزایش تولید با بهره‌برداری از فاز ۱۲، بخش‌هایی از فاز ۱۵ تا ۱۸ پارس جنوبی در سال گذشته محقق شده است. از این‌رو در سالجاری ظرفیت تولید، پالایش و عرضه گاز شیرین کشور در مقایسه با مدت مشابه سال گذشته افزایشی ۱۲ درصدی داشته است. در همین حال، وزارت نفت از تصویب تخصیص بیش از ۲۹ میلیارد دلاری به فازهای در دست اجرای پارس جنوبی و احداث ۳ خط لوله ۶، ۹ و ۱۱ سراسری گاز خبر داده است.
وزارت نفت ایران در حالی افزایش تولید و صادرات نفت خام ایران را تأیید کرده که روز گذشته بلومبرگ اعلام کرده است: تولید نفت ایران در اوت امسال ۵۰ هزار بشکه در روز افزایش یافت و به ۲/۹ میلیون بشکه در روز رسیده که بالاترین رقم تولید نفت ایران از جولای ۲۰۱۲ میلادی تاکنون بوده است.

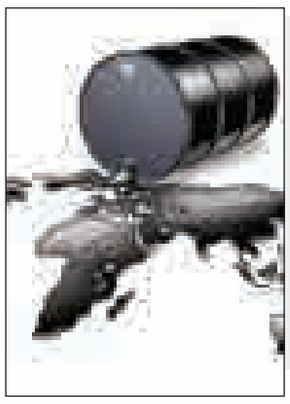

خبر

اصلاح قیمت گروه‌های کالایی در همدان آغاز شد

رئیس اداره نظارت و بازرسی همدان از آغاز اصلاح قیمت گروه‌های کالایی در همدان خبر داد و گفت: افزایش قیمت‌ها بین ۸ تا ۱۲ درصد است.
علیرضا شجاعی، با اشاره به اینکه افزایش قیمت‌ها باید براساس دستورالعمل دولت انجام شود، اظهار کرد: اصلاح قیمت‌ها برای گروه‌های کالایی اصناف آغاز شده که به طور طبیعی افزایش هزینه داشته‌اند. وی با اشاره به اینکه افزایش قیمت‌ها در قالب ضرایب منطقی با توجه به افزایش هزینه‌ها و وضعیت بازار انجام می‌شود، به تسنیم گفت: تاکنون برای گروه‌های کالایی آژانس‌های تاکسی‌سرویس، قنادان، رستوران و واحدهایی که افزایش هزینه داشتند با افزایش قیمت موافقت شده است.
شجاعی با بیان اینکه در حال حاضر درخواست افزایش قیمت برای رسته‌های خیاط، خشکشویی، سری‌دوزها و سایر گروه‌های کالایی اصناف نیز در دست بررسی است، تصریح کرد: افزایش قیمت‌ها در گروه‌های کالایی متفاوت است ولی به صورت میانگین قیمت‌ها بین ۸ تا ۱۲ درصد افزایش قیمت پیدا می‌کند.
وی درباره افزایش قیمت کالاهای اساسی نیز گفت: کالاهای اساسی به عنوان اولویت یک بوده و قیمت‌گذاری آنها توسط سازمان حمایت تا سقف ۶ درصد انجام می‌شود ولی اگر کالاهایی درخواست افزایش بیش از ۶ درصد را داشته باشند این موضوع در ستاد تنظیم بازار کشور انجام می‌شود.
رئیس اداره نظارت و بازرسی سازمان صنعت، معدن و تجارت همدان درباره افزایش قیمت سیمان نیز گفت: افزایش قیمت سیمان به انجمن صنفی واگذار شده که این انجمن نحوه افزایش قیمت را بررسی می‌کند. وی بیان کرد: شرایط بازار به شکلی است که افزایش قیمت غیرقانونی به ندرت دیده می‌شود و افزایش قیمت‌های غیرقانونی در حوزه صنفی نبوده و افراد صنفی بیشتر تخلف می‌کنند.
شجاعی با بیان اینکه بازار همدان در حالت ثبات قرار دارد، تصریح کرد: بازار در شرایطی قرار دارد که واحدهای صنفی باید کف بازار را داشته باشند تا به بیشترین فروش برسند و از خواب سرمایه و زیان جلوگیری کنند.
وی از برخورد با افزایش غیرقانونی قیمت‌ها در بازار همدان خبر داد و گفت: به هیچ عنوان اجازه داده نمی‌شود که گروه‌های کالایی در بازار همدان به صورت غیرقانونی افزایش قیمت داشته باشند و در صورت مشاهده با آنها برخورد تعزیراتی می‌شود.
دولت در ماه‌های گذشته مجوز افزایش قیمت ۶ درصدی را برای کالاهای اساسی صادر کرد که دارای دستورالعمل خاص بوده و باید براساس آن شاهد افزایش قیمت کالاها در بازار باشیم.

فقط نیمی از شهرنشینان رایانه دارند

یافته‌های آماری کشور نشان می‌دهد ۹۷/۶درصد از خانوارهای کشور در محل سکونت خود به تلفن اعم از ثابت یا همراه دسترسی دارند، این در حالی است که همین آمار نشان می‌دهد که فقط نیمی از خانوارهای شهری در محل سکونت خود از رایانه استفاده می‌کنند.
به گزارش ایسنا، گزارش مرکز آمار درباره استفاده خانوارها و افراد از فناوری ارتباطات و اطلاعات که در یک بازه زمانی ۳ ماهه در سال ۱۳۹۲ به دست آمده است، نشان می‌دهد که از مجموع خانوارهای کشور ۹۷/۶ درصد در محل سکونت به تلفن دسترسی دارند و اندازه این سهم برای خانوارهای شهری و روستایی به ترتیب ۹۸/۹درصد و ۹۳/۹ درصد بوده است.
این در حالی است که از کل ۲۲/۳ میلیون خانوار مجهز به تلفن، ۵ درصد فقط تلفن ثابت دارند، ۱/۵درصد فقط از تلفن همراه و ۹۱ درصد از هر۲ نوع تلفن استفاده می‌کنند.
این آمار نشان می‌دهد تنها ۱۰/۵میلیون خانواده کشور یعنی کمتر از نیمی از این خانوارها در محل سکونت خود به رایانه دسترسی دارند.
بر اساس این یافته‌ها ۵۴ درصد خانوارهای شخصی و ۲۲/۳درصد خانوارهای روستایی کشور جزو دارندگان رایانه به حساب می‌آیند.
در خانوارهای شهری سهم استفاده‌کنندگان از رایانه ۶۱/۱درصد و این سهم برای خانوارهای روستایی ۴۵/۵درصد بوده است.

امروز مراسم روز تعاون با حضور تعاونی‌ها و مسئولان استان برگزار می‌شود

تعاونی‌ها موفقیت اقتصادی استان را رقم می‌زنند

» اعظم اسلامی‌خواه

سهم بخش تعاون در اقتصاد کشور ۲۵ درصد است که از این میزان کمتر از ۱۰ درصد آن تحقق یافته و این نشان از وجود برخی مسائل و مشکلات اساسی بر سر راه توسعه این بخش حیاتی در کشور دارد.
به نظر می‌رسد بخشی از این مسائل مربوط به سازوکارهای حقوقی و بخش عمده‌ای از مشکلات هم ناشی از مسائل فرهنگی و عدم توجیه مناسب مقوله تعاون در میان قشرهای مختلف جامعه باشد.
آنچه از ظواهر امر پیداست شکست تعداد قابل توجهی از شرکت‌های تعاونی موجب شده به جنبه‌های منفی تعاون بیشتر توجه شود و شکست این تعاونی‌ها به عموم تعاونی‌ها تعمیم داده شود و در نتیجه مردم جرأت نکنند از فرصت ارزشمندی به نام تعاون بهره‌مند شوند؛ به طوری که مسعود اقلامی، مدیرکل کار، تعاون و امور اجتماعی استان همدان هم معتقد است که اگر بتوان ذهنیت بد ایجاد شده در بین مردم را از بین برد و به کمک تعاونی‌ها ذهن‌ها را مثبت‌تر کرد می‌توان با سرمایه‌های اندک مردم کارهای بزرگی انجام داد و رحمان نادی، دبیر اتاق تعاون استان همدان هم عنوان می‌کند که اگر بتوان به صورت گسترده تعاونی‌هایی تشکیل داد بسیاری از مشکلات اقتصادی و اشتغال استان حل خواهد شد.
به گفته نادی اگر مردم نقششان را خوب ایفا کنند تعاونی‌ها بستر خوبی برای تبدیل سرمایه‌های کوچک به سرمایه‌های بزرگ است. البته نادی در عین حال معتقد است که در اجرای اصل ۴۴ قانون اساسی مبنی بر واگذاری امور به بخش دولتی از طریق تعاونی‌ها بهتر شکل می‌گیرد ولی در این‌باره تاکنون خوب عمل نشده؛ چون کسانی که توانستند از رانت اطلاعاتی و منابع استفاده کنند شرکت‌های شبه‌دولتی را ایجاد کردند که موجب شد منابع به آن سمت برود و عملاً خیری به بخش خصوصی نرسد و فقط شرکت‌های شبه‌دولتی چاق و قوی شوند.
این در حالی است که واگذاری باید برای مردم باشد تا اقتصاد و سرمایه به دست آنها برسد؛ زیرا هر جا که مردم وارد عمل شدند کار با موفقیت انجام شده است.
نادی البته ۲ علت را برای شکست بسیاری از تعاونی‌ها عنوان می‌کند و مسئولان را که نتوانستند در این زمینه فرهنگ‌سازی مناسبی انجام دهند را مقصر می‌داند.
وی همچنین شرایط اقتصادی حاکم بر جامعه را وجود تحریم‌ها و آثار سوء آن را یکی دیگر از عوامل شکست بسیاری از شرکت‌های تعاونی عنوان می‌کند.
از سوی دیگر مدیرعامل «شرکت تعاونی کشت و صنعت آناهیتا» که یکی از ۳ تعاونی برتر استان همدان در سطح کشور است، معتقد است که بدهی‌های بانکی و البته شرایط سختگیرانه آنها از طرفی و اداره مالیات و تأمین اجتماعی هم از طرف دیگر موجب تشدید مشکلات تعاونی‌ها شده‌اند.
علیرضا عمرانی می‌گوید که صحبت‌های اخیر بانک‌ها مبنی بر کمک به تولیدکنندگان فعلاً در حد حرف است؛ زیرا آنها از ما ۲۰ درصد از معوقات و هم سود و متفرعات را می‌خواهند و با شرایط رکودی حاکم بر بازار پرداخت آنها برای ما بسیار سخت است.
عمرانی البته از قوانین سرسختانه اداره کار نیز گله‌مند است که اگر یک روز پرداخت حق بیمه کارگران به تعویق بیفتد جریمه و سود آن را دریافت می‌کنند و بر خلاف چند سال پیش دیگر بخشودگی وجود ندارد.
مدیرعامل یکی از موفق‌ترین تعاونی‌های کشور البته سوء مدیریت مدیرعاملان تعاونی‌ها را یکی از عوامل مهم دیگر در شکست‌ها عنوان می‌کند و می‌گوید شاید بتوانم بگویم ۶۰ درصد مقصر خود مدیرعاملان هستند؛ زیرا آنها نتوانسته‌اند خود را با شرایط روز وفق دهند و نیازسنجی بازار و مشتری نداشته و وقتی محصولشان به فروش نرفته همچنان به تولید آن اهتمام داشته‌اند. در صورتی که تک‌محصولی بودن موجب می‌شود آرام آرام از گردونه تولید و بازار خارج شویم. وی در ادامه سخنانش می‌گوید تلفیق علم و عمل یکی از راه‌های موفقیت است و در ادامه کار باید به مرور به سمت تولید چند محصول بپردازیم؟؟ تا در نیمه راه نمانیم. البته مدیرعامل شرکت آریا بسپار دلیل موفقیتش را استفاده از نیروی جوان و متخصص در انجام امور و هم تک‌محصولی نبودن تعاونی‌اش عنوان می‌کند.
سعید رحیمی هم که با تولید محصولات منحصربه‌فردی در کشور تعاونی خود را به نمونه‌های کشوری تبدیل کرده، می‌گوید: در شرایط خاص و بحرانی، تصمیم‌گیری مهم و بهینه تعاونی‌ها را نجات می‌دهد و آنها را به سمت موفقیت سوق می‌دهد.

مدیرعامل شرکت تولیدی مبلمان آرتیکا:

مسئولان حمایت کنند اشتغال پایدار ایجاد می کنم

همزمان با هفته دولت شرکت ساغر سبز الوند (آرتیکا)، تولیدکننده انواع مبلمان کلاسیک و استیل و محصولات جانبی مورد بهره‌برداری قرار گرفت.
مدیرعامل این شرکت تولیدی در گفت وگو با همدان‌پیام اظهار کرد: با توجه به زیرساخت‌های مناسب صنعتی چوب استان، این شرکت با آگاهی و اشراف کامل به بازارهای داخلی و منطقه‌ای به طور هدفمند با بهره‌گیری از تکنولوژی‌های روز و متخصصان در زمینه طراحی و تولید مبلمان آغاز به کار کرده است. ساجدی گفت: کلنگ احداث این مجموعه در سال ۹۲ زده شد و در سال ۹۴ با اشتغالزایی ۱۵ نفر، توانست در مدت زمان بسیار کوتاهی ضمن آماده‌سازی و طراحی‌های نوین خود، به نحو شایسته‌ای محصولات تولیدی را معرفی کند.
مدیرعامل شرکت آرتیکا با اشاره به محصولات وارداتی و خروج قابل توجهی ارز در این حوزه، فعالیت در این عرصه را بسیار رقابتی دانست و افزود: امروزه مبلمان به عنوان یک کالای لوکس و در عین حال ضروری از جایگاه ویژه‌ای نزد خانواده‌های ایرانی برخوردار است. همین مسأله موجب شده، کیفیت و تنوع در تولید نخستین گام در جلب مشتری محسوب شود. وی ادامه داد: خوشبختانه ما توانسته‌ایم با نگاهی به همین رویکرد و با اتکا به نیروهای متخصص و توانمند و با در نظر گرفتن سلیقه ایرانی با کیفیتی هم سطح و حتی بالاتر از تولیدات رقبای منطقه‌ای، با هزینه و قیمت بسیار پایین‌تر محصولات خود را روانه بازارهای داخلی کنیم. ساجدی با بیان اینکه این واحد بدون کمک از تسهیلات بانکی و دولتی آغاز به کار کرده، ابزار امیدواری کرد در صورت حمایت از سوی مسئولان و دولت، این مجموعه توان اشتغالزایی پایدار، برای حداقل ۴۵ نفر را در فاز اول و در فازهای بعدی ۱۵ نفر را دارد. مدیریت صنایع چوب آرتیکا یکی از چشم‌اندازهای شرکت را دستیابی به بازارهای منطقه عنوان و در پایان بیان کرد: با شناختی که از پتانسیل‌های استان وجود دارد، همدان می‌تواند با پشتیبانی مسئولان استان، با تلفیق هنر والای ایرانی و تکنولوژی‌های پیشرفته و بهره‌گیری از نیروهای فراوان انسانی به قطب اصلی تولید مبلمان در خاورمیانه تبدیل شود.

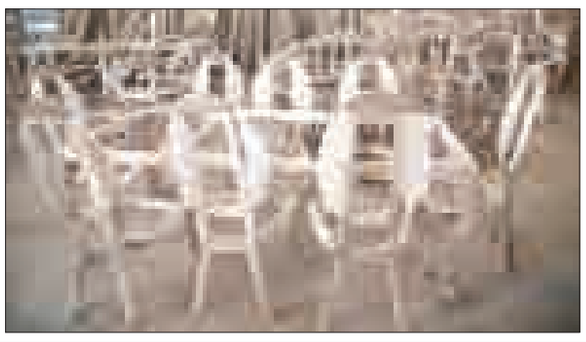

راه چاره خودروهای بی کیفیت «توقف تولید» است

طبق گفته‌های رئیس کمیسیون ویژه حمایت از تولید ملی راه چاره مقابله با خودروهای بی‌کیفیت، توقف تولید این خودروها با نظارت مسئولان است نه کمپین تحریم تولید ملی. حمیدرضا فولادگر با اشاره به اینکه بنده مخالف برگزاری کمپین "خرید خودروی صفر ممنوع" هستم، به تسنیم گفت: نمی‌توان تولید داخل را تحریم کرد، بلکه باید ضمن حمایت از تولید ملی، از تولید محصولات بدون کیفیت و فروش آن در بازار جلوگیری کرد. وی با اشاره به اینکه البته نباید هرچه خودروسازان تولید کردند مردم بخرند و آنها تدبیری برای ارتقای تولیدات خود نداشته باشند، افزود: این روزها بازار خودروسازی کشور در شرایط رقابتی قرار ندارد به همین دلیل تولیدکننده تمرکز چندانی بر تولید محصولات با کیفیت ندارد. به همین منظور باید زمینه رقابت را در کشور به وجود آوریم. رئیس کمیسیون ویژه حمایت از تولید ملی بیان کرد: البته نباید کشور را بازار مصرف کالاهای خارجی قرار دهیم، بلکه باید همکاری‌های خود را با شرکای خارجی به شرط انتقال تکنولوژی و استفاده از توان نرم‌افزاری و داخلی کشور قرار دهیم. فولادگر با اعلام اینکه باید ۳ رکن کیفیت، قیمت و خدمات پس از فروش در اولویت کاری شرکت‌های خودروساز قرار گیرد، تصریح کرد: مردم امروز از کیفیت و خدمات نامناسب شرکت‌های خودروسازی گله‌مند هستند اما نباید برای اعلام این اعتراض فقط به تحریم تولید داخل بپردازیم، بلکه باید مسئولان با خصوصی‌سازی صنعت خودرو و اصلاح ساختارهای مالی، اداری و اقتصادی اقدامات لازم را برای توسعه این صنعت انجام دهند.

بازار

پایین‌ترین نرخ تورم در کدام سال‌ها اتفاق افتاد

ایران یکی از دیرپاترین تورم‌های جهان را دارد و از این منظر تورم ایران صدرنشین نرخ تورم در دنیا بوده است.
دولت در حالی قصد دارد تا ۲ سال آینده نرخ تورم را تک‌رقمی کند که در ۳۷ سال اخیر تنها ۲ سال نرخ تورم ایران به پایین‌تر از ۱۰ درصد رسیده است.
در صورت تحقق این هدف، دولت یازدهم سومین رکوردار نرخ تورم تک‌رقمی در ایران خواهد بود.
نوبخت، رئیس سازمان مدیریت وبرنامه‌ریزی اعلام کرده است تا ۲ سال آینده نرخ تورم تک‌رقمی خواهد شد.
کاهش نرخ تورم یکی از اقدامات مهم دولت یازدهم تلقی می‌شود. نرخ تورم در حالی به ۱۵/۴درصد رسیده است که در نخستین سال روی کار آمدن دولت یازدهم این نرخ به ۳۴/۷درصد می‌رسید.
افزایش قابل توجه نرخ تورم در نخستین سال‌های دهه ۹۰ یکی از مهمترین تهدیدهای اقتصاد ایران تلقی می‌شود فشار تورمی در این سال‌ها تا حدی کیفیت زندگی در ایران را کاهش داد.
پایین‌ترین نرخ تورم در ایران پس از انقلاب به سال ۱۳۶۴ بر می‌گردد. در این سال بانک مرکزی نرخ تورم را ۶/۹ درصد اعلام کرد. همچنین نرخ تورم در سال ۱۳۶۹ نیز به ۹ درصد رسید اما در تمامی سال‌ها نرخ تورم ایران ۲ رقمی بوده است.
بالاترین نرخ تورم پس از انقلاب مربوط به سال‌های ۱۳۷۴ و ۱۳۹۲ بوده است در این سال‌ها نرخ تورم به ترتیب ۴۹/۴ و ۳۴/۷ درصد گزارش شده است.
کارشناسان معتقدند یکی از مهمترین دلایل رشد نقدینگی در ایران وابستگی بودجه ایران به نفت است از این‌رو کاهش وابستگی به بودجه به نفت یکی از مهمترین اولویت‌های کاهش نرخ تورم در ایران است.
افزایش قابل توجه نرخ تورم در ایران پس از آن رخ داد که سهم نفت در تأمین بودجه کشور افزایش یافت. از سوی دیگر افزایش نقدینگی نیز یکی از دلایل رشد تورم در ایران تلقی می‌شود. بررسی‌ها نشان می‌دهد شیوه بسته شدن لایحه بودجه می‌تواند نشانگر آن باشد که آیا سیاست‌های مهار تورم دولت می‌تواند عملی شود یا خیر.
مسعود نیلی، مشاور اقتصادی رئیس‌جمهور پیش از این اعلام کرد که تورم به پوسته سخت خود رسیده است از این‌رو برآوردها نشان می‌دهد مهار تورم در سال‌های پیش رو با سیاست‌های کنونی امکان‌پذیر نخواهد بود.

بورس

اطلاعاتی تکان‌دهنده از وضعیت اقتصادی کشور

مطالعات انجام شده برای تولید شاخص تولید صنعتی که از سوی اتاق بازرگانی، صنایع، معادن و کشاورزی تهران و با همکاری پژوهشکده پولی و بانکی صورت گرفته نشان از رشد منفی تولید صنعتی در شرکت‌های صنعتی عضو بورس اوراق بهادار طی بهار سالجاری دارد.
به گزارش خبرآنلاین، این مطالعات، رشد منفی ۱۹/۳درصدی شاخص تولید صنعتی شرکت‌های بورسی را در فصل بهار سالجاری نشان می‌دهد.
رشد این شاخص در مقایسه با فصل زمستان ۱۳۹۳ نیز منفی یک درصد بوده است. رشد سالانه منتهی به فصل اول سالجاری در این بخش منفی ۵ درصد برآورد شده است. این برخلاف روند تولید صنعتی در سال ۹۳ است که رشد مثبت را نشان می‌داد.
بر اساس این گزارش، شرکت‌های صنعتی عضو بورس ۳۹ درصد از ارزش تولید صنعتی کشور را تولید می‌کنند و طبق بررسی‌های انجام شده بر روی شاخص‌های صنعتی در سال‌های ۸۶ تا ۹۳، تغییرات تولید صنعتی کشور توسط شاخص تولید صنعتی شرکت‌های بورسی به خوبی توضیح داده می‌شود.
بر این اساس رشد تولید صنعتی بدون در نظر گرفتن صنعت فرآورده‌های نفتی در بهار سالجاری نسبت به فصل مشابه سال گذشته منفی ۷/۶ درصد و نسبت به فصل پیش ۵/۹درصد بوده است.
رشد سالانه منتهی به بهار سالجاری در تولید صنعتی بدون صنعت فرآورده‌های نفتی ۴ درصد برآورد داشته است.
طبق این گزارش، وضعیت تولید در فرآورده‌های نفتی بدتر از سایر صنایع بوده است. از طرف دیگر عملکرد صنعت خودرو رو به بهبود بوده و در فصل اول سال ۹۴ نسبت به مدت مشابه سال گذشته با رشد مواجه شده است.
از این‌رو شاخص تولید صنعتی بدون در نظر گرفتن صنعت خودرو رشد منفی ۲۵/۳ درصدی را نشان می‌دهد.
طبق پیش‌بینی شرکت‌های بورسی از وضعیت تولید صنعتی در فصل تابستان ۱۳۹۴، عمده گروه‌های صنعتی به استثنای صنعت خودرو و قطعات، چشم‌انداز مثبتی را برای تولیدات خود در مقایسه با فصل بهار ۱۳۹۴ پیش‌بینی می‌کنند اگرچه این پیش‌بینی در مقایسه با تابستان ۱۳۹۳ در برخی از گروه‌ها از جمله غذایی وآشامیدنی، محصولات دارویی و خودرو منفی ارزیابی شده است.
بر اساس پیش‌بینی شرکت‌های بورسی شاخص وزنی تولید صنایع در تابستان امسال نسبت به بهار، رشد ۱/۶درصدی خواهد داشت اما نرخ رشد شاخص تولید در تابستان امسال نسبت به تابستان سال گذشته منفی ۱/۴ درصد پیش‌بینی شده است.

پیام تاریخ، تمدن و فرهنگ مادستان
The Message Of Madestan's History & Civilization & Culture
روزنامه همدان پیام
۸
شنبه ● ۱۴ شهریورماه ۱۳۹۴ ● شماره ۲۴۴۰
حادثه
hadese@hamedanpayam.com

ابلاغ ۲۴۳ قاضی ویژه اجرای قانون آیین دادرسی کیفری صادر شد

معاون نظارت و بازرسی سازمان قضایی نیروهای مسلح از ابلاغ ۲۴۳ قاضی ویژه اجرای قانون آیین دادرسی کیفری در سازمان قضایی خبر داد.
به گزارش مهر، محمود صفری با بیان اینکه شکایات بسیار کمی در ارتباط با برخورد نامناسب کارکنان سازمان قضایی با ارباب رجوع وجود دارد اعلام کرد: در مجموع کمتر از ۴۰۰ شکایت از جهات مختلف واصله شده که ۹۰ درصد آنها طی بررسی‌های به عمل آمده وارد تشخیص داده نشده است. معاون نظارت و بازرسی سازمان قضایی نیروهای مسلح با اشاره به دستور مقام معظم رهبری در رسیدگی دقیق به شکایات مردم گفت: معظم‌له بر رسیدگی دقیق و سریع و ارائه پاسخ صحیح به موضوعات مطرح شده در شکایات مردمی تأکید کرده‌اند.
وی با بیان اینکه تشکیلات سازمان قضایی نیروهای مسلح منطبق بر قانون آیین دادرسی کیفری جدید تغییر کرده است گفت: با برنامه‌ریزی‌های صورت گرفته، برابر قانون از ابتدای تیرماه دادگاه‌های تجدید نظر نظامی و دادگاه‌های نظامی یک، با سه قاضی فعالیت خود را آغاز کردند.
صفری درباره دیگر اقدامات سازمان قضایی نیروهای مسلح برای اجرایی شدن قانون آیین دادرسی کیفری گفت: پس از نیازسنجی‌ها حدود ۱۰۰ قاضی طی ۳ دوره از بین حقوقدانان نظامی جذب سازمان قضایی شدند که بیشتر آنها به استان‌های مرزی اختصاص یافتند.
وی به درخواست ابلاغ جدید برای ۲۴۳ قاضی به منظور استفاده بیشتر از ظرفیت‌های قضات در اجرای دقیق قانون آیین دادرسی کیفری اشاره کرد و افزود: در روز نخست اجرای این قانون، ۹۰ درصد ابلاغ‌ها آماده شد که بنابر اعلام مسئولان ذی‌ربط در قوه قضاییه منظم‌ترین درخواست‌ها و پیشنهادها از سوی سازمان قضایی بوده است.

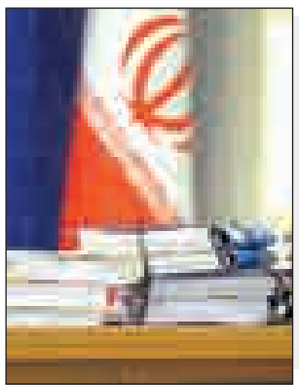

حادثه درجهان

۲۲ هزار نیروی پلیس انگلیس بیکار می‌شوند

کاهش بودجه‌های دولتی در انگلیس موجب بیکاری تحمیلی ۲۲ هزار نیروی پلیس در این کشور می‌شود.
به گزارش ایسنا، این آمار که توسط روزنامه گاردین منتشر شده، خیلی بیشتر از آن چیزی است که پیش از این اعلام شده و به این مفهوم است که تعداد افسران پلیس انگلیس به حدود ۱۰۰ هزار نفر کاهش می‌یابد. برآورد ارائه شده کاهش ۲۵ درصدی نیرو بر اساس میزان بودجه‌ای است که دولت برای سیاست‌گذاری از هم اکنون تا سال ۲۰۲۰ در نظر گرفته است. در حال حاضر حدود ۱۲۵ هزار نیروی پلیس در انگلیس مشغول به فعالیت هستند.

مقامات آمریکا در جست وجوی قاتلان یک افسر پلیس

در پی به قتل رسیدن یک افسر پلیس در ایالت ایلی‌نوی آمریکا، عملیات شناسایی و دستگیری ۳ مظنون این حادثه آغاز شد.
به گزارش ایسنا، این افسر پلیس مورد اصابت گلوله قرار گرفت و جان خود را از دست داد. به دنبال این حادثه نیروهای پلیس بررسی‌های خود برای دستگیری قاتلان را آغاز کردند. بنابر اعلام پلیس ایالت ایلی‌نوی، این ۳ مظنون پس از استفاده از اسپری فلفل و پاشیدن آن روی صورت این افسر پلیس وی را مورد اصابت گلوله قرار دادند. پلیس ایلی‌نوی با بیان اینکه این افسر پلیس در دم جان باخت اعلام کرد: اطراف محل حادثه با کمک سگ‌های انسان‌یاب و بالگرد تحت کنترل قرار دارد.

روزانه ۴۵ نفر در تصادف می‌میرند

در ٤ ماهه نخست سالجاری ۵ هزار و۵۹۵ نفر در حوادث رانندگی جان خود را از دست دادند که این رقم در مقایسه با مدت مشابه سال پیش که آمار تلفات حوادث رانندگی ۵ هزار و ۸۰۱ نفر بود، ۳/٦درصد کاهش یافته است. به گزارش ایسنا، سازمان پزشکی قانونی کشور، اعلام کرد: در ٤ ماهه نخست امسال ٤ هزار و۳۰۲ مرد و هزار و۲۹۳ زن در حوادث رانندگی جان خود را از دست دادند که بیشترین آنها به ترتیب با ۳ هزار و٦٦۸ فوتی در محورهای برون‌شهری، هزار و ٤۹۰ نفر در محورهای درون‌شهری، ٤۱۸ نفر در مسیرهای روستایی و ۱۹ نفر در مسیرهایی نامعلوم جان باخته‌اند.
در این مدت همچنین استان‌های فارس با ٤۹۲، خراسان رضوی با ٤٦۰ و تهران با ۳۸۵ فوتی بیشترین و استان‌های ایلام با ۵۰، خراسان جنوبی و اردبیل هر کدام با ۵٦ و کهگیلویه وبویراحمد با ٦۱ فوتی به ترتیب کمترین آمار تلفات حوادث رانندگی را داشته‌اند.
بر اساس این گزارش در ٤ ماهه نخست سالجاری ۱۰٤ هزار و ۷۲٤ مصدوم حوادث رانندگی به مراکز پزشکی قانونی مراجعه کردند که ۷٤ هزار و ۷۲۱ نفر از آنان مرد و ۳۰ هزار و ۳ نفر زن بودند. این آمار در مقایسه با مدت مشابه سال پیش ۱/۳ درصد کاهش یافته است.

افزایش ۳/۳ درصدی تلفات حوادث رانندگی در تیرماه

در تیرماه امسال نیز هزار و٤٦٦ نفر در حوادث رانندگی جان باختند که در مقایسه با مدت مشابه سال پیش با افزایش ۳/۳درصدی مواجه بوده است.
در این مدت ۲٦ هزار و ٦٦٤ مصدوم حوادث رانندگی به مراکز پزشکی قانونی کشور مراجعه کردند؛ این آمار در مقایسه با مدت مشابه سال پیش که آمار مصدومان حوادث رانندگی ۲۷هزار و ۱۵٤ نفر بود، ۱/۸درصد کاهش یافته است.

جانشین فرمانده ناجا:

با سازندگان کلیپ‌های ماهواره‌ای برخورد می کنیم

برخورد با سازندگان کلیپ‌های غیرمجاز، کاهش۳ درصدی قتل و افزایش یک درصدی سرقت از منزل، آمادگی برای جمع‌آوری معتادان خیابانی در چند روز، توضیح درباره برخی خبرها درباره جرایم رانندگی، درخواست از اپراتورهای تلفن همراه برای ساماندهی سیم‌کارت‌ها و... از مهمترین اظهارات جانشین فرمانده ناجا در جمع خبرنگاران است.
به گزارش ایسنا، اسکندر مؤمنی در حاشیه برگزاری دوره آموزشی رؤسا و فرماندهان پلیس پیشگیری در جمع خبرنگاران درباره به کارگیری پلیس‌های افتخاری اظهارکرد: یکی از رویکردهای پلیس اجتماعی شدن است و در همین راستا یکی از اولویت‌های مهم ما بحث جذب و استفاده از پلیس‌های افتخاری بود.
وی ادامه داد: موضوع پلیس افتخاری به تصویب مجلس و تأیید ستاد کل نیروهای مسلح نیز رسیده و تا به حال قریب به ۲۰ هزار پلیس افتخاری در نیروی انتظامی جذب شده و حدود ۳۷ هزار نفر مراحل نهایی جذب خود را طی می‌کنند.
جانشین فرمانده ناجا در پاسخ به سؤالی درخصوص ساخت کلیپ‌های ماهواره‌ای در داخل کشور و ارسال آن برای شبکه‌های خارجی اظهار کرد: پلیس به صورت روزانه با مصادیق ناامنی و جرم برخورد می‌کند و اگر از چنین اقداماتی نیز مطلع شود، حتماً با آن برخورد می‌شود. ممکن است برخی موارد بدون اطلاع پلیس بوده باشد.
مؤمنی در بخش دیگری از سخنانش به امنیت کشور اشاره کرد و افزود: خوشبختانه امنیت خوبی از صفر مرزی تا مرکز شهرها برقرار است. در حوزه کشف موادمخدر ما از ابتدای سالجاری تاکنون افزایش ۲۰ درصدی داشتیم و در قتل نیز کاهشی ۳ درصدی اما متأسفانه سرقت منزل کاهشی یک درصدی داشته است.
وی درباره جمع‌آوری و ساماندهی معتادان خیابانی نیز اظهار کرد: در این حوزه یک وظیفه‌ای که بر عهده پلیس است مقابله است که عملکرد پلیس در این حوزه مشخص است و هر ساله تعدادی شهید در این راه تقدیم کشور می‌شود.
جانشین فرمانده ناجا ادامه داد: البته خانواده‌ها نیز باید همکاری لازم را با نیروی انتظامی داشته باشند و علاوه بر آن نقش زیادی در پیشگیری از گرایش فرزندانشان در اعتیاد برعهده دارند.
مومنی با بیان اینکه جلوه‌های معتادان خیابانی موجب ایجاد احساس ناامنی در شهروندان می‌شود، گفت: البته برای این کار نیازمند توسعه زیرساخت‌ها و مراکز نگهداری از آنان هستیم. طبق قولی که به ما داده بودند بنا بود تا پایان امسال ظرفیتی ۱۰ هزار نفری برای جمع‌آوری و ساماندهی معتادان فراهم شود که در صورت تأمین این بستر ما طی چند روز آمادگی جمع‌آوری آنان را خواهیم داشت.
وی درباره پیشنهادی درباره بخشودگی برخی از جرایم رانندگی به مجلس و همین‌طور نحوه هزینه‌کرد درآمدهای ناشی از جرایم رانندگی اظهار کرد: تمام جرایم رانندگی وارد خزانه شده و پس از آن بر اساس مصوبه مجلس و طبق قانون هزینه می‌شود. در مورد بخشودگی جرایم نیز تاکنون طی ۲ مرحله چنین پیشنهادی به مجلس مطرح شده و ممکن است در بودجه سال آینده این موضوع به تصویب مجلس برسد. جانشین فرمانده ناجا درباره استفاده پلیس از سامانه‌ها و امکانات الکترونیکی و به روز نیز گفت: در این حوزه اقدامات خوبی انجام شده و برنامه‌ریزی‌هایی نیز کرده‌ایم. برنامه کاربردی (اپلیکیشن) راهور ۱۲۰ نیز طراحی شده که امکان پرداخت و اطلاع از جرایم رانندگی از طریق آن وجود دارد.
مؤمنی درباره سیم‌کارت‌های فاقد آدرس نیز گفت: در این خصوص به اپراتورهای تلفن همراه هشدارهای لازم داده شده و از آنها خواستیم که تکلیف سیم‌کارت‌های فاقد آدرس را مشخص کنند. همچنین خواسته دیگر ما از اپراتورهای تلفن همراه این بود که هنگام ثبت سیم‌کارت هویت مالکان را نیز احراز کنند که البته اقدامات خوبی انجام شده و بنا است که سیم‌کارت‌های بی‌هویت و آدرس نیز از دسترس خارج شوند.

همدان رتبه برتر در کشفیات را دارد

فرماندهی انتظامی استان همدان در مراسم تودیع و معارفه فرمانده انتظامی شهرستان تویسرکان، پایه و زیرساخت اصلی و مهم انجام تمام مأموریت‌های نیروی انتظامی را خدمت به مردم و جلب رضایت خداوند بیان کرد.
به گزارش پایگاه خبری پلیس، حاجی‌محمد مهدیان‌نسب گفت: بحث امنیت یک بحث جامعه محوری و یک حوزه همدلی است که مقام معظم رهبری (مدظله‌عالی) به خوبی امسال را به نام سال همدلی و همزبانی دولت و ملت مزین فرمودند و این همدلی و همزبانی که از قبل در نظام مقدس جمهوری اسلامی بوده به برکت این شعار امسال شدت و قوت بیشتری گرفته است.
مهدیان‌نسب در ادامه به ارائه وضعیت امنیتی و عملکرد پلیس در سطح استان پرداخته و در بحث پلیس راهور گفت: در حوزه برخورد با تخلفات راهنمایی و رانندگی اصل بر پیشگیری از وقوع تصادفات بوده و نگاه پلیس به این موضوع مطابق با قانون و نگاهی شرعی است و هدف از جریمه و برخورد با متخلفان اصلاح و پیشگیری از تلفات رانندگی است. وی راه‌اندازی قرارگاه صیانت و پیشگیری از تخلفات کارکنان را نمونه‌ای از توجه پلیس بر ارائه خدمات به مردم و جلب رضایت شهروندان دانست که در این قرارگاه انجام تمام مأموریت‌ها با نگاه خدمت به مردم است و برخورد پلیس با هرگونه تخلفات با نگاه امر به معروف و نهی از منکر بوده و مأموران در این مسیر دلسوزانه به مردم خدمات ارائه داده و این موضوع جزو فرایض واجب نیروی انتظامی است و به خاطر اینکه از جان مردم حفاظت کنیم قطعاً با کسانی که مقررات را نادیده گرفته و تخلف کنند برخورد می‌کنیم و استان همدان به خاطر انجام اقدامات پیشگیرانه خود به عنوان یکی از استان‌های پایلوت در سطح کشور شناخته شده است و نتیجه تمام این اقدامات کاهش ۵ درصدی تصادفات در مدت مشابه با سال گذشته بوده است.
فرماندهی انتظامی استان در ادامه و در بحث برخورد با سرقت‌ها گفت: استان همدان و پلیس آگاهی ما از استان‌های برتر در حوزه کشف در سطح کشور است و با توجه به افزایش ٤درصدی سرقت‌ها در سال گذشته امسال با تشکیل قرارگاه مبارزه با سرقت این موضوع کنترل و رشد ۳ درصدی کشفیات سرقت‌ها را در پی داشته و ۸۰ درصد سرقت‌ها کشف شده است.
وی افزود: شهرستان تویسرکان با تلاش و زحمات کارکنان بهتر از سایر شهرستان‌های دیگر بوده به گونه‌ای که ما در سطح استان در حوزه پیشگیری از سرقت‌ها ۲۵ درصد کاهش سرقت داشته‌ایم و تویسرکان ۲٦ درصد کاهش سرقت‌ها را داشته است.
لازم به ذکر است ضمن تقدیر از زحمات و تلاش‌های سرهنگ قربانی فرمانده سابق انتظامی شهرستان تویسرکان سرهنگ محمد معصومی به عنوان فرمانده جدید انتظامی شهرستان تویسرکان منصوب شد.

توقیف ۶۵دستگاه وسیله نقلیه متخلف درکبودراهنگ

فرمانده انتظامی شهرستان کبودراهنگ از توقیف ٦۵دستگاه وسیله نقلیه متخلف ودستگیری ۲ نفر سارق حین سرقت خبر داد.
به گزارش مرکز اطلاع‌رسانی فرماندهی انتظامی استان همدان، پژمان قویمی درباره جزئیات این خبر گفت: در پی خبری مبنی بر اینکه سرنشینان یک دستگاه خودرو اقدام به سرقت آلات و ادوات کشاورزی در یکی از روستاهای شهرستان کرده اند، بلافاصله مأموران انتظامی شهرستان در محل حاضر و خودروی مذکور را در منطقه اعلامی به همراه ۲ نفر با آلات کشاورزی سرقت شده توقیف کردند.
وی همچنین افزود: با تلاش عوامل انتظامی شهرستان نیز تعداد ۵۸ دستگاه موتورسیکلت متخلف و۷ دستگاه خودرو توقیف،۲ نفر مزاحم خیابانی و یک نفر توزیع‌کننده خرد مواد مخدر را دستگیر و مقادیری تریاک به همراه اقلام ضد فرهنگی کشف کردند.
این مقام انتظامی در پایان گفت: در خصوص متهمان دستگیر شده پرونده قضایی تشکیل و متهمان جهت سیر مراحل قانونی به دادسرا معرفی شدند.

حادثه در ایران

مرد ژله‌ای شناسایی شد

یک جوان ۲۰ ساله به نام "امین" معروف به مرد ژله‌ای به جرم ورود به منازل و تجاوز به عنف و سرقت پس از ٦ ماه انجام کارهای فنی و پلیسی شناسایی و دستگیر شد.
بر اساس این گزارش این مرد جوان از آنجا که بدون لباس و با مالیدن مواد روغنی به بدن خود شبانه سرقت می‌کرد به مرد ژله‌ای معروف شد. به گزارش ایرنا، فرمانده انتظامی استان فارس گفت: این متهم در مناطق پایین شهر شبانه به داخل منازل می‌رفت و ضمن سرقت اشیای قیمتی، به انجام کارهای خلاف اقدام می‌کرد.
به گفته احمدعلی گودرزی، متهم دستگیر شده در بازجویی‌های اولیه خود به ١٤ فقره تجاوز به عنف در داخل منزل به زنان اعتراف کرده است. وی با بیان این مطلب که تاکنون در کشور چنین موردی نبوده که مجرمی با این همه کار خلاف هیچگونه اثری نیز از خود بر جای نگذارد گفت: اما خوشبختانه مأموران انتظامی فارس با نمونه‌برداری از آثار مو، خون و دیگر اثرات به جای مانده از صحنه تجاوز و آزار موفق به شناسایی متهم شدند.
گودرزی گفت: این مجرم به گفته خودش در طول دوران نوجوانی با مشکلاتی مواجه بوده که موجب بر هم ریختن وضعیت روحی و روانی وی شده است.

آتش انبار چوب را زغال کرد

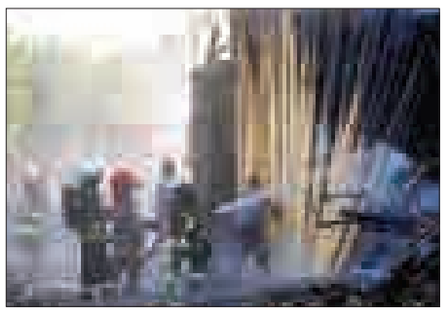

مدیرعامل سازمان آتش‌نشانی و خدمات ایمنی همدان گفت: آتش‌سوزی در یک انبار چوپ پس از ٤ ساعت تلاش مهار شد.
مسعود دهبانی در گفت وگو با ایرنا گفت: در روزهای اخیر گزارش بروز یک مورد آتش‌سوزی در یک انبار چوب واقع در جاده ملایر به سامانه ۱۲۵ آتش‌نشانی همدان اطلاع‌رسانی شد.
مدیرعامل سازمان آتش‌نشانی و خدمات ایمنی همدان بیان کرد: با توجه به گستردگی آتش، تیم‌های عملیاتی حاضر در ٤ ایستگاه آتش‌نشانی در محل حادثه حضور یافتند. وی بیان کرد: ۱۳مأمور آتش‌نشان با استفاده از ٤ دستگاه خودروی امداد و نجات پس از گذشت ٤ ساعت تلاش از پیشروی آتش جلوگیری و آن را مهار کردند. مدیرعامل آتش‌نشانی همدان اظهار کرد: هنوز علت بروز آتش‌سوزی مشخص نشده است ولی این حادثه خسارت زیادی وارد کرده است.

جوانی با سوءاستفاده از اعتماد خاله خود، از حساب بانکی وی برداشت کرد

جوان ۲۸ ساله‌ای با دسترسی به کارت عابر بانک خاله خود و با فعال کردن رمز دوم حساب، بدون اطلاع وی، ۵ میلیون ریال از حساب برداشت کرد. رئیس پلیس فتای استان سمنان گفت: خانم شهروند سمنانی در شکایتی، از برداشت غیرمجاز ۵ میلیون ریال از حسابش خبر داد. سید علی میراحمدی گفت: در تحقیقات مقدماتی و کنترل حساب این خانم مشخص شد متهم با استفاده از رمز دوم حساب خانم شاکی، نسبت به خرید شارژ تلفن همراه اقدام کرده است. وی به شناسایی فردی ۲۸ ساله، کارگر، اهل و ساکن سمنان اشاره و تصریح کرد: متهم که خواهرزاده شاکی بود، دستگیر و به جرم خود مبنی بر برداشت غیرمجاز ۵ میلیون ریال از حساب بانکی خاله‌اش اعتراف کرد.

سودوکو ۲۴۴۰

	5			1				9
		8		4			2	
				8		7		
				5				2
	3			2			8	
		7		3		9		
				7				8
	8			9			6	
		1		6		2		

پاسخ‌های شماره قبل

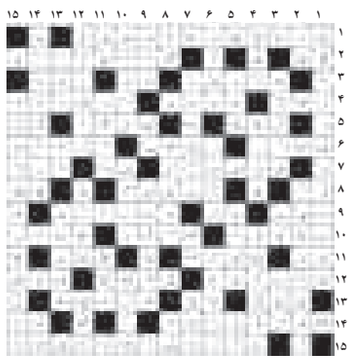

۵	۶	۱	۷	۸	۳	۴	۲	۹
۲	۸	۳	۴	۵	۹	۷	۱	۶
۴	۹	۷	۶	۲	۱	۳	۵	۸
۹	۵	۸	۱	۳	۲	۶	۴	۷
۳	۱	۴	۵	۶	۷	۸	۹	۲
۶	۷	۲	۸	۹	۴	۱	۳	۵
۸	۳	۹	۲	۴	۶	۵	۷	۱
۱	۲	۵	۳	۷	۸	۹	۶	۴
۷	۴	۶	۹	۱	۵	۲	۸	۳

جدول ۲۴۴۰

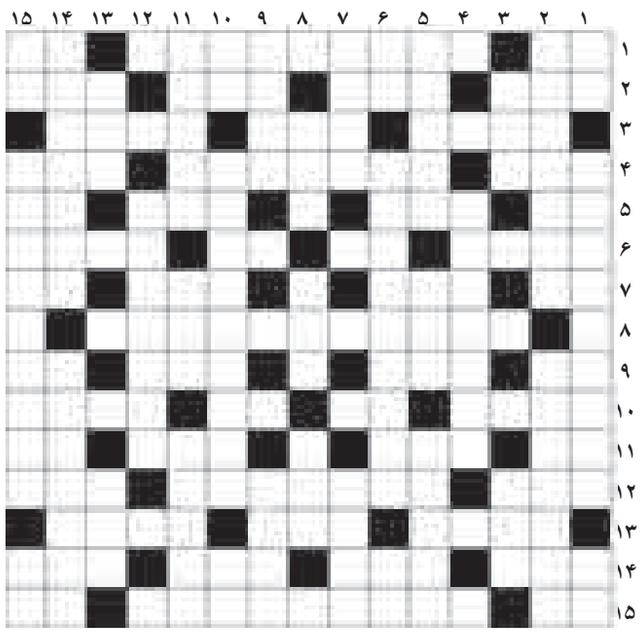

افقی

۱- بیماری - از اثرهای معروف شهلا لطیفی - حرف تاسف ۲- آشیانه مرغ - رفوگر - واحد مقاومت - عبادت ۳- خاص - نخستین سوره قرآن - جهان دیگر ۴- پوشاک گشاد بی آستین - تقویم - برگ ۵- ضمیر غایب - محل اجرای ورزش باستانی - گزیدن مار - رها ۶- دارای یک جهت - رنگ موی فوری - حرف تنفر - از انواع خط ۷- حرف پیروزی - شماره - زمین دور از آب - عدد منفی ۸- وسایل ۹- بی پرده - مزه اسیدی - شیمی کربن - حرف ندا ۱۰- بلند مرتبه - حرف آخر - تکنیک - پهلوان شاهنامه ۱۱- زمین ترکی - قوت لایموت - دریغ از - نمایش تلویزیونی ۱۲- ورزش مفرح - الان - پیشنهاد ۱۳- رب النوع یونانی - هنر انگلیسی - تکان و حرکت ۱۴- رشد - زنبیل چوبی - نظرات و عقاید - کمند ۱۵- از نهاد برآید - مداین - چوب خوشبو

عمودی

۱- نخستین نت - از اثرهای معروف هلالی جغتائی - آخرین توان ۲- اقتصاد در گویش علمی - برگه نتیجه محصل ۳- جاده قطار - برگ برنده ۴- قبرستان ۵- از رودهای ایران - گور - رئیس دربار ۶- رده و رسته - روبات - شامه نواز ۷- دریا کنار - خدمتکار پیر ۸- حکومت ارسطویی - خوراک ساعت - پایین رفتن آب دریا ۹- پشیمان - کالا ۱۰- کلمه شگفتی - گریپ - افشرده گوجه ۱۱- رقم - موی گردن اسب - رفتار اجتماعی ۱۲- شیب ۱۳- عصب - جاودانه ۱۴- قاطرچی - کوه خشمگین ۱۵- آرواره - از آثار و ابنیه استان سیستان وبلوچستان - بالا آمدن آب دریا

پیام تاریخ، تمدن و فرهنگ مادستان
The Message Of Madestan's History & Civilization & Culture
روزنامه همدان پیام
۹
شنبه ● ۱۴ شهریورماه ۱۳۹۴ ● شماره ۲۴۴۰
جامعه
ejtemaei@hamedanpayam.com

پرداخت مطالبات اردیبهشت ماه داروخانه‌ها

معـــاون درمان ســـازمان تأمین اجتماعی با بیان اینکـــه مطالبات مربوط به فروردین‌ماه داروخانه‌های طرف قرار داد تأمین اجتماعی در سراســـر کشـــور پرداخت شده است، از تســـویه مطالبات اردیبهشت‌ماه داروخانه‌ها طی دو تا سه روز آینده خبر داد.
محمدعلـــی همتی در گفت‌وگو با ایســـنا، ضمن اعلام ایـــن خبر اظهار کرد: پرداخت مطالبات به تدریج انجام می‌شود.
وی افزود: مطالبات داروخانه‌ها تا فروردین و مطالبات پزشکان تا اردیبهشت ماه تسویه شده است.

کتاب‌های پایه پنجم و نهم جدیدالتألیف است

رئیس سازمان پژوهش و برنامه‌ریزی آموزشی با بیان اینکه تمام کتب درســـی چاپ شده است، گفت: امســـال کتاب‌هـــای پایه پنجـــم ابتدایی و پایه نهم جدیدالتألیف اســـت. به گزارش فارس، حجت‌الاســـلام والمسلمین محی‌الدین بهرام‌محمدیان، اظهار کرد: امسال کتاب‌های پایه پنجم ابتدایی و پایه نهم جدیدالتألیف است و علاوه بر کتاب‌های این پایه راهنمای معلم برای معلمان دروس پایه پنجم و پایه نهم نیز تولید شده است. وی ادامه داد: امسال برای اینکه کتاب‌های این پایه‌های جدیدالتألیف ارائه شود در تابستان دوره‌های آموزشی برای معلمان در حال برگزاری است.

ابلاغ بخشنامه وزارت کشور برای گسترش حوزه‌های علمیه

مشـــاور وزیر کشـــور در امور روحانیت، ائمه جمعه و جماعات گفت: وزارت کشور بخشنامه‌ای برای توســـعه حوزه‌هـــای علمیه در اســـتان‌ها به استانداران ابلاغ کرده است. به گزارش مهر، حجت‌الاسلام والمسلمین داود نمازی بر لزوم تعامل بیشـــتر طلاب علوم دینی و روحانیون با بدنه دولت برای حل معضلات فرهنگی و اجتماعی تأکید کرد. وی با اشاره به دبیرکلی وزیر کشور در ستاد مبارزه با مواد مخدر، بهره مندی از ظرفیت طلاب و روحانیون و تعامل با آنها برای حل معضل اعتیاد و مبارزه با مواد مخدر را ضروری دانست.

خبـر

هفته اعلام نتایج آزمون‌ها

هفته‌ای که گذشـــت و هفته پیـــش رو، روزهای اعلام نتایج آزمون‌های کشوری هستند. کنکوری‌ها در هفته پیش‌رو در انتظار اعلام نتایج یک سال تلاش سخت هستند.
به گزارش مهر، نتایج آزمون کارشناســـی ارشد سال ۹۴ در روز دوشـــنبه ۹ شـــهریورماه و نتایج آزمون کارشناسی‌ارشـــد گروه پزشکی در روز چهارشنبه ۱۱ شهریورماه اعلام شد.در هفته پیش رو نیز نتایج آزمون‌های سراسری دانشگاه‌ها اعلام خواهد شد.
به گفته دکتر ابراهیم خدایی رئیس ســـازمان ســـنجش آموزش کشـــور، نتایج کنکور ۹۴ در پایان هفته یعنـــی ابتدای نیمه دوم شهریورماه اعلام می‌شـــود.همچنین نتایج آزمون‌های کارشناسی ارشد و دکتری تخصصی دانشگاه آزاد اسلامی نیز در هفته پیش رو در روزهای سه شنبه ۱۷ شهریورماه و پنجشنبه ۱۹ شهریورماه اعلام می‌شود.

وضعیت بازار دارویی کشور

رئیس ســـازمان غذا و دارو گفت: تمام داروهای مورد نیاز بیماران اماس توســـط شرکت‌های داروســـازی داخلی تولید می‌شود.
به گزارش مهر، رســـول دیناروند در ادامه با اشاره به وجود ۶۰ هزار بیمار اماس در کشـــور، اظهار کـــرد: در حال حاضر حدود نیمی از این بیمـــاران درمان‌های روتین دارند که ۸۰ درصد آنها داروهای ایرانی مصرف می‌کنند.
دیناروند در ادامه به ضعف شرکت‌های داروسازی کشور در زمینه صادرات اشـــاره کرد و افزود: متأسفانه شرکت‌های داروسازی ما در زمینه فروش و صادرات محصولات‌شان دچار ضعف هستند و باید در این زمینه خود را تقویت کنند.
دیناروند گفت: تا پایان سال داروهای بسیار مهم و گران‌قیمتی در کشور رونمایی می‌شود.
وی با بیان اینکه سال گذشته حدود ۹۷ درصد داروهای مصرفی کشـــور تولید داخل بود، گفت: با این وجود همین ســـه تا چهار درصـــد داروهای وارداتـــی حدود یک‌ســـوم ارزش ریالی بازار دارویی کشور را به خود اختصاص داد.

برنامه وزارت بهداشت برای کاهش مرگ‌ومیر

معاون درمان وزیر، بهداشـــت درمان و آموزش پزشـــکی گفت: وزارت بهداشـــت بـــرای کاهش مرگ‌ومیـــر ناشـــی از بیماری‌های مختلف در کشـــور برنامه جامعی دارد.
به گزارش ایرنـــا، محمد آقاجانی با اشـــاره به‌اینکه توجه به فرآیند تشـــخیص و درمان بیماری‌ها از اهمیت زیادی برخوردار اســـت، افزود: بیماری‌هایی از جمله ســـکته حاد قلبی، مغزی، سرطان و حوادث ترافیکی مهم ترین عامل مرگ‌ومیر در کشـــور به شمار می‌رود. وی تأکید کرد: بر این اساس وزارت بهداشت، درمان و آموزش پزشـــکی برای تشـــخیص و درمان این بیماری‌ها برنامه مفصل و جامعی را در دستور کار قرار داده است.
وی اظهـــار امیدواری کرد، با اجرای این برنامه و تشـــخیص به هنگام این نوع بیماری‌ها میزان مرگ‌ومیر ناشی از آنها در کشور به مراتب کاهش یابد.

«داروسازان» را «داروفروش» نبینید!

یک متخصص داروسازی بالینی با بیان اینکه حرفه داروسازی نیازمند تعریف رســـمی وظایف برای جامعه اســـت، تأکید کرد: رعایت حق فنی داروسازان منجر به تمایز حرفه داروساز از دارو فروش اســـت؛ این درحالیست که اغلب از پرداخت حق فنی به داروسازان ممانعت می‌کنند و این موضوع موجب ناراحتی آنها و کم ارزش دانستن حرفه داروسازی می‌شود.
حسین عسگری در گفت‌وگو با ایسنا، با بیان اینکه اکثر برنامه‌ها و عملکردهای نظام ســـلامت، حول محور داروخانه و داروساز است که نقش مؤثری را در آن ایفا می‌کند، گفت: اغلب پزشکان به دلیل کمبود وقت و ازدیـــاد بیماران، زمان کافی برای توضیح عملکـــرد و طریقه مصرف هـــر دارو را برای بیمـــاران ندارند، بنابراین نمی‌توانند بیماران را از عوارض احتمالی یا مشـــکلات ایجاد شده حین مصرف مطلع کنند.
وی بیـــان کرد: اغلب بیماران ارزش کاری داروســـازان را نادیده می‌گیرنـــد و کار آن‌هـــا را بـــی‌ارزش می‌داننـــد. حتی خدمات داروســـازان در کتاب ارزش نســـبی خدمات دیده نشده است و ارزش بسیار نازلی برای این قشر در نظر گرفته شده است.
این متخصص داروسازی بالینی تصریح کرد: رعایت حق فنی داروسازان منجر به تمایز حرفه داروساز از دارو فروش است و این درحالیســـت کـــه اغلب افـــراد از پرداخت حق فنی به داروســـازان ممانعت می‌کنند و این موضوع موجب ناراحتی آن‌ها و کم ارزش دانســـتن حرفه داروســـازی می‌شود. باید تعرفه‌های داروسازی نیز مانند دیگر تعرفه‌های پزشکی برای جامعه تعریف شود.
وی در پایان یادآور شـــد: امروزه حرفه داروســـازی در کشـــور نیازمند تعریف صحیح وظایف است و باید به صورت رسمی و جا افتاده‌تر برای افزایش آگاهی جامعه مطرح شود.

گزارش ویژه

دانشگاه پیام‌نور همدان میزبان هفتمین المپیاد فرهنگی ورزشی دانشجویان دختر

پذیـــرش میزبانـــی هفتمیـــن المپیاد فرهنگی-ورزشی دانشجویان دختردانشگاه پیام نور به همراه اجـــرای برخی برنامه‌ها ملی چون همایش میرســـیدعلی همدانی، همایش ملی شـــیمی، برگزاری کرســـی هم‌اندیشـــی دانشجویان کشور و... گواهی بر پتانســـیل‌ها وجایگاه مطلوب علمی و فرهنگی این دانشگاه است.
قرار اســـت شـــانزدهم همین ماه دانشگاه پیام‌نور همدان بـــه مدت یک هفته میزبان دانشجویان ورزشکار سراسر کشور باشد تا با این توفیق ضمن ایجاد رقابتی ســـالم در بیـــن طلایه‌داران علم و عمل به معرفی ظرفیت‌های گردشگری به سفیران استان‌ها بپـــردازد به همین دلیل ایـــن المپیاد به نام «المپیاد فرهنگی ورزشی» نام گرفته است.
علاوه بـــر رقابـــت دانشـــجویان ورزش دوست و ورزشکار در ۱۰ رشته ورزشی، داوران این مســـابقات که ۵۰ در صد آنها بومی همدان هســـتند با سوت زدن در این رقابت‌ها خواهند توانســـت ضمن محک زدن خـــود امتیازی را برای ارتقای جایگاه خود کسب کنند.
رئیس دانشـــگاه پیام‌نور استان همدان که به همین منظور نشســـتی را با خبرنگاران تدارک دیده بود، توفیق دانشـــگاه پیام‌نور همـــدان در برگـــزاری هفتمیـــن المپیاد فرهنگی- ورزشی دانشجویان دختر کشور را مهـــر تأییدی بر عملکرد دانشـــگاه‌های پیام‌نور دانست و گفت: خوشبختانه پیام‌نور از جمله دانشگاه‌های برتر با درصد قبولی بالا در مقاطع عالی شناخته شده است.
صفـــی‌ا... صفایـــی اظهـــار کرد: هـــزار و ۵۰۰ دانشـــجوی دختر در هفتمین المپیاد فرهنگی- ورزشی دانشگاه پیام‌نور شرکت می‌کننـــد و این المپیـــاد از ۱۶ لغایت ۲۱ شهریور برگزار می‌شود.
وی با اشـــاره به سابقه دانشـــگاه پیام نور همدان در برگزاری المپیادهای ورزشـــی یادآور شـــد: ســـال ۹۳، المپیاد کشـــوری بسکتبال پسران و دو سال گذشته مسابقات والیبـــال دختران در این دانشـــگاه برگزار شد و امســـال نیز با توجه به پتانسیل‌های خوب استان، شرایط برای برگزاری المپیاد ورزشـــی در همدان ایجاد شـــده است که امیدواریـــم بتوانیم این المپیـــاد را به نحو احسن برگزار کنیم.
وی با بیان اینکه المپیاد ورزشـــی دختران در ۱۰ رشـــته والیبال، بسکتبال، شنا، تنیس روی میـــز، بدمینتون، تکوانـــدو، کاراته، دوومیدانی و فوتســـال برگزار می‌شـــود بیان کرد: دســـتگاه‌های اجرایی اســـتان از جمله اســـتانداری، فرمانداری، شهرداری، هلال‌احمـــر و ســـازمان ورزش و جوانان و دانشـــگاه‌های بوعلی، آزاد و فرهنگیان همکاری خوبی با دانشگاه پیام‌نور داشته‌اند و امیدواریم بتوانیم از نظر کیفی‌و کمی این مراسم را به‌خوبی برگزار کنیم.
صفایی بیان کرد: ازاســـتان همدان در همه رشته‌ها به‌جز بســـکتبال نماینده خواهیم داشـــت و مجموعه افراد شرکت‌کننده از استان در این مسابقات ۶۵ نفر هستند.
وی گفت: مراســـم افتتاحیه این المپیاد ۱۷ شهریور ساعت ۱۶ در سالن پیام مخابرات همـــدان برگزار می‌شـــود و وزیر ورزش و جوانان به همـــراه معاونان خود در این مراسم حضور خواهند داشت.
صفایی در بخـــش دیگری از صحبت‌های خود با اشـــاره به هدف و رویکرد دانشگاه پیام‌نور از برگزاری المپیاد ورزشی دختران اظهار کرد: رویکرد این دانشـــگاه در کنار عملکرد آموزشـــی، برنامه‌های فرهنگی و شناســـاندن جاذبه‌های توریســـتی همدان از جملـــه بازدیـــد از آرامگاه‌باباطاهر، غار علیصدر، گنجنامه، مراکز علمی و توریستی استان در دستور کار این دانشگاه قرار دارد.
وی دانشجویان شـــرکت‌کننده از سراسر کشور در این مسابقات را سفیران فرهنگی خطـــاب کرد و افـــزود: هر کـــدام از این دانشـــجویان به عنوان نماینده استان خود می‌توانند با دیدن جاذبه‌های گردشـــگری و طبیعی اســـتان همدان به معرفی اســـتان پایتخت تاریخ و تمدن ایران بپردازند.
رئیـــس دانشـــگاه پیام‌نور اســـتان همدان در خصوص هزینه‌های صرف شـــده در ایـــن المپیـــاد گفت: خوشـــبختانه بودجه برگزاری همایش از تهران تأمین شده و از دستگاه‌های اجرایی و حتی دانشگاه پیام‌نور استان بودجه‌ای اخذ نشده است.
دکتـــر صفایی تصریح کرد: دانشـــجویانی که مقام اول این المپیاد ورزشـــی را کسب کننـــد از پرداخت ۱۰۰ درصدی شـــهریه ترم تحصیلی آتی معاف هســـتند و برای رتبه‌های دوم و سوم نیز تخفیفاتی در نظر گرفته خواهد شد.
وی بیـــان کـــرد: با هـــدف اســـتفاده از محصولات تولید داخل و نیز معرفی صنایع دستی هنرمندان لالجین، کاپ قهرمانی این مسابقات به صورت سفال طراحی شده و اهدا خواهد شد.
صفایی افزود: برای همه شرکت کنندگان در ایـــن المپیاد هدیـــه فرهنگی از صنعت سفالگری در نظر گرفته شده و کاپ‌ها نیز از سفال خواهد بود.
وی به دیگر برنامه‌های دانشـــگاه پیام‌نور اســـتان اشـــاره کرد و گفـــت: برگزاری همایـــش ملـــی رویدادهـــای ورزشـــی همزمـــان با برگـــزاری المپیاد ورزشـــی دختـــران، همایـــش کم‌آبـــی و راه‌های برون‌رفـــت از آن در تاریـــخ ۲۸ و ۲۹ مهر در شهرســـتان کبودراهنگ، همایش میرسیدعلی همدانی، برگزاری نمایشگاه فن‌بازار و دعوت از دانشـــجویان مخترع، همایش ملی شـــیمی و برگزاری کرســـی هم‌اندیشـــی دانشجویان سراسر کشور که زمینه‌ای برای مطرح کـــردن دیدگاه‌های دانشـــگاهیان اســـت از برنامه‌هایی است که به همت مجموعه این دانشگاه برگزار می‌شـــود. در این نشســـت دبیر المپیاد و مدیر تربیت بدنی دانشـــگاه پیام‌نور استان همـــدان، نیز مهمترین هدف دانشـــگاه از برگزاری المپیاد ورزشـــی دختران را در کنـــار ایجاد زمینه‌ای برای رقابت ســـالم، معرفی جاذبه‌های توریستی استان عنوان کرد. نرگس شـــکوهی اظهار کرد: مشعل این المپیاد توسط «بیان اسدی» دانشجوی رشته تربیت‌بدنی استانمان روشن خواهد شد. وی با بیان اینکه منتخبین این المپیاد به مســـابقات جهانـــی راه خواهند یافت اظهار کرد: امیدواریم با تلاش دانشجویان استانمان در این دور از مسابقات سکوی برتـــری را از آن خود کنیـــم. لازم به ذکر است این مسابقات در دو شیفت صبح و بعدازظهر برگزار خواهد شد.

گزارش ویژه

رئیس سازمان امور عشایری کشور در همدان:

اطلس راه‌های عشایری تدوین می‌شود

با شناســـایی ۴۷هزار کیلومتر از مسیر عبوری عشـــایری، تهیه اطلـــس راه‌های عشایری در دست انجام است.
رئیس ســـازمان امور عشـــایری کشور در جلسه شورای عشایری استان که در محل اســـتانداری همدان تشـــکیل شد توجه به ســـواد، مهارت‌آمـــوزی و ارتقای دانش و فرهنگ عشایر را مورد تأکید قرار داد.
کرمعلی قندالی گفت: متاسفانه چند سالی بود که به شـــورای عشایری توجه نمی‌شد اما در ســـال گذشـــته با برگزاری جلســـه شورای عالی عشـــایر مصوبات خوبی در راســـتای حمایت از جامعه عشایر به‌عمل آمد.
رئیس سازمان امور عشـــایری کشور بیان کرد: از آنجا که عشایر استان در خصوص مســـائل بهداشـــتی در مضیقه هســـتند با پیگیری‌های انجام شده در بحث بهداشت نیز طرحی در حال تدوین است.
قندالی عشـــایر را بهترین ابزار برای حفظ منابع طبیعی و محیط‌زیســـت دانســـت و گفت: امسال کمترین آتش‌سوزی در بخش مراتع عشایرنشین را شاهد بودیم.
وی در خصوص طرح اســـکان عشایر نیز گفت: در بحث ســـاماندهی و اسکان باید ابتدا سازوکار تولید و اشتغال فراهم شود و سپس بحث اسکان دنبال شود.
رئیس ســـازمان امور عشـــایری کشوردر خبری به جامعه عشـــایر اعـــلام کرد: در طرح زنجیره‌ای تولید ۱۴۰ میلیارد تومان از محل صندوق توسعه به این مهم اختصاص یافت و ۳ میلیارد تومان سهم استان بود.
قندالی افزود: قرار اســـت این تســـهیلات برای کمک به جامعه عشایری صرف شود که با تخصیص این رقم استان همدان را به طور ویژه لحاظ خواهیم کرد.
وی در خصـــوص حمایـــت از تولیدات عشـــایر خاطرنشـــان کرد: اکنون عشـــایر

دام زنده را کیلویـــی ۹ هزار تومان عرضه می‌کنند و این در حالی است که در چرخه خرید دام تا رســـیدن گوشت به بازار سود حاصله از آن دلالان می‌شود.
رئیس سازمان امور عشایری کشور وضعیت خدمات بیمه کشـــاورزی و عشایری را در استان همدان مناسب ارزیابی کرد و گفت: بحث بیمه دام و بیمه عشایر ملاک ما برای ارزیابی مدیران است.
در ایـــن جلســـه معـــاون امـــور عمرانی اســـتانداری همدان گفت: سواد، بهداشت، راه و حمایت‌هـــای بیمـــه‌ای از جملـــه مشکلاتی است که جامعه عشایری درگیر آن اســـت و باید این مـــوارد به جد دنبال شود.
محمودرضـــا عراقـــی با انتقـــاد از نادیده گرفتن شورای عشـــایری در گذشته بیان کرد: از ســـال ۸۳ تا ســـال گذشته، جلسه شورای عشـــایری در استان برگزار نشده بـــود. معاون امـــور عمرانی اســـتانداری همدان افزود: در سال گذشته ۲ جلسه و امسال نیز سومین جلسه شورای عشایری اســـتان بـــرای پرداختن به مشـــکلات و مباحث عشایر استان برگزار شد.
مدیرکل دفتر امور اجتماعی اســـتانداری همدان نیز بـــا تأکید بـــر پرداخت یارانه نهاده‌های دامی عشـــایر، گفت: برای سر پا نگاه داشتن عشایر باید یارانه نهاده‌های دامی به موقع پرداخت شود.
مهرداد نادری‌فر با بیان اینکه مشـــکلات عشایر باید فراســـتانی حل شود، اظهار داشـــت: عشایر مدام در حال کوچ هستند و بخشـــی از ســـال را در استان همدان و بخشی دیگر از سال را در سایر استان ها به سر می‌برند لذا باید به مشکلات آنها به صورت فرااستانی نگاه شود.
وی مهمترین مشـــکل جامعه عشایری را بهداشـــت عنوان کرد و ادامه داد: اســـتان همـــدان در آلودگی به تـــب مالت جزو اســـتان‌های نخست کشـــور است و این بیماری در بین عشایر بیشتر دیده می‌شود.
مدیرکل دفتر امور اجتماعی اســـتانداری همدان با عنوان اینکه تعداد دام در عشایر بیشتر از روستاهاست، عنوان کرد: به علت حجم بالای دام عشـــایر مشکلاتی وجود دارد که باید به آنها توجه شود.
در ادامه مدیرکل دامپزشکی استان همدان نیز با بیان اینکه از ســـال گذشـــته تاکنون چهار میلیون و ۵۷۷ هزار سهم دام عشایر واکسیناســـیون شـــده‌اند که این کار ۷۵۰ میلیون تومان هزینه داشـــته است، اظهار داشـــت: عشایر چون با دام سروکار دارند به شدت به تب مالت آلوده می‌شوند.
محمود رضا رســـولی با تأکیـــد بر اینکه واکیسناســـیون بروســـلوز دام‌های عشایر در اولویت قرار گرفته است، عنوان کرد: دامپزشـــکی اســـتان در مناطق ییلاقی و قشلاقی خدمات ارائه می‌کند.

نیش و نوش

تابناک: کاهش شیوع ایدز در خون‌های اهدایی کشور
خدا روشکر.
مهر: برنامه وزارت بهداشت برای کاهش مرگ‌ومیر
شـــما اگه به مواد غذایی بیشتر نظارت کنید خودش تو کاهش آمار مرگ و میر تاثیر زیادی داره!
تابناک: شناسایی ۹۰ درصدی جرایم سایبری
اون ۱۰درصد باقی مانده هم با تلاش بیشـــتر مدیریت می‌شه انشاءا..!
ایرنا: عذرخواهی رئیس سازمان حج از زائران
باز خوبه شـــما عذرخواهـــی کردی بعضی مدیـــرا در قبال کوتاهیشون عین خیالشون هم نمی یاد!
مهر: آمار باورنکردنی از گزارش مردمی درباره زمین‌خواری
بدون شرح!
تابناک:قیمت جدید مرغ، ماهی و میوه در بازار
چقدر که شما به روز هستید!
مهر: سیب‌زمینی روی دست تولیدکنندگان ماند
به این می‌گن تولید انبوه!
تابناک: ماموریت جدید تعاون در بازار اشتغال
یعنی قراره تعاونی‌ها سالی ۸۰۰ هزار شغل مورد نیاز رو تأمین کنن!
تابناک: فراخوان وزارت صنعت برای واردکنندگان پوشاک
یعنی انقدر نیاز داریم که فراخوان زدید!
مهر:تغییرات جدید عرضه بنزین درجایگاه‌ها
بدون شرح!
تابناک:پرداخت مطالبات اردیبهشت‌ماه داروخانه‌ها،در روزهای آینده
خوبه حداقل داروخانه‌ها به مطالباتون رسیدن!
سقوط قریب‌الوقوع خودروها در رده‌بندی کیفی
جالبه‌امی‌شد خوب پیش‌بینی هم کرد البته!
تابناک:اولویت‌های مهم نظارتی سازمان حمایت در بخش لبنیات
لطفاً در زمینه افزایش قیمت بیشتر نظارت کنید!
مهر:آب جیره‌بندی نمی‌شود
نکنه کمبود آب جبران شده!
ایسنا:خرید خدمت ایرانیان مقیم خارج از کشور

خبـر

کم‌تحرکی جوانان، جرقه تزلزل جامعه

یک جامعه‌شناس گفت: سازندگی جامعه در گروه همت و پشتکار جوانـــان و زمانی که تنبلی جای فعالیت را بگیـــرد باید منتظر تزلزل جامعه بود.
جعفری بای محقق و پژوهشگر آســـیب‌های اجتماعی در گفت‌وگو با باشـــگاه خبرنگاران جوان اظهار کرد: جوانان سرمایه‌های گرانبهای کشور هستند و جامعه با همت پشتکار آنها ساخته می‌شود اما گاهی کم تحرکی می‌تواند سبب آسیب‌های اجتماعی شود.
وی با اشـــاره به دلایل بروز کم تحرکی در بین جوانان گفت: افزایش ســـطح رفاه اجتماعی از یک سو و رشد امکانات و پیدایش بنگاه‌های خدماتی از ســـوی دیگر سبب رشد نوعی تنبلی و کم‌تحرکی در بین جوانان شـــده اســـت. بای با اشاره به ارتباط ســـطح رفاه و میزان کم تحرکی جوانان گفت: قشـــر رفاه طلب به طور طبیعی می‌تواند دچار راحتی در به دســـت آوردن امکانات زندگی شـــده و به اندازه نیازش حرکت و تلاش کنـــد. وی تأکید کرد: مصرف زدگی، فقدان الگوی مناســـابی برای مصرف، غلبه زندگی ماشـــینی و افزایش سرسام‌آور مشـــاغل کاذب در جامعه سبب شده اســـت که جوانان کمتر به فکر تولید و تلاش باشند. این جامعه‌شـــناس خاطر نشان کرد: تاخیر در ســـن ازدواج و کاهش شدید بی مسئولیتی برای تشکیل خانواده دلیل دیگری برای بی‌تفاوتی و کم تحرکی جوانان اســـت. وی با اشاره به راه‌های درمان این معضل اجتماعی تأکید کرد: خانه و خانواده محلی برای تمرین زندگی آینده جوانان اســـت بنابراین آنها باید در شرایط ســـخت رشد کرده و با مشکلات و راه‌های حل مسئله آشنا می‌شوند.
این جامعه‌شناس افزود: والدین لازم است از توجه افراطی به جوانان و ناز پرورده بار آمدن آنان اجتناب کنند و به شیوه فرزندسالاری کمترین توجهی نشان دهند.

دانشگاه‌های کشور آماده ورود دانشجویان خارجی شوند

معاون آموزشی وزیر علوم گفت: با توجه به موقعیت جدید سیاسی کشور و اقبال دانشجویان خارجی به حضور در ایران، دانشگاه‌های کشـــور باید آمادگی ورود دانشجویان خارجی را داشته باشند.
به گزارش ایســـنا، مجتبی شریعتی‌نیاسر با تأکید براینکه وزارت علوم مخالف توسعه کمی نیســـت بلکه بدنبال توسعه کمی هدفمند است تا موجب سرمایه‌گذاری در کشور شـــود، بیان کرد: استانداردسازی، ماموریت‌گرایـــی و گزارش توجیهی با وجـــود موقعیت منطقه‌ای از اصول برنامه‌های وزارت علوم است.
شریعتی با بیان اینکه هر یک از مراکز دانشگاهی باید برنامه راهبردی و افق چشم‌انداز داشته باشـــند، بیان کرد: در نظام جمهوری اسلامی ورود برای راه‌اندازی مراکز و موســـسات دولتی باز شـــده و این امر خوب است اما باید بررسی شود که‌این مراکز چقدر در توسعه صنعت، اقتصاد و سرمایه کشور تاثیرگذار هستند.
شریعتی بخشی از موارد فاقد کیفیت در این مراکز را ضعف امکانات، عدم تأمین بودجه و نیازهای دانشجویی دانست و مطرح کرد: فعالیت ۳۵۸ مؤسســـه آموزش عالی غیردولتی که حدود ۴۰ درصد جمعیت دانشجویی را به خود اختصاص داده و برخی از این مؤسسات با ۵۰۰ دانشجو دچار مشکلاتی هستند.

پیام تاریخ، تمدن و فرهنگ مادستان
The Message Of Madestan's History & Civilization & Culture
روزنامه همدان پیام
۱۰
شنبه ● ۱۴ شهریورماه ۱۳۹۴ ● شماره ۲۴۴۰
مادستان
madestan@hamedanpayam.com

نهاوند لرزید

در ساعات اولیه پنجشنبه هفته گذشته نهاوند لرزید.
به گزارش روابط‌عمومی فرمانداری، ساعت ۱۲ و ۱۵ دقیقه و ٥٤ ثانیه بامداد پنجشنبه هفته گذشته، ۱۲ شهریورماه زمین‌لرزه‌ای به بزرگی ۲/٤ ریشتر، نهاوند را لرزاند.
موقعیت مرکز زلزله ۳٤/۳۰ شمالی و ٤۸/۳۷ شرقی با عمق ۸ کیلومتری در فاصله‌های ۱۲ کیلومتری نهاوند، همدان؛ ۲۲ کیلومتری فرسفج، همدان و ۲٤ کیلومتری فیروزان، همدان اعلام شده است.
گفتنی است؛ در همان روز هیچ‌گونه گزارش خسارتی از این زلزله به فرمانداری شهرستان نهاوند ارسال نشده است.

آغاز عملیات آسفالت‌ریزی ٤ هزار تنی معابر شهر فامنین

عملیات آسفالت‌ریزی مکانیکی ٤ هزار تنی معابر سطح شهر فامنین توسط شهرداری آغاز شد.
به گزارش روابط‌عمومی فرمانداری، ظاهر پورمجاهد، فرماندار فامنین در این مراسم گفت: هرچه مردم همراه با شهرداری باشند، طبیعتاً شهر بیشتر و بهتر پیشرفت می‌کند.
احمد محمدی‌راستی، شهردار فامنین هم گفت: با آغاز این عملیات ۲٤ هزار متر از معابر سطح شهر آسفالت‌ریزی خواهد شد و به اعتبار ٦ میلیارد و ۸۰۰ میلیون تومان اعتبار نیاز دارد و در حدود ۱۰ معبر در سطح شهرآسفالت‌ریزی خواهد شد.

گزارش ویژه

مدیرکل منابع‌طبیعی و آبخیزداری استان هشدار داد

زنگ خطر گسترش بیابان در استان

▪ ۶۵ هزار هکتار بیابان در دشت قهاوند

» معصومه کمالوند

منابع‌طبیعی کشور وضعیت نا مطلوبی دارد در شرایطی که استفاده بیش از توان اکولوژیک زمین و برداشت بی‌رویه آب و کاهش و افت سطح آبهای زیرزمینی، کاهش پوشش گیاهی، افزایش مفرط دام و چرای دام‌ها و از طرفی هم کاهش بارندگی و تغییرات اقلیمی در نهایت موجب شده تا مراتع درجه یک به دو و این درجه به ۳ و در نهایت هم مراتع درجه ۳ هم به سمت بیابان‌زایی پیش برود. همین موجب شده تا کانون بیابان‌زایی که در دشت قهاوند است، ۲۰ سال گذشته ٦ هزار هکتار بوده، امروزه به ٦٥ هزار هکتار برسد و این بحران در حال گسترش است. از طرفی ظرفیت پذیرش دام در مراتع استان ٦۰۰ هزار واحد دامی است؛ اما این در حالی است که در حال حاضر بیش از ۲ میلیون واحد دامی از مراتع همدان تعلیف دارند که همین موضوع بیابان‌زایی را در مراتع استان تشدید می‌کند. این شرایط بحرانی در بحث گسترش بیابان‌زایی آن‌هم برای یک منطقه کوهستانی و ییلاقی مثل همدان غیرقابل قبول و این یک زنگ خطر و هشداری جدی است.

رسانه‌ها حامی منابع‌طبیعی باشند

مدیرکل منابع‌طبیعی و آبخیزداری استان همدان در تور یکروزه که در سراب‌های گیان و فارسبان برگزار شد، در جمع خبرنگاران از وظایف و فعالیت‌های این اداره کل در حفظ منابع طبیعی سخن گفت و از اصحاب رسانه خواست تا حامی طبیعت و از همیاران منابع‌طبیعی باشند و از جمله راهکارهایی که مانع بیابان‌زایی می‌شود را توسعه جنگل کاری که از وظایف منابع طبیعی است، عنوان کرد.
البته با کاشت گونه‌های مقاوم به خشکی از جمله زالزالک، سنجد، ارژن و اقداماتی همچون بذرکاری، کپه‌کاری، تراس‌بندی، ذخیره نزولات با هدف نفوذ آب در زمین و تقویت پوشش گیاهی برای احیای جنگل‌ها تلاش شده است.
به گفته محمدرضا همتی، استان همدان دارای ۹۰۵ هزار هکتار عرصه منابع‌طبیعی است که ٤۷ درصد از سطح استان را شامل می‌شود؛ از این میان ٤۳ هزار هکتار جنگل شامل اراضی جنگلی، جنگل طبیعی و جنگل دست کاشت و حدود ۷ هزار هکتار هم ازمراتع به جنگل‌های دست کاشت در سال‌های اخیر افزوده شده است. همچنین هزار و ٤۰۰ گونه گیاه دارویی در استان رویش دارد که ٤۰۰ گونه آن کاربری گیاهی، غذایی و صنعتی دارد.

تا سال آینده تمامی انفال به نام دولت سند می‌شود

وی اظهار کرد: ۷۸۰ هزار هکتار از عرصه‌های منابع‌طبیعی استان دارای سند مالکیت به نام دولت است و سنددار کردن ۱۰۰هزار هکتار از اراضی استان باقی مانده که به دلیل اختلافات حقوقی با اداره اوقاف

و امور خیریه و شماری از شهروندان هنوز برای ۱۰۰ هزار هکتار از مراتع سند صادر نشده است که تا سال آینده با رایزنی‌ها صورت گرفته تمام انفال به نام دولت ثبت خواهد شد. همتی گفت: در ۲ سال گذشته یک تفاهم‌نامه با اداره اوقاف منعقد می‌شود که بر اساس آن قرار شد سهم اوقاف از مراتع و اراضی زیر پوشش منابع‌طبیعی مشخص شود؛ بر این اساس وضعیت ۳۰ هزار هکتار از زمین‌های مشترک بین اوقاف و منابع‌طبیعی تعیین‌تکلیف و ۲۵ هزار هکتار از این زمین‌ها به نام اداره کل منابع‌طبیعی سنددار شد. وی بیان کرد: از سال ۸۵ همزمان با راه‌اندازی یگان حفاظت از منابع طبیعی تاکنون هفت هزار از اراضی منابع طبیعی که تصرف شده بود خلع ید شد هم چنین سالانه یک هزار پرونده قضایی در مورد تخریب و استفاده غیرمجاز از عرصه طبیعی به محاکم قضایی ارسال شده که ۹۵ درصد آرا به نفع منابع طبیعی صادر شده است.

۱۰۰ هزار هکتار عرصه منابع‌طبیعی در نهاوند

رئیس منابع‌طبیعی و آبخیزداری شهرستان نهاوند هم گفت: میانگین سرانه فضای سبز و جنگل در استان ۲۲٤ مترمربع است؛ این در حالی است که این میانگین سرانه در نهاوند با داشتن این میزان فضای سبز و جنگل هزار و ۱۰۰ مترمربع است.
در مجموع ۱۰۰ هزار هکتار میزان عرصه منابع‌طبیعی در شهرستان نهاوند است که این میزان ٦ هزار و ۸٤٥ تن در سال تولید علوفه دارد.

کاشت ٥۰ هکتار گیاه دارویی در مناطق مستعد نهاوند

علی ده‌پهلوان افزود: در سال ۹۳ کاشت ٥۰ هکتار گیاه دارویی شامل موسیر، بابونه، ختمی، خار مریم در مناطق فارسبان، گیان و زرین‌باغ با اعتبار ۳۳٤ میلیون تومان از محل اعتبارات ملی انجام شده است.

همچنین امسال به منظور توسعه فضای سبز ۲۹۰ هکتار جنگل‌کاری در مناطق گیان، فارسبان، سیاه‌دره و زرین‌باغ انجام شده است. همچنین ۹۰ هکتار از جنگل طبیعی گیان هم با گونه‌های بلوط، ارژن، بادامک و... غنی شده است؛ ضمن اینکه جنگل‌کاری دست‌کاشت در بیش از ۸۰۰ هکتار از اراضی در مناطق مستعد نظیر گیان، گاماسیاب، فارسبان و حواشی جاده گیان توسط منابع‌طبیعی نهاوند انجام شده است. وی با اعلام اینکه ذخایر ومنابع‌طبیعی یکی از مهمترین ثروت‌های ملی است که حفظ و حفاظت از آن وظیفه همه آحاد است، گفت: با هرگونه تخریب و تصرف این منابع برخورد جدی خواهد شد که در این‌باره تاکنون ۱۷۰ پرونده شامل تخلف چرای دام، تخریب مرتع و بوته‌کنی تشکیل شده است. ده‌پهلوان در ادامه تعداد دام‌های موجود روستایی، عشایری را ۲۰۷ هزار دام دانست که در این میان ۲۱ سامانه و مرتع عشایری برای ۳۳ هزار واحد دامی عشایری در شهرستان موجود است که در این زمینه هم ٤٥۷ دامدار مجاز فعالیت دارند و به ٥۰۰ مرتع‌دار هم آموزش‌های لازم مرتع‌داری داده شده است.
همچنین به‌منظور جلوگیری از ورود زودهنگام دام عشایر در فصل بهار با استقرار ٥ اکیپ ثابت و سیار در ورودی‌های شهر و گردنه گاماسیاب، بره‌فراخ، گردنه‌های تازه‌ناب، سوله و... مانع از ورود زودهنگام دام عشایر به مراتع شهرستان شده است.

ایجاد ۱٥ کیلومتر کمربند حفاظتی

ده‌پهلوان همچنین از ایجاد ۱٥ کیلومتر کمربند حفاظتی برای حفظ حدود و اراضی ملی در منطقه فارسبان و زمستان و گنبدگبود با اعتبار ۱۲۰ میلیون تومان خبر داد.

خبر

فرماندار کبودراهنگ

۸۳ هکتار از محدوده شهرستان بافت فرسوده است

۸۳ هکتار از محدوده شهرستان کبودراهنگ جزو بافت فرسوده است.
فرماندار کبودراهنگ در نخستین ستاد بازآفرینی پایگاه شهری گفت: در استان همدان هزار و ۸٥۰ هکتار ناکارآمد شهری وجود دارد که ۱۱ شهر بالای ۱۲ هزار نفر را شامل می‌شود.
به گزارش فارس، احسان قنبری افزود: از این رقم ۸۳ هکتار محدوده بافت فرسوده کبودراهنگ است که ٤/٥ درصد محدوده ناکارآمد استان را تشکیل می‌دهد.
به گفته وی، باید در راستای توانمندسازی، نوسازی، بهسازی و بازیابی هویت شهری برنامه‌ریزی کامل و جامع صورت گیرد.
قنبری با اشاره به آثار سند ملی راهبردی بازآفرینی پایدار محدوده شهری افزود: این طرح می‌تواند در حوزه اشتغال، محیط‌زیست، امنیت اجتماعی و فرهنگی، اقتصادی و خدمات مثمر ثمر واقع شود.
وی همچنین گفت: این طرح با رعایت ضوابط شهرسازی معماری ایرانی- اسلامی توسط وزارت راه و شهرسازی تهیه شده و به تصویب هیأت دولت رسیده که نیازمند بررسی دقیق و در نتیجه احیاء، بهسازی و نوسازی شهری است.
وی به احیای بازارچه قدیمی شهر کبودراهنگ اشاره کرد و افزود: نوسازی و مرمت بازارچه شهری محرک اولویت توصیه شهری است که باید از این ظرفیت قوی در راستای رونق اقتصادی شهر بهره برد و در این راستا از مردم، ادارات و بخش خصوصی استفاده کرد.

جای اورژانس اجتماعی در اسدآباد خالی است

ایجاد یک اورژانس اجتماعی در شهرستان اسدآباد ضروری است.
فرماندار اسدآباد در شورای هماهنگی مبارزه با مواد مخدر شهرستان گفت: ایجاد مرکز مشاوره‌ای در مرکز اورژانس اجتماعی دیده شده و فعالیت‌های خوبی در آن قابل انجام است که متأسفانه جای آن در این شهرستان خالی است.
به گفته مسعود بکایی، اداره بهزیستی شهرستان موظف به پیگیری ایجاد مرکز اورژانس اجتماعی است، زیرا با ایجاد این مرکز می‌توان خانواده‌های معتادان را کمک و حمایت کرد.
وی با اشاره به اینکه مردم این شهرستان قدرت اقتصادی چندانی ندارد و برای هزینه کردن در زمینه مشاوره برای افراد معتاد در خانواده‌هایشان با مشکل مواجه هستند، افزود: دولت باید با حمایت از مراکز مشاوره‌ای مردم را در این زمینه کمک کند.
بکایی با اشاره به اینکه دانش‌آموزان، دانشجویان و افراد جوان بیکار بیشتر در معرض خطر مواد مخدر هستند، گفت: برای مبارزه و پیشگیری از اعتیاد اعتبارات دولتی تنها برای دانشگاه سید جمال‌الدین که یک دانشگاه ملی است، اختصاص داده شده که شامل حال دانشگاه‌های دیگر شهرستان نشده است.
وی افزود: با توجه به تحصیل ٥ هزار دانشجو در ٦ دانشگاه شهرستان می‌طلبد که اعتبارات فرهنگی برای مبارزه با مواد مخدر برای دیگر دانشگاه‌ها هم اختصاص داده شود.
فرماندار اسدآباد همچنین با اشاره به وجود ٦ مرکز فروش قرص متادون در شهر اظهار کرد: برای هر کدام از این مراکز سهمیه به‌صورت جداگانه و متفاوت در نظر گرفته شده است.
بکایی با اشاره به گرایش معتادان به مواد مخدر صنعتی، بیان کرد: سال گذشته بیشترین کشفیات در این شهرستان مربوط به انواع مواد مخدر صنعتی بوده است.

محیط زیست

شمارش معکوس برای «کنگره بزرگ جهانی حفاظت از محیط‌زیست»

اتحادیه جهانی حفاظت از طبیعت (IUCN) شمارش معکوس برای برگزاری اجلاس بزرگ جهانی زیست‌محیطی با عنوان «کنگره جهانی حفاظت از محیط‌زیست ۲۰۱٦» را آغاز کرد.
این اتحادیه تأکید کرد که «کنگره جهانی حفاظت از محیط‌زیست ۲۰۱٦» بزرگترین و فراگیرترین گردهمایی جهانی برای تصمیم‌گیری‌های زیست‌محیطی است که مسیر آینده برای حفاظت از طبیعت و حیات‌وحش را مشخص خواهد کرد.
این کنگره IUCN که با شعار «زمین در دو راهی حساس» برگزار خواهد شد، بر این واقعیت تأکید دارد که انتخاب‌های دست‌یافتنی و قابل اطمینانی وجود دارند و می‌توانند رفاه عمومی را افزایش داده و در عین حال از دارایی‌های طبیعی سیاره ما حمایت کرده و آنها را تقویت کنند.
به گزارش پایگاه اطلاع‌رسانی اتحادیه جهانی حفاظت از طبیعت، کنگره جهانی حفاظت از محیط‌زیست ۲۰۱٦ از تاریخ یکم تا ۱۰ سپتامبر سال آینده میلادی در «هونولولو» ی هاوایی (یعنی ۱۱ تا ۲۰ شهریورماه سال ۹٦) برگزار خواهد شد.
این گردهمایی بزرگ هر ٤ سال یک‌بار با حضور ٦ هزار تا ۸ هزار هیأت نمایندگی از سراسر جهان شامل سران کشورها و نمایندگانی از دولت‌ها، مراکز و سازمان‌های علمی، آکادمی و هم مردم محلی، بازرگانان و فعالان محیط‌زیست برگزار می‌شود.

در شورای آموزش‌وپرورش کبودراهنگ مطرح شد

فضاسازی محیط شهرها و روستاها برای اول مهر

در شورای آموزش‌وپرورش کبودراهنگ بر فضاسازی محیط شهرها و روستاهای شهرستان برای آغاز سال تحصیلی جدید تأکید شد.
فرماندار کبودراهنگ در این شورا خواهان این مهم شد و بر اجرای هر چه بهتر پروژه مهر از سوی آموزش‌وپرورش و سایر ادارات تأکید کرد.
احسان قنبری همچنین خواستار تشویق و ترغیب دانش‌آموزان به ورزش شد و گفت: اوقات فراغت یکی از بسترهای مهم رشد و تعالی کودکان و نوجوانان است و دانش‌آموزان باید از فضاهای ورزشی موجود در شهرستان نهایت بهره‌برداری را داشته باشند.
وی بر لزوم برنامه‌ریزی صحیح برای استفاده مفید از اوقات فراغت کودکان و نوجوانان تأکید کرد و افزود: برنامه‌های ورزشی باید هدف‌دار و در طول سال استمرار داشته باشد تا موجب تقویت و رشد قوای جسمی دانش‌آموزان شود.
به گزارش روابط‌عمومی فرمانداری، امام جمعه کبودراهنگ هم خواستار برگزاری مطلوب گفتمان‌های دینی و بصیرت سیاسی دانش‌آموزان شد و گفت: در این نوع جلسات باید از محضر اساتید مجرب و ائمه‌جمعه و جماعات که تسلط کامل به مباحث دینی و سیاسی داشته باشند، بهره‌گیری شود.
حجت‌الاسلام یوسف روحانی بر رفع ابهامات و شبهات دینی نوجوانان تأکید کرد.

فرهنگ نمازخوانی در مدارس ترویج شود

امام جمعه شیرین‌سو در ادامه بر ترویج فرهنگ نمازخوانی در مدارس تأکید کرد و گفت: برگزاری مراسم دعا و نیایش و اقامه نماز جماعت در مدارس با حضور روحانیون و معلمان فرهیخته، معنویت را در بین دانش‌آموزان نهادینه می‌کند.
حجت‌الاسلام علی‌اکبر منصوری افزود: اوقات فراغت دانش‌آموزان در تابستان بهترین فرصت برای برنامه‌ریزی و ایجاد نشاط در دانش‌آموزان است که اگر برای آن برنامه‌ای نداشته باشیم به یک تهدید تبدیل می‌شود.
مدیر آموزش‌وپرورش شهرستان کبودراهنگ هم ضمن ارائه گزارشی از عملکرد این اداره گفت: شناسایی اولیای بی‌سواد دانش‌آموزان برای ریشه‌کنی بی‌سوادی، برگزاری جلسات مختلف برای اجرای پروژه مهر با مدیران مدارس، پیگیری احداث سالن ورزشی دانش‌آموزی، فعالیت‌های کانون‌های ورزشی، بازدید از فعالیت‌های طرح هجرت، برنامه‌ریزی و برگزاری جشن‌های دهه کرامت و افتتاح مدرسه ٥ کلاسه روستای اکنلو تنها بخشی از اقدامات صورت گرفته آموزش‌وپرورش در ماه‌های اخیر بوده است.
رضا عسگری تأکید کرد: آموزش‌وپرورش نیازمند مشارکت نهادها، اولیا و شهروندان در آماده‌سازی فضای فیزیکی و آموزشی مدارس است.
وی از افتتاح هنرستان فنی برکت شهر کبودراهنگ در ۳۱ شهریورماه خبر داد و گفت: این هنرستان با اعتبار ۲ میلیارد و ٥۰۰ میلیون تومان آماده بهره‌برداری است که بخش اعظم اعتبارات آن از سوی دفتر مقام معظم رهبری تأمین شده است.

خبر

فرماندار رزن:

به نقطه مطلوب کتابخوانی نرسیده‌ایم

در دو دهه گذشته با وجود رشد در تمامی زمینه‌ها ولی به نقطه مطلوب دست نیافته‌ایم که علت آن را باید در پایین بودن سرانه مطالعه مفید در کشور جستجو کرد.
فرماندار رزن در کمیته نهضت مطالعه مفید شهرستان گفت: قبل از سال ۹۲ در شهرستان رزن ٦ کتابخانه وجود داشته که در حال حاضر به ۱۰ باب رسیده است.
به گزارش ایرنا، فتحعلی حسینی افزود: همچنین با وجود اینکه کتابخانه مشارکتی در این شهرستان وجود نداشت ولی هم‌اینک یک باب احداث شده است.
به گفته وی، زیربنای کتابخانه‌ها تا قبل از سال ۹۲، ۲ هزار و ۳۹۰ مترمربع بود، ولی هم‌اینک به ۳۱ هزار و ۹۰۰ مترمربع رسیده است.
فرماندار رزن گفت: شمار کتب موجود در کتابخانه‌های رزن از ۳۲ هزار و ۲٥۷ جلد در سال ۹۲ به بیش از ٦۹ هزار جلد در سالجاری رسیده است.
حسینی با بیان اینکه ٤ هزار و ٥۳٦ نفر عضو فعال کتابخانه هستند گفت: باید با همت روزافزون در بخش‌های سخت‌افزاری و نرم‌افزاری به نقطه ایده‌آل دست یافت.
همچنین با نگاهی به سیر صعودی رشد در کشورهای توسعه‌یافته می‌توان دریافت علت رشد آنها افزایش مطالعه کتاب، نوآوری و خلاقیت است.

وزیر علوم حکم ریاست رئیس دانشگاه‌های نهاوند را صادر کرد

محمد فرهادی وزیر علوم، تحقیقات و فناوری، حکم ریاست رئیس دانشگاه‌های نهاوند ویژه دختران را صادر کرد.
محمد فرهادی؛ وزیر علوم، تحقیقات و فناوری در احکام جداگانه‌ای عبدا... عطایی را به عنوان رئیس دانشگاه نهاوند «ویژه دختران» و محمد اخباری را به عنوان رئیس دانشگاه جامع علمی کاربردی منصوب کرد.
در این احکام انتصاب آمد؛ امید است با توکل به خداوند سبحان، مأموریت و وظایف ریاست دانشگاه را برپایه قوانین، سیاست‌ها و برنامه‌های مصوب به انجام رسانیدو بایسته است با پیروی از آموزه‌های اسلامی، مبانی علمی، راهبردهای دولت تدبیروامید و جلب همکاری دانشگاهیان و صاحب‌نظران، نقشی شایسته در تحقق اهداف نظام علم و فناوری ایفا کنید.
عبدا... عطایی و محمد اخباری تاکنون به عنوان سرپرست مشغول فعالیت بودند که با تأیید کمیته منتخب شورای عالی انقلاب فرهنگی، وزیر علوم احکام ریاست آنان را صادر کرد.

در شورای فرهنگی عمومی بهار تأکید شد

کاهش معضلات جامعه با برگزاری همایش‌هایی برای آسیب‌های اجتماعی

برگزاری همایش‌هایی با موضوعات کاهش آسیب‌های اجتماعی و آموزش مهارت‌های زندگی می‌توانند بسیاری از معضلات در جامعه را به حداقل برسانند. فرماندار بهار در شورای فرهنگ عمومی شهرستان که با موضوع ازدواج و طلاق برگزار شد، گفت: یکی از حوزه‌های مهم که در کاهش آسیب‌های اجتماعی تأثیر بسزایی دارد، دانشگاه‌ها و مراکز آموزشی است که با برگزاری همایش‌هایی با موضوعات کاهش آسیب‌های اجتماعی و آموزش مهارت‌های زندگی می‌توانند بسیاری از معضلات در جامعه را به حداقل برسانند. به گزارش روابط‌عمومی فرمانداری، محسن مرادی‌پناه افزود: مشکلات اقتصادی و ترس جوانان از ورود به زندگی مشترک از عوامل مهم نبود تمایل آنها به ازدواج است. وی تأکید کرد: توقعات بیجا خانواده‌ها، مهریه‌های بالا، مشکلات مسکن، عدم شناخت مناسب، سطحی بودن رابطه‌ها، الگوپذیری از ماهواره‌ها و دخالت خانواده‌ها در زندگی زناشویی از دیگر دلایل تمایل نداشتن جوانان به ازدواج است. فرماندار بهار ترویج ازدواج آسان را بسیار مهم دانست و افزود: ادارات فرهنگی و مسئولان مربوط به تأمین معیشت مردم باید خانواده‌هایی که ازدواج آسان را برگزار می‌کنند، مورد تشویق قرار دهند. مرادی‌پناه با اشاره به طلاق به عنوان یکی از مشکلات مهم و اساسی امروز جامعه گفت: فضای مجازی، شبکه‌های ماهواره‌ای و اعتیاد از مهمترین عوامل مؤثر در موضوع طلاق در جامعه است.

مفقودی

بیمه نامه خودرو و کارت ماشین به شماره پلاک ۹٥٤ ص ۱۹ ایران ۱۸ وکارت ملی، کارت پایان خدمت، و گواهینامه سجاد باب الحوائجی فرزند ابوالقاسم مفقود گردیده و از درجه اعتبار ساقط می باشد.

مفقودی

بیمه‌نامه کوثر خودرو پژو ٤۰٥ به شماره بیمه‌نامه ۱۳۹۳/۱۰۱۰/٤٦۰۹۱٦ شماره پلاک ۷۲٦ت۲٤ایران۱۸ شماره موتور ۱۲٤۹۰۱٤٥٥۲٥ شماره شاسی N AAm11CA۲BK۲٦۱۷۲٦ به نام تقی مظفریان‌شهپر به شماره شناسنامه ۱٥۲ مفقود گردیده و از درجه اعتبار ساقط می‌باشد.

پیام تاریخ، تمدن و فرهنگ مادستان
The Message Of Madestan's History & Civilization & Culture
روزنامه همدان پیام
۱۱
شنبه ● ۱۴ شهریورماه ۱۳۹۴ ● شماره ۲۴۴۰
ورزشی
varzesh@hamedanpayam.com

کشتی را دوست ندارید؟

گوش شکسته‌ها، همان دلاورمردان همیشه افتخارآفرین از ۲ روز دیگر در آوردگاه جهانی روی تشک می‌روند تا باز چشم‌ها را خیره و دنیا را وادار کنند تا به احترامشان بایستند. قرار است سربازان خادم از ۱۶ تا ۲۱ شهریور در شهر لاس وگاس آمریکا و در چارچوب مسابقات قهرمانی جهان روی تشک بروند. مسابقاتی که در کنار قهرمانی جهان بودن حکم انتخابی المپیک ۲۰۱۶ ریو را دارد، پس خواه ناخواه پیشوند "حساس" در کنار نام این مسابقات جا خوش می‌کند.

با این تفاسیر پخش مسابقات جهانی کشتی با توجه به اقبال عمومی این رشته و اهمیتی که مردم برایش قائلند به نوعی برای صداوسیما الزام محسوب می‌شود.

شنیده می‌شود قرار نیست مسابقات جهانی لاس وگاس پخش مستقیم شود که این مسأله می‌تواند مثل پتک بر سر علاقه‌مندان این رشته مردمی فرود آید. مگر می‌شود مسابقاتی در سطحی چنین بالا و بااهمیت جهانی برگزار شود و مردم نبینند؟ این مسابقات آنقدر برای مردم کشورمان مهم است که از مدتها قبل اخبارش را دنبال می‌کنند. به عنوان مثال خبر مصدومیت رضا یزدانی جزو خبرهای پر مخاطب رسانه‌ها بوده است. احتمال پخش نکردن مسابقات جهانی کشتی می‌تواند به عنوان یک کج سلیقگی تاریخی برای صدا و سیما محسوب شود، هرچند باورش سخت است که صدا و سیما نخواهد این مسابقات مهم را پوشش زنده بدهد. به هرحال اقبال جامعه به کشتی زیاد است و صدا و سیما هم باید به این رشته توجه بیشتری نشان بدهد. یادمان باشد اگر قرار است کارکرد رسانه ملی را بازنگری کنیم، چیزی مهم‌تر از خواست مردم وجود نخواهد داشت.

خبر

ووشو قطب جدید ورزش نهاوند در کشور

» کوروش قبانوری

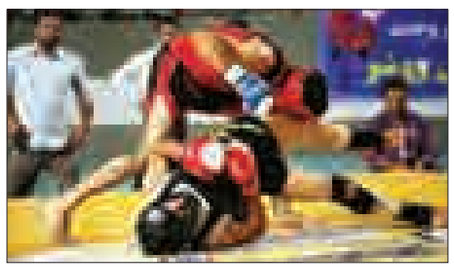

نهاوند با کمترین امکانات توانسته به عنوان قطب اول استان قدعلم کند. نهاوند ۱۴ ووشوکار را در رده‌های مختلف سنی تیم ملی معرفی کرده و شاگردان رئیس هیات ۳ مدال طلای بین المللی را برای ورزش نهاوند به ارمغان آورده‌اند.

این روزها در کنار ریاست هیات ووشو نهاوند، احمد اسدی به عنوان سرمربی هدایت تیم استان را در دست گرفته و قرار است تجربیات ارزنده‌اش را در اختیار جوانان با استعداد استان قرار دهد.

احمد اسدی می‌گوید: اگر مشکلات مالی برطرف شود ووشو نهاوند را تبدیل به پرافتخارترین ورزش نهاوند خواهد کرد و پا جای پای کشتی خواهد گذاشت. با این مرد پرتلاش ووشو نهاوند گفت‌وگویی انجام داده‌ایم که با هم می‌خوانیم:

ووشو نهاوند در حال پیشرفت است؟

زحمات چند ساله‌ام در حال به ثمر رسیدن است و امروز ووشو نهاوند تبدیل به یک قطب درکشور و استان شده است.

یعنی ووشو نهاوند درسطح کشور حرف برای گفتن دارد؟

چندسالی است که ما برای استان و نهاوند مقام کشوری کسب می‌کنیم و ۲ دوره در نهاوند در سال ۹۰ و ۹۴ میزبان مسابقات کشوری بودیم که یک بار نایب قهرمان و یک بار هم قهرمان مسابقات شدیم.

با این پتانسیل چرا تیمی در لیگ ووشو نداریم؟

متاسفانه با اینکه توان داشتن یک تیم قدر را در لیگ ووشو کشور داریم اما متاسفانه به خاطر نداشتن منابع مالی مناسب تیم در لیگ نداریم. بیش از ۱۲ نفر از ووشوکاران مرد در تیم‌های بزرگ کشور حضور دارند و ۳ بانوی ووشوکار هم داریم که در لیگ بانوان حضور پررنگی دارند.

تنها رئیس هیات ووشو هستید؟

من داور و مربی درجه ملی ووشو هستم و به عنوان داور ۴۵ قضاوت در لیگ برتر و مسابقات انتخابی تیم ملی داشته‌ام که هم قاضی و هم داور بوده‌ام. درحال حاضر هم سرمربی تیم ووشو استان هستم.

حاصل کار در مدتی که سکان هدایت ووشو را در دست داشته‌اید چه بوده است؟

در طول این سال‌ها ۱۴ شاگرد من راهی اردوهای مختلف تیم ملی شده‌اند و اگر سری به تیم‌های شهرداری بندرعباس، پارس جنوبی، پاس قوامین، مقاومت زنجان و... بزنید شاگردانم را خواهید دید که از بهترین‌های این تیمها هستند. این ها ماحصل زحمات چند سال تلاش من و بچه‌های هیات بوده است.

بزرگترین مشکل ووشو نهاوند چیست؟

بزرگترین مشکل ووشو نهاوند این است که با توجه به داشتن استعدادهای زیاد متاسفانه مشکلات مالی اجازه نمی‌دهد به خوبی عرض اندام کنیم. اگر حمایت مالی صورت بگیرد یک تیم قدرتمند را راهی لیگ می‌کنیم و باور کنید با کسب مدالهای جهانی پا جای کشتی نهاوند خواهیم گذاشت. با صدای رسا به خیرین نهاوندی می‌گویم که ووشو نیاز به حمایت مالی دارد.

مسئولان شما را حمایت نمی‌کنند؟

پیشرفت‌هایی که تا به امروز داشته‌ایم فقط به خاطر حمایت‌های رئیس اداره ورزش به دست آمده است. او تمام تلاشش را برای موفقیت ورزش نهاوند انجام می‌دهد ولی منابع مالی اداره ورزش خیلی محدود است. باید اسپانسر برای حمایت وارد میدان شود.

حرف پایانی رئیس هیات ووشو؟

برای موفقیت همه ورزشکاران دعا می‌کنم و دست همه مربیان زحمتکش بی ادعا را که بدونه چشمداشتی تمام تلاششان را برای سربلندی ورزش انجام می‌دهند، می‌بوسم.

همدان آکادمی منطقه‌ای شطرنج غرب کشور می‌شود

سرپرست فدراسیون شطرنج گفت: فدراسیون شطرنج در نظر دارد آکادمی منطقه‌ای شطرنج را در استان همدان احداث کند.

سید امیر حسینی با تقدیر از دست‌اندرکاران برگزاری مسابقات بین‌المللی ابن سینا افزود: در ارزیابی‌های صورت گرفته هیات شطرنج همدان از هیات‌های کارآمد کشور است.

وی با بیان اینکه همدان ظرفیت بالایی در رشته شطرنج دارد، خاطرنشان کرد: در نظر داریم آکادمی منطقه‌ای شطرنج را در استان همدان احداث کنیم.

به گزارش فارس، سرپرست فدراسیون شطرنج گفت: این آکادمی تعامل سازنده‌ای با استان‌های کرمانشاه، کردستان، ایلام و سایر استان‌های هم مرز خواهد داشت.

وی با اشاره به برگزاری مسابقات ابن سینا در محل دانشگاه بوعلی بیان کرد: نوید مهم دیگری که در این مسابقات رقم زده می‌شود رابطه شطرنج و دانشگاه است که باید تعمیق یابد و به عنوان یک ورزش دانشگاهی نهادینه شود. حسینی یادآور شد: حضور قائم‌مقامی در این مسابقات به عنوان رئیس انجمن ورزشی دانشگاه‌ها و برگزاری این مسابقه در دانشگاه بوعلی به برقراری ارتباط دانشگاه با شطرنج کمک خواهد کرد. وی با تأکید بر اینکه برگزاری این رقابت‌ها محاسن بسیاری دارد، اظهار کرد: علاوه بر رقابت ارزنده گام‌های موثری در توسعه و نهادینه کردن ورزش شطرنج در مسابقات بین‌المللی جام ابن سینا برداشته خواهد شد.

مدیرکل ورزش و جوانان از سفر هیأت دولت می‌گوید

اختصاص ۱۰ میلیارد برای تکمیل ۵ پروژه ورزشی

ورزش همدان در سال‌های اخیر رشد قابل توجهی در عرصه‌های ساخت و ساز عمرانی داشته، اما این نکته مورد تاکیدهمگان است که لازمه توسعه ورزش در بخش همگانی و ارتقای ورزش قهرمانی، برنامه‌ریزی مناسب در استفاده بهینه از امکانات موجود بوده که دستاوردهای درخشانی را نیز طی ۲ سال اخیر به ثمر نشانده است.

توسعه همسان ورزش شهرستان‌ها، کسب میزبانی‌های مهم بین المللی، حمایت همه جانبه از مدال آوران و تشویق بیشتر آنان به کسب افتخارات ارزنده بین المللی، ارتقای جایگاه استان همدان در میادین مهم نظیر المپیک و بازی‌های آسیایی و تلاش در حفظ و ارتقای رتبه رشته‌های ورزشی استان در کشور از جمله اهداف اجرایی دستگاه ورزش استان در ۲ سال اخیر بوده است.

امروزه استان همدان با برخورداری از بهترین امکانات ورزشی پایلوت اردوهای ملی ورزشکاران و نیز میزبانی رقابت‌های بین المللی شده است. موضوعی که مدیرکل ورزش و جوانان استان همدان همواره به آن تاکید داشته و معتقد است استان با تکیه بر پروژه‌های بزرگ می‌تواند میزبان رویدادهای ملی و فراملی باشد.

در سفر وزیر ورزش و جوانان همراه با هیات دولت به همدان اما چند پروژه ورزشی به بهره برداری رسید که نتیجه آن منجر به رشد یک درصدی سرانه ورزش شهروندی شد. سید عبدی افتخاری مدیرکل ورزش و جوانان استان همدان افتتاح این پروژه‌ها را به فال نیک گرفته و بر این عقیده است که استان روز به روز در پیشرفت زیرساخت ورزشی گام‌های موثری بر می‌دارد.

افتخاری درخصوص سفر وزیر ورزش و جوانان، مصوبات سفر، وعده وعیدها و ... گفت و ما شنیدیم. ما می‌نویسیم و شما بخوانید:

وزیر ورزش و جوانان چندین بار به همدان سفر کرده است. اما این بار متفاوت و در قالب سفر هیات دولت این اتفاق رخ داد.

سفر وزیر ورزش و جوانان همراه با هیات دولت به همدان به طور کلی ۳ محور داشت که مهم ترین آن پروژه‌هایی بود که مورد بهره‌برداری قرار گرفت و به رشد سرانه ورزشی شهروندان کمک زیادی کرد. جای خوشحالی است که استان در زیرساخت و مسائل عمرانی ورزش جایگاه خوبی در کشور دارد.

از نظر زیرساختی اوضاع خوبی بر ورزش استان حاکم است و توسعه ورزش استان همدان و کسب مقام‌های متعدد آسیایی، جهانی و ملی مرهون استفاده بهینه از زیر ساخت‌های موجود در ورزش بوده است

استخر کبودراهنگ قبل از سفر وزیر به همدان مورد استفاده قرار گرفته بود؟

استخر کبودراهنگ، سالن ورزشی بانوان شهرستان‌های نهاوند و اسدآباد، خانه کشتی – رزمی شهرستان رزن و زمین هاکی شهرک بهشتی همدان پروژه‌های مدنظر در این سفر بودند. استخر کبودراهنگ ۲ ماه پیش آماده افتتاح شد و مورد استفاده قرار گرفت. ضمن اینکه زمین هاکی همدان نیز که یکی از مجهزترین سالن‌های ورزشی به شمار می‌رود با تاخیر مهیا و روز پنج شنبه به بهره‌برداری رسید.

گویا وزیر به سازمان‌های مردم نهاد هم توجه ویژه‌ای داشته و دارد؟

در سفر اخیر وزیر ورزش و جوانان همراه با هیات دولت جدا از افتتاح پروژه‌های ورزشی به موضوعاتی نظیر مشکلات هیات‌های ورزشی، سازمان‌های مردم نهاد و گرفتن امکانات و تاسیسات ورزشی هم پرداخته شد. پیگیر مصوبات سفر در تمامی امور هستیم، ضمن اینکه در حوزه سمن‌ها منابع و اعتباراتی در نظر گرفته شده که پیگیر آن خواهیم بود.

برای تکمیل پروژه‌های ورزشی در استان چقدر هزینه در نظر گرفته شده است؟

در مجموع ۱۰ میلیارد تومان برای تکمیل پروژه‌های ورزشی استان همدان در نظر گرفته شده است. با تزریق این اعتبار، پروژه‌ها امسال و سال آینده به بهره برداری خواهند رسید.

این مقدار اعتبار برای چند پروژه ورزشی اختصاص داده شده است؟

سالن ورزشی ۵ هزار نفره شهرستان ملایر، استخر مریانج، استخر مجموعه ورزشی بانوان شهرستان تویسرکان، سالن ورزشی سیمین بهار و سالن گلبال، ۵ پروژه‌ای هستند که تا پایان سال ۹۵ مورد بهره برداری قرار خواهند گرفت.

برای پروژه‌هایی که پیشرفت فیزیکی خوب داشته‌اند هم اعتباراتی تخصیص می‌یابد؟

در سفر وزیر ورزش و جوانان به استان همدان مقرر شد پروژه‌های ورزشی که بالای ۸۰ درصد پیشرفت فیزیکی داشته‌اند مورد توجه قرار گرفته و اعتبارات مناسبی برای تکمیل این پروژه‌ها اختصاص یابد.

سرانه ورزش همدان وضعیت مناسبی دارد؟

عدالت را همیشه در ساخت و سازهای ورزشی در استان سرلوحه کار خود قرار داده‌ایم و به مرور زمان سرانه ورزشی در سطح استان به جایگاهی که انتظار داریم، می‌رسد. از نظر زیرساختی اوضاع خوبی بر ورزش استان حاکم است و توسعه ورزش استان همدان و کسب مقام‌های متعدد آسیایی، جهانی و ملی مرهون استفاده بهینه از زیر ساخت‌های موجود در ورزش بوده است.

بعد از سفر هیات دولت برای حوزه قهرمانی چه برنامه‌هایی دارید؟

در این سفر در حوزه جاری و نرم افزاری ورزش قول‌هایی داده شد که باید پیگیر آنها باشیم تا به سرانجام برسد. خوشبختانه در این سفر نگاه وزیر ورزش و جوانان به حوزه‌های مختلف ویژه و مناسب بود و امیدواریم رشد ورزش استان در سال‌های آتی بیش از پیش باشد.

با سفر هیات دولت و همچنین نگاه ویژه وزیر ورزش و جوانان به استان می‌توان روزهای خوبی را برای ورزش متصور شد؟

خوشبختانه ورزش استان با حمایت‌های دولت رشد چشمگیری به لحاظ فضای عمرانی ورزشی و کسب افتخارات ارزنده در میادین مختلف بین المللی و جهانی داشته است که این نشان از توجه دولتمردان به امر ورزش بوده و امیدواریم همواره شاهد شکوفایی ورزش استان باشیم. اکنون ورزش همدان در عرصه‌های مختلف به رشد و بالندگی مطلوبی دست یافته و جزو برترین‌های کشور محسوب می‌شود. قطع به یقین با حمایت‌های محمود گودرزی وزیر ورزش و تلاش هیات‌های ورزشی استان شاهد شکوفایی بیشتر ورزش همدان خواهیم بود.

عکس نوشت

مسابقات انتخابی کاراته بانوان در فامنین

عکس: روابط عمومی فرمانداری فامنین

پیشخوان

۱

بسکتبال ایران از سد فیلیپین گذشت

تیم ملی بسکتبال ایران در چارچوب مسابقات جام ویلیام جونز موفق به شکست فیلیپین شد.

به گزارش تسنیم، تیم ملی بسکتبال کشورمان که برای حضور در سی‌وهفتمین دوره جام ویلیام جونز در کشور چین تایپه به سر می‌برد، صبح روز پنجشنبه در ششمین بازی خود در این تورنمنت به مصاف تیم فیلیپین رفت و حریف خود را ۷۴ بر ۶۵ شکست داد.

ایران تنها در کوارتر دوم مقابل حریفش مساوی کرد اما در کوارترهای اول، سوم و چهارم پیروز شد.

۲

پیکان، نماینده ایران در جام باشگاه‌های جهان

فدراسیون جهانی والیبال (FIVB) باشگاه پیکان تهران را برای حضور در مسابقات قهرمانی باشگاه‌های جهان انتخاب کرد.

به گزارش مهر، فدراسیون جهانی والیبال باشگاه پیکان ایران قهرمان لیگ برتر والیبال سال ۹۳ کشورمان را برای حضور در رقابت‌های جهانی انتخاب کرد.

تیم والیبال پیکان در شانزدهمین دوره مسابقات جام باشگاه‌های آسیا که اواخر مردادماه به میزبانی چین تایپه برگزار شد، با پیروزی برابر نماینده قزاقستان به مقام سوم قاره کهن دست یافت.

۳

راهیابی تیم ۲ نفره ایران به نیمه نهایی تنیس فیوچرز

تیم البرز اخوان و محسن حسین‌زاده با انجام ۲ بازی به مرحله نیمه نهایی مسابقات تنیس فیوچرز تهران راه یافت.

به گزارش ایسنا، در جدول ۲ نفره مسابقات تنیس فیوچرز تهران تیم البرز اخوان و محسن حسین‌زاده در دور اول تیم تیم انگین از ترکیه و شوفایزف از ازبکستان را شکست داد و در دور دوم تیم جولیان از ژاپن و آرتور از فرانسه را برد و در جمع ٤ تیم مرحله نیمه نهایی قرار گرفت.

۴

حمایت معاون وزیر ورزش از احسان حدادی

معاون امور قهرمانی وزارت ورزش حمایت همه جانبه خود را از احسان حدادی اعلام کرد.

به گزارش فارس، نصرا... سجادی از حمایت کامل خود و وزارت ورزش و جوانان از احسان حدادی خبر داد و اعلام کرد که هرگونه حمایت لازم را از این دوومیدانی‌کار که سابقه نایب قهرمانی المپیک را در کارنامه دارد، انجام می‌دهد.

معاون امور قهرمانی وزارت ورزش همچنین گفت: هر زمانی که احسان حدادی به ایران بیاید، حتما دیداری با او خواهم داشت.

۵

حضور محمد بنا در یک خانه کشتی!

سرمربی سابق تیم ملی کشتی فرنگی پس از مدت‌ها دوری از کشتی، در آکادمی کشتی شهید رضایی در تهران فعالیت خود را آغاز کرده است.

به گزارش تسنیم، محمد بنا که در اردیبهشت ماه سال ۹۳ از سمت سرمربی گری تیم کشتی فرنگی بزرگسالان استعفا داده بود دوباره به کشتی روی آورده است.

بنا بعد از مدت‌ها به دعوت محسن کاوه و غلامرضا محمدی فعالیت خود را در خانه کشتی شهید رضایی مجد آغاز کرده است.

خبر

شاگردان هادی گل‌محمدی روی نوار موفقیت

تیم شهرداری همدان در شرایطی خود را برای حضوری مقتدرانه در دسته سوم مهیا می‌کند که بازیکنان این تیم تحت نظر هادی گل‌محمدی وضعیت ایده‌آلی دارند.

شهرداری چی‌ها در بازی‌های تدارکاتی پیش فصل عملکرد خیره کننده‌ای به منصه ظهور گذاشته و با ارائه این نمایش قابل قبول، مسئولان شهرداری و هواداران خود را به داشتن فصلی موفق امیدوار کرده‌اند.

شاگردان هادی گل‌محمدی هفته گذشته ابتدا در دیداری تدارکاتی برابر تیم دسته دومی بعثت کرمانشاه به پیروزی رسیدند. در این بازی که به میزبانی کرمانشاه برگزار شد، شهرداری همدان با نتیجه ۲ بر صفر و با گل‌های محسن وفایی و مهدی عسگری به پیروزی رسید.

نکته قابل توجه اینکه مربیگری تیم بعثت را بهنام سراج عهده‌دار است و در این تیم بازیکنان مطرحی چون جمال حق‌شناس و هادی رمضانی توپ می‌زنند. مهم‌تر اینکه تیم شهرداری درنیمه اول این بازی تدارکاتی از بازیکنان اصلی و در نیمه دوم از بازیکنان ذخیره و امید خود استفاده کرد و از دقیقه ۷۵ به دلیل اخراج یکی از بازیکنان خود ۱۰ نفره به بازی ادامه داد.

شهرداری اما سه‌شنبه هفته گذشته در دیداری تدارکاتی با ترکیبی از بازیکنان ذخیره و کم سن و سال خود زیر ۲۳ ساله‌های پاس به پیروز رسید. در این بازی و در شرایطی که هادی گل‌محمدی از چند بازیکن ۱۶ و ۱۷ ساله نیز استفاده کرد، شهرداری چی‌ها ۲ بر یک مقابل زیر ۲۳ ساله‌های پاس به پیروزی رسیدند تا با روحیه‌ای مضاعف گرم حضور در لیگ دسته ۳ شوند.

هادی گل‌محمدی سرمربی شهرداری درخصوص وضعیت تیم خود به همدان پیام گفت: خوشبختانه بازیکنان در شرایط مطلوبی به سر می‌برند و موفقیت در بازی‌های تدارکاتی برابر تیم‌های خوب این ادعا را تایید می‌کند.

وی افزود: با بازیکنان "یا علی" گفته‌ایم و قصد داریم امسال تیمی خوب را روانه مسابقات کنیم. می‌خواهیم با صعود شهرداری به دسته دوم دین خود را به فوتبال همدان ادا کنیم.

گل‌محمدی خاطرنشان کرد: بازیکنان شهرداری امسال با تعصب بالا می‌جنگند و بی تردید در این فصل با یاری خدا و حمایت مسئولان نتایج خوبی را برای فوتبال استان رقم خواهیم زد.

ایران با یک پله صعود، در رتبه اول آسیا و چهلم جهان قرار گرفت

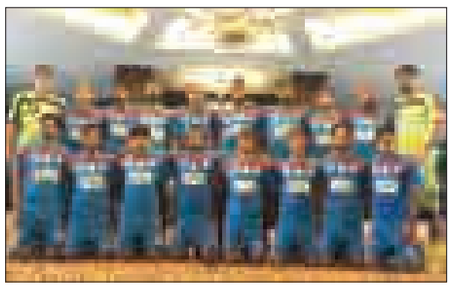

تیم ملی فوتبال ایران در رنکینگ تازه فیفا یک پله صعود کرد و در رده ٤٠ جهان ایستاد اما جایگاه خود را به عنوان تیم برتر قاره آسیا همچنان حفظ کرد.

به گزارش ایرنا، تیم ملی فوتبال ایران در تازه‌ترین رده‌بندی بهترین تیم‌های جهان که ۱۲ شهریور ۹٤، توسط سایت فدراسیون جهانی انتشار یافت، صعود کرد. این تیم با یک پله صعود صاحب ۷۱٦ امتیاز شد و در رده ٤٠ جهان و نخست آسیا قرارگرفت.

تیم کارلوس کی‌روش تا قبل از این گزینش(رده‌بندی اعلام شده در تاریخ ۱۵ مرداد ۹٤) با ۷۱۸ امتیاز در رده ٤۱ جهان قرار داشت و در آسیا بالاتر از کره‌جنوبی، ژاپن، استرالیا، امارات متحده عربی و ... در رده نخست قرار داشت.

۲۰ میلیون، هزینه برگزاری مسابقات کشتی محلات

مدیرعامل باشگاه شهرداری همدان گفت: سال گذشته سازمان فرهنگی ورزشی شهرداری همدان ۲۰۰ میلیون ریال برای برگزاری کشتی محلات هزینه کرد.

امیرحسین اسکندریان عنوان کرد: سال گذشته نخستین دوره لیگ مسابقات کشتی محلات شهر همدان جام شهید خادم همدانی با حضور ۱۷ تیم از نقاط مختلف شهر همدان که هر تیم با نام یک شهید نامگذاری شده بود با حضور ۲۵۰ کشتی گیر برگزار شد.

اسکندریان با بیان اینکه لیگ کشتی محلات همدان مانند نگینی در کشور می‌درخشد، بیان کرد: هدف از برگزاری این مسابقات استعدادیابی از استعدادهای نهفته در محلات همدان و هدف دوم پر کردن اوقات فراغت جوانان برای دوری از معضلات اجتماعی و دوری از ناهنجارهای اجتماعی بوده است.

وی یادآور شد: برگزاری مسابقات کشتی محلات باعث می شود تا استعدادهایی از این مسابقات به کشتی استان معرفی شود که در آینده کشتی همدان را خواهند ساخت.

وی عنوان کرد: در ورزش محلات مهمترین هدف برقراری عدالت اجتماعی در تقسیم امکانات ورزشی بین محلات همدان است که در هر سطح و قشری قرار دارند و در این زمینه بالا و یا پایین‌شهر بودن به‌هیچ‌وجه ملاک نیست. مدیرعامل سازمان فرهنگی ورزشی شهرداری همدان با اشاره به سایر اهداف ورزش محلات گفت: دوری جوانان از معضلات اجتماعی، ترویج فرهنگ ورزش در بین محلات همدان، پر کردن اوقات فراغت نوجوانان و جوانان و پیدا کردن استعدادهای ورزشی مهمترین هدف در شکل گیری ورزش محلات است.

روزنامه اجتماعی، سیاسی، فرهنگی، اقتصادی

The Message Of Madestan's History & Civilization & Culture

روزنامه همدان پیام

www.HamedanPayam.com

پیام تاریخ، تمدن و فرهنگ مادستان

شنبه ● ۱۴ شهریورماه ۱۳۹۴ ● ۲۱ ذی القعده ۱۴۳۶ ● ۵ سپتامبر ۲۰۱۵ ● ۲۴۴۰

روزنامه صبح استان

صاحب امتیاز و مدیر مسئول: نصرت ا... طاقتی احسن
سردبیر: یدا... طاقتی احسن
نشانی: همدان، ابتدای خیابان مهدیه، روبروی دبیرستان شریعتی ساختمان پیام
صندوق پستی: ۶۶۶ - ۶۵۱۵۵
تلفن: ۳۸۲۶۴۴۳۳ (ویژه) نمابر: ۳۸۲۷۹۰۱۳
سردبیر: ۰۹۱۸۳۱۵۱۴۳۷ آگهی: ۳۸۲۶۴۴۳۳
لیتوگرافی و چاپ: پیام رسانه (۳۸۲۷۴۰۸۲ - ۰۸۱)

پایگاه اینترنتی.....www.Hamedanpayam.com
ارتباط با روزنامه.....۱۰۰۰۶۰۶۶
ارتباط با روزنامه.....info@Hamedanpayam.com
Hamedanpeyam@yahoo.com
ارتباط با مدیرمسئول.....modir@Hamedanpayam.com
ارتباط با سردبیر.....sardabir@Hamedanpayam.com
سرویس آگهی.....agahi@hamedanpayam.com
سرویس اشتراک.....eshterak@hamedanpayam.com
چاپخانه پیام رسانه.....litohoma@yahoo.com

▪ اوقات شرعی

اذان ظهر	۱۳:۱۵
غروب خورشید	۱۹:۴۱
اذان مغرب	۱۹:۵۹
نیمه شب شرعی	۰۰:۳۳
اذان صبح فردا	۰۵:۲۴
طلوع خورشید فردا	۰۶:۵۰

» منبع: موسسه ژئوفیزیک تهران

▪ آب و هوا

پیش‌بینی وضع هوا:

صاف تا قسمتی ابری، همراه با وزش باد

شهرستان	همدان	ملایر	تویسرکان	نهاوند	کبودرآهنگ	رزن	فامنین	قهاوند	اسدآباد	بهار
▲ ۳۱	۳۱	۳۲	۳۰	۳۰	۳۱	۳۰	۳۰	۳۲	۳۰	-
▼ ۱۱	۱۱	۱۴	۱۳	۱۴	۱۴	۱۱	۱۲	۱۳	۹	-
▦ ۴۸	۴۸	۴۲	۴۰	۵۴	۵۴	۷۲	۶۴	۶۴	۴۰	-

▪ حدیث:

امام علی(ع) :

تلخی خیرخواهی، سودمندتر از شیرینی خیانت در مشورت است.

عیون الحکم و المواعظ، ص ۴۸۹؛ میزان الحکمه: ج ۱۲، ص ۲۲۱

▪ دوبیتی باباطاهر

نپرسی حال یار دلفکارت — که هجران چون کند با روزگارت
ته که روز و شوان در یاد مویی — هزارت عاشق با مو چه کارت

تـــازه‌ها

رابطه اضافه وزن و افزایش آلزایمر

مطالعات محققان نشـــان می‌دهد که اضافه وزن در ســـنین ۴۰ تا ۶۰ ســـال، احتمال بروز آلزایمر را افزایش می‌دهد.
به گزارش ایرنـــا، چاقـــی موجب افزایـــش پروتئیـــنی در مـــغز می‌شود که نقـــش مهـــمی در توســـعه زوال عقل دارد در ادامـــه تحقـــیقات آمده است که بافت مغز افراد چاق، کمتر از افراد لاغر اســـت و به عبارت دیگر، مغـــز با افزایش وزن کوچکتر می‌شود.
مغز افراد چاق ۱۶ سال و مغز افراد دارای اضافه وزن، ۸ سال پیرتر از هم سن و سالان است.

تشخیص زودهنگام تومورهای سرطانی

پژوهشگران مرکز رشد دانشگاه تبریز در طرحی اقدام به مدل‌سازی نانوحسگری کردند که می‌تواند به افزایش دقت تصویربرداری از بافت‌های سرطانی کمک کند. به گزارش ایسنا، در صورت تکمیل آزمایش‌ها و دستیابی به تولید انبوه، این نانوحسگر منجر به تشـــخیص زودهنگام تومورهای سرطان سینه حتی در ابعاد بسیار کوچک خواهد شد. تجهیزات رایج برای تصویربرداری، دارای مشـــکلاتی از جمله هزینه بالا و زمان بر بودن هســـتند و سبب ایجاد استرس در افراد می‌شوند. هدف از انجام این طرح، آسان کردن کار تشخیص تومورهای ســـرطانی از جمله سرطان ســـینه بدون نیاز به تجهیزات کلینیکی پیشرفته است.

درمان عوارض پوستی با سلول‌های بنیادی

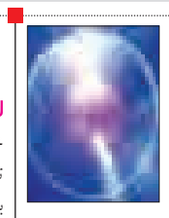

محققان دانشگاه علوم پزشکی تهران موفق شـــدند عوارض پوستی را با فناوری نانو و از طریق سلول‌های بنیادی درمان کنند.
به گزارش مهر، در این پروژه محققان، موفق به ساخت ماده‌ای شدند که محیط فراگیرنده سلول‌های واقع در پوست را فراهم می‌کند.
همچنین با قرار دادن ســـلول‌های بنیادی به دست آمده از چربی در بستر سلول‌های پوست، این سلول‌ها به سلول‌های کراتینوست تمایز یافتند.
از نتایج این پژوهش می‌توانیم در تولید ســـلول‌های پوســـتی برای درمان عوارض پوستی استفاده کنیم.

چهره گوگل تغییر کرد

گوگل، بزرگترین موتور سرچ دنیا لوگوی خود را به دلیل افزایـــش تعداد کاربرانی که از تلفن‌های همراه استفاده می‌کنند، تغییر داد.
به گـــزارش خبرآنلاین، لوگوی موتور ســـرچ گوگل در حالی تغییر کرده که طراحی جدید تفاوت چندانی با لوگوی گذشته ندارد.
در این تغییر طراحی هنوز رنگ‌های آبی، زرد، قرمز و ســـبز که جزو رنگ‌های اصلی لوگوی گوگل هســـتند، دیده می‌شـــوند اما کیفیت و همین‌طور سبک نوشتاری آن تغییر کرده است.
گوگل علت این تغییر را در اســـتفاده روزافزون کاربران از اســـمارت فون‌ها عنوان کرده است.

کاهش التهاب در بیماری‌ها با روش زیست‌الکتریک

طبق آخرین یافته‌های دانشمندان، با تحریک الکتریکـــی نوعی عصب مغـــزی (عصب واگ) توســـط یک جریان الکتریکی ضعیف و در یک بازه زمانی کوتاه، می‌توان التهابات ناشـــی از برخـــی بیماری‌ها را کاهش داد. به گزارش مهر، در یک مطالعه جدید، دانشـــمندان کشـــف کردند که تحریک الکتریکـــی عصب واگ (نوعی عصب مغـــزی) موجب کاهش التهاب می‌شـــود. این یافته‌ها نشانگر ارزش درمان زیست‌الکتریکی برای بیماری‌های التهابی مانند بیماری کرون اســـت. واکنش التهابی بدن توسط عصب واگ کنترل می‌شود. با این‌حال، دانشمندان نمی‌دانند که کدام الیاف عصب واگ این کار را انجام می‌دهد.

یادمان

موزه تاریخ و فرهنگ کولاب در جوار مزار همدانی

موزه تاریخ و فرهنگ کولاب کنار مزار همدانی قرار دارد، در این موزه نسخه‌های خطی و آثار به جای مانده از وی نگهداری می‌شود.
در یک غرفه آثار از این موزه نیز آنچه مربوط به اوست به نمایش گذاشته شـــده است. شـــرح حالی از همدانی به زبان‌های فارسی، اردو و روسی وجود دارد که از ارتباط او با قوم‌ها حکایت می‌کند.
این غرفه نشـــان می‌دهد که بیشتر، پاکســـتانی‌ها و کشمیری‌ها ارادت و اخلاص به وی داشته و درباره ایشان به پژوهش و تحقیق پرداخته‌اند.
کولاب از قدیمی‌ترین شـــهرها بـــا قدمت حدود ۲ هزار و ۷۰۰ ســـال، چهارمین شهر بزرگ تاجیکستان و حدود ۱۵۰ هزار نفر جمعیت دارد.
کولاب به معنای آبگیر و تالاب که از سال ۱۳۱۳ شهر شده است، هرچند سال‌ها مرکز استان بوده، اما اکنون یکی از شهرهای استان ختلان است.

کیوسک

▪ **آوای الوند:** مردم هشـــدار کم‌آبی را جدی بگیرند. مطلبی است که به مشکل کم‌آبی در استان همدان اشاره کرده و بار دیگر موضوع بحران آب و صرفه‌جویی را به مردم هشدار داده است.
دریافت شـــهریه در مدارس دولتی ممنوع هـــم در حالی در این جریده عنوان شـــده است که کم‌کم به فصل بازگشایی مدارس نزدیک می‌شویم و همچون همیشه دغدغه پرداخت کمک‌هزینه‌هایی توسط والدین مطرح می‌شود. که اینبار نیز ممنوعیت پرداخت‌ها اعلام شده است.
▪ **هگمتانه:** این جریده در این شـــماره خود به بررســـی ســـفال لالجین پرداخته و آورده اســـت سفال لالجین در انتظار مهربانی و تدبیر مسئولان است.
مشـــکل بسته‌بندی محصولات ســـفال، کارگاه‌های نیمه‌تعطیل، بازدهی اندک این هنر، کوره‌ها و کارگاه‌های ســـنتی مطالبی اســـت که به نقل از رئیس انجمن صادرکنندگان ســـفال استان به عنوان مشکلات پیش روی سفالگران مطرح شده است.

کدبانو

خورش آلو گشنیز

مواد لازم:

روغن ..... یک پیمانه
پیاز ..... یک عدد، درشت خرد شده
سیر ..... ۴ پر، کوبیده
ادویه خورشی ..... یک قاشق چایخوری
فلفل قرمز ..... یک قاشق چایخوری
گوشت خرد شده ..... ۵۰۰ گرم
لیمو عمانی ..... ۴ عدد
گشنیز ساطوری ..... یک کیلوگرم
گرد لیمو عمانی ..... یک قاشق سوپخوری
سیب‌زمینی خرد شده ..... ۳ عدد
نمک ..... یک و نیم قاشق چایخوری
محلول زعفران ..... یک قاشق سوپخوری

طرز تهیه:

مقـــداری از روغـــن را در قابلمه بریزیـــد و روی حرارت قـــرار دهید. ســـپس پیاز را به آن اضافه کرده، اجازه دهید تا طلایی رنگ شود.
سیر، ادویه‌ها و گوشت را اضافه کنید و ۲ تا ۳ دقیقه دیگر هم بزنید تا گوشت خرمایی‌رنگ شود. ۳ پیمانه آب اضافه کنید و اجازه دهید تا گوشـــت بپزد. لیموعمانی‌ها را ســـوراخ کرده و در یک پیمانه آب خیس کنید و پس از آنکه گوشت کمی پخت به خورش بیفزایید. گشـــنیز را هم در مقداری روغن خوب سرخ کنید و در اواخر طبخ، گرد لیمو عمانی و گشنیز را به همراه سیب‌زمینی به خورش بیفزایید و به مدت ۴۵ دقیقه دیگر خورش را بپزید تا قوام آمده و به روغن بیفتد. در آخر نمـــک و محلول زعفران را اضافه و خـــورش را بعد از یکی ۲ جوش از حرارت بردارید.

خبـر

رشد علمی ایران از سال ۹۰ کم شده است

موضوع شـــتاب رشـــد علمی کشـــور کاهش یافته در حالی که در ســـال‌های گذشته حدود ۱۳ برابر رشد میانگین علمی جهان بودیم و در جهان رتبه ۱۵ داشـــتیم و در منطقه اول بودیم ولی اکنون عربستان در رشد علمی از ما پیش افتاده است.
رئیس دانشـــگاه شهید بهشتی در این‌باره گفت: در سال ۲۰۰۵ مقاله‌ای در نشـــریه نیچر منتشر شد و مطرح کرد تعالی علمـــی در ایران در حال بروز و ظهور اســـت و باید با تحریم و اختلالات سیاسی جلوی آن را گرفت.
در ۲۰۱۰ گزارشی در مجله معتبر نیوز ساینتیست منتشر شد که رشد تولید علمی ایران ۱۳ برابر رشد جهانی بود و پس از ایران، چین قرار داشت.
تا ســـال ۲۰۱۱ مجموع مقالات ما در کنفرانس‌ها، رشـــد خوبی داشت. در سال ۲۰۱۱ اتفاقی می‌افتد. در آن ســـال‌ها یکباره قیمت ارز تغییر کرد. هزینه پژوهش افزایش یافت و به یکباره سهم مقالات ما در کنفرانس تنزل یافت.
شـــیبی کـــه جمع مقـــالات ما چاپ می‌شـــد در کنفرانس‌ها و ژورنال‌ها تا پایان سال ۲۰۱۴ یکسان مانده. اما در این سالها هنوز رشد مقالات را داریم. ســـطح مقالات کاهش یافته ولی ســـاکنونه ۲ هزار مقاله دارد به مقالات ما اضافه می‌شود.
محمدمهـــدی طهرانچی افزود: رشـــد مقالات در ژورنال‌ها متوقف نشده ولی رشد مجموعه مقالات و کنفرانس‌ها به شیب صفر رسیده.
وی شاخص‌هایی را برای متوقف شدن شتاب رشد علمی کشور اعلام و اظهار کرد: در دانشگاه امیرکبیر و دانشگاه‌های معتبر افزایش مقالات را داشتیم.
مقالاتی که در مجلات چاپ می‌شود با مقالاتی که در کنفرانس‌ها ارائه می‌شـــود. آمارها نشان می‌دهد مقالات در مجلات شـــتاب خوبـــی دارد ولی در کنفرانس‌ها کاهش یافته و در مجموع کاهش شتاب رشد علمی را داشتیم.
وی دلایـــل این موضـــوع را چنین عنـــوان کرد: سفرهای علمی ما از سال ۹۰ عملاً در کنفرانس‌ها و فرصت‌های مطالعاتی و سفرهای دانشجویان مقاطع تحصیلات تکمیلی در دانشگاه‌های معتبر داشتند به صفر نزدیک شـــد. دلیلش هم بحث‌های اقتصادی بود. ۳ برابر شدن نرخ ارز باعث کاهش سفرها شد. بودجه‌های جاری دانشـــگاه‌ها کاهش یافت و این موارد اثر خود را گذاشـــت و شاهد بودیم مسائل جاری دانشگاه توسط مدیران به سختی اداره می‌شد و این روی کنفرانس‌های معتبر اثر گذاشت و نتیجه این بود که جمع مقالات پایین رفت.
به گزارش خبرآنلاین مســـائل ســـال ۸۸ و ۸۹ اثر زیادی داشت. از سال ۹۰ ملاحظه کنید، آثار منفی پس از ۲-۳ سال مشخص می‌شود. همه آمارها از سال ۹۰ شروع به کاهش می‌کند. یک تحلیل ما این بود که قراردادهای صنعتی ما نیز به شدت کاهش می یابد.
بودجه‌ای که از طریق صنعت در دانشـــگاه‌ها و در پروژه‌ها تزریق می‌شـــد، منتج به مقالات می‌شـــد. آمار نشـــان می‌دهد در سال ۹۰ که بیشترین حجم قراردادها را داشـــتیم به نصف رســـیده. اکنون به تدریج زیاد می‌شود ولی نتیجه آثار اقتصادی است.
رئیس ســـابق دانشگاه شـــریف نیز گفت: بودجه پژوهشی دانشگاه‌ها اندک است. آنچه موتور اصلی انتشـــار مقالات بوده، درآمدهای ارتباط با صنعت بوده. بخشی از استادان نیز که دسترسی به این منابع دارند تحرک بیشتری دارند.
اکثر درآمدهـــای ارتباط با صنعـــت دنیا از طریق بودجه‌های دفاعی است. دانشگاه MITنیز بیشترین گرندها و ارتباطاهایش با صنعت را در حوزه دفاعی دارد. نکته‌ای که یکی ۲ سال است مورد توجه قرار می‌گیرد که دانشـــگاه‌ها اگر در مسائل دفاعی ورود کنند با تحریم مواجه می‌شوند که نمونه‌اش دانشگاه صنعتی شریف است.
برخی از رؤسای دانشگاه‌ها محافظه‌کار شده‌اند که از طریق منبع خارجـــی به خاطر ارتباط با مباحث دانشـــگاهی تحت فشار قرار نگیرند و مثلاً تحریم نشوند.
در گذشته دیدیم رئیس دانشگاه ما آنقدر با صنایع دفاعـــی همکاری کرده که تا مـــرز ترور رفته ولی دانشـــگاه‌ها اکنون در این‌بـــاره نگرانند. هفته پیش عنوان شد یک دانشگاه یک بودجه دفاعی خوب را چند ماه است امضا نمی‌کند به خاطر اینکه واهمه دارد زیر سؤال برود.
عربستان ســـعودی بیش از ۷۰ درصد رویدادهای علمی‌اش با همکاری‌های بین‌المللی است. آنها در ورزش و حتی در حمله به یمن از بقیه کشـــورها عاریه می‌گیرد در حوزه علمی نیز این کار را کرده است.
در نیچر در ســـال ۲۰۱۴ بالاتر از ما ایســـتاد. ولی اکنون مقالات آنها ۱۵ هزار تاست ولی ما ۴۰ هزار تا هستیم. شیب آنها خوب است ولی فاصله زیادی دارد و این شیب تصنعی است.
علم ارتباط مســـتقیمی با هزینه کردن دارد. باید هزینه کرد در علم. هزینه‌ای که از صنعت وارد علم می‌شود چه دفاعی چه نفت چه عمومی، باید توجه کنیم.
ما اکنون از لحاظ هزینه‌کرد زیرســـاختی و ســـهم پرداختی‌مان به تحقیق و توسعه از GDPکمتر از یک درصد است. سیاست کلی که حضرت آقا اعلام کردند ۴ درصد اســـت. رژیم صهیونیستی بالای ۴ درصد، قطر ۲/۵درصد و ما متأســـفانه کمتر از یک درصد داریم. وی بیان کرد: بعضی از دانشـــگاه‌ها حتی گاردهایی می‌گیرنـــد مقابل پژوهش مبنی بر اینکه اولویت اول دانشـــگاه آموزش اســـت. حتی دانشـــگاه صنعتی و خبر دارم جلسه‌ای در معاونت علمی ریاست جمهوری یکی از رؤسای دانشگاه‌ها در مقابل برنامه علمی خیلی خوبی که مطرح شده بود گفت: این کارها دانشگاه را تجارت‌خانه می‌کند و از مأموریـــت اصلی خود که آموزش اســـت باز می‌دارد. این مسئول گفت علم یک مسأله ارگانیک اســـت. آنچه ما درو می‌کنیم حاصل کاشت ۲ سال پیش اســـت. می‌شود گفت سیاست امروز آموزش عالی ۲ ســـال دیگر خود را نشـــان می‌دهد. اکنون صحبت کردن از ۸۸، اشتباه و غیرقابل قبول است.
اکنون ۸ سال گذشته.
معتمدی افزود: وقتی ارتباطات ما به دلیل بحث‌های اقتصادی با دیگر کشورها کم می‌شود، روی تعداد مقالات اثـــر می‌گذارد. این کاهـــش روی مقالات اثرگذار بود.
وی بیان کرد: دانشـــگاه یک موجود علمی است و آفت‌هایی مانند سیاســـت‌زدگی دارد. سهم مسائل اقتصاد سیاســـت‌زدگی، قوانین و مقررات و اراده مدیریت کشور در توسعه علم، هر کدام ۲۵ درصد تاثیر می‌گذارند و ۴ ستون اصلی رشد علمی است. دانشـــگاه باید محیط پویا باشـــد و حمایت شود و قوانیـــن و مقـــررات به گونه‌ای دیده شـــود که جهت‌گیری صحیح باشد.
معتمدی گفت: منابع مالی کم اســـت و استادان با غیرت علمی و دینی کار می‌کنند. استادان در غرب با شـــرایط بســـیار مرفه‌تر کار می‌کنند و اگر کسی اینجا کار می‌کند به خاطر عشقش به کشور است. فضای سخت‌کوشـــی اگر با حاشـــیه‌های سیاسی مشغول شود، یکی از مستندات مبرز این است که مقالاتی که نوشـــته شد ۱۳ برابر رشد جهانی ایران دارد رشـــد می‌کند، همان موقع می‌گویند اگر برای این ملت فکری نکنید با این آهنگ رشد نمی‌توان ایـــن ملت را کند کرد. یکی از مســـائل، به وجود آوردن حاشـــیه‌های سیاســـی اســـت. مقام معظم رهبری نیز همین را فرمودند که دانشـــگاه‌ها دچار حاشیه‌های سیاسی نشوند. وی در خصوص اینکه سیاســـت‌زدگی چقدر موجب کاهش رشد علمی شده بیان کرد: سیاســـت‌زدگی و واژه‌هایی از این دســـت قابل تفسیر اســـت. اگر حضور غیرمنطقی و دخالت جریان‌های بیرونی دانشـــگاه باشـــد در دانشگاه اثر منفی می‌گذارد.

گل وگیاه

بوداغ درختچه ای اســـت خـــزان پذیر و خوش بنیه با ارتفاع بلندی ۴ متر این درختچه پهن ، لوبدار و سبز رنگ اســـت که در پاییز قرمز و زرد رنگ می‌شود.
میوه آن کروی زرد و قرمز رنگ اســـت که در فصل پاییز دیده می شود. گل های آن نیز سفید رنگ است و در اوایل بهار می‌روید.
حداقل دمای مورد تحمل آن ۱۵ درجه سانتیگراد و مکان رشد آن آفتابی یا نیم سایه است این گیاه با قلمه چوب نرم در فصل تابســـتان و یا کاشت بذر در پاییز افزایش می‌یابد. این درخت بیشتر به عنوان تک درخت زینتی کاشته می‌شود.

عکس روز

تخریب سنگ قبر استاد بنان در کرج

عکس: مهر

شیب آخر

خرید خودرو

» رضا ساکی

یک ساعت بعد از اینکه ماشینم را تحویل گرفتم جوش آورد و خاموش شد. مکانیک گفت رله‌های فن این ماشـــین‌ها زود خراب می‌شود. همیشه چند تا رله فن با خودت داشـــته باش تـــوی راه نمانی. جا زدنش هم کاری نـــدارد؛ این‌طوری جا می‌زنی. خلاصه رله را درســـت کرد و مـــن چند رله یدکی گذاشتم صندوق عقب.
چند روز بعد ماشین کله می‌کرد. رفتم پیش مکانیک گفت استپ‌موتورش خراب شده، استپ‌موتور این ماشین‌ها زود خراب می‌شود. همیشه چند تا استپ موتور با خودت داشـــته باش تـــوی راه نمانی. جا زدنش هم کاری ندارد؛ این طوری جا می‌زنی.
هفته بعد روشـــن نمی‌شـــد. مکانیـــک آمد گفت فیوزهای این ماشین‌ها زود خراب می‌شود. همیشه چند تا فیوز با خودت داشـــته باش توی راه نمانی. جا زدنش هم کاری ندارد؛ این طوری جا می‌زنی.
از خانه بیرون آمدم تا سر کوچه نرفته بودم که بوی سوختگی بلند شـــد. مکانیک گفت تسمه دینام این ماشین‌ها زود خراب می‌شود. همیشه چند تا تسمه دینام با خودت داشته باش توی راه نمانی. جا زدنش هم کاری ندارد؛ این طوری جا می‌زنی.
چنـــد روز بعد ماشـــین در حال حرکت روشـــن و خاموش می‌شـــد. مکانیـــک گفت ســـرباتری این ماشـــین‌ها زود خراب می‌شـــود. همیشـــه چند تا ســـرباتری با خودت داشته باش توی راه نمانی. جا زدنش هم کاری ندارد؛ این طوری جا می‌زنی.
همان روز دنده‌ام از جا کنده شد. مکانیک گفت جعبه دنده این ماشین‌ها زود خراب می‌شود. همیشه چند تا جعبه دنده با خودت داشـــته بـــاش توی راه نمانی. جا زدنش کمی مشکل است اما زود یاد می‌گیری.
۳ روز بعد میل لنگم شکســـته شـــد. مکانیک گفت میل‌لنگ این ماشـــین‌ها زود خراب می‌شود. همیشه چند تا میل‌لنگ با خودت داشته باش توی راه نمانی. البته میل لنگ سنگین است و جا زدنش زحمت دارد اما یدکی داشته باش.
چند روز بعـــد هنگام رانندگی ۳ تـــا از چرخ‌هایم در رفـــت. همان طور که با یک چـــرخ روی جاده کشیده می‌شـــدم به مکانیک زنگ زدم. گفت چرخ این ماشین‌ها زود خراب می‌شود همیشه از اتوبوس استفاده کن توی راه نمانی.

دانستنی ها

از درختان چه می‌دانید؟

وقتی یک درخت بزرگ می‌شود لایه‌های چوب جدیدتری در زیر پوســـت درخت ساخته می‌شود. رنگ لایه‌ای که در تابستان به وجود می‌آید با رنگ لایه‌ای که در زمستان به وجود می‌آید متفاوت است. پس یک لایه کم‌رنگ و پر رنگ با هم نشان دهنده یک سال از عمر درخت است .
وقتی یک درخت را می‌بریم ، دایره‌هایی را می‌بینیم که داخل همدیگـــر قرار گرفته‌انـــد، بنابراین کافی اســـت تعداد لایه‌های پر رنگ را بشماریم یا فرقی نمی‌کند تعداد لایه‌های روشـــن را بشماریم تا سن درخت مشخص شود ولی همانطور که می‌دانید این کار درستی نیســـت که برای تعیین سن درخت آن را قطع کنیم.
می‌شود گفت ما سن درخت را از روی قطر و ارتفاع و طول و شاخه‌های جانبی آن حدس می‌زنیم . هرچه قطر یک درخت بیشتر باشد عمرش بیشتر است.
امروزه ســـن درختـــان را به این صـــورت اندازه می‌گیرند که ابتدا سوراخی به قطر یک میخ معمولی در آن ایجاد می‌کنند که تا وســـط درخت ادامه دارد سپس مایعی شفاف خاصی که چند نوع است درون آن تزریق می‌کنند که این مایع پس از مدتی خشک و ســـفت شـــده و آن را از درخت بیرون می‌کشند لایه‌های روشن و تیره بر روی آن اثر خود را گذاشته آنها را می‌شمارند مثل برش درخت و دیدن لایه‌ها، بدین وسیله سن درخت اندازه‌گیری می‌شود.