پیام تاریخ، تمدن و فرهنگ مادستان

روزنامه همدان پیام

دوشنبه ● ۱۵ اسفندماه ۱۳۹۰ ● ۱۲ ربیع الثانی ۱۴۳۳ ● ۵ مارس ۲۰۱۲

سال هشتم ● شماره ۱۴۵۷ ● ۱۲ صفحه + نیازمندی‌ها ● ۱۰۰ تومان

www.HamedanPayam.com

آ> ۴ طرح سوال از رئیس جمهور خاصیتی ندارد

آ> ۴ دولت با دیوان عدالت تعامل نکرد

انتخابات

تقدیر رئیس ستاد انتخابات استان از عملکرد همدان پیام در انتخابات

آ> ۳

جامعه

بعدازظهر امروز آسمانی همدان آفتابی خواهد بود

آ> ۹

یادداشت

خجسته عهد اخوت خود با مردم همدان را محکم کرد

آ> ۳

قندیل‌های پژوهش شاهکار شهرداری

همـدان پیام: قاعده بر این اسـت که علاج واقعه را قبـل از وقوع باید کرد، ولی ما یـاد گرفته ایم که پیشگیری نکنیم؛ بلکه برای درمان هزینه کنیم و فکر می کنیم که درمان چون موردی است و احتمال آنکه به درمان نیاز شـود کم اسـت، پس برای پیشگیری هزینه نمی‌کنیم.

به خاطر همین است که فرهنگ بیمه در کشور مشـکل دارد. نیازی به توضیح نیست برای نمونه می توان به انواع کارهای انجام شده در استان اشاره کرد. پل فرهنگیـان که بعد از بهره بـرداری کل پروژه را از نظر کارشناسـی زیرسـوال بردند. سـدکلانی که بعد از آبگیری یادشـان آمد پاتپـه زیر آب می رود و رفت. سد شنجوری که بعد از ۶ سال همچنان پروژه تعطیل شده اسـت؛ چراکه جانمایی آن درست نبود و الی آخـر... و این اواخر هم پل زیرگذر پژوهش که استاندارد بودن آن مورد سوال می باشد.

گفته می شـود شیب این پل تند است و حرکت خودروها در زمان بارندگی و لغزندگی مشکل است و یا نبود جدول و گاردریل در وسط مسیر که خودروها از هرجا دوست دارند، می توانند دور بزنند.

دو روز گذشـته هم پیش بینی نکردن مسـیر خروجـی آبهای سـطحی بالای پل کـه به صورت قندیـل از لبه هـای این پل آویزان شـده و خطر ریزش و آسیب جانی و مالی برای شهروندان وجود دارد. موضوعـی کـه در روزهای گذشـته چندین مورد توسط شـهروندان به روزنامه اعلام شد. حال طـراح و مجری طـرح پیش بینی ایـن نواقص را نکرده اسـت، بماند. سوال اینجاست که چه کسانی بدون بررسـی مسـائل فنی و رعایت اصول ایمنی و یا اسـتاندارد بودن پروژه و سـایر مـوارد اصولی اجازه بهره برداری داده و با بی مسـئولیتی با جان و مـال شـهروندان بازی کرده انـد و در این میان شـورای شهر و دسـتگاه های ناظر و غیره که دائم از بسـیاری ناکرده‌ها حرف می زنند مشـغول چه کاری هسـتند که ... . بالاترین مقام مملکتی برای گرفتـن وام بدون رعایـت ضوابط در کشـورهای توسـعه یافته اسـتعفا می دهد، مدیـر کلان فلان کشوری از مردم عذرخواهی می کند اما در شهر ما مانند کبک عمل می شـود. نه استعفا می خواهیم نه عذرخواهی فقط منتظر بمانید تا جان کسی به خطـر بیافتد و بعد اقدام کنید و آخر کار را با کلی دوندگـی به ریال و تومان و خسـارت تمام کنید. بروید علاج وافعه را قبل از وقوع بکنید.

به جای ۶۰هزار شغل ۸۴هزار ایجاد شده است

ایجاد شغل در همدان ۴۰ درصد بیشتر از تعهد

▪ صدور بیش از ۱۴۰۰۰ مجوز مشاغل خانگی در استان همدان

آ> ۱۰

بازهم نظرسنجی‌های همدان‌پیام شاهکار بود

پیش بینی مشارکت بالای ۶۰درصد درست از آب در آمد

▪ جدول نمودار نظرسنجی‌های همدان‌پیام و نتایج انتخابات استان را در صفحه ۲ بخوانید

آ> ۲

منتخبان مردم و عوامل موثر بر رأی کاندیداها

همدان‌پیـام: با اعـلام نتایج انتخابات مجلس نهم در اسـتان همدان، مشخص شـدن اسـامی برخـی منتخبـان در حوزه‌های مختلف انتخابیه استان، موجب شگفتی ناظران و تحلیلگران شد.

تقریبا از ابتدای مشخص شدن آرایش انتخاباتـی نامزدهـا در حـوزه انتخابیه همدان، فامنین و قهاوند، قابل پیش‌بینی بود که امیر خجسـته، از شـانس زیاد و قطعی برای ورود به مجلس نهم در همین مرحله اول انتخابات، برخوردار است. او با تجاربی که به دنبال حضور در چند دوره انتخابات مجلس شـورای اسلامی شهر و نیز تصدی پسـت‌های مختلـف اندوخته بـود، به تدریج بـه نامزدی تبدیل شـد که توانسـت توجه اکثریـت لازم از رأی دهنـدگان حوزه انتخابیـه‌اش را به خود جلب نماید.

خجسـته، راه نماینـده شـدن را به آسـانی طی نکرد و در طول همه مدتی که در اندیشـه ورود به بهارسـتان بود، با بی‌مهری‌ها و دشـمنی‌های آشـکار و پنهـان زیادی، مواجه بـود، اما مدت‌ها صبوری کرد و سـرانجام به خواسـته و هدفش رسـید. او که بر این باور اسـت ماجرای عزل یکباره‌اش از بنیاد شهید و تودیع خاموشش، ادامه همان برخوردی اسـت که با هدایت جریـان انحرافی با امثال متکی(وزیر خارجه سابق) صورت گرفت.

آ> ۹

کدام ضلع مثلث بزرگ‌تر است؟

روز سرنوشت‌ساز دموکراسی در فوتبال ایران

یادداشت

فعالان فرهنگی بر لزوم انتصاب مدیر توانمند از جنس خود تاکید دارند

بی‌ثباتی فرهنگ استان را متزلزل کرده است

همدان‌پیام: نبود مدیریت واحد بر یک مجموعه فرهنگی می‌تواند آسیب‌های جدی به پیکره فرهنگ و هنر اجتماع وارد سـازد؛ چرا که تحقق بسـیاری از شـاخص‌های فرهنگـی و هنـری و برنامه‌های ارتقابخش فرهنگ عمومی جامعه نیازمند ساماندهی و مدیریت اسـت. حال اگر در جامعه‌ای که سکان مدیریت فرهنگی و هنری در انحصار یک اداره باشد و آن اداره ثبات مدیریتی نداشته باشد مسلما بخش عظیمی از اهداف فرهنگی محقق نشده باقی می‌ماند و آسـیب‌های فراوانی هـم به پیکره فرهنگ و هنر اجتماع وارد می‌شـود. در این شرایط حساس که ضرورت انجام فعالیت‌های موثر فرهنگی و هنری برای مواجهه با هجمه‌هـای تبلیغاتی و فرهنگی غرب بیش از پیش محسوس است.

روز درختکاری بهانه‌ای برای همبستگی میان عواطف اجتماعی

امروز برای آینده یک درخت بکاریم

آ> ۹

برادر گرامی آزاده سرافراز
حاج امیر خجسته
منتخب مردم همدان، فامنین و قهاوند در مجلس شورای اسلامی
این انتخاب بحق و شایسته را خدمت حضرتعالی تبریک عرض نموده موفقیت جنابعالی را از خداوند یکتا خواهانیم.
مهدی مباشری نشاط - کوی آبشینه از بخش مرکزی

جناب آقای
سردار محمدعلی پورمختار
منتخب مردم شریف لالجین، بهار و کبودراهنگ در مجلس شورای اسلامی
صمیمانه کسب این عنوان را خدمت حضرتعالی تبریک عرض نموده امید است که همواره در سایه حضرت حق موفق و موید باشید
ایرج گلزاری جمیل از جزیره کیش

جناب آقای مهدی اصلاحی
ریاست محترم پست بانک لالجین
ازخدمات جنابعالی در امر تکریم ارباب رجوع کمال تشکر را داریم.
با آرزوی توفیق روزافزون برای شما از درگاه ایزد منان
مدیریت کانون آگهی و تبلیغات حس برتر (عباسی خلوصی)

جناب آقای حاج هادی خورشیدی
مدیرعامل محترم بانک کارآفرین استان همدان
کسب عنوان رتبه نخست در بین شعبات بانک کارآفرین کشور
افتخاری دیگر بر عملکرد خوب شما و همکاران سخت‌کوشتان می‌باشد امید است در سایه الطاف الهی شاهد موفقیت‌های روزافزونتان باشیم.
مدیریت هتل مرمر همدان

برادر گرامی جناب آقای
امیر خجسته
منتخب محترم مردم همدان، فامنین و قهاوند در نهمین دوره مجلس شورای اسلامی
کسب این عنوان را به حضرتعالی تبریک عرض نموده توفیق روزافزون شما را در خدمت به مردم از درگاه خداوند منان خواستاریم.
مدیریت بیمارستان خیریه شهید مطهری همدان نبی زندی

برادر گرامی آزاده سرافراز
حاج امیر خجسته
منتخب مردم همدان، فامنین و قهاوند در مجلس شورای اسلامی
این انتخاب شایسته را خدمت شما تبریک عرض نموده موفقیت جنابعالی را از خداوند متعال خواهانیم.
مدیریت و کارکنان آزمایشگاه فنی و مکانیک خاک همدان

جناب آقای حجت نادری
ریاست محترم بانک مهر اقتصاد شعبه لالجین
ازخدمات جنابعالی در امر تکریم ارباب رجوع کمال تشکر را داریم.
با آرزوی توفیق بیش از پیش برای شما
مدیریت کانون آگهی و تبلیغات حس برتر (عباسی خلوصی)

جناب آقای حاج هادی خورشیدی
مدیرعامل محترم بانک کارآفرین استان همدان
کسب عنوان رتبه نخست در بین شعبات بانک کارآفرین کشور
افتخاری دیگر بر عملکرد خوب شما و همکاران سخت‌کوشتان می‌باشد امید است در سایه الطاف الهی شاهد موفقیت‌های روزافزونتان باشیم.
شرکت سیاحتی خدماتی امین مرمر

تماس تبلیغاتی ممنوع
فروشی
فروش شش دانگ کارخانه تولید آهک
به مساحت ۴۰۰۰۰ متر به قیمت کارشناسی دارای کلیه امکانات آب، برق، گاز و تلفن (دارای ایستگاه گاز اختصاصی)
آدرس: همدان، کیلومتر ۷ جاده ملایر
باقری ۰۹۱۸۳۱۱۰۳۹۷

تبریک و تهنیت
برادر بزرگوار
سردار محمدعلی پورمختار
انتخاب بجا و شایسته جنابعالی را به عنوان
منتخب مردم شریف بهار و کبودراهنگ در مجلس شورای اسلامی
تبریک و تهنیت عرض نموده و توفیقات روزافزون شما را از خداوند متعال خواستاریم.
مدیریت کانون آگهی و تبلیغات حس برتر (عباسی خلوصی)

تبریک و تهنیت
برادر عزیز جناب آقای
محمدعلی پورمختار
ضمن آرزوی توفیق الهی برای شما، حسن اعتماد و انتخاب
مردم شهرستان‌های بهار و کبودراهنگ
به جنابعالی به عنوان منتخب خود
در نهمین دوره مجلس شورای اسلامی
را تبریک عرض می‌نماییم.
جواد گرجی

مردم ولایی و همیشه در صحنه روستای انصارالامام
حضور حداکثری شما در پای صندوق‌های رأی
تأکیدی دوباره بر ولایت‌مداری و پایبندی شما به نظام مقدس جمهوری اسلامی و رهنمودهای رهبر فرزانه انقلاب امام خامنه‌ای بود که قابل تقدیر و ستایش است.
از ۱۶۷۰ نفر واجد رأی دادن در روستای انصارالامام ۱۵۳۰ نفر، یعنی بیش از ۹۵ درصد آنها در انتخابات مشارکت داشتند.
شورای اسلامی و دهیاری روستای انصارالامام

مردم شریف، بزرگوار و ولایت‌مدار شهرستان‌های بهار و کبودراهنگ
بدینوسیله از حضور بی‌بدیل، بی‌سابقه و پرشور و مشارکت حداکثری در نهمین دوره انتخابات مجلس شورای اسلامی که حاصل ایمان و اعتقاد راسخ به ولایت و حمایت از نظام مقدس جمهوری اسلامی و تلاش تمامی دست‌اندرکاران برگزاری انتخابات به ویژه کاندیداهای محترم این حوزه و حامیان گرانقدر ایشان بوده ...
ادامه در صفحه ۱۲

انتخاب شایسته
منتخب مردم بهار، کبودراهنگ و لالجین در مجلس شورای اسلامی
سردار محمدعلی پورمختار
مردی از دیار پایتخت سفال ایران را به شهروندان هنرمند لالجین و همه مردم شریف حوزه انتخابیه بهار و کبودراهنگ تبریک عرض نموده و توفیق ایشان را در این مسئولیت آرزو می‌نمائیم.
شهرداری و شورای اسلامی شهر لالجین

بازهم نظرسنجی‌های همدان‌پیام شاهکار بود

پیش بینی مشارکت بالای ۶۰ درصد درست از آب در آمد

همـدان پیام: با آغـاز فعالیـت انتخاباتی در کشـور و همزمان در اسـتان موضوع مشـارکت مردم در انتخابات پررنگ شـده بود کـه در ایـن زمینه برخی گروه ها و دسـتگاه هـای مختلف اقدام به نظرسـنجی و پیش بینی اتفاقات انتخابات در کشـور و اسـتان کردنـد. در این میان بر اسـاس تجارب گذشـته همـدان پیام نیز اقدام به نظرسـنجی از میزان مشارکت و رای کاندیداهای ثبت نام کرده برای حضور در انتخابات کرد که بخشـی از این نظرسـنجی در شـماره های گذشـته همدان پیام منتشـر گردیـد که در اولی مشـارکت ۶۸ درصد و در دومی افزایش این مشارکت پیش بینی شـده بود. همچنیـن پیش بینی انتخـاب کاندیداها نیز مشـخص شـد که به دلیـل جلوگیری از شـائبه امروز این نتایـج به همراه نتایـج انتخابات همزمان منتشـر می‌گردد. گفتنی اسـت آمار و ارقام انتخابات و کاندیداها از منابع موثق و با پیگیری همدان پیام به دسـت آمده است که ممکن است با آمار و ارقام برخی حوزه ها و ستاد انتخابت تفاوت ناچیزی داشته باشد.پس از انتخابات و با جمع بندی آمار واجدین شـرایط رای دادن و آمار رای های اخذ شده صحیح شاهد ۶۱/۷ درصد مشارکت مردم اسـتان بدون محاسبه آرای باطله و متفرقه در انتخابات بودیـم که با توجه به نظرسـنجی همـدان پیام قابل پیـش بینی بود. هرچند نمی‌توان به پاسـخ‌های محافظه کارانه شهروندان درباره شرکت در انتخابات اشاره نکرد.بالاترین میزان مشارکت مربوط به حوزه انتخابیه تویسرکان و کمترین آن مربوط به شهرستان همدان و فامنین می باشد.

لازم به ذکر اسـت کـه در مجموع در اسـتان ۱۳۱۶۰۴۱ نفر واجد شـرایط رای دادن بوده اند که میزان ۸۱۲۱۲۳ رای صحیح در انتخاب کاندیداها محاسبه شده است.

(کارشناس آمار: طاهره قاسمی)

نتایج نظرسنجی همدان‌پیام در ۲ مرحله قبل از تبلیغات و زمان تبلیغات

نتایج نهایی انتخابات استان در ۱۲ اسفند ۹۰

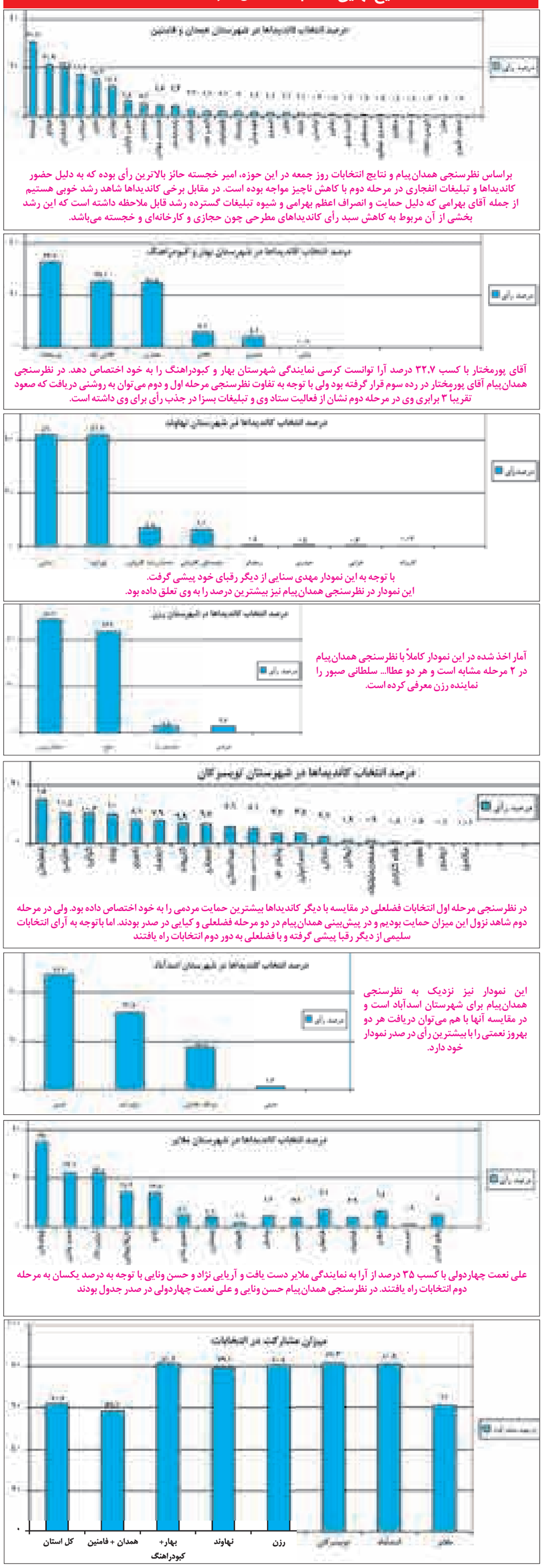

براساس نظرسنجی همدان‌پیام و نتایج انتخابات روز جمعه در این حوزه، امیر خجسته حائز بالاترین رأی بوده که به دلیل حضور کاندیداها و تبلیغات انفجاری در مرحله دوم با کاهش ناچیز مواجه بوده است. در مقابل برخی کاندیداها شاهد رشد خوبی هستیم از جمله آقای بهرامی که دلیل حمایت و انصراف اعظم بهرامی و شیوه تبلیغات گسترده رشد قابل ملاحظه داشته است که این رشد بخشی از آن مربوط به کاهش سبد رأی کاندیداهای مطرحی چون حجازی و کارخانه‌ای و خجسته می‌باشد.

آقای پورمختار با کسب ۳۲,۷ درصد آرا توانست کرسی نمایندگی شهرستان بهار و کبودراهنگ را به خود اختصاص دهد. در نظرسنجی همدان‌پیام آقای پورمختار در رده سوم قرار گرفته بود ولی با توجه به تفاوت نظرسنجی مرحله اول و دوم می‌توان به روشنی دریافت که صعود تقریباً ۳ برابری وی در مرحله دوم نشان از فعالیت ستاد وی و تبلیغات بسزا در جذب رأی برای وی داشته است.

با توجه به این نمودار مهدی سنایی از دیگر رقبای خود پیشی گرفت.
این نمودار در نظرسنجی همدان‌پیام نیز بیشترین درصد را به وی تعلق داده بود.

آمار اخذ شده در این نمودار کاملاً با نظرسنجی همدان‌پیام در ۲ مرحله مشابه است و هر دو عطاا... سلطانی صبور را نماینده رزن معرفی کرده است.

در نظرسنجی مرحله اول انتخابات فضلعلی در مقایسه با دیگر کاندیداها بیشترین حمایت مردمی را به خود اختصاص داده بود. ولی در مرحله دوم شاهد نزول این میزان حمایت بودیم و در پیش‌بینی همدان‌پیام در دو مرحله فضلعلی و کیایی در صدر بودند. اما باتوجه به آرای انتخابات سلیمی از دیگر رقبا پیشی گرفته و با فضلعلی به دور دوم انتخابات راه یافتند

این نمودار نیز نزدیک به نظرسنجی همدان‌پیام برای شهرستان اسدآباد است و در مقایسه آنها با هم می‌توان دریافت هر دو بهروز نعمتی را با بیشترین رأی در صدر نمودار خود دارد.

علی نعمت چهاردولی با کسب ۳۵ درصد از آرا به نمایندگی ملایر دست یافت و آریایی نژاد و حسن ونایی با توجه به درصد یکسان به مرحله دوم انتخابات راه یافتند. در نظرسنجی همدان‌پیام حسن ونایی و علی نعمت چهاردولی در صدر جدول بودند

شنیده‌ها

shenide@hamedanpayam.com

۱- پس‌لرزه‌هـای انتخابات نهم مجلس در استان شـدید خواهد بود. گفته می‌شود تعداد قابـل توجهی از مدیـران ناکارآمـد به زودی پست‌های مدیریتی خود را ترک خواهند کرد. گفتنی اسـت مدیریت ضعیف در اسـتان در سال‌های اخیر همواره مورد انتقاد سیاسیون و مردم قرار گرفته است.

۲- مدیران صدا و سیمایی به محل خدمت خود باز خواهند گشـت. گفته می‌شود در پی اعلام نتایـج انتخابات مجلس نهم در اسـتان که نشـان‌دهنده نارضایتی مـردم از عملکرد نمایندگان در خصـوص پذیرش مدیریت‌های صدا و سـیمایی بوده اسـت این مدیران جای خود را به افراد توانمند بومی با سـوابق کاری موفق خواهند داد. گفتنی است استان همدان در سـال‌های اخیر محل تجمع مدیران صدا و سیمایی بوده است.

۳- همایـش مردمی جشـن شـکرگزاری حامیان خجسـته کـه روز گذشـته در خانه معلمان همدان برگزار شـد بسـیار باشـکوه بوده اسـت. گفته می‌شـود در ایـن همایش تمامی فضای سـالن اصلی و راهروهای مجاور حتی جایگاه سـخنرانان مملو از جمعیت بوده اسـت. گفتنی است امیر خجسته با حدود ۸۵ هـزار رأی مردم همدان مقتدرانـه و در میان تخریب‌های ناجوانمردانه به عنوان نماینده اول همدان به مجلس نهم راه یافت.

۴-اعضای ستاد و طرفداران کاندیداهای راه یافته به دور دوم انتخابـات در حوزه انتخابیه همدان در همایش حامیان و اعضای ستاد امیر خجسته حضور فعال داشته‌اند. گفته می‌شود با توجه به محبوبیت امیر خجسـته در بین مردم همدان، سـتادهای دو کاندیدای دیگر تـلاش می‌کنند آرای حامیان خجسته را به نفع کاندیدای خود سوق دهند. گفتنی اسـت محمدکاظم حجازی نماینده دوره هشتم و ابراهیم کارخانه‌ای نماینده دوره هفتم مجلس با ۵۶ و ۵۳ هزار رأی به دور دوم انتخابات همدان راه یافتند.

۵-سیدمرتضی حسنی حلم رئیس ستاد اقامه نماز در استان، در همایش حامیان خجسته گفته است مردم همدان فردی را انتخاب کردند که به کانون‌های ثروت و قدرت وابسـته نیست. گفته می‌شود وی از خجسـته درخواست کرده که به خواسته‌های واقعی مردم همدان از جمله عدالت اجتماعی بیش از پیش توجه نماید. گفتنی است حسنی‌حلم از حامیان اصلی خجسته در این دوره از انتخابات بوده است.

۶- چند تـن از فرمانداران اسـتان به زودی بازنشسته می‌شوند. گفته می‌شود با توجه به پایان خدمت برخی فرمانـداران و لزوم ایجاد تغییر و تحول مدیریتی در استان با بازنشستگی این افراد موافقت خواهد شد. گفتنی است در دوره مدیریت کنونی استان استفاده از نیروهای بازنشسته باب شـد که به شـدت مورد انتقاد مردم و گروه‌های سیاسی استان قرار گرفته است.

۷- برخـی کاندیداهایـی که توانسـته‌اند آرای خوبی در حوزه‌های انتخابیه خود کسـب نمایند به زودی در مدیریت‌های اجرایی استان مشـغول به کار خواهند شـد. گفته می‌شود با توجـه به چهره مردمی و محبوبیت این افراد و تجارب ارزنده اجرایی آنان سـپردن مسئولیت اجرایی به آنها در دستور کار قرار گرفته است. گفتنی اسـت برخی از کاندیداهای این دوره از مدیران اجرایی موفق استان بوده‌اند.

۸- شـورای شـهر برنامه‌های تحولی خود برای پاسخ به مطالبات روزافزون مردم همدان را برای سـال ۹۱ آماده می‌کند. گفته می‌شود ایجاد تغییر و تحول در مدیریت شهری یکی از برنامه‌های اصلی شورا خواهد بود. گفتنی است انتخاب شهرداران ضعیف از طرف شورای سوم همدان همواره مورد انتقاد واقع شده است.

۹- طرفـداران برخـی از کاندیداهـا برای توجیه شکسـت کاندیدای خـود در انتخابات از شـیوه‌های غیـر اخلاقی بهـره می‌جویند. گفته می‌شـود در یکی از شهرستان‌ها گروهی از طرفـداران یکـی از کاندیداها بـرای ایجاد جوّ روانی و فشـار بر مجریان قانون به ارسـال پیامک‌های شبهه‌انگیز در سطح گسترده اقدام کرده است. گفتنی است پیش از این، مجریان انتخابات نسـبت به هرگونه فعالیت نادرسـت پس از اعلام نتایج هشدار داده‌اند.

۱۰-تأخیر در اعلام میزان مشارکت مردم استان در انتخابات روز جمعه مورد انتقاد واقع شده است. گفته می‌شود علی‌رغم اعلام آمار درصد مشارکت مردم استان در روزنامه همدان‌پیام مسئولان اجرایی استان و شهرستان‌ها این آمار را با تأخیر دو روزه ارائه کرده‌اند. گفتنی است مردم شریف استان روز جمعه مشارکت گسترده‌ای در انتخابات داشته‌اند.

۱۱- برخی از کاندیداهای اسـتان اعتراض خود نسبت به نتایج انتخابات حوزه انتخابیه را از طریق مجاری قانونی پیگیری می‌کنند. گفته می‌شود با توجه به مهلت یک هفته‌ای شورای نگهبان بـه کاندیداها برای ارائه مسـتندات و دلایل تخلفات احتمالی این افراد اعتراض خود را به صـورت قانونی پیگیری می‌کنند. گفتنی است انتخابات ۱۲ اسفندماه سال ۹۰ با حضور گسـترده مردم اسـتان و با کمـال آرامش در حوزه‌های انتخابیه شهرستان‌ها برگزار شد.

۱۲- هیچ یـک از کاندیداهای راه یافته به مرحله دوم انتخابات در اسـتان جزو لیسـت حـزب عدالت‌طلبان اسـتان نیسـتند. گفته می‌شـود عدالت‌طلبان شـاخه همدان پس از ورود ۴ کاندیدای اعلام شده خود به مجلس در تلاش هستند تا کاندیداهای راه یافته به مرحله دوم را در لیست خود قرار دهند. گفتنی است حزب عدالت‌طلبان ایران اسـلامی با دبیرکلی نعمتا... حکیم مدتی است که فعالیت رسمی خود در استان‌ها را آغاز کرده است.

اصلاحیه

در خبر مربوط به زمان انتخابات مرحله دوم شماره دیروز امیر خجسته منتخب حوزه انتخابیه همدان و فامنین به اشتباه نماینده اول ملایر ذکر شده بود که اصلاح می‌گردد.

انتخابات

مشارکت ۸۰ درصدی مردم صالح‌آباد در انتخابات

همدان‌پیام: حدود ۸۰ درصد واجدین شرایط رأی دادن بخش صالح‌آباد با حضور پای صندوق‌های رأی انتخابات مجلس نهم مشارکت داشتند. بخشدار و رئیس ستاد انتخابات فرعی بخش صالح‌آباد با اعلام این خبر گفت: از ۲۸ هزار و ۲۴۰ نفر جمعیت بخش تقریبا ۱۸ هزار و ۸۲۷ نفر واجد شرایط رأی دادن بودند که ۱۴ هزار و ۳۴۱ نفر با حضور در ۳۰ شعبه بخش رأی دادند. مصطفی پاشایی ضمن قدردانی از حضور پرشور مردم گفت: حضور مردم صالح‌آباد در انتخابات همواره چشمگیر بوده است؛ به گونه‌ای که مشارکت مردم بخش از میانگین ۷۰ درصدی شهرستان‌های بهار و کبودراهنگ بیشتر است. وی همچنین از افزایش ۱۷ درصدی مشارکت مردم در این دوره از انتخابات نسبت به انتخابات مجلس هشتم خبر داد.

قدردانی از حضور گسترده مردم استان در انتخابات

همدان‌پیام: با به پایان رسیدن انتخابات نهمین دوره مجلس شورای اسلامی مسئولان سیاسی و برخی نهادهای استان با صدور پیام‌هایی جداگانه از حضور گسترده مردم استان در این حماسه عظیم و باشکوه قدردانی کردند.

امام جمعه و استاندار همدان در پیامی تأکید کردند: مردم نقشه شوم دشمنان را نقش بر آب کردند.

در پیام مشترک آیت‌ا... محمدی و پیریایی آمده است: خدا را شاکریم که مردم بصیر، آگاه و همیشه در صحنه ایران اسلامی با حضور گسترده و حماسی در صحنه انتخابات، بار دیگر موجبات عزت و اقتدار کشور و یاس و ناامیدی دشمنان و معاندان اسلام و میهن اسلامی را در سرتاسر گیتی فراهم آوردند. بی‌تردید این پیروزی بزرگ حاصل رشد فکری و شعور سیاسی امتی است که در مقاطع حساس ضمن لبیک به ندای فرزانه خویش نقشه شوم دشمنان را نقش بر آب می‌کنند.

در بخش دیگری از این پیام آمده است: اینک بر خود فرض می‌دانیم ضمن تبریک این پیروزی ارزشمند از شما مردم شریف و فرهیخته استان که با حضور گرم و پرشور پای صندوق‌های اخذ رأی دوشادوش دیگر هموطنان حماسه‌ای دیگر آفریدید صمیمانه تقدیر و تشکر نموده، سلامت، سعادت و توفیق روز افزون همگان را در راستای خدمت به اسلام و انقلاب اسلامی از درگاه ایزد منان مسألت نماییم.

مردم همدان؛ بدرآفرین و خیبرشکن

فرمانده سپاه انصارالحسین(ع) استان هم با ارسال پیامی گفت: مردم همدان، ثابت کردند که بدرآفرین و خیبرشکن هستند.

عبدالرضا آزادی، فرمانده سپاه انصارالحسین(ع) استان همدان، به دنبال حماسه حضور پرشور و آگاهانه مردم بصیر استان همدان در انتخابات نهمین دوره مجلس شورای اسلامی با وجود شرایطی جوی نامناسب پیام تبریکی ارسال و از حضور باشکوه مردم تقدیر کرد و گفت: این حماسه بزرگ را به شما مردم و نمایندگان منتخب تبریک می‌گویم و از همه نامزدهایی که خود را در معرض رأی مردم گذاشته‌اند صمیمانه تشکر می‌کنم و همه را به اتحاد و برادری و تلاش برای رشد استان و خدمت به مردم دعوت می‌کنم.

بسیج اساتید دانشگاه‌های استان

بسیج اساتید دانشگاه‌های استان همدان نیز در پیامی آورده است:

بی‌گمان پیروز حقیقی صحنه انتخابات نهمین دوره مجلس شورای اسلامی ملت ایران بود که با سیلی محکم خود بر چهره استکبار جهانی و مستکبران زیاده‌خواه پیام داد که در برابر این ملت هوشیار و موقعیت‌شناس و در خط ولایت و رهبری یارای ایستادگی ندارد.

بسیج اساتید دانشگاه‌های استان همدان این پیروزی بزرگ را به محضر مقام عظمای ولایت، مردم بصیر و حماسه‌آفرین را به همه دوستداران انقلاب در ایران و جهان تبریک و تهنیت می‌گوید و از حضور پرصلابت همراه با متانت و اقتدار آحاد مردم استان همدان در انتخابات و نیز نقش پررنگ نخبگان، اساتید دانشگاه‌ها و اصحاب رسانه در ایجاد زمینه مشارکت حداکثری و فضای پرشور و نشاط انتخاباتی تقدیر و تشکر می‌نماید و از مردم حوزه‌های انتخابیه‌ای که انتخابات در آنها به دوره دوم کشیده شده است دعوت می‌کند که در موعد مقرر قانونی، با حضور مجدد خود در مرحله دوم رسالت تاریخی خود را به انجام رسانند.

در بخش دیگری از این پیام نیز بسیج اساتید استان از منتخبان ملت و نمایندگان استان در مجلس نهم می‌خواهد که با وحدت و همدلی و عزم و اراده قوی و بکارگیری تمامی توان خود به وظایف قانونی در مجلس عمل نمایند و جز به استمرار آرمان‌های متعالی امام و شهیدان و تحقق بشریت و عدالت در ایران فکر نکنند و فقط در این صورت است که شکرانه این حضور حماسی را به جا آورده‌اند.

یادداشت

خجسته عهد اخوت خود با مردم همدان را محکم کرد

مهدی ناصرنژاد

من رشته محبت تو پاره می‌کنم/ باشد گره خورد به تو نزدیک‌تر شوم

همدان‌پیام: روزی که امیر خجسته در منصب مدیریت از جامعه ایثارگران جدا شد و مسئولیت خویش در بنیاد شهید و امور ایثارگران را به مدیران دیگر سپرد؛ آنها که او را می‌شناختند باور داشتند که خجسته سفره دوستی و اخوت خود نه‌تنها با جامعه ایثارگران و خانواده معظم شهدا، بلکه با مردم همدان را در عرصه‌ای دیگر خواهد گشود و به صحنه خدمتگزاری باز خواهد گشت.

زمزمه کاندیداتوری خجسته برای مجلس شورای اسلامی از همان اوان بر زبان‌ها جاری بود و باز هم همان‌هایی که با روحیات این مرد آزاده آشنایی کامل داشتند، می‌گفتند چنانچه خجسته وارد عرصه رقابت‌های انتخاباتی شود، نظر مردم را جلب خواهد کرد. مردم همدان با همان صراحت لهجه و سادگی خاص خود در بیان حرف‌هایی که در دل دارند، عقیده دارند سماجت و به روز بودن خجسته در پیگیری کارهای مربوط به حیطه مسئولیتش گره از مشکلات مردم همدان خواهد گشود.

مردم همدان به همان نسبت که سرشار از شعور سیاسی هستند و صلاح جامعه خویش را می‌شناسند، از سیاسی کردن بسیاری از مسائل روزمره نیز دوری می‌جویند. واقعیت امر این است که استان همدان و بیشتر همین مرکز استان از مشکلات عدیده‌ای رنج می‌برد. این مشکلات در حوزه‌های فرهنگ، ضرورت توسعه آموزش عالی، عقب‌ماندگی‌های بخش صنعت، فقدان صنایع تبدیلی در بخش کشاورزی، محدودیت‌های شدید برای توسعه زراعت و باغبانی از جمله کمبود آب در این بخش و از هم‌گسیختگی‌های ساختاری در حوزه گردشگری، برای همه کارشناسان و کاربلدان این بخش‌ها مشهود و آشکار است. خود خجسته که بعد از دوران اسارت و پیوستن به زنجیره مدیریت اجرایی بهتر از هر کسی و با لهجه خود همدانی‌ها با این مشکلات آشناست و به خوبی می‌داند برطرف ساختن این همه مشکلات عزمی راسخ و همتی بلند می‌خواهد و مردم انتظار دارند که نماینده برگزیده‌شان در دوران مسئولیت خطیر خود به راهکارهای مناسبی با مدد مدیران توانمند برای رفع مشکلات و موانع توسعه همدان دست یابد.

نماینده مردمی باید رنج تمام این مشکلات را با گوشت و پوست خود لمس کرده باشد تا به دنبال چاره‌جویی برای آن باشد. بدون شک خجسته از جنس همین مردم است و رنج کشیده است و می‌داند چنانچه دین ما از سیاست ما جدا نباشد، ولیکن حل مشکلات مردم با سیاسی‌کاری و باندبازی ممکن نخواهد بود. امیر خجسته پس از روشن شدن نتایج انتخابات در همدان و با علم به راهیابی خود به مجلس شورای اسلامی بیانیه‌ای صادر کرد. او در این بیانیه ضمن قدردانی از مردم و تمام دست‌اندرکاران در انتخابات به نکات ریزی هم اشاره دارد که هر شنونده و خواننده این بیانیه را نسبت به آینده شهر و جامعه خود امیدوار می‌سازد.

خجسته در بیانیه خود تأکید دارد مردم همدان مسئولیتی به عهده من گذاشته‌اند که امیدوارم بتوانم آن را به سرمنزل مقصود برسانم. او در این مسئولیت خطیر حتی شهیدان و همرزمان و جانبازان همراه خود در انقلاب اسلامی دوران دفاع مقدس را نیز ناظر بر اعمال خویش می‌داند و اظهار امیدواری می‌کند از این آزمون بزرگ سربلند و سرافراز بیرون آید. بیانیه آقای خجسته را در لا به لای صفحات روزنامه امروز می‌توانید ملاحظه کنید.

تقدیر رئیس ستاد انتخابات استان از عملکرد همدان‌پیام در انتخابات

همدان‌پیام: رئیس ستاد انتخابات استان و معاون سیاسی امنیتی استانداری همدان با تقدیر از عملکرد انتخاباتی همدان‌پیام گفت: رسانه همدان‌پیام به وظیفه مطبوعاتی خود در ایام انتخابات به نحو احسن عمل کرد. علی‌اکبر فامیل‌کریمی افزود: اقدام ارزشمند همدان‌پیام در دوران انتخابات و کمک به ایجاد شور و نشاط انتخاباتی در جامعه نشان داد که این رسانه به صورت حرفه‌ای و پیشرو در راستای منافع ملی حرکت می‌کند. وی با تقدیر از فعالان این رسانه ادامه داد: تمامی فعالان عرصه رسانه‌ای همدان‌پیام نقش ویژه‌ای ایفا کردند و این حرکت آنان جای تقدیر و تشکر دارد. رئیس ستاد انتخابات استان اظهار امیدواری کرد که در آینده نزدیک با حضور در دفتر همدان‌پیام به عملکرد استان در حوزه انتخابات پرداخته و سؤالات اجتماعی خبرنگاران در این عرصه را پاسخگو باشد.

من لم یشکر المخلوق، لم یشکر الخالق

مردم شریف و امت شهیدپرور همدان، فامنین و قهاوند

حضور گسترده شما صاحبان بصیرت و پیروان ولایت که همچون گذشته حماسه‌ای دیگر آفریدید و دشمن نظام مقدس اسلامی را مأیوس کردید یک بار دیگر برگ زرینی بر تاریخ درخشان انقلاب عزیزمان افزود. با تقدیر و تشکر از شما مردم شریف در خلق حماسه بزرگ، بر خود وظیفه می‌دانم از تمام اقشار و احزاب، شخصیت‌ها، نهادهای دولتی و مردمی، جامعه معزز روحانیت خصوصاً نماینده محترم ولی فقیه در استان همدان، خانواده‌های معزز و مکرم شهدا و ایثارگران و تمامی دست‌اندرکاران انتخابات، نیروهای امنیتی و انتظامی و رسانه‌های گروهی که نقش مهمی در خلق این حماسه داشتند سپاسگزاری نمایم و از اینکه مردم دارالمؤمنین همدان این بنده را لایق دانسته و امانت بزرگ نمایندگی آحاد مردم در مجلس شورای اسلامی را به من سپردند، قدردانی نموده و امیدوارم با عنایت به منویات مقام معظم رهبری و نظر عنایت قاطبه مردم و همراهی مسئولان محترم بتوانم به وظیفه خود با تمام توان عمل نموده و در این راه کمتر از آنی غافل از امانتداری خویش نباشم و در مقابل همرزمان شهید و جانبازم سرافراز از آزمون برآیم. بی‌شک برای تحقق این اهداف در این راه خطیر همدلی و همت مضاعف و دعای خیر همگی شما بزرگواران، بزرگ‌ترین راهنما و راهگشا خواهد بود.

و من‌ا... التوفیق
امیر خجسته
۱۳۹۰/۱۲/۱۴

بسمه تعالی

مردم شریف شهرستان‌های بهار و کبودراهنگ

سلام و سپاس بر شما که یک بار دیگر در عرصه نهمین دوره انتخابات مجلس شورای اسلامی حماسه آفریدید. شرکت گسترده اقشار مختلف از برادران و خواهران ولایت‌مدار ۲۰۰ روستا و شهرهای بهار، کبودراهنگ، لالجین، صالح‌آباد، گل‌تپه، شیرین‌سو، مهاجران و شهرک شهیدنوژه کبودراهنگ با حدود ۱۴۰ هزار رأی بی‌سابقه در قدرت مردمی، ملی و بین‌المللی نظام مقدس جمهوری اسلامی ایران سهم مؤثری خواهد داشت که به محضر مقام معظم رهبری و شما مردم رهرو راه امام(ره) و شهیدان والامقام تبریک می‌گویم.

بر حسب تقاضای شما برای ادای تکلیف، نامزد انتخابات شدم و سهم حامیان این فرزند خدوم شما و سرباز ولایت بیش از ۳۵ هزار رأی شامل ۱۳ هزار رأی شهر بهار و ۱۱ هزار رأی تابعه شهرستان بهار و ۱۱ هزار رأی شهرستان کبودراهنگ افتخارآفرین در ذهن تاریخ این دیار ماندگار است.

از همه طرفداران و اعضای ستادهای تبلیغاتی اینجانب و نیز دست‌اندرکاران برگزاری انتخابات قدردانی می‌نمایم و برای خدمتگزاران صدیق نظام و مردم توفیق الهی آرزومندم.

دوستدار همیشگی شما
رضا طلایی‌نیک

مردم شریف شهرستان‌های همدان، فامنین و بخش قهاوند و شهرهای مریانج و جورقان

بدینوسیله از حضور پرشور و گسترده شما که با مشارکت حداکثری خود برگ زرینی از کتاب تاریخ انقلاب شکوهمند اسلامی به رهبری ولی امر مسلمین جهان حضرت آیت‌ا... العظمی خامنه‌ای مد ظله العالی را ورق زده که خشنودی و امیدواری دوستداران حق و عدالت و آزادگی در سراسر جهان به ویژه ملت‌های مسلمان را فراهم آورده و خط بطلان بر سیاست‌های استکباری شیطان بزرگ آمریکای جنایتکار و مشت محکمی بر دهان صهیونیست‌ها کوبیدید.

اینجانب به عنوان یک خدمتگزار صمیمانه‌ترین ارادت خود را به پیشگاه شما خوبان اعلام نموده و از تمامی عزیزانی که در ستادهای مرکزی و مردمی اینجانب با تلاش صادقانه و بی‌دریغ خود مشفقانه فصل نوینی را در صحنه تبلیغات انتخابات با حفظ ارزش‌ها و اخلاق اسلامی گشودند قلباً تقدیر و تشکر نموده و از تمامی برادران و خواهرانی که با بصیرت مثال‌زدنی به این حقیر رأی دادند سپاسگزارم.

از نامزدهای انتخاباتی که گرمی انتخابات را رقم زدند و همچنین از تمامی دست‌اندرکاران برگزاری انتخابات اجرایی و نظارتی نیروهای انتظامی و امنیتی و... برادرانه قدردانی می‌نمایم.

در پایان اعلام می‌دارم در سنگر سربازی انقلاب اسلامی تا پای جان پشتیبان ولایت فقیه بوده و خود را خدمتگزار کوچکی برای امت همیشه در صحنه می‌دانم.

و من‌ا... توفیق
محمدباقر بهرامی
سفیر فوق‌العاده و تام‌الاختیار جمهوری اسلامی ایران در جمهوری آذربایجان

شبکه عضویابی جوانان متخصص و متعهد در وزارت دفاع

همدان‌پیام: وزیر دفاع و پشتیبانی نیروهای مسلح بر ضرورت ایجاد شبکه عضویابی جوانان متخصص و متعهد تاکید کرد. احمد وحیدی در همایش سراسری گزینش اظهار داشت: وزارتخانه‌ای که وظیفه پشتیبانی از نیروهای مسلح را در جنگ با دشمن‌ترین دشمنان بشریت برعهده دارد باید کارکنانش از دو عنصر تعهد و تخصص برخوردار باشند؛ تعهد برای شناخت ارزش‌ها و تخصص برای بروز و ظهور کارآمدی روزافزون. به گزارش فارس، وی داشتن دو عنصر تعهد و تخصص را در زیرمجموعه وزارت دفاع الزامی دانست و افزود: اگر وزارت دفاع بتواند به معنای کامل کلمه، تعهد و تخصص را پیاده کند می‌تواند در جامعه فرهنگ‌سازی نماید. وحیدی همچنین بیان داشت: گزینش‌گران بدون توجه به ظاهر افراد، برخورد اسلامی را مورد توجه قرار دهند تا اگر فرد متقاضی جذب نشد نگاهش به اسلام و انقلاب عوض نشود.

طرح سوال از رئیس جمهور خاصیتی ندارد

همدان‌پیام: نماینده مردم زنجان در مجلس شورای اسلامی در خصوص زمان طرح سوال از رئیس جمهور، گفت: اگر چه با توجه به اینکه در این مدت نمایندگان مشغول انتخابات بودند، فرصت رسیدگی به این موضوع پیش نیامد، ولی طبق آیین نامه مجلس رئیس جمهور از زمان اعلام وصول این طرح تنها یک ماه فرصت دارد تا به سوالات پاسخ دهد؛ بنابراین احتمالا در روزهای آینده این مساله مطرح شود. جمشید انصاری در گفت‌وگو با ایلنا، خاطرنشان کرد: من معتقدم خیلی نباید در این مورد حساسیت داشت؛ چرا که پس از پاسخ رئیس جمهور حتی اگر نمایندگان اعلام کنند که قانع نشدند باز هم این پرونده مختومه اعلام خواهد شد و اساسا طرح این سوال آنگونه که برخی تصور می‌کنند خاصیتی ندارد. ضمن اینکه هنوز از تاریخ دقیق اجرا شدن این طرح اطلاعی ندارم. وی همچنین گفت: تنها حسن این طرح این است که تابوی سوال از رئیس جمهور در کشور شکسته می‌شود.

مقامات انگلیسی در برابر عظمت ملت ایران تعظیم کنند

همدان‌پیام: سخنگوی وزارت امور خارجه کشورمان در واکنشی شدیداللحن به اظهارات وزیر امور خارجه انگلیس در خصوص برگزاری انتخابات نهمین دوره مجلس شورای اسلامی با مداخله جویانه خواندن این اظهارات به آنها توصیه کرد تا در برابر عظمت ملت ایران سر تعظیم فرود آورند. به گزارش مهر، رامین مهمان‌پرست افزود: ویلیام هیگ در سخنان خود تلاش کرد تا عظمت و شکوه حضور گسترده مردمی در انتخابات آزاد و عادلانه مجلس شورای اسلامی در ایران را تحت شعاع قرار دهد. وی ضمن مردود دانستن ادعاهای بی‌پایه و اساس وزیر امور خارجه انگلیس اظهار داشت: به مقامات انگلیسی توصیه می‌کنیم که از تکرار اشتباهات فاحش گذشته و نادیده گرفتن واقعیات در جمهوری اسلامی ایران اجتناب کرده و به انتخاب ملت ایران احترام بگذارند و در برابر عظمت ملت ایران و حرکت مقتدرانه آنها در جهت دفاع از استقلال و منافع ملی خود سر تعظیم فرود آورند.

اخبار

سرکرده منافقین به چادرنشینی در مرز اردن رضایت داد

همدان‌پیام: سرکرده گروهک تروریستی منافقین به منظور جلوگیری از اخراج این گروهک و انتقال به کمپ لیبرتی که موجب فروپاشی فرقه‌اش می‌شود، با التماس از دولت آمریکا چادرنشینی در مرز اردن را پیشنهاد داد.

به گزارش ایرنا، مریم رجوی برای جلوگیری از اخراج و انتقال اعضا به کمپ لیبرتی که موجب فروپاشی فرقه‌اش می‌شود، ضمن التماس به وزیر امور خارجه آمریکا، چادرنشینی در مرز اردن را پیشنهاد داد. با توجه به قطعی شدن اخراج از پادگان اشرف و انتقال آنها به کمپ لیبرتی و با در نظر گرفتن شرایط پذیرش پناهندگی که به صورت انفرادی می‌باشد، هر یک از افراد می‌توانند برای خود تصمیم‌گیری نمایند که این موضوع سبب فروپاشی تشکیلات منافقین در عراق می‌شود.

از همین رو سرکرده منافقین قصد دارد برای جلوگیری از فروپاشی گروهک خود مکان دیگری غیر از کمپ لیبرتی پیدا کند تا امکان انتقال اعضا به صورت متمرکز و همچنین جابه‌جایی لوازم و ادوات نیز فراهم شود. التماس‌های سرکرده منافقین برای جلوگیری از انتقال به لیبرتی سبب شده که چادرنشینی در مرز اردن را برای اسکان موقت و با هزینه این گروهک پیشنهاد دهد. در بیانیه سرکرده منافقین آمده که این گروه حاضر است به نزدیکی مرز اردن رفته و با تسطیح زمین و نصب چادر در این منطقه -که زمان آغاز حمله آمریکا به عراق در سال ۲۰۰۳ اردوگاه پناهجویان بوده است- به صورت موقت مستقر شود.

دولت با دیوان عدالت تعامل نکرد

همدان‌پیام: رئیس دیوان عدالت اداری با بیان اینکه درخواست ما از دولت تعامل با معاونت حقوقی دولت برای کنترل بهتر مصوبات قبل از ابلاغ و اجرا بود، گفت: این تعامل هیچ وقت عملی نشد.

حجت الاسلام محمدجعفر منتظری در گفتگو با مهر، با بیان اینکه دیوان عدالت بر اساس قانون می‌تواند هر مصوبه دولت که مغایر با قانون باشد را ملغی کند، گفت: پیشنهاد ما به دولت این بود که با معاونت حقوقی ریاست جمهوری تعامل داشته باشیم تا قبل از ابلاغ یا تصویب مصوبات با قوانین تطبیق داده شود تا هم سرعت کار بیشتر و بهتر باشد و هم قوانین در پیچ و خم ابطال و تغییرات قرار نگیرد ولی متاسفانه این تعامل از سوی دولت انجام نشد. وی افزود: ما در دیوان عدالت اداری این آمادگی را داریم که نشستی با دستگاه‌ها داشته باشیم و آسیب‌شناسی کنیم که با انجام چه کارهایی می‌توان تعداد شکایت از دستگاه‌ها را کاهش داد. این کار مشروط به این است که هم دستگاه‌های اجرایی و هم دیوان به میدان بیایند. البته دیوان کار خود را آغاز کرده است و آسیب شناسی‌ها در حال انجام است ولی بعضی دستگاه‌ها به میدان نمی‌آیند و مقاومت می‌کنند و این مقاومت به ضرر آنها تمام می‌شود.

رئیس دیوان عدالت اداری در پاسخ به اینکه آمار شکایات مردمی از دستگاه‌های اجرایی در سال ۹۰ چه میزان است، گفت: سال گذشته بیش از ۱۰۰ هزار شکایت مردمی داشتیم ولی آمار امسال هنوز نهایی نشده که قطعا آمارها رو به افزایش است.

به دنبال آغاز انتخابات ریاست‌جمهوری روسیه پیش‌بینی شد

بازگشت سه باره پوتین به کرملین

■ آیا انتخاب پوتین به نفع ایران است؟

همدان‌پیام: انتخابات ریاست‌جمهوری روسیه روزگذشته -یکشنبه- در ۹۱ هزار شعبه اخد رای برگزار شد و پنج کاندیدا برای راهیابی به کاخ کرملین رقابت کردند.

به گزارش ایلنا به نقل از یورونیوز، نامزدهای این دوره از انتخابات روسیه عبارتند از «گنادی زوگانوف» رهبر حزب «کمونیست»، «ولادیمیر ژیرینوفسکی» رهبر ناسیونالیست حزب «لیبرال دموکرات» روسیه، «میخائیل پروخوروف» میلیاردر و نامزد مستقل، «سرگئی میرونوف» سخنگوی سابق مجلس علیای پارلمان روسیه و «ولادیمیر پوتین» نخست‌وزیر فعلی این کشور.

دوربین‌های مدار بسته در شعبات اخذ رای نصب شده است و ۳۰۰ هزار ناظر روس و ۶۰۰ ناظر خارجی بر چگونگی برگزاری انتخابات نظارت دارند تا از سلامت آن اطمینان حاصل شود.

بازگشت "سه باره" پوتین به کرملین اجتناب ناپذیر است

شبکه خبری فرانسه ۲۴ در گزارشی از انتخابات روسیه، اعلام کرد که بازگشت ولادیمیر پوتین به کاخ ریاست جمهوری اجتناب ناپذیر به نظر می‌رسد.

به گزارش مهر، این شبکه در گزارش خود می‌گوید: به نظر می‌رسد بازگشت سه باره ولادیمیر پوتین به کاخ ریاست جمهوری اجتناب ناپذیر باشد و او نخستین رئیس جمهوری خواهد بود که برای سومین بار به این سمت دست پیدا می‌کند.

امنیتی شدن فضای نظام بین‌الملل با حضور پوتین

در همین رابطه و به تحلیل فردا نیوز، انتخابات ریاست جمهوری روسیه در این دوره از حساسیت‌های قابل توجهی برخوردار است که مهمترین دلایل آن به تحولات بین‌المللی بویژه در حوزه خاورمیانه، تمایلات آمریکا به همراه متحدانش برای جلوگیری از افزایش قدرت روسیه که چین را در کنار خود دارد، همچنین روحیه اقتدارگرایانه ولادیمیر پوتین باز می‌گردد.

اما مهمترین تحولات روسیه دوران پوتین در دوره جدید را باید در نظام بین‌الملل مشاهده کرد. بخصوص با توجه به تظاهرات ضد دولتی در روسیه که بعد از انتخابات پارلمانی دو ماه پیش به وجود آمد و آمریکا نیز از آن حمایت کرد، نگاه ضد آمریکایی پوتین بیش از گذشته رادیکالیزه شد.

بحث گسترش ناتو به شرق، انتقال و کوچ امنیتی آمریکا به شرق و جنوب شرق آسیا که بخش‌های وسیعی از اوراسیا را نشانه رفته، بحث استقرار سامانه دفاع موشکی ناتو و آمریکا در غرب روسیه و تحولات خاورمیانه مهمترین تمرکز اختلاف‌های سیاسی روسیه جدید با غرب در عرصه بین‌المللی خواهد بود. مسکو پس از اینکه در تحولات خاورمیانه بویژه در کشور لیبی از غرب پشت پا خورد، سعی کرده که برای حفظ متحدانش بیش از این مماشات نکند که حمایت از سوریه تنها یکی از این نمونه‌هاست.

روسیه در یک سال تحولات خاورمیانه به این نتیجه رسیده است که در برابر غرب هر جا که یک گام به عقب بگذارد، به همان اندازه فضا را برای تصرف مناطق استراتژیک غرب باز کرده است. این رویکرد باعث شده که مسکو نسبت به ایران نیز حساس شده و بیش از گذشته در برابر غرب بایستد. حمایت روز جمعه پوتین از ایران که گفته از همه ابزارهای ممکن برای جلوگیری از اقدام نظامی علیه ایران استفاده می‌کند، از جمله آنهاست.

روسیه در عصر جدید چنین تقابل‌هایی را در مناطق شرق و جنوب آسیا، آفریقا و آمریکای لاتین نیز ادامه خواهد داد. به این دلیل که متوجه شده برای حفظ، کسب و افزایش قدرتش در حوزه بین‌الملل نباید در برابر غرب کوتاه بیاید؛ از این رو، آینده نظام بین‌الملل با توجه به حضور پوتین در کاخ کرملین بیشتر به سمت امنیتی و تقابلی شدن بین آمریکا و روسیه پیش خواهد رفت که حضور چین در کنار روسیه می‌تواند کفه ترازو را به سمت شرق سنگین کند.

خبر

ترس سعودی‌ها از «حاج قاسم»

تابناک: شبکه خبری العربیه وابسته به رژیم عربستان سعودی، همزمان با برگزاری انتخابات در کشورمان خبری منتشر کرد تحت عنوان سفر حاج «قاسم سلیمانی» فرمانده سپاه قدس جمهوری اسلامی ایران، به بیروت پایتخت لبنان تا با مقامات ارشد حزب‌ا... دیدار و گفت و گوهایی انجام دهد.

العربیه افزود: در حالی که موضوع و محور اصلی این گفت و گوها مشخص و اعلام نشده، اما برخی منابع آگاه هدف از این سفر را انجام برخی هماهنگی‌ها میان سپاه قدس با حزب‌ا... لبنان برای اتخاذ موضعی واحد و هماهنگ در صورت وقوع هرگونه جنگ احتمالی در منطقه، اعلام کردند.

اجلاس تدوین رژیم حقوقی دریای خزر

ایرنا: مهدی آخوندزاده نماینده جمهوری اسلامی ایران در مذاکرات تدوین رژیم حقوقی دریای خزر با اشاره به مذاکرات در این خصوص گفت: احتمالا اجلاس بعدی تدوین رژیم حقوقی دریای خزر قبل از فروردین در عشق‌آباد برگزار می‌شود.

وی افزود: ترکمن‌ها مشغول رایزنی با سایر کشورها هستند تا احتمالا اجلاس نمایندگان ویژه قبل از فروردین برگزار شود.

آخوندزاده در خصوص برگزاری اجلاس سران ۵ کشور نیز گفت: روس‌ها اعلام آمادگی کرده‌اند که اجلاس بعدی سران در روسیه برگزار شود.

چاپ دوباره

شماره ۱۴۵۳ فوق العاده همدان پیام در بعدازظهر روز چهارشنبه ۱۰ اسفند ماه و به مشترکان ارسال گردید. ولی به دلیل اینکه در دکه‌های مطبوعاتی به دلیل توزیع در عصر و زمان کم، کمتر در معرض دید مخاطبان گرامی قرار داشت؛ بنا به درخواست هم‌استانی‌های عزیز دوباره صفحه اول آن منتشر می‌گردد.

پیام تاریخ، تمدن و فرهنگ مادستان

روزنامه همدان پیام

فوق العاده

عصر چهارشنبه ● 10 اسفندماه 1390 ● 7 ربیع‌الثانی 1433 ● 29 فوریه 2012

سال هشتم ● شماره 1453 ● 8 صفحه + ● 200 تومان

www.HamedanPayam.com

خبر

کوچکترین خطا و کاستی قابل توجیح و پذیرفتنی نیست

رئیس ستاد انتخابات استان همدان گفت: نهمین دوره انتخابات مجلس شوری اسلامی فرصت دوباره برای خدمت در نظام جمهوری اسلامی است.

ادامه 2

کاندیدای مستقل دوره نهم مجلس شورای اسلامی

حاجی بابائی نوروز

مجلس اصلح و مردمی با انتخاب کاندیدای ولایی نوروز حاجی‌بابایی

احمدرضا عابدزاده: با انتخاب علی اکبرپور آکادمی فوتبال زیر 15 سال در همدان راه اندازی می شود

محمدباقر بهرامی سفیر ایران در آذربایجان با سابقه نمایندگی در مجلس کاندیدایی که معتقد است تحول لازمه جامعه امروز ماست

محمدباقر بهرامی:

استان همدان در همه حوزه‌ها نیازمند «نگاه نو» است

ادامه 6

7 گروه سیاسی در استان لیست دادند

روی خوش مردم به کدام گروه خواهد بود؟

▪ لیست کامل گروه‌ها و کاندیداها در صفحه 3

در جدیدترین نظرسنجی همدان‌پیام در سراسر استان مشخص شد

افزایش مشارکت عمومی در انتخابات

ادامه 4

یادداشت

بازار تبلیغات به انتها رسید

همدان‌پیام: مثل برق و باد مهلت یک هفته‌ای تبلیغات کاندیداهای نمایندگی مجلس به انتها رسید و فقط امشب مانده تا آخرین ترفندها و حربه‌های تبلیغاتی خود را برای ربودن گوی سبقت از رقبا به کار بگیرند. آنچه که در طول این یک هفته در استان همدان و بالاخص مرکز استان که رقابت قدری سنگین‌تر است اتفاق افتاد نشان‌دهنده صعود کُند حجم تبلیغات به سمت پایان هفته بود. در آغاز این مهلت 7 روزه، ما با تبلیغات گسترده‌ای از سوی کاندیداها مواجه نبودیم. در طول هفته دو روز هوای برفی را نیز در استان داشتیم که آن هم مزید بر علتی شد تا تنور تبلیغات نامزدهای انتخاباتی دیر به حرارت دلخواه برسد.

ادامه 2

یادداشت

24 ساعت داغ انتخابات شایعه‌سازان در کمین مردم

همدان‌پیام: با پایان یافتن مهلت قانونی تبلیغات نامزدهای انتخاباتی، عملاً فرصت حضور کاندیداها در مجالس و محافل مختلف و پاسخگویی به سؤالات و ابهامات مطرح شده در مورد آنان یا انحای مختلف تبلیغاتی سلب شده و به این‌گونه میتینگ‌ها و همچنین تبلیغات گسترده کاندیداها در سطح شهر پایان داده می‌شود. معمولاً در چنین روزی- که دیگر روز ممنوعیت هرگونه تبلیغات و برپایی میتینگ‌های انتخاباتی است- با توجه به ادوار گذشته انتخابات معمولاً اخبار جسته و گریخته از کاندیداها، همچنین شایعه سازی در مورد آنها قدرت بیشتری می‌گیرد. فرصت‌طلبان با دیدن ممنوعیت فعالیت تبلیغی کاندیداها از این فرصت نهایت استفاده ...

ادامه 3

از تودیع خاموش تا انتخابی باشکوه

خجسته اول آمد تا اول شود

همدان‌پیام: با به صدا درآمدن زنگ آغاز انتخابات مجلس نهم توسط وزیر کشور در روز سوم دی‌ماه سال جاری، امیرخجسته رئیس سابق بنیاد شهید و امور ایثارگران استان همدان اولین کاندیدایی بود که برای ثبت‌نام در نهمین دوره مجلس شورای اسلامی برای حوزه انتخابیه همدان، فامنین و البته به اصرار ایشان قهاوند به همراه پدر شهید امیرگان به فرمانداری همدان آمد تا راسخ‌تر از دوره‌های پیشین، نامزدی خود را برای انتخابات نهم اعلام دارد. وی که پیش از این در انتخابات دوره ششم و هفتم نامزد مجلس شده بود با فاصله اندکی از رقبای خود به دور دوم راه یافت تا اینکه از ورود به انتخابات به قول خود به دلیل بازی‌های سیاسی باز ماند. وی پس از پایان نام‌نویسی با اشاره به اینکه از سال 70 سابقه فعالیت اجرایی و مدیریتی در استان همدان را در پرونده خود دارم، گفت: وظیفه اصلی نماینده قانونگذاری به نحو احسن و نظارت بر حسن اجرای قانون است.

وی بیان داشت: هیچ رقیبی برای خودم نمی‌بینم، همه رفیق من هستند و آمده‌ام در ادای حق و حقوق مردم همدان، فامنین و قهاوند و شهرها و روستاهای آن تلاش نمایم. خجسته ادامه داد: مردم باید آگاهانه کاندیدای مورد نظر را به مجلس بفرستند و کسی را برگزینند که اهل معامله نبوده و نترس و شجاع باشد. وی با بیان اینکه من وعده نمی‌دهم باید مردم وعده‌ها را در عمل ببینند، خاطرنشان کرد: از زمانی که قصد ورود به مجلس را داشتم قوانین را در حوزه‌های مختلف مطالعه کردم، مشاورانی برای خود گرفتم که در این خصوص مرا یاری کنند و فکر می‌کنم هم‌اینک آماده خدمت به مردم هستم.

این کاندیدا خود را جزو لیست کاندیداهای اصولگرای تابع ولایت فقیه و نظام جمهوری اسلامی دانست و گفت: روز اول برای نام‌نویسی شرکت کردم تا انضباط و اراده خود را در این دوره برای خدمت بی‌منت به مردم به اثبات برسانم.

امیر خجسته چهره مردمی و توانمند روز اول ثبت‌نام / عکس: همدان‌پیام - عبدالعلی مرادی

علمی

ساخت دستگاهی برای ساکت کردن افراد پرگو!

همدان‌پیام: دانشمندان دست به ساخت دستگاهی زده‌اند که صدای افرادی را که بلند صحبت کرده یا در میان حرف پریده‌اند، ساکت می‌کند!این پیش‌ساخت که «مسدود کننده سخن» نام گرفته، از این کشف روانشناسان بهره برده که انسان عملاً نمی‌تواند در زمان بازتاب کلماتش در کثری از ثانیه، به صحبت خود ادامه دهد.

این دستگاه دستی، شامل یک میکروفون است که به سوی سخنران گرفته شده و به ثبت سخنان وی می‌پردازد. این دستگاه سپس به انتقال صداها به یک اسپیکر پرداخته و کلمات را در همان جهات با یک تأخیر ۰.۲ ثانیه‌ای به فرد بازمی‌گرداند.به گفته محققان، این سیستم می‌تواند از راه دور در صحبت فرد اختلال وارد کند.به گزارش ایسنا، از جمله کاربری‌های این دستگاه می‌توان به ایجاد سکوت در کتابخانه‌ها یا تسهیل بحث در نشست‌های گروهی اشاره کرد.

تشخیص سریع هپاتیت سی به روشی جدید

همدان‌پیام: سازمان غذا و داروی آمریکا، نخستین آزمایش سریع خون برای بررسی آنتی‌بادی‌های ویروس هپاتیت C در افراد بالای ۱۵ سال را تأیید کرد.

تست جدید روی افرادی که در معرض خطر ابتلا به این عفونت هستند و یا نشانه‌ها و علائم بیماری هپاتیت را نشان می‌دهند، انجام شد.پزشکان موفق شدند با این تست سریع پس از ۲۰ دقیقه، نتیجه آزمایش را به دست آوردند.به گزارش ایسنا، تست سریع برای تشخیص آنتی‌بادی‌های هپاتیت به این معنی است که بیشتر بیماران خیلی زودتر از اینکه عفونت در بدنشان گسترش پیدا کند از وجود آن آگاهی پیدا می‌کنند و به این ترتیب می‌توانند سریعتر برای درمان خود اقدام کنند.

با افزایش سن کیفیت خواب بهتر می‌شود

همدان‌پیام: نتایج تحقیقات نشان داد کیفیت خواب با افزایش سن بهتر می‌شود.

با توجه به این که شواهد نشان می‌دهد؛ کاهش کیفیت خواب از مشکلات دوران پیری است، اما پژوهشگران آمریکایی عقیده دارند که واقعیت، عکس این مورد است.

نتایج تحقیقات نشان داد که مشکلات سلامت و افسردگی در ارتباط با خواب بد بوده و مشکلات خواب زنان از مردان بیشتر است، اما نتیجه جالبی که محققان به آن رسیدند این بود که کیفیت خواب با گذر زمان به مرور بهتر می‌شود.

دیگر کارهای خود را به‌تعویق نیندازید

همدان‌پیام: اگر کارها را سر وقت انجام دهیم، نه تنها احساس خوبی پس از اتمام آنها داریم؛ بلکه اگر کاری سر وقت انجام شود ما را از ضررهای احتمالی مصون می‌دارد.

آیا شما کارهایتان را سر وقت به انجام می‌رسانید یا وقتی که نوبت کار بعدی می‌شود آن را با هزار بهانه به تعویق می‌اندازید؟

کارهایی مانند ورزش کردن، پرداخت قبوض، تمیز کردن خانه، تماس‌های تلفنی کاری و وظایف مشابه معمولاً به این سرنوشت دچار می‌شوند و بعد از چند بار عقب افتادن به انجام می‌رسند؛ البته برخی از آنها ممکن است هیچ وقت به مرحله انجام نرسند که در نهایت ضررش برای خود ما است.نباید بگذاریم بهانه‌هایی مانند «الان کار دیگری دارم»، «حس خوبی برای انجامش ندارم» و «الان دوست ندارم انجامش دهم» ما را فریب دهند. چون فردا هم همین خبر است.من و شما به خوبی آگاهیم که در نهایت باید این کارها را انجام دهیم؛ اما چرا آنها را به تعویق می‌اندازیم؟ چرا سر وقت انجامشان نمی‌دهیم؟در این مطلب نکاتی برای پیشگیری از به تعویق انداختن کارها برای شما داریم که به شما در انجام وظایف‌تان در سر وقت تعیین شده کمک شایانی می‌کند.

به یاد داشته باشید، موفقیت در نهایت از آن کسانی است که وظایف خود را بدانند و سر وقت به آنها بپردازند. کارهایی که باید انجام دهید را سر وقت خودشان به انجام برسانید.

در یک زمان، تنها بر روی یک وظیفه خاص تمرکز کنید

به گزارش سلام زی، اگر شما کارهایتان را سر وقت انجام نمی‌دهید، شاید دلیلش این است که می‌خواهید همزمان به چند کار برسید. شاید بهتر است تنها روی یک کار تمرکز کنید.

اگر کار دیگری دارید که فکر می‌کنید همین الان وقت انجام آن است، بهتر است به جای انجام همزمانش در کنار یک کار دیگر، اولویت‌بندی کنید،کار مهمتر را اول انجام دهید. درست است که کار دوم را به تعویق انداخته‌اید، اما این بد نیست؛ چراکه به محض انجام اولی، می‌توانید به سراغ وظیفه دوم خود بروید.

برای هر کار، زمانی خاص تعیین کنید

در بسیاری از اوقات، مهمترین دلیل به تعویق افتادن کارها، عدم تعیین زمان مشخص برای انجامشان است. شما ممکن است با خود بگویید: «این هفته فلان کار را انجام می‌دهم»؛ اما بعد از یک ماه متوجه می‌شوید که آن کار ساده که یک ساعت وقت هم برای انجامش کافی بوده است، هنوز تمام نشده!

مشکل اصلی، مبهم بودن زمان انجام است.

اگر به هنگام نوشتن یا ثبت وظایف (در دفترچه یادداشت و یا تلفن هوشمند خود) زمان دقیقی را هم برای انجامشان مشخص کنید، در واقع بدون آنکه متوجه باشید، نیمی از آن کار را انجام داده‌اید. بهتر است در صورت امکان یک بازه زمانی مشخص را هم برای آن وظیفه تخمین بزنید.

برای مثال، کارها را اینگونه برای خود هجی کنید: "یکشنبه ساعت پنج باید لباس‌ها را به خشکشویی تحویل بدهم. شاید یک ساعت زمان کافی باشد." و بعد، آن را یادداشت و یا ثبت کنید تا فراموش نشود.

لیستی از مزایا و معایب کارهایی که باید انجام دهید، تهیه کنید

اغلب اوقات بهانه گرفتن باعث به تعویق افتادن کارها می‌شود، وقتی نوبت به انجام دادن کاری می‌رسد به صورت ناخودآگاه سعی داریم خودمان را متقاعد کنیم که این کار زمان زیادی می‌گیرد و وقت کافی برای انجامش نیست...؛ هر بهانه و دلیلی را برای انجام ندادن یک کار می‌آوریم.

اما اگر بتوانید قبل از بهانه آوردن در مورد نتایج انجام آن و فواید و منافعش برای خود فکر کنید، هیچ بهانه‌ای نمی‌تواند کارساز باشد. انجام برخی از اعمال، بازدهی درازمدت دارد. کارهایی مانند ورزش کردن، ممکن است برای شما خستگی و حتی درد به همراه داشته باشد، اما سلامتی حاصل از آن در آینده را هم نباید فراموش کرد. آیا شما نمی‌خواهید در آینده سالم‌تر باشید؟ پس نباید ورزش کردن را پشت گوش اندازید.

برای مثال، تصور کنید که باید هر هفته مطلبی را برای چاپ در یکی از ستون‌های یک هفته‌نامه برسانید. به مزایای انجام دادن و معایب انجام ندادنش فکر کنید. اگر انجامش دهید، علاوه بر کسب اعتبار و بازدهی مالی، خود را قابل اعتماد نشان می‌دهید، اما اگر انجامش ندهید؛ یک آدم غیرقابل اعتماد هستید که نه تنها اعتباری کسب نکرده‌اید؛ بلکه درآمدی هم نداشته‌اید. پس حساب اتفاقات را هم بکنید و همین الان انجامش دهید تا بار منفی آن را به دوش نکشید.

تمرین سخت داشته باشید

توصیه می‌شود، خود را به سختی‌های سازنده عادت دهید. منظور، حرکت به سمت سختی‌ها برای رسیدن به اهداف است.

کارهایی که می‌توانند شما را به اهدافتان نزدیک کنند، ممکن است درد، ناراحتی و زحمت به همراه داشته باشند؛ حتی می‌توانند فشارهای جسمی و روحی به شما وارد کنند، اما زندگی برای کسانی که واقعاً می‌خواهند موفق باشند پر از این سختی‌هاست و شما باید برای مقابله با آنها، تمرین کنید.

به هر شکل، حس‌هایی مانند افتخار، سلامتی، ثروتمند بودن و خوشبختی به سادگی به دست نمی‌آیند. پس عادت کنید وظایف و کارهایی که حتی همین امروز یا فردا باید انجام دهید، با شور و علاقه و بدون نگرش منفی به انجام رسانید.

به یاد داشته باشید که کمال گرایی، دشمن موفقیت و پیشرفت است

بسیاری از کارهایی که به تعویق می‌اندازیم، قربانی کمال‌گرایی‌مان می‌شوند. اگر آدمی باشیم که برای رسیدن به اهداف بیش از حد ایده‌آل فکر کنیم هرگز تبدیل به یک نوازنده ماهر، نویسنده سرشناس و بازیگر مشهور نمی‌شویم. کمال گرایی، دشمن پیشرفت‌های بزرگ است.

تمرین، عاملی مؤثر برای موفقیت است. تصور کنید که شما هر روز، کاری را (که هم جهت با هدف نهایی‌تان است) انجام دهید. با اینکه این امور تکراری و جزیی، حس دور بودن از هدف را به شما القا می‌کنند، باعث می‌شوند، نقاط ضعف خود را بشناسید و از اشتباهات و موارد منفی کارتان آگاه شوید. همین تمرینات کوچک در کاری که انجام می‌دهید، نهایتاً شما را به موفقیتی که از خود انتظار دارید، نزدیک می‌کند، باعث پیشرفتتان می شود و منجر به کسب تجربه در شما می‌گردد.

اگر به دنبال موفقیت‌های جزیی باشید، لذتی از تمرین و تلاش برای کسب موفقیت‌های بزرگتر نمی‌برید. کارها، تمرین‌ها و وظایف خود را فراموش می‌کنید و در آخر سرخورده می‌شوید؛ چون به چیزی که واقعاً می‌خواهید، حتی نزدیک هم نخواهید شد. به قول سالوادور دالی: «نگران کمال نباشید. شما هیچ وقت به آن نمی‌رسید و همواره باید به دنبال آن باشید.»

تمرین را فراموش نکنید. تمرین‌های کوچک، عامل موفقیت‌های بزرگ‌تان خواهند شد.

پس از انجام هر کار به خود پاداش دهید

بهتر است بعد از انجام هر وظیفه، پاداشی را برای خودتان در نظر بگیرید. در غیر این صورت به مرور زمان، به اتمام رساندن کارها جذابیتی برایتان نخواهد داشت. در نظر گرفتن یک امتیاز مثبت و یا پاداش خاص برای خود، بهترین سیاست برای ایجاد پیشرفت در کارهاست. شما باید لیدر خودتان باشید؛ بدین ترتیب از تمام زمان‌های مُرده، نهایت استفاده را خواهید برد.

به عنوان پاداش به خود، می‌توانید زمانی را برای کارهایی که دوست دارید اختصاص دهید. برای مثال وقتی را به بازی کردن اختصاص دهید. هر چیزی که بتواند به شما انرژی دهد، یک پاداش خوب محسوب می‌شود.

جدول ۱۴۵۷

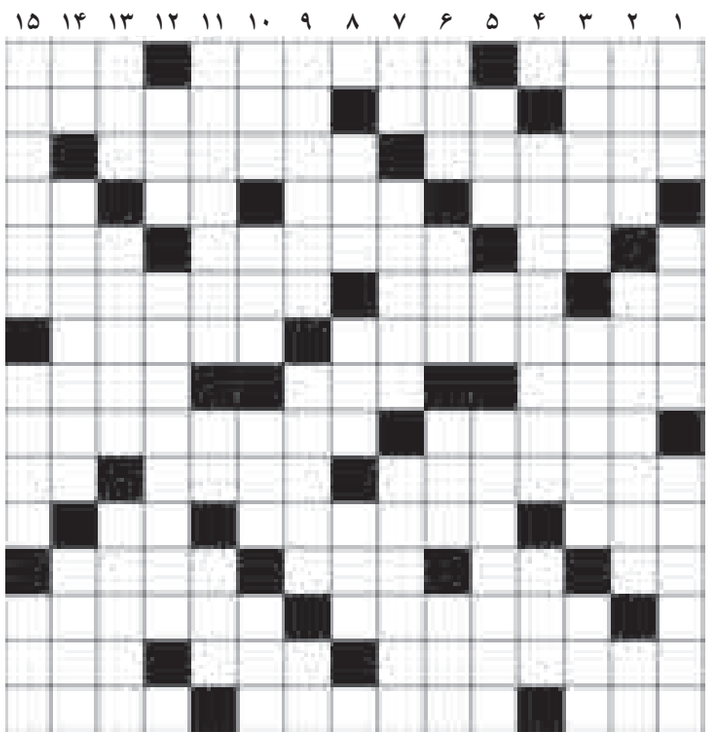

سؤالات افقی:

۱- پس فردا - شکسته شدن - مادر وطن ۲- زن بی شوهر - دانه کش بی آزار - واقع گرا ۳- وارستن - مزرعه ۴- ضجرت - اسباب خانه - دست مالیدن - پسوند شباهت ۵- صد متر مربع - نان شیرینی خشک - مقابل زوج ۶- مایع حیات - جامه - تلفن مرکزی ۷- سرمایه - لایق و در خور ۸- تعمیر - از کوه‌های مهم کشور - از هفت سین نوروزی ۹- جانشینی - جانی ۱۰- برگه نتیجه محصل - سرآمد - ترنجبین ۱۱- بهشت شداد - نامه نگاری - منقار کوتاه ۱۲- باب روز - اثر پا - پول نقد - فن ۱۳- نام قدیم شهر سیرجان - کنایه از شخص مهربان و رئوف ۱۴- جانداران تک سلولی - پدر حضرت ابراهیم - عضو پرکار بدن ۱۵- ملح - مرتب و منظم - بوزینه

سؤالات عمودی:

۱- خزنده گزنده - برنجش معروف است - خوشبخت ۲- سنگ تابان - اولین پزشکی که موفق به پیوند قلب شد - کرب ۳- جانور کیسه دار استرالیایی - از شهرهای اصفهان - کیف سفری ۴- حقه باز - راز نهفته ۵- نمونه و الگو - گرفتنی از هوا - لقب کشور تبت ۶- معلق - جد رستم - خرما - ایستگاه قطار ۷- جنس به ظاهر قوی - سازمان جاسوسی اسرائیل - پایتخت کوبا ۸- قصر پادشاهی - نوعی قایق - زندان عرب ۹- مشهور و زبانزد - تمر هندی - گوشت آذری ۱۰- نشانه - درخت جنگلی - ابزار نجاری - رستنی نهان زا ۱۱- فیلمی از عباس رافعی - علامت مصدر جعلی - پرنمک ۱۲- ابریشم ناخالص - مرتفع ترین آبشار اروپا در نروژ ۱۳- آقا - مادر فریدون - حیوان تنومند ۱۴- برگ برنده - عاقبت و آخر کار - صحیح و سالم ۱۵- هم وزن وبرابر - پرنده ای با پاهای بلند - واحد طول

حل: ۱۴۵۶

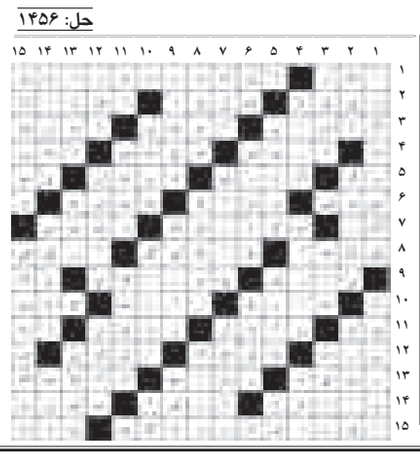

سودوکو شماره ۱۴۵۷

		4				7		
		6						
5			7					
	4			8				
								9
1								
							9	
					4	6		
				7			5	

پاسخ شماره قبل

9	3	7	5	1	2	4	6	8
6	1	4	8	7	9	5	3	2
5	2	8	4	6	3	9	1	7
4	8	5	7	9	6	3	2	1
1	9	3	2	4	8	6	7	5
7	6	2	1	3	5	8	4	9
2	5	6	3	8	1	7	9	4
8	7	9	6	2	4	1	5	3
3	4	1	9	5	7	2	8	6

۱۱۰ نفر در همدان از خدمات بیمه تکمیلی بهره‌مند شدند

همدان‌پیام: قائم مقام صندوق حمایت از هنرمندان، نویسندگان و روزنامه‌نگاران همدان گفت: امسال ۱۱۰ نفر از خدمات بیمه تکمیلی استفاده کرده‌اند که نسبت به قبل از رشد دو برابری برخوردار بوده است.

داوود ابوترابی در گفت وگو با فارس، با اشاره به وضعیت بیمه هنرمندان در سطح استان اظهار کرد: در مجموع ۸۵۰ نفر از افراد واجد شرایط در سطح استان زیر پوشش طرح بیمه تأمین اجتماعی پدیدآورندگان آثار فرهنگی و هنری قرار گرفته‌اند که ۲۰۰ نفر از آنها مربوط به امسال است.

به گفته وی، تعداد ۱۱۰ نفر نیز در سال جاری از خدمات بیمه تکمیلی استفاده کرده‌اند که این مهم نسبت به سال‌های قبل از رشد دو برابری برخوردار بوده است.

قائم مقام صندوق حمایت از هنرمندان، نویسندگان و روزنامه‌نگاران استان همدان تأکید کرد: برای سال ۱۳۹۱ تلاش شده تا حداکثر خدمات بیمه تکمیلی با حداقل حق بیمه سهم اعضای صندوق لحاظ شود و مابقی هزینه‌ها از طریق این صندوق پرداخت خواهد شد. وی ادامه داد: ۱۵ نوع خدمات بیمه تکمیلی برای سال ۹۱ در نظر گرفته شده که با توجه به اینکه تعهدات این نوع بیمه نسبت به سال‌های گذشته بیشتر و مطلوب‌تر شده است، انتظار می‌رود استقبال برای ثبت نام آن به نسبت قبل بیشتر باشد.

ابوترابی به مدارک لازم برای ثبت‌نام متقاضیان در طرح بیمه تکمیلی پرداخت و اظهار داشت: کپی شناسنامه، کارت ملی، دو قطعه عکس پشت‌نویسی شده رنگی بیمه شده اصلی، کپی صفحه اول دفترچه بیمه و فیش واریزی به مبلغ ۶۰ هزار تومان به ازای هر نفر از جمله این مدارک است.

وی گفت: این فیش باید به شماره حساب شبا IR ۲۷۰۱۸۰۰۰۰۰۰۰۰۰۰۰۰۶۲۷۳۲۳۱۸ بانک تجارت به نام صندوق حمایت از هنرمندان، نویسندگان و روزنامه‌نگاران واریز و حداکثر تا تاریخ ۹۰/۱/۲۰ ارسال شود. قائم مقام صندوق حمایت از هنرمندان، نویسندگان و روزنامه‌نگاران همدان تأکید کرد: برای بهره‌مندی از بیمه عمر و حوادث نیز باید مبلغ ۱۴ هزار و ۸۰۰ تومان برای هر نفر (فقط بیمه شده اصلی و همسر) به حساب یادشده جداگانه واریز شود.

حضور آگاهانه دانش‌آموزان رأی‌اولی جوکار در انتخابات

همدان‌پیام: فرهنگیان و دانش‌آموزان رأی‌اولی جوکار در انتخابات حضوری فعال و آگاهانه داشتند. به گزارش روابط‌عمومی اداره آموزش و پرورش منطقه جوکار، رئیس اداره آموزش و پرورش منطقه جوکار با تقدیر از حضور پرشور فرهنگیان و دانش‌آموزان منطقه جوکار در انتخابات نهمین دوره مجلس شورای اسلامی، گفت: آنچه مورد توصیه و تأکید حضرت امام (ره)، رهبر معظم انقلاب و مسئولان نظام بوده حضور حداکثری مردم در انتخابات می‌باشد که فرهنگیان و دانش‌آموزان با شرکت در راهپیمایی ۲۲ بهمن و انتخابات مجلس شورای اسلامی ثابت کردند همواره با بصیرت و آگاهی خود در تمامی صحنه‌های انقلاب نقش‌آفرین بوده‌اند. رضایی، انتخابات مجلس شورای اسلامی را به عنوان سمبل تداوم مردم‌سالاری دینی دانست .

انتخابات جشن ملی بود؛ آن را به کام مردم تلخ نکنید

همدان‌پیام: گرچه همچون سال‌های قبل دشمنان و بدخواهان نظام مقدس جمهوری اسلامی، تلاش‌ها و هزینه‌های گسترده‌ای را برای ناامید کردن و از بین بردن انگیزه مردم در سطح کشور برای حضور نیافتن در انتخابات ۱۲ بهمن انجام دادند؛ اما اقدام چشمگیر و حضور بی‌همتای تک‌تک مردم در روز انتخابات، مصداق بارز آزموده‌هایی است که بار دیگر به خطا و شکست سنگین منجر شد.

بحمدا... هر بار که تبلیغات و سعی برای حضور نیافتن مردم در انتخابات یا برنامه‌هایی مانند ۲۲ بهمن صورت گرفته، پاسخ اکثریت قریب به اتفاق مردم با حضور گسترده و میلیونی در انتخابات، دندان‌شکن‌تر بوده است و روز ۱۲ اسفند ماه سال جاری انتخاباتی پرشور برگزارشد و در عرصه‌های داخلی و خارجی چشمگیرتر از دوره‌های قبل بود.

مسلما این حضور سبز مردم در روز ۱۲ اسفند که علی‌رغم سردی هوا و تبلیغات ضدانتخاباتی دشمنان قسم خورده این نظام و انقلاب انجام شد، پشتوانه‌ای عظیم برای تصمیم‌گیری‌های دولت خواهد شد. از آنجا که مقدمات این تحول و جشن ملی در بدنه قوه مقننه کشور از ماه‌ها پیش در کشور آغاز شده بود و وزارت کشور و به تبع آن استانداری‌ها و فرمانداری‌های سرتاسر کشور در کنار چند نهاد جوشیده از ستاد انتخابات تلاش‌های مضاعفی را دنبال کردند تا مردم در بهترین شرایط و امکانات رأی و نظر خود را به کاندیدای مورد نظر به صندوق بیندازند؛ اما حضور مردم در روز ۱۲ اسفند خستگی ماه‌ها فعالیت را از آنان زدود و اثبات این حرف شد که هر کاری برای ملت سرافراز ایران انجام دهیم باز هم کم است.

در این بین فعالیت‌های پیدا و پنهان گروه‌های سیاسی کشور برای چگونگی ورود به عرصه انتخابات در تمام این مدت وجود داشت و هر حرکت و سخن دولتمردان سیاسی در هر گوشه از کشور و هر محفل رسمی یا غیررسمی همواره حکایت از جنب و جوش‌های حزبی و گروهی برای ایجاد رویکردی جدید در بعد سیاسی کشور داشته است.

اما در روی دیگر این سکه مردم و دلخوشی‌ها و دل‌مشغولی‌های آنان به رویدادهای اجتماعی و سیاسی به خصوص انتخابات است که بدون هیچ دخالت و نقشی تا روز انتخابات منتظر ماندند تا به نوعی نظر و دخالت خود را در این عرصه اجتماعی به نمایش بگذارند.

افراد و گروه‌های سیاسی با ایده و برنامه‌های جدید و شاید کاربردی در آرزوی ورود به صحن، مهمترین نهاد قانونگذاری کشور بودند ولی اگرچه همیشه بخش‌ها و تکه‌هایی از آرزو و خواسته‌های مردم از دید قانونگذاران و کارگزاران پنهان یا کتمان می‌شوند و یا در زمانی که باید از حالت شعار خارج شوند و به عمل درآیند، فراموش می‌شوند؛ اما چنین عارضه‌هایی هیچ‌گاه باعث نخواهد شد که قشرهای مردمی به حضور نیافتن در انتخابات فکر کنند.

مردم از تمایل فراوان خود برای مشارکت در جریانات اجتماعی سخن می‌گفتند و براساس اعتماد و حسن نیت خویش به داوطلبان نمایندگی مجلس یا هر منصب اجتماعی و سیاسی رأی می‌دهند و دیگر باقی کار بر عهده دولت و حکومت است که باید پاسخ اعتماد مردم کشور خود را بدهند و شاید رشته پیوند دولت و ملت همین عنصر اعتماد خواهد بود.

حال که مردم با حضور پرشور و گسترده خود در روز ۱۲ اسفندماه سال جاری دین خود را به کشور و نظام متدین ادا کردند، وظیفه نمایندگان منتخب مردم است که بااتکا به ذات اقدس الهی تمام هم و غم خود را در جهت رفع مشکلات همین مردم صرف کنند و بدانند هر گامی که برای مردم برمی‌دارند باید خود را مدیون و وامدار آنان بخواند؛ چرا که ایجاد فرصت برای خدمت خود را مدیون همین مردم است و اجازه ندهند که برخی بی‌مهری‌ها و کم‌توجهی‌ها به مسائل مختلف و به روز مردم، کام آنان را ولو به اندازه لحظه‌ای تلخ کند و سرانجام اینکه قشرهای مختلف مردم خواهان این امر مهم هستند که وقت آن رسیده که جامعه از دیدگاه‌های کوچک فاصله گرفته و افق دید وسیع نسبت به شهرشان داشته باشند.

در این صورت روز به روز پله‌های توسعه و پیشرفت شهر و به تبع آن استان و کشور پیموده می‌شود.

امیدوارم سیل عظیم و میلیونی مردم ایران اسلامی در شهرها و روستاهای کشور، خصوصا مردم شهیدپرور شهرستان ملایر، باعث قوت قلب و دلگرمی نماینده منتخب شود و بداند اگر روزی در اجرای وظیفه محوله خود کوتاهی کند باید پاسخگوی خون شهدا و تک تک این مردم باشد.

نگاهی همه‌جانبه به مسائل و مشکلات و برنامه‌ریزی‌های دقیق و منسجم قطعا روند رو به رشدی را برای شهرستان فراهم خواهد کرد.

خطر مصرف سیگار برای ۳۰درصد دانش‌آموزان کشور

همدان‌پیام: رئیس کمیسیون آموزش و تحقیقات مجلس گفت: براساس آخرین آماری که از سوی منابع رسمی در اختیار کمیسیون آموزش و تحقیقات قرار گرفته ۳۰ درصد دانش‌آموزان در معرض مصرف سیگار و قلیان هستند. علی عباسپورتهرانی فرد در گفت‌وگو با مهر با بیان این مطلب افزود: البته در این آمار میزان مصرف قلیان بیش از سیگار است که ناشی از این تفکر غلط بوده که مصرف قلیان مشکلی ایجاد نمی‌کند و بهتر از سیگار است.

وی با بیان اینکه سرانه مبارزه با موادمخدر در مدارس بسیاری از کشورهای پیشرفته رقمی حدود ۲۸هزار تومان است، تصریح کرد: بودجه اختصاص‌یافته به مدارس و ستاد مبارزه با موادمخدر برای پیشگیری از اعتیاد و مصرف مواد مخدر از سوی دولت نسبت به سایر کشورها ناچیز است؛ اما این سرانه در کشور ما حدود ۶۰۰ تومان است.رئیس کمیسیون آموزش و تحقیقات مجلس با اشاره به هم مرزی ایران با افغانستان به عنوان بزرگترین تولید کننده مواد مخدر گفت: در بررسی بودجه سال ۹۱ در نظر داریم بودجه پیشگیری از اعتیاد دانش آموزان در بخش ستاد مبارزه با مواد مخدر و آموزش و پرورش را افزایش دهیم.

عباسپور بر افزایش آگاهی خانواده‌ها نسبت به خطرات قلیان تأکید کرد و افزود: البته ستاد مبارزه با مواد مخدر با همان اعتبار اندک توانسته فعالیت‌های خوبی را بدون مشارکت آموزش و پرورش برای دانش آموزان دنبال کند.پیش از این نیز قائم مقام دبیر کل ستاد مبارزه با مواد مخدر در اولین جشنواره دانش آموزی نوجوان سالم گفته بود: نیم دهم درصد از دانش‌آموزان کشور معتاد هستند اما توانستیم روند شروع اعتیاد در مدارس را کنترل کنیم.

دانشجویان بیمه درمانی می‌شوند

همدان‌پیام: قائم‌مقام رئیس صندوق رفاه دانشجویان وزارت علوم گفت: تمام دانشجویان کشور می‌توانند با درخواست خود مانند کارکنان دولت بیمه خدمات درمانی داشته باشند.

مسعود گودرزی در این باره افزود: در سال جاری میزان مبلغ بیمه خدمات درمانی دانشجویان هر ماه ۹۶۰۰ تومان بود که سهم دانشجو ۴۸۰۰ تومان برای هر ماه بود ضمن اینکه اگر دانشجو متأهل باشد می‌تواند همسر و تا ۳ فرزند خود را نیز بیمه کند.

وی خاطرنشان کرد: صندوق رفاه دانشجویان برای ۲۰ درصد از دانشجویان هر دانشگاه هزینه بیمه درمان را در قالب وام پرداخت می‌کند.

به گزارش ایسنا، قائم‌مقام صندوق رفاه دانشجویان همچنین با اشاره به جزئیات بیمه حوادث دانشجویان گفت: دانشجویان با بیمه حوادث تا سقف ۲۰ میلیون ریال می‌توانند خواستار غرامت بابت حوادثی که در طول تحصیل رخ می‌دهد، باشند. وی افزود: تمام دانشجویان با پرداخت ۲۰ هزار ریال برای یک سال شمسی تحت پوشش بیمه حوادث هستند گودرزی در خاتمه افزود: این بیمه تا زمانی که دانشجو تحصیل می‌کند بدون قید زمان و مکان شامل وی می‌شود و چنانچه این حوادث منجر به فوت شود مبلغ این غرامت به ۱۰ میلیون تومان افزایش می‌یابد که این مبلغ به خانواده دانشجو پرداخت می‌شود.

یادداشت

فعالان فرهنگی بر لزوم انتصاب مدیر توانمند از جنس خود تاکید دارند

بی‌ثباتی فرهنگ استان را متزلزل کرده است

همدان‌پیام: نبود مدیریت واحد بر یک مجموعه فرهنگی می‌تواند آسیب‌های جدی به پیکره فرهنگ و هنر اجتماع وارد سازد؛ چرا که تحقق بسیاری از شاخص‌های فرهنگی و هنری و برنامه‌های ارتقابخش فرهنگ عمومی جامعه نیازمند ساماندهی و مدیریت است. حال اگر در جامعه‌ای که سکان مدیریت فرهنگی و هنری در انحصار یک اداره باشد و آن اداره ثبات مدیریتی نداشته باشد مسلما بخش عظیمی از اهداف فرهنگی محقق نشده باقی می‌ماند و آسیب‌های فراوانی هم به پیکره فرهنگ و هنر اجتماع وارد می‌شود.

در این شرایط حساس که ضرورت انجام فعالیت‌های موثر فرهنگی و هنری برای مواجهه با هجمه‌های تبلیغاتی و فرهنگی غرب بیش از پیش محسوس است، متأسفانه در استان همدان علی‌رغم وجود شاخص‌های قوی فرهنگی و هنری، مدیریت ثابت و اثرگذاری در حوزه فرهنگ مشاهده نمی‌شود.

مسئول سابق انجمن «داستان آفتاب همدان» با اشاره به اینکه انجمن‌های قوی ادبی در همدان فعال نیستند، گفت: انجمن «داستان آفتاب» به مدت هفت سال در استان همدان فعالیت داشت و موفق شد رتبه‌های مختلف جشنواره‌های کشوری را کسب کند حتی نشریه داخلی کارنامه آفتاب این انجمن چاپ شد اما اجازه توزیع نیافت. این انجمن ۸۰ نفر عضو فعال داستان‌نویسی مطرح کشوری داشت اما از سال ۸۶ تعطیل شد.

محمد غلامی در ادامه افزود: مدیریت ارشاد استان کاری برای فرهنگ و هنر نکرد و انجمن‌های ادبی استان مخاطبی ندارند و با توجه به اینکه انجمن‌ها واسطه هنرمندان و مخاطبان هستند اما حضور مخاطبان در انجمن‌ها چندان پررنگ نیست.

وی گفت: سیاست مشخصی برای قبول چهره‌های جدید در مجامع فرهنگی استان حاکم نیست و نبود مدیر بومی در رأس فرهنگ و هنر استان به پیکره فرهنگ و هنر آسیب وارد می‌کند.

غلامی افزود: وقتی مدیریت ثابت در رأس امور قرار گیرد به ویژه اگر این مدیریت از چهره‌های بومی باشد می‌تواند نیازهای فرهنگی استان را شناسایی و مدیریت کند.

مدیر بومی می‌تواند لایه‌های فرهنگی استان را شناسایی و برنامه‌های متناسب را پی‌ریزی کند.

غلامی خاطرنشان کرد: نبود مدیریت فرهنگی باعث فراموشی آثار هنری می‌شود؛ چرا که مدیریت فرهنگی باید تمهیدات لازم برای ارائه کارهای هنری به جامعه مخاطب را فراهم سازد.

وی افزود: مدیر فرهنگی باید از اهل هنر انتخاب شود و باید خود هنرمندان در خصوص مدیریت فرهنگی صاحب رأی و نظر باشند و در انتخاب مدیر فرهنگی اهل نظر باشند.

یک فعال فرهنگی شهرستان ملایر نیز در این خصوص اظهار داشت: نبود مدیر ثابت فرهنگی در رأس مجموعه ارشاد استان آسیب صددرصدی به پیکره فرهنگ استان وارد می‌کند.

مراد طاهرنیا گفت: پیشرفت هر کاری با وجود مدیریت ارشد در هر زمینه است گرچه در عمل این خود هنرمندان هستند که بخش عظیمی از کار را انجام می‌دهند. مدیرمسئول هفته‌نامه فرهنگ ملایر اظهار داشت: هرقدر مسئولان فرهنگی شهری نسبت به فعالیت‌های فرهنگی احاطه داشته باشند، فرهنگ آن منطقه رشد پیدا می‌کند.

وی در ارزیابی وضعیت فعالیت فرهنگسراها و نهادهای فرهنگی نیز گفت: ادارات فرهنگ و ارشاد اسلامی شهرستان‌ها دچار روزمرگی شده‌اند و کلا کارها به صورت ضعیف پیگیری می‌شود. اگر هنرمندی بخواهد کار فرهنگی انجام دهد مسلما در این وادی تنهاست و نبود مدیریت‌های ثابت فرهنگی فعالیت‌های هنری را با اختلال مواجه می‌سازد.

در ادامه محمود غفاری کارشناس مدیریت فرهنگی در خصوص نقش مدیریت فرهنگی در ارتقای فرهنگ و هنر استان اظهار داشت: در ارتقای فرهنگ و هنر نقش یک مدیر توانمند و آگاه غیر قابل انکار است، اما باید دید شخصی که به عنوان مدیر فرهنگی انتخاب می‌شود به چه اندازه در حوزه فرهنگ و هنر اشراف و آگاهی دارد و متاسفانه استفاده از مدیرانی که در حوزه مدیریت توانمند هستند اما در مبحث هنر، تاریخ، فلسفه و دیگر لزومات مدیریت هنری سررشته‌ای ندارند در جامعه ما باب شده است.

محمود غفاری درباره نبود مدیر کل حوزه فرهنگ و هنر و بی‌ثباتی این کرسی مدیریت در استان گفت: همدان سال‌هاست که به دلیل تزلزل در مدیریت فرهنگی آسیب‌های فراوان دیده است و به جایگاهی برای آزمون و خطا و انجام تجربه‌های متفاوت در این حوزه تبدیل شده است.

امروز همدان به حیات خلوتی تبدیل شده است که هرازگاهی برای خارج کردن از حالت اغما، فردی سکان هدایت آن را به دست می‌گیرد. این کارگردان نام‌آشنای تئاتر در مورد توان مدیران بومی در این حوزه بیان کرد: ما مدیران بومی توانایی در استان داریم که می‌توانند به این وضعیت آشفته فرهنگ و هنر استان سر و سامان دهند و آسیب‌های وارد شده در این سال‌های اخیر را ترمیم نمایند و افرادی که با تجربه و شناخت از بدنه هنرمندان و اهالی فرهنگ این استان هستند می‌توانند فرهنگ و هنر این استان را به جایگاه واقعی خود برسانند.

مستند تلویزیونی «کودتای نقاب» در همدان کلید خورد

همدان‌پیام: ضبط مستند «کودتای نقاب» به کارگردانی مهدی امامی و مدیریت خزایی از نیمه دوم اسفندماه در همدان آغاز شد.

مدیر امور فرهنگی اداره کل حفظ آثار و نشر ارزش‌های دفاع مقدس استان همدان اظهار کرد: ضبط مستند «کودتای نقاب» به کارگردانی مهدی امامی و مدیریت خزایی از نیمه دوم اسفندماه در همدان آغاز شد. به گزارش روابط عمومی حفظ آثار و نشر ارزش‌های دفاع مقدس همدان، محمدرضا میراضی افزود: اعتبار مورد نیاز برای ساخت این مستند ۹۵ میلیون ریال است که با مشارکت بنیاد شهید و امور ایثارگران استان همدان در حال حاضر ضبط یک بخش کار در سه راهی ساوه صورت گرفته است.

وی اظهار کرد: این مستند در سه بخش شامل مستندات تاریخی اعم از مکتوبات و تصاویر، بازسازی صحنه‌ها و روایات است و البته در بخش روایات علاوه بر نقل وقایع از زبان شاهدان عینی، از تحلیل‌های تاریخی مقامات کشوری استفاده می‌شود.

میراضی با اشاره به اینکه قسمت بازسازی صحنه‌های مستند به تعداد ۳۰ سکانس است که بخش عمده کار در همدان تصویربرداری می‌شود.

وی تصریح کرد: این مجموعه مستند تلویزیونی شامل ثبت و ضبط حماسه‌های فرزندان انقلاب، اعم از پاسداران و ارتشیان مؤمن و متعهد که در آن مقطع زمانی با عنایت الهی و با کمترین امکانات به مصاف استکبار جهانی و مزدوران باقیمانده ساواک و عناصر خودفروخته دربار طاغوت می‌روند ساخته می‌شود.

عکس

نمایشگاه بهاره پذ

بازار گرم خر

پیام مردم

همشهریان عز
را در هر زمین
روزنا

mardomi@hamedanpayam.com
صندوق پستی: ۶۶۶-۶۵۱۵۵

به نظر می‌رسد شرایط و وضعیت وسایط نقلیه عمومی از جمله اتوبوس و تاکسی در شهر بزرگ همدان در مقایسه با گذشته بهبود یافته است، از طرفی می‌بینیم ترافیک گیج‌کننده شهر با توجه به ورود لحظه‌ای خودروهای جدید به سامانه ترافیک روز به روز شلوغ‌تر و سرسام‌آورتر می‌شود. از سوی دیگر گزارش مطبوعات و آمار و ارقامی که می‌دهند حاکی است، شلوغی بیش از حد ترافیک شهر ناشی از ورود وسایل نقلیه و خودروهای تک‌سرنشین به محور ترافیکی است. آیا بهتر نیست با توجه به این که بنزین هم جیره‌بندی است مردم برای کارهای روزانه و معمول خود از اتوبوس شهری که بسیار ارزان و راحت است استفاده کنند تا همه از آرامش بهتری برخوردار شوند.

با بارش برف انتظار می‌رود مأموران راهداری و شهرداری از همان ابتدای صبح خیابان‌ها را برفروبی کنند، در حالی که در چند روز گذشته از این اقدامات خبری نبوده و خیابان‌ها و معابر همچنان پر از برف است که تردد را با مشکل روبرو می‌کند.

فیضی

مأموران راهنمایی و رانندگی در خصوص بستن زنجیرچرخ توسط رانندگان بیشتر نظارت کنند.

پیامک ارسالی

از اینکه مسئولان برگزاری انتخابات در استان یک شعبه اخذ رأی ویژه اقلیت‌های مذهبی قرارداده بودند تشکر می‌کنیم، این کار یعنی احترام و وحدت.

از اقلیت های مذهبی همدان

تبریک و تهنیت
ضمن تبریک به آقای
امیر خجسته
منتخب مردم در حوزه انتخابیه همدان و فامنین
برایتان آرزوی موفقیت در جهت خدمت به مردم شریف و عزیز همدان را دارم. همچنین عرض تبریک به آقایان حجازی و کارخانه‌ای به جهت راهیابی به مرحله دوم انتخابات سعادت و کامیابی شما را از خداوند متعال مسألت دارم.
فاطمه یارمحمدی- کاندیدای اسبق نهمین دوره مجلس شورای اسلامی در حوزه انتخابیه همدان و فامنین

جناب آقایان تقدیر و تشکر
قهرمانی مطلق
فرماندار محترم شهرستان همدان
باب‌الحوائجی
فرماندار محترم شهرستان فامنین
ضمن تقدیر و تشکر از حضرات عالی و همکاران گرامیتان در فرمانداری، ادارات، نهادها و ارگان‌های مربوطه در خصوص تلاش شبانه‌روزی و بی‌وقفه در برگزاری انتخابات نهمین دوره مجلس شورای اسلامی در حوزه انتخابیه همدان، فامنین و قهاوند،
برایتان سلامتی و عزت در جهت خدمت بیشتر به مردم عزیز و فهیم‌مان را آرزومندم.
فاطمه یارمحمدی- کاندیدای اسبق نهمین دوره مجلس شورای اسلامی در حوزه انتخابیه همدان و فامنین

تقدیر و تشکر
مردم شریف و غیور همدان فامنین و قهاوند و روستاهای تابعه
از حضور پرشورتان در صحنه انتخابات نهمین دور مجلس شورای اسلامی، در پای صندوق‌های رأی
به جهت ارج نهادن به فرامین مقام معظم رهبری تقدیر و تشکر به عمل آورده و آمادگی خود را برای خدمتی مضاعف در عرصه حقوقی به شما سروران اعلام می‌دارم.
فاطمه یارمحمدی- کاندیدای اسبق نهمین دوره مجلس شورای اسلامی در حوزه انتخابیه همدان و فامنین و وکیل پایه یک دادگستری

مفقودی
کارت دانشجویی سمیه رنجبر فرزند محمد به رشته علوم اجتماعی دانشگاه بوعلی سینا به شماره دانشجویی ۸۳۳۲۲۵۳۰۲ مفقود گردیده و از درجه اعتبار ساقط می‌باشد

مفقودی
سند کمپانی سواری پراید مدل ۷۶ به شماره پلاک ۱۸-۷۱۷ ج ۹۳ به نام امیرحسین آینه‌چی به شماره شاسی S ۱۴۱۲۲۷۶۵۲۷۷۲۸ به شماره موتور ۰۰۰۳۳۳۲۸ مفقود گردیده و از درجه اعتبار ساقط می‌باشد.

مفقودی
پروانه بهره‌برداری به شماره ۱۷۶۲ صادره از صنایع و معادن همدان به نام اکبر علامه کیومرثی مفقود گردیده و از درجه اعتبار ساقط می‌باشد

دور دوم نمایشگاه مبلمان منبت در همدان

همدان‌پیام: رئیس میراث فرهنگی، صنایع‌دســتی و گردشگری همدان گفت: دور دوم نمایشگاه مبلمان منبت در مجتمع صنایع دستی همدان آغاز شده است. اسدا... بیات افزود: این نمایشگاه در مدت زمان یک ماه از تاریخ ۲۴ بهمن تا ۲۴ اسفندماه در دو مقطع ۱۵ روزه در حال برگزاری است.

وی تصریح کرد: این نمایشگاه در دو مقطع ۱۵ روزه با میزبانی ۳۰ نفر از هنرمندان و تولیدکنندگان شاخص مبلمان منبت در فضایی افزون بر ۷۰۰ مترمربع در حال برگزاری است. بیات ادامه داد: در دور نخست این نمایشگاه، ۱۵ نفر از تولیدکنندگان از شهرستان‌های ملایر و تویسرکان و روستاهای اشترمل، جیجانکوه و عین‌آباد حضور یافتند.

وی بیان داشت: در ۱۵ روز نخست، روزانه حدود ۵۰ نفر از نمایشگاه بازدید و حدود ۲۰ دست مبلمان در این مدت فروش رفته و سفارش گرفته شده اســت. بیات اظهار داشــت: در دور دوم که از ۱۰ اســفندماه آغاز شده است، ۱۵ تولیدکننده مبلمان منبت از تویسرکان و روستاهای اشترمل و عین‌آباد حضور دارند.

مایکروسافت شریک استراتژیک سازمان جهانی جهانگردی شد

همدان‌پیام: با امضای تفاهم‌نامه‌ای میان شرکت مایکروسافت و سازمان جهانی جهانگردی، صنعت گردشگری وارد مرحله نوینی از فناوری‌های رایانه‌ای در آینده‌ای نزدیک خواهد شــد.به گزارش فارس، براســاس این تفاهم‌نامه شرکت مایکروسافت متعهد می‌شود تا با ارائه پیشرفته‌ترین فناوری‌ها، تحولی جدید در حوزه گردشگری به وجود آورد و آن را به سمت برنامه‌های کامپیوتری سوق دهد.

با این تفاهم‌نامه شرکت مایکروسافت به عنوان شریک استراتژیک سازمان جهانی جهانگردی، نوآوری‌های جدید بخش فناوری را به اعضا و نمایندگان این سازمان پیشنهاد داده و آن‌ها را راهبردی خواهد کرد.ژان فیلیپ کورتاز رئیس شرکت بین‌المللی مایکروسافت گفت: صنعت گردشگری در چند سال گذشته تغییرات گسترده‌ای داشته و به سمت جدیدی حرکت کرده است.

مقامات مایکروسافت و سازمان جهانی جهانگردی امیدوارند با آغاز این همکاری مشترک، سبک تازه‌ای از صنعت گردشگری در آینده‌ای نزدیک در فضای وب به وجود آید و مسافران از ویژگی‌های آن بهره‌مند شوند.

gallery@hamedanpayam.com

ـ روز

ـ برای هم‌استانی‌ها

ـ ید شب عید

سنت‌های قدیمی همدان در آستانه نوروز

همدان‌پیام: بهار حیات است و حیات آفرین. آن گونه که نســیم بهاری بر روح‌هــا و جان‌ها می‌وزد، حیاتی دوباره در کالبدهــا می‌دمد؛ به عبارتی بهار زندگی‌ساز است.

طبیعت پس از روزهای زرد خزان جامه سفیدی بر تن می‌کند، اما در طراوت بهارِ زمین نفس می‌کشد و بــه وجد می‌آید و دگرگونی‌هایــی را در خود پذیرا می‌شــود. اندام خشکیده گیاهان و درختان در گذر از رکود و رخوت زمستان به شور و جذبه بهار، جوانه‌های حیات را به خود ظاهر می‌سازد.

چنین تغییر و تحولــی در طبیعت، این پیام را بــرای هر فردی دربر دارد. حال که طبیعت متحول شــده انســان‌ها نیز که برتــر از طبیعت و اشــرف مخلوقات هســتند باید در این دگرگونی بر طبیعت سبقت جویند.

در اســتان همدان نیز همچون دیگر نقاط ایران روزهای آخر ســال جایگاه ویژه‌ای داشت و همیشه مراسم آن با آداب و سنن خاص برگزار می‌شد.

در گذشــته از اوایــل اســفندماه خانواده‌ها در تــدارک مقدمات برنامه‌های نــوروزی بودند. اولین اقدام، تهیه مواد لازم برای پخت شیرینی بود. تهیه لباس نو و مایحتاج شب عید مانند برنج و روغن نیز از جمله این اقدامات به‌شمار می‌رفت.

از دیگــر برنامه‌هــای نــوروز خانه‌تکانــی بود و گردگیری و به اصطلاح "دوده‌گیری" انجام می‌شد. از جمله کارهای مربــوط به ایام عید تمیز کردن و شستن فرش بود. یکی از راه‌های تمیز کردن فرش، فرش تکانــی بود که در بیشــتر کوچه‌ها و خانه‌ها دیده می‌شد.

ســبزه انداختن نیز از رســوم دیگر نــوروز بود. بــر مبنــای عقیده ایرانیان قدیم، ســبزه همیشــه مظهر حیات و شــادی زندگی و ســمبل اقتصاد و برکــت خانواده‌ها بود و چون نزد ایرانیان باســتان گندم ســمبل برکــت و اقتصاد به‌حســاب می‌آمد، از قدیم‌الایــام برای ســبزه نوروز از گندم اســتفاده می‌شــد. بعضی خانواده‌ها از شاهی، ماش یا عدس سبزه می‌انداختند.

کوسه و زن کوسه

یکی از مراســم جالب سنتی در روزهای قبل از عید، کوسه و زن کوسه بود که در نقش زن و شوهر چوپان ظاهر می‌شــدند و با ســاز و دهل از روستاها به راه می‌افتادند و به شــهر می‌آمدند. تمام اندام این دو پوشیده شده بود و فقط دو سوراخ جلو چشمان و یک سوراخ جلو بینی داشت. روی لباس نمدی کوسه، تعدادی منگوله دوخته شده بود که به اطراف آویزان بود و چوب بلندی در دســت داشــت که یک سر آن برجسته بود و به آن "قورچنگ" می‌گفتند.

زن کوسه نیز روی لباس نمدی خود یک دامن کوتاه از چیت رنگارنگ می‌پوشــید. بــه این دامن پرچیــن، "تنبان‌قری" یا به گویــش محلی "تومن قــری" می‌گفتنــد؛ کوســه و زنش با ســاز و دهل وارد شــهر می‌شــدند و تعدادی بچــه به‌دنبال آنها راه می‌افتادنــد. آنها به هر خانه‌ای که درش باز بود وارد می‌شــدند و معمولاً وارد خانه اعیان و اشــراف می‌شــدند و در محوطــه حیاط شــروع به حرکات جالب و خنــده‌دار و رقــص و پای‌کوبی می‌کردند. صاحبخانه‌ها نیز پول یــا خوراکی به آنها می‌دادند. کوسه و زن کوســه همچون حاجی فیروز، پیام‌آور شادی نوروزی و بهار بودند.

یادی از آنان که دستشان از دنیا کوتاه است

روزهای آخر ســال، همدانی‌ها بــا پخت حلوا و دادن خیرات یادی از درگذشتگان می‌کنند. جمعه آخر ســال از آن دسته روزهایی است که همدانی‌ها خوب آن را می‌شناســند. در ایــن روز از راه دور و نزدیک به مزار اموات می‌روند.

چهارشنبه‌سوری

چهارشنبه‌سوری همدانی‌ها با مراسم آتش‌بازی همراه اســت. برپا کردن آتش و پریدن از روی آن با خواندن شــعر "ســرخی تو از من، زردی من از تو" شور و نشاط خاصی به این آیین می‌دهد.

تحویل سال

دقایقی پیش از تحویل سال تمام اعضای خانواده دور ســفره هفت‌سین نشسته و شــروع به خواندن دعا می‌کنند. رفتن به مســافرت در گذشته اساساً متداول نبود و برعکس کســانی که در سفر بودند، ســعی می‌کردند برای عید خود را به خانه برسانند تا لحظه سال تحویل کنار خانواده و زیر سقف خانه خود باشــند. در لحظات قبل از تحویل سال، بزرگ خانواده دعا می‌خواند و بقیه نیز دعای سال تحویل را با صــدای بلند می‌خوانند، پس از تحویل ســال افراد خانواده به یکدیگر تبریک می‌گفتند. بزرگترها بــه کوچکترها عیدی می‌دادند. کوچکترها به دیدار بزرگترها می‌رفتند.

سیزده بدر

در همــدان نیز مانند ســایر مناطــق ایران، روز سیزده نوروز با آداب و مراسم خاص برگزار می‌شد.

گفتنی است؛ امروزه نیز مراسم مربوط به نوروز، در ســایر نقاط کشور به شــیوه‌های متفاوت برگزار می‌شود.

چشم انداز

رفتار نامناسب عامل نارضایتی ۶۰ درصد میهمانان مراکز گردشگری

همدان‌پیام: ۶۰ درصد میهمانان مراکز گردشگری به دلیل رفتار نامناسب کارکنان و بی‌تفاوتی آن‌ها نسبت به میهمانان به این مراکز باز نمی‌گردند.

میهمان مایه حیات مراکز گردشگری (هتل، آژانس و رستوران) است و بازگشت وی به عواملی از جمله زیبایی محیط، هزینه‌های وابســته، کیفیت موارد ارائه شده، نحوه برخورد و ارائه سرویس بستگی دارد.

برای بازگشــت میهمان به یک هتل، زیبایی محیط ۸ درصد، هزینه‌های وابسته ۱۲ درصــد، کیفیت موارد ارائه شــده ۲۰ درصد، کیفیت ســرویس و نحوه اجرا ۶۰ درصد تأثیرگذار است.

تا پایان قرن بیستم سفر یک کالای لوکس محسوب می‌شد؛ بعد از جنگ جهانی دوم همه افراد به آن نیاز داشــتند و امروزه یکی از حقوق افراد محســوب می‌شود و دولت‌ها موظف به فراهم آوردن شرایط سفر برای افراد جامعه هستند.

بــا توجــه به لزوم توجه بــه الگوهای رفتــاری در صنعت گردشــگری و این که گردشگری یک صنعت انسان‌محور است، الگوهای رفتاری مهم‌ترین تأثیر را در این صنعت دارند.

از آنجا که کشور ما در طول تاریخ سمبل میهمان‌نوازی بوده، از این پس با توسعه گردشگری باز هم باید سمبل میهمان‌نوازی دنیا شود.

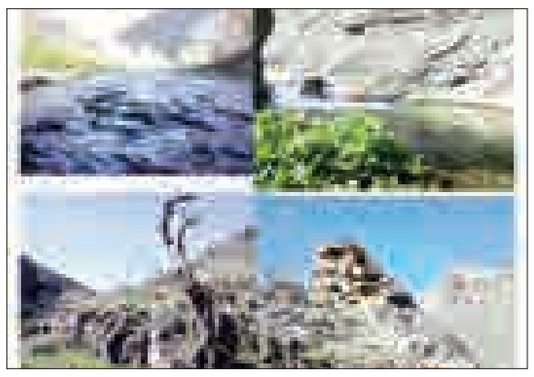

نگاه

در سفرهای خارجی انگشت‌نما نشوید!

همدان‌پیــام: هر کدام از ما در خارج از کشــور نماینده‌ای برای فرهنگ و تمدن کشورمان ایران هستیم و هر حرکتی که از شما در یک کشور خارجی سر بزند، چه خوب و چه بد به نام ایران و ایرانی ثبت می‌شــود. در یک کشور خارجی وقتی شما حرکتی خوب یا بد انجام می‌دهید، می‌گویند یک ایرانی این کار را کرد. همین جمله اهمیت وظیفه‌ای را که هر کدام از ما در کشورهای خارجی داریم، روشن می‌کند.

در اینجا به نکاتی اشاره می‌کنیم که شاید دانستن آنها سبب شود شما سفیران خوبی برای میهن‌مان باشید. رعایت این نکات در بیشتر موارد از زمان پیش از سفر آغاز می‌شود.

ـ اولیــن نکته این اســت که به هیچ غریبه‌ای اعتماد نکنیــد، چه خارجی و چه هموطن؛ به عبارت دیگر ضمن رعایت احترام به همه افراد، از اعتمادکردن به کسانی که نمی‌شناسید خودداری کنید؛ زیرا این اعتماد بی‌مورد در بیشتر موارد زمینه‌ساز مشکلات و دردسرهای بعدی برای شما خواهد شد.

ـ قبل از سفر سعی کنید اطلاعاتی ضروری در مورد کشور مقصد به دست آورید. به این منظور می‌توانید از سایت وزارت امور خارجه (www.mfa.gov.ir) استفاده کرده و اطلاعات مفیدی درباره کشــور مقصد خود به دست آورید. برای گرفتن ویزا به هیچ‌وجه گذرنامه خود را به دلال‌ها و واســطه‌ها ندهید. یا شخصاً مورد مربوط به دریافــت ویزای خود را انجام دهید یا از طریق مراکز خدمات مســافرتی مجاز اقدام کنید.

در طول ســفر به هیچ عنــوان گذرنامه خود را به فــرد غیرمرتبط ندهید و این را بدانیــد که تنها پلیس می‌تواند گذرنامه را از شــما درخواســت کند و هتل مرکز اقامت‌تان نیز باید آن را بررسی کرده و پس از تهیه یک فتوکپی در حضور شما، آن را به شما برگرداند.

در فرودگاه به هیچ عنوان مســئولیت بار و چمدان ســایر افراد را نپذیرید. از نظر قانون، دارنده چمدان، صاحب آن محسوب می‌شود و متأسفانه بسیاری از سودجویان و قاچاقچیان با سوءاســتفاده از حس نوع‌دوستی شــما و بیان مطالبی تحت عنوان این چمدان برای فرزند دانشــجوی من است یا مادرم با پرواز قبلی رفته و این را جا گذاشته، ممکن است از شما به عنوان حامل موادمخدر استفاده کرده و محموله‌های خود را به مقصد برســانند و طبیعی اســت که در صورت ایجاد دردســر برای شما، دســتتان به هیچ‌جا بند نیســت و از نظر قانون مجرم هستید. گاهی نیز این افراد با وعده پرداخت پول سعی در وسوسه‌کردن شما می‌کنند.

ـ هنگام رســیدن به فرودگاه مقصد، ممکن است افرادی به شما مراجعه کرده و پیشنهاد ارائه خدماتی مانند تهیه هتل، حمل و نقل، راهنمای تور و... کنند.

هیچ دلیلی برای قبول این موضوع وجود ندارد؛ زیرا همه این خدمات را به صورت قانونی و از طریق مراکز مجاز می‌توانید دریافت کنید، در صورت بروز هرگونه مشکل نیز این مراکز در برابر شــما و قانون پاسخگو خواهند بود. پس از اعتماد بی‌مورد در این زمینه به افرادی که نمی‌شناسید جداً خودداری کنید.

ـ مدارک شناســایی، پاســپورت، ویــزا و بلیت را در جایی از کیــف بگذارید که دسترسی راحت‌تری به آن دارید.

ـ بهتر اســت پیش از اقدام به ســفر، نشانی و شــماره تماس سفارت جمهوری اســلامی ایران و کنســولگری‌های وابسته به آن را در کشــور مقصد تهیه کرده و به همراه داشته باشید. در خارج از کشور بهترین مرجع حمایت‌کننده و پشتیبان شما، سفارتخانه و کنسولگری‌های کشورتان خواهد بود.

تایلند دوم جهان در صنعت توریسم

همدان‌پیام: تایلند پس از ده سال پیاپی ناآرامی داخلی و ســیل‌های ویرانگر، باز هم توانســت پس از چیــن رتبه دوم پررونق‌تریــن بازارها را در میان بازارهای نوظهور جهانی به دست آورد.

تایلند با شــعار "سرزمین لبخندها" موفق شده یکی از ۲۰ مقصد توریســتی برتر جهان شود و در ســال ۲۰۱۰ از نظر تعداد توریست‌های جذب شده از یونان هم پیشی گیرد.

به گزارش بلومبرگ، کشــور تایلند به رغم بروز مشکلات فراوان در ده سال گذشته از شیوع بیماری گرفته تا ناآرامی‌های سیاسی و بروز سیلاب، موفق شده اســت رتبه دوم اقتصادهای نوظهور جهان را پس از چین به خود اختصاص دهد.

تایلند با شــعار و عنوان "ســرزمین لبخندها" موفق شــده، یکــی از ۲۰ مقصد توریســتی برتر جهــان شــود که در ســال ۲۰۱۰ از نظــر تعداد توریســت‌های خارجی جذب شــده از یونان هم پیشی گرفته است.

علاوه بر توریسم، کشور تایلند در صنایعی چون الکترونیک و تولید ابزارهای اتوماتیک از ۳۵ درصد به ۴۰ درصد رشــد رســیده و در ســال ۲۰۱۰ در برخی صنایع از جمله ســاخت وانت یا کامیون‌های سبک از ژاپن هم پیشی گرفت. در بخش کشاورزی بزرگ‌ترین صادرکننده برنج جهان است.

معاون وزیــر داخلی و دارایی تایلند در همین زمینه می‌گویــد: وظیفه من ایجــاد اطمینان در میان ســرمایه‌گذاران اســت که به آن‌هــا اثبات شــود دولت می‌تواند از خســارت‌های ناشــی از بروز ســیلاب که هزاران کارخانه کشور و بسیاری از تســهیلات و ذخایــر اقتصــادی را در وضعیت بحرانی قرار داد، پیشــگیری کند.

وی افزود: ما از دردها و حوادث دردناک درس گرفته‌ایم و اجــازه نمی‌دهیم دوباره رخ دهد. در نتیجه پس از پایان ســیلاب، تایلند توانسته است خود را به ســرعت به شــرایط عادی بازگرداند.

بررســی ســهام بازارهای جهانی بورس نشــان می‌دهــد؛ این کشــور -کــه پس از چیــن بهترین عملکرد را در بازارهای اقتصادی برای سرمایه‌گذاران داشــته- کشورهایی مانند مکزیک، برزیل و هند را پشت سر گذاشته است.

«هتل حیوانات» جاذبه جدید گردشگری ابوظبی

همدان‌پیــام: راه‌اندازی هتــل حیوانات در ابوظبی گردشــگران بیشــتری را به این شهر کشانده است. شــهر زیبای ابوظبی امارات که در ســال گذشته میلادی حدود یک میلیارد و ۳۰۰ میلیون دلار از محل صنعت گردشــگری درآمد داشت، با راه‌اندازی هتل حیوانات اهلی به دنبال جذب بیشتر گردشگران است.

به گــزارش گلف نیوز، در ایــن هتل که با استقبال خوب گردشــگران مواجه شده است، هزینه نگهداری هر سگ روزانه بین ۵۰ تا ۸۰ دلار و برای هر گربه روزانه بین ۳۰ تا ۵۵ دلار تعیین شده است. از آنجا که اجرای این پروژه در شــهر ابوظبی در جذب گردشگران به این شهر بســیار مؤثر بوده اســت، شرکت مجری این طرح ســفارش‌های زیادی را برای احداث هتل‌های حیوانات خانگی در دیگر شــهرهای امارات دریافت کرده است. این در حالیست که مقامات صنعت گردشگری ابوظبی قصد دارند این شــهر را به یکی از مقاصد برتر گردشگری منطقــه خاورمیانــه در ســال‌های آتی تبدیل کنند. در ســال‌های اخیــر در ابوظبی اقدامات زیادی به منظور جذب گردشــگر انجام شــده اســت که از آن جملــه می‌توان بــه برگزاری مسابقه فرمول‌یک و راه‌اندازی شعبه‌ای از موزه لوور شهر پاریس در این شهر اشاره کرد.

در ژانویــه ۲۰۰۷ نیــز پــروژه احداث یک مجتمع گردشــگری دو میلیــارد دلاری تحت عنوان شهر دلفین در این امیرنشین آغاز شده اســت که دارای جدیدترین امکانــات رفاهی، تفریحی، پزشکی و گردشگری خواهد بود.

سفری به شهر رودخانه‌ها

همدان‌پیام: این روزها جنوب کشور آب و هوای معتدلی دارد و شاید بندرعباس گردی یکی از بهترین گزینه‌هایی باشد که می‌توانید برای سفری چند روزه در آخرین روزهای زمستان در نظر بگیرید.

رودان یکی از شــهرهای این منطقه اســت که در فاصلــه ۱۱۰ کیلومتری بندرعبــاس قرار دارد و در قدیم به نام "رودکان" معروف بوده اســت. وجه تسمیه این شهر، وجود رودخانه‌های متعدد و پرآب است؛ بنابراین با سفر به رودان می‌توانید فرصت شنا در رودخانه را پیدا کنید.

چند ســال قبل قدیمی‌ترین هســته خرمای جهان در این شهر کشف شد! این هسته خرما در جریان کاوش‌های منطقه "تم مارون" در نزدیکی رودان کشــف شد که بیش از ۵۰۰۰ سال قدمت دارد و نشــان می‌دهد، وضعیــت اقلیمی و آب و هوایی هرمزگان در گذشــته دور هم شبیه امروز بوده است.

رودان از شــمال غربی به بافت کرمان، از شمال به جیرفت، از شــرق به کهنوج، از جنوب شــرقی و جنوب به میناب و از غرب به بندرعباس می‌رسد.

کاوشــگران در فاصله ۵۰۰ متری یک گورستان قدیمی که در رودان کشــف شــد، توانستند پلان بزرگ‌تریــن دژ دوران اشــکانی را به دســت آورند که حــدود ۳۰۰۰ هکتار وســعت دارد. معمولاً در کاوش‌های باســتان شناســی شــهرهای زیادی به دســت می‌آیند، اما دژ مورد کاوش در منطقه نخل ابراهیمی در میناب فقط یک دژ حکومتی و نظامی بود که اکنون حدود نیمی از آن توسط خروجی آب حوضچه‌های پرورش میگو از بین رفته‌اند. تأسیسات مهم بندری موجود در اطراف دژ نشان می‌دهند که این بندر یکی از بنادر مهم دوره اشکانی بوده است.

دیدنی‌های رودان

اگر گذارتان به رودان افتاد، سری هم به نازدشت در فاصله ۶۵ کیلومتری شــمال رودان بزنید. جایی که انبوه باغ‌های ســبزش، خانــدان پهلوی را بر آن داشــت تا در ایــن منطقه کاخ عظیمــی بنا کنند. نازدشت کلکسیونی از انواع مرکبات است و از آنجا تا کرمان راه زیادی نیست.

فربوری هم یکی از بهترین گردشگاه‌های رودان محسوب می‌شود که باغ‌های سرسبز و چشمه‌های آن که از دل کوه می‌جوشــند، گردشگران زیادی را جذب می‌کند. این منطقه در فاصله ۲۱ کیلومتری شرق رودان قرار دارد. در فاصله ۱۲ کیلومتری شرق رودان، قلعه‌ای را خواهید دید که به نام قلعه کمیز معروف است. قلعه دختران هم یکی دیگر از بناهای تاریخی این منطقه است که در فاصله ۵ کیلومتری شــمال رودان و در منتهی‌الیه جنوبی کوه گرم قرار دارد. البتــه این قلعه در حــال حاضر از بین رفته و فقط برخی از ســنگرهایی کــه در اطراف آن وجود داشته، قابل دیدن است.

کوه زندان

اگر اهل ماجراجویی هستید، پاشنه کفشتان را بالا بکشــید و راهی یکی از سخت‌ترین مسیرهای اطراف رودان شوید. این مسیر شما را به یک زندان تاریخی می‌برد کــه در دل کوه جا دارد. کوه زندان تنهــا در صورتی قابل دسترســی اســت که حاضر باشید از راه‌های باریک بدنه کوه رد شوید.

مسیر عبور از تونل باریک و تاریکی که به صورت هلالی در بدنه کوه حفر شــده، می‌گذرد و با کمی بی‌توجهی امکان ســقوط به اعماق دره وجود دارد. بعد از این تونل، شــکاف غار قــرار دارد که پس از عبــور از آنجا می‌توان وارد قلعه شــد. در بدنه کوه ۱۲ سلول زندان حفر شده است که از نظر وحشت آفرینی چیزی کم از مسیر صعب‌العبور کوه ندارند!

ستاد تسهیلات سفرهای کشور برگزار می‌کند

مسابقه "سفرنامه‌نویسی و عکاسی نوروز ۹۱"

همدان‌پیام: ســتاد تســهیلات ســفرهای کشــور به منظور معرفــی جاذبه‌های گردشگری، مسابقه "سفرنامه‌نویسی و عکاسی با موضوع نوروز ۹۱" را برگزار می‌کند.

به گزارش فارس، گردشگران نوروزی به منظور شرکت در این مسابقه می‌توانند در طول تعطیلات نوروز، آثار خود در قالب ســفرنامه، عکس، فیلم و معرفی اماکن ناشــناخته از اقصا نقاط کشور به سایت ستاد تســهیلات سفرهای کشور به نشانی info@stsi.ir ارسال کنند.

پــس از پایان تعطیلات نوروزی به آثار منتخب مســابقه "خاطرات نوروز ۹۱" از سوی ستاد تسهیلات سفرهای کشور، جوایز نفیسی اهدا خواهد شد.

ـ نکته نظرات، مشکلات، انتقادها و پیشنهادهای خود
ـ ه‌ای که وجود دارد می‌توانند از طریق شیوه‌های زیر با
ـ مه در میان گذاشته و خواستار پیگیری موضوع باشند
پیامگیر ۲۴ ساعته ۸۲۸۰۷۵۴ – ۰۸۱۱

علی‌رغم تمام مشکلات به خصوص تورم و گرانی بازهم مردم یکدل و همصدا و برای جاودانگی ایران پای صندوق‌های رأی آمدند، باید به تک تک دستان این مردم همیشه در صحنه بوسه زد.

پیامک ارسالی

ما آمدیم و رأی دادیم، امیدواریم کاندیداهای منتخب جواب اعتماد ما را بدهند و در اولویت اول به وضع کار و ازدواج جوانان که این روزها دغدغه هر پدر و مادری است رسیدگی کنند و اعتماد ما را دوچندان کنند.

محسنی

از به‌روز بودن سایت روزنامه همدان‌پیام به خصوص در ایام انتخابات و شب اعلام نتایج آرا که به صورت لحظه‌ای شمارش آرا را اعلام می‌کرد تقدیر و تشکر می‌کنیم.

از مخاطبان همدان پیام

نمایشگاه بهاره و تکرار داستان‌های سال پیش!!
می‌گویند در این نمایشگاه اجناس با کیفیت و با قیمت مناسب عرضه می‌شود، اما در این نمایشگاه همه چیز پیدا می‌شود جز اجناس مطلوب و با کیفیت، فقط شعار می‌دهند...

نام محفوظ

نوروز نزدیک است، اما گویا هنوز هیچ برنامه‌ریزی در استان انجام نشده است، نه اکیپ استقبال، نه آماده سازی شهر، نه زیبا سازی و نه پروازهای ویژه فرودگاه همدان، هیچ خبری نیست...

تماس تلفنی

اسامی دانش آموزان ممتاز دبستان ابن‌سینا ناحیه دو همدان

با تقدیر و تشکر فراوان از انجمن اولیا و مربیان مدرسه که در تعلیم و تربیت این عزیزان از هیچ کوششی دریغ نمی‌کنند، همچنین موفقیت و سربلندی این عزیزان را از درگاه ایزد منان خواهانیم.

مدیریت دبستان ابن‌سینا

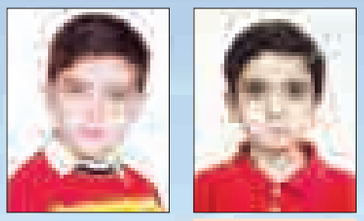

علی رضایی
رتبه ممتاز
پایه اول یک

یاسین وجدانی رنجبر
رتبه ممتاز
پایه اول یک

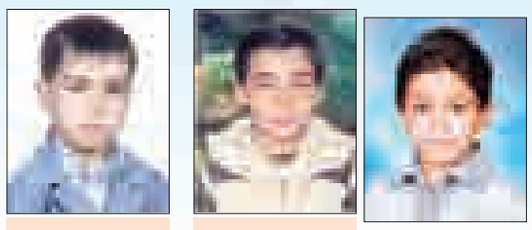

محمدحسین جباری دهنوی
رتبه ممتاز
پایه اول یک

آرمین نصرتی هوشمند
رتبه ممتاز
پایه اول یک

محمدمهدی طاوسی
رتبه ممتاز
پایه اول یک

علیرضا زارعی
رتبه ممتاز
پایه اول یک

علی فتاحی
رتبه ممتاز
پایه اول یک

علیرضا حمزه‌خانی
رتبه ممتاز
پایه اول یک

بنیامین فتحی
رتبه ممتاز
پایه اول یک
و رتبه اول
جشنواره جابر

سید علیرضا حسینی
رتبه ممتاز
پایه اول دو

حسام قره‌باغلی
رتبه ممتاز
پایه اول دو

سید امیر حسینی‌معظم
رتبه ممتاز
پایه اول دو

محمدمهدی جهانیان
رتبه ممتاز
پایه اول دو

محمدصالح فراهانی
رتبه ممتاز
پایه اول دو

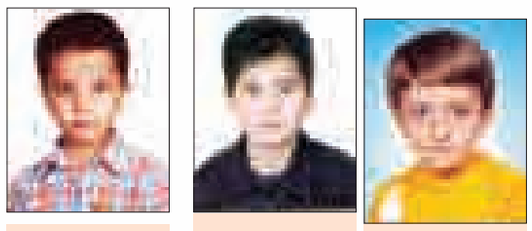

علیرضا اسکندری‌رحمان
رتبه ممتاز
پایه اول سه

محمدرضا گلدوستی
رتبه ممتاز
پایه اول سه

مهدی نظری
رتبه ممتاز
پایه اول سه

حامد اکبری‌تبار
رتبه ممتاز
پایه اول سه

ماهان باقیه
رتبه ممتاز
پایه اول سه

علی‌اصغر ونایی
رتبه ممتاز
پایه اول سه

امیرحسین روزبهانی
رتبه ممتاز
پایه اول سه

محمدسام رازگردانی
رتبه ممتاز
پایه اول سه

ماهان چهاردولی
رتبه ممتاز
پایه اول سه

علی کرملو
رتبه ممتاز
پایه دوم یک
رتبه دوم
جشنواره جابر

مهدی خانی
رتبه ممتاز
پایه دوم یک

حسام درویشی
رتبه ممتاز
پایه دوم یک

حسین کولیوند
رتبه ممتاز
پایه دوم یک

حمید شمس‌علیئی
رتبه ممتاز
پایه دوم یک
رتبه دوم
جشنواره جابر

محمدماهان راشدی دوست
رتبه ممتاز
پایه دوم یک

یزدان نجاریان
رتبه ممتاز
پایه دوم یک
رتبه دوم
جشنواره جابر

امیررضارضایی
رتبه ممتاز
پایه دوم یک

محمدمهدی حسن‌زاده
رتبه ممتاز
پایه دوم دو

دانیال زندی
رتبه ممتاز
پایه دوم دو

بهدین نیک‌جو
رتبه ممتاز
پایه دوم دو

محمدحسین دوستی تدین
رتبه ممتاز
پایه دوم دو

مهدی کرد ورکانه
رتبه ممتاز
پایه دوم دو

نیما زندی‌محب
رتبه ممتاز
پایه دوم دو

مهدی بیات
رتبه ممتاز
پایه دوم سه

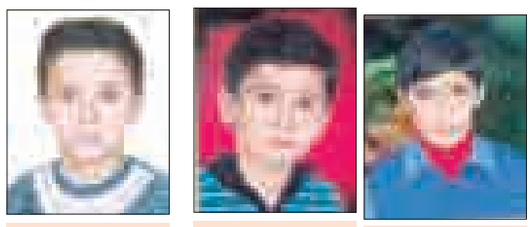

مهدی میرزایی ساسان
رتبه ممتاز
پایه دوم سه

حمیدرضا وزینی جمیل
رتبه ممتاز
پایه دوم سه

محمدسپهر قوامی
رتبه ممتاز
پایه دوم سه

مهرداد سموات
رتبه ممتاز
پایه دوم سه

رسول عسلیان
رتبه ممتاز
پایه دوم سه

مهدی نعمتی
رتبه ممتاز
پایه سوم یک

علیرضا بهرامی
رتبه ممتاز
پایه سوم یک

عرشیا ترکمان
رتبه ممتاز
پایه سوم یک

هوتن امیدی‌فر
رتبه ممتاز
پایه سوم یک

محمدمعین محمدی
رتبه ممتاز
پایه سوم یک

محمدرضا کتابی‌صفت
رتبه ممتاز
پایه سوم یک

حسین ملکی
رتبه ممتاز
پایه سوم یک

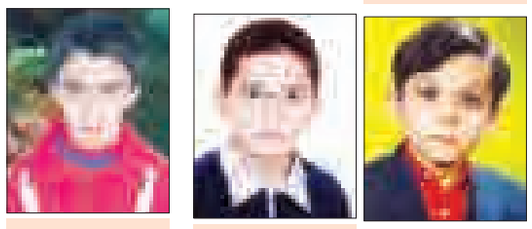

سینا بالایی
رتبه ممتاز
پایه سوم دو

امید بیگی
رتبه ممتاز
پایه سوم دو

علی زنگنه
رتبه ممتاز
پایه سوم دو

محمدامین دباغیان
رتبه ممتاز
پایه سوم دو

محمدمهدی عباسی
رتبه ممتاز
پایه سوم دو

محمدرضا نریمانی‌نسب
رتبه ممتاز
پایه سوم دو

پوریا عبدلی
رتبه ممتاز
پایه سوم دو

امیررضا فاضل توسل
رتبه ممتاز
پایه سوم دو

میلاد گلپرور
رتبه ممتاز
پایه سوم دو

امیررضا مظاهری
رتبه ممتاز
پایه سوم دو

محمدامین مغرب
رتبه ممتاز
پایه سوم دو

پارسا ترابی‌نوید
رتبه ممتاز
پایه سوم دو

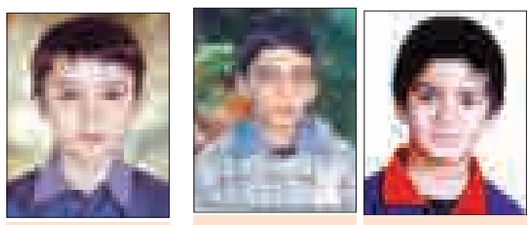

احسان حسینی
رتبه ممتاز
پایه سوم دو

ایمان طهماسبی‌منش
رتبه ممتاز
پایه سوم دو

امیرحسین قاسمی مطیع
رتبه ممتاز
پایه سوم دو

محمدامین فتاحی
پایه چهارم یک
معدل ۱۹/۵۴

سینا حمیدی واقف
پایه چهارم یک
معدل ۱۹/۴۵

پوریا نجات خدایاری
پایه چهارم یک
معدل ۱۹/۳۶

امیرحسین کریمی
پایه چهارم یک
معدل ۱۹/۳۱

امیرحسین فیاضی‌نهاد
پایه چهارم یک
معدل ۱۹/۳۱

امیرحسین بلندی
پایه چهارم یک
معدل ۱۸/۸۱

مهدی تقی‌نجات
پایه چهارم یک
معدل ۱۸/۸۱

محمدحسین مسعودی
پایه چهارم دو
معدل ۲۰

علی رسولی عفیف
پایه چهارم دو
معدل ۲۰

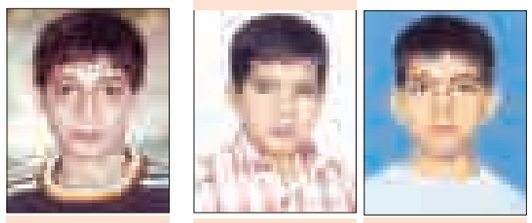

عرفان گودرزی سروش
پایه چهارم دو
معدل ۲۰

متین سعیدی
پایه چهارم دو
معدل ۱۹/۹۵

سید یونس خاتمی
پایه چهارم دو
معدل ۱۹/۹۵

علی‌اصغر حسن‌زاده
پایه چهارم دو
معدل ۱۹/۸۶

سینا حسامی
معدل ۲۰
پایه چهارم چهار

عرفان کریمی
معدل ۲۰
پایه چهارم چهار

پدرام قاسمی‌مقدم
معدل ۲۰
پایه چهارم چهار

معین‌مددی
پایه‌چهار-چهار
معدل ۲۰
رتبه‌دوم‌جشنواره
خیام‌نیشابوری
ناحیه‌دو

مهرشاد مرادی
معدل ۲۰
پایه پنجم یک

حسین جمشیدی
معدل ۲۰
پایه پنجم یک

آرمان اسدی
معدل ۲۰
پایه پنجم دو

محمد قاسمی‌رنجبر
معدل ۲۰
پایه پنجم ۳

اخبار

کارشناس هواشناسی همدان:

بعدازظهر امروز آسمانی همدان آفتابی خواهد بود

همدان‌پیام: مسئول مرکز پیش‌بینی هواشناسی استان همدان از کاهش میزان بارش تا پایان امروز خبر داد و افزود: با توجه به بارش برف در شب گذشته، رفته رفته از میزان بارش در استان کاسته می‌شود؛ به طوری که با خارج شدن سامانه بارش از همدان، بعدازظهر امروز شاهد جوی آرام و آسمانی آفتابی خواهیم بود.

نادر پیرتاج عنوان کرد: دمای استان امروز و صبح روز سه‌شنبه ۴ تا ۸ درجه کاهش خواهد داشت. وی همچنین اظهار داشت: بیشترین سرعت وزش باد در همدان ۵۵ کیلومتر در ساعت بوده که این سرعت در شهرستان همدان به ۵۴ کیلومتر در ساعت بود. همچنین امروز بعدازظهر از سرعت وزش باد کاسته می‌شود.

پیرتاج خاطرنشان کرد: دمای امروز نسبت به روز گذشته سردتر شده و به ۱۱ درجه زیر صفر می‌رسد اما بر اساس پیش‌بینی جوی صورت گرفته از امروز بعدازظهر تا پایان هفته آسمانی آرام و آفتابی خواهیم داشت. همچنین دما به تدریج از چهارشنبه گرم‌تر خواهد شد.

تمدید مهلت تعویض کارت معافیت سربازی

مهر: معاون اجتماعی سازمان وظیفه عمومی گفت: دارندگان کارت معافیت خدمت وظیفه که کارت خود را در دهه ۸۰ گرفته‌اند و مهلت آنها برای تعویض به پایان رسیده، می‌توانند تا دهم اردیبهشت کارت خود را تعویض کنند.

فرهاد عرب با اشاره به زمان‌بندی تعویض کارت‌های معافیت قدیمی با کارت هوشمند گفت: براساس اعلام قبلی دارندگان کارت معافیت در دهه ۸۰ از دهم دی تا دهم اسفند امسال برای تعویض کارت مهلت داشتند. این در حالی است که زمان تعویض کارت‌های صادرشده در دهه ۷۰ نیز از دهم اسفند آغاز و تا ۱۰ فروردین سال آینده ادامه دارد.

وی ادامه داد: دارندگان کارت معافیت از سال ۶۰ تا ۶۹ نیز باید از دهم فروردین تا دهم اردیبهشت‌ماه سال آینده با مراجعه به مراکز پلیس+۱۰ کارت خود را تعویض کنند.

وی افزود: افرادی که در زمان تعیین شده نتوانستند کارت خود را تعویض کنند تا دهم اردیبهشت‌ماه مهلت دارند تا کارت خود را تحویل داده و کارت هوشمند دریافت کنند.

افزایش ۲۸ درصدی وام شهریه دانشگاه جامع

فارس: مدیر امور دانشجویی دانشگاه جامع علمی کاربردی خبر از افزایش ۲۸ درصدی وام شهریه دانشجویان این دانشگاه داد.

داوود کربلایی، مدیر امور دانشجویی دانشگاه جامع علمی کاربردی با اشاره به افزایش ۲۸ درصدی میزان اعتبار وام شهریه دانشگاه جامع علمی کاربردی در نیم‌سال دوم سال تحصیلی ۹۱ ـ ۹۰، گفت: دانشجویان دانشگاه جامع علمی کاربردی می‌توانند تا سقف ۶۰۰ هزار تومان وام شهریه دریافت کنند.

به گفته وی اعتبار وام شهریه دانشگاه جامع علمی کاربردی در نیم‌سال دوم تحصیلی ۹۱ ـ ۹۰ به میزان ۳۶ میلیارد ریال از سوی صندوق رفاه دانشجویان وزارت علوم، تحقیقات و فناوری اعلام شده است.

عیدی ۳۵۰ هزار تومانی بازنشستگان پرداخت شد

فارس: رئیس کانون بازنشستگان صندوق تأمین اجتماعی از پرداخت عیدی ۳۵۰ هزار تومانی خبرداد و گفت: عیدی بازنشستگان تأمین اجتماعی کم است و اصلا راضی کننده نیست. علی‌اکبر خبازها با اشاره به اینکه عیدی ۳۵۰ هزار تومانی بازنشستگان صندوق تأمین پرداخت شده است، اظهار داشت: این عدد انتظار بازنشستگان تأمین اجتماعی را برآورده نکرده است.

وی ادامه داد: مکاتباتی با وزیر تعاون، کار و رفاه اجتماعی در راستای افزایش عیدی بازنشستگان تأمین اجتماعی شده است که امیدواریم مابقی عیدی بازنشستگان هم پرداخت شود.

رئیس کانون بازنشستگان صندوق تأمین اجتماعی گفت: بازنشستگان انتظار داشتند حداقل دوبرابر حقوق کارگران شاغل به عنوان عیدی دریافت کنند که فعلا چنین اقدامی صورت نگرفته است.

تقدیر از حضور مردم

همدان‌پیام: به دنبال اتمام شمارش آرای استان و مشخص شدن نمایندگان ۶ حوزه انتخابیه استان، برخی کاندیداها با صدور بیانیه‌ای از حضور مردم در انتخابات قدردانی کردند.

امیر خجسته نماینده منتخب مردم همدان و فامنین در بیانیه‌ای آورده است: مردم شریف و امت شهیدپرور همدان، فامنین و قهاوند حضور گسترده شما صاحبان بصیرت و پیروان ولایت که همچون گذشته حماسه‌ای دیگر آفریدید و دشمن نظام مقدس اسلامی را مأیوس کردید یک بار دیگر برگ زرینی بر تاریخ درخشان انقلاب عزیزمان افزود. با تقدیر و تشکر از شما مردم شریف در خلق حماسه بزرگ، بر خود وظیفه می‌دانم از تمام اقشار و احزاب، شخصیت‌ها، نهادهای دولتی و مردمی، جامعه معزز روحانیت خصوصاً نماینده محترم ولی فقیه در استان همدان، خانواده‌های معزز و مکرم شهدا و ایثارگران و تمامی دست‌اندرکاران انتخابات، نیروهای امنیتی و انتظامی و رسانه‌های گروهی که نقش مهمی در خلق این حماسه داشتند سپاسگزاری نمایم و از اینکه مردم دارالمؤمنین همدان این بنده را لایق دانسته و امانت بزرگ نمایندگی آحاد مردم در مجلس شورای اسلامی را به من سپردند، قدردانی می‌نمایم.

رضا طلایی نیک کاندیدای دوره نهم مجلس در حوزه انتخابیه بهار و کبودراهنگ نیز در پیامی آورده است: شرکت گسترده اقشار مختلف از برادران و خواهران ولایت‌مدار ۲۰۰ روستا و شهرهای بهار، کبودراهنگ، لالجین، صالح‌آباد، گل‌تپه، شیرین‌سو، مهاجران و شهرک شهید نوژه کبودراهنگ با حدود ۱۴۰ هزار رأی بی‌سابقه در قدرت مردمی، ملی و بین‌المللی نظام مقدس جمهوری اسلامی ایران سهم مؤثری خواهد داشت که به محضر مقام معظم رهبری و شما مردم رهرو راه امام(ره) و شهیدان والامقام تبریک می‌گویم. بر حسب تقاضای شما برای ادای تکلیف، نامزد انتخابات شدم و سهم حامیان این فرزند خدوم شما و سرباز ولایت بیش از ۳۵ هزار رأی شامل ۱۳ هزار رأی شهر بهار و ۱۱ هزار رأی تابعه شهرستان بهار و ۱۱ هزار رأی شهرستان کبودراهنگ افتخارآفرین در ذهن تاریخ این دیار ماندگار است.

از همه طرفداران و اعضای ستادهای تبلیغاتی اینجانب و نیز دست‌اندرکاران برگزاری انتخابات قدردانی می‌نمایم و برای خدمتگزاران صدیق نظام و مردم توفیق الهی آرزومندم.

محمدباقر بهرامی از دیگر کاندیداهای مجلس نهم در حوزه همدان و فامنین بود که در پیامی از حضور مردم در انتخابات تقدیر کرده است.

این کاندیدای مجلس نهم شورای اسلامی در اطلاعیه خود آورده است: «از حضور پرشور و گسترده شما که با مشارکت حداکثری خود برگ زرینی از کتاب تاریخ انقلاب شکوهمند اسلامی را ورق زدید مراتب سپاس و قدردانی خود را اعلام می‌دارم.» حال به عنوان سربازی در سنگر انقلاب اسلامی تا پای جان پشتیبان ولایت فقیه بوده و خود را خدمتگزار کوچکی برای امت همیشه در صحنه می‌دانم.

منتخبان مردم و عوامل موثر بر رأی کاندیداها

همدان‌پیام: با اعلام نتایج انتخابات مجلس نهم در استان همدان، مشخص شدن اسامی برخی منتخبان در حوزه‌های مختلف انتخابیه استان، موجب شگفتی ناظران و تحلیلگران شد.

تقریبا از ابتدای مشخص شدن آرایش انتخاباتی نامزدها در حوزه انتخابیه همدان، فامنین و قهاوند، قابل پیش‌بینی بود که امیر خجسته، از شانس زیاد و قطعی برای ورود به مجلس نهم در همین مرحله اول انتخابات، برخوردار است. او با تجاربی که به دنبال حضور در چند دوره انتخابات مجلس شورای اسلامی شهر و نیز تصدی پست‌های مختلف اندوخته بود، به تدریج به نامزدی تبدیل شد که توانست توجه اکثریت لازم از رأی دهندگان حوزه انتخابیه‌اش را به خود جلب نماید.

خجسته، راه نماینده شدن را به آسانی طی نکرد و در طول همه مدتی که در اندیشه ورود به بهارستان بود، با بی‌مهری‌ها و دشمنی‌های آشکار و پنهان زیادی، مواجه بود، اما مدت‌ها صبوری کرد و سرانجام به خواسته و هدفش رسید. او که بر این باور است ماجرای عزل یکباره‌اش از بنیاد شهید و تودیع خاموشش، ادامه همان برخوردی است که با هدایت جریان انحرافی با امثال متکی(وزیر خارجه سابق) صورت گرفت، در اکثر نطق‌های تبلیغاتی‌اش، صراحتا مدیریت استان و بی‌توجهی کافی و لازم به مدیران بومی را مورد انتقاد شدید قرار داده و وعده کرده تا در این زمینه، متمرکز شده و مهمترین اقداماتش را انجام دهد.

نماینده اول منتخب مرکز استان در مجلس نهم، با نشان دادن توانمندی‌های خود در عرصه‌های مدیریتی و با به نمایش گذاشتن شخصیتی قاطع و دارای چارچوب و اصول، گرچه برای اولین بار است که راهی پارلمان می‌شود، اما اگر به همین گونه پیش رود، می‌تواند تا حدود زیادی، جای خالی حاجی بابایی را پر کرده و نقش زیادی در احقاق حقوق مردم همدان، ایفا نماید. خجسته، تا همین روزهای واپسین قبل از انتخابات نیز از گزند حملات شدید تخریبی، در امان نبود و اما با این حال، اکثریت قانونی لازم رأی دهندگان، به او اعتماد کرده و راهی پارلمانش کردند تا شاید انتظارات محقق نشده مردم از نمایندگان قبلی را او برآورده سازد.

در دومین شهر بزرگ استان، چهاردولی که کاندیدایی مستقل می‌باشد، توانست در مرحله اول انتخابات، راهی مجلس نهم شود. او که نامش در لیست مورد حمایت حزب عدالت‌طلبان ایران اسلامی قرار گرفته بود، با هوشیاری، از پذیرش این اقدام، امتناع کرد و نشان داد که دارای اعتماد به نفسی است که برای ابتدای کار یک نماینده مستقل، بسیار لازم است. او در آینده نشان خواهد داد که آیا بر همین منوال پیش خواهد رفت یا در گیر و دار بازی‌های سیاسی، به جرگه یکی از این گروه‌های سیاسی، خواهد درآمد و استقلال پیش از نمایندگی‌اش را رها خواهد نمود. رأی دهندگان ملایری، در اکثر ادوار انتخابات مجلس، نشان داده‌اند که به کارآمدی و استقلال و البته بومی بودن نماینده منتخب خود، بیشتر اهمیت می‌دهند و احتمالا همین عوامل موجب شده تا این بار، به چهاردولی اعتماد کنند. در این حوزه، ونایی یکی از نمایندگان ملایر در مجلس هشتم که مورد حمایت گروه‌های اصولگرای معتدل می‌باشد، با آریایی نژاد که نامزد گروه‌های اصولگرای نزدیک به دولت می‌باشد، رقابت سختی را در مرحله دوم انتخابات در پیش دارد.

اما شگفتی بزرگ انتخابات استان، در حوزه انتخابیه رزن رقم خورد. آنجا که مفتح، این نماینده با نفوذ و پرسابقه مجلس که لقب "پدر مجلس" را هم برخی‌ها به او دادند، از راهیابی به مجلس نهم بازماند. به جز برخی تحلیلگران که در جریان نتایج برخی نظرسنجی‌ها و بررسی‌های میدانی قرار داشتند، اندک کسانی تصور می‌کردند که مفتح نتواند در این دوره از انتخابات، پیروز باشد. برخی بر این باور هستند که تمایل رأی دهندگان رزنی به برگزیدن چهره‌ای جدید برای نمایندگی آنها در مجلس نهم، باعث شد تا نامزدی مستقل که مورد حمایت هیچیک از گروه‌ها و جمعیت‌های سیاسی فعال در انتخابات نبود را به مجلس بفرستند. اما این، همه ماجرا نبود و عملکرد مفتح، به طور آشکار از سوی برخی رأی دهندگان و افراد و محافل با نفوذ در حوزه انتخابیه‌اش، مورد انتقاد قرار داشت. این در حالی بود که گروه‌های سیاسی حامی وی و حتی شاید خود او، مانع جدی در راه دوباره نماینده شدنش، نمی‌دیدند و همین ساده انگاری، باعث شد تا مفتح، از جمله چهره‌های سرشناس کشوری باشد که موفق به ورود به مجلس نهم نشد. سلطانی صبور، نیز همچون نماینده اول منتخب ملایر، راه دشواری را در مسیر نمایندگی‌اش، پیش رو دارد؛ چرا که علاوه بر انتظار موکلانش برای کار و تلاش فوق‌العاده و حفظ استقلالش، باید جای نماینده‌ای را پر کند که هم در استان و هم در سطح کشور، نامی بود.

در حوزه انتخابیه اسدآباد نیز تا چندی پیش، کمتر کسی باور داشت که رنجبرزاده، نتواند جواز ورود به مجلس نهم را از رأی دهندگان این شهرستان، دریافت کند. او نزدیک‌ترین نماینده مجلس هشتمی استان همدان به دولت دهم بود و از همین رو، توانسته بود اقدامات متعددی را در حوزه انتخابیه‌اش انجام دهد که دریافت مجوز تأسیس دانشگاه سیدجمال‌الدین اسدآبادی در این شهرستان، از آن جمله است. اما به هر حال، عملکرد او برای غالب رأی دهندگان اسدآبادی، راضی کننده نبود و بدین سان، عرصه را به رقیبی واگذار کرد از حمایت آشکار برخی گروه‌های سیاسی مانند جبهه ایستادگی برخوردار بود و به گمان برخی ناظران، مورد حمایت پنهان همه طیف‌های مخالف و منتقد رنجبرزاده از جمله حامیان صفایی از نمایندگان سابق اسدآباد، قرار داشت. نعمتی در سیاسی‌ترین شهرستان استان، به توفیق بزرگی دست یافته است و می‌داند که اگر نتواند انتظارات موکلانش را برآورده کند، سرنوشت رنجبرزاده در انتظار اوست. برخی تحلیل‌ها حاکی از این است که بهرامی با تیزهوشی، دریافت که اگر بخواهد از اسدآباد، وارد مجلس نهم شود، شکست خواهد خورد و از همین رو بود که ترجیح داد تا از مرکز استان، وارد گود انتخابات شود تا اگر هم شکست خورد، برای آینده و دوره‌های بعدی، زمینه‌سازی کرده باشد و زحمات و تلاش‌ها و هزینه کردهایش به هدر نرود و توجیهات قانع کننده‌ای برای شکست در حوزه‌ای که زادگاه او نیست، داشته باشد.

نفس‌گیرترین رقابت استان، در حوزه انتخابیه

> **تمایل اغلب رأی‌دهندگان به برگزیدن چهره‌های جدید و مستقل، آرایش‌های پیچیده انتخاباتی نامزدها، اشتباه رقبا در برآورد درست از فضای انتخاباتی حوزه‌ها و توانمندی‌ها و جاذبه‌های شخصی منتخبان، باعث شد تا ترکیب نمایندگان استان در مجلس نهم نسبت به مجلس هشتم، تغییری ۷۰ درصدی را شاهد باشد.**

نهاوند، بین نامزد مستقلی که گرایش اصلاح‌طلبانه دارد، با نامزدهای اصولگرا صورت گرفت و این ماجرا، ، به سود نماینده مجلس هشتمی نهاوند، به اتمام رسید تا او، تنها نماینده قبلی استان باشد که در مرحله اول انتخابات، راهی مجلس نهم شده است.

سنایی در این دوره از انتخابات، رقبای زیادی از جبهه مقابل داشت که گرچه برخی از آنها به نفع رقیب اصلی‌اش، کنار رفته و انصراف دادند، اما برخی دیگر، در صحنه ماندند تا شاید امروز، دچار حسرت و اندوه شوند؛ چرا که شکست دادن سنایی، این قدر برایشان محتمل و نزدیک بوده است. سنایی اما با اینکه دارای گرایش‌های اصلاح‌طلبانه است، وارد فراکسیون اقلیت در مجلس هشتم نشد و ضمن تأسیس فراکسیون اقتدار ملی، یکی از نمایندگانی بود که ارتباط قوی با مسئولان به خصوص در قوه مجریه، برقرار نمود و بسیاری از آنها را به حوزه انتخابیه‌اش آورد و طرح‌های بزرگ ملی را در این شهرستان، آغاز نمود. او در دوره نمایندگی‌اش در مجلس نهم، خواهد کوشید تا با پیگیری اهداف، طرح‌ها و برنامه‌هایش، اثبات کند که لیاقت اعتماد مجدد اکثریت لازم از رأی دهندگان نهاوندی را داشته است.

در حوزه انتخابیه بهار و کبودراهنگ نیز اتفاقی غیر منتظره رخ داد. با اینکه اغلب فعالان سیاسی این حوزه انتخابیه، پیش‌بینی می‌کردند که جعفری نماینده فعلی این حوزه انتخابیه، شانس کمی برای ورود به مجلس نهم دارد، اما آنها بر پایه برخی تحلیل‌ها و نتایج نظرسنجی‌ها، منتظر ورود طلایی‌نیک به مجلس نهم بودند. اما ماجرا به گونه‌ای دیگر رقم خورد و پورمختار، توانست به عنوان نماینده منتخب شهرستان‌های بهار و کبودراهنگ، وارد مجلس نهم شود. شاید دلیل این غافلگیری این بود که جعفری و حامیانش، بر این باور بودند که پورمختارِ لالجینی، از سبد رأی طلایی نیک، بیشتر خواهد کاست. به همین شکل، حامیان طلایی نیک نیز می‌اندیشیدند که از آنجا که لالجینی‌ها، کمتر به نامزد بهاری رأی می‌دهند، پورمختار ضمن کاستن آرای جعفری، از سرریز شدن آرای همشهریانش به سوی جعفری، جلوگیری خواهد نمود. به ویژه آنکه حیدری نیز در صالح‌آباد، چنین کارکردی داشت و البته غلامی در کبودراهنگ نیز، در شکستن آرای جعفری، نقش مهمی داشت. به هر ترتیب، پورمختار هم از سبد رأی طلایی نیک و هم از سبد رأی جعفری، به قدری برداشت نمود تا با افزودن آنها به آرای خویش، در حالی راهی مجلس نهم شود که دیگر نامزدها، او را رقیبی اصلی به شمار نمی‌آوردند.

در حوزه انتخابیه تویسرکان که در زمینه تعداد کاندیداها، بعد از مرکز استان در جایگاه دوم قرار داشت، همان طور که انتظار می‌رفت، هیچیک از کاندیداها نتوانست حد نصاب ۲۵ درصدی لازم برای ورود به مجلس نهم را کسب کند؛ بنابراین، تکلیف این حوزه انتخابیه، در مرحله دوم انتخابات مجلس نهم مشخص خواهد شد. البته این بار هم، یکی از نمایندگان سابق این حوزه انتخابیه، توانست اکثریت نسبی آرای رأی دهندگان تویسرکانی را به خود اختصاص دهد اما رقیب او که چهره جدیدی است و گویا مورد توجه رأی دهندگان نسل سومی نیز هست، تا زمان برگزاری انتخابات مرحله دوم، زمان دارد تا خود را بیشتر بشناساند و حتی گوی سبقت را از فضلعلی برباید.

در مجموع، باید گفت در هر یک از حوزه‌های انتخابیه استان، عوامل متعدد و بعضا متفاوتی در برگزیدن نمایندگان منتخب توسط رأی دهندگان، مطرح بوده است که در این میان، تمایل اغلب رأی دهندگان به برگزیدن چهره‌های جدید، نمود بیشتری دارد. البته از عواملی همچون آرایش‌های پیچیده انتخاباتی نامزدها، اشتباه رقبا در برآورد درست از فضای انتخاباتی حاکم بر این حوزه‌ها، توانمندی‌ها و جاذبه‌های شخصی منتخبان و تمایل رأی دهندگان به چهره‌های مستقل، می‌توان نام برد که در کل، باعث شد تا ترکیب نمایندگان استان در مجلس نهم نسبت به مجلس هشتم، تغییری ۷۰ درصدی را شاهد باشد که حتی می‌تواند تا تغییر ۹۰ درصدی در این ترکیب نیز پیش رود.

روز درختکاری بهانه‌ای برای همبستگی میان عواطف اجتماعی

امروز برای آینده یک درخت بکاریم

همدان‌پیام: ۱۵ اسفند در تقویم جمهوری اسلامی ایران، به عنوان روز درختکاری نام‌گذاری شده است.

در این روز که یکی از روزهای هفته منابع طبیعی است، مردم به کاشت نهال تشویق می‌شوند و مراسمی در سراسر ایران به این منظور برگزار می‌شود.

این روز که معمولا در روزهای پایانی فصل زمستان و یا روزهای آغازین فصل بهار انتخاب می‌شود، اغلب کشورهای جهان برای گرامیداشت طبیعت، روزی را به عنوان روز درختکاری تعیین کرده‌اند.

ایده اولیه این روز، توسط جولیوس استرلینگ مورتون از ایالت نبراسکا آمریکا در ۱۰ آوریل سال ۱۸۷۳ پایه‌گذاری شد.

روز درختکاری، اگرچه حرکتی همگانی و اجتماعی برای احیای طبیعت است اما به انسان می‌آموزد تا خود و زندگی‌اش را از روزمرگی و یکنواختی نجات داده و با برنامه‌ای جدید و حرکتی رو به رشد به استقبال سال نو رود. از آنجا که درختکاری، فعالیتی جمعی است، کشت و کار از هر نوعی که باشد و به ویژه اگر در پاسخ به نیاز انسان انجام شود، انسجام اجتماعی را به دنبال خواهد داشت و به تقویت روابط اجتماعی کمک خواهد کرد.

درختکاری یکی از سنن پسندیده در اسلام است که به کرات نسبت به آن در روایات تأکید شده است. امام صادق (ع) در این باره می‌فرمایند: شش چیز است که مومن پس از مرگ از آنها بهره‌مند می‌شود: فرزند صالح، مصحفی که از او بماند، چاه آبی که حفر کرده باشد، آبی که جاری کند، سنت نیکی که بنا کند و درختی که بکارد.

روایت شده است: حضرت علی (ع) به ایجاد نخلستان بزرگی پرداختند و به دست مبارکشان آن را به بار نشاندند.

پیامبرصلی ا... علیه وآله فرمود: هر کسی درختی بکارد و در نگهداری آن بکوشد تا میوه دهد، در برابر هرچه از آن میوه به دست آید، پاداشی نزد خدا خواهد داشت.

در قرآن کریم بیش از بیست آیه قرآن کریم به سر و راز رویش گیاهان اشاره می‌کند. در جمهوری اسلامی ایران به همین مناسبت و به منظور توجه‌دهی مردم به امر مهم درختکاری و حفظ منابع محیط زیست و زیست محیطی از پانزدهم تا بیست و دوم هر سال به نام هفته منابع طبیعی و روز درختکاری نام‌گذاری شده است .

کاشت ۸ هزار نهال به نیابت از ۸ هزار شهید استان

در همین راستا و به بهانه روز درختکاری مدیر منابع طبیعی سازمان بسیج سازندگی سپاه انصارالحسین(ع) از کاشت ۸ هزار نهال به نیابت از ۸ هزار شهید استان خبر داد.

خداداد کرمی با بیان اینکه یکی از عرصه‌های فعالیت این سازمان بخش کشاورزی و منابع طبیعی است، اظهار کرد: جنگل‌ها و مراتع به عنوان مهمترین منابع طبیعی نقش بسزایی در تأمین نیازهای اساسی انسان از جمله اکسیژن، آب، مواد غذایی و دارویی دارند، بنابراین باید توجه ویژه‌ای به توسعه آنها شود.

وی در گفت‌وگو با فارس افزود: این سازمان در ایام سال به خصوص در اردوهای هجرت ۳ و با همکاری جهاد کشاورزی و منابع طبیعی اقدام به فعالیت‌های مختلفی از جمله آبخیزداری دامپزشکی، منابع طبیعی، آب و خاک عمران روستایی زراعت و باغبانی با به‌کارگیری بسیجیان در سطح استان می‌کند. مدیر منابع طبیعی سازمان بسیج سازندگی سپاه انصارالحسین(ع) تصریح کرد: درسال ۱۳۹۰ با توجه به شروع هفته منابع طبیعی این سازمان اقدام به طرح غرس ۸ هزار نهال به نیابت از ۸ هزار شهید والا مقام استان کرده است. وی ادامه داد: این طرح در سطح استان هم زمان با هفته منابع طبیعی با به‌کارگیری بسیجیان و با همکاری اداره کل منابع طبیعی صورت می‌پذیرد. کرمی در پایان سخنانش خاطرنشان کرد: ترویج فرهنگ درختکاری موجب سرسبزی، کمک به حفظ محیط زیست، کاهش آلودگی و استفاده عمومی مردم از این نعمت خداوندی می‌شود.

نیش و نوش

همدان پیام: لیست‌های انتخاباتی و موفقیت مستقل‌ها

ایشالا که مستقل بمانند!

ملت ما: تبعیض در حق بازنشستگان؛ حقوق کارگری، عیدی کارمندی

اینم از ابتکارات جدیده دیگه!

همدان‌پیام: با اعلام نتایج انتخابات استان و ورود چهره‌های جدید به مجلس، رایزنی‌ها در خصوص تغییرات مدیریتی در استان، آغاز شده است.

کاش می ذاشتن خستگی انتخابات، از تن شون درمی اومد خب!

جام جم: اختلال جدی در اینترنت؛ چه کسی پاسخگوست؟

چه انتظارا، یه دفعه بگو سایت های فیلتر شده رو هم، باز کنن دیگه!

همدان‌پیام: به دنبال رأی قاطع مردم همدان به کاندیدای تحول‌گرا که سابقه حضور در شورای شهر همدان را در کارنامه دارد، عملکرد شورای شهر و شهرداری همدان نیز، مورد نقد جدی قرار خواهد گرفت.

حالا از همین اول، خجسته و شهرداری و شورا رو بینداز جون هم!

هفت صبح: خودروسازان، مجوز افزایش قیمت گرفتند.

اونا که بی مجوز هم، خریداران رو، نقره داغ می کردن، حالا ببین چی میشه!

همدان‌پیام: همدان را مردانی همدانی باید

منظورت در مرحله دوم انتخاباته؟!

کیهان؛ معاون سازمان دامپزشکی کشور خبر داد: «مرغ سبز» بر سر سفره ایرانی ها

اینم راهکار دولت در مقابل گرون شدن قیمت مرغ!

همدان پیام: خانه‌تکانی مجلس به نمایندگان همدانی رسید.

طفلکی ها زیاد کار کردن، باید استراحت می کردن!

مهر: انتقاد لاریجانی از گرانی و بیکاری در کشور

حالا که دوباره رأی آوردین، درستش کنین دیگه!

همدان‌پیام: ارسال نیروهای مشترک غربی- عربی به سوریه

ارسال یا اعزام؟!

مهر؛ قالیباف: بنزین ۲۰۰۰ تومانی هم، علاج ترافیک نیست!

پس برو بالاتر!

حوادث

گاز، ۱۴نفر را در همدان خفه کرد

همدان‌پیام: مدیرکل پزشکی قانونی همدان گفت: ۱۴ نفر از ابتدای سال‌جاری تا پایان دی ماه در این استان بر اثر مسمومیت ناشی از گاز co جان خود را از دست دادند. علی‌احسان صالح افزود: ۱۵ نفر سال گذشته در همین مدت زمان جان خود را از دست دادند. وی اظهار داشت: گاز co از کشنده‌ترین گازها ا ست که آمار قربانیان آن در فصل سرما بیش از هر زمان دیگری است.

وی اضافه کرد: آمار متوفیان ناشی از مسمومیت با گاز co تنها در ایران بالا نیست، بلکه هر ساله شمار زیادی از هموطنان بر اثر بی‌توجهی به نکات هشداردهنده استفاده از وسایل گرمایشی، جان خود را از دست می‌دهند.

صالح افزود: گاز منوکسیدکربن بر اثر سوختن ناقص گاز، انواع مشتقات نفتی، چوب و دیگر سوخت‌های ایجاد شده و تجمع این گاز در محل کار یا منزل باعث گازگرفتگی و مرگ ناشی از استنشاق این گاز می‌شود.

وی سردرد همراه با احساس سنگینی، حالت گیجی، تهوع و استفراغ و سوزش شدید در ناحیه چشم و گلو، احساس گرفتگی و درد شدید در قفسه سینه را مهمترین علائم مسمومیت و گازگرفتگی با گاز مونواکسید کربن دانست.

صالح تأکید کرد: نخستین و مهمترین اقدام برای نجات افرادی که دچار مسمومیت با مونواکسیدکربن و سایر گازها شده‌اند، رساندن اکسیژن (هوای تازه) به آنان است. وی اضافه کرد: باید بلافاصله دستمال مرطوبی جلوی دهان و بینی خود و افراد مصدوم گرفته و با شناسایی منبع نشت گاز آن را قطع کرد و در ادامه با اورژانس تماس گرفت، هیچ خوراکی یا نوشیدنی به فرد گاز گرفته ندهیم، به زنان باردار، کودکان و سالمندان زودتر از بقیه آسیب‌دیده‌ها کمک کنیم.

افزایش ۴۰ درصدی مرگ خاموش

همچنین سازمان پزشکی قانونی کشور اعلام کرد که در ۱۰ماهه سال‌جاری حدود ۷۰۰ شهروند جان خود را بر اثر استشمام گاز منوکسیدکربن از دست دادند که نسبت به سال گذشته افزایش ۴۰درصدی داشته است.

سازمان پزشکی قانونی کشور اعلام کرد: در ۱۰ماهه امسال ۶۹۵ نفر بر اثر مسمومیت با گاز منوکسیدکربن در کشور جان خود را از دست دادند که این رقم در مقایسه با مدت مشابه سال قبل که تعداد فوتی‌های ناشی از گازگرفتگی ۴۹۷ نفر بوده، ۳۹/۸درصد بیشتر شده است. بر اساس این گزارش از کل فوتی‌های ناشی از مسمومیت با منوکسیدکربن در ۱۰ماهه امسال، ۵۰۱ نفر مرد و ۱۹۴ نفر زن بودند. همچنین بیشترین مرگ ناشی از مسمومیت با گاز با ۱۴۵ نفر در آذرماه امسال و کمترین آن با ۱۲ نفر در شهریورماه ثبت شده است.

طرح نظارت بر فست‌فودها در همدان اجرا می‌شود

همدان‌پیام: مأموران پلیس اطلاعات و امنیت عمومی انتظامی استان همدان طرح ارتقای امنیت اخلاقی و اجتماعی در واحدهای صنفی فست‌فود و اغذیه‌فروشی‌ها را به مدت ۳ روز به مرحله اجرا گذاشتند.

خرم‌روی رئیس پلیس اطلاعات و امنیت عمومی انتظامی استان همدان گفت: در راستای ارتقای امنیت اخلاقی و اجتماعی در واحدهای صنفی فست‌فود و اغذیه‌فروشی‌ها و به منظور پاکسازی صنوف آلوده و برخورد با مظاهر علنی فساد و همچنین قانونمند نمودن متصدیان واحدهای صنفی مذکور طرحی به مدت ۳ روز توسط عوامل نظارتی اداره نظارت بر اماکن عمومی این پلیس به مرحله اجرا گذاشته شد. وی افزود: در راستای اجرای طرح یاد شده تعداد ۸۲ واحد صنفی فست‌فود، ساندویچی، اغذیه‌فروشی، رستوران، قهوه‌خانه و... مورد کنترل و نظارت محسوس و غیرمحسوس قرار گرفت که در نتیجه به تعداد ۴۸ واحد صنفی در خصوص رعایت شئونات اسلامی و آیین‌نامه اماکن عمومی و عدم پذیرش افراد معلوم‌الحال تذکرات شفاهی و کتبی داده شد.

وی در ادامه بیان داشت: از تعداد ۱۵ نفر از متصدیان واحدهای صنفی یاد شده به علت رعایت نکردن ضوابط ابلاغی و عدم رعایت آیین‌نامه اماکن عمومی تعهد کتبی اخذ شد و به تعداد ۱۰ واحد صنفی به علت تخلفات صنفی اخطار پلمب داده شد که در صورت عدم رعایت موارد ابلاغی این اماکن پلمب و تعطیل خواهند شد.

تصمیم‌گیری برای سهمیه بنزین ویژه نوروز تا ۲۵ اسفند

همدان‌پیام: قائم مقام ستاد مدیریت حمل و نقل و سوخت کشور گفت: تصمیم‌گیری برای تعیین سهمیه بنزین ویژه نوروز تا ۲۵ اسفندماه نهایی می‌شود.

عبدا... جلالی در گفت‌وگو با فارس با اشـاره به سـهمیه سـوخت برای فروردین‌ماه افزود: هم اکنون مشغول رایزنی برای تعیین سهمیه فروردین‌ماه با ستاد هدفمندی یارانه‌ها هستیم. وی با اشاره به سهمیه ویژه نوروزی خاطرنشان کرد: هنوز موافقتی برای اختصاص سهمیه بنزین ویژه نوروز به عمل نیامده است، اما مذاکرات ما ادامه دارد تا بتوانیم سهمیه ویژه‌ای را برای نوروز اختصاص دهیم که تکلیف این سهمیه ویژه تا ۲۵ اسفندماه مشخص و اعلام می‌شود.

براسـاس گفته‌های برخی مسـئولان دولتی گام دوم هدفمندی یارانه‌ها از سال آینده آغاز می‌شود و احتمال تغییر سهمیه و قیمت بنزین نیز وجود دارد.

واریز یارانه نقدی اسفند در ۳ روز آینده

همدان‌پیام: یک مقام آگاه در سـازمان هدفمندی یارانه‌ها گفت: یارانه نقدی اسفندماه ظرف ۲ تا ۳ روز آینده واریز می‌شود. این مقام آگاه در سازمان هدفمندی یارانه‌ها افزود: احتمالاً یارانه نقدی اسفندماه مانند گذشته به ازای هر نفر ۴۵ هزار و ۵۰۰ تومان خواهد بود که ظرف ۲ تا ۳ روز آینده پرداخت می‌شود.

وی در پاسـخ به این سـؤال که آیا یارانه افزایش پیدا می‌کند، بیان کرد: فعلاً امکان افزایش یارانه نقدی وجود ندارد مگر اینکه از ۱۰ میلیون نفری که برای انصراف داوطلبانه از دریافت یارانه با آنها مکاتبه شده است دست کم ۵ میلیون نفر انصراف دهند.

به گزارش فارس، وی گفت: در حال حاضر رئیس سـازمان هدفمندی یارانه‌ها مرتب با خزانه کل کشـور و معاونت برنامه‌ریزی و نظارت راهبردی در ارتباط است که یارانه‌ها به موقع به حساب مردم واریز شود.

دومین فروشگاه رفاه ملایر افتتاح می‌شود

همدان‌پیام: مدیرعامل فروشـگاه‌های زنجیره‌ای رفاه اسـتان همدان از افتتاح دومین فروشـگاه شهرسـتان ملایر و هشتمین فروشگاه رفاه استان در روزهای آتی خبر داد.علیرضا مهرزاده گفت: در سال جهاد اقتصادی و در راستای ارائه خدمات بیشتر دومین فروشگاه شهرستان ملایر و هشتمین فروشگاه رفاه استان در روزهای آتی افتتاح خواهد شد.

وی افزود: همچنین جشـنواره نوروزی فروشـگاه‌های رفاه از اول اسفندماه سال‌جاری لغایت دوازدهم فروردین سال ۹۱ ادامه دارد که شـامل تخفیف‌های ویژه و قرعه‌کشـی ۸ دستگاه خودرو و تعداد زیادی لوازم خانگی و کارت اعتباری می‌باشد.

وی اضافه کرد: برای ارائه خدمات بیشـتر از ۱۶ اسـفندماه سـاعات کاری فروشگاه رفاه از ۸/۳۰ صبح لغایت ۲۴ به صورت یکسره پذیرای همشهریان است.مدیرعامل فروشگاه‌های زنجیره‌ای رفاه استان همدان برگزاری جشنواره گریم و اتاق بازی کودکان را از دیگر خدمات این فروشگاه برشمرد و افزود: فروشگاه رفاه عرضه‌کننده برنج، مرغ و شکر به نرخ دولتی سهمیه بازرگانی است.

خبر اقتصادی

جزئیات جدید از فاز دوم هدفمندی یارانه‌ها

قیمت‌های جدید پس از تنظیم بازار سکه و ارز اعلام می‌شود

همدان‌پیـام: درحالی که بیش از ۱۴ ماه از آغاز اجرای قانون هدفمندی یارانه‌ها در کشـور می‌گـذرد، جزئیات جدیدی از زمان و نحوه اجـرای فاز دوم این قانون به دست آمده است. از اواخر آذرماه امسال که نخستین سالگرد اجرای قانون هدفمندی یارانه‌ها محسـوب می‌شـد، زمزمه آغاز مرحله دوم این قانون و اصلاح مجدد قیمت انرژی بر سر زبان‌ها افتاد؛ اکنون با نزدیک شدن به روزهای پایانی سال گمانه‌زنی‌ها به اوج خود رسیده است. با این‌حال جدیدترین پیگیری‌ها نشان می‌دهد که دولت در حال حاضر تمام تمرکز خود را روی سامان‌دهی کامل بازار سکه و ارز متمرکز کرده و تیـم اقتصادی دولت اجرای فاز دوم هدفمندی یارانه‌ها را زمانی انجام می‌دهد که این دو بازار سامان گرفته باشند.

در ایـن زمینه وزیر نیرو به عنوان یکی از اعضای کلیدی تیم اقتصادی دولت که وزارتخانـه متبوعش وظیفه تأمین دو حامل اصلی انرژی یعنی آب و برق را بر عهده دارد، گفت: اجرای فاز دوم قانون هدفمندی یارانه‌ها به پس از تنظیم بازار سکه و ارز از سوی دولت موکول شده است.

بـه گزارش ایسـنا، مجید نامجو دربـاره احتمال اجرای مرحلـه دوم هدفمندی یارانه‌ها پیش از پایان سـال ۱۳۹۰ تصریح کرد: هرچند که درباره مرحله اول اجرای این قانون تحلیل‌های متناقضی مطرح شـده بود که احتمال تورم شـدید و افزایش قیمت‌ها را مطرح کرده بود، ولی با عزم دولت برای پیاده‌سـازی مناسـب این قانون تبعات منفی هدفمندی یارانه‌ها به خوبی کنترل شـد؛ اما حادثه غیرقابل پیش‌بینی که امسال رخ داد، موضوع افزایش قیمت سکه و ارز بود و در حال حاضر تمام تمرکز دولت این است که بازار سکه و ارز را سامان دهد.

این عضو کابینه دولت با تأکید بر اینکه در حال حاضر کمیته‌های اصلی اقتصادی دولت روی موضوع بازار سـکه و ارز متمرکز شـده‌اند، گفت: پس از آن‌که این بازار سـاماندهی شود، اجرای مرحله دوم هدفمندی یارانه‌ها در دستور کار قرار می‌گیرد. وی تصریح کرد: با توجه به اینکه تصمیم‌گیری نهایی در این باره به عهده شـخص رئیس جمهور و ستاد هدفمندی یارانه‌هاست، هیچ موضوعی قابل پیش بینی نیست؛ اما به طور قطع اصلاح قیمت‌های آب و برق در این مرحله از اجرای قانون هدفمندی انجام خواهد شد.

وزیـر نیرو درباره جزئیات بیشـتر جلسـات ویژه دولـت برای اجـرای فاز دوم هدفمنـدی یارانه‌ها افزود: افزایش قیمـت آب در فاز دوم هدفمندی یارانه‌ها قطعی اسـت؛ هرچند که دولت همچنان در قالب ستاد هدفمندی یارانه‌ها مشغول بررسی سناریوهای مختلف است.

به جای ۶۰هزار شغل ۸۴هزار ایجاد شده است

ایجاد شغل در همدان ۴۰ درصد بیشتر از تعهد

▪ صدور بیش از ۱۴۰۰۰ مجوز مشاغل خانگی در استان همدان

همدان‌پیام: مدیرکل تعاون، کار و رفاه اجتماعی اسـتان همدان گفت: تعهد اشـتغال‌زایی اسـتان همدان در سال جاری، ایجاد ۶۰ هزار و ۶۳۷ شغل بوده اسـت که براسـاس آخرین آمار بیش از ۱۴۰ درصد آن تحقق یافته است.

مسعود اقلامی در گفت‌وگو با همدان‌پیام با بیان اینکه امروزه کسـب و کارهای خانگی از بخش‌های حیاتی و ضروری فعالیت‌های اقتصادی کشـورهای پیشرفته محسوب می‌شوند، اظهار داشت: کسب و کار خانگی در ایران سابقه دیرینه دارد و بسیاری از صنایع دستی که امروزه هم وجود دارند در منازل و محل سکونت افراد تولید می‌شدند.

وی اضافه کرد: کسب و کار خانگی از نظر ابعاد شـغل، نـوآوری در عرضه محصولات یـا خدمات موجب تنوع و دگرگونی زیادی در اجتماع و اقتصاد هر کشـور می‌شـود. مدیـرکل تعـاون، کار و رفاه اجتماعی اسـتان همدان خاطرنشـان کرد: امروزه اکثر صاحبان کسـب و کارهای خانگی بر این باور هستند که کارکردن در خانه کیفیت زندگی آنان را بهبود می‌بخشـد و وقت بیشتری به خانواده و خانه اختصـاص می‌یابد و به دیگر مسـائل و موضوعات خانـواده از قبیل تربیت و پـرورش فرزندان توجه بیشتری می‌شود.

مدیـرکل تعـاون، کار و رفاه اجتماعی اسـتان همـدان با اشـاره به برخی از مزایای کسـب و کار خانگی افزود: آزادی و استقلال عمل بیشتر، ساعات کاری انعطاف‌پذیر، ایجاد تعادل و موازنه بیشتر بین کار و زندگـی، پائین بودن هزینه راه‌اندازی و پائین بـودن میزان ریسـک سـرمایه‌گذاری از مهمترین مزیت‌های ایجاد مشاغل خانگی است.

اقلامی اضافه کرد: شرکت‌های تعاونی می‌توانند با خوشه‌سـازی و تشـکیل تعاونی‌های اسـتانی و شهرسـتانی، شهری و روستایی زمینه ساماندهی و حمایت از مشاغل خانگی را فراهم کنند.

مدیـرکل تعـاون، کار و رفاه اجتماعی اسـتان همدان با بیان اینکه از نیمه دوم سـال جاری طرح راه‌اندازی مشاغل خانگی در دستور کار قرار گرفته است، گفت: تاکنون ۱۴ هزار و ۴۴۶ مجوز مشاغل خانگی صادر شـده اسـت که از این تعداد ۷ هزار و ۸۰۶ متقاضـی بـرای دریافت تسـهیلات ۳ تا ۵ میلیون تومانی به بانک معرفی شده‌اند.

وی بـا ذکـر اینکـه براسـاس بررسـی‌های صورت‌گرفتـه به ۱۲۴ رشـته از مشـاغل خانگی تسهیلات تعلق می‌گیرد، اظهار کرد: این مجوزها از طرف دستگاه‌های اجرایی ذی‌ربط مثل سازمان میراث فرهنگی، صنایع دسـتی و گردشگری، سازمان جهاد کشاورزی، سازمان صنعت و معدن و تجارت، اداره کل آموزش فنی و حرفه‌ای، اداره کل کمیته امداد امام(ره)، اداره کل صنـدوق مهر رضـا(ع) و دبیرخانه کارگروه اشـتغال و سـرمایه‌گذاری اداره کل تعاون، کار و رفاه اجتماعی صادر می‌شود.

اقلامی خاطرنشان کرد: برای ایجاد کسب و کارهای خانگی در استان همدان ۵۰ میلیارد تومان بودجه در نظر گرفته شده است که ۲۵ میلیارد تومان آن به بانک معرفی شده است و برای صرف بقیه بودجه تخصیصی نیز متقاضیان در حال معرفی به بانک هستند.

وی در ادامـه در پاسـخ به این سـؤال که چه میزان از تعهد اشـتغال اسـتان در سال ۹۰ محقق شده است، گفت: مجموعا تعهد اشتغال‌زایی استان همدان در سال جاری، ایجاد ۶۰ هزار و ۶۳۷ شغل بوده اسـت که براسـاس آخرین آمار بیش از ۱۴۰ درصد آن تحقق یافته اسـت یعنی در یک حساب سرانگشتی حدود ۸۴هزار و ۸۹۲ شغل.

این افزایش ۴۰ درصدی اشـتغال‌زایی بیشتر از تعهد در حالی اسـت که براسـاس آخرین گزارش اعلام شـده از سـوی مرکز آمار ایران نرخ بیکاری اسـتان همدان در فصل بهار ۱۱ درصد، تابسـتان ۹/۴ درصد و پاییز ۱۱/۳ درصد برآورد شـده است و نوسان اشتغال‌زایی در این تغییرات مشهود است.

تورم آخر سال ۲۱ درصد

همدان‌پیام: مدیرکل اقتصـادی بانک مرکزی با تأکید بر اینکه نرخ تورم پایان سال بیشتر از ۲۱ درصد نخواهد شـد گفت: روند نزولی تورم آغاز شده است. ابوالفضـل اکرمی درباره نرخ تورم پایان سـال ۱۳۹۰ اظهار داشـت: طبق برآورد بانک مرکـزی نرخ تورم در پایان سـال بیشـتر از ۲۱ درصد نخواهد شد. وی افزود: برآورد بانک مرکزی از دو تا سـه ماه قبل این بوده که نرخ تورم امسال بیشتر از نرخ یادشده نخواهد شـد. اکرمی در گفت‌وگو با فارس افزود: در یک سال گذشته به واسطه هدفمندسازی یارانه‌ها و مشخص شدن آثار تورمی این قانون، صورت کسر محاسباتی تورم بزرگتر شد و در نهایت به تورم ۲۱ درصد آذرماه رسید. وی ادامه داد: تلاطم نرخ ارز و سکه در ماه‌های اخیر و اثرات انتظاری در بازار، مقداری تورم در اقتصاد به همراه داشت.

اکرمـی گفت: به هرحال و با وجود این تفاسـیر امسال نرخ تورم محاسباتی بانک مرکزی بیشتر از ۲۱ درصد نخواهد شـد. وی در پاسخ به این سؤال که آیا بانک مرکزی امسـال نرخ تورم هدف را تعیین نکرده است، بیان کرد: معمولاً براساس احکام برنامه مشخص می‌شود که هدف تورمی بانک مرکزی چه قدر باشد، اما در برنامه پنجم توسـعه جدول مصوبی برای تورم وجود نداشت.

طلا و ارز

نوع ارز	نرخ خرید (ریال) دولتی	نرخ خرید (ریال) آزاد	نرخ فروش (ریال) دولتی	نرخ فروش (ریال) آزاد
یورو	۱۶۱۶۷	-	۱۶۲۱۷	-
دلار آمریکا	۱۲۲۵۳	-	۱۲۲۶۰	-
پوند انگلیس	۱۹۴۰۹	-	۱۹۴۶۹	-
دلار کانادا	۱۲۳۹۲	-	۱۲۴۲۹	-
ریال عربستان	۳۲۶۹	-	۳۲۷۹	-
درهم امارات	۳۳۳۶	-	۳۳۵۱	-
سکه تمام بهار طرح قدیم	-	-	-	۸۰۳۰۰۰۰
سکه تمام بهار طرح جدید	-	-	-	۷۹۹۰۰۰۰
سکه نیم بهار	-	-	-	۳۹۳۰۰۰۰
سکه ربع بهار	-	-	-	۲۰۸۰۰۰۰
یک گرمی	-	-	-	۱۰۹۰۰۰۰
یک گرم طلای ساخته نشده ۱۸ عیار	-	-	-	۷۸۹۰۰۰

▪ نکته: به علت نوسـانات قیمـت ارز در بازار، متاسفانه هیچ‌یک از صرافی‌ها در همدان نسبت به اعلام نرخ روزانه همکاری ندارند.

۶۹ درصد تراکتورهای همدان فرسوده است

همدان‌پیام: رئیـس اداره امور فناوری‌های مکانیزه سازمان جهاد کشاورزی استان همدان گفت: ۶۹ درصد تراکتورهای این استان با ۱۳ سـال عمر، فرسوده هستند. اکبر راستار افزود: از ۲۲ هـزار و ۷۷۰ دسـتگاه تراکتور فعال در استان، ۱۵ هزار و ۶۸۱ دستگاه فرسوده است.

وی از فعالیـت ۷۷۹ دسـتگاه کمباین در اسـتان خبر داد و گفت: ۵۵۸ دستگاه کمباین معادل ۷۲ درصد کمباین‌های موجود در استان فرسـوده هستند. راستار در گفت‌وگو با ایرنا از اجرای طرح جایگزینی ماشین‌های فرسوده به دلیـل مصرف بالای سـوخت و بازدهی اندک خبـر داد و افـزود: این اقدام بـا هدف کاهش مصرف سـوخت و ارتقای کمی و کیفی تولید با افزایش کیفیت ماشین‌آلات در سطح مزارع و باغ‌ها انجام می‌شود.

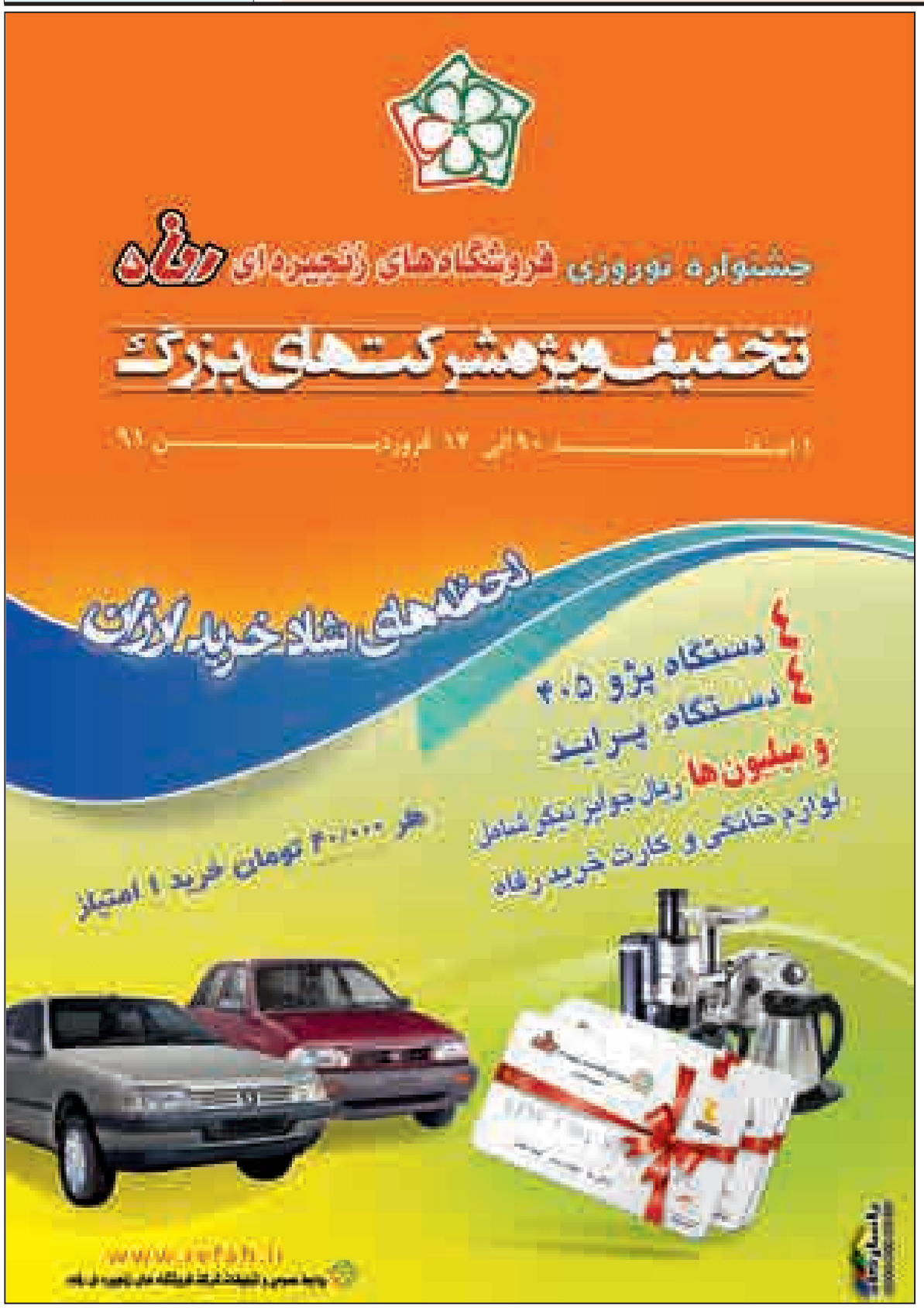

فروش سررسید اختصاصی
استان همدان
با لوگو و تبلیغات خود شما آماده توزیع

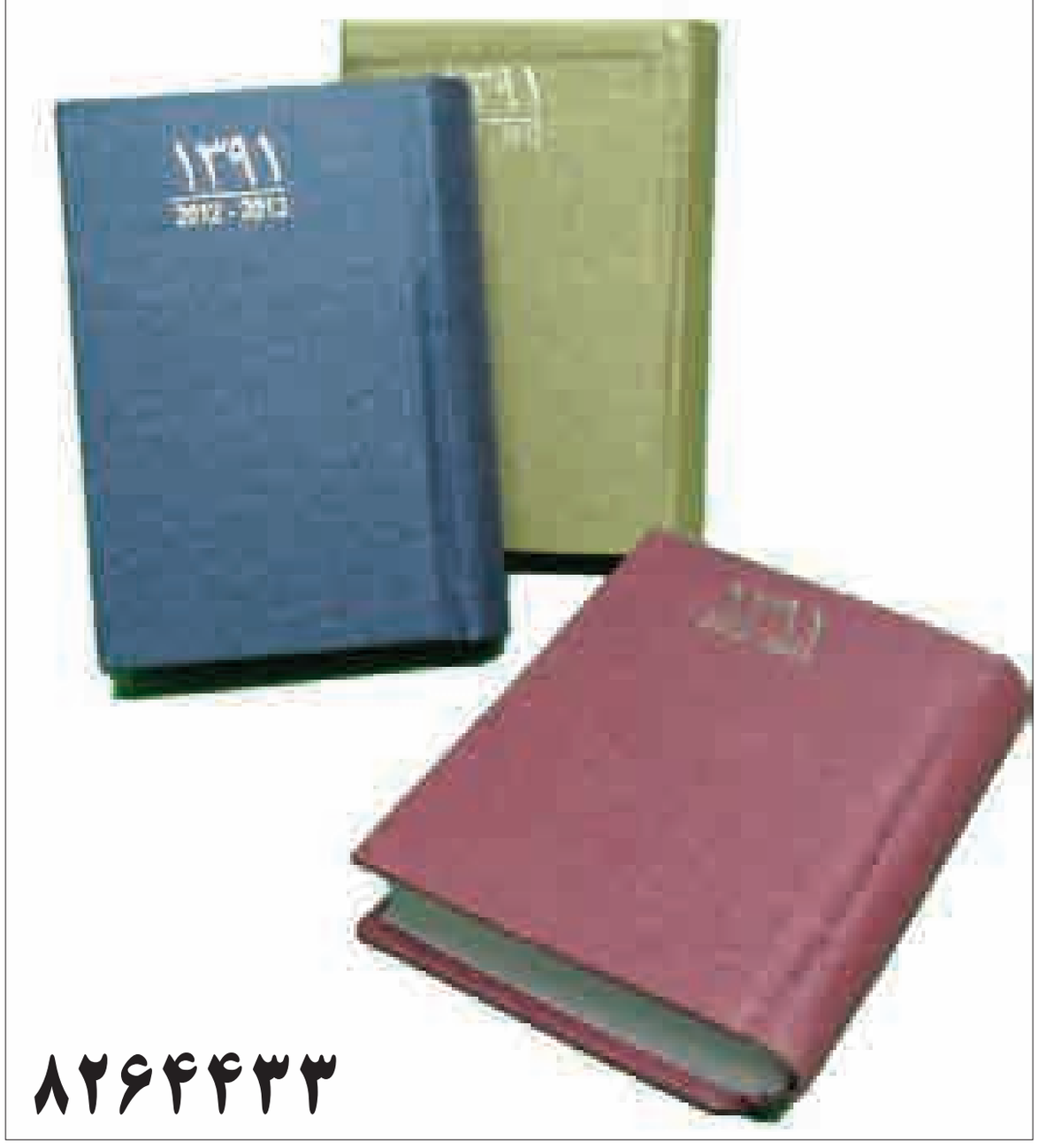

۸۲۶۴۴۳۳

با پیروزی مقابل صدرنشین به خودباوری رسیده‌ایم

همدان‌پیام: تیم فوتبال پاس نوین در ادامه رقابت‌های لیگ دسته دوم کشور در زمین منطقه ویژه بندرعباس به میدان خواهد رفت که نوینی‌ها برای جدا نشدن از کورس قهرمانی باید با کسب ۳ امتیاز به خانه برگردند. مربی پاسی‌ها اوضاع تیم را خوب دانست و گفت: تمرینات خوبی را پشت سر گذاشته‌ایم و روی روش‌های گلزنی به تیم بندرعباس تمرکز کردیم که این تمرینات با توجه به شناختی که از حریف داریم برنامه‌ریزی شده است.

مجید بیگم‌جانی از بازیکنان غایب در این دیدار گفت و افزود: نوید عاشوری و رسول بلاغی را به دلیل محرومیت در اختیار نداریم و مصطفی قیصری نیز به دلیل مصدومیت به احتمال قوی غایب خواهد بود.

وی در ادامه خاطرنشان کرد: در هفته‌های قبل در خانه به ۲ تساوی دست یافتیم که تا حدودی ما را از صدر جدول جدا کرد و به همین دلیل در این بازی به دنبال کسب ۳ امتیاز خواهیم بود، البته این کار با توجه به اینکه تیم حریف خطر سقوط را حس می‌کند کمی مشکل خواهد بود، اما ما برای جبران امتیازات از دست رفته و برای نزدیک شدن به صدر باید از پس این بازی برآییم و بازی را با پیروزی پشت سر بگذاریم.

بیگم‌جانی در پایان تصریح کرد: با پیروزی مقابل صدرنشین، بچه‌ها به خودباوری رسیده‌اند و با روحیه‌ای که داریم و با توجه به پاداش‌های مدیرعامل تیم به امید خدا بازی بعد را می‌بریم و به روزهای خوب خود برمی‌گردیم.

با پیروزی در بندرعباس نیمی از راه صعود را طی می‌کنیم

همدان‌پیام: لیگ دسته دوم باشگاه‌های کشور کم‌کم به روزهای پایانی خود نزدیک می‌شود و تیم‌ها برای قرار گرفتن در صدر جدول و صعود به لیگ دسته یک تلاش می‌کنند که در این بین تیم پاس نوین نیز شرایط خوبی دارد و از شانس‌های اصلی صعود به لیگ دسته یک محسوب می‌شود. اکبر افشاری مربی و دستیار اول پاسی‌ها، شرایط فنی و بدنی بازیکنان را مطلوب ارزیابی و تصریح کرد: تیم شرایط بدنی خوبی دارد و با پیروزی در دیدار گذشته از نظر روحی نیز در سطح بالایی قرار گرفته است. تیم مهر کرج صدرنشین لیگ بود که بچه‌ها در یک بازی هماهنگ و عالی موفق شدند بر این تیم فائق آیند و با پیروزی در این دیدار به کورس قهرمانی بازگشتند. دستیار اول رضا طلایی با بیان اینکه با پیروزی مقابل بندرعباس نصف راه صعود را خواهیم رفت، گفت: تیم کاملا آماده و سرحال است و شرایط پیروزی در این دیدار را داریم و باید با ارائه یک بازی خوب دچار اشتباه نشویم. عباس سرخاب مربی حریف نیز از بهترین‌هاست که ما نسبت به وی و دیدگاه‌هایش شناخت داریم و به امید خدا با دست پر به همدان بازمی‌گردیم. وی افزود: نسبت به حریفان بالای جدول شرایط بهتری داریم و حریفان ما آسان‌تر از سایر تیم‌هاست و اگر بتوانیم بازی امروز و بازی مقابل آبادان را پیروز شویم مطمئناً از لیگ یکی‌ها خواهیم بود. مربی پاسی‌ها در ادامه گفت: شرایط صدرا بهبهانی و علیرضا کرمی دروازه‌بان‌های جوان تیم بسیار خوب است و می‌توانند دروازه تیم را بیمه کنند و در پایان باید اضافه کنم که همه بازیکنان روحیه بالایی دارند و در تفکر آنها فقط صعود به لیگ یک وجود دارد.

روی خط روابط عمومی

ناکامی همدان در لیگ آینده‌سازان دختران

همدان‌پیام: هفته پایانی و فینال مسابقات لیگ آینده‌سازان کاراته در بخش بانوان که در سالن افراسیابی تهران انجام شد، تیم مهران ری به عنوان قهرمانی رسید.

در دیدارهای هفته پایانی لیگ آینده‌سازان مسابقات در دو مرحله انجام شد که در مرحله اول تیم شرکت سرمایه‌گذاری اندیشه در برابر مهران ری با نتیجه ۲۶ بر ۳ به پیروزی رسید. در دیگر دیدار تیم هیأت کاراته همدان با نتیجه ۲۰ بر ۶ مغلوب نگین نمای سمنان شد.

در مرحله دوم تیم هیأت کاراته همدان با هیأت کاراته کرمانشاه به رقابت پرداخت که با نتیجه ۲۳ بر ۳ مغلوب شد.

به منظور حضوری موفق در مسابقات قهرمانی جهان؛

دومین مرحله اردوی تیم ملی کانوپولوی بانوان برگزار می‌شود

همدان‌پیام: دومین مرحله اردوی تیم ملی کانوپولوی بانوان در دریاچه مجموعه ورزشی آزادی آغاز می‌شود.

پاروزنان تیم ملی کانوپولوی کشورمان که خود را برای حضوری موفق در مسابقات قهرمانی جهان آماده می‌کنند دومین مرحله اردوی آماده سازی را تا ۲۷ اسفندماه به تمرینات خود ادامه خواهند داد. در این اردو مریم محمدی از همدان به همراه دلارام رائی مرزآبادی، شقایق سید یوسفی و فرشته حسینی از تهران، بهنوش رحمانی، شیوا مولوی نیا و ریحانه عمرو از اصفهان، سحر اطمینان از مرکزی، الهام تحقیقی از خراسان رضوی، الهه عبدیان و رابعه خداپرست از گیلان، جمیله طهماسبی از مازندران و سونیا گماری از کرمانشاه به مربیگری امید رفیع‌نیا و کمک مربیگری مریم سرخانی حضور دارند.

اعزام ۲۲۰ ورزشکار استان به مناطق عملیاتی جنوب

همدان‌پیام: ۲۲۰ ورزشکار استان همدان به مناطق عملیاتی جنوب اعزام شدند.

مراسم بدرقه کاروان راهیان نور ورزشکاران استان همدان و بسیجیان ورزشکار از درِ اداره کل و با حضور مدیرکل و معاونان اداره کل ورزش و جوانان استان همدان و تنی چند از مسئولان استان برگزار شد. این ورزشکاران در قالب پنجمین کاروان راهیان نور در سال ۹۰ به مدت پنج روز به این مناطق اعزام می‌شوند و مناطق عملیاتی جنوب را از نزدیک بازدید می‌کنند.

شرکت‌کنندگان در این کاروان از مناطق عملیاتی اروندرود، شلمچه، فتح‌المبین، طلاییه، هویزه و خرمشهر بازدید می‌کنند.

گفتنی است، از ابتدای سال تاکنون ۷۲۰ نفر از ورزشکاران و بسیجیان ورزشکار استان بوسیله اداره کل و بسیج ورزشکاران به مناطق راهیان نور اعزام شده‌اند.

تیم شنای بانوان در قهرمانی کشور

همدان‌پیام: تیم شنای بانوان برای شرکت در مسابقات قهرمانی کشور اعزام می‌شود.

تیم شنای بانوان برای شرکت در مسابقات قهرمانی کشور به مدت پنج روز به شیراز اعزام می‌شود. این تیم ۷ نفره به مربیگری الهام باب‌الحوائجی و سرپرستی الهه باب‌الحوائجی در این مسابقات حاضر می‌شود.

بانوی دونده همدانی در راه قهرمانی جهان

همدان‌پیام: دوومیدانی کار همدانی برای شرکت در مسابقات قهرمانی داخل سالن جهان، ۱۷ اسفند راهی ترکیه می‌شود. تیم ملی دوومیدانی ایران شامل ۴ دوومیدانی کار در مواد پرتاب وزنه و دوی ۶۰ متر در دو بخش زنان و مردان در مسابقات ترکیه به مصاف حریفان جهانی می‌رود. لیلا رجبی دوومیدانی کار همدانی به همراه امین نیک‌فر در پرتاب وزنه و رضا قاسمی و حسن حیدرپور در دوی ۶۰ متر در این رقابت‌ها حضور خواهند داشت. در این مسابقات دوومیدانی کاران در ۱۳ ماده سالنی به مصاف هم خواهند رفت.

منبع مطلب روز گذشته همدان‌پیام با تیتر "پاس بدون برنامه‌ریزی صعود نمی‌کند" سایت هواداران پاس می‌باشد.

لیگ دسته دوم در ایستگاه ۲۱

پاس نوین به صعود می‌اندیشد

همدان‌پیام: رقابت‌های فوتبال باشگاه‌های دسته دوم کشور جام آزادگان امروز وارد ایستگاه بیست و یکم می‌شود. رقابت‌ها به روزهای پایانی نزدیک می‌شود و حساسیت به اوج خود رسیده است. جدال ۶ تیم بالای جدول برای صعود به لیگ یک نزدیک و فشرده است و هفته‌های پایانی سرنوشت تیم‌ها را رقم خواهد زد. همانقدر که رقابت در بالای جدول از شور و هیجان بالایی برخوردار است در انتهای جدول نیز تیم‌ها برای بقا می‌جنگند. خطر سقوط، ۸ تیم پایین جدول را تهدید می‌کند و آنها برای فرار از منطقه خطر، بازی‌های باقی‌مانده را انتحاری به میدان می‌روند.

در بالای جدول و در گروه دوم تیم‌های مهر کرج، پاس نوین، نفت امیدیه، نفت نوین آبادان، گسترش فولاد تبریز و حتی داتیس لرستان برای قرار گرفتن در صدر جدول و صعود به لیگ دسته اول، بازی‌های خود را دنبال می‌کنند.

تیم مهر کرج صدرنشین رقابت‌ها که در بالای جدول یکه‌تازی می‌کرد و صعود خود را قطعی می‌دانست هفته گذشته در گرداب پاس نوین گرفتار آمد و با ۳ گل شکست تلخی را پذیرا شد تا سایه سنگین تعقیب‌کننده‌ها را پشت سر خود احساس کند و امروز در خانه پذیرای پیام خراسان است.

کرجی‌ها که خواب لیگ دسته اول را می‌بینند در بازی امروز مقابل تیم ته‌جدولی پیام فقط به دنبال پیروزی و کسب ۳ امتیاز خواهند بود. تیم پیام خراسان در هفته‌های اخیر نتایج خوبی گرفت و برای بقا در لیگ می‌جنگد. این تیم با ۱۴ امتیاز در رده سیزدهم جدول قرار دارد و برای فرار از منطقه خطر به فکر کسب امتیاز در کرج است. هر دو تیم به دنبال پیروزی در این بازی هستند و مساوی، حکم مرگ را دارد. پیام در صورت پیروزی به بقا امیدوار می‌شود و مهر نیز راه خود را برای صعود هموارتر می‌بینند. تیم فوتبال پاس نوین که پس از هفته‌ها ناکامی مقابل مهر کرج به یک پیروزی شیرین و باارزش دست پیدا کرد حالا با انگیزه‌ای دوچندان به دنبال کسب نتایج مثبت و راهیابی به لیگ دسته اول است. شاگردان طلایی امروز راهی بندرعباس شده‌اند تا با تیم منطقه ویژه خلیج فارس دیدار کنند.

نوینی‌ها به ارزش امتیاز این بازی واقف هستند و می‌دانند که برای صعود نباید هیچ حریفی را دست‌کم بگیرند. تیم همدانی که با ۳۷ امتیاز در رده سوم جدول جای دارد برای رسیدن به صدر جدول به ۳ امتیاز این بازی سخت نیازمند است.

مدیریت باشگاه برای تقویت روحیه بازیکنان از پاداش بزرگ در صورت صعود خبر می‌دهد. بازیکنان این تیم به خوبی به شرایط جدول واقف هستند و می‌دانند که دیگر حق اشتباه ندارند و اگر بخواهند اشتباه کنند راه پاس بزرگ را خواهند پیمود.

پاس نوین علی‌رغم محرومیت چند بازیکن و کادر فنی امروز با قدرت به میدان می‌رود و تنها کسب پیروزی می‌تواند این تیم تشنه را سیراب کند. در میان تیم‌های مدعی شانس مهر کرج و پاس نوین برای صعود بیش از سایر تیم‌هاست. طلایی امروز به بازیکنانی چون رسول بلاغی، میلاد احمدی، رضا حاتمی، علیرضا شاهسوند، محسن خدابنده‌لو، سیدجمال معصومی، حمید گلزاری، حسین کاظمی، آرمین طلایی، داریوش سعادتی و ایرج لطفی میدان خواهد داد.

با توجه به انگیزه بالای بازیکنان، پاس نوین به راحتی می‌تواند در این دیدار پیروز شود اما در آن سوی میدان تیم منطقه ویژه خطر سقوط را احساس می‌کند و برای رسیدن به منطقه امن به پیروزی در بازی امروز سخت نیاز دارد. این دیدار می‌تواند بازی جذابی باشد.

در حساس‌ترین بازی هفته تیم‌های مدعی نفت امیدیه و گسترش سهند تبریز بازی ۶ امتیازی را در امید برگزار می‌کنند. شرایط جدول طوری است که تیم بازنده به خصوص گسترش فولاد از قافله پیشتازان عقب می‌ماند و دیگر فرصتی برای جبران نخواهد داشت.

دو تیم، فوتبال هجومی را امروز در دستور کار دارند به خصوص تیم میزبان که سخت به دنبال صعود است. تقسیم امتیاز در این بازی به ضرر دو تیم است و سایر مدعیان به خصوص پاس نوین را خوشحال خواهد کرد. دیگر تیم مدعی صعود، نفت نوین آبادان این هفته از تیم نوژن نوشهر پذیرایی می‌کند.

نفتی‌ها برای عقب نماندن از قافله مدعیان در این دیدار پیروزی را می‌خواهند و در ورزشگاه تختی آبادان دست به هر کاری خواهند زد تا ۳ امتیاز بازی را کسب کنند. نوژن شهرداری نوشهر نیز با ۲۹ امتیاز در میانه جدول قرار دارد. این تیم نه شانس صعود دارد و نه خطری آن را تهدید می‌کند و کار برای نفت نوین راحت‌تر خواهد بود.

تیم شهرداری دزفول از دیگر تیم مدعی اما کم‌امید داتیس لرستان پذیرایی می‌کند. دو تیم در همسایگی یکدیگر بازی بدون استرس را خواهند داشت و به دور از هیجانات جدول به مصاف هم می‌روند. دو تیم قعرنشین پرسپولیس برازجان و پرشان زنجان فینال ته‌جدولی‌ها را برگزار می‌کنند.

پرشان که سقوط خود را تا حدودی قطعی می‌داند در این بازی آخرین دست و پاها را خواهد زد و پرسپولیس برای فرار از خطر سقوط به ۳ امتیاز این بازی فکر می‌کند و سرانجام در آخرین بازی چوکای تالش و آشیان گستران ورامین در ورزشگاه عضدی رشت به مصاف هم می‌روند. هر دو تیم در انتهای جدول قرار دارند و برای فرار از سقوط می‌جنگند.

تحلیل

کدام ضلع مثلث بزرگ‌تر است؟

روز سرنوشت‌ساز دموکراسی در فوتبال ایران

همدان‌پیام: پس از یک ماه خبرها و حاشیه‌های بسیار امروز (دوشنبه) تکلیف تیم مدیریتی آینده فدراسیون فوتبال مشخص می‌شود تا یکی از بین کفاشیان، عزیزمحمدی و قریب برای ۴ سال سکان هدایت فوتبال ایران را در دست بگیرد.

پس از آن که نام نویسی از نامزدهای ریأست در فدراسیون فوتبال به پایان رسید، کمیته صلاحیت این انتخابات علی کفاشیان، عزیز ا... محمدی و حسین علی قریب را حائز صلاحیت حضور در انتخابات اعلام کرد. این سه که هر کدام با گرایش‌های مخصوص به خود پا به کارزار انتخابات فدراسیون فوتبال گذاشته‌اند در این مدت تلاش کردند پیدا و پنهان نظرات اعضای مجمع را به خود جلب کنند. علی کفاشیان که به مدد حضور چهار ساله‌اش در رأس هرم مدیریتی فدراسیون فوتبال شناخته شده‌ترین گزینه در میان نامزدهاست، بارها اعلام کرده که قصد ندارد در انتخابات به نفع کسی کنار بکشد و این برخلاف شیوه مدیریتی او در تمامی این سال‌ها در ورزش ایران بوده است.

کفاشیان که روحیه صلح جویانه‌اش، هم موافق و هم منتقد دارد، روز گذشته بار دیگر تأکید کرد که در انتخابات به نفع کسی کنار نمی‌کشد. او به خاطر حضور چهارساله‌اش در فوتبال برنامه‌ای واقع‌گرایانه نسبت به تحولات پیش روی فوتبال ارائه کرد. در کنار او عزیز ا... محمدی یکی دیگر از گزینه‌های انتخابات در بخش ریأست است.

رئیس فعلی سازمان لیگ که از او به عنوان یکی از نقاط قوت فدراسیون کفاشیان نام برده می‌شود، در این مدت خیلی بی‌سر و صدا کارهایش را پیش برد و شانسش برای تصدی ریاست فدراسیون فوتبال کمتر از دو گزینه دیگر نیست.

محمدی به واسطه عضویتش در کمیته مسابقات حرفه‌ای لیگ قهرمانان آسیا و شناختش با ابعاد مختلف این رشته ورزشی برنامه‌ای مفصل ارائه کرد و حالا باید دید که اعضای مجمع فدراسیون فوتبال چقدر به برنامه‌های او اعتماد می‌کنند. دیگر گزینه انتخابات فدراسیون فوتبال حسین علی قریب است. کسی که از اواخر هفته قبل و بعد از پنج سال دوری از فوتبال به صورت رسمی و با ارائه برنامه و انجام گفت‌وگو با رسانه‌ها به فوتبال بازگشت. هر چند که او می‌گوید گزینه وزارت ورزش و جوانان برای انتخابات فدراسیون فوتبال نیست، اما شایعات به گونه‌ای دیگر است و بسیاری او را گزینه ویژه برای انتخابات می‌دانند. با این حال اگر قرار باشد به صحبت‌های رسمی استناد کنیم، باید بگویم که او گزینه مستقل بوده است. قریب خودش هم در گفت‌وگویی‌هایی که در این چند روز انجام داده، تأکید کرده که گزینه وزارت ورزش و جوانان نیست و خودش به خاطر شرایطی که در فوتبال دیده، ترجیح داده دوباره وارد گردونه مدیریت فوتبال شود. وی که اخلاق مداری را شعار حضورش در فوتبال کرده، در گفت‌وگوهایش و برنامه اعلامی‌اش بارها نسبت به وضعیت فوتبال و نحوه مدیریت فدراسیون فعلی فوتبال انتقاد کرده است.

مجمع فدراسیون فوتبال امروز ساعت ۹:۳۰ در آکادمی ملی المپیک برگزار می‌شود و باید منتظر ماند و دید که آیا اجرای اساسنامه تازه فدراسیون فوتبال که تنها چهار سال از عمرش می‌گذرد، اعضای مجمع را به آزاد و مستقل بودن، عادت داده است یا خیر.

استان همدان در انتخاب رئیس فدراسیون فوتبال صاحب دو رأی است. یک رأی پاس دارد که عباس صوفی سرپرست باشگاه به این مجمع می‌رود و یک رأی نیز هیأت فوتبال استان دارد که مهدی بوجاریان دبیر هیأت در رأی‌گیری شرکت می‌کند. احتمالاً آرای همدانی‌ها به نام کفاشیان باشد.

درخشش تحسین برانگیز جودوکاران همدانی در آسیا

همدان‌پیام: جودوکاران همدانی با حضور مقتدرانه در مسابقات آسیایی و کشوری درخشش تحسین برانگیزی را در سال جاری داشته‌اند.

موفقیت‌های اخیر ورزش جودوی استان همدان، حاصل تعامل و مشارکت همه جانبه مربیان، ورزشکاران و اعضای فعلی هیأت در راستای پیشبرد اهداف هماهنگ این رشته ورزشی و مدیریت مطلوب در رأس هیأت بوده است.

جودوی استان همدان از معدود هیأت‌های ورزشی بدون حاشیه است که با پشتکار اعضا بویژه حمید کیانی و تدوین و اجرای برنامه‌ای منظم و زمانبندی شده توانسته پله‌های ترقی را تا سکوهای آسیایی طی کند و اکنون توسعه تحسین برانگیز این رشته ورزشی به عنوان الگویی مناسب در ورزش استان است.

کسب چهار مدال رنگارنگ در رقابت‌های اخیر قهرمانی آسیا به عنوان برگ زرینی در افتخارات ورزش استان نمایان شد و به طور حتم این موفقیت حاصل تلاش وافر خانواده مصمم و صمیمی جودوی استان است.

هر چند در این بین محدودیت‌های مالی نیز وجود داشته و دارد اما این شرایط باعث نشده تا جودوی استان یک گام به عقب بازگردد و همواره نام جودوی استان در ویترین افتخارات کشوری و بین‌المللی درخشیده است.

بدون تردید پیشرفت‌های چشمگیری که در این چند سال اخیر در این عرصه شاهد بوده‌ایم، جودوی استان را تبدیل به درختی تنومند کرده است.

هم اینک، بی‌هیچ اغراقی باید بگوییم که ورزش جودوی استان همدان درخشان‌ترین عملکرد را در یک دهه اخیر داشته است و در این بین، رویکرد به ارزش‌های اخلاقی در میان ورزشکاران، مربیان و داوران اعم از تواضع، فروتنی، قناعت، پرهیز از مسائل حاشیه‌ای و جوانمردی در این رشته ورزشی موج می‌زند که اینها را می‌توان ثمره مدیریت مناسب در این هیأت دانست.

تیم ملی کاتای ایران با عملکرد درخشان غیورمردان جودوی استان چشم‌ها را خیره کرده و انتظارها را تا حدی بالا برد که حتی می‌توان از جودوکاران استان انتظار مدال‌های جهانی را نیز داشت.

رقابت‌های جودوی قهرمانی آسیا در رشته کاتا در حالی با نایب قهرمانی ایران پایان یافت که محمدحسن نجفی و حمیدرضا کریمی ناصر مدال نقره و فتح‌ا... فریدی وثوق و علیرضا کریمی ناصر نشان‌های برنز این رقابت‌ها را از آن خود کردند تا تیم ملی ایران پس از ژاپن مدعی و میزبان در سکوی دوم تکیه بزند.

از سوی دیگر، بانوان جودو کار استان همدان نیز یکی از ارکان‌های اصلی در شکل‌گیری تیم ملی کشورمان به شمار می‌روند و مردادماه امسال بود که اعضای این تیم توانستند با دو مدال طلا، دو مدال نقره و دو مدال برنز مقام نخست مسابقات قهرمانی نوجوانان کشور را کسب کند و اخیرا نیز در رده سنی بزرگسالان عنوان نایب قهرمانی کشور را کسب کردند.

قهرمان در مسابقات جودوی انتخابی تیم ملی در منطقه چهار کشور و دعوت بیش از ۱۵ بانوی جودوکار به تیم‌های ملی نیز از دیگر دستاوردهای بانوان جودوی استان همدان است.

هم اکنون افتخارات تحسین برانگیز جودوی استان مورد توجه مدیریت ارشد ورزش قرار گرفته و در مقابل، این انتظار می‌رود تا با تزریق اعتبار مالی بیشتر بتوان پایه‌های جودوی استان را بیش از گذشته مستحکم‌تر و در راستای کسب مدال‌های رنگارنگ در میادین بین‌المللی گام برداشت.

رئیس هیأت جودوی استان همدان در این باره می‌گوید: در سال‌های اخیر هدف ما توسعه ورزش جودو و شناسایی استعدادهای برتر بوده است و با توجه به نتایج کسب شده به نظر می‌رسد زمان بهره‌برداری از این فعالیت‌ها فرا رسیده و سال آینده سال به اوج رسیدن جودوی استان خواهد بود.

حمید کیانی فتوت گفت: اگر موفقیتی در جودوی استان کسب شده حاصل فعالیت صادقانه مربیان، جودوکاران و اعضای کمیته‌های هیأت بوده است.

وی خاطرنشان کرد: امسال تمامی برنامه‌های تدوین شده در تقویم اجرایی را انجام داده‌ایم و توانسته‌ایم به آنچه که پیش‌بینی می‌شد، دست یابیم.

صحرانورد همدانی در مسابقات قهرمانی آسیا

همدان‌پیام: دونده همدانی به مسابقات دوی صحرانوردی قهرمانی آسیا اعزام می‌شود. نفرات برتر مسابقات دوی صحرانوردی مسابقات انتخابی تیم ملی مشخص شدند و در پایان محمد خزایی دونده نهاوندی استان توانست با کسب عنوان نخست این رقابت‌ها جواز حضور در مسابقات قهرمانی آسیا را کسب کند.

این رقابت‌ها در ورزشگاه آزادی تهران برگزار شد و دونده همدانی توانست به عنوان قهرمانی برسد. همچنین، در رده سنی جوانان شاهین یزدان از همدان در جایگاه دوم قرار گرفت. مسابقات دوی صحرانوردی قهرمانی آسیا چهارم فروردین ماه در کینگ ژن چین برگزار می‌شود.

آگهی حصر وراثت

آقای مهدی غلامی دارای شناسنامه شماره ۱۸۷ به شرح دادخواست به کلاسه ۱۴۱/۹۰۰۵۲۳ح از این حوزه درخواست گواهی حصر وراثت نموده و چنین توضیح داده که شادروان قنبر غلامی به شناسنامه شماره ۸۰۳ در تاریخ ۹۰/۶/۷ در اقامتگاه دائمی خود بدرود زندگی گفته ورثه آن مرحوم منحصر است به:

۱. حسینعلی غلامی فرزند قنبر متولد ۱۳۳۹/۲/۱۱ به شماره شناسنامه ۶۵ صادره از همدان ۲. مهدی غلامی فرزند قنبر متولد ۱۳۴۲/۴/۱ به شماره شناسنامه ۱۸۷ صادره از همدان ۳. ناهید غلامی فرزند قنبر متولد ۱۳۴۵/۱۰/۱۰ به شماره شناسنامه ۵۲۳ صادره از همدان ۴. سعید غلامی فرزند قنبر متولد ۱۳۴۹/۳/۵ به شماره شناسنامه ۶۴ صادره از همدان ۵. طاهره غلامی فرزند قنبر متولد ۱۳۵۴/۸/۱۱ به شماره شناسنامه ۶۲۲ صادره از همدان. اینک با انجام تشریفات مقدماتی درخواست مزبور را در یک نوبت آگهی می‌نماید تا هر کسی اعتراضی دارد و یا وصیتنامه از متوفی نزد او باشد از تاریخ نشر نخستین آگهی ظرف یک ماه تقدیم دارد والا گواهی صادر خواهد شد. م الف ۵۴۳۶

قاضی حوزه ۱۴۱ شورای حل اختلاف همدان

آگهی حصر وراثت

آقای عبدالرضا مرتضائی فرزند مرتضی و بلقیس دارای شناسنامه شماره ۵ متولد ۱۳۲۳ به شرح دادخواست به کلاسه ۹۰/۹۰۰۷۶۸/ح ۱۲۱ از این حوزه درخواست گواهی حصر وراثت نموده و چنین توضیح داده که شادروان بلقیس نعمتی ازدر فرزند رستمعلی به شناسنامه شماره ۵۵ متولد ۱۲۹۷ در تاریخ ۱۳۸۷/۳/۱۳ در اقامتگاه دائمی خود بدرود زندگی گفته ورثه آن مرحوم منحصر است به چهار پسر متوفی به شرح ذیل و لاغیر.

۱. حسن رضا عبدلی عطار فرزند مرتضی و بلقیس به شماره شناسنامه ۲ متولد ۱۳۲۹ صادره از همدان پسر متوفی ۲. عبدالرضا مرتضائی فرزند مرتضی و بلقیس به شماره شناسنامه ۵ متولد ۱۳۲۳ صادره از همدان پسر متوفی ۳. آقارضا عبدلی عطار فرزند مرتضی و بلقیس به شماره شناسنامه ۳۱۰ متولد ۱۳۳۶ صادره از همدان پسر متوفی ۴. مصطفی رضائی فرزند مرتضی و بلقیس به شماره شناسنامه ۲۶۴ متولد ۱۳۱۵ صادره از همدان پسر متوفی. اینک با انجام تشریفات مقدماتی درخواست مزبور را در یک نوبت آگهی می‌نماید تا هر کسی اعتراضی دارد و یا وصیتنامه از متوفی نزد او باشد از تاریخ نشر نخستین آگهی ظرف یک ماه تقدیم دارد والا گواهی صادر خواهد شد. م الف ۵۴۳۳

قاضی حوزه ۱۲۱ شورای حل اختلاف همدان

آگهی حصر وراثت

آقای محمد خامس‌لو دارای شناسنامه شماره ۳۷۶ به شرح دادخواست به کلاسه ۳۳۵/۹۰ ش ۱۱۱ح از این حوزه درخواست گواهی حصر وراثت نموده و چنین توضیح داده که شادروان چراغعلی خامس‌لو به شناسنامه شماره ۲۱۹ در تاریخ ۹۰/۱۱/۱۴ در اقامتگاه دائمی خود بدرود زندگی گفته ورثه آن مرحوم منحصر است به:

۱. محمد خامسلو به شماره شناسماه ۳۷۶ متولد ۱۳۵۸ پسر متوفی ۲. روح‌ا... خامسلو به شماره شناسنامه ۴۱۷ متولد ۱۳۶۰ پسر متوفی ۳. لیلا خامس لو به شماره شناسنامه ۰۱۷۳۱۰-۹-۴۰۲ متولد ۱۳۷۱ پسر متوفی ۴. ستایش خامس لو به شماره شناسنامه ۰۵۹۳۹۰-۱-۴۰۴ متولد ۱۳۹۰ پسر متوفی ۵. سیده کبری موسوی به شماره شناسنامه ۱۱۲۶ متولد ۱۳۵۵ همسر متوفی.

اینک با انجام تشریفات مقدماتی درخواست مزبور را در یک نوبت آگهی می‌نماید تا هر کسی اعتراضی دارد و یا وصیتنامه از متوفی نزد او باشد از تاریخ نشر نخستین آگهی ظرف یک ماه به دادگاه تقدیم دارد والا گواهی صادر خواهد شد. م الف ۵۴۲۶

رئیس شعبه ۱۱۱ دادگاه عمومی لالجین

آگهی مزایده فروش زمین
مرحله دوم

شهرداری قروه درجزین

به استناد مجوز شماره ۱۸۹ مورخه ۹۰/۶/۱۳ شورای اسلامی شهر در نظر دارد تعداد پنجاه قطعه از زمین‌های فاز دوم شهرک فرهنگیان قروه درجزین را از طریق مزایده و با شرایط ذیل برای پرداخت غرامت و هزینه‌های عمرانی به فروش برساند لازم به ذکر است املاک مذکور فاقد پروانه ساخت و سند ثبتی می‌باشد.

ردیف	شماره قطعه	متراژ هر قطعه	قیمت پایه هر قطعه (ریال)
۱	۲۲۸-۲۲۹-۲۳۰-۲۳۱-۲۳۳-۲۳۴-۲۳۵-۲۳۶-۲۱۵-۱۹۲-۱۹۳-۱۹۴-۱۹۵-۱۹۶-۱۹۷-۱۷۱-۱۷۲-۱۷۳-۱۷۴-۱۷۵-۱۷۶-۱۷۷-۱۷۸-۱۷۹-۱۲۹-۱۳۰-۱۳۱-۱۳۲-۱۳۳-۱۳۴-۱۳۵-۱۳۶-۱۳۷-۱۳۸-۱۳۹-۱۴۰	۱۵۳ مترمربع	۷۶,۵۰۰,۰۰۰
۲	۲۳۷	۱۵۱/۸۸ مترمربع	۱۰۴,۷۹۷,۲۰۰
۳	۲۱۶-۲۱۷-۲۱۸-۱۹۸-۱۹۹-۲۰۰-۲۰۱-۲۰۲-۲۰۳-۲۰۴	۱۵۳ مترمربع	۹۴,۸۶۰,۰۰۰
۴	۲۰۸-۲۰۹	۱۳۵ مترمربع	۷۰,۲۰۰,۰۰۰
۵	۲۲۳	۱۳۵ مترمربع	۸۶,۴۰۰,۰۰۰

شرایط شرکت در مزایده:

۱- پیشنهاد دهندگان باید ۵ درصد از مبلغ کل پایه را برای شرکت در مزایده به عنوان سپرده به حساب جاری ۰۱۰۶۸۷۸۰۸۸۰۰۴ نزد بانک ملی شعبه قروه درجزین واریز نمایند.
۲- متقاضیان می‌توانند قیمت پیشنهادی خود را حداکثر تا تاریخ ۹۰/۱۲/۲۲ به آدرس، شهرداری قروه درجزین صندوق پستی شماره ۵۸۷۸۹-۶۵۶۹۱ از طریق پست سفارشی ارسال نمایند.
۳- در صورتی که برنده اول از خرید خود منصرف گردد سپرده نامبرده به نفع شهرداری ضبط و در مورد برندگان دوم و سوم نیز به همین صورت می‌باشد.
۴- شهرداری در رد یا قبول پیشنهادات مختار است.
۵- ۴ درصد مالیات بر ارزش افزوده به قیمت پیشنهادی پیشنهاد دهندگان اضافه خواهد شد.
۶- متقاضیان می‌توانند برای دریافت اسناد مزایده و هماهنگی برای بازدید از املاک از طریق انتشار اولین آگهی به مدت ده روز کاری به شهرداری قروه درجزین مراجعه نمایند.

www.ghorvehdariazin.city.ir
تلفن: ۳-۰۸۱۲۶۵۶۳۲۴۲

شهرداری قروه درجزین

The Message Of Madestan's History & Civilization & Culture

روزنامه همدان پیام

دوشنبه ● ۱۵ اسفندماه ۱۳۹۰ ● ۱۲ ربیع‌الثانی ۱۴۳۳ ● ۵ مارس ۲۰۱۲
سال هشتم ● شماره ۱۴۵۷

روزنامه صبح استان
اجتماعی، سیاسی، فرهنگی، اقتصادی
صاحب امتیاز و مدیر مسئول:
نصرت ا... طاقتی احسن
سردبیر: یدا... طاقتی احسن
نشانی: همدان، ابتدای خیابان مهدیه، روبروی دبیرستان شریعتی، ساختمان پیام، صندوق پستی: ۶۶۶ - ۶۵۱۵۵
تلفن: ۸۲۶۴۴۳۳ (ویژه) سردبیر: ۰۹۱۸۳۱۵۱۴۳۷
نمابر: ۸۲۸۵۰۴۸ آگهی: ۸۲۶۴۴۳۳
لیتوگرافی و چاپ: پیام رسانه (۸۲۸۱۵۷۷ - ۰۸۱۱)

پیام تاریخ تمدن و فرهنگ مادستان

پایگاه اینترنتی www.Hamedanpayam.com
ارتباط با روزنامه Hamedanpeyam@yahoo.com
چاپخانه پیام رسانه litohoma@yahoo.com

حکمت

نگاه داشتن زبان (از ناروا) و گشاده‌دستی از برترین فضیلت‌های انسان است.

امام علی(ع)

اوقات شرعی

اذان ظهر	۱۲:۱۴
غروب خورشید	۱۷:۰۹
اذان مغرب	۱۷:۲۹
نیمه شب شرعی	۲۳:۳۰
اذان صبح فردا	۵:۵۱
طلوع خورشید فردا	۷:۲۰

آب و هوا

پیش‌بینی وضع هوا:
صاف تا کمی ابری همراه با بارش پراکنده

شهرستان	همدان	ملایر	تویسرکان	نهاوند	کبودراهنگ	رزن	قاهرمین	قهاوند	اسدآباد	بهار	گل‌تپه
▲	۱۴	۱۵	۱۴	۱۶	۱۳	۱۳	۱۲	۱۳	۱۲	۱۳	-
▼	۲	۳	۳	۴	۳-	۴-	۴-	۰	۲-	۱	-
رطوبت	۴۵	۳۵	۳۵	۴۵	۵۰	۶۰	۶۰	۵۰	۳۵	۳۵	-

برادر جانباز

سردار محمدعلی پورمختار

منتخب مردم شریف بهار و کبودراهنگ در مجلس شورای اسلامی

کسب این عنوان شایسته را خدمت حضرتعالی تبریک عرض نموده امید است که همواره در راه خدمت به مردم و نظام مقدس جمهوری اسلامی به خصوص مردم شریف بهار و کبودراهنگ در سایه حضرت‌حق موفق و موید باشید.

جمعی از خانواده‌های شهدا و ایثارگران شهرستان‌های بهار و کبودراهنگ

بسمه تعالی

مردم شریف، بزرگوار و ولایت‌مدار شهرستان‌های بهار و کبودراهنگ

با سلام به محضر مقام معظم رهبری و درود به روح بلند امام خمینی(ره) و ارواح مطهر شهدا

بدینوسیله از حضور بی‌بدیل، بی‌سابقه و پرشور و مشارکت حداکثری در نهمین دوره انتخابات مجلس شورای اسلامی که حاصل ایمان و اعتقاد راسخ به ولایت و حمایت از نظام مقدس جمهوری اسلامی و تلاش تمامی دست‌اندرکاران برگزاری انتخابات به ویژه کاندیداهای محترم این حوزه و حامیان گرانقدر ایشان بوده و با ۱۴۰ هزار رأی نقطه عطفی در تاریخ دو شهرستان به یادگار گذاشته‌اید و برگ زرین دیگری در تاریخ پرافتخار انقلاب اسلامی که نشان از آیین مردم‌سالاری دینی است را ثبت نمودید، صمیمانه تشکر می‌نمایم.

افتخار دارم با کمال خضوع و خشوع از همت والای برادران عزیزم آقایان رضا طلایی نیک، عیسی جعفری، مسلم غلامی، احمد حیدری و مجید بابایی که با زحمات طاقت‌فرسا، سعی و تلاش بی‌وقفه برای ترغیب شما مردم بزرگوار برای حضور پرشکوه و حداکثری در صحنه انتخابات معمول داشته‌اند، صمیمانه تقدیر و تشکر کرده و از خداوند منان آرزوی سلامتی، بهروزی و موفقیت برای ایشان و همه شما برادران و خواهران گرامی و تمامی دست‌اندرکاران برگزاری انتخابات را مسألت می‌نمایم.

بر خود لازم می‌دانم از کلیه خواهران و برادران عزیزم که به بنده اعتماد نموده و با اعطای قریب به ۴۶ هزار رأی اینجانب را خادم خود تعیین نموده‌اند تشکر نموده و ضمن تأکید بر پیمان خویش برای وفاداری به آرمان‌های امام(ره) و شهدا و اطاعت از ولایت، تمام تلاش و همّ خود را برای وحدت، همدلی و همراهی با همگان در راستای تحقق جهاد اقتصادی به منظور رفع محرومیت عمران و آبادانی، ایجاد اشتغال و پیشرفت شهرستان‌های بهار و کبودراهنگ به کار بسته و از تمام ظرفیت‌ها و توانمندی‌های موجود کمال استفاده را ببرم.

با تقدیم احترام محمدعلی پورمختار

بسمه تعالی

طبق اعلام ستاد مرکزی انتخاباتی‌های محمدعلی پورمختار طی پیامی به کاندیداهای حوزه انتخابی بهار و کبودراهنگ از حضور آنان در صحنه انتخابات که موجب مشارکت حداکثری مردم گردید تقدیر به عمل آمده است. متن پیام به شرح ذیل می‌باشد:

برادران گرامی آقایان

رضا طلایی نیک عیسی جعفری غلامی احمد حیدری بابایی

با سلام و احترام
حضور حماسی مردم شهرستان‌های بهار و کبودراهنگ در پای صندوق‌های رأی موجب شادی دل رهبر معظم انقلاب حضرت آیت‌ا...العظمی خامنه‌ای و اقتدار بیشتر نظام مقدس جمهوری اسلامی گردید. بی‌شک حضور جنابعالی در صحنه انتخابات از دلایل خلق این حماسه بزرگ است.

ضمن عرض تبریک و تهنیت آرزوی توفیقات بیشتر شما حضرات را داشته و امیدوارم اینجانب را از ادعیه، تجارب و راهنمایی‌های خود بهره‌مند فرمایید.

ارادتمند محمدعلی پورمختار