پیام تاریخ، تمدن و فرهنگ ماد ستان
|ISNN: 2322-4665|

# روزنامه همدان پیام

www.HamedanPayam.com

پنجشنبه ● ۱۵ آبان‌ماه ۱۳۹۳ ● ۱۲ محرم ۱۴۳۶ ● ۶ نوامبر ۲۰۱۴
سال دهم ● شماره ۲۲۰۷ ● ۸ صفحه روزنامه + پیام آدینه ● ۳۰۰ تومان

خبر ۳ <آ
خرافه هدف عزاداری را منحرف می‌کند

اقتصاد ۶ <آ
بانکداری الکترونیک و ضرورت استفاده همه از آن

اقتصاد ۶ <آ
معدن موتور محرکه اقتصاد استان

جامعه ۵ <آ
نگاه خاکستری به بوفه‌های مدارس...

# یک‌سالگی اعتدالیون در همدان

## نیکبخت؛معتدلی از جنس اقتصـــاد

- گفت وگوی یک ساعته در یک‌سالگی صدارت استانداری همدان
- نیمه‌پر لیوان را می‌بینم
- از همه جناح‌ها استفاده می‌کنیم
- تک‌صدایی به توسعه استان آسیب می‌زند

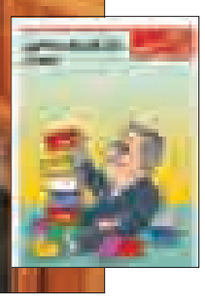

**این پرونده را در پیام‌آدینه بخوانید**

عکس: همدان پیام، مورنا باکیره

لیگ برتر فوتبال استان با رسیدن به هفته‌های پایانی حساس‌تر شده است

# جدال صدرنشین‌ها برای قهرمانی

- همه بازی‌های هفته شانزدهم فردا از ساعت ۱۴ و ۳۰ دقیقه آغاز می‌شود

۷ <آ

رئیس کمیسیون ۹۰ مجلس:

# مردمی شدن انتخاب شهردار شوراها را «مسلوب‌الاختیار» می‌کند

۲ <آ

# مهلت معرفی وزیر پیشنهادی بعدی علوم تا ۲۹ آبان

۴ <آ

برخورد جدی با تخلفات تعرفه‌ای از امروز

# مجازات‌های زیرمیزی‌بگیران اعلام شد

از امروز پرداخت هر گونه وجهی در مطب بابت حق العلاج بیمارستان و همچنین خارج از حسابداری بیمارستان ممنوع بوده وتخلف است.

باید در قبال هزینه‌ها، رسید ممهور به مهر بیمارستان به بیمار ارایه شود.

۵ <آ

یادداشت روز

## خیز بلند همدان به سوی توسعه اقتصادی

موضوع سفر هیأت تجاری همدان به فدراسیون روسیه که به مدت یک هفته از پنجم آبان‌ماه امسال انجام شد، اظهارنظرهای گوناگون جامعه اقتصادی استان را برانگیخته است.

این سفر که در نوع خود بزرگترین رویداد حوزه اقتصادی استان در سال جاری تلقی می‌شود، می‌تواند سرمنشأ تحولات دیگری در این حوزه باشد و بهتر از آن، اگر این فرصت که به گفته اعضای هیأت تجاری استان بسیار هم موفق بوده است، خوب استفاده شود، فرایندی فرخنده برای مردم استان حاصل خواهد کرد که کوچکترین آن حل بخشی از مشکلات بیکاری و در نهایت رونق اقتصادی است.

۲ <آ

یادداشت

## آینده شهر همدان بیم‌ها و امیدها

کهن شهر همدان به دلیل برخورداری از ظرفیت‌های ارزشمند مادی و معنوی و وجود مکان‌های گردشگری بی‌نظیر و متنوع، مراکز تفریحی،جاذبه‌های فراوان تاریخی و طبیعی و اماکن دیدنی دیگر، به شهری بی‌نظیر در غرب کشور تبدیل شده است و به تبع آن جایگاه و موقعیت ممتازی دارد. برخورداری از چنین موقعیتی به علاوه عناوین و نام‌هایی چون پایتخت تاریخ و تمدن و کلانشهر که در مورد همدان به کار رفته است، ایجاب می‌کند شرایط این شهر تاریخی و فرهنگی به دلیل توسعه، بسیار مناسب و در خور مردمان آن باشد. بر همین اساس برنامه‌ریزی و تلاش برای رشد و پیشرفت همدان اهمیت بسزایی دارد. ضمن اینکه این شهر، معرف چهره استان نیز است و...

۲ <آ

وزیر ارتباطات:

# دولت بنا ندارد شبکه‌های اجتماعی را محدود کند

وزیر ارتباطات و فناوری اطلاعات در جواب سوالی در رابطه با وضعیت شبکه‌های اجتماعی و اینکه آیا دولت بنای فیلتر این شبکه‌ها را دارد، گفت: دولت بنا ندارد شبکه‌های اجتماعی که در چارچوب می‌توان از آنها بهره گرفت را به دلیل مسائل اقتصادی محدود کند البته بارها از مردم خواسته‌ایم که از این شبکه‌ها استفاده‌های مجاز داشته باشند.

به گزارش ایسنا، واعظی در حاشیه جلسه هیأت دولت با اشاره به اینکه در دو ماه گذشته اقدامات خوبی از سوی دانشگاهیان و گروه‌های داخلی برای ایجاد شبکه‌های جدید انجام شده است که مورد استقبال قرار گرفته است، افزود: شبکه‌های اجتماعی ابزاری برای استفاده مردم هستند و ما گرچه می‌دانیم از نظر اقتصادی برای وزارت ارتباطات مناسب نیست اما با توجه به اقبال جوانان به این شبکه‌ها بنا داریم استفاده از آن آزاد باشد اما توصیه می‌کنیم نکات اخلاقی در استفاده از این شبکه‌ها رعایت شود.

وزیر ارتباطات و فناوری اطلاعات در رابطه با نتایج جلسه شورای عالی فضای مجازی، گفت: جلسه شورای عالی فضای مجازی این هفته تشکیل شد. در مورد پیامک‌های انبوه که مورد اعتراض اقشار مختلف مردم بود بررسی‌هایی انجام شد و روی کلیات به نتیجه رسیدیم و قرار شد در جلسات آینده در مورد جزئیات تصمیم‌گیری شود.

وی همچنین در مورد روند فعالیت شبکه ملی اطلاعات و جایگاه بخش خصوصی در فعالیت آن، گفت: شبکه ملی اطلاعات ۱۰ سال است که موضوعش مطرح است و در قانون برنامه پنجم به طور جدی به آن پرداخته شده است که قرار بود تا دو سال اول برنامه پنجم نهایی شود بنابراین دولت این موضوع را در اولویت کار خود قرار داده است و امیدواریم در دو سال آخر برنامه اجرایی شود.

وزیر ارتباطات و فناوری اطلاعات افزود: مدل مفهومی برای شبکه ملی اطلاعات نهایی شده است و پروژه‌های آن نیز تعریف شده که انشاءالله با مساعدت آقای دکتر نوبخت و تایید بودجه آن امیدواریم بخشی از آن امسال و بخش عمده آن تا سال آینده انجام شود و در این راستا قم را به عنوان پایلوت انتخاب کردیم تا مقدمات آن فراهم شود.

وی همچنین در مورد جایگاه بخش خصوصی در طرح شبکه ملی اطلاعات، گفت: در زیرساخت‌ها با توجه به هزینه‌های عظیم بخش خصوصی سرمایه‌گذاری نمی‌کند اما به طور کل بخش خصوصی در حوزه فضای مجازی و IT می‌تواند نقش پررنگی داشته باشد و سیاست ما نیز این است که کار تصدی‌گری نکنیم.

وزیر ارتباطات و فناوری اطلاعات در جواب سوالی در مورد ارائه اینترنت رایگان به مردم به عنوان حقوق شهروندی، گفت: بعید می‌دانم جایی از دنیا اینترنت رایگان وجود داشته باشد البته در مکان‌هایی مثل فرودگاه‌ها و فروشگاه‌های بزرگ به عنوان تسهیلات مطرح است و حتی به صورت بسته‌هایی نیز مانند کاری که امروز رایتل در کشورمان انجام می‌دهد در نظر گرفته شده است و اگر هم در دنیا جایی اینترنت رایگان وجود داشته باشد جزو استثنائات است اما در ایران فعلی تصمیمی نداریم که این کار را انجام دهیم چون اینترنت در اختیار بخش خصوصی است.

واعظی همچنین در جواب سوالی در مورد تاثیر انتخابات میان دوره‌ای آمریکا در مذاکرات هسته‌ای با ایران، گفت: آنچه تا به حال در مذاکرات انجام شده است پایبندی ایران و دیگر کشورها به توافقات انجام شده بوده است و انتخابات میان دوره‌ای آمریکا نیز که نمایندگان آن از اول ژانویه می‌توانند وارد پارلمان شوند در مذاکرات که زمان آن سوم آذر مشخص شده است، تاثیری نخواهد داشت چون ارتباطی با آن دوره ندارد و حتی اگر مذاکرات تمدید شود به نظر می‌رسد در آمریکا قوه مجریه از یک نفوذ بالایی برخوردار است و می‌تواند منویات خود را در روابط خارجی محقق کند.

وزیر ارتباطات و فناوری اطلاعات همچنین در پاسخ به سوالی در ارزیابی مذاکرات ۱+۵، گفت: موضوع هسته‌ای یکی از پیچیده‌ترین پرونده‌ها بعد از انقلاب اسلامی و حتی پیچیده‌تر از مذاکرات قطعنامه ۵۹۸ است اما آنچه تا الان پیش رفته است انصافا کار بسیار بزرگی است و تیم مذاکره‌کننده ایرانی هوشمندی به خرج داده است چون مهم این است که بتوانیم منافع ملت و نظرات مقام معظم رهبری را گام به گام پیش ببریم.

رییس اتحادیه بنکداران موادغذایی خبر داد

# احتمال کاهش قیمت برخی از مواد غذایی

رییس اتحادیه بنکداران موادغذایی از احتمال کاهش قیمت مواد غذایی از چند روز آینده خبر داد.

محمدآقاطاهر گفت: به دلیل آغاز محرم به ویژه در دهه اول، افزایش تقاضا را شاهد بودیم که همین موضوع بعضا منجر به افزایش قیمت برخی کالاها می‌شود که با توجه به پایان رسیدن تاسوعا و عاشورای حسینی، تقاضا نیز کاهش یافته و به احتمال زیاد قیمت برخی اقلام از روز شنبه روال کاهشی به خود می‌گیرد.

وی در گفت‌وگو با ایسنا اظهار کرد: سود خرده فروشان ۱۲ تا ۱۵ درصد است ولی بعضا شاهدیم که سودهای بیشتر از این میزان حتی تا ۵۰ تا ۶۰ درصد برای خود منظورمی‌کنند که این افراد مجوز دار نیستند و با آن‌ها برخوردهای قانونی لازم انجام می‌شود.

رییس اتحادیه بنکداران موادغذایی افزود: با توجه به افزایش هزینه‌ها، مالیات و موارد دیگر به طور کلی قیمت کالا از در کارخانه تا سبد مصرف‌کننده حدود ۲۳ درصد افزایش می‌یابد. این در حالی است که در برخی مواقع شاهد افزایش تا ۵۰ درصدی نیز هستیم که این امر غیرقانونی محسوب می شود.

آقاطاهر با بیان اینکه حدود ۷۰ درصد کالاها قیمت مصرف کننده دارند، تاکید کرد: هیچ فروشنده ای حق ندارد کالایی را به بالاتر از قیمت مصرف کننده به فروش برساند و این در حالی است که در برخی کالاها که به صورت فله ای بوده و باز هستند این تفاوت قیمت را بیشتر شاهدیم.

وی تاکید کرد: نظارت لازم انجام می‌شود و هرگونه تخلفی که به ما گزارش شود به آن رسیدگی می کنیم.

## برگزاری مجمع عمومی "جبهه ایستادگی" پس از ماه محرم

دبیر سیاسی جبهه ایستادگی ایران اسلامی از برگزاری مجمع عمومی"جبهه ایستادگی" پس از ماه محرم خبر داد.

حسین کنعانی‌مقدم، دبیر سیاسی جبهه ایستادگی ایران اسلامی در گفت‌وگو با تسنیم، با اشاره به برگزاری مجمع عمومی این جبهه گفت: در جلسه فوق‌العاده هفته گذشته قرار شد با توجه به قرارگرفتن در ماه محرم، مجمع عمومی جبهه ایستادگی ایران اسلامی پس از این ماه برگزار شود.

وی با بیان اینکه زمان دقیق برگزاری مجمع عمومی جبهه ایستادگی ایران اسلامی هنوز مشخص نشده است، افزود: در مجمع عمومی این جبهه اعضای شورای مرکزی نیز انتخاب خواهند شد.

پیش از این قرار بود جلسه مجمع عمومی جبهه ایستادگی ایران اسلامی جمعه دوم آبان‌ماه برگزار شود.

ثبت نام بدون آزمون کارشناسی دانشگاه پیام نور
دانشگاه پیام نور
برای دور جدید پذیرش دانشجو به صورت
بدون آزمون از متقاضیان ثبت نام به عمل می آورد.
آخرین مهلت ثبت نام ۹۳/۸/۲۲
از طریق سایت سازمان سنجش آموزش کشور (www.sanjesh.org) خواهد بود.

رونق دادن به کارآفرینان از وظایف مسئولان است.(مقام معظم رهبری)
کانون کارآفرینان استان همدان

پیام تاریخ، تمدن و فرهنگ مادستان
The Message Of Madestan's History & Civilization & Culture
روزنامه همدان پیام
۲
پنجشنبه ● ۱۵ آبان‌ماه ۱۳۹۳ ● شماره ۲۲۰۷
خبر
khabar@hamedanpayam.com

از سوی جهاددانشگاهی برگزار می شود

## همایش دانشجویی شعر و عکس عاشورایی

همایش دانشجویی شعر و عکس عاشورایی در دو بخش اصلی شامل شعر، عکس و قطعه ادبی و بخش آزاد شامل مقاله، دل نوشته، نماهنگ، خوشنویسی و فیلم مستند در سطح دانشگاه ها و مراکز آموزش عالی استان همدان برگزار می شود.

رئیس جهاددانشگاهی استان همدان در گفت و گو با ایسنا، اظهار کرد: این همایش با هدف بسط و گسترش فرهنگ عاشورایی در سطح مراکز آموزش عالی استان همدان برگزار می‌شود و سعی بر این است که احساس لطیف و ذوق ادبی و هنری دانشجویان با مفاهیم عاشورایی در هم آمیخته شود و در قالب شعر و عکس و قطعه ادبی و ... به منصه ظهور برسد.

اکبر اسدی افزود: همانطور که می‌دانید فرهنگ اسلامی و آموزه‌های دینی ما سرشار از ظرفیت‌های فرهنگی ارزنده است، به طوریکه یکی از شاخص‌ترین ظرفیت‌های فرهنگی ما ایام محرم و عزاداری سید و سالار شهیدان حضرت اباعبدا... الحسین (ع) است، این ایام فرصت مغتنمی است تا ذهن و روح دانشجویان با نام و یاد اسوه آزادگان جهان هرچه بیشتر صیقل یابد و این حرکت می‌تواند دفاعی در مقابل هجمه فرهنگی دشمنان قسم خورده نظام جمهوری اسلامی باشد.

رئیس جهاددانشگاهی واحد همدان تصریح کرد: این همایش به همت جهاد دانشگاهی و با همکاری نهاد نمایندگی مقام معظم رهبری در دانشگاه‌های استان همدان، دانشگاه جامع علمی کاربردی استان همدان و مراکز تابعه، دانشگاه بوعلی سینا، دانشگاه علوم پزشکی استان همدان، دانشگاه آزاد اسلامی استان همدان، اداره کل ورزش و جوانان استان همدان، سازمان تبلیغات اسلامی استان همدان، اداره کل اوقاف و امور خیریه استان همدان و بسیج دانشجویی دانشگاه علم و فرهنگ جهاد دانشگاهی و موسسات آموزش عالی غیر انتفاعی و غیر دولتی برگزار می‌شود.

وی خاطرنشان کرد: مهلت ارسال آثار به این همایش تا دوم آذرماه سالجاری بوده و برگزیدگان، پس از داوری و ارزیابی آثار ارسالی در روز اربعین حسینی همراه با نمایشگاه و اختتامیه همایش معرفی می شوند.

رئیس کمیسیون ۹۰ مجلس:

# مردمی شدن انتخاب شهردار، شوراها را «مسلوب‌الاختیار» می‌کند

مردمی شدن انتخاب شهردار، شوراها را «مسلوب‌الاختیار» می‌کند.

رئیس کمیسیون اصل ۹۰ مجلس با بیان اینکه بیشترین تخلفات شهرداری‌ها در کلانشهرها اتفاق می‌افتد، گفت: با انتخاب شهردار توسط مردم موافق نیستم اما باید سازوکار اساسی و قوی ناظر بر رفتار و اقدامات شوراها در انتخاب شهردار شکل بگیرد.

محمدعلی پورمختار در گفت‌وگو با تسنیم، درباره طرح انتخاب شهردار توسط مردم اظهار کرد: طرح موضوع انتخاب شهردار توسط مردم به چالش‌های موجود بین شهرداران و شوراها بازمی‌گردد.

وی افزود: وجود برخی مفاسد که در انتخاب شهردار توسط شوراها وجود دارد، برخی نمایندگان را وادار کرده تا طرح انتخاب شهردار از طریق مردم را پیگیری کنند که این امر از حقوق نمایندگان محسوب می‌شود.

پورمختار با تأکید بر اینکه قابلیت‌های شوراها را نباید از آنها سلب کرد، افزود: اگر این اتفاق بیفتد، شوراها اختیاری نداشته و مسلوب‌الاختیار می‌شوند؛ از طرف دیگر وقتی شهردار با هزینه سنگین از طرف مردم انتخاب می‌شود، همان شورا توانایی عزل شهردار منتخب مردم را دارد.

نماینده مردم بهار و کبودراهنگ در مجلس شورای اسلامی با بیان اینکه با انتخاب شهردار توسط مردم موافق نیستم، گفت: شهردار باید توسط شوراها انتخاب شود. اما باید سازوکار اساسی و قوی ناظر بر رفتار و اقدامات شوراها در انتخاب شهردار شکل بگیرد.

پورمختار با اشاره به نامه‌های ارسالی شوراها به کمیسیون اصل ۹۰ در مخالفت با مردمی شدن انتخابات شهرداران، گفت: رسیدگی به این موضوع فعلاً در صلاحیت کمیسیون نیست و در قالب یک طرح در حوزه اختیارات نمایندگان است و می‌توانند آن را طرح کنند.

وی با بیان اینکه تخلفات شهرداری‌ها مختلف است، تصریح کرد: تغییر کاربری غیرمجاز، صدور پروانه مازاد بر استانداردهای قانونی، مفاسد اداری همچون رشوه و تبانی و عدم نظارت دقیق بر رعایت استانداردها، از عمده تخلفات شهرداری‌هاست.

رئیس کمیسیون اصل ۹۰ مجلس در پایان یادآور شد که بیشترین تخلفات شهرداری‌ها در کلانشهرها رخ داده است اما در عین حال از ذکر نام این شهرها، خودداری کرد.

## پیش فروش قبر در همدان نداریم

چیزی به اسم پیش فروش قبر در باغ بهشت همدان نداریم.

مدیرکل اوقاف و امور خیریه استان همدان در گفت‌وگو با ایسنا از ممنوع بودن رزرو قبر خبر داد و گفت: با توجه به فتواهای اخیر، در حال حاضر افراد نمی‌توانند در باغ بهشت قبر پیش فروش کنند.

حجت‌الاسلام حاجی زین‌العابدینی در ادامه وقف را حبس عین مال و استفاده از منافع آن دانست و افزود: با توجه به فرمایشات بزرگان اسلام، اگر سنت وقف در جامعه جاری و به عنوان یکی از واجبات به آن نگاه شود با توجه به نیازهای متعدد جامعه دیگر نیازمندی نخواهیم داشت.

مدیرکل اوقاف و امور خیریه استان همدان تعداد موقوفه‌های استان را ۷۰۰ مورد دانست.

وی در بخش دیگری از جمله دستگاه‌های بدهکار به اداره اوقاف استان را آموزش‌وپرورش، شبکه بهداشت و درمان، اداره کار و رفاه اجتماعی و سازمان ورزش‌وجوانان خواند و تصریح کرد: با پیگیری‌های استاندار و در جلسات مختلف با مدیران این دستگاه‌ها، قرار بر این شد این بدهی‌ها بزودی وصول شود.

حجت‌الاسلام زین‌العابدینی در ادامه خاطرنشان کرد: دولت به تنهایی نمی‌تواند از نظر مالی پاسخگوی مردم باشد و باید برای افرادی که دغدغه‌های متعددی از جمله اشتغال را داشته فکر اساسی شود و جامعه ما به سمتی پیش رود که مشکل مالی نداشته باشد.

وی خواستار موقوفات در زمینه درمانی شد و گفت: در سال ۹۳ -۹۲ بحث احداث بیمارستان در تهران و فارس مطرح شد که این طرح به استان‌های دیگر از جمله همدان نیز پیشنهاد شده است.

مدیرکل اوقاف استان همچنین به برگزاری مراسم ازدواج برای ۶۰ زوج جوان در سال جاری اشاره و تصریح کرد: به منظور تأمین اشتغال جوانان، ۳۰ درصد از درآمدهای وقف‌ها برای سرمایه‌گذاری به این امر اختصاص یافته است.

## بخشش دیه به شرط ادای نماز و روزه قضا

مادری از دریافت دیه فرزندش به شرط ادای نماز و روزه قضا به مدت یکسال توسط فرد محکوم، گذشت کرد.

مدیرعامل ستاد دیه استان همدان در گفت‌وگو با ایرنا یادآوری کرد: یک پسر جوان عائله‌مند در حال نصب کرومیت یک واحد در شهرک صنعتی بود که در حین فعالیت از طبقه چهارم این کارگاه نیمه کاره سقوط کرد.

یدا... روحانی‌منش گفت: براساس نظر کارشناسان، پیمانکار این واحد مسکونی ۵۳ درصد، متوفی ۱۵ درصد و مالک خانه ۳۲ درصد در بروز این سانحه غیرعمد منجر به مرگ مقصر شناخته شدند.

وی با ذکر اینکه این قتل غیرعمد ناشی از حوادث کار در ۲۷ دی‌ماه سال ۹۱ رخ داده است، اظهار کرد: پیمانکار این واحد مسکونی طبق نظر شعبه ۱۰۲ جزایی همدان به پرداخت ۷۹۵ میلیون ریال دیه محکوم شد.

مدیرعامل ستاد دیه همدان گفت: حکم جلب «ن –ع» از سوی دستگاه قضایی صادر شده است ولی قبل از ورود محکوم به زندان، با توجه به غیرعمد بودن این حادثه این پرونده در ستاد دیه جریان پیدا کرده که توفیقاتی در این زمینه حاصل شد.

روحانی‌منش با بیان اینکه این پرونده پنج شاکی دارد، افزود: ۲ فرزند زیر ۱۸ سال، همسر و والدین متوفی جزو شاکیان این پرونده هستند که ستاد دیه با دعوت از شکات و برگزاری چند جلسه رضایت آنها را جلب کرد.

مدیرعامل ستاد دیه استان همدان یادآوری کرد: حس مادری و مذهبی بودن این خانواده منجر به گذشت سهم دیه از سوی مادر مرحوم، مشروط به خواندن نماز و روزه قضا از سوی مددجو شد.

روحانی‌منش با ذکر اینکه محکوم ۴۵ ساله دارای سه فرزند است، گفت: بخشی از بدهی این فرد توسط خانواده مرحوم گذشت شد و مابقی نیز از طریق تسهیلات بانکی تأمین و پرداخت می‌شود.

یادداشت

## آینده شهر همدان؛ بیم‌ها و امیدها

کهن شهر همدان به دلیل برخورداری از ظرفیت‌های ارزشمند مادی و معنوی و وجود مکان‌های گردشگری بی‌نظیر و متنوع، مراکز تفریحی،جاذبه‌های فراوان تاریخی و طبیعی و اماکن دیدنی دیگر، به شهری بی‌نظیر در غرب کشور تبدیل شده است و به تبع آن جایگاه و موقعیت ممتازی دارد.

برخورداری از چنین موقعیتی به علاوه عناوین و نام‌هایی چون پایتخت تاریخ و تمدن و کلانشهر که در مورد همدان به کار رفته است، ایجاب می‌کند شرایط این شهر تاریخی و فرهنگی به دلیل توسعه، بسیار مناسب و در خور مردمان آن باشد.

بر همین اساس برنامه‌ریزی و تلاش برای رشد و پیشرفت همدان اهمیت بسزایی دارد. ضمن اینکه این شهر، معرف چهره استان نیز است و قضاوت در مورد پیشرفت استان بستگی فراوانی به وضعیت آن دارد؛ بنابراین هرگونه حرکت و اقدامی برای عمران و آبادانی مرکز استان آثار و نتایج مهمی را به دنبال دارد.

با تمام این احوال و به‌رغم تأکیدها و هشدارهای فراوان در خصوص آینده همدان، وضعیت امروز این شهر تناسب چندانی با گذشته آن و نام‌ها و عناوین به کار رفته در مورد این شهر بزرگ و کهن، ندارد و ما شاهد مسائل و مشکلاتی در زمینه‌های مختلف فرهنگی، اجتماعی، خدمات شهری، حمل‌ونقل و ترافیک، معماری و شهرسازی و... هستیم که رفع هر یک از آنها نیازمند فراهم کردن شرایط و زمینه‌های فراوانی است.

نکته قابل توجه اینکه بسیاری از این مشکلات مربوط به حوزه مدیریت شهری است که به طور طبیعی شهرداری و شورای اسلامی شهر باید برای برطرف کردن آنها همکاری، همراهی و همدلی لازم را داشته باشند تا مسیر رشد و توسعه شهری هموارتر شود.

البته در این راستا تلاش‌ها و حرکت‌های خوبی در گذشته انجام شده و امروزه نیز برنامه‌ها و طرح‌هایی در دست اقدام است که نباید از آنها غافل شد، اما همزمان با این‌ها و در نگاه کلی به وضعیت شهر همدان، مسائل و مشکلات ریز و درشتی دیده می‌شود و در حوزه مدیریت شهری مشکلات و کاستی‌هایی وجود دارد که نه تنها قابل چشم‌پوشی نیست، بلکه حتی جای نگرانی نیز دارد و دغدغه‌ای به نام آینده نامشخص و مبهم کلانشهر همدان را در اذهان عمومی ایجاد کرده است.

شاید واپسین و در عین حال مهمترین مسأله‌ای که این روزها به صورت جدی‌تری ذهن دلسوزان و کارشناسان را به خود مشغول کرده است، بحث جانمایی‌ها و ایجاد سایت‌های اداری و تجاری است که مدتی است به صورت نسبتاً قارچ‌گونه و به شکل تقریباً غیر متعارف در حال رشد است و نگرانی‌هایی را در زمینه‌های مختلف اجتماعی، فرهنگی، زیست محیطی، ترافیک، شهرسازی و مانند آنها به وجود آورده است.

این مسأله و مسائل و مشکلات دیگری که امروزه شهر به اصطلاح کلان همدان با آنها مواجه است، سبب شده که نگرانی‌هایی در مورد آینده این شهر ایجاد شود.

بی‌شک رفع این نگرانی‌ها و دغدغه‌ها در گروی عوامل مختلفی است که توجه به تک‌تک آنها جهت اهمیت موضوع و به‌ویژه آینده شهر بزرگی، چون همدان ضرورتی اجتناب‌ناپذیر است.

نقش شورای اسلامی شهر و شهرداری به عنوان دو بازوی مهم نظارتی و اجرایی نظام مدیریت شهری در این راستا بسیار مهم و کلیدی است و لذا همکاری و تعامل میان این دو نهاد اهمیت بسزایی دارد.

در کنار این عامل مهم، نباید از نقش دیگر دستگاه‌ها و نهادها نیز غافل شد؛ چراکه امروزه بر همگان ثابت شده است که انجام کارهای بزرگ در هر زمینه‌ای و رفع موانع و مشکلات عمده جامعه در سطوح مختلف از جمله مدیریت شهری، در گروی همکاری و هماهنگی مستمر تمام دستگاه‌ها و انسجام و یکپارچگی میان مدیران است.

البته اختلاف سلیقه در همه عرصه‌ها امری طبیعی و در عین حال مفید نیز است، اما چون هدف، تأمین مطالبات مردم و برطرف کردن دغدغه‌های آنهاست باید با کنار گذاشتن این اختلاف سلیقه‌ها، در ارائه خدمات مطلوب به شهروندان و رشد و آبادانی شهر تسریع شود تا زمینه‌های توسعه آن به خوبی فراهم شود.

از این رو نباید تردید کرد که برای حل مشکلات مرکز استان همه مدیران باید به میدان بیایند و با هماهنگی و همکاری یکدیگر برای مسائل موجود چاره‌اندیشی کنند.

موضوع دیگر اینکه مشکلات متعدد شهری با مشارکت مردم حل می‌شود و مدیران شهری هیچ‌گاه نباید از چنین موضوع مهمی غافل شوند. زیرا یکی از عوامل موفقیت و پیشرفت، عرق و تعصب زیاد شهروندان و پیگیری مسائل خرد و کلان توسط آنهاست؛ بنابراین اگر مشارکت شهروندان با چنین احساس و رویکردی انجام شود، مسیر توسعه شهری هموارتر می‌شود.

برنامه‌ریزی کلان در زمینه‌های مختلف براساس شاخص‌ها و ملاک‌های مهم توسعه شهری از دیگر موضوعاتی است که همواره بر آن تأکید شده است.

شرایط امروز همدان ایجاب می‌کند که این موضوع از حالت شعاری خارج شده و مدیران و دست‌اندرکاران امور شهری به معنای حقیقی کلمه، به دنبال برنامه‌ریزی درست و مناسبی برای آینده شهر باشند و در این مسیر به‌گونه‌ای حرکت کنند که نه تنها مسائل و مشکلات کنونی در یک بازه زمانی مشخص، مرتفع شود، بلکه از بروز چنین مشکلاتی در آینده پیشگیری شود تا همدان متناسب با نام و جایگاهش و در خور مردمان بزرگ این دیار در مسیر رشد و توسعه قرار گیرد.

تحقق این امر مشروط بر آن است که به نقدها و دیدگاه‌های سازنده و چاره‌ساز توجه کافی شود و از ظرفیت کارشناسان و نخبگان به نحو مناسبی استفاده شود و شرایط و فضا به‌گونه‌ای فراهم شود که همگان بتوانند در امر مهم سازندگی و آبادانی شهر مشارکت جدی و مؤثری داشته باشند.

یادداشت روز

## خیز بلند همدان به سوی توسعه اقتصادی

مهدی ناصرنژاد

موضوع سفر هیأت تجاری همدان به فدراسیون روسیه که به مدت یک هفته از پنجم آبان‌ماه امسال انجام شد، اظهارنظرهای گوناگون جامعه اقتصادی استان را برانگیخته است.

این سفر که در نوع خود بزرگترین رویداد حوزه اقتصادی استان در سال جاری تلقی می‌شود، می‌تواند سرمنشأ تحولات دیگری در این حوزه باشد و بهتر از آن، اگر این فرصت که به گفته اعضای هیأت تجاری استان بسیار هم موفق بوده است، خوب استفاده شود، فرایندی فرخنده برای مردم استان حاصل خواهد کرد که کوچکترین آن حل بخشی از مشکلات بیکاری و در نهایت رونق اقتصادی است.

بدیهی است اگر نماینده ارشد دولت در استان همدان با آینده‌نگری خوبی توسعه اقتصادی استان را در صدر برنامه‌های خود قرار داده است، برای این است که داغ نرخ بالای بیکاری را از پیشانی استان همدان محو کند، در اعلام جدید دست‌اندرکاران آماری کشور، نرخ بیکاری در استان همدان از عدد ۲ رقمی به عدد یک رقمی ۶/۷ درصد تنزل پیدا کرده و استان در این زمینه از رتبه انتهایی جدول به میانه‌ها رسیده است، ولیکن در تعریف واقع‌گرانه‌ای از نرخ بیکاری اگر جمعیت کارگران فصلی و مشاغل بی‌ثبات را از آمار نیروهای مشاغل کم کنیم، رقم دلخوش‌کننده‌ای از آمار شاغلان باقی نخواهد ماند، اما این باور هم نزد بسیاری از پیگیران تحولات استانی وجود دارد که دولت یازدهم توسط شخص استاندار در همدان دنبال ایجاد مشاغل ثابت و مطمئن نه‌تنها در استان، بلکه در سطحی فراگیرتر است و توسعه اقتصادی هم با همین معنا شکل می‌گیرد.

این واقعیت وجود دارد که بسیاری از تحصیلکرده‌های استان به دلیل نبود زمینه‌های اشتغال متناسب با رشته‌های تحصیلی خود، به نقاط دیگر کشور مهاجرت می‌کنند و در همین راستا همدان در حال حاضر مهاجرفرست است و زمینه‌های بسیار اندک و نادری برای مهاجرپذیری استان وجود دارد.

تحقق اهداف میان‌مدت و بلندمدت دولت در استان همدان در صورت هماهنگ شدن تمام دستگاه‌ها و سازمان‌های مجری به بسیاری از نابرابری‌های اقتصادی کشور در استان همدان پایان خواهد داد و به طور قطع شرط نخست موفقیت و تحقق تمام برنامه‌ها اراده فعالان اقتصادی و صاحبان طرح و برنامه در استان خواهد بود که با خودباوری و مشارکت فعال توان بالقوه خود را به فعل تبدیل کنند. از منظر شخص آقای نیکبخت، استاندار همدان در حال حاضر زمینه‌های لازم برای ورود نخبه‌های اقتصادی به عرصه سرمایه‌گذاری و تولید فراهم است و نیکبخت با هر انگیزه و هر دلیل درهای استان را به روی فعالان اقتصادی از هر سوی کشور باز گذاشته است.

یکی از دلایل این دیدگاه رسانه‌ای، همایش بزرگ سرمایه‌گذاران ایرانی در روزهای پایانی آبان‌ماه در همدان است که باب دیگری از راه‌های توسعه اقتصادی است و دولت نگاه ویژه‌ای به این همایش دارد.

خبر

در تاسوعا و عاشورای حسینی

## مردم استان همدان ۸۸۶ واحد خون اهدا کردند

در تاسوعا و عاشورای حسینی ۸۸۶ واحد خون توسط مردم همدان اهدا شد.

رئیس سازمان انتقال خون استان همدان در گفت‌وگو با فارس با بیان اینکه در ایام محرم میزان اهداکنندگان خون به نسبت سایر روزها افزایش می‌یابد، گفت: اهداکنندگان سعی کنند اهدای خون را تنها به این روزها موکول نکنند و در طول ماه نذر خود را در این زمینه ادا کنند. افشین محمدی با بیان اینکه در تاسوعا و عاشورای حسینی یک‌هزار و ۲۴ نفر برای اهدای خون مراجعه کردند، اضافه کرد: از این میزان مراجعه کننده ۸۸۶ واحد خون جذب شد.

رئیس سازمان انتقال خون استان همدان بیان کرد: در شهر ملایر ۲۴۶ واحد و در شهر ملایر نیز ۷۲ واحد خون از سوی مردم در این ۲ روز اهدا شد.

## ماهواره مقصرعمده مشکلات

عمده مشکلات اجتماعی همدان ناشی از ماهواره است.

جانشین فرمانده سپاه انصارالحسین(ع) استان همدان گفت: اطلاع‌رسانی به خانواده‌ها در ارتباط با مضرات ماهواره از مصادیق امر به معروف و نهی از منکر است.

مظاهر مجیدی در گفت‌وگو با فارس با اشاره به اینکه امروز ماهواره یکی از ابزارهای قوی دشمن برای مقابله با ایران اسلامی است، گفت: هدف برنامه‌های ماهواره‌ای تهی کردن جوانان از اعتقادات و باورها و همچنین هویت اسلامی ایرانی است تا آنان را دچار استحاله فرهنگی کرده و با این اقدام، ایران اسلامی را تسخیر کند.

وی با تأکید بر لزوم آگاه‌سازی خانواده‌های ایرانی از اثرات مخرب و زیان‌بار ماهواره‌ها گفت: به طور حتم داشتن جامعه‌ای سالم و معنوی در گروی برخورداری از خانواده‌های متدین و دیندار است. پس باید نسبت به این موضوع حساس بود.

جانشین فرمانده سپاه انصارالحسین(ع) استان همدان اطلاع‌رسانی به خانواده‌ها در ارتباط با مضرات ماهواره را از مصادیق امر به معروف و نهی از منکر دانست و ادامه داد: بررسی‌های انجام شده در استان حکایت از آن دارد که یکی از عوامل عمده و مهم مشکلات اجتماعی و بروز مفاسد اخلاقی مربوط به ماهواره است.

shenide@hamedanpayam.com

شنیده‌ها

۱- هیأتی از شرکت توزیع برق استان به چین سفر کرده است. گویا بازدید از تأسیسات برقی این کشور و بررسی راه‌های همکاری در دستور کار این هیأت قرار دارد.

۲- ورود بیش از نیاز واسطه‌ها در بخش کشاورزی عامل نارضایتی بهره‌برداران و تولیدکنندگان بخش کشاورزی شده است. گویا بسیاری از تولیدکنندگان بخش کشاورزی قادر به بازاریابی محصولات تولیدی خود نبوده و در این راستا به کمک واسطه‌ها نیازمند هستند.

۳- بیستمین همایش ملی صادرات غیرنفتی کشور ۲۱ و ۲۲ آبان‌ماه امسال در تبریز برگزار می‌شود. گویا انتخاب تبریز به دلیل موفقیت این استان در صادرات غیر نفتی است. گفتنی است، تنها ۵۰۰ میلیون دلار کالای غیرنفتی از گمرکات استان آذربایجان شرقی به ۸۵ کشور دنیا صادر شده است و میزان صادرات کالای غیرنفتی این استان با احتساب گمرکات کشور به بیش از ۹۵۳ میلیون دلار می‌رسد.

خبر

## بازدید مسئول پروژه ایدز صندوق بهداشت جهانی از زندان مرکزی همدان

هیأت صندوق بهداشت جهانی UN از زندان مرکزی همدان بازدید کردند و در جریان این بازدید جمال میری، مسئول پروژه HIV صندوق بهداشت جهانی اقدامات انجام شده را در حد بسیار مطلوب و دارای ساختار مناسب برای کاهش آسیب رفتارهای پرخطر و نیز در بخش آموزش کارکنان بسیار عالی ارزیابی کرد.

به گزارش روابط عمومی اداره کل زندان‌های همدان، هیأت بازدید کننده ضمن بازدید زندان مرکزی از نزدیک در جریان فعالیت‌ها و اقدامات انجام شده قرار گرفتند.

در جریان این بازدید پژمان پروین، معاون سلامت، اصلاح و تربیت اداره کل زندان‌های همدان با تشریح فعالیت‌های انجام شده در بخش‌های مختلف اظهار کرد: اجرای علمی طرح آموزش همسانان به عنوان یکی از روش‌های آموزشی مؤثر و مقرون به صرفه با همکاری پروژه صندوق جهانی انجام می‌شود و این طرح با هدف کاهش آسیب و ارتقای سطح دانش مددجویان در زمینه رفتارهای پرخطر در دو محور آشنایی با شیوه‌های پیشگیری از بیماری ایدز و هپاتیت و عوارض ماده محرک شیشه در حال انجام است.

سرپرست بهداشت و درمان اداره کل زندان‌های همدان نیز گفت: در زندان مرکزی همدان همه زندانیان جدیدالورود دربند قرنطینه پس از تکمیل فرم مراقبت توسط پزشک قرنطینه و انجام مشاوره روانشناختی توسط روانشناس و پس از بررسی در صورت وجود علائم رفتار پرخطر به کلینیک مثلثی معرفی می‌شوند و پس از انجام مراحل آزمایش در این کلینیک تحت درمان و بنا بر تشخیص برای متادون تراپی به بند متادون انتقال می‌یابند.

مهدی موالات ادامه داد: زندانیانی که فاقد علائم یاد شده باشند و در صورت دارا بودن شرایط به بخش روان درمانی بندهای مشاوره هدایت می‌شوند.

امسال محقق شد

## کاهش بدعت در عزاداری حسینی با انجام کار فرهنگی

امسال بدعت و خرافات در عزاداری‌ها با کاهش قابل توجهی مواجه بود که این امر متأثر از کار فرهنگی بوده است.

معاون فرهنگی تبلیغات اسلامی همدان در گفت‌وگو با فارس با اشاره به ورود برخی بدعت‌ها و خرافات به آیین عزاداری سید و سالار شهیدان، آن را از ترفندهای دشمن دانست و گفت: هر ساله برای روشنگری و بیان آسیب‌های خرافات در عزاداری حسینی، جلسات آگاه‌سازی و بصیرت‌افزایی برای هیئات مذهبی برگزار می‌شود.

حجت‌الاسلام علی‌مراد کیانی اظهار کرد: امسال علاوه بر این اقدام، یک اکیپ در قالب ٤ گروه برای ساماندهی بهتر مراسم عزاداری به ویژه در زمینه مقابله با خرافات، در بین هیئات مذهبی فعالیت داشت.

معاون فرهنگی تبلیغات اسلامی استان همدان افزود: این گروه با حضور در سطح شهر وظیفه بررسی آیین‌های عزاداری حسینی را برعهده داشتند.

وی با بیان اینکه محورهای ارزیابی گروه‌های نظارت‌کننده در ۵۰ سؤال خلاصه می‌شود، گفت: در این میان ٦۰ نفر با بررسی معیارهای مختلف نتیجه کلی در خصوص اثرگذاری یا عدم اثرگذاری اقدامات فرهنگی سازمان تبلیغات اسلامی را بررسی می‌کنند.

حجت‌الاسلام کیانی با تأکید بر لزوم حذف خرافات در آیین‌های عزاداری بیان کرد: در این زمینه اقدامات فرهنگی خوبی در سطح استان همدان انجام شده است.

وی با بیان اینکه تبلیغات اسلامی در خصوص مقابله با ورود خرافات در آیین عزاداری حسینی تذکرات لازم را قبلاً به هیئات مذهبی داده است، افزود: امسال در کاهش خرافات در عزاداری‌ها با کاهش قابل توجهی مواجه بوده‌ایم که این امر متأثر از کار فرهنگی بوده است.

معاون فرهنگی تبلیغات اسلامی همدان با بیان اینکه آسیب و خرافات به یکباره تعطیل نمی‌شود و نیازمند کار فرهنگی مستمر است، عنوان کرد: امسال ٤ کتاب مستقل نوحه و مستند با مضامین عالی تهیه شد و در اختیار مداحان همدان قرار گرفت.

وی در پایان گفت: برای پیشگیری از وقوع خرافات، نسبت به ورود مبلغان به هیأت‌های حسینی اقدام شده است.

پیام تاریخ، تمدن و فرهنگ مادستان
The Message Of Madestan's History & Civilization & Culture
روزنامه همدان پیام
۳
پنجشنبه ● ۱۵ آبان‌ماه ۱۳۹۳ ● شماره ۲۲۰۷
خبر
khabar@hamedanpayam.com

هفته آینده

## گزارش تحقیق و تفحص از بنیاد شهید تقدیم مجلس می‌شود

هفته آینده گزارش تحقیق و تفحص از بنیاد شهید برای دریافت نوبت به هیأت رئیسه مجلس تقدیم می‌شود.

نماینده مردم همدان و فامنین در مجلس شورای اسلامی درباره وضعیت آخر گزارش تحقیق و تفحص از بنیاد شهید گفت و اینکه بیشتر تخلفات در بنیاد شهید را مربوط به شرکت‌های اقتصادی این نهاد دانست.

امیر خجسته در گفت‌وگو با تسنیم اظهار کرد: گزارش تحقیق و تفحص از بنیاد شهید مردادماه تکمیل شده و قرار بود در همان ایام در مجلس قرائت شود.

وی افزود: اما دستیابی به برخی مدارک و مستندات جدید سبب شد تا زمان بیشتری برای بررسی این گزارش صرف شود و زمان قرائت آن در مجلس با تعویق روبه‌رو شد.

رئیس کمیسیون شوراها و امور داخلی مجلس با اشاره به اینکه هفته آینده در جلسه با اعضای تیم تحقیق و تفحص از بنیاد شهید متن گزارش به تصویب می‌رسد، تصریح کرد: این گزارش پس از تصویب اعضا به هیأت رئیسه مجلس تقدیم می‌شود تا نوبت قرائت دریافت کند.

خجسته با بیان اینکه تخلفات در بنیاد شهید بیشتر مربوط به شرکت‌های اقتصادی این نهاد بوده است، گفت: این گزارش در ۲۷۰ صفحه تدوین شده که شامل ۱۵ تا ۲۰ هزار سند و مدرک است.

نماینده مردم همدان و فامنین در مجلس شورای اسلامی با اشاره به برقراری پرواز همدان به دبی و تهران در ماه‌های آینده افزود: هزینه نزدیک به ۴۰ میلیارد تومان اعتبار برای فرودگاه همدان سبب شده تا این فرودگاه به حد مطلوب خود برسد.

خجسته با اشاره به اینکه نباید فرودگاه همدان رها شود، گفت: پس از برقراری پرواز حج از فرودگاه همدان به دنبال آن بودیم تا پروازهای بین‌المللی را از این فرودگاه برقرار کنیم.

وی با تأکید بر اینکه فرودگاه همدان باید به جایگاه واقعی خود دست یابد، تصریح کرد: برقراری پرواز به دبی، ترکیه و سایر کشورهای اسلامی و استان‌های اصفهان، شیراز و تهران در فرودگاه همدان هدفگذاری شده است.

# خرافه هدف عزاداری را منحرف می‌کند

ندا رستمی

**موضوع سوگواری برای سرور و سالار شهیدان حضرت اباعبدا... حسین(ع) از زمان رسمی شدن مذهب تشیع در ایران مورد توجه بوده است و ایرانی‌ها همواره با شرکت در سوگواری امام سوم شیعیان، ارادت خود را به خاندان اهل بیت(علیهم‌السلام) نشان داده‌اند. در این میان، ورود برخی خرافات، سبک‌های خاص عزاداری و باورهای عجیب و غریب به مراسم سوگواری، سبب شده است تا علمای دین، روحانیون و صاحبنظران نسبت به گسترش آنها و فاصله گرفتن عزاداری‌ها از روش سنتی، هشدار دهند. برای اطلاع از چرایی ورود بحث خرافات به عزاداری‌ها و چگونگی مقابله با این آسیب به گفت‌وگو با یک کارشناس نشستیم.**

**احمد حبیبیان، دکترای فلسفه و کلام اسلامی است و با سابقه نمایندگی مجلس پنجم از حوزه انتخابیه همدان بوده، در حال حاضر همچون ۲۰ سال گذشته و پیش‌تر در دانشگاه‌های همدان تدریس می‌کند و گاهی هم دست به قلم شده و تألیفاتی دارد.**

**عزاداری‌ها باید چه ویژگی داشته باشند تا به لحاظ اجتماعی به گسترش اسلام کمک کند؟**

عظمت و محتوای عزاداری به عظمت شخصیت‌ها بستگی دارد. در این بین قاعدتاً سوگواری سرور و سالار جهانیان مطرح است؛ ایشان فرد عادی نبود؛ بلکه دارای ویژگی‌های منحصربه‌فردی است.

امام حسین(ع) نمونه‌ای از انسانیت در تمام جهان است و هرگز نباید این شخصیت و ارزش‌های آن را در حصار زمان ٦١ هجری و محرم و مکان کربلا و کوفه محصور کنیم. ایشان به بشریت تعلق دارند و این واقعه بشریت تا ابد جریحه‌دار خواهد بود. سوگواری ایشان دائمی است؛ چراکه انسانیت دائمی است.

**بهترین راه برای مقابله با خرافات وارد شده بر عزاداری‌ها چیست؟**

همواره در طول تاریخ، مقدسات الهی پاک بوده و هستند، ولی با کمال تأسف زمانی که این پاکی‌ها وارد حیطه بشری می‌شوند به خرافات بشری آمیخته خواهند شد یا به گفته سعدی؛ با باران که در لطافت طبعش خلاف نیست/ در باغ لاله روید و در شورهزار خس.

در این بین هوشیاری می‌طلبد و اینکه اگر قرار است از آن حادثه پاسداری کنیم، اگر شبیه‌سازی می‌کنیم و اگر عزاداری می‌کنیم باید سعی شود تا با اصل و واقعیت‌ها انطباق داشته باشد.

البته بیشترین انتقاد هم متوجه روایت است و گاهی نتیجه عکس می‌دهد؛ چراکه گاهی در مقام شخصیت‌ها افراط (به مقام خدایی رساندن) یا تفریط (ضعیف نشان دادن) انجام می‌شود.

**چه انتقادی به عزاداری‌های فعلی وارد است؟**

انتقادات وارد بر آنها روایت از طریق کلام و تصویر آن‌هم بر مبنای خرافات است که باید دقت شود تا هم روایت و هم حکایت بر اساس اصل باشد؛ بنابراین پیشنهادی دارم تا برای تمام مداحان، کلاس آموزشی در نظر بگیرند. البته سازمان تبلیغات متأسفانه نظارت عالیه بر آنها ندارد؛ همانطور که در حوزه علمیه به روحانی مدرک و جواز می‌دهند، مداحان هم باید مقاطعی را سپری کرده و مدرک مطالعه بگیرند و به آنها یاد بدهند که مستند عمل کنند.

از آنجایی که پیرامون تعزیه‌گران هم جمعیت قابل‌توجهی جمع می‌شوند باید تحت نظارت قرار بگیرند تا با اصل تعزیه رخ داده، منطبق باشد.

**عزاداری‌ها در ایام خاصی انجام می‌شود، آیا مستندات دارد یا خیر؟ (به طور مثال دهه اول، دوم و...)**

این مهم پس از انقلاب رواج پیدا کرده است. همچنین باید گفت برخی ابتکارها، عقلانی و مطابق با اهداف دینی است، ولی باید دقت شود تا زننده نباشند؛ یعنی با محتوای دینی تعارض نداشته باشد.

عزاداری‌ها مقدمه‌ای برای بیان معارف اسلامی و اهداف آنهاست که باید هدف آنها شناخته و شناسانده شود و از مرام و منش آنها پیروی کنیم.

**حکم عزاداری‌ها در اسلام چیست؟**

عزاداری‌ها در دو بُعد مفهوم و موضوع عزاداری مطرح است. بنابراین عزاداری یک موضوع طبیعی و فطری است که انسانی در سوگ از دست دادن انسان دیگر یا فاجعه رخ داده، حالتی در آن به نام سوگ یا عزاداری ایجاد می‌شود.

البته نباید حالت عزاداری از طبیعی به تصنعی برسد. به عقیده بنده در عزاداری‌ها باید خودمان را به جای عزادارانی قرار بدهیم در برابر عزای عزیزان خودمان. عزاداری‌های امروز چون زنجیرزنی و... به هر چیزی شباهت دارد جز عزاداری! و متأسفیم که در برخی گوشه و کنار نقاط کشور قمه‌زدن و خودزنی هم انجام می‌شود.

**در حال حاضر سنت عزاداری را چه چیزی بیشتر تهدید می‌کند؟**

حرکات ما باید بوی عزا بگیرد تا بیگانگان نتوانند سوءاستفاده کنند. به جرأت می‌توان گفت که بر تهدیداتی چون ورود خرافات در روایت‌ها، جریانات سیاسی هم دخالت دارند.

برخی موارد به مداحان ما القا می‌شود که برخی مداحان آگاهانه و برخی هم آنها را ناآگاهانه ترویج می‌دهند.

دشمنان از بسترهایی استفاده می‌کنند که جامعه بیشتر با آن سروکار دارند؛ یکی از معابر ورود دشمن هم اشعار مداحان است.

> عزاداری‌های امروز چون زنجیرزنی و... به هر چیزی شباهت دارد جز عزاداری! و متأسفیم که در برخی گوشه و کنار نقاط کشور قمه‌زدن و خودزنی هم انجام می‌شود

**آیا نظارت سازمان تبلیغات اسلامی به هیأت‌ها خوب است یا نیازمند اصلاحات است؟**

نظارت آنها را کافی نمی‌دانم. وظیفه فرهنگ و ارشاد اسلامی و به‌ویژه تبلیغات اسلامی است که باید آموزش تعزیه‌گران و مداحان را در اولویت قرار دهند.

**در بحث فعالیت فرقه شیرازی در جامعه تشیع، مهمترین موضوعی که به آن تکیه می‌کنند، چیست؟ کسانی که تابع ولایت فقیه هستند اگر تبعیت کنند، چه حکمی دارد؟**

کسانی که به شکلی، خرافات را وارد عزاداری‌ها می‌کنند باید با آنها برخورد شود البته نه در ابتدا به شکل محکومیت. در ابتدا نهادهای فرهنگی از آنها دعوت کرده و با استدلال با آنها صحبت کنند.

در هر حال حکومت ما یعنی ولی‌فقیه رسماً اعلام کرده‌اند که قمه‌زنی با شئونات اسلامی سازگار نیست؛ اگر متنبه شدند که هیچ، اما اگر قانع نشدند یعنی غرض‌ورز هستند؛ چراکه نباید دست بسته شاهد تحریف عاشورا باشیم تا اعتقادات ما، دستخوش خرافات و ملعبه دست دشمن قرار بگیرد. باید سوگوارِ هوشیار باشیم. دشمن روی عاشورا انگشت گذاشته است و در اینجا هم می‌خواهند عاشورا را به فرقه تبدیل کرده و تفرقه ایجاد کنند که باید قبل از اتفاق این موضوع، عوامل شناسایی شوند. البته خوشحالیم که همه کشور با برپایی یک عزاداری باشکوه، متحد هستند.

**مهمترین نیاز جامعه امروز که عاشورا می‌تواند به آن پاسخ دهد، چیست؟**

«ان الحسین مصباح الهدی و سفینه النجاه». این حماسه فقط یک جریان فیزیکی التهاب‌آور نبود، بلکه تمام لحظاتش درس بود که همه موارد آن بازگو نشده است. معتقدم که حماسه کربلا و عاشورا از ابتدا تا آخرش با وجود مدت زمان کوتاه، آنقدر درس دارد که تمام‌شدنی نیست.

در اصل عاشورا به عنوان بزرگترین دانشگاه شیعه، متن اسلام است و اگر عاشورا شناسانده شود، تمامیت اسلام شناخته خواهد شد.

**حرف آخر؟**

دشمن قصد دارد که این عزاداری‌ها را از ما بگیرد. این شور و حال محرمی و حسینی را باید در جامعه استمرار ببخشیم و نگذاریم بزرگترین امتیاز شیعه از دست ملت ما گرفته شود. دشمن در این میان یا مسخره می‌کند یا تحریف؛ اما ما باید بر این سنت زیبا که امام حسین(ع) بنیانگذر آن بوده است تا ظهور امام زمان(عج) مقاومت کنیم البته این شور حسینی تا قیامت ادامه دارد.

وعده

**احداث پتروشیمی ابن‌سینا در همدان**

(از مصوبه سفر مقام معظم رهبری به استان همدان- سال ۸۳)

پیگیری:

پروژه پتروشیمی ابن‌سینا از مصوبات سفر مقام معظم رهبری در سال ۸۳ است که از ۵ سال گذشته اقدامی برای آن نشده است و قرار بود با ورود پتروشیمی‌های استان به مدار تولید، محصولات پتروشیمی با توجه به خروج از لیست تحریم‌ها، بتواند در سبد صادراتی استان جای خوبی به خود اختصاص دهد و سهم خوبی از ٤٠ میلیارد دلار صادرات پیش‌بینی شده سالانه پتروشیمی کشور در آینده داشته باشد.

**(۹۳/۱/۲۸- تسنیم) ضرب‌الاجل یک ماهه برای آغاز پتروشیمی ابن‌سینا**

استاندار همدان با اظهار نارضایتی از تأخیر در آغاز عملیات اجرایی پتروشیمی ابن‌سینا با تعیین ضرب‌الاجل یک ماه خواستار آغاز هرچه سریعتر این طرح شد.

محمدناصر نیکبخت در جلسه بررسی روند اجرایی پروژه پتروشیمی ابن‌سینا که با حضور اعضای هیأت مدیره سرمایه‌گذاران و نماینده پتروشیمی کشور برگزار شد، با دستور برای هماهنگی با صندوق توسعه ملی و بانک عامل گفته بود: «یک ماه دیگر در جلسه‌ای با بررسی میزان پیشرفت کار تصمیم لازم گرفته می‌شود.»

وی با یادآوری جلسه خود با عباس شعری‌مقدم، معاون وزیر نفت در امور پتروشیمی و مدیرعامل شرکت ملی صنایع پتروشیمی که در سال ۹۲ برگزار شد، گفت: «فضای بسیار خوبی برای حل مشکلات پتروشیمی‌های استان ایجاد شد و معاون وزیر در امور پتروشیمی همراهی خوبی با استان داشت.»

در آن جلسه درباره پتروشیمی ابن‌سینا قرار شد تا درباره واگذاری این پتروشیمی به بخش خصوصی و همچنین بازنگری در نوع محصولات آن بررسی لازم از سوی شرکت پتروشیمی کشور انجام شود. همچنین قرار شد به دستور نیکبخت درباره مشکلات خط اتیلن این پتروشیمی نیز شرکت پتروشیمی کشور موضوع را پیگیری و حل کند و عملیات اجرایی آغاز شود.

(۹۳/۵/۱) استاندار همدان در مراسم روز خبرنگار هم از کلنگ‌زنی پتروشیمی ابن‌سینا در هفته‌های آینده خبر داد.

**(۹۳/٦/۷- همدان‌پیام) ۱۵۰ میلیارد تومان اعتبار(ثابت) برای پتروشیمی ابن‌سینا**

نیکبخت در هفته دولت که با حضور معاون وزیر و مسئولان استان چهارمین مجتمع فولاد استان در فامنین مجتمع فولاد فامنین کلنگ‌زنی شد، گفت: با توجه به اینکه برای منطقه ویژه اقتصادی جهان‌آباد هم تنها نزدیک ۱۰۰ میلیارد تومان برای آماده‌سازی اعتبار می‌خواهد، برای آغاز به کار پتروشیمی ابن‌سینا نیازمند کمک دولت برای انتقال خط اتیلن هستیم؛ به‌طوری که در یک‌ماه آینده با حضور یکی از مسئولان کشوری عملیات اجرایی این پروژه نیز آغاز خواهد شد.

**(۹۲/٦/۱۸- روزنامه دنیای اقتصاد) ساخت پتروشیمی ابن‌سینا در همدان سرعت می‌گیرد**

مدیرعامل شرکت شهرک‌های صنعتی استان همدان گفته بود: با پیگیری‌های انجام شده در استان به‌ویژه مسئولان ارشد و نمایندگان مردم استان در مجلس شورای اسلامی ایجاد زیرساخت‌ها و عملیاتی کردن طرح احداث پتروشیمی ابن‌سینا در منطقه ویژه اقتصادی جهان‌آباد با وسعت ۱۰۰ هکتار در دستور کار قرار دارد.

کیوان گردان اظهار کرد: با حمایت نمایندگان، تأمین اعتبار لازم برای احداث زیرساخت‌های انرژی طرح یاد شده در مراحل خوبی قرار دارد و امیدواریم با تسریع در این موضوع بتوانیم هرچه سریع‌تر امکانات مورد نیاز مانند آب، برق و گاز را برای پروژه مهیا کنیم.

**(۹۳/۷/۲۷) خجسته: کلنگ‌زنی پتروشیمی ابن‌سینا بزودی**

نماینده مردم همدان و فامنین در مجلس شورای اسلامی درباره جذب سرمایه‌گذار گفته بود: ٤ هزار میلیارد تومان سرمایه از طریق بخش خصوصی برای راه‌اندازی پتروشیمی ابن‌سینا، شهرک دارویی و فولاد فامنین در استان همدان جذب شده است.

خجسته اعلام کرده بود: پتروشیمی هگمتانه درحالی که سرمایه‌گذار، کار را رها کرده بود با پیگیری مداوم مجمع نمایندگان استان و استاندار همدان دوباره احیا شد که پتروشیمی ابن‌سینا نیز بزودی با هزار و ۲۰۰ هکتار زمین کلنگ‌زنی می‌شود و تا دیروز به دنبال سرمایه‌گذار بودیم و حال در آینده سرمایه‌گذاران در همدان صف خواهند کشید.

(۹۳/۸/۱۵) همچنان منتظر کلنگ‌زدن این طرح بزرگ در محروم‌ترین شهرستان استان یعنی فامنین هستیم...

## راه‌اندازی مرکز مراقبتی معلولان ذهنی در تویسرکان

نماینده مردم تویسرکان در مجلس شورای اسلامی از تأسیس یک مرکز مراقبتی برای معلولان ذهنی در تویسرکان خبرداد.

محمدمهدی مفتح در گفتگو با مهر گفت: با توجه به نیاز شهرستان تویسرکان با تشکیل هیأت امناء و مؤسسات خیریه ۵۰ درصد هزینه‌های اجرا و ساخت این مرکز مراقبت از معلولان ذهنی از سوی سازمان بهزیستی و جامعه خیران وابسته به بهزیستی تأمین و ۵۰ درصد دیگر نیز از سوی شهرستان فراهم شود.

مفتح با بیان اینکه از این پس تمام وسایل و تجهیزات توان بخشی مورد نیاز شهرستان تأمین می‌شود، ابراز کرد: تمام مددجویان جامعه هدف دارای شرایطی بانکی از وام اشتغال در تویسرکان بهره‌مند می‌شوند.

وی از پرداخت کمک هزینه مناسب سازی برای ۵۰ نفر از مددجویان تویسرکان خبر داد و افزود: مسکن مورد نیاز تمام خانوارهای دارای چند فرزند معلول در تویسرکان نیز تأمین می‌شود.

وی از راه اندازی بنیاد فرزانگان ویژه سالمندان در شهرستان تویسرکان در قالب طرح ملی خبر داد.

الووو پیام...

ایمیل ——— mardomi@hamedanpayam.com
پیامک ——— ۱۰۰۰۶۰۶۶

**ما اهالی اسلام‌شهر کوچه عقیل ۱۰ هستیم. حدود ۵ سال است که مخابرات با مجوز شهرداری این کوچه را کنده است و ما از سال گذشته از طریق نامه و تلفن و پیامک درخواست آسفالت این کوچه را کرده‌ایم. اما متأسفانه شهرداری منطقه ۴ هیچ‌گونه اقدامی نکرده است. این منطقه از آنجایی که پایین شهر است از نگاه مسئولان دور مانده است که خواهشمندیم تا بارندگی‌ها شدت نیافته در زمانی مناسب لکه‌گیری آن انجام شود.**

» تماس تلفنی

**برای چاپ گفت‌وگوی کارآفرینان برتر در روزنامه سپاسگزارم. لطفاً درباره مخترعان و پژوهشگران دیگر شهرمان هم گزارش تهیه کنید تا زمینه ارتقای شهرمان در همه ابعاد فراهم شود.**

» اخوان‌نیا

**در خصوص درگذشت دکتر یاسین بنی‌طرفی باید بگویم که اصلاح‌طلبان، مرد شایسته‌ای را از دست دادند. او واقعاً انسان شریفی بود که از خداوند می‌خواهیم او را با صالحان محشور کند.**

» ایمیل دریافتی

**خداوند محمدرحیم مسکین را رحمت کند و خوشا به حالش که عمری نوکر اهل بیت(علیهم‌السلام) بود. بسیاری از ما از صدای زیبا و رسای وی در زینبیه و عباسیه همدان در سال‌های دور بهره‌ها برده‌ایم.**

» حسین بهرامی‌مقدم

## نهاوندی‌ها ٦٥٠ دستگاه ماهواره را تحویل دادند

نهاوند- خبرنگار همدان‌پیام: در راستای طرح مقابله با آسیب‌های دجالواره «ماهواره» که حدود ۳ ماه است همزمان با سراسر کشور شروع شده است، در شهرستان نهاوند بیش از ٦٥٠ دستگاه ماهواره توسط داوطلبان تحویل شده است.

جانشین سپاه ناحیه نهاوند با اعلام این خبر افزود: در این طرح که مقرر شده به ازای تحویل هر دستگاه ماهواره یک دستگاه مبدل یا دیجیتال اهدا شود، در این شهرستان با تحویل این تعداد ماهواره، نهاوند رتبه اول استان را به خود اختصاص داده است.

حمید پورمهدی تصریح کرد: طبق برآوردها و آمارهای به دست آمده در شهرستان نهاوند بیش از ۵۰ درصد جمعیت این شهرستان از ماهواره استفاده می‌کردند که با اطلاع‌رسانی‌هایی که شده و اجرای این طرح تحویل ٦٥٠ دستگاه ماهواره نشان از کاهش گرایش به استفاده از ماهواره در این شهر است. وی افزود: هدف از اجرای این طرح مصون‌سازی خانواده‌ها از آسیب‌های ماهواره و شناساندن پیامدهای منفی آن به نسل جوان است و علاوه بر اجرای طرح مذکور، تاکنون بیش از ٤ همایش ۳۰۰ نفری در این زمینه در ۲ بخش که جامعه هدف آن نیز والدین و دانش‌آموزان تشکیل می‌دادند، برگزار شده است.

پورمهدی افزود: خوشبختانه علاوه بر شهر نهاوند این طرح در سطح روستاها نیز بسیار مؤثر وبا استقبال مواجه شده است و در حال حاضر نیز ۱۵۰ ماهواره جدید تحویل شده است که متأسفانه به دلیل کمبود اعتبارات هنوز نتوانسته‌ایم در مقابل آن، ۱۵۰ دستگاه دیجیتال را اهدا کنیم که به‌زودی با تأمین اعتبار در این خصوص این تعداد دستگاه دیجیتال نیز اهدا خواهد شد. وی با بیان اینکه درزمینه تحویل دستگاه‌های مبدل و دیجیتال با کمبود اعتبار و مشکل مالی مواجه هستیم، اظهار کرد: بی‌شک اجرای این طرح خانواده‌ها را به عنوان مهمترین پایه‌های جامعه از آسیب‌های ماهواره مصون می‌کند.

## دانش‌آموزان، سرچشمه رشادت‌ها هستند

فامنین- خبرنگار همدان‌پیام: تمام رشادت‌ها و شهادت‌ها از یک چشمه جوشیده است که دانش‌آموزانی نیز سرچشمه‌های آن هستند.

امام جمعه فامنین در دیدار با دانش‌آموزان بسیجی شهرستان فامنین، ضمن گرامیداشت هفته بسیج دانش‌آموزی گفت: اگر نیرو و قدرت ایمان نباشد، نمی‌توان بر دشمن پیروز شد.

حجت‌الاسلام محسن ثابتی افزود: الگوها و ملیت‌هایی که در نهضت کربلای حسینی شهید شدند، بسیارند و ما از هر ملیت و زبانی شهدای حسینی داریم. قصه حسین فهمیده یکی بود و دیگری نداشت اما امثال حسین فهمیده بسیار بودند؛ افرادی در شلمچه و خط مقدم حضور داشتند و حتی به سن قانونی هم نرسیده بودند

به گفته وی، پس از گذشت هزاران سال از واقعه عاشورا همچنان ارتباط معنوی آن وجود دارد و در جامعه بسیار تأثیرگذار است که برکات و الطاف آن را در هر گوشه مشاهده می‌کنیم.

در صورت مساعد بودن شرایط جوی برگزار می‌شود

## اقامه نماز روز سوم شهادت حسین(ع) در میدان امام(ره) همدان

در صورت مساعد بودن شرایط جوی، نماز ظهر روز سوم شهادت امام حسین(ع) در میدان امام خمینی(ره) اقامه می‌شود.

رئیس ستاد اقامه نماز استان همدان در گفت‌وگو با فارس گفت: با توجه به اینکه مردم همدان عزاداری سومین روز شهادت امام حسین(ع) را به صورت باشکوهی برگزار می‌کنند بر این اساس نماز ظهر این روز با حضور عزاداران به صورت جماعت اقامه می‌شود.

حجت‌الاسلام سید مرتضی حسنی‌حلم با بیان اینکه تمهیدات لازم برای برپایی نماز این روز پیش‌بینی شده است، افزود: از هیأت‌های عزاداری تقاضامندیم هنگام نماز عزاداری را متوقف کرده و به نماز بایستند.

وی با بیان اینکه در صورت مساعد نبودن شرایط جوی، نماز روز سوم شهادت امام حسین(ع) در مسجد جامع اقامه می‌شود، اظهار کرد: مسجد جامع برای برپایی نماز روز سوم آمادگی لازم را دارد و تمهیدات لازم در این زمینه اندیشیده شده است.

حجت‌الاسلام‌حسنی‌حلم‌خاطرنشان کرد: هیأت‌های عزاداری باید به فلسفه قیام عاشورا توجه کرده و نسبت به اقامه نماز توجه کنند.

وی در خصوص مشکل صوت در نماز ظهر عاشورا بیان کرد: با توجه به نامساعد بودن هوا تا لحظات ظهر مشخص نبود که نماز در مسجد جامع اقامه می‌شود یا در میدان امام(ره)؛ به همین دلیل در خصوص آماده‌سازی سیستم صوتی در میدان امام(ره) اقدامی نشد. حجت‌الاسلام حسنی‌حلم گفت: پس از اینکه تصمیم به اقامه نماز در میدان امام(ره) گرفته شد، ناگزیر، صوت در نماز ظهر مشکل داشت که در نماز عصر این مشکل رفع شد.


## آگهی مناقصه شهرداری جوکار

**شهرداری جوکار در اجرای ماده ۵ آیین‌نامه مالی شهرداری‌ها و به استناد مجوز شماره ۲۵۲ مورخه ۹۳/۸/۱ شورای اسلامی شهر جوکار قصد دارد نسبت به خرید آسفالت جهت معابر شهر جوکار از طریق نشر آگهی مناقصه اقدام نماید لذا پیمانکاران می‌توانند تا پایان وقت اداری روز پنج‌شنبه مورخه ۹۳/۸/۲۲ پیشنهادات خود را به این شهرداری اعلام نمایند.**

**۱- بهای آسفالت بیندر ۰۱۹ به میزان ۵۰۰ تن و توپکا به میزان ۲۰۰۰ تن از محل کارخانه به ازای هر تن**
**۲- حمل آسفالت به شهر جوکار به ازای هر تن**
**۳- پخش آسفالت به ازای هر تن**
**۴- پخش قیر ۲ MC به ازای هر مترمربع (دستمزد)**

**شرایط مناقصه:**

۱- متقاضیان می‌بایستی ۱۰ درصد مبلغ پیشنهادی خود را به عنوان سپرده شرکت در مناقصه به حساب جاری ۶۳۲۵۳۸۲۵۷ شهرداری نزد بانک کشاورزی شعبه جوکار واریز و فیش واریزی را در پاکت دربسته تحویل دبیرخانه نمایند.
۲- شهرداری در رد و یا قبول یک و یا کلیه پیشنهادات مختار می‌باشد.
۳- سپرده نفرات اول تا سوم تا تنظیم قرارداد خرید در حساب سپرده شهرداری باقی خواهد ماند چنانچه برنده مناقصه ظرف مدت مقرر نسبت به انعقاد قرارداد اقدام ننماید سپرده وی به نفع شهرداری ضبط و با نفر دوم قرارداد منعقد می‌گردد و با نفرات دوم و سوم نیز به همین صورت می‌باشد.
۴- مهلت شرکت در مناقصه تا پایان وقت اداری پنج‌شنبه ۹۳/۸/۲۲ می‌باشد.
۵- به پیشنهادات مخدوش و قلم‌خورده و فاقد فیش واریزی ترتیب اثر داده نخواهد شد.
۶- پرداخت کلیه هزینه‌های نشر آگهی مناقصه به عهده برنده مناقصه می‌باشد.
۷- خرید قیر به عهده شهرداری و هزینه حمل و تحویل آن از پالایشگاه تا محل کارخانه به عهده برنده مناقصه می‌باشد.
۸- هزینه انبارداری و نگهداری قیر پس از تخلیه آن در محل کارخانه بعهده برنده مناقصه می‌باشد.
۹- مبنای محاسبه قیمت قیر تحویلی شهرداری به برنده مناقصه، در زمان تحویل آسفالت به شهرداری براساس قیمت روز بورس محاسبه و ملاک عمل قرار خواهد گرفت.
۱۰- برنده مناقصه موظف است به محض درخواست شهرداری آسفالت موردنیاز را در اختیار شهرداری قرار دهد.
۱۱- برنده مناقصه موظف است بابت تحویل قیر از شهرداری یک فقره چک تضمین شده و یا ضمانتنامه بانکی به شهرداری جوکار تحویل نماید.
۱۲- جلسه مناقصه رأس ساعت ۱۰ صبح روز شنبه مورخه ۹۳/۸/۲۴ با حضور اعضای کمیسیون معاملات عمده شهرداری در محل شهرداری برگزار می‌گردد.

**شهرداری جوکار**

پیام تاریخ، تمدن و فرهنگ مادستان
The Message Of Madestan's History & Civilization & Culture
روزنامه همدان پیام
۴
پنجشنبه ● ۱۵ آبان‌ماه ۱۳۹۳ ● شماره ۲۲۰۷
ایران و جهان
siasat@hamedanpayam.com

پارلمان

## ظریف، نعمت‌زاده و طیب‌نیا در مجلس

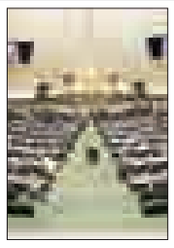

براساس دستور هفتگی خانه ملت، نمایندگان مجلس شورای اسلامی هفته آینده میزبان ۳ عضو هیأت دولت در جلسه علنی هستند تا پس از استماع سخنان نمایندگان سؤال کننده و وزرا درباره آن تصمیم‌گیری کنند. به گزارش ایرنا، قرار است محمدجواد ظریف، در این جلسه به سؤال جواد کریمی قدوسی، نماینده مردم مشهد پاسخ دهد.

کریمی قدوسی پیش از این نیز یک‌بار رئیس دستگاه دیپلماسی را به مجلس کشاند اما پس از استماع پاسخ‌های وزیر امور خارجه اعلام کرد که از اظهارات وی قانع شده است.

پارلمان

## گزارش اسیدپاشی در کمیسیون امنیت ملی مجلس

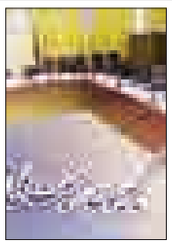

اعضای کمیسیون امنیت ملی و سیاست خارجی مجلس شورای اسلامی یکشنبه آینده گزارش هیأت اعزامی به اصفهان از حادثه اسیدپاشی را استماع و بررسی می‌کنند. به گزارش ایرنا، اعضای کمیسیون امنیت ملی و سیاست خارجی مجلس شنبه آینده نشستی با وزیر کشور دارند. در جلسه روز یکشنبه این کمیسیون نیز گزارش هیأت اعزامی به اصفهان برای بررسی حادثه اسیدپاشی و همچنین گزارش سفر رسمی هیأت‌های اعزامی از کمیسیون امنیت ملی و سیاست خارجی مجلس به کشورهای اکوادور، نیکاراگوئه و فرانسه ارائه می‌شود.

خبر

## مهلت معرفی وزیر پیشنهادی بعدی علوم تا ۲۹ آبان

سخنگوی هیأت رئیسه مجلس شورای اسلامی با اشاره به مهلت سه ماهه دولت برای معرفی وزیر پیشنهادی علوم، ابراز امیدواری کرد که رئیس‌جمهور در هفته آینده وزیر علوم پیشنهادی را برای رأی اعتماد به مجلس معرفی کند.

بهروز نعمتی در گفت‌وگو با ایسنا، اظهار کرد: براساس قانون، رئیس‌جمهور تا ۳ ماه مهلت دارد وزیر پیشنهادی علوم را معرفی کند و با توجه به اینکه فرجی‌دانا ۲۹ مرداد استیضاح شد و از وزارت علوم کنار رفت مهلت معرفی وزیر پیشنهادی بعدی تا ۲۹ آبان خواهد بود.

خبر

## اعطای درجه سرتیپ تمامی به معاون هماهنگ‌کننده نیروی زمینی سپاه

از سوی فرمانده معظم کل قوا، درجه سرتیپ تمامی به سردار ابوالقاسم فروتن، معاون هماهنگ‌کننده نیروی زمینی سپاه اعطا شد.

به گزارش ایسنا، مراسم اعطای درجه سرتیپ تمامی ابوالقاسم فروتن، معاون هماهنگ‌کننده نیرو با دستان مبارک مقام معظم رهبری و فرماندهی کل قوا حضرت آیت‌ا... العظمی امام خامنه‌ای در محل ملاقات‌های ویژه ایشان با حضور جمعی از فرماندهان و مسئولان برگزار شد.

فروتن، بهداشت و درمان را در قالب بیمارستان صحرایی امام حسین(ع) برای رزمندگان دفاع مقدس فراهم کرد. او با همکاری شهید بقایی توانست با طراحی تعدادی اورژانس، پست امداد و مجموعه‌های فضای درمانی در عملیات فتح‌المبین، نقش بسیار موثری را ایفا کند که به واسطه آن مأموریت‌های کربلای ٤- ٥ و بسیاری از عملیات‌های دیگر تحت پشتیبانی مناسبی قرار گرفتند.

وی در نخستین حضور خود در عملیات آزادسازی سوسنگرد در خط پدافندی قرار گرفت؛ ولی عمده مسئولیت و مهمترین اقدامی را که در دفاع مقدس بسیار هم به کار آمد حضور فعال وی در عرصه بهداشت و درمان بود.

فرماندهی بهداری رزم جنوب و بهداری نیروی زمینی سپاه از مسئولیت‌های پیشین فروتن بوده است.

سخنگوی جبهه پیروان خط امام(ره) و رهبری:

## ما جامعتین را زعیم خود می‌دانیم و نه یک فرد خاص را

سخنگوی جبهه پیروان خط امام خمینی(ره) و رهبری گفت: در حال حاضر این جامعتین هستند که زعامت اصولگرایان را بر عهده دارند و نه یک شخص خاص. در واقع تبعیت ما از جامعتین است و ما جامعتین را زعیم خود می‌دانیم.

سید کمال الدین سجادی در گفت‌وگو با ایسنا، تأکید کرد: اگرچه شخصیت‌ها در بین اصولگرایان مؤثر هستند، ولی مهم جایگاه گروه‌های مرجع یعنی جامعه روحانیت مبارز و جامعه مدرسین حوزه علمیه قم است. وی با بیان اینکه اصولگرایان حرف‌شنوی و ارتباط ارگانیک از گروه‌های مرجع خود دارند، گفت: در حال حاضر این جامعتین هستند که زعامت اصولگرایان را بر عهده دارند و نه یک شخص خاص. در واقع تبعیت ما از جامعتین است و ما جامعتین را زعیم خود می‌دانیم.

سجادی افزود: در این بین پایداری‌ها باید با توجه به اینکه همبستگی و همگرایی اصولگرایان در این برهه از زمان از هر زمان دیگری بسیار اهمیت حیاتی دارد، از منافع گروهی و صنفی و سازمانی خود کوتاه بیایند و به ائتلاف و همبستگی با جامعتین فکر کنند.

وی با تأکید بر اینکه پایداری‌ها هم باید از جامعتین تبعیت کنند، تصریح کرد: اصولگرایان باید خود را با متر و معیار جامعتین بسنجند، نه اینکه جامعتین خود را با معیار دیگر اصولگرایان بسنجد. در واقع ما هستیم که باید خود را با جامعتین تطبیق دهیم و در این بین پایداری‌ها از این موضوع مستثنا نیستند.

سخنگوی جبهه پیروان خط امام(ره) و رهبری اظهار کرد: اتفاقی که در انتخابات ریاست جمهوری گذشته رخ داد درس عبرتی شد و به خاطر همین موضوع معتقدم که پایداری‌ها در مسیر پیش‌رو تحت لوای جامعتین حرکت خواهند کرد و هماهنگ با جامعتین مسیر خود را ادامه می‌دهند.

وی همچنین خاطرنشان کرد: معتقدم اگر اصولگرایان این بار هماهنگی و انسجام و همبستگی نداشته باشند باخت با آنها خواهد بود و تفرق و تشتت ثمر می‌آید. ضمن اینکه نباید این نکته را دور از نظر داشت که این همگرایی اصولگرایان بود که موجب موفقیت آنها در انتخابات مجلس گذشته شد و با همین همگرایی و انسجام در مسیر پیش‌رو می‌توان موفق بود.

## جبهه پایداری با آیات محمد یزدی و موحدی کرمانی دیدار می‌کند

دبیرکل جبهه پایداری از دیدار اعضای این جبهه با آیات موحدی کرمانی و محمد یزدی خبر داد.

حجت‌الاسلام مرتضی آقاتهرانی، دبیرکل جبهه پایداری انقلاب اسلامی در گفت‌وگو با تسنیم از دیدار اعضای این جبهه با آیت‌ا... موحدی کرمانی و محمد یزدی خبر داد و گفت: این دیدارها در برنامه جبهه پایداری قرار دارد اما زمان آن فعلاً مشخص نیست.

وی افزود: دیدار اعضای جبهه پایداری با علما و بزرگان همچنان ادامه خواهد داشت؛ چراکه پایداری توجه و تبعیت از علما را بر خود لازم می‌داند.

جمهوری‌خواهان اکثریت سنا را به دست آوردند

# احزاب امریکا به دنبال رسیدن به تفاهم هسته‌ای با ایران

در نهایت حزب جمهوری‌خواه آمریکا موفق شد پس از کسب ٦ کرسی لازم در انتخابات میان‌دوره‌ای، کنترل سنا را از دست دموکرات‌ها بیرون آورد.

خبرگزاری آسوشیتدپرس گزارش کرد که خارج شدن سنا از کنترل دموکرات‌ها قدرت جمهوری‌خواهان را در۲ سال پایانی ریاست‌جمهوری «باراک اوباما» افزایش می‌دهد.

هم‌اکنون جمهوری‌خواهان با در دست داشتن کنترل سنا می‌توانند، سیاست‌های موردنظر خود را در لوایح بودجه اعمال کنند و همچنین موانعی را بر سر تأیید افراد پیشنهادی اوباما برای مسئولیت‌های قضایی و اجرایی ایجاد کنند.

جمهوری‌خواهان پس از آن توانستند کنترل سنا را به دست گیرند که کرسی‌های ایالات «آرکانزاس»، «مونتانا»، «داکوتای جنوبی»، «ویرجینیای غربی» و «کارولینای شمالی» را تصاحب کردند.

از سال ۲۰۰٦ این برای نخستین‌بار است که جمهوری‌خواهان کنترل مجلس سنا و مجلس نمایندگان آمریکا را در به صورت همزمان در دست گرفته‌اند.

«میچ مک کونل» که تاکنون رهبر اقلیت جمهوری‌خواهان سنا بوده است، از این پس رهبر اکثریت جمهوری‌خواهان سنا خواهد بود.

### احزاب آمریکا به دنبال رسیدن به تفاهم هسته‌ای با ایران

معاون سیاسی دفتر رئیس‌جمهور با اشاره به نیاز ۲ حزب آمریکا به ایران برای انتخابات ۲۰۱٦، گفت: آنها به دنبال رسیدن به تفاهم هسته‌ای و تحصیل همکاری استراتژیک ایران در مسائل منطقه به ویژه در مبارزه با داعش خواهند بود و ضرورت آن، احترام به حقوق ملت ایران است.

حمید ابوطالبی، معاون سیاسی دفتر رئیس‌جمهور در صفحه توئیتر خود با اشاره به انتخابات آمریکا و نتایج آن نوشت: انتخابات آمریکا در حال پایان است و جمهوری خواهان، هر دو مجلس نمایندگان و سنا را با اکثریت در کنگره به دست گرفته و در فرمانداری‌ها برنده شده‌اند.

وی با بیان اینکه حساسیت موضوعات سیاست خارجی برای این انتخابات به حدی بود که موفقیت‌های اوباما در حوزه اقتصاد، نتوانست برای او پیروزی سیاسی به ارمغان آورد، اظهار کرد: شکست در تبدیل موفقیت اقتصادی به پیروزی سیاسی، جهت تحولات اثرگذار از خلیج فارس تا دریای سیاه و ایجاد هراسی ملی از آن در آمریکا با جمهوری‌خواهان بود.

معاون سیاسی دفتر رئیس‌جمهور سه بحران آمریکا را شامل انحصار تعاملات با ایران به موضوع هسته‌ای، عدم موفقیت آمریکا در سرکوبی داعش و بی‌تفاوتی استراتژیک آمریکا در موضوع اوکراین خواند و گفت: این یعنی شکست در تعامل همه جانبه با ایران، عدم توانایی در ایجاد ائتلاف و مماشات با عربستان در تجهیز داعش و موفقیت روسیه در شکست استراتژیک غرب در اوکراین.

وی ادامه داد: در دو موضوع نخست، ایران، علاوه بر بازیگر اصلی بودن، دست برتر را هم دارد و نظرات دقیق مقام معظم رهبری و سیاست رئیس‌جمهور، این دگرگونی در آمریکا را رقم زد.

ابوطالبی با بیان اینکه اکنون برای انتخابات ریاست جمهوری ۲۰۱٦، هر دو حزب آمریکا به ایران احتیاج دارند، خاطرنشان کرد: بخصوص جمهوری‌خواهان که می‌کوشند در سیاست خارجی تحول ایجاد کنند.

معاون سیاسی دفتر رئیس‌جمهور یادآور شد: لذا هر دو حزب آمریکا به دنبال رسیدن به تفاهم هسته‌ای با ایران و تحصیل همکاری استراتژیک ایران در مسائل منطقه به ویژه در مبارزه با داعش و... خواهند بود.

ابوطالبی ضرورت‌های این تعامل را احترام به حقوق ملت ایران، اعتراف آمریکا به قدرت منطقه‌ای ایران و پذیرش آن به عنوان اصلی‌ترین بازیگر در تعاملات منطقه‌ای خواند و افزود: این تحول الزاماتی دارد، اگرچه باز هم، این می‌تواند فرصت خوب تعامل و حل مسأله هسته‌ای و مقابله با افراطی‌گری و سرکوب تروریسم در عراق و سوریه باشد.

### اوباما در هر شرایطی قادر است از تحریم‌ها علیه ایران بکاهد

تحلیلگر ارشد اندیشکده شورای آتلانتیک نیز گفت که اگرچه فشار جمهوری خواهان در صورت پیروزی در انتخابات میان‌دوره‌ای به اوباما افزایش می‌یابد، اما او با استفاده از قدرت ریاست جمهوری خود قادر خواهد بود در هر شرایطی از تحریم‌های جاری علیه ایران بکاهد.

به گزارش ایرنا؛ باربارا اسلاوین در خصوص احتمال پیروزی جمهوری‌خواهان در انتخابات میان‌دوره این کشور و اثرات این پیروزی در سیاست‌های داخلی وخارجی آمریکا افزود: گرچه سیاست‌های داخلی آمریکا در حوزه تخصص من نیست اما کاملاً واضح است که تسلط جمهوری‌خواهان در سنا تأثیرات آشکاری در سیاست‌های داخلی خواهد گذاشت.

وی افزود: برای مثال تردیدی نیست که جمهوری‌خواهان سرنوشت لایحه اصلاحات مهاجرتی آمریکا را بیش از پیش با مشکل و پیچیدگی مواجه خواهند کرد. اما در مورد قانون بیمه‌های درمانی اوباما نخواهند توانست کار زیادی از پیش ببرند و هرگونه طرحی برای دگرگون کردن آن می‌تواند از طرف او وتو بشود.

به گفته این تحلیلگر آمریکایی، جمهوری‌خواهان محافظه‌کار با استفاده از این موقعیت تلاش خواهند کرد تا تحریم‌های تازه‌ای را برای وارد آوردن فشار بر ایران به تصویب برسانند و مانع موفقیت مذاکرات هسته‌ای شوند.

اسلاوین افزود: با وجود این همان‌طور که من قبلاً در مقالاتم به آن اشاره کرده‌ام اوباما از این قدرت برخوردار هست که بتواند جلو تحریم‌های بیشتر را بگیرد و با گذشت چند سال ایران قادر خواهد بود حقانیت و اعتماد پذیری خود را به اثبات برساند.

وی ادامه داد: ایرانی‌ها ممکن است دچار این نگرانی بشوند که با قدرت گرفتن جمهوری‌خواهان در کنگره وسنا، اوباما قادر به ایفای نقش خود در رابطه با توافقنامه هسته‌ای نباشد، اما نباید فراموش کرد که اوباما برای کاستن از تحریم‌ها نیازی به تأیید کنگره آمریکا ندارد و می‌تواند از قدرت ویژه ریاست جمهوری خود در این راستا استفاده کند.

در خصوص مسائل مربوط به خاورمیانه و تأثیرات ناشی از پیروزی جمهوری‌خواهان در کنگره آمریکا اسلاوین گفت: من شک دارم که این تغییرات اثرات محسوسی در مورد مسائلی مثل مبارزه با داعش و یا مذاکرات صلح فلسطین داشته باشد.

وی در توضیح این مطلب اضافه کرد که مردم آمریکا اعم از جمهوری‌خواه یا دموکرات، با تجربه‌ای که از ۲ دهه درگیری در خاورمیانه داشته‌اند، از درگیر شدن دوباره کشورشان در یک جنگ دیگر بیزار هستند و در نتیجه به نظر نمی‌رسد حتی با تسلط جمهوری‌خواهان، این کشور به سمت یک جنگ تمام عیار در خاورمیانه سوق پیدا کند.

اسلاوین افزود: در مورد مسأله فلسطین هم با توجه به بن‌بست مستمری که این موضوع پیدا کرده، فکر نمی‌کنم هیچ تغییری حتی تسلط جمهوری‌خواهان بر سنا بتواند وضعیت را از آنچه هست خراب‌تر کند.

# مجلس بیش از ۱٤۰ قانون در زمینه حقوق بشر تصویب کرده است

رئیس کمیته حقوق بشر مجلس شورای اسلامی ایران در ژنو با رد اتهامات مطرح شده در خصوص بی‌توجهی مسئولان ایرانی به خواست مردم گفت: از مجموع ١٤ فصل قانون اساسی، یک فصل به حقوق ملت اختصاص دارد و مفاهیم مندرج در این فصل که ٢٤ اصل اساسی را شامل می‌شود، جزو مفاهیم متعالی حقوق بشر است که ریشه در مکتب غنی اسلام دارد.

به گزارش ایسنا، هادی شوشتری که به عنوان عضو هیأت عالی‌رتبه حقوق بشری ایران در بیستمین نشست یو.پی.آر در مقر اروپایی سازمان ملل حضور دارد، گفت: مجلس شورای اسلامی ایران در چارچوب قانون اساسی کشور، ۲ مأموریت اساسی، یعنی وضع قانون و نظارت بر فرایند کارکرد قوه مجریه را برعهده دارد و بسیاری از امور آن برای تأمین حقوق ملت است.

نماینده مردم قوچان در مجلس شورای اسلامی در تشریح برخی از اقدامات اساسی در این راستا گفت: یکی از اقدامات، فعال‌سازی ظرفیت مندرج در اصل نود قانون اساسی است که براساس این اصل، هر کس شکایتی از طرز کار مجلس یا قوه مجریه یا قوه قضائیه داشته باشد، می‌تواند شکایت خود را به طور کتبی به مجلس شورای اسلامی عرضه کند به گفته شوشتری، مجلس با تشکیل چند کار گروه ذیل اصل نود قانون اساسی، متناسب با وظایف قوای مجریه، قضائیه و مقننه و دیگر سازمان‌های اداری به شکایت مردم رسیدگی موثر می‌کند.

وی در ادامه تشکیل کمیته حقوق بشر در ذیل کمیسیون امنیت ملی و سیاست خارجی مجلس شورای اسلامی را یکی دیگر از اقدامات برای احقاق حقوق ملت دانست و گفت: این کمیته همچنین در حوزه قانونگذاری و اجرای معاهدات و اسناد بین‌المللی حقوق بشری تشریک مساعی و نظارت می‌کند.

ساختار داخلی مجلس شورای اسلامی به دو بخش کمیسیون‌های تخصصی و فراکسیون‌ها تقسیم شده است و تعداد زیادی از نمایندگان مجلس شورای اسلامی فارغ از گرایش‌های سیاسی، با تشکیل فراکسیون حقوق بشر به عنوان یکی از فراکسیون‌های حقوق بشری و به عنوان یکی از فراکسیون‌های صنفی و تخصصی فعال مجلس شورای اسلامی، در آن عضویت دارند و به عرایض و شکایت شهروندان نیز رسیدگی می‌کنند.

به گفته نماینده مردم قوچان، در ساختار مجلس شورای اسلامی، کمیسیون قضایی و حقوقی مشتمل بر ۳ کمیته حقوق عمومی و بین‌المللی، حقوق خصوصی و حقوق جزا نیز وجود دارد که مسئولیت رسیدگی به تمامی موارد مربوط به قانونگذاری در زمینه امور قضایی و حقوقی از جمله در زمینه‌های مرتبط با حقوق بشر را برعهده دارد.

شوشتری در ادامه تأکید کرد: در کنار اصول حقوق بشری مطرح در قانون اساسی و قوانین موضوعه کشوری، مجلس بیش از ۱٤۰ قانون به طور خاص در زمینه حقوق بشر و آزادی‌های بنیادین افراد در حوزه حقوق شهروندان، خانواده، کودکان، زنان، کارگران، قضات، معلولان، انتخابات، مطبوعات، احزاب و اصناف، اشتغال، بیمه همگانی، مسکن، فقرزدایی، بهداشت، محیط‌زیست، بلایای طبیعی، قاچاق انسان را تصویب کرده است که همگی آنها از دستاوردهای مهم حقوق بشری کشورمان است.

خبر

## جلسه شورای مرکزی اعتماد ملی در آذرماه برگزار می‌شود

یک عضو شورای مرکزی حزب اعتماد ملی با بیان اینکه جلسه بعدی شورای مرکزی این حزب در آذرماه برگزار می‌شود، گفت: حزب اعتماد ملی هنوز وارد بحث انتخابات مجلس شورای اسلامی نشده است.

به گزارش ایسنا محمدجواد حق‌شناس، با اشاره به اینکه شورای مرکزی حزب اعتماد ملی متناسب با فضای سیاسی کشور سیاستگذاری کرده و فعالیت می‌کند، خاطرنشان کرد: اعتماد ملی، شاخه جوانان و بانوان استان‌های خود را فعال کرده است.

وی همچنین افزود: اعضای حزب بر این باورند که زمان ورود به انتخابات فرا نرسیده است، بنابراین درباره انتخابات هیچ بحثی در جلسات شورای مرکزی انجام نشده است.

این فعال سیاسی اصلاح‌طلب افزود: حزب اعتماد ملی در حال حاضر با اعضای شورای مرکزی باقیمانده خود از سال ۸۸ فعالیت خود را ادامه می‌دهد، زیرا برای انتخاب اعضای جدید شورای مرکزی باید مجمع عمومی تشکیل شود. اما چون هنوز اسناد، مدارک، پرونده‌ها و صورت جلسه‌های حزب که در سال ۸۸ ضبط شد به ما بازگردانده نشده است ما نمی‌توانیم مجمع عمومی تشکیل دهیم.

وی در پایان افزود: ما اخیراً پیگیری‌هایی را انجام داده و امیدواریم به اسناد خود دست پیدا کنیم. هر گاه فضای مناسبی برقرار شد ما می‌توانیم مجمع عمومی حزب را برگزار کرده و در آنجا انتخابات اعضای شورای مرکزی حزب را برگزار کنیم.

جزئیات تازه‌ای از چگونگی تشکیل حزب فراگیر لاریجانی

## باهنر برای جلسات حزب فراگیر دعوت نشده است

حزب فراگیر علی لاریجانی خبری بود که هر از گاه توسط نزدیکان لاریجانی منتشر می‌شد ولی اطلاعات دقیقی از جزئیات آن در دسترس نبود.

یک چهره نزدیک به علی لاریجانی از چگونگی تشکیل این حزب و جزئیات آن به ایلنا گفت: قرار بر آن بود این کار توسط اصولگرایان معتدل و میانه‌رو و به محوریت لاریجانی انجام شود.

این شخص آگاه ادامه داد: برای پیگیری مقدمات تشکیل این حزب، چند جلسه هم برگزار شده است.

وی در خصوص نام این تشکل گفت: نام آن از همان واژه «رهروان» گرفته شده است و قرار است عنوان آن حزب رهروان ولایت باشد که البته هنوز این عنوان قطعی نشده است.

این منبع آگاه در خصوص حضور محمدرضا باهنر برای تشکیل این حزب به خبرنگار ایلنا گفت: برخی چهره‌های معتدل اصولگرا به جلسات دعوت شده‌اند اما باهنر تاکنون در این جلسات حضور نداشته‌اند و از وی دعوت نشده است.

پیش‌تر باهنر نیز در مصاحبه‌ای اعلام کرده بود برای تشکیل این حزب از وی دعوتی به عمل نیامده است و خبری از تشکیل آن ندارد.

این چهره نزدیک به لاریجانی در خصوص دلایل تشکیل این حزب گفت: پس از فقدان مرحوم عسگراولادی و همچنین آیت‌ا... مهدوی‌کنی، نیاز به حزب فراگیری که بتواند همه اصولگرایان یا اکثریت آنها را در بر بگیرد، بیش از گذشته احساس می‌شد.

به همین دلیل سعی بر این شد تا جدی‌تر برای تشکیل این حزب اقدام کنیم.

وی همچنین افزود: این اتفاق در مجلس هم می‌تواند سبب تغییراتی شود. بدین ترتیب که این حزب می‌تواند پشتوانه محکمی برای این باشد که رأی اصولگرایان نشکند؛ چراکه در حال حاضر آرا در فراکسیون‌ها شکسته می‌شود.

وی ادامه داد: در فراکسیون تعصبی نسبت به آرا وجود ندارد. اما در حزب افراد نسبت به آرا تعصب دارند.

پیش از این، یک چهره نزدیک به لاریجانی در خصوص تشکیل این حزب گفته بود: درجلسات پایه‌گذاری این حزب تأکید می‌شود که این حزب فراگیر به دنبال رویکرد تک حزبی نیست.

مضاف بر اینکه این حزب لزوماً حزب فکری نیست. بدین معنی که افراد براساس خواست خود در این حزب وارد می‌شوند و شاخص‌های ایدئولوژیک و گزینشی آن مطابق سایر احزاب تعریف نخواهد شد.

بدین ترتیب قرار بر این است در حزب فراگیر لاریجانی، افراد پیش از ورود به تشکیلات در معرض گزینش قرار نخواهند گرفت. در عین حال حزب علی لاریجانی با هدف متحد کردن نیروهای معتدل اصولگرا در مقابل تندروها و همچنین اعمال رویه واحد در مقابل دولت تشکیل می‌شود.


### آگهی حصر وراثت

آقای ابراهیم فریدونی‌الست دارای شناسنامه شماره ۳۳۵ به شرح دادخواست به کلاسه ۱۱۴/۲۱۹/۹۳/ ش‌ح از این حوزه درخواست گواهی حصر وراثت نموده و چنین توضیح داده که شادروان حسن فریدونی‌الست به شناسنامه شماره ۱۱۲۴۱ در تاریخ ۹۳/۵/۱۹ در اقامتگاه دائمی خود بدرود زندگی گفته ورثه آن مرحوم منحصر است به: ۱- ابراهیم فریدونی‌الست فرزند حسن به شماره شناسنامه ۳۳۵ متولد ۱۳۶۳ فرزند متوفی ۲- علی فریدونی‌الست فرزند حسن به شماره شناسنامه ۶۷۷ متولد ۱۳۶۱ فرزند متوفی ۳-کبری فریدونی‌الست فرزند حسن به شماره شناسنامه ۳۰۰۹۶ متولد ۱۳۵۵ فرزند متوفی ۴- صغری فریدونی‌الست فرزند حسن به شماره شناسنامه ۶۲ متولد ۱۳۵۷ فرزند متوفی.

اینک با انجام تشریفات مقدماتی درخواست مزبور را در یک نوبت آگهی می‌نماید تا هر کسی اعتراضی دارد و یا وصیتنامه از متوفی نزد او باشد از تاریخ نشر نخستین آگهی ظرف یک ماه تقدیم دارد والا گواهی صادر خواهد شد. م الف ۳۷۵۵

**قاضی حوزه ۱۱۴ شورای حل اختلاف بهار**

### آگهی مزایده نوبت اول

نظر به اینکه در کلاسه اجرایی ۹۳۰۰۴۵/اجم محکوم‌علیه سعید عظیمی‌مهران فرزند فریدون طی دادنامه شماره ۹۲۰۹۹۷۸۱۱۰۴۰۱۰۵۳ صادره از شعبه چهارم دادگاه حقوقی همدان محکوم گردیده به پرداخت مبلغ ۱: مبلغ دویست میلیون تومان بابت اصل خواسته ۲: پرداخت مبلغ ۴۰۰۵۳۰۰ تومان بابت هزینه‌های دادرسی ۳: پرداخت خسارت تاخیر تادیه که در زمان اجرای حکم محاسبه خواهد شد و در این خصوص و جهت استیفای محکوم‌به خواهان اقدام به توقیف سه عدد پلاک مال غیرمنقول به شرح ذیل بصورت مشاعی (نامبرده و سایر وراث) واقع در شهر لالجین همدان نموده است که مطابق ماده ۱۴۱ قانون اجرای احکام مدنی از طریق مزایده به فروش خواهد رسید.

مشخصات اموال غیرمنقول و نظریه کارشناس و قیمت پایه:

۱- ملک ثبتی ۲۵۹۰ فرعی از اصلی ۱۴۴ شامل یک باب مغازه تجاری مساحت ۴۶,۵ مترمربع در خیابان امام خمینی(ره) با مالکیت آقای فریدون عظیمی‌مهران بوده که به صورت طاق ضربی و پوشش دیوارها با کاشی می‌باشد و در حال حاضر فعالیت آن دفتر پیشخوان دولت است. که با در نظر گرفتن جمیع جهات ارزش ملک مذکور ۱۸۸۰۰۰۰۰۰ تومان (یکصد و هشتاد و هشت میلیون تومان) برآورد می‌گردد که سهم محکوم‌علیه به میزان ۴۱۱۲۵۰۰۰ تومان می‌باشد.

۲- ملک با پلاک ثبتی ۲۶۰۹ فرعی از ۱۴۴ اصلی شامل مساحت عرصه ۱۵۸,۷۵ مترمربع و اعیانی آن شامل ساختمان فرسوده به مساحت حدود ۱۲۰ مترمربع در خیابان امام خمینی(ره) نبش کوچه جماعت با مالکیت آقای فریدون عظیمی‌مهران بوده که دارای امتیاز آب و برق و گاز می‌باشد که با در نظر گرفتن جمیع جهات ارزش ملک مذکور ۱۱۹۰۰۰۰۰۰ تومان (یکصد و نوزده میلیون تومان) برآورد می‌گردد که سهم محکوم‌علیه به میزان ۲۶۰۳۱۲۵۰ تومان می‌باشد.

۳- ملک با پلاک ثبتی ۲۶۱۰ فرعی از ۱۴۴ اصلی با مساحت عرصه ۱۵۲,۷ مترمربع و اعیانی آن شامل به صورت ساختمان ۲ طبقه با قدمت حدود ۱۳ سال به مساحت ۴۸۰ مترمربع با نمای سرامیک و سنگ با اسکلت فلزی و امتیازات آب و برق و گاز و تلفن واقع در خیابان امام خمینی(ره)، کوچه جماعت بوده (۵۸۱۹۱- ۶۵۳۳۱ و ۵۸۱۸۷- ۶۵۳۳۱ و ۵۸۱۸۶- ۶۵۳۳۱) که با در نظر گرفتن جمیع جهات ارزش ملک مذکور ۲۸۵۰۰۰۰۰۰ تومان (دویست و هشتاد و پنج میلیون تومان) برآورد می‌گردد که سهم محکوم‌علیه به میزان ۶۲۳۴۳۷۵۰ تومان می‌باشد.

زمان و مکان مزایده:

زمان روز سه‌شنبه مورخ ۱۳۹۳/۰۹/۱۱ از ساعت ۱۰ الی ۱۰:۳۰ صبح در دفتر اجرای احکام مدنی دادگاه لالجین واقع در خیابان مهدیه دادگاه لالجین برگزار خواهد شد.

توضیح اینکه مزایده به صورت حضوری بوده و فروش اموال غیرمنقول تعرفه شده از قیمت پایه شروع و به بالاترین قیمت پیشنهادی واگذار خواهد شد از برنده مزایده ۱۰ درصد فی‌المجلس دریافت و الباقی ظرف مدت ۲۰ روز قابل وصول خواهد بود. بدیهی است در صورت انصراف خریدار مبلغ واریزی به نفع صندوق دولت ضبط خواهد شد. علاقمندان به شرکت در مزایده می توانند ۵ روز قبل از تاریخ برگزاری مزایده به دفتر اجرا مراجعه تا زمینه بازدید فراهم گردد. کلیه هزینه‌های نقل و انتقال مطابق عرف می‌باشد در صورتی که روز مزایده به هر علتی تعطیل گردید مزایده فردای همان روز و رأس ساعت تعیین شده برگزار خواهد شد. کلیه مبالغ به تومان می‌باشد ضمنا هزینه‌های تنظیم سند و نقل و انتقال با فروشنده بوده و بدهی‌های معوقه و نقل و انتقال امتیاز و تخلیه تابع مقررات قانونی بوده و ربطی به این اجرا ندارد. م الف ۳۷۴۹

**مدیر اجرای احکام مدنی دادگاه عمومی لالجین**

### آگهی موضوع ماده ۳ قانون و ماده ۱۳ آیین‌نامه قانون تعیین تکلیف وضعیت ثبتی اراضی و ساختمان‌های فاقد سند رسمی

برابر رأی شماره ۱۳۹۳۶۰۳۲۶۰۰۹۰۰۱۲۵۴ مورخه ۱۳۹۳/۷/۱۲ هیأت موضوع قانون تعیین تکلیف وضعیت ثبتی اراضی و ساختمان‌های فاقد سند رسمی مستقر در واحد ثبتی شهرستان فامنین تصرفات مالکانه و بلامعارض آقای احمد جعفری فرزند شارضا به شماره شناسنامه ۵ صادره از فامنین به شماره ملی ۵۰۲۹۸۶۵۱۱۱ در شش دانگ یک قطعه زمین مزروعی آبی به مساحت یکصد و دو هزار و ششصد و هفتاد و شش متر مربع و هشت صدم مترمربع قسمتی از پلاک ۹۳ اصلی واقع در بخش پنج همدان اراضی کله‌سر خریداری از مالکین رسمی آقایان نورعلی، قربانعلی و حسین رشیدی، علی ابوالحسنی، حسین عزیزی و حسینعلی جلیلی صادق محرز گردیده است.

لذا به منظور اطلاع عموم مراتب در دو نوبت به فاصله ۱۵ روز آگهی می‌شود، در صورتی که اشخاص نسبت به صدور سند مالکیت متقاضی اعتراضی داشته باشند می‌توانند از تاریخ انتشار اولین آگهی به مدت دو ماه اعتراض خود را به اداره ثبت اسناد و املاک شهرستان فامنین تسلیم و پس از اخذ رسید، ظرف مدت یک ماه از تاریخ تسلیم اعتراض، دادخواست خود را به مرجع قضایی تقدیم نمایند. بدیهی است در صورت انقضای مدت مذکور و عدم وصول اعتراض طبق مقررات سند مالکیت صادر خواهد شد.

تاریخ انتشار نوبت اول: ۹۳/۸/۱ تاریخ انتشار نوبت دوم: ۹۳/۸/۱۵

**مهدی عزیزی– رئیس اداره ثبت اسناد و املاک شهرستان فامنین**

### آگهی موضوع ماده ۳ قانون و ماده ۱۳ آیین‌نامه قانون تعیین تکلیف وضعیت ثبتی اراضی و ساختمان‌های فاقد سند رسمی

برابر رأی شماره ۱۳۹۳۶۰۳۲۶۰۰۹۰۰۱۲۵۶ مورخه ۱۳۹۳/۷/۱۲ هیأت موضوع قانون تعیین تکلیف وضعیت ثبتی اراضی و ساختمان‌های فاقد سند رسمی مستقر در واحد ثبتی شهرستان فامنین تصرفات مالکانه و بلامعارض آقای احمد جعفری فرزند شارضا به شماره شناسنامه ۲۹ صادره از فامنین به شماره ملی ۵۰۲۹۷۷۷۴۲۳ در اعیانی شش دانگ بانضمام عرصه ۷۹ شعیر مشاع از ۹۶ شعیر ششدانگ یک باب خانه به مساحت یکصد و شصت و هشت متر مربع و چهل و چهار صدم مترمربع قسمتی از پلاک ۹۹ اصلی واقع در بخش پنج همدان اراضی ماماهان خریداری از مالک رسمی آقای احمدجعفری محرز گردیده است.

لذا به منظور اطلاع عموم مراتب در دو نوبت به فاصله ۱۵ روز آگهی می‌شود، در صورتی که اشخاص نسبت به صدور سند مالکیت متقاضی اعتراضی داشته باشند می‌توانند از تاریخ انتشار اولین آگهی به مدت دو ماه اعتراض خود را به اداره ثبت اسناد و املاک شهرستان فامنین تسلیم و پس از اخذ رسید، ظرف مدت یک ماه از تاریخ تسلیم اعتراض، دادخواست خود را به مرجع قضایی تقدیم نمایند. بدیهی است در صورت انقضای مدت مذکور و عدم وصول اعتراض طبق مقررات سند مالکیت صادر خواهد شد.

تاریخ انتشار نوبت اول: ۹۳/۸/۱ تاریخ انتشار نوبت دوم: ۹۳/۸/۱۵

**مهدی عزیزی– رئیس اداره ثبت اسناد و املاک شهرستان فامنین**

پیام تاریخ، تمدن و فرهنگ مادستان
The Message Of Madestan's History & Civilization & Culture
روزنامه همدان پیام
۵
پنجشنبه ● ۱۵ آبان‌ماه ۱۳۹۳ ● شماره ۲۲۰۷
جامعه
ejtemaei@hamedanpayam.com

## درمان معتادان بی‌بضاعت رایگان شد

براساس آمار، تنها ۲۰ درصد از معتادان موفق به ترک اعتیاد شده‌اند و ۸۰ درصد در این کار موفقیتی نداشته و همچنان معتاد می‌مانند.

به گزارش ایسنا، بابک دین پرست، معاون کاهش تقاضا و توسعه مشارکت‌های مردمی ستاد مبارزه با مواد مخدر افزود: مصوبه درمان رایگان معتادان بی‌بضاعت در کشور از سوی دولت ابلاغ شده و براساس این مصوبه دستگاه‌های متولی بخصوص بهزیستی و دانشگاه‌های علوم پزشکی می‌توانند معتادان بی‌بضاعت را به صورت رایگان درمان کنند.

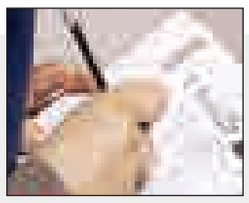

## آغاز ثبت نام آزمون ارشد

ثبت نام آزمون ارشد ناپیوسته ۹۴ بدون تغییرات خاصی نسبت به سال گذشته، از ساعت ۲۰ شب گذشته، ۱۷ آبان‌ماه آغاز شده است.

توکلی، مشاور عالی سازمان سنجش آموزش کشور در گفت‌وگو با ایسنا گفت: بر اساس برنامه زمانی مشخص شده این آزمون در صبح و عصر چهارشنبه، پنج شنبه،و جمعه (۱۵،۱۶،۱۷،) بهمن‌ماه ۹۳ برگزار خواهد شد.

## ۵۰۰ هزار ایرانی مبتلا به دیابت نوع یک

تعداد مبتلایان به دیابت نوع یک حدود ۵۰۰ هزار نفر عنوان شد.

به گزارش ایرنا، دبیرکمیسیون‌های انجمن‌های علمی گروه پزشکی وزارت بهداشت،گفت: دیابت نوع یک خودایمنی است و ارتباطی به مسائل محیطی نظیر تغذیه؛ فعالیت‌های بدنی و دیگر موارد ندارد. علیرضا استقامتی، افزود: دیابت نوع یک در سنین مدرسه آغاز می‌شود اما از میزان شیوع آن میان دانش‌آموزان آمار دقیقی وجود ندارد.

# نگاه خاکستری به بوفه‌های مدارس...

■ تأکید وزیربهداشت برحذف چیپس و پفک از بوفه مدارس

◄ عباس سریشی

امروزه کمتر دانش‌آموزی را می‌توان یافت که زنگ تفریح سری به بوفه مدرسه خود نزده باشد. بسیار طبیعی است که پس از سپری شدن یکی دو ساعت از زمان آموزش با تحلیل‌رفت میزان انرژی و تشدید ضعف‌های ناشی از نخوردن و یا کم‌خوردن صبحانه و نهار نیاز به جبران انرژی در دانش‌آموزان بروز می‌کند.

به رغم اینکه بوفه‌ها از اجزای غیررسمی مدارس محسوب شده یا به استدلال برخی وجود بوفه در مدارس بیشتر از سر مصلحت و برای ایجاد تفنن و تغییر ذائقه دانش‌آموزان است تا چیز دیگر؛ اما نیم‌نگاهی به حجم زیاد مراجعه‌کنندگان به آن و بررسی برخی موارد مرتبط با بوفه‌ها از قبیل سطح بهداشت، کیفیت محصولات در مقایسه با قیمت‌های تمام شده آن حرف وحدیث‌هایی نیز وجود دارد که شنیدنی است.

گذشته از مکان بوفه که عمدتاً ممکن است از انبار مدرسه و دکه‌های فلزی رنگ و رورفته درگوشه حیاط شروع شده و در خوش‌بینانه‌ترین حالت به اتاقی مخصوص ختم می‌شود یا در مورد آنچه که به عنوان تغذیه و خوراکی با قیمت‌های متنوع در آنها عرضه می‌گردد هیچگاه نتوانسته‌ایم درمورد اینکه آیا وجود بوفه با شرایط فعلی در مدارس به صلاح دانش‌آموزان هست یا نه به پاسخ واحد و قانع‌کننده‌ای برسیم.

البته نباید از نظر دور داشت که در صدر همه عوامل موجود، اهمال و دقت نکردن والدین در تغذیه مناسب و به موقع دانش‌آموزان (که ممکن است متأثر از علل اقتصادی و یا زمانی باشد) مهمترین دلیل گرایش به بوفه‌هاست و اینکه بر اساس نظر کارشناسان علم تغذیه آنچه که به عنوان یک میان‌وعده توسط دانش‌آموز خریداری و مصرف می‌شود هم هیچگاه نخواهد توانست به معنی واقعی جایگزین یک وعده غذایی مناسب شود.

در عین حال و به رغم تأکیدات فراوان مسئولان و عوامل بهداشت مدارس در مورد جلوگیری از ورود و ممنوعیت عرضه هر گونه محصولات غیرمغذی شامل چیپس، پفک، آدامس و... به محیط‌های آموزشی؛ ولیکن به دلیل گرایش عمومی دانش‌آموزان به مصرف این گونه محصولات و امکان کسب سود بالاتر از سوی صاحبان بوفه که عمده می‌باشند کماکان به‌صورت جسته و گریخته شاهد عرضه این گونه مواد در برخی بوفه‌های مدارس هستیم. در منظر دیگر هم مقوله صحت و سلامت عرضه برخی ساندویچ‌های سرد، عدسی، نان و سیب زمینی، نان و پنیر و... هم با لحاظ کردن شرایط تهیه و نگهداری همچنان با هاله‌هایی از ابهام مواجه است که باید بدان توجه خاص داشت. اما یکی از نکات قابل تأمل در این مورد قیمت تمام شده (یا به اصطلاح قیمت مصرف‌کننده) برخی از این محصولات در مقایسه با کمیت و کیفیت محتوایی آنهاست که بحث‌برانگیز است.

وجود طبع منفعت‌طلبی، افزایش قیمت تمام شده از محل خرده‌فروشی در محصولات بسته‌بندی شده و نبود نظارت صحیح بر اغذیه‌های دست ساز ( ساندویچ ،عدسی و...) موجب شده است متولیان بوفه‌های مدارس تقریباً بدون هیچ‌گونه مانع هرگونه که می‌خواهند نسبت به قیمت‌گذاری اقلام خود اقدام کنند و درمقابل عمده دانش‌آموزان هم به ناچاری و از سر گرسنگی و یا دسترسی نداشتن به مکان عرضه دیگر و شاید لذت دمی با دوستان بودن به این شیوه تن‌داده و همان پول تو جیبی‌های‌کم خود را در قُلک بوفه‌ها بریزند. شاَید این موضوع فقط به همین جا ختم شود و می‌توانستیم با کمی اغماض از کنار آن رد شویم اما وقتی شاهد وجود دانش‌آموزانی بی‌بضاعت با سطح مالی پایین در مدراس هستیم که به دلیل نداشتن و یا پول توجیبیِ کم در مقایسه با دیگر دوستان خود محکوم به تحمل گرسنگی ویا کاهش قدرت خرید و انتخاب در تغذیه می‌شوند. می‌توان این برداشت را کرد، که بوفه دیگر نه یک مقوله تفنن‌زا؛ بلکه تنفرزاست که به صورت ناخواسته و غیرمستقیم موجب ایجاد چالش و تشدید شکاف فکری و فرهنگی بین قشرهای پردرآمد و یا کم درآمد خواهد شد.

هرچند بروز این دیدگاه خصوصاً در میان کودکان کم سن و سال می‌تواند دارای تبعات بسیار ناخوشایند و مخاطره‌آمیزی باشد تا جایی‌که ممکن است زمینه شیوع برخی ناهنجاری‌هایی مانند پرخاشگری، غیبت‌های غیرموجه، زیردست شدن و یا حتی سرقت را هم فراهم کند.

در یک نگاه کلی باید پذیرفت که سیستم و روال عملکرد بوفه‌های مدارس قطعاً از منظر بهداشت عمومی و یا کیفیت محصولات عرضه شده بیشتر مبتلا به نوعی منفعت‌طلبی در لفافه نابه‌سامانی و هرج‌ومرج است تا یک خدمت‌رسانی حاشیه‌ای در مدارس، و شاید همین ابتلاست که موجب شده هر فردی به نام متصدی بوفه به خود اجازه دهد تا فارغ از همه الزامات بهداشتی و اخلاقی و صرفاً بر اساس سود شخصی و یا عواید مدرسه تصمیم‌گیرنده کار باشد.

**طبق آخرین دستورالعمل، مواد خوراکی عرضه در مدارس باید دارای بسته‌بندی و پروانه ساخت از وزارت بهداشت باشند**

### تأکید وزیربهداشت بر حذف نوشابه و چیپس و پفک از بوفه مدارس

طی روزهای گذشته در همین رابطه وزیر بهداشت با مهم خواندن بحث بوفه مدارس و لزوم ارائه موادغذایی لازم در بوفه‌ها گفته است: نباید سوسیس و کالباس و نوشابه‌های گازدار و همچنین موادی نظیر چیپس و پفک در بوفه‌ها توزیع شود. یکی از اهدافمان باید بوفه مدارس باشد تا بتوانیم اقلام جایگزین مواد آسیب‌رسان به سلامت را پیشنهاد دهیم. حتی لازم است برای مدیرانی که در امر بوفه مدارس به نحو مطلوب عمل کرده‌اند، تشویق‌هایی هم در نظر گرفته شود.

سیدحسن هاشمی، تأکید کرده است که می‌توانیم با صنایع غذایی صحبت کنیم تا بسته‌های غذایی ویژه مدارس تعریف شود که هم ارزان باشند و هم سالم، همچنین مواد افزودنی آن کمتر باشد.

### فهرست مواد غذایی مجاز و ممنوع در بوفه مدارس

سال گذشته از سوی رئیس اداره بهداشت مواد غذایی و بهسازی اماکن عمومی وزارت بهداشت، درمان و آموزش پزشکی، جدول فهرست مواد غذایی قابل عرضه در پایگاه‌های تغذیه سالم بوفه‌های مدارس اعلام شد.

به گفته محسن فرهادی، طبق آخرین دستورالعمل، مواد خوراکی عرضه در مدارس باید دارای بسته‌بندی و پروانه ساخت از وزارت بهداشت باشند.

وی خاطرنشان کرد: در بوفه‌های مدارس می‌توان خشکبار، خرما و انواع مغزها مانند پسته، بادام، گردو، بادام زمینی، بادام هندی، فندق، نخودچی، توت خشک، انجیر خشک، کشمش، آجیل سویا و خرما به شکل بسته‌بندی شده و انواع میوه خشک را عرضه کرد.

فرهادی گفت: شیر و فرآورده‌های آن انواع شیر، ماست، کشک، پنیر (پاستوریزه، استرلیزه بسته‌بندی شده) و نوشیدنی مانند آبمیوه‌های طبیعی و دوغ بدون‌گاز (پاستوریزه و استرلیزه)، ماءالشعیر و آب معدنی از دیگر مواد خوراکی هستند که می‌توان در بوفه‌های مدارس فروخت.

همچنین میوه‌هایی مانند سیب، نارنگی، پرتقال، موز شسته و ضدعفونی شده و وکیوم شده در بسته‌بندی یک‌نفره، بیسکویت، کیک و کلوچه مانند انواع بیسکویت، کیک و کلوچه ترجیحاً از انواع غنی‌شده، سبوس‌دار و تهیه‌شده با روغن دارای اسید چرب با ترانس زیر ۱۰ درصد و لقمه سالم مانند نان و پنیر و گردو، نان و پنیر و خیار، نان و پنیر و گوجه فرنگی، نان و کره و عسل، نان و تخم مرغ پخته (نان ترجیحاً سبوس‌دار) را می‌توان در این بوفه‌ها عرضه کرد.

غذاهای پخته مانند انواع آش و سوپ، لوبیا، عدسی، حلیم، شله زرد، سمنو، فرنی و شیربرنج را دانش‌آموزان می‌توانند از بوفه‌های مدارس تهیه کنند اما نمک و روغن به کار رفته در این غذاها باید به اندازه مناسب باشد.

### جدول فهرست موادغذایی که عرضه آن در پایگاه تغذیه سالم غیرمجاز است.

رئیس اداره بهداشت مواد غذایی و بهسازی اماکن عمومی وزارت بهداشت به مواد غذایی غیرمجاز در بوفه‌ها اشاره کرد و گفت: فروش انواع چیپس و پفک، یخمک، نوشابه‌های گازدار (به جز ماءالشعیر) آدامس، سوسیس و کالباس، سالادالویه، انواع لواشک و آلو و آلوچه فاقد شرایط بهداشتی، آب‌نبات‌هایی که به سطح دندان می‌چسبند، آبمیوه‌هایی که از آب و قند اسانس میوه تهیه شده‌اند، فلافل و بستنی یخی در پایگاه‌های تغذیه مدارس ممنوع است.

با این حال در این سال‌ها و در پی پیدایش نظام‌های نوین آموزشی، تربیتی و یا بهداشتی در مدارس انتظار می‌رود تا مدیران و مسئولان امر با کمی دقت وتیزبینی علاوه بر نگاهی کلان به مقوله مدرسه و دانش‌آموز، نیم نگاهی هم از سر مصلحت‌اندیشی به این موضوع داشته باشند اما ظاهراً بر اساس همان روال معمول و مرسوم جامعه ما در ابتلا به تساهل و تسامح همیشگی در مورد اتخاذ تصمیم واحد و جامع به دور از هر گونه افتراق سلایق باز هم کماکان شاهد غلبه نگاه منفعت بر مصلحت در این باب هستیم. ودر ظاهر احتمال آن هم نمی‌رود که حتی در بلندمدت شاهد بروز تحول و یا راهکاری مثبت و سلامت‌محور در این مورد باشیم. فقط باید امیدوار بود که در همین بین به یک‌باره شاهد بروز حادثه‌ای مشابه به برخی مسمومیت‌های جمعی و یا تنش‌های خاص مرتبط با این بحث نگردیم همین و بس... .

برخورد جدی با تخلفات تعرفه‌ای از امروز

# مجازات‌های زیرمیزی‌بگیران اعلام شد

از امروز پرداخت هر گونه وجهی در مطب بابت حق العلاج بیمارستان و همچنین خارج از حسابداری بیمارستان ممنوع بوده وتخلف است و باید در قبال هزینه‌ها، رسید ممهور به مهر بیمارستان به بیمار ارایه شود. در مجموع نباید پولی خارج از تعرفه از بیمار اخذ شود.

معاون درمان وزیر بهداشت، ضمن اشاره به اجرای کتاب ارزش‌گذاری نسبی خدمات و اعمال نظارت‌های دقیق بر آن از امروز، احکام مجازات زیرمیزی‌بگیران را توضیح داد.

محمد حاجی‌آقاجانی، در گفت‌وگو با ایسنا، با اشاره به اقدامات انجام شده برای تدوین کتاب جدید تعرفه‌ها، گفت: کتاب ارزش‌های نسبی خدمات سلامت از ابتدای مهرماه اجرایی شده و قرار است نظارت‌ها بر این کتاب از ۱۵ آبان‌ماه در سراسر کشور آغاز شود.

وی با اشاره به تخلفاتی که پیش از این به بهانه تعرفه‌های غیرواقعی انجام می‌شد، تأکید کرد: از امروز همه باید به قانون بازگردند و قانون باید در تمام بیمارستان‌های دولتی، خصوصی، خیریه، عمومی، غیردولتی و مؤسسات پزشکی اجرا شود و مردم نباید جدای از پرونده در بیمارستان پولی پرداخت کنند.

### زیرمیزی‌بگیران را به ۱۶۹۰ معرفی کنید

آقاجانی در پاسخ به سؤال ایسنا درباره چگونگی برخورد با تخلفات تعرفه‌ای، گفت: عزم دولت، وزارت بهداشت و سازمان نظام پزشکی برای اجرای قانون جدی است. در صورتی که خارج از این تعرفه‌ها و خارج از چارچوب بیمارستان پولی از بیمار اخذ شود، مردم می‌توانند مراتب را به سامانه تلفنی ۱۶۹۰ اعلام کنند.

وی افزود: مردم شکایت‌ها، انتقادها و نقطه‌نظرهای خود را به این مرکز منتقل می‌کنند و پس از انجام کارشناسی‌های اولیه، موضوع به مراکز استانی مربوطه ارجاع می‌شود. درآنجا هم بررسی‌های لازم انجام و در صورتی که تخلف محرز شود، پرونده برای اعمال قانون به دادسرای انتظامی نظام پزشکی استان ارجاع می‌شود.

وی ادامه داد: شورای عالی نظام پزشکی نیز مصوب کرده که مجازات‌های تخلفات تعرفه‌ای از بند «د» قانون این سازمان اعمال شود که شامل سه ماه محرومیت از طبابت است. یعنی در صورت اثبات نخستین تخلف تعرفه‌ای پزشک در دادگاه، سه ماه محرومیت از طبابت را توسط دادگاه نظام پزشکی به دنبال خواهد داشت.

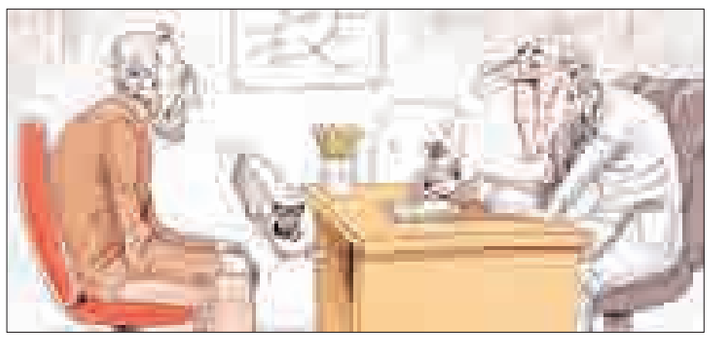

همچنین آقاجانی گفت: تکرار تخلف شامل بندهای بعدی قانون می‌شود که این بندها محرومیت‌های طولانی‌تر و نهایتاً محرومیت دائم از طبابت است. البته این جرایم جدا از جرایم نقدی است که توسط سازمان تعزیرات حکومتی اعمال خواهد شد.

دانشگاه

## امروز آخرین مهلت ثبت نام عمره دانشگاهیان

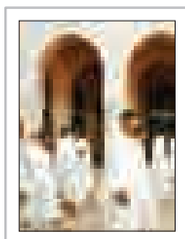

مهلت ثبت نام عمره دانشگاهیان امروز پنجشنبه در حالی پایان می‌پذیرد که مراسم قرعه‌کشی روز یکشنبه برگزار می‌شود.

به گزارش ایسنا، حجت الاسلام والمسلمین سید محمدرضا فقیهی، رئیس ستاد عمره و عتبات دانشگاهیان در این باره گفت: متقاضیان عمره دانشگاهی باید تا ساعت ۱۲ ظهر روز پنج‌شنبه با مراجعه به سایت لبیک به نشانی www.labbayk.ir نسبت به ثبت نام اولیه اقدام کنند و مهلت ثبت نام عمره دانشگاهیان تمدید نخواهد شد همچنین قرعه‌کشی اینترنتی در روزهای ۱۷ و ۱۸ آبان ماه در سراسر کشور برگزار خواهند شد.

گفتنی است زمان و مکان قرعه کشی عمره دانشگاهیان در سراسر کشور مشخص شده است و روز یکشنبه ۱۸ آبان‌ماه بعداز نماز ظهر و عصر در مسجد دانشگاه بوعلی سینا برگزار می‌شود.

نکته

## گرانی داروها مهمترین مشکل بیماران چشمی

از بین تعداد زیاد داروهای جدیدی که در زمینه درمان مشکلات شبکیه در دنیا تولید شده است، تنها یک قلم آن که از بقیه ارزان‌تر است در ایران استفاده می‌شود.

دبیر علمی بیست و چهارمین کنگره سالیانه چشم پزشکی ایران، با اشاره به مشکلاتی که بیماران چشمی در تهیه داروهای جدید دارند، گفت: پیشرفت‌ها بیشتر در زمینه دارو و تزریقاتی است که برای چشم انجام شده است.

به گزارش مهر، مسعود سهیلیان، افزود: پیشرفت‌هایی هم در زمینه دستگاه‌های تشخیصی انجام شده است. متأسفانه مشکلی که در کشور ما وجود دارد بالا بودن هزینه داروها است که عموماً بیماران از عهده آن بر نمی‌آیند.

از بین این داروهای جدید تنها یک نمونه آن است که برای بیماران به کار می‌رود واقلام دیگر آن به دلیل قیمت خیلی بالا نتوانسته‌اند در دسترس بیماران قرار بگیرند.

بهداشت

## هزینه‌های درمان سرپایی بیمارستان‌ها نصف شد

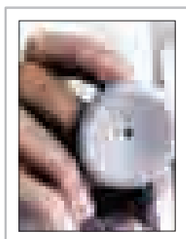

معاون درمان وزیر بهداشت از کاهش ۱۵ درصدی هزینه‌های درمان سرپایی در ۵۶۰ بیمارستان دولتی کشور خبر داد.

محمد حاجی‌آقاجانی، در گفت‌وگو با ایسنا، ضمن اشاره به کاهش چشمگیر هزینه‌های بیماران بستری در بیمارستان‌های تحت پوشش وزارت بهداشت از ابتدای اجرای طرح تحول نظام سلامت، گفت: علاوه بر خدمات بستری، خدمات گسترده تشخیصی و درمانی دیگری مانند تصویربرداری، آزمایشگاه، آندوسکوپی و ... هم در بیمارستان‌ها ارایه می‌شوند که تحت عنوان درمان سرپایی تلقی می‌شوند.

وی در این‌باره افزود: این خدمات سرپایی پیش از این با فرانشیز ۳۰ درصدی در تمام ۵۶۰ بیمارستان تابعه وزارت بهداشت به بیماران ارایه می‌شد. برای محافظت مالی از مردم و کاهش پرداختی‌های آنها این رقم به ۱۵ درصد کاهش یافته است.

آقاجانی در پایان گفت: دستورالعمل کاهش هزینه‌های درمان سرپایی مردم به بیمارستان‌های سراسر کشور ابلاغ و این موضوع برای آرامش بیشتر بیماران اجرایی شده است.

### نیش و نوش

کیهان: طی ۱۰ ماه گذشته واردات بنزین ۶۸۱ میلیارد تومان هزینه اضافی به کشور تحمیل کرد

**وارداتی که سود نداشته باشه چه فایده داره!**

جام جم: مصرف گاز بخش خانگی از ۱۲۰ به ۳۵۰ میلیون متر مکعب در روز رسید

**حالا اگه هوا سردتر بشه چقدر میشه!**

ابتکار: نرخ تورم مرکز آمار و بانک مرکزی به هم نزدیک شد؛ پایان فاصله آمارهای رسمی

**خوبه دارن به تفاهم می‌رسن!**

اطلاعات: اعمال تعرفه‌های جدید اینترنت موبایل از ماه آینده

**چه داستانی برامون درست کردن!**

دنیای اقتصاد: لیست قیمت‌های کاذب در بازار مسکن

**انقد زیاده که لیستش کردن!**

ایسنا: ایران سومین تولیدکننده نفت اوپک شد

**بتونیم از این جایگاه به نفع کشور استفاده کنیم مهمه!**

مهر: پارامترهای جدید برای اندازه‌گیری هوای اهواز

**از این پارامترها برا استان ما هم بیارین!**

ایسنا: مجازات‌های زیرمیزی‌بگیران اعلام شد

**بالأخره نوبت اینا هم رسید!**

ایسنا: بنزین چگونه وارد کشور می‌شود؟

**بنزینی که هزینه اضافی داره چه فایده داره!**

تابناک:دو خطر زیرزمینی در پایتخت

**حتما زلزله یکیشه!**

خراسان: تور تغییر ساعت فعالیت برخی ادارات

**برای تغییر ساعت هم تور میزارن!**

همشهری: استخدام دولتی به‌طور فراگیر در ۲ نوبت

**قبلی‌ها رو بذارید سرکار تا بعد!**

مهر: احتمال افزایش ۲ برابری سنوات ۹۳ کارگران

**خوبه امیدواریم!**

### از دل برآمده

## تکلیف عابران

تحلیل آماری شمار متوفیان سوانح رانندگی گویای سهم بالای عابران در فوت ناشی از سوانح رانندگی است، این در حالی است که قانون، تکالیفی را برای عابران پیش‌بینی کرده است که در صورت رعایت آنها این حوادث کاهش می‌یابد.

داده‌های آماری بیانگر این است که عابران ٤٥ تا ٥٥ درصد از متوفیان سوانح درون شهری همدان را به خود اختصاص داده‌اند که ۷۵ درصد از متوفیان سوانح رانندگی در معابر درون شهری، سن بیش از ۷۰ سال دارند و ۲۰ درصد هم کودکان و افراد کم سن و سال هستند.

گرچه تمامی افرادی که در چرخه ترافیکی از معابر استفاده می‌کنند از خطر سانحه به دور نیستند ولی پایین بودن قدرت تشخیص افراد مسن و کودکان و تحرک و چالاکی کمتر آنها در فرار از خطر، عاملی برای افزایش متوفیان در این دو رده سنی شده است.

آگاهان به مسایل اجتماعی توجه به بحث آموزش نحوه عبور از عرض خیابان به فرزندان و کودکان از سوی والدین، همچنین همراهی افراد مسن هنگام عبور از عرض خیابان را در کاهش درصد مرگ عابران پیاده اثر بخش می‌پندارند.

البته آنان معتقد هستند که بی‌توجهی به پل‌های عابرپیاده به دلیل مجهز نبودن به پله‌برقی یا بی‌رغبتی عابران در استفاده از آن، در بالارفتن این آمار تاثیر محسوسی داشته است.

با این تفاسیر قانون‌گذاران تکالیفی برای عابران پیش‌بینی کرده‌اند و این مطلب هم در قانون جدید رسیدگی به تخلفات رانندگی آمده است که در صورت وجود پل عابرپیاده یا زیرگذر، عبور فرد از عرض خیابان ممنوع است و در صورت بروز هر نوع سانحه‌ای، عابر مقصر شناخته می‌شود.

یکی از وظایف اصلی عابران استفاده از سطح پیاده‌رو برای رفت‌وآمد یا در صورت نبود پیاده‌رو استفاده از منتهی‌الیه سمت چپ سواره‌رو و تردد خلاف مسیرحرکت وسایل نقلیه عبوری است.

شهرداری‌ها برای تردد ایمن از عرض خیابان، گذرگاه‌های پیاده، پل‌های‌هوایی و گذرگاه‌های‌زیرزمینی مجاز برای تردد احداث کرده‌اند که عابران باید به استفاده از آن توجه کنند.

تداخل عابر و خودرو با وجود چراغ‌های راهنمایی‌ورانندگی در تقاطع‌ها و تجاوز عابر به حریم خودرو به یک امر عادی تبدیل شده است در حالی که با روشن شدن چراغ قرمز مقابل عابر او باید از حرکت باز ایستد. طبق مفاد ماده ۲۱۸ آئین‌نامه راهنمایی‌ورانندگی، شهرداری‌ها موظف هستند پیاده‌روهای استاندارد، هموار و ایمن با در نظرگرفتن عبور سالخوردگان و معلولان با صندلی چرخ دار و یا بدون آن، در حاشیه معابر شهری ایجاد کنند.

بررسی مبلمان شهری حکایت از کمبود گذرگاه مناسب و ایمن و مجهز به پله‌برقی برای تردد عابران است با این تفاسیر نمی‌توان از استقبال ضعیف شهروندان از این گذرگاه‌ها سخن گفت و این موضوع را بهانه و دستاویزی برای توجیه کم‌کاری نهادهای مسئول قرار داد.

اگرچه هم اینک تعداد اندکی از گذرگاه‌های عابرپیاده به پله‌برقی مجهز هستند ولی بهره‌برداری نشده است اما انتظار می‌رود علاوه بر شتاب در بهره‌برداری از این امکانات به مجهز کردن سایر پل‌های عابرپیاده نیز اقدام شود و همچنین برای معابر پرتردد فاقد گذرگاه ایمن تدبیری اندیشیده شود.

» علیرضا جهانگیری

پیام تاریخ، تمدن و فرهنگ مادستان
The Message Of Madestan's History & Civilization & Culture
روزنامه همدان پیام
۶
پنجشنبه ● ۱۵ آبان‌ماه ۱۳۹۳ ● شماره ۲۲۰۷
اقتصاد
eghtesad@hamedanpayam.com

## رکورد کمترین مصرف بنزین در روز عاشورا ثبت شد

مصرف بنزین علاوه بر اینکه در دهه نخست محرم کاهش یافت، رکورد کمترین مصرف این فرآورده در سال ۱۳۹۳ هم در این مدت به ثبت رسید. به گزارش تسنیم، در ۱۳ روز ابتدایی آبان ماه معادل ۹۱۲ میلیون و ۶۰۰ هزار لیتر بنزین در کل کشور مصرف شد. در این مدت متوسط مصرف این فرآورده ۷۰ میلیون و ۲۰۰ هزار لیتر بود که نسبت به روزهای پایانی مهرماه از کاهش ۲/۵درصدی حکایت می‌کند. بیشترین مصرف بنزین در این ۱۳ روز با ۸۳ میلیون و ۸۰۰ هزار لیتر بـــه روز یازدهـــم آبان ماه و کمترین مصرف نیز با ۴۲ میلیون و ۴۰۰ هزار لیتر به روز ۱۳ آبان ماه مصادف با روز عاشورای حسینی اختصاص یافت.

## ساخت ۵۰ درصد مسکن کشور توسط بخش تعاون

در صورتی که ۵۰ درصد ساخت مسکن توسط تعاونی‌های مسکن انجام شود، ساخت و ســـاز در کشور متحول می‌شود. مدیر عامل اتحادیه تعاونی‌های مسکن کارکنان دولت گفت: هم اکنون نزدیک به ۴۰ درصد مســـکن کشور توسط تعاونی‌های مسکن ساخته می‌شود و بر اساس سند چشـــم انداز توسعه نیز بخش تعاون باید ۵۰ درصد مسکن کشور را تأمین کند؛ لذا این امر باید با حمایت وزارت راه و شهرســـازی به مرحله اجرا درآید. اسماعیل خاکفرجی در گفت‌وگو با ایسنا، اظهار کرد: اگر این امر محقق شود ضمن تقویت شبکه تعاونی‌ها، چرخه ساخت و ساز کشور متحول می‌شود و زمینه برای ارتقای سهم بخش تعاون در اقتصاد ملی به وجود می آید.

بازار

## قیمت خودروهای وارداتی در بازار

فرا رســـیدن ایام تاسوعا و عاشورا باعث تشدید رکود در بازار خودروهای وارداتی شـــد. به گزارش ایسنا، با توجه به تشدید رکود بازار قیمت خودروهای وارداتی به ثبات رســـیده و تغییری نسبت به نرخ این خودروها در هفته گذشـــته، نداشته اســـت. در این شرایط فعـــالان بازار خـــودرو معتقدند که تـــا زمانی که نـــرخ ارز به عنوان اصلی‌ترین عامل تعیین قیمت خودروهای وارداتی، تغییری نکند نرخ این محصولات در ستوه فعلی باقی خواهد ماند.

**قیمت خودروهای وارداتی در بازار به شرح زیر است:**

| قیمت | نام خودرو |
|---|---|
| ۱۳۹میلیون تومان | سوناتا |
| ۱۴۵میلیون تومان | توسان |
| ۱۴۸میلیون تومان | اسپورتیج |
| ۱۱۲میلیون تومان | النترا |
| ۱۱۸میلیون تومان | سراتو |
| ۱۴۹میلیون تومان | اپتیما |
| ۲۰۴میلیون تومان | تویوتاRA۴ |
| ۹۱میلیون تومان | تویوتا یاریس هاچ بک |
| ۱۶۰میلیون تومان | تویوتا کمری |
| ۵۰۵میلیون تومان | تویوتا لکسوسRX |
| ۲۷۰میلیون تومان | بنزC۲۰۰ |
| ۳۹۵میلیون تومان | بنزE۲۰۰ |

طلا و ارز

| نوع طلا و ارز | قیمت فروش(ریال) |
|---|---|
| سکه تمام بهار طرح قدیم | ۹,۱۳۳,۰۰۰ |
| سکه تمام بهار امامی | ۹,۱۵۰,۰۰۰ |
| سکه نیم بهار | ۴,۶۱۳,۰۰۰ |
| سکه ربع بهار | ۲,۵۲۳,۰۰۰ |
| یک گرمی | ۱,۶۸۷,۰۰۰ |
| یک گرم طلای ساخته نشده ۱۸ عیار | ۹۳۱,۷۶۰ |
| اسکناس بازار | ۳۲۵۶۰ |
| اسکناس حواله | ۳۲۷۰۰ |

# معدن، موتور محرکه اقتصاد استان

در قرن نزدیک به زمان ما و همزمان با تکامل وسایل و روش‌های بهره‌برداری، استفاده از ثروت خاک و زمین در مقیاس وسیع‌تری انجام می‌گیرد و تأثیر این مواد در زندگـــی مـــادی و پیشـــرفته اجتماعی روز به روز محســـوس‌تر می‌شود. امروزه نیز با رشـــد جمعیت و توســـعه کشور و متعاقب آن تأمین مسکن و احداث مجتمع مســـکونی اداری و صنعتـــی و همچنیـــن پروژه‌های عمرانـــی جایگاه ویژه‌ای برای به کارگیری و بهره‌برداری از مواد معدنی منظور شـــده است. با این اوصاف شایسته اســـت این مواد به بهترین حالت ممکن به کار برده شـــوند که هم سرمایه ملی برای نســـل‌های آیند حفظ شـــده و هم باعث تولید ثروت برای کشور می‌شود.

اســـتان همدان وســـعتی در حدود ۲۰ هزار کیلومترمربع در غرب کشـــور واقع شـــده است که ارتفاع بلندترین آن ۳ هزار و ۵۷۴ متر و پست‌ترین نقطه آن در منطقه عمرآباد در بخش شـــراء اســـت. اســـتان همدان منطقه‌ای کوهســـتانی با آب‌وهوای نیمه خشک اســـت و از نظر زمین‌شناسی گستره اصلی آن در زون سنندج سیرجان و نواحی شـــمالی آن جزو گوشـــه غربی ایـــران مرکزی محســـوب می‌شـــود و از اســـتان‌های فعال در بخش معدن اســـت. در حال حاضر طبق آخرین آمار در استان همـــدان ۲۷۱ معدن فعـــال وجود دارد که مهمترین آنها عبارتند از معادن سیلیس که اغلب خلوص بالای ۹۵ درصد داشـــته و در کشور نمونه هستند، گرانیت که برخی نمونه‌هـــای آن مانند گرانیـــت گل پنبه‌ای آن در کشـــور منحصر به فرد است. سنگ آهـــن، دولومیت، تراورتن، لاشـــه آهکی، شن و ماسه و برخی معادن سنگ‌های نیمه قیمتی که هم‌اکنون بازار مناسبی در بخش تراش سنگ و گوهرتراشی پیدا کرده و با اســـتقبال مردم مواجه شده است و نیز ۲۸ نوع ماده معدنی در استان همدان شناسایی شده است.

امـــروزه بســـیاری از صنایع کشـــور از قبیل فولاد، دفاع، ماشین‌سازی، کشاورزی، الکترونیک، داروســـازی، ساختمانی و... به نحوی مـــواد خام مصرفی را از مواد معدنی تأمین می‌کند با این وجود و اهمیت ذخایر معدنـــی لازم اســـت از این نعمـــت الهی بهره‌برداری صحیح انجام شـــود که در این صـــورت معدن بـــه عنوان موتـــور محرکه اقتصاد اســـتان در بخش تولید و اشـــتغال پایدار نقش بسزایی خواهد داشت که برای رسیدن به این اهداف باید مسائل مهم ذیل که هم‌اکنون از دغدغه‌ها و مشکلات اصلی در این حوزه اســـت موردتوجه جدی قرار گیرد که عبارتند از اســـتفاده از فناوری‌های جدید در بخش اکتشـــاف معدن که با ورود افراد متخصص و تأمین منابع مالی موجب ارتقا و رشد بخش معدن استان خواهد شد، ایجاد واحدهای فنـــاوری برای جلوگیری از خام‌فروشـــی که هم‌اکنون از معضلات مهـــم بخش معدن اســـتان بوده و بیشـــتر سنگ‌های اســـتخراج شده به صورت خام از اســـتان خارج و به فروش می‌رسد که با ایجـــاد واحدهای فـــراوری می‌توان تا ۳ برابـــر ظرفیت ارزش افـــزوده و در پی آن ایجـــاد چند برابری اشـــتغال را انتظار داشت. اســـتفاده از تکنولوژی‌های مدرن در اســـتخراج معـــادن کـــه از نظرکاهش ضایعات معدنـــی و جلوگیری از تخریب منابع طبیعـــی مورد توجه اســـت، ایجاد امنیـــت بـــرای ســـرمایه‌گذاری و ایجاد تناســـب بین فارغ‌التحصیلان دانشـــگاهی و صنایـــع و معادن از مهمترین مســـائلی است که با توجه به پتانسیل بالای معدنی اســـتان با مدیریت صحیح و عزم همگانی می‌تواندشاهد شکوفایی این بخش در استان بـــود. در این صورت بـــه دو هدف مهم که ایجاد اشـــتغال پایـــدار و ارزش افزوده بالا کـــه هم‌اکنون از دغدغه‌های اصلی جامعه و مسئولان است خواهیم رسید.

**» مهدی عبدل**
**» عضو نظام مهندسی معدن همدان**
**» و کارشناس زمین‌شناسی**

خبر

## ابلاغ مصوبه تسهیلات ۵۰ میلیون تومانی تأمین مسکن زوج‌های جوان

اســـحاق جهانگیـــری معـــاون اول رئیس‌جمهـــور در ابلاغ تصویب‌نامه‌ای میزان ســـقف تسهیلات تأمین مسکن و ودیعه اسکان موقت ســـاکنان در بافت‌های فرسوده و ســـکونتگاه‌های غیررسمی در کلان شـــهرها را اعلام کرد. براســـاس این تصویب‌نامه قرار است دولت به گروه‌های کم‌درآمد و زوج‌های جوان برای تأمین مسکن در کلان‌شهرها ۵۰ میلیون تومان تسهیلات بدهند.

در این تصویب نامه آمده اســـت: میزان ســـقف تسهیلات تأمین مســـکن در کلان‌شـــهرها، پانصـــد میلیون ریال، مراکز استان‌ها و شـــهرهای بالای ۲۰۰ هزار نفر جمعیت، ۴۰۰ میلیون ریال و ســـایر شهرها ۳۰۰ میلیون ریال است.

بر این اساس میزان سقف تسهیلات ودیعه اسکان موقت ساکنان در بافت‌های فرسوده و سکونتگاه‌های غیررسمی در کلان‌شهرها، دویست میلیون ریال، مراکز استان‌ها و شهرهای بالای دویست هزار نفر، یکصد و پنجاه میلیون ریال و سایر شهرها، یکصد میلیون ریال تعیین شد که ده درصد از سود تسهیلات موضوع این بند برعهده متقاضی است.

همچنین تعداد تسهیلات موردنیاز در هر سال شصت هزار واحد و در مجموع تا پایان برنامه ششـــم توسعه، ســـیصد و شصت هزار واحد تعیین شد.

پرداخت تســـهیلات و یارانه نوسازی و بهسازی بافتهای فرسوده و ناکارآمد شـــهری با اولویت زوج‌های جوان، گروه‌های کم‌درآمد و زنان سرپرســـت خانوار است که تاکنون از تسهیلات مسکن استفاده نکرده‌اند.

وزارت راه و شهرسازی شرکت مادرتخصصی عمران و بهسازی شهری ایران مکلف است براســـاس سهمیه ابلاغ شده بانک مرکزی جمهوری اسلامی ایران نسبت به توزیع استانی تسهیلات با هماهنگی معاونـــت برنامه‌ریزی و نظارت راهبـــردی رئیس‌جمهور به تفکیک بانک‌های عامل تعیین شـــده و شناســـایی متقاضیان واجد شرایط و معرفی آنها برای دریافت تســـهیلات و نظارت بر ســـاخت و ساز در چارچوب قانون نظام مهندسی و کنترل ساختمان اقدام کند.

گزارش ویژه

# بانکداری الکترونیک و ضرورت استفاده همه از آن

**محمود خدامرادی***

رشـــد وگســـترش روز افزون فناوری اطلاعات وارتباطات، انقلابی را در ابعاد مختلف زندگی انســـان‌ها و عملکرد ســـازمان‌ها ایجاد کرده است.

ایـــن فناوری، روش‌هـــای کارکرد و نگرش افراد، ســـازمان‌ها و دولت را دگرگون کرده و باعث ایجاد صنایع نوین و مشـــاغل جدید و خلاقیت در انجام امور شـــده اســـت. ظهور پدیده‌های کســـب و کار و تجارت الکترونیکی، از نتایج عمده نفوذ و گســـترش فناوری اطلاعات اینترنت و شبکه‌های انتقال اطلاعات و... در ابعاد مختلف اســـت. ظهور پدیده کســـب و کار الکترونیک، ضـــرورت ایجاد و گســـترش بانکداری الکترونیک را ایجاد کرده است و نیاز به استفاده از بانکداری الکترونیکی را به منظور افزایش و گسترش معاملات و برقراری ارتباط با مشـــتریان را روز افزون می‌کند. به شکلی که این معاملات از بعد مکانی و زمانی فراتر رفته است.

تا جایی که علاوه بر وجود مکان‌های فیزیکی موجود برای ارائه خدمات بانکی، مکان‌های مجازی نیز به وسیله سایت‌ها قابلیت‌های زیادی برای ارائه خدمات بانکی به صورت فراتر از مکان و زمان به صورت شبانه‌روزی و در هر مکانی که ابتدایی‌ترین ابزار IT را داشته باشد قابل دسترسی است. این شیوه با ثبات، قابل اطمینان، محرمانه، کم هزینه‌تر و به‌صورت مســـتقیم مدیریت مالی حســـاب و یکی از عملیات انتقال و پرداخت وجوه را سامان می‌دهد.

دراین راســـتا بانک صادرات ایران همواره گســـترش بانکداری الکترونیـــک را به عنوان یکی از اهداف اســـترتژیک خود در عرصه فناوری اطلاعات و ارتباطات دنبال کرده و با معرفی سیســـتم سپهر دفتری نو را در راه تعالی سیســـتم بانکی کشـــور باز کرده است و به منظور همسویی با بانکداری روز دنیا و تأمین آسایش و رفاه مشتریان در بخـــش بانکداری الکترونیک، خدماتی نویـــن را ارائه می‌کند؛ به نحوی که در حال حاضر مشـــتریان بانک صادرات ایران از خدمات بانکـــداری الکترونیک از قبیـــل، همراه بانک، بانکـــداری اینترنتی، تلفن بانک و... همچنین مزایـــای ویژه آنها همچون انتقال وجه بین حســـاب‌های بانک صادرات و سایر بانک‌ها، دریافت صورتحساب، پرداخت اقســـاط تسهیلات، اســـتعلام و تعیین مبلغ چک، پرداخت قبوض خرید شارژ سیم کارت‌ها و انواع خدمات دیگر در این راستا بهره مند هســـتند. بانک صادرات ایران همواره بر آن بوده است تا با از بین بردن محدودیت‌های زمانی و مکانی، روز آمدترین خدمات را به مشتریان ارائه دهد تا مشتریان با حداقل دفعات مراجعه به شعب، بیشترین بهره‌وری را از خدمات بانکی ببرند.

مدیریت این بانک با هدف حذف رفت و آمدهای غیر ضروری در شـــهر، حذف پول نقد از مبادلات تجاری روزمره، افزایش امنیت مبـــادلات و تراکنش‌های مالی و در نهایت بالا بردن کیفیت و کمیت خدمات بانکی نســـبت به ارائه محصولات، خدمات متنوعی فراهم کرده است که از مصادیق آن می‌توان به موارد زیر اشاره کرد:

### جدول مقایسه ویژگی‌های بانکداری الکترونیک و بانکداری سنتی

| بانکداری الکترونیک | بانکداری سنتی |
|---|---|
| * دسترسی نامحدود از لحاظ زمانی و مکانی بدون حضور فیزیکی | • بازار محدود (محدوده مکان شعبه ) |
| * ارائه خدمات گسترده و متنوع | • رقابت به صورت محدود و کند |
| * ارائه خدمات بر اساس سفارش مشتری | • ارائه خدمات محدود و زمان بر |
| * کسب درآمد بر اساس تمرکز بر رضایت مشتری | • عدم تنوع در ارائه خدمات |
| * افزایش توان بانک‌ها در ارائه خدمات بر اساس کسب درآمد از طریق کارمزد کسب و کار و مبادلات پولی و مالی با حضور در سطح بین‌المللی به دلیل استفاده از مبادلات الکترونیکی | • عملیات بانکی متکی بر شعب و نیروی انسانی |
| * نیاز به کاغذ به حداقل می‌رسد | • عملیات بانکی با تمرکز بر هز ینه ها |
| * کاهش دست به دست گشتن اسکناس و جلوگیری از تردد بیش از حد و کاهش آلودگی محیط زیست از طریق کاهش هزینه تبلیغات از طریق ایجاد سایت اختصاصی در فضای مجازی | • کسب درآمد از طریق حاشیه سود محدود به ساعت کاری |
| * ارتقای نام تجاری و (brand) | • نبود ارتباط بین بانکی |
| * افزایش سهم بازار از طریق ایجاد تمایز کاهش هزینه‌های تدارکاتی و نیروی انسانی از طریق افزایش عملیات غیر شعبه‌ای جلوگیری از ازدحام بی‌مورد در شعب بانک از طریق کاهش عملیات شعبه‌ای | • هزینه‌های تدارکاتی مانند مصرف کاغذ و تجهیز شعب |

۱-ATM دستگاه پرداخت خودکار به عنوان محیط الکترونیکی امـــن ضمن برخورداری از اکثر خدمات بانکی موجب صرفه جویی در وقت مشـــتریان را فراهم می‌کند و قابلیـــت ارتقا با توجه به نیاز مشتریان را دارد.

۲-بانکداری اینترنتی: استفاده از اینترنت به عنوان کانال ارتباطی راه دور برای ارائه خدمات توســـط بانک به مشـــتریان که از طریق دستگاه تولید رمز آنی (OTP) دارای امنیت بسیار بالایی می‌باشد.

۳-همراه بانک: با خدمات همراه بانک صادرات ایران ارتباط بین صاحبان حساب‌های سپهری و شبکه بانکی از طریق تلفن همراه در تمامی ساعات شبانه روز فراهم شده است. هدف این سامانه استفاده مشـــتریان از خدمات بانکی بدون مراجعه به شـــعبه و تنها به وسیله ارسال پیامک از طریق تلفن همراه است.

۴-ســـامانه اینترنتی واریز جمعی وجوه: با استفاده از این سامانه تمامی شـــرکت‌ها و ســـازمان‌های عضو قادر خواهنـــد بود حقوق، پاداش و سایر وجوه پرداختی به کارکنان زیر مجموعه خود را بدون محدودیت در تعداد به حساب آنان واریز کنند.

۵-پایانه‌های فروش (POS) دســـتگاهی اســـت که با اتصال به شماره حساب‌های پذیرنده دســـتگاه در بانک صادرات ایران امکان دریافـــت وجوه محصـــولات و خدمـــات پذیرنـــده را به صورت الکترونیکی و با استفاده از کارت‌های عضو شتاب فراهم می‌کند.

۶-دامـــون: درگاه اینترنتـــی مرکزی واریز نقدی بـــه منظور ارائه خدمات نوین بانکداری الکترونیک، ســـامانه دامون امکان پرداخت هزینه‌هـــای کالا و خدمات در زمینه اینترنـــت محیطی امن را برای مشتری فراهم می‌کند. در این سامانه بدون حضور کارت، پذیرنده و خریدار در محیط مجازی معامله انجام می‌شود.

۷-بن کارت: این کارت برای پاســـخگویی به نیاز شـــرکت‌ها و ســـازمان‌هایی که قصد پرداخت مزایای غیر نقدی به کارکنانشان را دارند طراحی شده اســـت و دارندگان بن کارت می‌توانند نسبت به خرید کالا و خدمات مورد نیاز خود از فروشگاه مجهز به پایانه‌های فروش (POS) اقدام نمایند.

۸- پرداخت سود سهام: پرداخت سود سهام شرکت‌های سهامی به سهامداران مطابق با فایل ارائه شده توسط شرکت مربوطه که شامل مبلغ، کد سهامدار و مشخصات هویتی آن‌ها است.

۹-انواع کارتها: ســـپهر کارت ،سپهر کارت تجاری ،سپهر کارت دانش آموزی، بن کارت ویژه، کارت هدیه، کارت اعتباری با ســـقف شناور، سپهر کارت اعتباری، سپهر کارت خانواده و....

۱۰-کارت مجازی: تخصیص یک شماره کارت شانزده رقمی به درخواست کننده این محصول برای برقراری امکان جمع‌آوری وجوه از طریق انتقال وجه از هریک از کارت‌های عضو شـــتاب به شماره کارت تخصیص داده شده است.

۱۱- صـــدای ســـپهر (۰۹۶۰۲): بانک صادرات ایـــران به منظور کاهش رفت و آمدهای شهری و بین شهری، کاهش تعداد مراجعات مشتریان به شعب و دسترسی سریع آنان به بخش‌های مختلف بانک سامانه صدای سپهر را برقرار کرده است.

**» مدیر شعب بانک صادرات همدان**

مفقودی
کارت دانشجویی مریم خانلری فرزند غلامرضا به شماره شناسنامه ۰۰۱۶۹۰۰۲۹۴ رشته صنایع دانشگاه بوعلی سینا به شماره دانشجویی ۹۱۱۲۱۷۵۰۱۶ مفقود گردیده و از درجه اعتبار ساقط می‌باشد.

مفقودی
بیمه نامه رازی خودرو سواری تیبا به شماره بیمه‌نامه ۳۱۱۲۰۰۱۶/۹۲/۰۰۱۶۱۴ به شماره موتور ۸۰۹۶۷۸۱ به شماره شاسی ۵۷۵۳۸۸۷ به نام حنانه حیدری به شماره شناسنامه ۵۱۵۱۶ مفقود گردیده و از درجه اعتبار ساقط می‌باشد.

آگهی حصر وراثت
آقای داود شفیعی دارای شناسنامه شماره ۳۱۷ به شرح دادخواست به کلاسه ۱۱۳/۱۵۴/۹۳ح از این حوزه درخواست گواهی حصر وراثت نموده و چنین توضیح داده که شادروان علی‌محمد شفیعی به شناسنامه شماره ۱۰۲۶ در تاریخ ۱۳۹۰/۰۹/۲۹ در اقامتگاه دائمی خود بدرود زندگی گفته ورثه آن مرحوم منحصر است به: ۱- محمدرضا شفیعی فرزند علی‌محمد به شماره شناسنامه ۴۶۶۵ متولد ۱۳۵۳ صادره از تهران ۲- داود شفیعی فرزند علی‌محمد به شماره شناسنامه ۳۱۷ متولد ۱۳۶۷ صادره از حوزه ۱۰ همدان ۳- فهیمه شفیعی فرزند علی‌محمد به شماره شناسنامه ۵۰۲۰۰۲۳۸۷۶ متولد ۱۳۷۰ صادره از فامنین ۴- معصومه شفیعی فرزند علی‌محمد به شماره شناسنامه ۲۱۲۱ متولد ۱۳۶۰ صادره از فامنین ۵- مریم نصیری مرفه فرزند حسین به شماره شناسنامه ۲۸۴ متولد ۱۳۳۴ صادره از فامنین(همسر).
اینک با انجام تشریفات مقدماتی درخواست مزبور را در یک نوبت آگهی می‌نماید تا هر کسی اعتراضی دارد و یا وصیتنامه از متوفی نزد او باشد از تاریخ نشر نخستین آگهی ظرف یک ماه تقدیم دارد والا گواهی صادر خواهد شد.
رئیس حوزه ۱۱۳ شورای حل اختلاف فامنین

پیام تاریخ، تمدن و فرهنگ مادستان
The Message Of Madestan's History & Civilization & Culture
روزنامه همدان پیام
۷
پنجشنبه ● ۱۵ آبان‌ماه ۱۳۹۳ ● شماره ۲۲۰۷
ورزشی
varzesh@hamedanpayam.com

مهابادی:

## اخراج بازیکنم برنامه‌های تیم را مختل کرد

پاس در حالی‌که شنبه در همدان به مصاف شهرداری تبریز می‌رود که هنوز هم حواشی بازی با سیاه جامگان هنوز هم ادامه دارد.

در این دیدار که با پیروزی یک بر صفر سیاه جامگان به دســت به پایان رسید پس از به ثمر رسیدن گل مشهدی‌ها، حواشــی بین تماشــاگران و چند بازیکن سیاه جامگان به وجود آمد.

سرمربی تیم فوتبال پاس همدان درباره این دیدارگفت: شــاهد بازی پایاپایی بودیم و ۲ تیم موقعیت آنچنانی روی دروازه هم نداشتند.

به گزارش سایت رسمی باشگاه پاس، داوود مهابادی در مورد شکست برابر تیم فوتبال سیاه‌جامگان اظهار کرد: بازی پایاپایی را از ۲ تیم شــاهد بودیــم، دو تیم موقعیت زیادی نداشــتند اما ما تلاش خود را برای کســب موفقیت کردیم که متأسفانه اخراج بازیکنمان موجب شد که برنامه‌های تیم مختل شود.

مهابادی در پاســخ به اینکه آیا این شکست تأثیری در عقب افتادن تیمش نسبت به سایر مدعیان ندارد، افزود: هنوز در ابتدای فصل هســتیم و نمی‌توان با یک شکست یا یک بــرد تیمی را از جمع مدعیان خــط زد یا به جمع مدعیان اضافه کرد.

وی افزود: در خصوص حواشی مسابقه نمی‌توانم نظری بدهم؛ زیرا در آن صحنه‌ها در رختکن تیم بودم.

### لیگ برتر فوتبال استان با رسیدن به هفته‌های پایانی حساس‌تر شده است

# جدال صدرنشین‌ها برای قهرمانی

■ همه بازی‌های هفته شانزدهم فردا از ساعت ۱۴ و ۳۰ دقیقه آغاز می‌شود

تنهــا ۳ هفتــه به پایان مســابقات لیگ فوتبال اســتان باقی مانده است و حالا حساســیت در آن به اوج رســیده اســت. مسابقاتی که در ۱۵ هفته گذشته با حواشی مختلفی همراه بوده حالا به هفته‌های پایانی خود نزدیک می‌شــود و تیم‌هــا هم برای قهرمانــی و هم برای مانــدن در لیگ برتر تمــام تلاش خــود را انجــام خواهند داد. لغو بســیاری از بازی‌های این لیگ به دلیل نبودن آمبولانس بزرگترین حاشیه مسابقات امســال تا اینجای کار بوده است. اتفاقی که در فوتبــال ایران یگانه بود و ادامه آن اعتبار فوتبال استان را به خطر می‌اندازد.

با گذشــت ۱۵ هفته از این مســابقات، تیم‌های مرصاد مریانج، تالار وحدت ملایر و فجر نهاوند مدعیان قهرمانی هستند. در هفته پانزدهم که در شهرستان‌های مختلف پیگیری شد در حســاس‌ترین دیدار تیم شهید امینی موفق شــد میزبان خود فجر نهاوند را با یک گل شکست دهد. همین شکست کار فجری‌ها را در جدول سخت‌تر کرد. آنها می‌توانستند با پیروزی بر شهید امینی به صدر جدول برسند اما این شکست فجر را با ۳ امتیاز کمتر نسبت به تیم صدرنشین، در رتبه سوم قرار داد.

تیم صدرنشــین مرصاد هم موفق شد با نتیجــه ۳ بر یک از ســد تیم وحدت ملایر بگــذرد. وحدت از ۱۵ بــازی خود فقط ٦ امتیاز گرفته است و سقوط آن به دسته یک قطعی اســت. در مقابل مرصاد با یک امتیاز بیشتر از تالار وحدت فعلاً صدرنشین است.

در دیگر بازی‌های هفتــه پانزدهم، تیم دانشــگاه آزاد همدان با نتیجــه ۳ بر صفر ذوالفقار تویســرکان را شکست داد و تالار وحــدت با یک گل از ســد مهــر همدان گذشت. تنها تساوی این هفته بین تیم‌های شهرداری رزن و ذوب فلزات بود که ۲ تیم پس از ۹۰ دقیقه تلاش به تســاوی ۲ بر ۲ رضایت دادند.

هفته شــانزدهم این مســابقات فردا از ســاعت ١٤ و ۳۰ دقیقــه در اســتان آغاز می‌شود. مهمترین بازی رقابت‌های این هفته شــاید تأثیرگذارترین بازی لیگ امسال هم باشد. مرصاد مریانج و تالار وحدت همدان در حالی در ورزشگاه مریانج به مصاف هم می‌روند که هر ۲ تیم بیشــترین شانس‌های قهرمانــی را دارا هســتند. مرصاد مریانج از ۱۵ بــازی خــود ۳۳ امتیاز گرفته اســت و صدرنشین است و تالار وحدت تنها با یک امتیاز کمتر دوم اســت. پیروزی هر کدام از این ۲ تیم گام بســیار بزرگی برای قهرمانی خواهد بود. هر چند نباید تیم سوم جدول، یعنی فجر نهاوند را فراموش کرد. فجری‌ها فردا در اســتادیوم علیمرادیان نهاوند میزبان مهر همدان خواهند بود. در صورت تساوی مرصاد و تالار وحدت، پیروزی فجر بر مهر بزرگترین شــانس آنهــا در هفته‌های آینده برای قهرمانی خواهد بود. در مقابل مهمترین دیدار پایین جدول هم از حساســیت بسیار زیادی برخوردار است. ذوب فلزات بهار و وحدت ملایر، ۲ تیم قعرنشین باید در بهار با هم دیدار کنند. ذوب فلزات بهار در صورت پیــروزی در این دیدار می‌تواند از ســقوط فرار کند و وحــدت ملایر هم این دیدار را بسیار مهم می‌داند؛ زیرا نمی‌خواهد حرف و حدیث‌ها درباره این تیم ادامه یابد.

در دیگر بازی‌های این هفته دانشگاه آزاد اسلامی همدان میزبان شهرداری رزن است و شــهید امینی در ورزشگاه ملت همدان از ذوالفقار تویسرکان میزبانی می‌کند.

**لیگ برتر فوتبال باشگاههای استان**

| | تیم | بازی | امتیاز |
|---|---|---|---|
| ۱ | مرصاد مریانج | ۱۵ | ۳۳ |
| ۲ | تالار وحدت همدان | ۱۵ | ۳۲ |
| ۳ | فجر نهاوند | ۱۵ | ۳۰ |
| ۴ | دانشگاه آزاد همدان | ۱۵ | ۲۵ |
| ۵ | مهر همدان | ۱۵ | ۲۱ |
| ۶ | ذوالفقار تویسرکان | ۱۵ | ۱۹ |
| ۷ | شهرداری رزن | ۱۵ | ۱۷ |
| ۸ | شهید امینی | ۱۵ | ۱۵ |
| ۹ | ذوب فلزات بهار | ۱۵ | ۱۵ |
| ۱۰ | وحدت ملایر | ۱۵ | ۶ |

بازگشت فوتبال به تلویزیون

# حق پخش تلویزیونی ۳۰ درصد افزایش یافت

فدراسیون و ســازمان لیگ فوتبال ایران درباره موضوع حق پخش تلویزیونی مسابقات لیگ برتر بیانیه صادر کردند.

به گزارش ایرنا، فدراســیون و سازمان لیگ فوتبال پس از توافق با صداوســیمای جمهوری اسلامی برای پرداخت حق پخش تلویزیونی مسابقات لیگ برتر، در این بیانیه با اشــاره مختصری بر اتفاقات اخیر ضمن تأکید بر افزایــش ۳۰ درصدی حق پخش نسبت به سال گذشته، از تمامی عواملی که در حصول این توافق دخیل بودند از جمله رئیس جمهور، هیــأت دولت و نمایندگان مجلس شورای اسلامی تشکر کرده‌اند.

ایــن بیانیه کــه متن آن بر روی ســایت فدراســیون فوتبال قرار گرفته، به شــرح زیر اســت: آنچه در این مدت ذیل عنوان تلاش برای احقاق حقوق حقه فوتبال مورد پیگیری قرار گرفت و با کوشــش مجدانه دلســوزان ورزش این مرز و بوم تجلی یافت، گام آغازین برای رسیدن به هدفی بزرگ بود.

اینکه آرزوی دیریــن جامعه فوتبال رخ واقعیــت به خود بگیــرد و هزینه فوتبال از خودش دربیاید، چه اینکه در سالیان متمادی نقصان‌های مالی در چرخه و باشــگاه‌داری همواره به قیاس میان فوتبال ما و تلویزیون مــا و فوتبال دنیا و تلویزیون دنیا میل کرد و نتیجه‌ای در پی نداشت.

پس از پخش نشدن رقابت‌های لیگ برتر از صداوســیما و انجام ۳ جلسه در شورای امنیــت، موضوع به هیــأت دولت رفت و رئیس‌جمهور دســتور سریعی برای تشکیل کارگروهی را صادر کردند.

بــا تأکیــد رئیس‌جمهــور بــرای رفع موانع قانونــی، هیأتی متشــکل از وزرای ورزش‌وجوانان و کشور و رئیس رسانه ملی مأمور حل مشکل شدند.

در ادامــه ارائــه لایحــه حــق پخش تلویزیونــی در بودجه عمومی کشــور در ســال ۱۳۹٤، توســط دولــت جمهوری اســلامی ایران گام پایانی برای رسیدن به هدف بزرگ بود.

صرف‌نظــر از پولی که افزون بر ســال گذشته، امسال از طریق حق پخش به خانواده فوتبال می‌رسد و افزایش ۳۰ درصدی نسبت به سال گذشته را دارد، اصلی‌ترین موضوع مصوب شــدن حق فوتبــال در بودجه کل کشور برای سال بعد و سال‌های آینده‌ای بود که سخت نزدیک به نظر می‌رسد.

قاب ورزشی

تیم مرصاد مریانج صدرنشین لیگ استان

عکس: سایت باشگاه مرصاد

یادداشت

در دفاع از ناسیونالیسم در کشتی

## چرا جمال میرزایی تشویق شد؟

حسین پارسا

برگزاری مســابقات کشتی جایزه بزرگ باشگاه‌های کشور در همدان را می‌تــوان از ۲ جنبه مورد تحلیل قــرار داد. یکی برگزاری این مســابقات بود که در ســطح خوبی اتفاق افتاد. فدراسیون، تیم‌ها و ورزشــکاران از وضعیت برگزاری راضی بودند. مشــکل خاصی وجود نداشت و اگر شور و هیجان تماشاگران کمی بیشتر بود، هیجان کشتی‌ها هم افزایش می‌یافت و در آن صورت این رقابت‌ها به عنوان یادگاری خوب در ذهن کشتی دوستان همدان و ایران باقی می‌ماند. اما فارغ از نحوه قابل قبول برگزاری این رقابت‌ها، وضعیت فنی تیم‌های همدان حالا دغدغه اصلی هواداران کشتی در همدان است.

در این مســابقات ۲ تیم از همدان حضور داشــتند. صنایع غذایی ســحر و جوانان ۲ تیمی بودند که از همدان در این مسابقات شرکت کردند. در نهایت صنایع غذایی ســحر در این فصل دوم شد. اما چرا خیلی از کســانی که این مســابقات را از نزدیک دیدند از تیم همدان رضایت نداشتند؟

۱. صنایع غذایی سحر با غیبت در فصل دوم امیدی برای قهرمانی در مجموع سه فصل و صعود به جام باشگاه‌های جهان نداشت. این را همه تماشاگران می‌دانستند. اما بالاتر از قهرمانی و صعود، تماشاگران همدانی به دنبال اتفاقات دیگر روی تشک کشتی بودند. در تمام این مسابقات، تنها کسی که بارها و بارها تشویق شد جمال میرزایی بود، چون تماشاگران میرزایی را نماد همدان می‌دانستند.

میرزایی به جز یک مسابقه بقیه کشتی‌های خود را با پیروزی پشت سر گذاشت و حتی در کشتی که به حریف باخت، باز هم تشویق شد. از طــرف دیگر، روس‌های همدان چنــدان محبوب نبودند. چه آنکه نتایج چنــدان خوبی هم نگرفتند و در نهایت کمتر از آنچه روی آنها مانور داده می‌شــد نتیجه گرفتند. وضعیت این ۲ کشتی‌گیر روس در مقابل جمال میرزایی نشان از واقعیتی می‌داد که باید راهنمای سال‌های آینده کشتی همدان باشد.

کشتی همدان به کشــتی‌گیر همدانی نیاز دارد حتی وقتی میرزایی باخت تماشاگران همچنان ایستاده او را تشویق کردند، چون همدانی بــود و در اوج نیــاز به پیروزی هم، تماشــاگران یادشــان نرفت که همشهری خود را تشویق کنند. البته این حرف به معنای دفاع مطلق از عملکرد جمال میرزایی نیست. اما به معنای دفاع مطلق از ناسیونالیسم در کشتی استان است.

وقتی از شــهری چون همدان حرف می‌زنیم بهتر اســت کمی از نمایش حرفه‌ای‌گری دســت برداریم. ســال‌ها از خوب‌های کشتی ایران و در کشــور همواره از مدعیان بودیم. اما حالا در بین غول‌های مازندرانی، تهرانی، مشهدی، ترک و کرد سخت نفس می‌کشیم.

جایگاه گذشــته خود را از دســت داده‌ایم و بیــش از هر چیز به اعتماد به نفس نیازمندیم. اعتماد به نفســی که با اعتماد به نوجوانان و جوانان همدانی و ملایری و نهاوندی و... به وجود می‌آید نه با کمک کشــتی‌گیران خارجی. البته باید ضعف‌ها را با مهره‌های خوب، از هر کشــور یا هر شــهر، تقویت کرد. اما به واقع اگر امسال می‌خواستیم اینکار را انجام دهیم باید ۸ وزن را هم از روســیه استخدام می‌کردیم! پس حالا بهتر است به جای دفاع از وضعیت موجود، آن را به چالش بکشــیم تا از آتش شیرین نقد، کشتی استان ققنوس‌وار سربلند کند و جایگاه اصلی خود در کشور را پس بگیرد. آن وقت در هشت وزن هم جمال میرزایی و حتی بسیار بزرگتر از جمال خواهیم داشت.

۲. بگذارید از نقش و تأثیرگذاری ۸ شهرستان همدان در تیم همدان این سه فصل صحبتی نکنیم. قصه دردآوری است. بماند برای بعد.

مجله AFC :

## دژاگه به ندای قلبش گوش داد

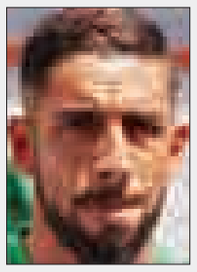

مجله کنفدراسیون فوتبال آسیا در گزارشی به معرفی ستاره تیم ملی فوتبال ایران پرداخت.

هشــتمین شــماره مجلــه کنفدراسیون فوتبال آسیا که به ماه اکتبر اختصــاص دارد، روی جلد خود با درج تصویر اشکان دژاگه این تیتر را زده اســت که «اشکان دژاگــه، هافبک تیــم ملی فوتبال ایران پس از انتقال به قطر به دنبال جام قهرمانی آسیاست».

بــه گزارش ایرنا، این مجله در چند صفحه با تیتر «ایران در قلب دژاگه» به معرفی اشکان دژاگه پرداخته و نوشته است: «اشکان دژاگه، ستاره تیم ملی فوتبال ایران در رقابت‌های جام‌جهانی با پیوستن به تیمی در لیگ ستارگان قطر به یکی از بازیکنان در حال رشد آسیا تبدیل شد. اما بازیکن ســابق فولام و وولفسبورگ در العربی زندگی جدیدی را آغاز کرده است و هدفی جدید برای کسب افتخار به همراه تیم ملی فوتبال ایران در مسابقات جام ملت‌های آسیا برای خود در نظر گرفته اســت.» اشکان دژاگه نوزاد بود که خانواده‌اش بار سفر بستند و به آلمان مهاجرت کردند. اما این بازیکن برای هرکســی که وفاداری او به کشــورش یا دلیل پیوستنش به تیم ملی را زیر سؤال می‌برد، جای تردید باقی نمی‌گذارد. بازیکن تیم جوانان آلمان در این باره می‌گوید: «تصمیم‌گیری برای بازی کردن برای تیم ملی ایران برای مــن اتفاق بزرگی بود. با خانواده‌ام صحبت کردم و آنها همیشــه می‌خواهنــد به حرف دلم گوش بدهم. این کاری اســت که باید انجام دهید. قلبم می‌گفت در ایران به دنیا آمده‌ام، بســتگان زیادی در آنجا دارم و والدینم ایرانی هستند. همسرم هم ایرانی است، پس برای چه پیشــنهاد ایران را نپذیرم؟ عاشق ایران هستم و به ایرانی بودنم افتخار می‌کنم.»

پیشخوان

۱

## بانوان جودوکار همدان در اردوی تیم ملی

٤ بانوی جــودوکار همدان به اردوی تیم ملی دعوت شدند.

به گــزارش روابط عمومــی اداره ورزش‌وجوانــان اســتان، مریم بربط، مبینا عزیزی، لیلا سیاهوشــی و شــیوا جهانگیری ٤ بانــوی جودوکار همدان هســتند که در اردوی تیم ملی حضور پیدا خواهند کرد.

ایــن اردو از جمعه بــه مدت یک هفته بــه میزبانی تهران در رده ســنی نوجوانان برگزار می‌شود. کبری کرمی، سرپرســت تیم‌های جــودوی بانوان همدان گفت: استان همدان با دارا بودن بیشــترین ظرفیت در ورزش جودو به عنوان قطب و پایــگاه قهرمانی جودو ایران معرفی شده است.

۲

## نتایج بدمینتون جام عاشورا

نتایج مســابقات بدمینتون جام عاشورا اعلام شد.

بــه گــزارش روابط عمومــی اداره ورزش‌وجوانان استان یک دوره مسابقات بدمینتون جام عاشورا در ۲ گروه آماتور و پیشرفته در سالن حجاب اختصاصی بدمینتون همدان برگزار شد. در قسمت انفرادی مبتدی فرزانه ایزدی اول شــد و صفورا صحابی به مقام دوم رسید. مهناز قاری و مولود مهتاج به طور مشترک سوم شــدند. در انفرادی پیشرفته هم سولماز مسلم‌خانی به مقام نخست دست یافت. ســمانه علوی دوم شد همچنین پریسا توکلی و آریانا امیری مشترکاً سوم شدند.

۳

## امیر برقعی مربیگری تنیس تدریس می‌کند

دوره مربیگــری فدراســیون جهانی تنیس در عُمان با مدرسی سید امیر برقعی آغاز به کار کرد.

به گــزارش روابط عمومــی اداره ورزش‌وجوانــان اســتان ایــن دوره مربیگری فدراسیون جهانی تنیس کار خــود را از روز ۲۹ اکتبر در مجموعه ورزشــی ســلطان قابوس مسقط آغاز کرد.

ســید امیر برقعی، مــدرس ایرانی ITF و مدیر توسعه غرب آسیا تدریس این دوره را بر عهــده دارد. مربیانی از کشورهای عمان، فیلیپین، عراق، قطر، امــارات و یمن در ایــن دوره حضور دارند.

۴

## سطح مسابقات تیراندازی انتخابی تیم ملی بالا بود

دبیر هیــأت تیراندازی با کمان اســتان همدان گفت: سطح مسابقات انتخابی تیم ملی تیراندازی با کمان بالا بود و فدراسیون به خوبی این مسابقات را برگزار کرد.

ساســان رضوی‌مشــعوف به مهر گفت: مســابقات انتخابــی تیم ملی تیرانــدازی کمــان با حضــور ۱٦۸ کماندار در رشــته ریکرو (مســافت ۷۰ متر) و ۱۰۰ ورزشــکار در رشته کامپوند (مسافت ۵۰ متر) طی ۲ روز، در دو گروه بانوان و آقایان در سایت تیراندازی با کمان ورزشــگاه آزادی تهران برگزار شد.

۵

## الوند به هماهنگی لازم رسیده است

ســرمربی تیــم فوتبــال الوند همدان گفت: نخســتین پیــروزی تیم الوند به دلیل ارائــه یک فوتبال زیبا و منطقی برابر تیم مدعی بهمن شیراز به دســت آمد و هر ۲ تیم فوتبال واقعی بازی کردند. به گزارش روابط عمومی اداره کل ورزش‌وجوانان استان همدان، منوچهــر بیگم‌جانی اظهــار کرد: تیم فوتبال الوند به هماهنگی لازم رســیده است و با گذر زمان، به شرایط مطلوب و مورد انتظار کادر فنی می‌رسیم.

وی افزود: پیش از آغاز مسابقات در فرصت کمی که در اختیار داشتیم بیشتر بــرای جذب بازیکنان در پســت‌های مختلف وقت گذاشتیم.

خبر

## بانوان از ارکان مهم ورزش همگانی و قهرمانی هستند

در چند ســال گذشته بانوان ورزشــکار همدان موفقیت‌های زیادی کســب کرده‌اند و مه‌لقــا جام‌بزرگ، فاطمــه خیاطی و آرزو حکیمی تنها گوشه‌ای از توانایی‌های آنها را به نمایش گذاشته‌اند.

مدیــرکل ورزش‌وجوانان همدان گفت: بانــوان از ارکان مهم در پیشــرفت ورزش همگانی و قهرمانی هستند و توجه به امور ورزش زنان در رشــته‌های مختلف بخصوص ورزش‌های عمومی بســیار ضروری است.

ســید عبدی افتخاری در نشســت با کارشناســان ورزش امور بانــوان و نواب رئیس هیأت‌های ورزشــی اســتان همدان افزود: ارزیابی عملکرد بانوان بســیار حایز اهمیت است و بر این اساس در کارگروه‌های تخصصی ضمن بررســی وضعیت ورزش بانوان، برنامه‌ریــزی بهتری برای ارتقای ســطح کیفی و کمی این قشــر ورزشکار انجام خواهیم داد.

وی با اشــاره به اینکــه ورزش بانوان همدان در ســال‌های اخیر رشد قابل توجهی داشته است، گفت: حضور ۲ ورزشکار در المپیک ۲۰۱۲ لندن و نیز بازی‌های آسیایی ۲۰۱٤ اینچئون و کسب مدال برنز قایقرانی بازی‌های آسیایی و نقره والیبال پاراآسیایی نشان از پیشرفت ورزش بانوان این استان دارد.

مشــاور مدیــرکل و مســئول امــور ورزش بانــوان اداره کل ورزش‌وجوانان همدان نیز در این نشســت با اشــاره به اینکه استان همدان دارای ظرفیت‌های خوبی در ورزش بانوان اســت، اظهار کرد: با توجه به پایان اوقات فراغت دانش‌آموزان و آغاز فصل مدارس باید در طرح استعدادیابی در مدارس برنامه‌ریزی و تلاش بیشتری شود.

نرگس زینعلیان با قدردانی از بانوان مدال‌آور بازی‌های آســیایی و پاراآسیایی اینچئون کره جنوبی افزود: مه‌لقا جام‌بزرگ و آرزو حکیمی ورزشکاران خوش آتیه استان همدان هستند که با برگزاری برنامه‌های استعدادیابی در مدارس شناخته شدند و ما می‌توانیم با برگزاری منظم و مطلوب این طرح ورزشکاران با استعداد را شناسایی کنیم.

به گزارش ایرنا، مسئول ورزش بانوان اداره کل ورزش‌وجوانان با تأکید بر توســعه بخش آموزش در ورزش خاطرنشان کرد: نیمه دوم سال فرصت مناسبی برای برگزاری کلاس‌های آموزشی در رشته‌های مختلف ورزشی است و نایب رئیس هیأت‌های ورزشی استان به این مهم توجه کنند.

معاون توســعه ورزش اداره کل ورزش‌وجوانان همدان نیز گفت: در ارزیابی بخــش بانوان تاکنون هیأت دوومیدانی با یک‌هزار و ۱٦۲ امتیاز رتبه نخســت، قایقرانی با ۸۹۷ امتیاز دوم و جودو با ٤۸٦ امتیاز در جای سوم قرار دارد.

رســول منعم افزود: هیأت ورزش‌های همگانــی، تکواندو، کاراته، ورزش‌های بیماران خاص، بسکتبال، والیبال و تنیس در جدول ارزیابی هیأت‌های ورزشی به ترتیب در رده‌های چهارم تا دهم قرار دارند.

میدان

## نکاتی درباره ورزش در هوای سرد

در فصل زمستان و پاییز که هوا سرد می‌شود، میزان ورزش کردن نیز کاهش می‌یابد؛ زیرا شــرایط آب‌وهوایی نامساعد است. ورزش کردن در هوای ســرد فوایــدی دارد که باید آنها را در نظر گرفت.

ورزش کردن به طور مرتب موجب افزایش انرژی و بهتر شــدن روحیه می‌شــود. ممکن است در فصول ســرد، یعنی پاییز و زمستان خارج شدن از محیط گرم و بیرون رفتن در هوای تاریک صبحگاهی سخت باشد. با این وجود، ورزش در هوای سرد فوایدی دارد که باید آنها را در نظر گرفت.

تحقیقات نشان داده است که ورزش متعادل سیستم ایمنی بدن را قوی‌تر و از خطر سرماخوردگی و سرفه جلوگیری می‌کند. ضمناً در فصل زمســتان و پاییز روزها کوتاه‌تر هستند و احتمال افسردگی زیاد است. ورزش کردن شرایط روانی را بهتر می‌کند در فصول سرد اشتها بیشتر می‌شود. ورزش موجب می‌شود که تغذیه کنترل شود و بدن در شرایط بهتری باقی بماند.

اگر برنامه ورزش جدیدی را آغاز کرده‌اید، در انجام آن زیاده‌روی نکنید کم‌کم میــزان ورزش را افزایش دهید. می‌توانید ابتدا ۳۰ دقیقه ورزش را به نوبت‌های ۱۰ دقیقه‌ای تقســیم کنید. قبل از شــروع ۱۰ دقیقه بدن را گرم کنید.

برای گرم کردن بدن از پیاده‌روی و یا دویدن استفاده کنید. مطمئن شــوید که در هوای ســرد به اندازه کافی لباس گرم پوشیده‌اید. چند لایه لباس بپوشــید تــا گرما را در بدن نگه داریــد. گرمای زیادی از قســمت ســر، هدر می‌رود، با پوشــیدن کلاه از این هدر رفتن گرما جلوگیری کنید.

اگر ســرما خورده‌اید نیازی نیست که ورزش را متوقف کنید. اگر نشانه‌های بیماری زیاد نیستند و احساس می‌کنید شرایط خوبی دارید می‌توانید ورزش کنید. اگر تب دارید هرگز ورزش نکنید؛ زیرا ورزش دمای بدن شــما را بالاتر می‌بــرد. ورزش کردن همراه با تب به قلب شما آسیب می‌زند.

به گزارش ایسنا، در هوای سرد اگر آسم دارید برای ورزش کردن مراقبت بیشتری انجام دهید. بهتر است کپسول تنفسی خود را هنگام ورزش همراه داشته باشید. در فصل سرما می‌توانید ورزش‌هایی که در درون ساختمان قابل انجام هستند مانند بدمینتون، فوتبال داخل سالن، جودو، پیلاتس و اسکوآش و شنا انجام دهید.

اگــر از ورزش در هوای آزاد لذت می‌بریــد مراقبت‌های لازم را انجام دهید.

The Message Of Madestan's History & Civilization & Culture

روزنامه اجتماعی، سیاسی، فرهنگی، اقتصادی

# روزنامه همدان پیام

www.HamedanPayam.com

پیام تاریخ تمدن و فرهنگ مادستان

**روزنامه صبح استان**

صاحب امتیاز و مدیر مسئول: نصرت ا... طاقتی احسن
سردبیر: یدا... طاقتی احسن
نشانی: همدان، ابتدای خیابان مهدیه، روبروی دبیرستان شریعتی ساختمان پیام
صندوق پستی: ۶۶۶ - ۶۵۱۵۵
تلفن: ۳۸۲۶۴۴۳۳ - ۰۸۱(ویژه) نمابر: ۳۸۲۷۹۰۱۳-۰۸۱
سردبیر: ۰۹۱۸۳۱۵۱۴۳۷ آگهی: ۳۸۲۶۴۴۳۳-۰۸۱
لیتوگرافی و چاپ: پیام رسانه (۳۸۲۷۴۰۸۲ - ۰۸۱)

پایگاه اینترنتی.....www.Hamedanpayam.com
ارتباط با روزنامه.....۱۰۰۰۶۰۶۶
ارتباط با روزنامه.....info@Hamedanpayam.com
Hamedanpeyam@yahoo.com
ارتباط با مدیرمسئول.....modir@Hamedanpayam.com
ارتباط با سردبیر.....sardabir@Hamedanpayam.com
سرویس آگهی.....agahi@hamedanpayam.com
سرویس اشتراک.....eshterak@hamedanpayam.com
چاپخانه پیام رسانه.....litohoma@yahoo.com

**▪ اوقات شرعی**

| | |
|---|---|
| اذان ظهر | ۱۲:۰۰ |
| غروب خورشید | ۱۷:۲۱ |
| اذان مغرب | ۱۷:۴۰ |
| نیمه شب شرعی | ۲۳:۱۸ |
| اذان صبح فردا | ۰۵:۱۴ |
| طلوع خورشید فردا | ۰۶:۳۸ |

» منبع: موسسه ژئوفیزیک تهران

**▪ آب و هوا**

پیش‌بینی وضع هوا:

صاف تا قسمتی ابری گاهی نیمه ابری همراه با وزش باد

| شهرستان | همدان | ملایر | تویسرکان | نهاوند | کبودرآهنگ | رزن | قاسمی | فیروزآباد | اسدآباد | بهار |
|---|---|---|---|---|---|---|---|---|---|---|
| ▲ ۱۳ | ۱۱ | ۱۱ | ۱۳ | ۱۲ | ۱۰ | ۱۳ | ۱۲ | ۱۱ | - |
| ▼ -۵ | -۱ | -۴ | -۲ | -۲ | -۴ | -۲ | -۲ | -۶ | - |
| ▤ ۷۰ | ۸۰ | ۸۰ | ۷۵ | ۷۰ | ۷۵ | ۷۵ | ۷۵ | ۷۰ | - |

**▪ حدیث**

آن که عطایت را بپذیرد، تو را بر کرم کردن یاری داده است.

» امام حسین (ع)

**▪ دو بیتی باباطاهر**

یکی درد و یکی درمان پسندد — یکی وصل و یکی هجران پسندد
من از درمان و درد و وصل و هجران — پسندم آنچه‌راجانان پسندد

## گوناگون

### ساخت میکروفن با الهام از گوش مگس

تیمی از محققان بـا الهام از گوش‌های حساس گونه‌ای مگس، میکروفون جدیدی را طراحی کرده‌اند که عملکرد شنودی بهتری را در مقایسه با سمعک‌های موجود دارد.

رونالد مایلز، پروفسـور مطرح مهندسـی مکانیک، شنوایی نوعی حشـره به اندازه مگس خانگی را مطالعه کرده است. این مگس بومی جنوب شرق ایالات متحده آمریکا و آمریکای مرکزی است.

این حشـره برخلاف دیگر مگس‌ها، دارای پرده گوشی است که فشار صوت را درسـت مانند گوش‌های انسان حس می‌کند و بسیار خوب می‌شنود.

### اختراع کلاه ایمنی نامرئی برای دوچرخه‌سواران

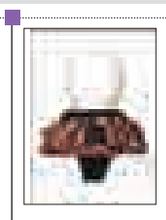

کلاه ایمنـی نامرئـی و جدیـد دوچرخه‌سـواران در حقیقـت یک کیسـه هواست که داخل یک یقه بزرگ اطراف گردن دوچرخه‌سـوار قرار می‌گیرد. واژه نامرئـی از آن جهت به این کلاه ایمنی اطلاق شده است که هنگام دوچرخه‌سواری این کلاه مشخص نمی‌شود. کیسه هوا در شرایطی کار می‌کند که دوچرخه‌سوار از روی دوچرخه خود به زمین افتاده و یا درگیر نوعی تصادف شود.

یقه بزرگ دوچرخه‌سـوار که در حقیقت همان کلاه ایمنی نامرئی وی اسـت از گاز پر شده است و در نهایت شبیه کیسه هوا اطراف سر دوچرخه‌سوار را احاطه می‌کند و از کلاه ایمنی سنتی نیز بزرگتر می‌شود.

### ابداع بزرگترین شبکه عصبی مصنوعی جهان

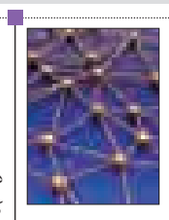

تیـم تحقیقاتی دانشـگاه اسـتنفورد، بزرگترین شـبکه عصبی مصنوعی جهان را با هدف مدل‌بندی چگونگی یادگیری مغز ابداع کرد. این شبکه ۶/۵ برابر بزرگتر از شبکه رکورددار پیشینی بود که در سال ۲۰۱۲ توسط گوگل طراحی شد.

شـبکه‌های عصبـی رایانه‌محـور توانایی یادگیـری چگونگی مدل‌بندی رفتار مغز را دارند. این رفتارها شـامل تشـخیص اشـیا، کاراکترها، اصوات و شنودها هستند.

خلق شـبکه‌های عصبی در مقیاس بزرگ از لحاظ محاسـباتی بی‌نهایت هزینه‌بر است.

### انگشتان چاپی ارزان‌قیمت برای معلولان

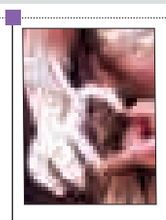

افرادی که انگشتانشـان را از دسـت داده‌اند، می‌توانند دستان رباتیکی را امتحان کنند که ده‌ها هزار دلار ارزش دارند، یا اینکه دست خود را به صورت سه‌بعدی چاپ کنند.

این ابزار با اسـتفاده از مجموعه‌ای کابـل و تارهایی کار می‌کند که توسـط حرکات مچ و بازو کار می‌کنند. این افراد مبتکر در حال جمـع‌آوری بودجه ۱۰ هزار دلاری برای کمک به کودکان بیشـتری هستند.

میزان بودجه اعلام شـده، صرف خرید پلاستیک PLA، چاپگر سه‌بعدی و سخت‌افزار برای مونتاژ دست‌ها خواهد شد.

### ساخت اسکناس غیرقابل‌جعل با الهام از بال پروانه

محققـان دانشـگاه سـیمون فریزر کلمبیای انگلستان، با الهام از طبیعت موفق به خلق تصویری قابل‌چاپ شده‌اند که جعل آن تقریباً غیرممکن است. پروانه نر Morph از آمریکای جنوبی به دلیل بال‌های شفاف، آبی و سبزش شهره است. بال‌های این پروانه که مانند بال‌های طاووس نر اسـت، دارای الگوهای پیچیده پولکی بوده که با نور تعامل دارند و رنگ‌های مختلف را بازمی‌تابانند.

ایـن ویژگی مانند اثر انگشـت منحصربه‌فرد اسـت و محققان دانشـگاه سـیمون فریز دریافتند که از رنگ‌های سبز و آبی می‌توان برای نانواپتیک استفاده کرد.

## تلنگر

# نسخه‌هایی که در پستوی خانه‌ها پیچیده می‌شود

نسـخه‌هایی که امروزه در پسـتوی خانه‌ها پیچیده شـده و از ذخایر قفسـه‌های دارویی منازل تأمین می‌شـود امـروزه به یک کابـوس در حوزه سـلامت تبدیل شده اسـت زیرا دارو تیغ دو لبه‌ای اسـت که در صورت مصرف خود سـرانه و افراطی می‌تواند جان افراد را به خطر بیاندازد.

بـا آغـاز فصـل سـرما و افزایـش شـیوع سـرماخوردگی‌ها مراجعه‌های مردمی به پزشـکان بیشـتر می‌شـود در این مراجعه‌ها برخی پزشـکان با مشـاهده کوچکتریـن علایم سـرماخوردگی در بیمارسـتان با نوشـتن چندیـن قلـم دارو آنها را بدرقه می‌کنند، بیشـتر این بیماران تنها دو سـه روز از این داروها اسـتفاده کرده و پس از بهبود نسـبی علایـم بیماری مابقی داروها را بـرای روز مبادا در گوشـه یخچال یا قفسـه‌هایی نگه داری می‌کنند تا هر زمان که خودشـان یا یکـی از اعضای خانواده علایم مشابهی داشـت بدون صرف هزینه‌ای بتواند این داروها را مصرف کند.

امـروزه در کمتـر خانه‌ای یک قفسـه مربوط به دارو وجود ندارد که انواع داروهای مسکن، تقویتی، آنتـی بیوتیک‌ها و کوروتونی در آن یافت می‌شـود که تاریـخ انقضای برخی از آنها نیـز مدت‌ها پیش سر رسیده اسـت، این قفسـه‌ها محلی برای ذخیره داروهـای باقی مانده از تجویزهـای بیش از حد و مصرف ناقص داروها اسـت تا در زمان نیاز خانواده کسی به دردسر و خرج اضافه نیافتد.

همین اسـتفاده بی رویه و خودسرانه دارو در بین ایرانیان اسـت که پس از چین ما را به دومین کشور مصـرف کننده دارو در جهان تبدیل کرده اسـت که اگر با یک حسـاب سر انگشـتی جمعیت میلیاردی چین را با جمعیت ۱۷۰ میلیونی ایرانیان مقایسه کنید عمق فاجعه را درمی یابید.

آموزش ضعیف و فرهنگ سازی نکردن در رابطه با سـاختار داروها و شـیوه اسـتفاده صحیح از آنها بزرگتریـن عامل پیدایش این فرهنگ غلط در جامعه ماسـت زیرا برخی پزشـکان زمانی که بیمارشان را ویزیـت می‌کنند حتی لحظه‌ای به چهـره بیمار نگاه هم نمی‌کنند چه برسـد به اینکه دقایقی را برای وی وقت گذاشته و توضیحاتی را در رابطه با بیماری‌اش، طول مدت درمان و یا نحوه مصرف داروها ارایه کند و در این بین اگر دستور مصرف دارویی را داروخانه بـر روی آن درج نکرد این منشـی مطب اسـت که پاسـخگوی سؤال بیمارخواهد بود زیرا پزشک وقت پاسخ دادن به چنین سؤالاتی را ندارد.

آری به ایـن راحتی درمان برخی بیماری‌هایی که پزشـک می‌تواند تنها با یک شـرح حـال گرفتن از بیمـار بـدون تجویز دارو و تنها بـا چند توصیه در روند آن مؤثر باشد به پلاسـتیکی مملو از داروهای رنگارنگ تبدیل و به دسـت بیماران سپرده می‌شود.

همیـن بی مهابایـی در تجویزهای بی مورد دارو است که امروزه مشکلات زیادی مانند مقاومت آنتی بیوتیکی را در کشور ایجاد کرده است.

این مقاومت‌هـای آنتی بیوتیکی اگـر در جامعه شـیوع پیدا کند می‌تواند به یک مشـکل اساسی در حوزه سـلامت تبدیل شـده و اپیدمی بیماری‌های عفونی را بدنبال داشـته باشـد زیرا این مقاومت به دلیـل مصرف ناقص آنتـی بیوتیک‌ها در طول دوره درمان توسـط بیماران ایجاد شـده و باعث می‌شود که در آینده بدن نسـبت به آن آنتی بیوتیک واکنشی نشان ندهد.

در این بیـن بیماران هم کم تقصیـر ندارند زیرا برخی از آنها پزشکی را حاذق تر می‌دانند که داروی بیشـتری تجویز کند و با خود فکر می‌کنند که حتماً این میزان داروی تجویز شده از علم بالای آن پزشک نشـأت می‌گیـرد و در درمان زودهنـگام آنها مؤثر خواهد بود، برخی بیماران که دیگر سرآمد همه اینها هسـتند به کمتر از داروهای تزریقـی رضایت نمی دهند و اگر پزشکی برایشان دارو تجویز نکرد به این معنا تلقی می‌شود که از بیماری آنها سر درنیاورده و باید پزشک بهتری را جایگزینش کرد.

فروش بدون نسخه برخی داروها در داروخانه‌های نیز به شـدت این مشـکلات دامن زده است زیرا در برخی مواقع داروهایی بدون نسخه به فروش می‌رسد که بیماران هیچ شناختی از عوارض آن ندارند.

نمونـه این مورد می‌توان به فـروش دگزامتازون (دهمین داروی پر خطر کشـور) به صورت آزاد در داروخانه‌ها اشـاره کرد که به دنبـال همین فروش بدون نسخه همدانی‌ها هم اکنون به استفاده کنندگان قهار ایـن دارو تبدیل شـده‌اند درحالیکـه به گفته کارشناسـان معاونت غذا و دارو استفاده خودسرانه از دگزامتـازن می‌تواند باعث ایجـاد ناهنجاری‌های عصبی شـده، پوسـت انسـان را نازک کرده، باعث بالا رفتن فشـارخون ، قند خون، سفت شدن عروق و پوکی اسـتخوان، افزایـش وزن و افزایش چربی شکمی شـود همچنین در کودکان روند رشد و بلوغ را برهـم زده و ناهنجاری‌هـای مربوط به رشـد را تحریک می‌کند.

با همه این تعاریف می‌تـوان گفت حال فرهنگ مصرف دارو در جامعه ما خوب نیسـت که دلیل آن عدم فرهنگ سازی صحیح و معرفی نکردن عوارض مصرف این داروهای شیمیایی به بیماران است.

ایجـاد این فرهنگ نیازمند همـکاری همه جانبه پزشـکانی اسـت که تنها با صرف چند دقیقه وقت بتوانند آنگونه که باید رسالت خود را به جای آورده و بـرای لحظاتی به سـخنان بیمارخود گوش داده و چند کلمه‌ای را با بیمار خود در رابطه با لزوم تجویز دارو،شـیوه مصرف و میزان مصـرف صحبت کنند زیرا همین ارتباط کلامی بیمار با پزشـک در بیشـتر مواقـع از هر دارویی بهتر بوده و اطمینان خاطر لازم را در بیمار ایجـاد می‌کند همچنین با تجویز دارو به میزان نیـاز یک دوره می‌تـوان از ذخیره کردن این داروها در منازل پیشگیری کرد.

وقت آن رسیده است که فرهنگ استفاده از دارو و عوارض ناشی از آنها را از دوران مدرسه به فرزندانمان آموزش دهیم تا در آینده افرادی سالم باشند که به دنبال بهانه‌های مختلف تنها بـه فکر مصرف دارو آن هم به شیوه غلط و خودسرانه نباشند.

» راحله دهقانی