پیام تاریخ، تمدن و فرهنگ مادستان
|ISNN: 2322-4665|

روزنامه همدان پیام

www.HamedanPayam.com

شنبه ● ۲۶ تیرماه ۱۳۹۵ ● ۱۱ شوال ۱۴۳۷ ● ۱۶ ژوئیه ۲۰۱۶ سال دوازدهم ● شماره ۲۶۸۲ ● ۸ صفحه روزنامه + نیازمندی‌ها ● ۵۰۰ تومان

خبر
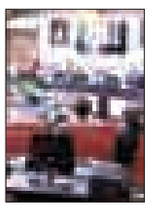
تأکید بر تسریع در اتمام پارک ملل و میدان‌بار همدان
آ۲

مادستان
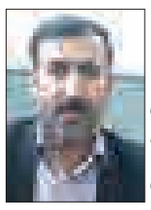
خدمات‌رسانی ۱۱ میلیاردی به مددجویان رزنی
آ۳

مادستان

خام‌فروشی محصول اسدآبادی ها را به تاراج می‌برد
آ۳

فرهنگ
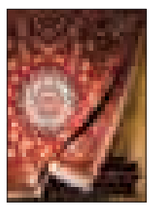
فرش همدان منتظر مشتری
آ۸

۱۵۰هزار فرصت شغلی جدید در کشور ایجاد می‌شود
آ۴

کانال خبری همدان‌پیام در تلگرام | telegram.me/hamedapayam
کانال نیازمندی‌های روزنامه در تلگرام telegram.me/bazarehamedan

کارآفرینی با ۴۸ درصد سود بانکی

نیکبخت: بانک‌ها موجب نارضایتی اجتماعی شده اند

آ۲

مدیرکل وزارت تعاون و رفاه در شورای اشتغال:

برای همدان ۲۰/۰۰۰ شغل در نظر گرفته‌ایم

آ۶

دوومیدانی همدان نخستین المپیک خود را تجربه می‌کند

رقابت ۲۰ کیلومتری زورآوند در ریو

آ۷

مدیرکل جدید بهزیستی استان:

بهزیستی استان به سمت تحول می‌رود

آ۵

آ۲

پیوند آسمانی زوج همدان پیامی در جشن ازدواج آسان/عکس: نورپا پاکپره

یادداشت روز

آزمون ایستادگی پای منافع استان

ماجرای نامه‌نگاری جمعی از تولیدگران و مشتریان بانک کارآفرین از عملکرد این بانک دیگر با تأکید و اتمام حجتی که استاندار در جلسه ستاد تسهیل روز پنجشنبه داشت، نباید موضوعی صنفی یا عادی تصور کرد. عملکرد این بانک به گفته نیکبخت و بر اساس نامه مشتریان تولیدگر فشاری مضاعف را بر پیکره فعالیت اقتصادی در شرایط رکود کنونی وارد کرده است.عملکردی که به گفته استاندار مخل مسائل اقتصادی استان است و رفته رفته کار را به بن‌بست می‌کشاند...

آ۲

خبر

اعلام نتایج کنکور در اواخر شهریور

همدان‌پیام: رئیس سازمان سنجش آموزش کشور با اشاره به آغاز برگزاری آزمون سراسری سال ۹۵ اظهار کرد: نتایج نهایی کنکور ۹۵ اواخر شهریورماه اعلام می‌شود، ابراهیم خدایی گفت: حدود ۸۶۰ هزار داوطلب در آزمون سراسری سال ۹۵ طی ۲ روز به رقابت می‌پردازند، افزود: با در نظرگرفتن داوطلبانی که در ۲ یا ۳ گروه آزمایشی متقاضی شده‌اند حدود یک میلیون و ۱۴ هزار کارت ورود به جلسه برای این آزمون صادر شده است...

آ همین‌صفحه

تخریب ساخت‌وساز غیر مجاز در باغات گنجنامه و حیدره

دو مورد ساخت‌وساز غیر مجاز در باغات گنجنامه و حیدره با حکم دادستان محترم و با همکاری اداره جهاد کشاورزی و نیروی انتظامی توسط اداره اجرائیات، کنترل و نظارت شهرداری همدان تخریب شد.

رئیس اداره اجرائیات، کنترل و نظارت شهرداری همدان با اعلام این خبر گفت: بی‌هیچ ملاحظه‌ای با ساخت‌وسازهای غیرمجاز برخورد می‌شود و به منظور رعایت قوانین اجرایی در ساخت‌وساز ساختمان‌های شهری و در کنار آن اخذ تعهد از شهروندان مبنی بر رعایت ساخت‌وسازها بر اساس اصول فنی و شهرسازی، برای جلوگیری از تخلفات ساختمانی در سطح شهر و باغات عملیات نظارت بر ساخت‌وساز توسط این اداره در حال انجام است.

تخلفات ساختمانی و گسترش آن در شهر مشکلات عدیده‌ای در حیطه مسکونی شهر از قبیل ناهمسانی ساختمان‌ها، رشد ناموزون شهر و نبود نظم و هماهنگی در چهره شهر به همراه آورده است که این مهم نیازمند نظارت قوی بر ساخت‌وسازهای ساختمانی با حفظ ویژگی‌های اجتماعی، اقتصادی و فرهنگی بر مبنای رعایت اصول و قوانین شهرسازی و همچنین شناخت کمیت و کیفیت تخلفات ساختمانی موجود جهت بررسی‌های لازم به منظور برطرف کردن این گونه تخلفات است.

وی در این خصوص با توصیه به افرادی که اقدام به ساخت‌وساز غیرمجاز می‌کنند و یا در فکر قرار گرفتن در مسیرهای سازه‌های غیرمجاز هستند، بیان کرد: اقدام به ساخت‌وسازهای غیرمجاز سبب از بین رفتن امنیت خانواده‌ها و افرادی می‌شود که در این اماکن که فاقد هرگونه استانداردهای شهرسازی و اصول و ایمنی است زندگی می‌کنند.

ساخت وسازهای غیرمجاز از هیچ استاندارد شهرسازی برخوردار نبوده و باعث هدر رفتن سرمایه‌های ملی می‌شود و هزینه‌های بسیار و زحمت فراوانی بر دولت و شهرداری تحمیل می‌کند. وی با اشاره به افرادی که در باغات حاشیه شهر اقدام به تغییر کاربری اراضی و از بین بردن فضای سبز و ساخت‌وسازهای غیرمجاز می‌کنند، هشدار داد با عاملان بدون هرگونه مماشات و بی‌هیچ ملاحظه‌ای و بر اساس هماهنگی‌های صورت گرفته با مسئولان و دستگاه قضایی در هر نقطه از محدوده و حریم شهر برخوردی قاطع خواهیم داشت.

به مناسبت نخستین سالگرد شهادت سردار شهید حسین همدانی

فراخوان یادواره سراسری شعر "حبیب حرم" منتشر شد

به مناسبت نخستین سالگرد شهادت سرلشگر شهید حسین همدانی نخستین فراخوان یادواره سراسری شعر "حبیب حرم" منتشر شد.

مسئول دبیرخانه یادواره سراسری شعر حبیب حرم در گفت‌وگو با تسنیم اظهار داشت: این یادواره، مهرماه امسال همزمان با نخستین سالگرد شهادت شهید همدانی در محورهای شهدای مدافع حرم، خانواده، همسر و فرزندان شهدا، شهدای لشگر فاطمیون، فرماندهان مدافع حرم، مبارزه با گروه‌های تکفیری برگزار می‌شود.

محمد صارمی شهاب گفت: علاوه بر محورهای ذکر شده علاقمندان می‌توانند آثار خود را برای داوری در بخش ویژه فراخوان که درباره قافله‌سالار شهدای مدافع حرم "سرلشگر پاسدار شهید حسین همدانی" است، نیز به یادواره ارائه دهند.

مسئول دبیرخانه یادواره سراسری شعر حبیب حرم با بیان اینکه حداکثر آثار ارسالی برای هر شخص ۳ اثر است، ابراز کرد: افراد علاقمند به شرکت در این یادواره باید آثار خود را با ذکر مشخصات کامل، تا ۲۰ شهریورماه امسال صرفاً به پست الکترونیک این یادواره به نشانی habibeharampoem@gmail.com ارسال کنند.

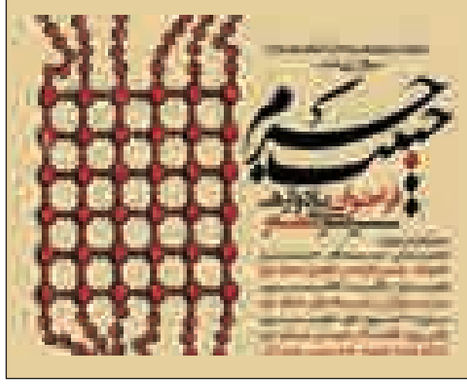

اعلام نتایج کنکور در اواخر شهریور

رئیس سازمان سنجش آموزش کشور با اشاره به آغاز برگزاری آزمون سراسری سال ۹۵ اظهار کرد: نتایج نهایی کنکور ۹۵ اواخر شهریورماه اعلام می‌شود.

، ابراهیم خدایی گفت: حدود ۸۶۰ هزار داوطلب در آزمون سراسری سال ۹۵ طی ۲ روز به رقابت می‌پردازند، افزود: با در نظرگرفتن داوطلبانی که در ۲ یا ۳ گروه آزمایشی متقاضی شده‌اند حدود یک میلیون و ۱۴ هزار کارت ورود به جلسه برای این آزمون صادر شده است.

***ظرفیت پذیرش کنکور ۹۵ حدود ۷۵۰ هزار نفر است**

به گزارش ایسنا رئیس سازمان سنجش آموزش کشور در ادامه در مورد ظرفیت پذیرش آزمون سراسری سال ۹۵ گفت: ظرفیت پذیرش کنکور ۹۵ حدود ۷۵۰ هزار نفر است البته این ظرفیت هنوز نهایی نشده است، و در زمان اعلام نتیجه ظرفیت پذیرش قطعی مشخص می‌شود.

همچنین نتایج اولیه آزمون سراسری سال ۹۵ ۱۸ تا ۲۰ مرداد اعلام می‌شود و انتخاب رشته یک هفته پس از اعلام نتایج اولیه آغاز خواهد شد و نتایج نهایی این آزمون نیز هفته آخر شهریور به اطلاع داوطلبان می‌رسد.

خدایی با بیان این که سال گذشته ۳۴۰ ظرفیت در آزمون سراسری خالی ماند، افزود: در حال حاضر ظرفیت دانشگاه‌ها بیشتراز داوطلبان است. سال گذشته ظرفیت دانشگاه‌ها بیش از ۷۰۰ هزار نفر بود و ۴۲۸ هزار نفر پذیرفته شدند. به عبارت دیگر سال گذشته ۳۴۰ هزار ظرفیت در آزمون سراسری خالی ماند. البته ظرفیت‌ها و میزان پذیرش در گروه‌های آزمایشی متوازن نیست. بیشتر ظرفیت‌ها متعلق به گروه‌های آزمایشی علوم انسانی و علوم ریاضی و فنی است در حالی که ۶۰ درصد داوطلبان در علوم تجربی به رقابت می‌پردازند و ظرفیت این گروه آزمایشی نسبت به گروه‌های آزمایشی دیگر کمتر است.

وی با تأکید بر این که در حال حاضر رقابت برای ورود به دانشگاه‌های دولتی و رشته‌های پرطرفدار است، در مورد حذف کنکور توضیح داد: در حال حاضر ۸۲ درصد داوطلبان بر اساس سوابق تحصیلی پذیرش می‌شوند. و این میزان در سال آینده به ۸۵ درصد خواهد رسید. اما امکان حذف کنکور برای برخی از رشته‌های پرطرفدار وجود ندارد.

***۱۵ درصد آموزش عالی رایگان است**

رئیس سازمان سنجش آموزش کشور در ادامه با بیان اینکه تنها ۱۵ درصد آموزش عالی رایگان است افزود: با توجه به بودجه دانشگاه‌ها و مؤسسات آموزش عالی، بودجه کافی برای پذیرش دانشجوی روزانه ندارند و با وجود این که تنها ۱۵ درصد آموزش عالی رایگان است، اما باز هم دانشگاه‌ها با سختی مواجه هستند. در حال حاضر توسعه پذیرش دانشجو در دوره روزانه مطرح نیست و میزان پذیرش دانشجو در دوره روزانه طی سال‌های گذشته روند ثابتی را طی کرده است.

خدایی ادامه داد: بین ۷۰ تا ۸۰ درصد دانشجویان دوره دکترا و ۳۵ تا ۴۰ درصد دانشجویان کارشناسی ارشد در دوره روزانه و به صورت رایگان تحصیل می‌کنند.

رئیس کمیسیون حمل‌ونقل و خدمات شهری:

چهارراه سعیدیه در طرح تفصیلی تقاطع هم سطح است

چهارراه سعیدیه که یکی از تقاطع‌های پرتردد و رینگ دوم شهر همدان است از تاریخ ۱۲ خرداد ماه مسدود شد و پس از آن این تقاطع غیرهمسطح به یک بلوار دوطرفه تبدیل شد اما این تغییر وضعیت در روزهای اخیر مورد نقد و انتقادات برخی از همشهریان و حتی استقبال برخی دیگر قرار گرفت.

رئیس کمیسیون حمل‌ونقل و خدمات شهری در شورای شهر همدان در این زمینه در گفت‌وگو با همدان‌پیام گفت: تقاطع و چهارراه سعیدیه در نقشه طرح تفصیلی شهر به صورت هم‌سطح تعریف شده است.

وجود چراغ‌قرمز در چهارراه سعیدیه موجب اتلاف وقت همشهریان و ایجاد ترافیک می‌شد که برای اصلاح این مشکل این تقاطع تغییر وضعیت پیدا کرد.

کامران گردان بیان کرد: پس از ایجاد پل بعثت حجم بالای خودروها از این منطقه به سمت چهارراه سعیدیه سرازیر می‌شد و موجب می‌شد مردم ۴۰ یا ۵۰ ثانیه پشت هم چراغ قرمز تحمل کنند.

از این‌رو در کمیته ترافیک فرمانداری همدان طرح برداشتن چراغ قرمز چهارراه سعیدیه اجرا شد تا بر این اساس بتوانیم تمام راه‌ها و تسهیلات را برای رفت‌وآمد تسهیل کنیم.

رئیس کمیسیون حمل‌ونقل و خدمات شهری در شورای اسلامی شهر همدان گفت: اگر نیاز باشد دور برگردان دیگری به سمت میدان بعثت باز خواهیم کرد. اما باید گفت در حال حاضر ۸۰ درصد جامعه شهری از اجرای این طرح رضایتمند هستند و مهمتر از همه اینکه در این مدت هیچ تصادفی در آنجا رخ نداده است.

گردان همچنین گفت: در روزهای اخیر یک پل عابر پیاده مکانیزه در آن منطقه نصب خواهد شد.

وی از منظر دیگر بیان کرد: اجرای این طرح یک نمونه بازرسی در اقتصاد مقاومتی است.چرا که برای مدیریت ترافیک در برخی تقاطع‌های غیرهمسطح بالغ بر ۱۷ میلیارد تومان اعتبار هزینه شده است که در چهارراه سعیدیه برای اجرای این طرح مبلغ ۲۰۰ میلیون تومان کل هزینه‌های صرف شده بوده است.

گردان در پایان گفت: در همدان شاید افزایش ۴۰ خودرو به شهر هستیم پس لازم است برای استفاده از دور برگردان‌ها، ایجاد پل‌های عابر پیاده و دیگر تسهیلات برنامه‌ریزی کنیم.

خرید تضمینی گندم در همدان به ۱۷۱هزار تن رسید

مدیر سازمان تعاون روستایی استان همدان گفت: از ابتدای فصل برداشت گندم تا کنون ۱۷۱ هزار تن از این محصول به صورت تضمینی خریداری شده است.

رضا عباسی بیان کرد: هم اکنون خرید تضمینی گندم در استان همدان ادامه دارد و تاکنون بیش از ۱۷۱ هزار و ۴۴۳ تن گندم در این استان به صورت تضمینی خریداری شده است.

وی افزود: شبکه تعاون روستایی تاکنون ۸۶ هزار و ۸۳۰ تن گندم را از کشاورزان به صورت تضمینی خریداری کرده است.

عباسی گفت: همچنین خرید جو نیز در استان همدان ادامه دارد و تاکنون ۱۱۰ هزار و ۳۸۱ تن محصول جو کشاورزان در سطح استان همدان از سوی شبکه تعاون روستایی به مباشرت از شرکت پشتیبانی امور دام تحویل گرفته شده و در حال عرضه در بورس برای فروش است.

جناب آقای
تبریک و تهنیت
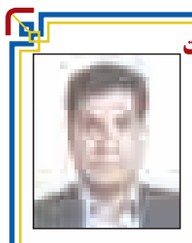
مهندس حسن غیبی
انتصاب شایسته حضرتعالی را به عنوان
بخشدار مرکزی فامنین
تبریک عرض نموده و از خداوند منان آرزوی موفقیت،در جهت خدمت به هموطنان عزیزمان،در آن منطقه را داریم.
شرکت آروین پارس نیرو

جناب آقای
تبریک و تقدیر
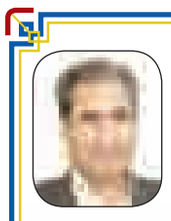
مهندس محمد مددی
مدیر کل محترم اداره استاندارد استان همدان
بدینوسیله انتصاب شایسته حضرتعالی را صمیمانه تبریک و تهنیت عرض نموده و از زحمات
جناب آقای دکتر سید سعید میرنظامی‌مدنی
در زمان تصدی مراتب تقدیر و تشکر را داریم
امید است در سایه ایزد منان موفق و پیروز باشید.
هیات مدیره سازمان
نظام مهندسی معدن استان همدان

جناب آقای
تبریک و تقدیر

مهندس محمد مددی
انتصاب شایسته حضرتعالی را به سمت
مدیر کل محترم اداره استاندارد استان همدان
صمیمانه تبریک و تهنیت عرض نموده و از زحمات ارزشمند
جناب آقای دکتر سید سعید میرنظامی‌مدنی
در زمان تصدی تقدیر و تشکر می‌نماییم.
امید است در سایه الطاف الهی پیروز و سربلند باشید.
شرکت مجتمع فولاد ویان

پیام تاریخ، تمدن و فرهنگ مادستان
The Message Of Madestan's History & Civilization & Culture
روزنامه همدان پیام
۲
شنبه ● ۲۶ تیرماه ۱۳۹۵ ● شماره ۲۶۸۲
خبر
khabar@hamedanpayam.com

تأکید بر تسریع در اتمام پارک ملل و میدان‌بار همدان

رئیس کمیسیون اقتصاد، سرمایه‌گذاری و گردشگری شورای شهر همدان گفته: شهرداری همدان نباید در برخورد با سرمایه‌گذاران کارها را پیچیده کند.

به گزارش مهر، محمد تبریزی در کمیسیون اقتصاد، سرمایه‌گذاری و گردشگری شورای اسلامی شهر همدان که پیرامون بررسی وضعیت پروژه‌های احداث پارک ملل و میدان‌بار جدید همدان برگزار شد، با تأکید بر تسریع در روند پیشبرد اجرای پروژه‌های میدان‌بار جدید و پارک ملل بیان کرد: با توجه به روند پیشرفت ساخت سوییت‌های اقامتی پارک ملل باید هر چه سریع‌تر این سوییت‌ها به بهره‌برداری برسند.

تبریزی با اشاره به حضور سرمایه‌گذار بخش خصوصی در اجرای طرح‌های پارک ملل گفت: برای پیشبرد اهداف و ماندگاری و جذب سرمایه‌گذاران، حمایت آنها امری ضروری است چرا که حضور هر سرمایه‌گذار، تشویق حضور سرمایه‌گذاران دیگر را به دنبال دارد و این امر مساوی با توسعه شهری است.

وی بیان کرد: شهرداری در برخورد با سرمایه‌گذاران و روند کار آنها، نباید کارها را پیچیده کند چرا که سرمایه‌گذار نیاز به حمایت دارد در غیر این صورت انگیزه ادامه کار را از دست داده و از سرمایه‌گذاری دلسرد می‌شود.

رئیس کمیسیون اقتصاد، سرمایه‌گذاری و گردشگری شورای اسلامی شهر همدان در ادامه به تأثیر تبلیغات در سرمایه‌گذاری و جذب گردشگران اشاره کرد و گفت: قدرت تبلیغات محیطی در افزایش گردشگران و جذب سرمایه‌گذاران بسیار بالاست و مسئولان باید این موضوع را مدنظر قرار دهند.

محمد تبریزی بیان کرد: سرمایه‌گذاران نیز در امر تبلیغات پروژه‌های خود باید متناسب با پیشرفت کار تبلیغ کنند تا خدمات آنها برای مخاطبان جذابیت داشته باشد.

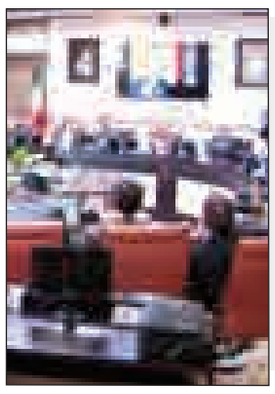

کارآفرینی با ۴۸ درصد سود بانکی!

نیکبخت: بانک‌ها موجب نارضایتی اجتماعی شده اند

ماجرای نامه‌نگاری بخشی از فعالان اقتصادی به معاون اول رئیس‌جمهوری و رئیس بانک مرکزی در انتقاد و گلایه از وضعیت عملکرد بانک کارآفرین در استان با تولیدکنندگان صدای استاندار همدان را هم در حمایت از آنها در آورد.

جلسه کارگروه ستاد تسهیل و رفع موانع تولید پنجشنبه گذشته در حالی تشکیل شد که محمدناصر نیکبخت صراحتاً با استناد به نامه برخی از مشتریان بانک کارآفرین و اظهارات دو تن از مشتریان این بانک در جلسه ستاد تسهیل از اینکه این بانک مخل اقتصادی در استان شده به شدت انتقاد کرد. این مهمترین موضوعی بود که در جلسه ستاد تسهیل هفته گذشته مطرح شد.

موضوع نامه‌نگاری برخی تولیدگران که از مشتریان بانک کارآفرین هستند را ابتدا رئیس سازمان صنعت، معدن و تجارت استان در جلسه اینگونه بازگو کرد که: برای پیگیری مشکلات تولیدکنندگان با مدیرکنونی این بانک در استان نشست داشته‌ایم اما آنچه که مانع است ضوابط این بانک بوده است.

محمدرضا متین به شرکت وصول مطالبات بانک کارآفرین اشاره کرد که فشار برای تأدیه دیون آورده و به طور نمونه شرکت رزن صاف که ۳۳ میلیارد تومان از این بانک اخذ وام کرده تنها با گذشت ۳ ماه باید ۶۳ میلیارد تومان بازپرداخت کند.

وی با انتقاد از اینکه چرا باید از تولیدکننده سود ۲۷ درصدی دریافت شود گفت: با تمام مشتریان بانک کارآفرین این رفتار شده که به ضوابط بانک بر می‌گردد و موجب بن‌بست شده است.

در ادامه تولیدکننده‌ای که از این بانک یک میلیارد اخذ وام کرده بود به سود ۴۸/۷ درصدی بانک از خود اعتراض کرد که البته عباسی مدیرکنونی بانک کارآفرین استان اعمال سود ۳۶ درصدی را بر اثر دیرکرد در پرداخت اقساط دانست.

یکی دیگر از تولیدکنندگان به نمایندگی از ۱۰۰ مشتری تولیدکننده معترض به عملکرد بانک کارآفرین هم از اینکه این بانک رونوشت قرارداد با مشتریان را به آنها نمی‌دهد انتقاد کرد و افزود: با نامه نگاری تولیدگران، بانک مرکزی از بانک کارآفرین خواسته که این مسأله را ظرف یک ماه تعیین تکلیف کند.

پس از این اظهارات استاندار همدان با اعلام رضایت مجدد از مجموعه بانک‌های استان از این بانک خصوصی که به گفته او موجبات نارضایتی مردم و مشتریان را فراهم کرده انتقاد کرد و گفت: بانک‌های خصوصی با اینکه سپرده‌های مردم را در اختیار دارند اما کمتر در طرح‌های استان مشارکت دارند. اکنون که با پایین آمدن سود سپرده‌ها همراه هستیم باید شرایط برای نیل این منابع به سمت تولید فراهم شود.

نیکبخت با بیان اینکه بانک کارآفرین نباید تصور کند که تافته جدا بافته است تأکید کرد: این بانک نمی‌تواند عملکرد گذشته خود را تکرار کند و باید بداند که کشور حساب کتاب دارد.

وی با بیان اینکه چرا باید به یکباره همه بدهکاران این بانک برآشفته شوند و اعلام نارضایتی کنند تأکید کرد که بانک کارآفرین باید کمک حال اقتصاد مقاومتی و کشور باشد. البته نمی‌گوییم که از منافع خود بگذرد اما اجازه هم نمی‌دهیم که به منافع استان اجحاف کند.

استاندار همدان با بیان اینکه سپرده‌های موجود در بانک کارآفرین باید در کمک و مشارکت تولید باشد افزود: یک بانک که نمی‌تواند ضوابط و نظم ملی و استانی را به هم بزند. اکنون این بانک براساس اعتراض مشتریان و تولیدگران در مسائل اقتصادی استان بی‌نظمی و بی‌اعتمادی ایجاد کرده و موجب خلل در مسائل استان شده است. من اجازه این خلل را نمی‌دهم.

نیکبخت تأکید کرد که در صورت لزوم از بانک مرکزی، وزارت اقتصاد و دارایی و ستاد اقتصاد مقاومتی اعلام خواهد کرد که این بانک در حال عاصی کردن تولیدکنندگان استان است.

اما استاندار در میان انتقادات صریح خود از بانک کارآفرین به وجود فردی در نهاد مرکزی این بانک اشاره کرد که به گفته او با اینکه عضویتی در هیأت‌مدیره ندارد و جزو سهامداران هم نیست ولی تمام مشکلات و گرفتاری‌ها بر اساس گفته منتقدان از ناحیه او ایجاد شده است.

نیکبخت رفتار این شخص را موجب بدنامی بانک کارآفرین دانست و گفت: متأسفانه نام کارآفرینی با این بانک همخوانی ندارد و این اسم مناسب بانک نیست.

استاندار همدان در پایان انتقادات خود دستور نگارش نامه‌ای به مدیرکل بانک مرکزی را برای اطلاع پیدا کردن از رفتار گذشته و حال بانک کارآفرین در استان داد و تأکید کرد که در صورت بالا گرفتن کار باید نماینده از این بانک در استان حضور پیدا کند.

مدیر عامل بانک ملی استان هم در ادامه مورد خطاب نیکبخت قرار گرفت که چرا در مسائل همیشه باید اجازه از تهران بگیرد. نیکبخت به طوماسی گفت: اگر برای هر مسأله‌ای از تهران اجازه بخواهیم دیگر مدیر برای چه می‌خواهیم.

استاندار در این جلسه هنگام مطرح شدن مشکلات تولیدکنندگان در پرداخت معوقات خود به بانک‌ها تأکید کرد که برابر مصوبه ستاد تسهیل باید تمام جرائم و سودها بخشیده شوند.

استاندار همدان در ادامه با اعلام رضایت از عملکرد ستاد تسهیل در استان از اجرایی شدن ۱۵۲ مصوبه از مجموع ۴۷۱ مصوبه این ستاد خبر داد و گفت: باید دراین آمار شهرستان‌ها نیز دیده شوند.

نیکبخت سپس به سالروز توافق هسته‌ای اشاره کرد و گفت: از زمان انعقاد این توافق هر ۶ روز یک هیأت خارجی از ایران بازدید داشته‌اند و شاهد حضور ۱۸ رئیس‌جمهور و ۴۰ وزیر خارجه در تهران بوده‌ایم. وی به افزایش ۵۰ درصدی حضور نفتکش‌ها در جزیره خارک اشاره کرد و افزود: پس از توافق برجام میزان صادرات نفت ما از ۸۰۰ هزار بشکه به ۲ و نیم میلیون بشکه ارتقا پیداکرد که از دستاوردهای این توافق بود.

نیکبخت خروج پرونده ایران از فصل هفت شورای امنیت که می‌توانست جنگ را به دنبال داشته باشد را حاصل تدبیر رهبری و مقاومت و پشتیبانی مردم و هوشیاری تیم مذاکره‌کنندگان دانست و افزود: این برای نخستین‌بار بود که شورای امنیت حق غنی‌سازی برای کشوری را به رسمیت شناخته است.

برابر مصوبه ستاد تسهیل باید تمام جرائم و سودها بخشیده شوند

وی در پایان از همراهی خبرنگاران و اصحاب رسانه در استان با برنامه‌های تیم دولت و اقتصاد مقاومتی تقدیر کرد و گفت که خبرنگاران با دغدغه و دلسوزی همراه برنامه‌ها بوده‌اند که امیدوارم از دل این همراهی ثمرات خوبی عاید استان شود.

بازار ۱۲ میلیونی مغفول مانده برای همدان

جلسه ستاد تسهیل و رفع موانع تولید استان یک میهمان ویژه هم داشت که معاون وزیر تعاون، کار و رفاه اجتماعی بود.

سید حمید کلانتری با اشاره به اینکه مسائل و مشکلات باید با همت جمعی، همکاری و روحیه تعاون پیگیری شود، افزود: کشور برای توسعه و رشد اقتصادی به روحیه پرتلاش، سازنده، با انگیزه و شاداب نیاز دارد که خوشبختانه زمینه بروز چنین رفتاری نیز وجود دارد.

وی با بیان اینکه امروز تعاونی‌ها و بخش خصوصی بسیار تحت فشار قرار دارند تأکید کرد که باید نگاه به تولیدگران و سرمایه‌گذاران نگاه به خدمتگذاران باشد چرا که برای کشور کار می‌کنند.

معاون وزیر تعاون، کار و رفاه اجتماعی ظرفیت‌های همدان را برای توسعه متعدد دانست و گفت: فاصله ۳ ساعته همدان تا پایتخت و جمعیت و بازار ۱۲ میلیونی مسیر می‌تواند هدف خوبی برای محصولات کشاورزی و تولیدی استان باشد.

وی با تأکید بر کمک فرمانداران به تعاونی‌ها افزود: در استان همدان می‌توان با تشکیل تعاونی‌های تأمین نیاز یا تعاونی میراث و گردشگری خدمات فراوانی ارائه داد.

کلانتری با تأکید روی تشکیل هر چه بیشتر تعاونی‌های روستایی گفت: امروز ما از نقدینگی بالایی برخوردار هستیم اما در کنار آن بیکار فراوان هم داریم باید نگاه‌ها را تغییر بدهیم و با مدیریت نقدینگی و هدایت آن به سمت تولید و صنعت با راه‌های اعتمادساز رونق کسب و کار ایجاد کنیم.

معاون وزیر تعاون، کار و رفاه اجتماعی پیشنهاد داد که کمیته ویژه‌ای در استان برای استفاده از منابع خرد مردم تشکیل شود.

یادداشت روز

آزمون ایستادگی پای منافع استان

ماجرای نامه‌نگاری جمعی از تولیدگران و مشتریان بانک کارآفرین از عملکرد این بانک دیگر با تأکید و اتمام حجتی که استاندار در جلسه ستاد تسهیل روز پنجشنبه داشت، نباید موضوعی صنفی یا عادی تصور کرد. عملکرد این بانک به گفته نیکبخت و بر اساس نامه مشتریان تولیدگر فشاری مضاعف را بر پیکره فعالیت اقتصادی در شرایط رکود کنونی وارد کرده است.

عملکردی که به گفته استاندار مخل مسائل اقتصادی استان است و رفته رفته کار را به بن‌بست می‌کشاند. با این تفسیر و تصویر، ماجرای پدید آمده به آزمونی برای ایستادگی مسئولان پای منافع استان بدل شده است که انتظارات زیادی از آن می‌رود.

همانطور که در جلسه نیز عنوان شد استاندار از نگارش نامه به سیف، مدیرکل بانک مرکزی و اعلام گزارش در صورت لزوم به وزارت اقتصاد و دارایی یا ستاد اقتصاد مقاومتی خبر داده است. این پرونده اکنون در مرحله اوج گرفتن است و نتیجه نهایی آن می‌تواند آثار فراوانی به همراه داشته باشد. البته آثاری از نوع منفی یا مثبت که هر دو به یک اندازه قدرت خواهند داشت.

اگر روند رسیدگی به اعتراض فعالان اقتصادی تحت فشار بانک کارآفرین به آنچه که استاندار و البته ستاد تسهیل می‌گویند، منتج شود تأثیر قابل توجهی روی تحرکات اقتصادی استان خواهد داشت و حداقل‌ترین آن روشن شدن تکلیف برای سایر بخش‌های مرتبط با برنامه اقتصاد مقاومتی است که احتمالاً برخی از آنها هنوز مسیر خود را می‌روند یا درک ضرورت نکرده‌اند.

در همین جلسه ستاد تسهیل دیده شد هنوز برخی دستگاه‌های مرتبط با بخش تولید و تولیدگران هنوز بر پاشنه قدیمی آیین‌نامه‌های سازمان‌های متبوع خود می‌چرخند و حرف‌شنوی بیشتری از رؤسای خود در تهران دارند. این در حالی است که برای تحقق اهداف اقتصاد مقاومتی در استان ستاد تسهیل دست تصمیم‌گیران را برای اتخاذ تصمیمات تسهیل‌کننده باز گذاشته از جمله آنکه در پرداخت سرمایه در گردش بدهی‌های معوق و یا چک‌های برگشتی مانع نیست.

مع‌الوصف دیده می‌شود هنوز برخی مدیران حاضر به ریسک‌پذیری قانونی- بر اساس اصول ستاد تسهیل و اقتصاد مقاومتی- نیستند که تلاش استاندار و تأکید وی نیز شکستن این پایبندی‌ها و تزریق درصدی از شجاعت تصمیم‌گیری به این بخش از مدیران است.

از این‌رو اگر پرونده نامه‌نگاری مشتریان بانک کارآفرین در نهایت به نفع تولیدگران تمام شود، اصالت منافع استان و ارزشمندی تلاش و ریسک‌پذیری‌ها بیشتر نمایان خواهد شد.

اما احتمالاً آثار منفی این پرونده در صورت نتیجه نگرفتن و ایستادگی بانک کارآفرین روی مواضع خود ناامیدی مدیران ریسک‌پذیر و جمع تولیدگران را به همراه خواهد داشت.

اعزام جهادگران فرهنگی به ۹ روستای همدان

رئیس تبلیغات اسلامی شهرستان همدان با بیان اینکه جهادگران فرهنگی به ۹ روستای همدان اعزام می‌شوند گفت: هدف از اجرای این طرح شناسایی و پرورش استعدادهای قرآنی در روستاهاست. به گزارش تسنیم، حجت‌الاسلام والمسلمین جواد حیدری در سومین جلسه توجیهی اعزام جهادگران فرهنگی و قرآنی شهرستان همدان به مناطق محروم افزود: در حرکت‌های جهادی در مناطق محروم علاوه بر فعالیت‌های فنی و عمرانی و تلاش در راستای ایجاد کارآفرینی و اشتغال خانگی در راستای اقتصاد مقاومتی، توجه به مفاهیم ارزشی و فرهنگی بسیار حایز اهمیت است و در این راستا در کنار گروه‌های جهادی، اعضای فرهنگی نیز همچون مبلغ، مداح و مربی قرآن به آنها ملحق می‌شوند و در مناطق محروم فعالیت فرهنگی انجام می‌دهند.

رئیس تبلیغات اسلامی همدان با اعلام اینکه ۹ روستا در شهرستان همدان جهت اعزام جهادگران فرهنگی شناسایی شده‌اند گفت: در بخش مرکزی روستاهای چشمه قصابان، آبشینه، توئیجین و گراچقا و در بخش قهاوند روستاهایی همچون شیرین‌آباد قشلاق سفلی و علیا و آب‌انبار در این طرح توسط جهادگران عمرانی و فرهنگی مورد حمایت قرار می‌گیرند.

در جشن ازدواج آسان ۱۰۰ زوج همدانی اعلام شد

۱۱ میلیون جوان مجرد داریم

ازدواج آسان یکی از دغدغه‌های جوانان و خانواده‌های کشورمان است که امروزه به یکی از چالشی‌ترین بحث‌های روزمره آنها تبدیل شده است.

امروزه بسیاری از کارشناسان معتقدند که اگر تلاش‌های مؤثری برای تسهیل زندگی جوانان صورت گیرد و برنامه‌ریزی‌های صحیح اقتصادی، اجتماعی و فرهنگی در بخش‌های مختلف انجام شود تا حدی می‌توان از بروز ازدواج‌هایی در سن بالا جلوگیری کرد که خود می‌تواند از بالا رفتن نرخ رشد طلاق پیشگیری کند.

یکی از مهمترین راهکارهای کاهش آسیب‌های اجتماعی، تسهیل در امر ازدواج جوانان است که علاوه بر کاهش بسیاری از آسیب‌های اجتماعی زمینه سلامت و آرامش فردی و اجتماعی را نیز فراهم می‌سازد. در این راستا شامگاه پنجشنبه گذشته در قالب جشن ازدواج، ۱۰۰ زوج جوان گردهم آمدند تا به ساده‌ترین شکل ممکن بهترین لحظه زندگی خود را رقم زنند.

در این جشن باشکوه که به همت اداره کل ورزش‌وجوانان استان و همکاری صندوق کارآفرینی امید با هدف ترویج فرهنگ ازدواج آسان برگزار شد، خانواده‌های ماه‌دامادان و نوعروسان نیز با شور و شوق خاصی حضور داشتند و مایه دلگرمی فرزندانشان در بدو تشکیل زندگی بودند.

در این مراسم مدیرکل ورزش‌وجوانان استان همدان گفت: ازدواج سنت حسنه نبوی و مکتب اسلام بوده و مظهر عشق، علاقه، تندرستی و سلامت است که از همین رو نباید افراط‌جویی‌های بی‌مورد و زیاده‌طلبی‌ها باعث ایجاد مانع بر سر راه این سنت حسنه شود.

رسول منعم اظهار کرد: ازدواج مهمترین و اصلی‌ترین عامل پاکی و سلامت زیستن است و در صورت سلامت زندگی انسان‌ها، سلامت اجتماعی نیز ایجاد خواهد شد.

وی تأخیر در ازدواج را موجب تغییر فرهنگ، رواج فساد و متزلزل شدن خانواده‌ها دانست و افزود: ازدواج موجب مسئولیت‌پذیری انسان نسبت به خود و دیگران است و نقش اساسی در سالم‌سازی فرد و اجتماع دارد. منعم با بیان اینکه امروزه ریشه بسیاری از ناهنجاری‌های اخلاق، بی‌همسری و نادیده گرفتن این سنت الهی است، خاطرنشان کرد: نابسامانی‌های اجتماعی و آمارهای تکان‌دهنده بسیاری از جرایم و جنایات در جوامع غربی از تزلزل بنیاد خانواده و ترک ازدواج نشأت می‌گیرد.

به گفته مدیرکل ورزش‌وجوانان استان همدان، جامعه‌ای که دختران و پسران، زنان و مردان آن در آرامش، امنیت، و سلامت کامل زندگی می‌کنند و نیازهای روحی و فکری و جنسی آنها را نمی‌آزارد تمامی انرژی و استعدادهایشان صرف کارهای مفید و پیشرفت می‌شود.

منعم متذکر شد: جدای از کارکرد ازدواج از نگاه دین که همان بقای نسل، آرامش و سکوت، احساس مسئولیت و استقلال و خودباوری است، روزی زیاد و انسان از این طریق می‌تواند به امنیت مالی بیشتر دست یابد. وی با اشاره به اقدامات اداره کل ورزش‌وجوانان در راستای امر ازدواج گفت: اجرای طرح آموزش زوج‌های جوان، برگزاری کارگاه مهارت‌های زندگی با همکاری سمن‌ها، پیگیری وام ازدواج و تقدیر از زوج‌های نخبه از جمله اقدامات این اداره در راستای ترویج امر ازدواج در جامعه است. مدیرکل دفتر ازدواج و تعالی خانواده نیز گفت: طبق آمارهای موجود در سطح کشور ۲۰ درصد جمعیت را جوانان تشکیل می‌دهند که بر اساس نظر روانشناسان سن ۱۹ تا ۴۵ سالگی دوره جوانی است که با این احتساب ۱۱ تا ۱۶ میلیون جوان در کشور داریم.

صبحی خاطرنشان کرد: بر اساس آمارها در حال حاضر ۴۰ میلیون زن و مرد متأهل داریم که این آمار خوشایند نیست؛ زیرا از سال ۹۰ به بعد نرخ ازدواج کاهش و طلاق افزایش یافت.

وی با بیان اینکه در رابطه با بالا رفتن نرخ میانگین سن ازدواج نگرانی‌هایی وجود دارد، اظهار کرد: این طبیعی است که هرچه قدر بخواهیم تحصیلات عالی، شغل مناسب داشته باشیم سن ازدواج بالا می‌رود اما نگرانی در این رابطه زمانی است که شرایط تشکیل خانواده برای جوانی مهیا باشد اما این جوان بنا بر دلایلی نتواند تشکیل خانواده دهد.

وی یادآور شد: برای نخستین‌بار در سطح کشور حدود ۷۵۰ هزار جوان آماده ازدواج و در حال ازدواج را تحت پوشش آموزش‌های پیش از ازدواج قرار داده‌ایم که از مسئولان امر این استان نیز می‌خواهیم در این رابطه با ما همکاری داشته باشند.

مدیرعامل صندوق کارآفرینی امید کشور نیز گفت: تشکیل خانواده از لحاظ اجتماعی و اقتصادی یک واحد کوچک محسوب می‌شود که در گذشته به لحاظ اقتصادی به بعد خانوار بیشتر توجه می‌شد اما امروز خانواده‌ها بیشتر هسته‌ای شده‌اند.

اصغر نورا...زاده وجود زنان مجرد در جامعه را یک تهدید دانست و افزود: در حال حاضر بیش از ۱۱ میلیون جوان مجرد در کشور داریم که تعداد زنان مجرد از مردان بیشتر است و این یک زنگ خطر برای خانواده‌ها می‌باشد.

shenide@hamedanpayam.com

شنیده‌ها

۱- ارزیابی فرمانداران در وزارت کشور پایان یافته است. گویا بر اساس این ارزیابی‌ها جابه‌جایی و تغییر فرمانداران انجام خواهد شد. گفتنی است این تغییرات بزودی آغاز می‌شود.

۲- از حراج سکه استقبال نشده است. گویا دلیل بی‌تأثیری حراج سکه این بوده که در این حراج، بانک کارگشایی عامل بانک مرکزی نبوده است. گفتنی است قیمت طلا بعد از ماه رمضان متأثر از قیمت جهانی افزایش داشته است.

۳- مدیرعامل سابق بانک رفاه درباره انتشار فیش حقوقی شاکی شده است. گویا وکیل وی از شکایت بانک به دادگاه جرایم رایانه‌ای از افرادی که کارمندان بانک را در تلگرام دعوت به اخلال در نظم بانک و پیرو آن توهین، افترا و فحاشی به مدیران بانک کرده بودند، خبر داده است. گفتنی است مدیرعامل سابق بانک رفاه پس از انتشار فیش حقوقی با دریافت ماهانه میلیونی مجبور به استعفا از سمت خود شد.

۴- بانک‌ها در برابر کاهش نرخ سود مقابله می‌کنند. گویا بانک‌ها روش‌هایی را برای جبران کاهش سود در نظر گرفته‌اند که نزدیک به ۱۰ درصد، نرخ سود بانک مرکزی را برای بانک افزایش می‌دهد. گفتنی است برخی بانک‌ها با روش‌هایی چون حبس بخشی از تسهیلات یا برداشت بخشی از اقساط سبب می‌شوند نرخ سود به بالای ۲۷ درصد برسد.

خبر

کلنگ‌زنی سومین مرکز غربالگری سرطان همدان در کبودراهنگ

کبودراهنگ- فاطمه عظیمی‌مجذوب- خبرنگار همدان‌پیام: کلنگ ساخت سومین مرکز غربالگری سرطان استان در شهرستان کبودراهنگ زمین خورد. این مرکز سومین مرکز غربالگری سرطان است که در این شهرستان در ۶۰۰ مترمربع و ۲ طبقه با هزینه یک میلیارد و ۲۰۰ میلیون تومان ساخته می‌شود.

مراکز غربالگری سرطان برای پیشگیری و تشخیص و درمان به موقع سرطان ساخته می‌شود که با اجرای طرح تحول سلامت، ۱۰۰ واحد مرکز غربالگری سرطان در کل کشور ساخته می‌شود. در این بین ۳ مرکز این واحدها در استان همدان، در شمال استان (کبودراهنگ)، جنوب استان (ملایر) و مرکز استان (همدان) احداث خواهد شد.

معاون سیاسی و امنیتی استاندار همدان در کارگروه سلامت و امنیت غذایی شهرستان کبودراهنگ گفت: در حوزه سلامت تمام شاخص‌هایی که منجر به سلامت جامعه می‌شود و در حوزه امنیت غذایی تمام برنامه‌هایی که برای ایجاد امنیت غذا و دارو نیاز است باید مورد بازنگری قرار گیرد. وی خیران را نیز از پتانسیل‌های شهرستان خواند که می‌توانند در کمک به توسعه زیرساخت‌ها و خرید تجهیزات و تأمین نیروی انسانی متخصص بسیار مؤثر باشند.

رئیس دانشگاه علوم پزشکی استان همدان هم با تشریح وضعیت بهداشت و درمان شهرستان، این وضعیت را بسیار مطلوب دانست و گفت: با روی کار آمدن دولت یازدهم توجه ویژه‌ای به حوزه بهداشت و درمان شد که اجرای طرح تحول سلامت نیز توانست تحولات بهداشتی فراوانی را در استان و شهرستان به وجود آورد.

سید حبیبا... موسوی‌بهار افزود: در سال ۹۴ بیش از ۱۵۰ میلیارد ریال اعتبار در حوزه بهداشت و درمان شهرستان کبودراهنگ مصوب بود که بیش از ۱۰۰ میلیارد ریال آن محقق و هزینه شده است و بیش از ۱۰ میلیارد ریال نیز در چند ماهه سال ۹۵ فقط در یارانه سلامت پرداختی برای کاهش هزینه‌های درمان برای مردم بوده است.

وی از اجرای بیش از ۹ پروژه عمرانی از اعتبارات طرح تحول سلامت در شهرستان کبودراهنگ خبر داد و گفت: ساخت مرکز جامع سلامت و کلینیک تخصصی و مرکز غربالگری سرطان از این جمله پروژه‌ها هستند و با توجه به اینکه بیش از ۴۰ درصد از سرطان‌ها قابل پیشگیری و درمان هستند، ساخت مرکز غربالگری سرطان در کبودراهنگ می‌تواند کمک بسزایی در سلامت و شمال استان کند.

وی از تخصیص اعتبار ۲ میلیارد ریالی برای فاضلاب بیمارستان امام رضا(ع) از محل اعتبارات دانشگاه علوم پزشکی خبر داد و گفت: خرید دستگاه سی‌تی‌اسکن برای بیمارستان امام رضا(ع) کبودراهنگ هم در دست پیگیری است. معاون امور بهداشتی دانشگاه هم از اجرای ۲ پروژه ملی در کبودراهنگ خبر داد و افزود: تمام اطلاعات پزشکی مراجعان به مراکز درمانی به صورت الکترونیک ثبت خواهد شد که بتوان فرد از هر مرکزی از کشور خدمات بگیرد. البته برای اجرای این پروژه نیاز به زیرساخت‌های مخابراتی و الکترونیکی هست که باید این زیرساخت‌ها در کبودراهنگ آماده شود تا این پروژه ملی به اجرا دربیاید. جلال‌الدین امیری، تکمیل و ساخت پروژه‌های عمرانی و بازسازی و زیباسازی مراکز و خانه‌های بهداشت را پروژه ملی دوم خواند و گفت: تمام پایگاه‌ها و مراکز سلامت فرسوده با بیش از ۲۰ سال قدمت بازسازی می‌شوند. رئیس شبکه بهداشت و درمان شهرستان کبودراهنگ در ادامه افزود: برای اجرای طرح سامانه یکپارچه بهداشت (سیب) به آماده‌سازی زیرساخت‌های مخابراتی و الکترونیکی نیاز داریم که بتوان با اجرای این طرح کنترل، پایش و ارائه خدمات به مراجعان را مطلوب‌تر انجام داد.

حسن بهرامی با ارائه شرح وضعیت بهداشتی، درمانی و توانمندی‌های شبکه بهداشت بیان کرد: افزایش تعداد تخت‌های بیمارستان، خرید دستگاه سی‌تی‌اسکن، آماده‌سازی زیرساخت‌های مخابراتی و... از مهمترین خواسته‌های شبکه شهرستان از استاندار و مسئولان استانی برای تأمین اعتبار است که نبود این امکانات، گاهاً نارضایتی‌هایی را در بین مردم و مراجعان ایجاد کرده است.

پیام تاریخ، تمدن و فرهنگ مادستان
The Message Of Madestan's History & Civilization & Culture
روزنامه همدان پیام
۳
شنبه ● ۲۶ تیرماه ۱۳۹۵ ● شماره ۲۶۸۲
مادستان
madestan@hamedanpayam.com

حسن غیبی، بخشدار مرکزی فامنین شد

شورای اداری شهرستان فامنین در هفته گذشته با محوریت معرفی حسن غیبی به عنوان بخشدار بخش مرکزی فامنین برگزار شد و همچنین از خدمات امیرعباس دزفولیان بخشدار سابق هم تجلیل شد.
فرماندار فامنین در این جلسه گفت: برای حفاظت از منابع آب در شهرستان به نصب ۲۱۰ کنتور هوشمند اقدام شده است و تا پایان سال همه چاه‌های کشاورزی شهرستان دارای کنتور هوشمند می‌شوند.
ظاهر پورمجاهد افزود: تاکنون توسط اداره منابع آب شهرستان، ۵۰ حلقه چاه مسدود شده که با این اقدام، حدود ٦ میلیون مترمکعب آب صرفه‌جویی شده است. همچنین در سال ۹٤ و ۹۵، با ۲۸ حلقه چاه که اضافه برداشت داشته‌اند، برخورد شده است. به گزارش روابط عمومی فرمانداری، وی با تأکید بر اینکه امسال از کشت هندوانه به صورت غرق آبی در شهرستان جلوگیری شده است، بیان کرد: یکی از برنامه‌های راهبردی اقتصاد مقاومتی بهره‌برداری بهینه از منابع آب و مصرف بهینه و سیاست اجرایی آن توسعه کشت‌های کم‌آب‌بر و کشت‌های گلخانه‌ای است.
فرماندار فامنین در ادامه از افزایش تسهیلات مقاوم‌سازی بنیاد مسکن به ۲۰۰ میلیون ریال خبر داد و گفت: این تسهیلات با سود ۵ درصد و بازپرداخت ۱۵ ساله به روستاییان و هم به ساکنان شهر فامنین پرداخت می‌شود.
همچنین به افراد تحت پوشش کمیته امداد شهرستان در صورت مقاوم‌سازی مساکن، ۱۲۰ میلیون ریال کمک بلاعوض پرداخت می‌شود.
حجت‌الاسلام رضا مصباح، امام جمعه فامنین هم با تأکید بر اینکه انسجام، اتحاد و یکدستی برای ارتقای سطح کمی و کیفی شهرستان نیاز است، گفت: این شهرستان، مردمی مطالبه‌گر دارد و این موضوع، کار مسئولان را سخت می‌کند؛ پس کسی که در فامنین کار می‌کند باید تمام ابعاد را بسنجد و مباحث را طوری پیگیری کندکه فامنین از لحاظ رشدی که باید داشته باشد، به آن نقطه برسد.

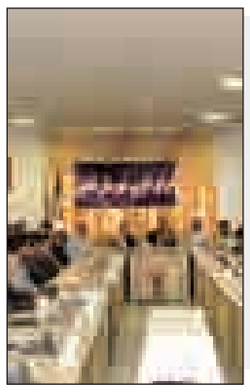

کوتاه از شهرستان

کاهش ۱۱ درصدی طلاق در تویسرکان

تویسرکان- خبرنگار همدان‌پیام: طلاق در ۳ ماه نخست امسال نسبت به مدت مشابه سال گذشته ۱۱ درصد و آمار طلاق از ۷۲ مورد سال گذشته به ٦٤ مورد در تویسرکان کاهش داشته است.
فرماندار تویسرکان در شورای هماهنگی ثبت وقایع حیاتی شهرستان گفت: سال گذشته ۳٤۸ مورد ازدواج در تویسرکان صورت گرفت، در حالی که آمار ثبتی ازدواج امسال ۲۸۵ مورد است و این موضوع از کاهش ۱۸ درصدی ازدواج در سالجاری خبر می‌دهد.
حبیب مومیوند در ادامه با توجه به کاهش ۱۰ درصدی ولادت در ۳ ماهه نخست امسال نسبت به مدت مشابه سال گذشته افزود: ۳۸۳ نفر در ۳ ماهه سال گذشته در تویسرکان متولد شده‌اند، در حالی که تعداد ولادت امسال ۳٤٦ مورد است.
وی با بیان اینکه در سالجاری نسبت به مدت مشابه سال گذشته در تویسرکان هم ٦ درصد کاهش فوت را نشان می‌دهد، بیان کرد: سال گذشته ۱۲۸ نفر در تویسرکان فوت کردند، در حالی که تعداد مرگ‌ومیر سالجاری ۱۲۰ مورد است.

آبیاری ۷ درصدی مزارع سبزی ملایر با فاضلاب

در حال حاضر ۷ درصد از سطح زیرکشت سبزیجات شهرستان ملایر با آب آلوده و فاضلاب آبیاری می‌شود.
معاون سیاسی و اجتماعی فرمانداری ویژه ملایر در کارگروه سلامت و امنیت غذایی شهرستان گفت: ۱۳۰ هکتار از مزارع این شهرستان زیر کشت سبزیجات است که درصد بالایی از این سبزیجات با آب سالم آبیاری می‌شود.
به گزارش ایرنا، سعید کتابی افزود: هم اکنون ٤٥٤ هکتار از مزارع استان همدان زیر کشت سبزیجات است که ۲۸ درصد آن با آب فاضلاب آبیاری می‌شود و با اقدامات انجام شده میزان آبیاری با آب‌های آلوده ۱۰ درصد کاهش یافته است.
وی با بیان اینکه درصد آبیاری سبزیجات ملایر با آب آلوده نسبت به استان بسیار کمتر است، گفت: این توجیه از طرف سبزی‌کاران برای ما مورد قبول نیست که به دلیل کمبود آب، از شبکه فاضلاب برای آبیاری سبزیجات استفاده شود.
کتابی خواستار برخورد جدی نهادهای مرتبط با کشت سبزیجات آلوده شد و تأکید کرد: جهاد کشاورزی مؤظف است با مشخص کردن میزان مالکیت این زمین‌ها، اقدامات لازم را برای ایجاد کشت گلخانه‌ای سبزیجات و صیفی‌جات به عمل آورد.
وی بر لزوم هدایت کانال‌های آب، سرپوشیده کردن آنها و جداسازی فاضلاب تأکید کرد و گفت: تاکنون اقدام جدی در زمینه جلوگیری از کشت سبزیجات با آب آلوده صورت نگرفته و تمام هدف ما جلوگیری از ورود مواد غذایی ناسالم در بازار است.

مطالبه معوق ۲۳۰ میلیاردی بیمه از کارفرمایان نهاوندی

نهاوند- خبرنگار همدان‌پیام: کارگاه‌ها و کارفرمایان نهاوند ۲۳۰ میلیارد ریال به بیمه تأمین اجتماعی بدهکارند که از این رقم ۲۵ میلیارد ریال شامل جرایم صاحبان کارگاه‌ها و واحدهای تولیدی است.
رئیس تأمین اجتماعی شهرستان نهاوند در جمع خبرنگاران گفت: در اجرای سیاست کلان اقتصاد مقاومتی، بخشودگی جرایم کارفرمایان خوش‌حساب برای بهبود فضای کسب‌وکار در دست اقدام است.
سعید اصلاحی در خصوص مشمولان این طرح افزود: کارگاه‌های فنی، صنعتی و تولیدی که کمتر از ۱۰۰ نفر نیروی کار دارند و به علت نوسانات ارز، فشار ناشی از تحریم و حوادث غیر مترقبه قادر به پرداخت بیمه کارگران نیستند، به شرط فعال بودن و چنانچه جزو کارفرمایان خوش‌حساب محسوب شوند، اگر تا تاریخ ۲۷ شهریورماه ۹۵ به پرداخت جرایم واحد تولیدی خود اقدام کنند، از ۵۰ تا ۱۰۰ درصد بخشودگی جرایم برخوردار می‌شوند.
وی همچنین گفت: در مجموع ٤٥ هزار نفر تحت پوشش بیمه تأمین اجتماعی نهاوند هستند که از این تعداد، ۱٦ هزار نفر بیمه شده اصلی و ۲ هزار و ۸٤۰ نفر بازنشسته هستند و در ۳ ماهه نخست ۹۵ رقم ۸۳ میلیارد ریال به قشر بازنشستگان پرداخت شده است که این رقم، افزایش ۱۹ درصدی در پرداخت حقوق بازنشستگان را نشان می‌دهد.
اصلاحی افزود: با توجه به حجم گسترده بیمه‌شدگان و نیاز به گسترش درمانگاه تأمین اجتماعی مکاتبات لازم برای جذب اعتبار و توسعه درمانگاه تأمین‌اجتماعی این شهرستان انجام شده است که به محض موافقت سازمان تأمین اجتماعی کشور، اقدامات لازم برای توسعه این درمانگاه آغاز می‌شود.
وی گفت: در سال ۹٤ تعداد ٦٥ مورد کمک‌هزینه ازدواج به مبلغ ۵۸۵ میلیارد ریال به مشمولان تأمین‌اجتماعی پرداخت شده است که در ۳ ماه نخست ۹۵ تاکنون ۱٤ مورد کمک‌هزینه ازدواج به مبلغ ۱٤۰ میلیارد ریال پرداخت شده است.

درمانگاه تأمین اجتماعی اسدآباد ارتقا یافت

دریافت مجوز ارتقای درمانگاه عمومی اسدآباد به تخصصی دریافت شد.
مدیر درمان سازمان تأمین اجتماعی همدان در گفت‌وگو با ایرنا گفت: بزودی پزشکان متخصص و تجهیزات مورد نیاز در این مرکز درمانی مستقر می‌شوند.
علیرضا صفری افزود: باتوجه به تعداد زیاد بیماران مراجعه‌کننده به این درمانگاه برای ارائه خدمات بهتر پیگیری‌های لازم برای ارتقای درمانگاه به تخصصی انجام شده است.

خام‌فروشی محصول اسدآبادی ها را به تاراج می‌برد

با وجود تولید محصولات کشاورزی مهم با حجم قابل توجه در اسدآباد، اما خام‌فروشی محصولات، زحمات فعالان این شهرستان را به طور کامل جبران نمی‌کند.
جای جای استان همدان از ظرفیت‌های بی‌بدیلی در حوزه کشاورزی در بخش‌های زراعی، باغی و دامی برخوردار است و بخش عظیمی از اقتصاد استان را به خود اختصاص داده است.شهرستان اسدآباد نیز یکی از مهمترین مراکز تولید گوجه‌فرنگی در استان همدان به حساب می‌آید، به طوری که یک واحد صنایع تبدیلی نیز در این حوزه فعال شده و به تولید رب گوجه فرنگی می‌پردازد.
اسدآباد، هر چند با بحران آب روبه‌روست، اما وضعیتی به نسبت بهتر از سایر مناطق استان همدان در این حوزه دارد. به همین دلیل و برای جلوگیری از بحرانی‌تر شدن شرایط آبی، برای مدیریت این بحران در استان و شهرستان اسدآباد، ترویج کشت دیم و محصولات کم آب‌بر استراتژیک در دستور کار قرار گرفته است.
هرچند در این شهرستان تولیدات کشاورزی قابل توجهی صورت گرفته اما خام‌فروشی و نبود صنایع تبدیلی از جمله دغدغه‌های بزرگی محسوب می‌شود که می‌تواند در اشتغال استان، تولید ثروت و افزایش تولید ناخالص داخلی تأثیرگذار باشد.

تولید قابل توجه گوجه فرنگی و چغندرقند در اسدآباد

مدیر جهاد کشاورزی شهرستان اسدآباد در گفت‌وگو با فارس با بیان اینکه کشت غالب در شهرستان اسدآباد گوجه‌فرنگی، چغندر قند، گندم، جو، ذرت دانه‌ای و علوفه‌ای است، گفت: البته محصولاتی چون کلزا، خیار و هندوانه نیز در شهرستان با سطح زیر کشت کمتری نسبت به سایر تولیدات کشت می‌شود.
ناصر فتاحی با بیان اینکه اسدآباد در تولید گوجه‌فرنگی رتبه نخست استان را دارد، افزود: سطح زیر کشت گوجه‌فرنگی هزار و ۵۰۰ هکتار، ذرت حدود ٦۰۰ هکتار، چغندر قند هزار و ۸۰۰ هکتار، گندم و جو به صورت دیم و آبی ۳۰ هزار هکتار، سیب‌زمینی ۲ هزار و ۵۰۰ هکتار و یونجه ٤ هزار هکتار است.
وی با بیان اینکه میزان تولید گوجه‌فرنگی در اسدآباد مازاد مصرف استان بوده و به خارج از استان نیز فرستاده می‌شود، ادامه داد: یک واحد صنایع تبدیلی در حوزه تولید رب گوجه‌فرنگی در شهرک صنعتی اسدآباد ایجاد شده است. مدیر جهاد کشاورزی شهرستان با اشاره به اینکه میزان تولیدات باغی اسدآباد به ٤۰ هزار تن می‌رسد، بیان کرد: محصولات باغی این شهرستان به صورت خام به فروش می‌رسد. فتاحی با بیان اینکه به دلیل افزایش هزینه تولید بسیاری از واحدهای دامداری و دامپروری نیمه‌فعال یا با ۵۰ درصد ظرفیت فعالیت می‌کنند، گفت: در شهرستان هزار رأس گاو اصیل و ۱۲ هزار رأس گاو دو رگ وجود دارد که ۲۰ هزار تن در سال شیر تولید می‌کنند. وی با بیان اینکه هزینه علوفه و نگهداری دام‌ها افزایش یافته، بیان کرد: برهپرواری به دلیل اینکه از منابع طبیعی برای تهیه خوراک استفاده می‌کنند، هزینه کمتری را در بر دارد؛ اما واحدهای صنعتی توان پرداخت اقساط تسهیلات دریافتی را ندارند.
فتاحی با اشاره به اینکه واحدهای پرورش گوساله در شرایط فعلی با توجه به افزایش هزینه‌های تولید توان فعالیت ندارند، افزود: اغلب این واحدها با کاهش تعداد رأس گوساله مواجه هستند.

بی‌ثباتی قیمت، چالش مرغداران اسدآبادی

مدیر جهاد کشاورزی اسدآباد با بیان اینکه حدود ۳۰ واحد مرغداری گوشتی در شهرستان وجود دارد، ادامه داد: با توجه به اینکه هزینه‌های تأمین گرمایش، خوراک، کارگری و تأمین بهداشت در مرغداری‌ها افزایش یافته است؛ نوسانات قیمت مرغ در بازار، مرغدارها را با مشکلات عدیده‌ای روبه‌رو می‌کند.
فتاحی با اشاره به اینکه قیمت فروش مرغ از ثبات لازم برخوردار نیست، گفت: متأسفانه به دلیل نوسانات بازار، مرغدار نمی‌تواند به خوبی قیمت تمام شده و قیمت عرضه را مشخص و نسبت به آن برای جوجه‌ریزی برنامه‌ریزی کند.

رئیس بهزیستی شهرستان گزارش داد

خدمات‌رسانی ۱۱ میلیاردی به مددجویان رزنی

فاطمه کوکبی‌جلال- سازمان بهزیستی از مهمترین نهادهای حمایتی و دولتی است که از طریق بودجه عمومی به افراد معلول و محروم جامعه کمک می‌کند. پس از پیروزی انقلاب اسلامی، سازمان بهزیستی کشور با ادغام سازمان‌های خیریه و حمایتی -که در این بخش فعالیت می‌کردند- آغاز به کار کرد.
۲۲ تا ۲۸ تیرماه امسال به نام «هفته بهزیستی» رقم خورده است؛ سازمانی که به همت شهید والامقام دکتر فیاض‌بخش در سال ۱۳۵۹ برای فراهم کردن استقلال و خودکفایی اقتصادی، اجتماعی، فرهنگی، آموزشی و تربیتی و در نهایت بازتوانی خانواده‌های نیازمند با حفظ کرامت انسانی تأسیس شد.
امسال هم این سازمان با شعار «ایرانی با نشاط برای بهترزیستن» قصد دارد اقدامات و خدماتش را اعلام کند.
رئیس اداره بهزیستی شهرستان رزن در این‌باره به خبرنگار همدان‌پیام از خدمات‌رسانی ۱۰ میلیارد و ۸۲۰ میلیون ریالی به مددجویان شهرستان رزن خبر داد و گفت: این مقدار هزینه در سال ۹٤، به جامعه هدف خدمات‌رسانی انجام شده است.
اسماعیل رستم‌خانی با بیان اینکه اداره بهزیستی با ۱۸ مرکز دولتی و غیردولتی به ۱۱هزار و ۲۸۵ نفرخدمات‌رسانی کرده که شامل ٤ هزار و ٤٥۳ خانوار است و در مجموع ۱۰ درصد کل جامعه راتشکیل می‌دهند، بیان کرد: ٦۲٤ خانوار به صورت مستمر و ماهانه از خدمات نقدی سازمان و بقیه افراد و خانوارها از خدمات غیر مستمر و موردی درمانی، بهداشتی و توانبخشی برخوردار می‌شوند.

حوزه پیشگیری

وی در ادامه با تشریح عملکرد این اداره، ارائه خدمات رایگان مشاوره به ٥٤٥ نفر، برگزاری کارگاه آموزشی ۳ روزه استانی، پیشگیری از اعتیاد برای ٦۲ نفر از کارشناسان و مشاوران ادارات شهرستان رزن در دو دوره با هزینه ۳۰ میلیون ریال، پذیرش هزار و ۵۳۵ بیمار در مراکز درمان اعتیاد با هزینه ۵۰ میلیون ریال، پرداخت یارانه درمان، پرداخت٤۰ میلیون ریال تسهیلات خوداشتغالی به ۳ نفر از بیماران بهبودیافته، معرفی ٦٥ نفر از بیماران بهبودیافته به مراکز فنی‌وحرفه‌ای برای آموزش رایگان و کسب مدرک، اجرای طرح اجتماع‌محور به منظور پیشگیری از اعتیاد برای ۲۸ هزار و ٥۳٤ نفرساعت با هزینه ۱۹۳ میلیون ریال و اجرای طرح پیشگیری از تنبلی چشم برای ٤ هزار و ٤۹۹ نفر با هزینه ۳۷ میلیون ریال را از جمله فعالیت‌های انجام شده بهزیستی شهرستان رزن در حوزه پیشگیری در یک سال اعلام کرد.
رستم‌خانی همچنین معرفی ۲۳ زوج برای ژنتیک به منظور پیشگیری از معلولیت‌ها با هزینه ۱۵ میلیون ریال، ۷ مورد حمایت از زنان آسیب‌پذیر برای هزینه‌های درمان، کمک‌های موردی و خدمات مشاوره‌ای رایگان، اجرای طرح سنجش برای ۹۱۰ نوزاد، اجرای برنامه آگاه‌سازی پیشگیری از معلولیت‌ها همگام با سایر ارگان‌ها با ٦ هزار و ۲۰۰ نفرساعت با هزینه ۳۲ میلیون و ۵۰۰ هزار ریال، اجرای برنامه پیشگیری از ایدز و اجرای برنامه آموزشی مهارت‌های زندگی و خانواده با ۵ هزار و ۱۰۰ نفرساعت با هزینه ۱۲۲ میلیون ریال از دیگر خدمات پیشگیری برشمرد.

حوزه اجتماعی

رئیس بهزیستی شهرستان رزن با تأکید بر اینکه در حوزه اجتماعی هم خدمات مستمر و قابل توجهی داریم، گفت: پرداخت مستمری به ۲۳۳ نفر تحت پوشش سازمان با هزینه یک میلیارد و ۸٦۹ هزار و ۵۳۰ ریال، کمک‌هزینه سرمایه کار برای ٦ نفر با هزینه ۲٤۰ میلیون ریال، کمک‌هزینه‌های تعمیر و ودیعه مسکن برای ۱۳ نفر با هزینه ۱۸۵ میلیون ریال، ازدواج برای ۱۰ نفر با هزینه ۲۰۰ میلیون ریال، ۱٦ نفر دانشجویان با هزینه ۱۰٤ میلیون و ٦٥ هزار و ۲٥۰ ریال، پرداخت کمک‌هزینه به ٤۷ مورد برای فرزند چندقلو با هزینه ۱۰٦ میلیون و ۱۰۰ هزار ریال و لوازم منزل برای ٦٦ نفر با هزینه ۲۷۵ میلیون ریال و ارائه تسهیلات اشتغال به ۱۳ نفر با هزینه یک میلیارد و ٤٤۰ میلیون ریال از جمله خدمات و فعالیت‌های انجام شده در حوزه اجتماعی این اداره در یک سال است.
رستم‌خانی، معرفی ۲۹۵ نفر از مددجویان به بیمه روستاییان و عشایر، معرفی ۱۰٤ نفر برای بیمه تأمین‌اجتماعی شهری با هزینه ۷۰۰ میلیون و ۳٦۱ هزار و ۲٥٦ ریال، ارائه خدمات تخصصی مرکز اورژانس اجتماعی برای ۱۰ هزار و ٤۳۹ نفرروز، پرداخت کمک موردی اورژانس اجتماعی برای ۲۲ نفر با هزینه ۱٤۰ میلیون ریال، پذیرش ۳ هزار و ٦٦۱ نفر در مرکز اورژانس اجتماعی، طرح یک وعده غذای گرم برای۳۰۰ کودک با هزینه ۳٤۷ میلیون و ٤۰۰ میلیون ریال، پایدارسازی ٤ مهدکودک با هزینه ٤۰ میلیون ریال، تجهیز یک مهدکودک با هزینه ٤۰ میلیون ریال و پرداخت یارانه ۹٦ کودک بی‌بضاعت با هزینه ۱۱۳ میلیون و ۹۰۰ هزار ریال را از دیگر خدمات حوزه اجتماعی برشمرد.

حوزه توانبخشی

به گفته وی؛ پرداخت نقدی و غیرنقدی برای ۲۵۸ نفر با هزینه ۳ میلیارد و ٥٥۸ میلیون ریال، پرداخت هزینه نگهداری ٤۲۲ معلول و بیمار روانی، نگهداری در منزل، دارای ضایعه نخاعی با هزینه ۲ میلیارد و ۳۰۳ میلیون و۱۸۰ هزار ریال، کمک‌هزینه تحصیلی ٤۹ نفر از دانش‌آموزان و دانشجویان با هزینه ۹۰ میلیون ریال، وسایل کمک توانبخشی برای ۳۷۸ نفر با هزینه ۳۹۱ میلیون و ۸۰۰ هزار ریال، حق بیمه خویش‌فرمایی وکارفرمایی، معلولان و بیمه تکمیلی ٥۳ نفر با هزینه ٦۸۳ میلیون و ۲۰۰ هزار ریال، ۱۱ مورد کمک‌هزینه ازدواج با هزینه ۱۱۰ میلیون ریال، ۱۳ مورد هزینه مناسب‌سازی با اعتبار ۱۲۰ میلیون ریال، پرداخت کمک‌هزینه ایاب‌وذهاب ٤۸ معلول با هزینه ۱۱۷ میلیون ریال و ۳ نفر استاد شاگردی با هزینه ۳۰ میلیون ریال از خدمات حوزه توانبخشی اداره است.

حوزه مشارکت‌های مردمی

رستم‌خانی کل مشارکت‌های مردمی در طول یک سال را به صورت نقدی ۱٥۳ میلیون و ۷۷٥ هزار ریال، مشارکت‌های غیرنقدی با احتساب ماه رمضان ۳۳۷ میلیون و ۳۲۰ هزار ریال و مشارکت‌های نقدی با احتساب زکات فطره ماه رمضان ۲۹٥ میلیون و ٤۱۰ هزار ریال اعلام کرد و افزود: تهیه و توزیع ٤۰۰ پُرس غذا بین جامعه هدف سازمان با هزینه ۲۰ میلیون ریال و توزیع ۱۰۹ بسته موادغذایی در ماه رمضان با هزینه ٤۳ میلیون و ٦۰۰ هزار ریال از دیگر خدمات این سازمان در حوزه مشارکت‌های مردمی است.

برنامه‌های بهزیستی

وی مبلغ کل تسهیلات پرداختی برای اشتغال به جامعه هدف سازمان را در طول یک سال برای ٤۹ نفر با مُبلغ ۲ میلیارد و ٤۳۰ میلیون ریال اعلام کرد و از افتتاح و تجهیز مهدکودک (رؤیای کودکی) رزن با هزینه ۳٥۰ میلیون ریال، مجتمع خدمات غیردولتی بهزیستی کوثر قروه درجزین با اعتبار ٥۰ میلیون ریال و واگذاری ۱٥ واحد مسکونی با مشارکت خانواده‌ها به مبلغ ۸۰۰ میلیون ریال در هفته بهزیستی خبر داد.
رستم‌خانی با بیان اینکه دیدار با امام جمعه، فرماندار، نماینده رزن در مجلس و غبارروبی مزار شهدا از برنامه‌های هفته بهزیستی شهرستان است، گفت: در ماه مبارک رمضان امسال با کمک و پیگیری سازمان بهزیستی در جشن گلریزان و روز عید فطر با مساعدت خیرین، ۳۲۰ میلیون ریال برای خانواده‌های تحت پوشش جمع‌آوری شده، در حالی که این مبلغ در سال گذشته ۲۹۰ میلیون ریال بوده است.
وی همچنین با تأکید بر اینکه اعتبارات دولتی جوابگوی نیازهای جامعه هدف سازمان نیست، اعلام کرد: شماره حساب ۱/۳٤٥٥٦۰۱/٤/۹/۳۷۰۷ با شماره کارت ٥۰۲۹۸۱۰۱٦۲٦٦۲۹٤ آماده دریافت کمک‌های نقدی خیرین برای حمایت از نیازمندان و معلولان است.

الووو پیام

ایمیل ——— mardomi@hamedanpayam.com
پیامک ——— ۱۰۰۰٦۰٦٦
تلفن و پیام‌گیر ——— ۳۸۲۷۹۰٤۰ - ۰۸۱

آسفالت کوچه ما بسیار نامناسب است. منزل ما در ابتدای اعتمادیه شرقی، بلوار بهارستان، خیابان مولوی در کوچه حافظ واقع شده است که نه تنها آسفالت مناسب بلکه سطل زباله هم ندارد و اهالی زباله‌های خود را در جلوی در منازل خود رها می‌کنند که جلوه خوبی ندارد.
مسئولان کمی هم توجه کنند!
یداللهی

بنده کشاورز شهرستان کبودراهنگ هستم که مدتی با مشکل نبود گاز مایع و مشکلات پس از آن مواجه شدیم که درخواست مساعدت از مسئولان محترم را داریم.
تماس تلفنی

۲ تا از خیابان‌های اصلی شهر را بسته‌اید! تا به اصطلاح یکی از طرح‌های بلندمدت را اجرایی کرده باشید. من بی‌سواد هستم ولی می‌دانم که برای هر کاری باید زیرساخت‌های آن را فراهم کرد. حجم بالای ترافیک و مشکلات حاشیه‌ای ترددها، نمی‌دانم تا کی ادامه دارد... اما اکثر مردم راضی نیستند و باید توجیه شوند. مسئولان لطفاً برای اجرای کارهای اینچنینی کمی بیشتر توضیح بدهند و بیندیشند.
مسعودی

وجود چند تکه شخم شده آسفالت در کوچه الیاسی واقع در پل رسالت، ۱۸ متری رسالت واقعاً صحنه جالبی نیست! علاوه بر اینکه نمای بدی به آن منطقه داده با تردد خودرو هم آسیب مالی بر ما وارد می‌شود. مسئولان لطفاً...توجه کنند
معبودی

چندی پیش بود که در عکس یک روزنامه همدان‌پیام درج شده بود که شهردار اعلام کرد هر کسی که آسفالت معابر، کوچه و خیابان‌هایشان مشکل دارد، به شهرداری خبر بدهد تا موضوع سریع بررسی شود. فکر می‌کنم علاوه بر نامه‌نگاری و درخواست‌های فراوان این چندمین بار است که برای آسفالت‌ریزی کوچه سادات، کوی ششصد دستگاه پیام مردمی داشته‌ایم، اما ترتیب اثر داده نشده است.
نمی‌دانم دیگر چگونه باید با مسئولانش ارتباط بگیریم تا این مشکلمان حل شود!
تماس تلفنی

مکان‌یابی برخی ادارات در شهر مناسب نیست، این ارگان‌ها به دلیل رفت‌وآمد مراجعان زیاد آن هم با فرهنگ‌های مختلف برای مردم منطقه دردسرساز است هم از لحاظ ترافیک و هم برخی معضلات اجتماعی...
صادقی

خبر

تسریع در دسترسی فامنینی‌ها به اتوبان ساوه

از دهه فجر سال گذشته ۲۸ کیلومتر از آزادراه همدان- ساوه به بهره‌برداری رسید که دسترسی مردم شهرستان‌های فامنین، کبودراهنگ و بخشی از رزن به اتوبان تهران- ساوه دچار مشکل شدند.
فرماندار فامنین در بازدید از لوپ ۱۲۳ آزادراه (ورودی جاده قدیم ساوه به آزادراه) گفت: با تمام تلاش‌ها و پیگیری‌های انجام شده، هرچند با تأخیر ولی در حال حاضر کار این لوپ در حال اتمام است و تا چند روز دیگر کار آسفالت‌ریزی آن به اتمام می‌رسد و تنها موارد ایمنی و نصب گاردریل آن باقی می‌ماند و تا ۱۰ روز آینده این پروژه آماده استفاده و بهره‌برداری است.
به گزارش روابط‌عمومی فرمانداری، ظاهر پورمجاهد با قدردانی از مسئولان امر برای تعیین‌تکلیف این پروژه ابراز امیدواری کرد با تسریع در این کار، دسترسی اتوبان به موقع انجام شود.

فعالیت پایگاه فرهنگی در علیصدر همدان

تابستان امسال پایگاه فرهنگی علیصدر برای خدمات‌دهی به مسافران با هدف تبیین اقتصاد مقاومتی، ارائه محصولات بومی منطقه، عرضه محصولات فرهنگی عفاف و حجاب، معرفی شهدای مدافع حرم، پاسخگویی به سؤالات شرعی و مشاوره خانوادگی فعال می‌شود.
فرمانده سپاه ناحیه کبودراهنگ در گفت‌وگو با فارس گفت: برپایی نماز جماعت در غار علیصدر از دیگر برنامه‌های تأثیرگذار این پایگاه با هدف بالا بردن روحیه معنوی در بین گردشگران است که منجر به ترویج فرهنگ نماز در جامعه می‌شود.
محمود بداغی با اشاره به اینکه عرصه فرهنگی باید دارای برنامه مناسب و دقیق باشد، افزود: تلاش دشمنان تغییر در اعتقادات و رفتار جوانان است که باید با تمرکز بر روی برنامه‌های غنی فرهنگی نقشه دشمنان را نقش بر آب کنیم.
وی هدف تزریق فرهنگ سالم را از رویکردهای اصلی این پایگاه فرهنگی دانست و ابراز امیدواری کرد: با تکیه بر ظرفیت این غرفه‌ها بتوانیم اقدامات مطلوبی را برای پیشبرد اهداف فرهنگی دنبال کنیم.

پیام تاریخ، تمدن و فرهنگ مادستان
The Message Of Madestan's History & Civilization & Culture
روزنامه همدان پیام
۴
شنبه ● ۲۶ تیرماه ۱۳۹۵ ● شماره ۲۶۸۲
ایران و جهان
siasat@hamedanpayam.com

خبر

تمدید عضویت ۳ تن از فقهای شورای نگهبان

رهبر معظم انقلاب در احکامی جداگانه عضویت آقایان آیت‌ا... جنتی و حجج اسلام مدرسی یزدی و شب زنده‌دار را برای یک دوره دیگر به عنوان فقهای شورای نگهبان قانون اساسی تمدید کردند.
به گزارش پایگاه اطلاع‌رسانی دفتر مقام معظم رهبری، حضرت آیت‌ا... خامنه‌ای رهبر معظم انقلاب اسلامی در اجرای اصل ۹۱ قانون اساسی و در احکامی جداگانه، عضویت آقایان آیت‌ا... احمد جنتی، حجت‌الاسلام والمسلمین سیّد محمدرضا مدرسی یزدی و حجت‌الاسلام والمسلمین مهدی شب زنده‌دار را برای یک دوره دیگر به عنوان فقهای شورای نگهبان قانون اساسی تمدید کردند.

دولت

تاکنون برای ریاست دیوان محاسبات در دوره جدید ثبت نام نکرده‌ام

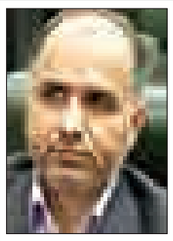

رئیس دیوان محاسبات گفت: من تاکنون برای ریاست دیوان محاسبات در دوره جدید ثبت نام نکرده‌ام.
امین‌حسین رحیمی در گفت‌وگو با ایرنا افزود: اخبار منتشر شده در این زمینه بر مبنای گمانه‌زنی‌هاست. اخیراً اخباری مبنی بر متقاضی بودن امین‌حسین رحیمی رئیس کنونی ریاست دیوان محاسبات برای ریاست دوباره بر این دیوان مطرح شده است.
همچنین محسن بیگلری عضو هیأت‌رئیسه کمیسیون برنامه، بودجه و محاسبات مجلس شورای اسلامی در گفت‌وگو با ایرنا درباره روند انتخاب رئیس، دادستان و مستشاران دیوان محاسبات گفت: رئیس، دادستان و مستشاران دیوان محاسبات هر ٤ سال یک‌بار توسط نمایندگان مجلس شورای اسلامی انتخاب می‌شوند.

بین الملل

احضار سرپرست دفتر حفاظت منافع مصر به وزارت امور خارجه

رئیس اداره اول خاورمیانه و شمال آفریقای وزارت امور خارجه کشورمان به دنبال برگزاری گردهمایی گروهک تروریستی منافقین در پاریس و شرکت تعدادی از نمایندگان مجلس مصر در این گردهمایی، سرپرست دفتر حفاظت منافع مصر در تهران را به وزارت امور خارجه فراخواند.به گزارش اداره کل دیپلماسی رسانه‌ای وزارت امور خارجه، «حمیدرضا دهقانی» رئیس اداره اول خاورمیانه و شمال آفریقای وزارت امورخارجه با فراخواندن سرپرست دفتر حفاظت منافع مصر در تهران مراتب اعتراض شدید جمهوری اسلامی ایران به این اقدام مداخله‌جویانه مصر و حمایت از گروهک تروریستی منافقین را ابلاغ کرد.

خبر

رئیس مجلس:

صداوسیما زمینه آشنایی مردم با کارآفرینی را فراهم کند

رئیس مجلس شورای اسلامی، با بیان اینکه باید تمهیدات بیشتری برای حضور با انگیزه‌تر مردم در فعالیت‌های تولیدی اندیشیده شود، گفت: ایجاد روحیه امید واقعی در مردم، یک کار استراتژیک است.
به گزارش ایلنا، علی لاریجانی در دیدار با مدیرکل صداوسیمای استان قم، با اشاره به اینکه «درحال حاضر وضعیت رکود در اقتصاد جدی است»، افزود: ایجاد روحیه امید واقعی در مردم، یک کار استراتژیک است و برای بهبود شرایط اقتصادی باید مردم بیشتر در اقتصاد حضور داشته باشند. وی بر فراهم کردن بستر و زمینه رفع مشکلات و تسریع در رونق اقتصادی توسط صداوسیما تأکید کرد و گفت: صداوسیما باید مشکلات و مسائل را پوشش دهد و زمینه آشنایی بیشتر مردم را با کارآفرینی فراهم کند تا به پیشرفت کشور کمک شود.
نماینده مردم قم در مجلس شورای اسلامی همچنین جلوگیری از رشد مهاجرت جوانان با ایجاد اشتغال در روستاها را مورد توجه ویژه قرار داد و افزود: برای رونق روستاها علاوه بر توجه به بخش کشاورزی باید به موضوعاتی مانند توسعه صنایع تکمیلی، رونق معادن و کارآفرینی توجه شود.
وی بیان کرد: موفقیت‌ها در عرصه صادرات محصولات کشاورزی، زمینه توسعه گردشگری و ایجاد اشتغال جوانان در روستاها را فراهم کرده است که جای بسی خوشحالی دارد.

شورای نگهبان موجب اطمینان ملت ایران از حرکت نظام در مسیر انقلاب است

شورای نگهبان در بیانیه‌ای ضمن گرامیداشت سی‌وششمین سالروز تأسیس این نهاد آورده است: در این سال‌ها، شورای نگهبان در راستای پاسداری از شرع، قانون اساسی و صیانت از انتخابات، ضمن آنکه موجبات اطمینان و وثاقت ملت عزیز ایران، نسبت به حرکت نظام در مسیر انقلاب اسلامی را به همراه داشته، باعث ناراحتی و تلاش مداوم دشمنان برای هجمه به این نهاد مقدس شده است.
به گزارش اداره کل روابط عمومی شورای نگهبان در این بیانیه آمده است: نظام مقدس جمهوری اسلامی ایران، ثمره مجاهدت‌ها و مبارزات تاریخی و طولانی عالمان راستین مکتب اهل بیت "سلام ا... علیهم اجمعین" و خون‌های پاک شهدای گلگون کفنی است که تأسیس نظامی مبتنی بر اسلام را آرمان و آرزوی خود قرار داده بودند.
این بیانیه می‌افزاید: اکنون در اواخر دهه چهارم از عمر شجره طیبه نظام مقدس جمهوری اسلامی ایران، ملت‌های مسلمان و مظلوم جهان به خوبی دریافته‌اند که اندیشه‌های مادی‌گرایانه قدرت‌های استکباری، سرانجامی جز زوال ندارد و از سویی این نظام مقدس که حاصل حاکمیت دین الهی بر تمامی شئون جامعه است، ایران اسلامی را به قله‌های افتخار و عزّت رهنمون ساخته است.
این بیانیه می‌افزاید: حضرت امام خمینی(ره) بعد از همه‌پرسی قانون اساسی جمهوری اسلامی در اول اسفندماه ۱۳۵۸، ٦ فقیه عضو شورای نگهبان را در نخستین حکم خود برای نهادهای عالی نظام، منصوب کردند؛ با رأی مجلس شورای اسلامی به ٦ حقوقدان نخستین دوره شورای نگهبان، در ٢٦ تیرماه ۱۳۵۹ رسماً این نهاد عالی، فعالیت خود را آغاز کرد و در این سال‌ها، شورای نگهبان در راستای پاسداری از شرع و قانون اساسی و صیانت از انتخابات، ضمن آنکه موجبات اطمینان و وثاقت ملت عزیز ایران، نسبت به حرکت نظام در مسیر انقلاب اسلامی را به همراه داشته، از سویی باعث ناراحتی و تلاش مداوم دشمنان برای هجمه به این نهاد مقدس شده است.
در بخش پایانی این بیانیه آمده است: اعضای شورای نگهبان ضمن تقدیر و ارج نهادن به مجاهدت‌ها و تلاش‌های حضرت امام(ره) و یاران صدیقش با میثاقی مجدد با امام امت حضرت آیت‌ا... امام خامنه‌ای مدظله‌العالی امید واثق دارند همانند گذشته در ایفای نقش خطیر خود در دفاع از شرع مبین اسلام و قانون اساسی به احسن وجه کوشا و در مسیر انقلاب اسلامی همچنان ثابت‌قدم باشند.

نوبخت:

۱۵۰هزار فرصت شغلی جدید در کشور ایجاد می‌شود

سخنگوی دولت و رئیس سازمان مدیریت و برنامه‌ریزی با بیان اینکه برجام شرایط کشور را از تحریم و اقتصاد ریاضتی به اقتصاد مقاومتی تغییر داد، گفت: با توجه به تزریق اعتبارات دولتی ۱۳۰ تا ۱۵۰ هزار فرصت شغلی جدید تا شهریور ماه در کشور ایجاد می‌شود.
محمدباقر نوبخت در نشست مشترک اعضای شوراهای برنامه‌ریزی و توسعه استان‌های شمال غرب کشور در تبریز بیان کرد: در ۳ سال گذشته ریل‌گذاری مناسبی برای توسعه کشور صورت گرفت و سیاست‌های تدوین شده در سال‌های ۹۵ تا ۹۹ در چهارچوب برنامه ششم عملیاتی می‌شود.
وی با اشاره به اینکه در ۳ سال گذشته کشور با شرایط تحریم مواجه بود، گفت: بر اساس استمرار رویکرد غیر منطقی و مردود دولت گذشته کشور همچنان در جهت تضعیف بیشتر پیش می‌رفت تا به نفت در برابر غذا و صادرات صفر برسد.
نوبخت بیان کرد: در دولت قبل صادرات بیش از ۲ میلیون بشکه نفت در روز به یک میلیون کاهش یافت که همین رقم نیز به سمت صفر پیش می‌رفت.
وی گفت: متأسفانه قانون حاکم در روابط بین‌الملل به گونه‌ای است که در آن مقطع حتی دوستان ما هم از ما حمایت نمی‌کردند.
رئیس سازمان مدیریت‌وبرنامه‌ریزی کشور ادامه داد: اما ملت بزرگ، نجیب و بخشنده ایران به‌رغم ظلمی که از سوی حاکمان بی‌پایه مردمی به کشورمان وارد شد، این ملت هنوز به شرایط خروج از بحران کشورهای همسایه کمک می‌کند.
وی گفت: اگرچه همه این موارد کوچکترین تأثیری در اراده ملت ایران برای استیفای حقوقش نداشت، باید قبول کنیم مانعی در سر راه توسعه ملی ما به وجود می‌آورد؛ با همه اینها در سایه حرکت جمعی که از ۳ سال پیش آغاز کردیم اجازه ندادیم حلقه سخت تحریم تنگ‌تر شود.
معاون رئیس‌جمهوری کشورمان بیان کرد: در ۳ سال گذشته مقرر شد که شرایط را برای احقاق حقمان از طریق مذاکرات آغاز کنیم و هویت دولتی ما تصمیم داشت جلوی مضیقه‌های بیشتر را بگیرد و این رویکرد موجب شد رشد اقتصای ما از منفی ٦/٨ درصد به مثبت تغییر یابد و تورم بالای ٤٠ درصدی، تک رقمی شود.
نوبخت گفت: آن روز عده‌ای تردید داشتند که این دولت، قدرت و ظرفیت مذاکره برای تقلیل فشارها و تغییر متغیرهای اقتصادی را داشته باشد تا بتواند وضعیت نابسامان حاکم بر کشور را اصلاح کند.
وی افزود: تلاش مجلس و قوه قضاییه و نیک‌اندیشی مقام معظم رهبری همراه با مدیریت عالی دولت و شخص روحانی موجب شد امروز غلط بودن نگاه کسانی که فکر می‌کردند نمی‌توانیم به موفقیت‌های بزرگی دست یابیم، برای همه روشن و اثبات شود.
نوبخت گفت: امروز نخستین روزی است که یک سال از توافق برجام می‌گذرد و اکنون به صادرات روزانه بیش از ۲ میلیون و ٦٦٧ هزار بشکه نفت دست یافته‌ایم.
سخنگوی دولت تدبیر و امید افزود: وقتی ما با ٦ کشور بزرگ جهان بر سر مذاکره نشستیم باید پذیرفت دستاورد آن اگر حداکثری نباشد در حد خوشبینانه است.
وی بیان کرد: اکنون بحثی مطرح است که دولت در اصلاح قانون بودجه، بودجه ۵ هزار و صد میلیارد تومانی دفاع را تقلیل می‌دهد و این در حالی است که یک میلیارد و ۷۰۰ میلیون دلار دارایی‌های ارزی بلوکه شده ما در آمریکا در سایه مذاکرات هسته‌ای احیا شد و ما توانستیم علاوه بر اصل پول، سود آن را نیز از آمریکا پس بگیریم و در بودجه استفاده کنیم.
نوبخت گفت: در این مدت موفق شدیم شرایط تحریمی را به شرایطی سرمایه‌گذاری تبدیل کنیم و جایگاه سیاسی ایران را در روابط بین‌المللی ارتقا دهیم به گونه‌ای که پیش از آن مقامی بالاتر از مدیرکل سیاسی را نه دعوت می‌کردند و نه به ایران می‌آمدند.
وی با اشاره به حضور هیأت‌های خارجی بلندپایه مختلف در کشور افزود: پس از برجام این وضعیت دگرگون شد و ۳ میلیارد و ٤١٨ میلیون دلار از ٢٧ دی ماه ٩٤ بر روی ٤١ طرح در داخل کشور سرمایه‌گذاری شد.
رئیس سازمان مدیریت‌وبرنامه‌ریزی کشور گفت: اینها همه آثار تلاشی است که با رهبری مقام معظم رهبری و مدیریت عالی دولت در این فاصله کوتاه صورت گرفته است.
نوبخت یادآور شد: هر چند ملت ایران ثابت کرده است در برابر هیچ فشاری کوتاه نمی‌آید، اما واقعیت این است که اگر برجام نبود، امروز باید نفت در برابر غذا را تحمل می‌کردیم و امروز باید اقتصاد ریاضتی را به جای اقتصاد مقاومتی در کشور تحمل می‌کردیم.
وی افزود: منتقدان، رشد اقتصادی را از منفی به مثبت و تقلیل تورم بالای ٤٠ به زیر ١٠ درصد را نمی‌بینند، اما اگر این تورم فقط یک درصد بالا رود، هیاهو به راه خواهند انداخت.
رئیس سازمان مدیریت‌وبرنامه‌ریزی کشور بیان کرد: توسعه ملی که در برنامه ششم تدارک دیده شده است، زمانی اتفاق می‌افتد که استان‌ها همزمان توسعه پیدا کنند.

توسعه ملی که در برنامه ششم تدارک دیده شده است، زمانی اتفاق می‌افتد که استان‌ها همزمان توسعه پیدا کنند

وی بیان کرد: با توجه به محدودیت اعتبارات سال‌های گذشته ناشی از کاهش قیمت نفت به زیر ۳۰ دلار در دولت تدبیر و امید، در بخشی از پروژه‌های عمرانی نتوانسته‌ایم ۱۰۰ درصد اعتبارات را تخصیص دهیم اما همه این اعتباراتی که تخصیص داده نشده است، امسال تخصیص می‌یابد.
نوبخت گفت: از هشتم تیر ماه امسال هر هفته ۱۵ هزار میلیارد ریال تخصیص انجام شده و ٤٥ هزار میلیارد ریال ابلاغ و آماده کار است.
وی افزود: امسال ۱۷ هزار و ۱٦۰ میلیارد ریال هم برای آب‌های مرزی تخصیص یافته است و مصمم هستیم تا ماه آینده ۵۰ درصد اعتبارات استانی را که پرداخت نشده پرداخت کنیم.
نوبخت گفت: با توجه به تعدد طرح‌ها، سیاست ما این است که بخشی از طرح‌ها از طریق مشارکت مردم و بخش غیردولتی را جذب کنیم و اعتبارات دولتی را متمرکز به طرح‌های باقی مانده کنیم تا به اتمام برسند، زیرا عزم جدی داریم حرکت محسوس برای مردم در تولید و اشتغال ایجاد کنیم.
رئیس سازمان مدیریت‌و برنامه‌ریزی کشور افزود: در زمان حاضر ۷ هزار و ۵۰۰ واحد تولیدی در کشور با ۸۰ درصد پیشرفت فیزیکی آماده است و ما مؤظف هستیم تسهیلات لازم را ارائه دهیم تا بتوانیم بین ۱۳۰ تا ۱۵۰ هزار موقعیت شغلی جدید ایجاد کنیم.
وی گفت: این واحدها باید تا شهریور ماه فعال شوند تا بتوانیم زمینه فعالیت جوان‌های تحصیلکرده را فراهم کنیم و رشد تولیدی هم داشته باشیم تا به افزایش رشد اقتصادی دست یابیم.

خبر

بیانیه اتحادیه اروپا در سالگرد توافق هسته‌ای؛

اتحادیه اروپا دفتر نمایندگی خود در ایران را افتتاح می‌کند

اتحادیه اروپا در بیانیه‌اش گفت که شفافیت در خصوص برداشته شدن تحریم‌ها کلید برقراری روابط بانکی و تجاری کشورهای اروپایی با ایران است. اتحادیه اروپا به منظور نشان دادن جدیت در این زمینه اعلام کرد که در نظر دارد نمایندگی اتحادیه اروپا را در ایران افتتاح کند.
به گزارش ایلنا، بیانیه‌ای از سوی فدریکا موگرینی مسئول سیاست خارجی اتحادیه اروپا از جانب اتحادیه اروپا منتشر شد.
این بیانیه با تأکید بر اینکه در یک سال پس از توافق هسته‌ای در وین اتحادیه اروپا مفتخر است که اعلام کند برجام در حال اجرا شدن است گفت: این نشان می‌دهد که با اراده سیاسی، پشتکار و دیپلماسی چند جانبه راه‌حل‌های عملی برای سخت‌ترین مشکلات قابل دستیابی است.
در این بیانیه همچنین گفته شد که اتحادیه اروپا به حمایت فعالانه و مؤثر از اجرایی شدن برجام و اجرای قطعنامه ۲۲۳۱ شورای امنیت ادامه می‌دهد. اتحادیه اروپا و اعضای آن بر ضرورت پایبندی ایران بر تعهداتش تحت برجام پافشاری کرده و بر همکاری کامل و به موقع با آژانس بین‌المللی هسته‌ای ادامه خواهد داد.
آن‌ها همچنین در این بیانیه از ایران خواستند که از فعالیت‌هایی که در قطعنامه ۲۲۳۱ شورای امنیت از آن منع شده است، خودداری کند.
اتحادیه اروپا پشتیبانی خود را از نقش هماهنگ‌کنندگی نماینده عالی خود در کمیسیون مشترک را اعلام کرده و خواهان مشارکت بیشتر با آژانس انرژی اتمی در راستای مسئولیت نظارت و تأیید پایبندی ایران بر تعهدات هسته‌ای‌اش است.
به گفته فدریکا موگرینی در این بیانیه پایبندی طرفین بر تعهدات یک شرط ضروری برای اعتمادسازی و بهبود مداوم و تدریجی روابط با اتحادیه اروپاست.
مسئول سیاست خارجی اتحادیه گفت: در روز اجرایی شدن برجام که آژانس بین‌المللی انرژی اتمی تأیید کرد که ایران تعهدات هسته‌ای خود را اجرا کرده است، تحریم‌های هسته‌ای، مالی و اقتصادی برداشته شد. در همان روز متن اطلاعات جامع در زمینه برداشته شدن تحریم‌ها به منظور شفاف‌سازی برای کسب‌وکارهای اتحادیه اروپا تدوین شد.
در این بیانیه تأکید شده است که این به نفع اتحادیه اروپاست که برداشته شدن تحریم‌های اقتصادی و مالی هسته‌ای منافعی را به مردم ایران برساند.
اتحادیه اروپا در بیانیه‌اش گفت که شفافیت در خصوص برداشته شدن تحریم‌ها کلید برقراری روابط بانکی و تجاری کشورهای اروپایی با ایران است. در این زمینه هدایت گسترده‌تری در خصوص شفافیت تحریم‌های برداشته شده و باقی مانده از سوی اتحادیه اروپا صورت گرفته است.
اتحادیه اروپا در زمینه ادامه فعالانه روابط با بخش خصوصی و تشویق تمام بخش‌ها برای اجرای برجام و امدادرسانی آن‌ها در این زمینه تعهد داده و گفته برای اینکه ایران به طور کامل از برداشته شدن تحریم‌ها منتفع شود، این مهم است که تمام موانع اقتصادی و سیاست‌های مالی، فضای تجاری و قوانین حقوقی برطرف شود.
اتحادیه اروپا و اعضای آن آماده همکاری با ایران در این زمینه‌ها و تأمین کمک‌های تکنیکی شامل انطباق با الزامات FATF است و در نظر دارد از اعتبار صادراتی برای تسهیل تجارت‌ها و پروژه‌های مالی و سرمایه‌گذاری‌ها استفاده کند.

مفقودی

بیمه‌نامه کوثر خودرو پژو روآ به شماره بیمه‌نامه ۱۳۹۴/۱۰۱۰/۱۷۷۵۴۵به شماره پلاک ۲۶۴و۱۷ایران۵۷ به شماره موتور ۱۱۶۸۷۰۰۸۳۴۶ به شماره شاسی ۵۰۰۲۲۰ به نام عزیز صفری به شماره شناسنامه ۴۹۴۹۳۹۷۵۲۴ مفقود گردیده و از درجه اعتبار ساقط می‌باشد.

هیأت موضوع قانون تعیین تکلیف وضعیت ثبتی اراضی و ساختمان‌های فاقد سند رسمی
آگهی موضوع ماده ۳ قانون و ماده ۱۳ آیین‌نامه قانون تعیین تکلیف وضعیت ثبتی اراضی و ساختمان‌های فاقد سند رسمی
برابر رأی شماره ۱۳۹۵۶۰۳۲۶۰۰۱۰۰۰۰۲۲هیأت اول موضوع قانون تعیین تکلیف وضعیت ثبتی اراضی و ساختمان‌های فاقد سند رسمی مستقر در واحد ثبتی حوزه ثبت ملک همدان- ناحیه یک تصرفات مالکانه و بلامعارض متقاضی آقای عزیراله اسدی فرزند ذبیح‌اله به شماره شناسنامه ۶۷۹ صادره از کبودراهنگ در سه دانگ از ششدانگ یک باب خانه به مساحت ۶۰/۶۱ مترمربع در قسمتی از پلاک ۱۳ اصلی واقع در حومه بخش ۳ خریداری از مالک رسمی محرز گردیده است. لذا به منظور اطلاع عموم مراتب در دو نوبت به فاصله ۱۵ روز آگهی می‌شود، در صورتی که اشخاص نسبت به صدور سند مالکیت متقاضی اعتراضی داشته باشند می‌توانند از تاریخ انتشار اولین آگهی به مدت دو ماه اعتراض خود را به این اداره تسلیم و پس از اخذ رسید، ظرف مدت یک ماه از تاریخ تسلیم اعتراض، دادخواست خود را به مرجع قضایی تقدیم نمایند. بدیهی است در صورت انقضای مدت مذکور و عدم وصول اعتراض طبق مقررات سند مالکیت صادر خواهد شد. (م‌الف ۲۰۵۵)
تاریخ انتشار نوبت اول: ۱۳۹۵/۴/۲۶
تاریخ انتشار نوبت دوم: ۱۳۹۵/۵/۱۰
علی زیوری – رئیس ثبت اسناد و املاک

هیأت موضوع قانون تعیین تکلیف وضعیت ثبتی اراضی و ساختمان‌های فاقد سند رسمی
آگهی موضوع ماده ۳ قانون و ماده ۱۳ آیین‌نامه قانون تعیین تکلیف وضعیت ثبتی اراضی و ساختمان‌های فاقد سند رسمی
برابر رأی شماره ۱۳۹۵۶۰۳۲۶۰۰۱۰۰۰۰۲۲هیأت اول موضوع قانون تعیین تکلیف وضعیت ثبتی اراضی و ساختمان‌های فاقد سند رسمی مستقر در واحد ثبتی حوزه ثبت ملک همدان- ناحیه یک تصرفات مالکانه و بلامعارض متقاضی آقای عزیراله اسدی فرزند ذبیح‌اله به شماره شناسنامه ۶۷۹ صادره از کبودراهنگ در سه دانگ از ششدانگ یک باب خانه به مساحت ۶۰/۶۱ مترمربع در قسمتی از پلاک ۱۳ اصلی واقع در حومه بخش ۳ خریداری از مالک رسمی محرز گردیده است. لذا به منظور اطلاع عموم مراتب در دو نوبت به فاصله ۱۵ روز آگهی می‌شود، در صورتی که اشخاص نسبت به صدور سند مالکیت متقاضی اعتراضی داشته باشند می‌توانند از تاریخ انتشار اولین آگهی به مدت دو ماه اعتراض خود را به این اداره تسلیم و پس از اخذ رسید، ظرف مدت یک ماه از تاریخ تسلیم اعتراض، دادخواست خود را به مرجع قضایی تقدیم نمایند. بدیهی است در صورت انقضای مدت مذکور و عدم وصول اعتراض طبق مقررات سند مالکیت صادر خواهد شد. (م‌الف ۲۰۵۷)
تاریخ انتشار نوبت اول: ۱۳۹۵/۴/۲۶
تاریخ انتشار نوبت دوم: ۱۳۹۵/۵/۱۰
علی زیوری – رئیس ثبت اسناد و املاک

آگهی مزایده عمومی ۰۱-۹۵

شرکت جهاد نصر همدان در نظر دارد تعدادی از ماشین‌آلات مازاد بر نیاز خود شامل: بلدوزر ۳۵۵ (یک دستگاه)، بلدوزر ۱۵۵ (۳ دستگاه)، گریدر میتسوبیشی MG۵۰۰ (یک دستگاه)، لودر W۱۲۰ (یک دستگاه)، غلطک صاف CA۲۵ (۲ دستگاه)، کشنده ولوو N۱۲ (یک دستگاه)، کمپرسور باد CV۲۵۰ (یک دستگاه)، پمپ بتن زمینی ۱۸۲۰ (یک دستگاه)، سنگ‌شکن سیار (یک دستگاه)، چکش پیکور کروپ ۱۵۰۰ (یک دستگاه)، موتورجوش میلر (۲ دستگاه) را از طریق مزایده عمومی به فروش برساند.
متقاضیان می‌توانند از روز دوشنبه مورخه ۱۳۹۵/۰۴/۳۰ لغایت روز دوشنبه مورخه ۱۳۹۵/۰۵/۰۵ از ساعت ۸ الی ۱۴:۳۰ همه روزه (حتی ایام تعطیل) به آدرس: همدان، بلوار بسیج (فرودگاه)، خیابان گمرک، درِ پنجم، شرکت جهاد نصر همدان مراجعه و نسبت به خرید اوراق مزایده و بازدید دستگاه‌های مورد نظر در همان محل اقدام نمایند. ضمناً مهلت تحویل اوراق مزایده حداکثر تا ساعت ۱۶:۳۰ روز دوشنبه مورخه ۱۳۹۵/۰۵/۰۵ در آدرس فوق‌الذکر می‌باشد.
کمیسیون معاملات
تلفن تماس: ۳۲۵۴۴۲۰۱-۰۸۱
شرکت جهاد نصر همدان

آگهی مزایده استخر کارگران

هیأت امنای مجموعه ورزشی کارگران همدان در نظر دارد استخر سرپوشیده کارگران شهید مدنی به انضمام سونای خشک و مرطوب و جکوزی را به افراد واجد شرایط از طریق مزایده به صورت اجاره‌ای واگذار نماید.
۱- موضوع اجاره: استخر سرپوشیده به انضمام سونای خشک و مرطوب و جکوزی
۲- شرایط شرکت‌کنندگان:
۱- باشگاه‌های ورزشی دارای مجوز مرتبط با امور بهره‌برداری از استخر
۲- فارغ‌التحصیلان رشته تربیت بدنی با داشتن حداقل ۲ سال تجربه در زمینه کار مربوطه با تأیید مراجع ذیصلاح دولتی
۳- تعاونی‌های ورزشی مرتبط با بهره‌برداری از استخرها با ۲ سال سابقه کاری از مراجع ذی‌صلاح دولتی
۴- شرکت‌های ارائه‌دهنده خدمات ورزشی مرتبط با استخرها با ۲ سال سابقه کاری از مراجع ذیصلاح دولتی
۵- دارندگان سوابق ورزشی مرتبط: ناجیان غریق درجه یک با حداقل ۴ سال سابقه کار و پروانه کار (آخرین پروانه کار مربوط به سال جاری باشد)- مربیان شنا با حداقل ۴ سال سابقه با تأیید هیأت شنای استان
۶- هیأت‌های ورزشی شنا و نجات غریق و غواصی و قایقرانی
۷- داشتن حداقل ۲۵ سال سن، متأهل، عدم وجود رابطه استخدامی با دولت اعم از رسمی، پیمانی و قراردادی، عدم اعتیاد به مواد مخدر و الکل، التزام به نظام مقدس جمهوری اسلامی ایران، فقدان سابقه کیفری مؤثر.
۳- مدت واگذاری موضوع اجاره و ظرفیت آن: ۲ سال - ۱۰۰ نفر.
٤- مبلغ پایه کارشناسی: ماهیانه به مبلغ ۲۵۵/۰۰۰/۰۰۰ ریال برای یکسال و برای سال بعد ۱۰ درصد افزایش می‌باشد.
۵- نوع و مبلغ تضمین شرکت در مزایده: ۵ درصد قیمت پایه کارشناسی اعلام شده ۲ ساله به مبلغ ۳۲۱/۳۰۰/۰۰۰ ریال که ضمانت‌نامه بانکی یا اوراق مشارکت می‌باشد.
٦- مدت اعتبار قیمت پیشنهادی: ۳ ماه پس از ارائه پیشنهاد قیمت اعتبار دارد.
۷- زمان و محل دریافت مدارک: از تاریخ درج آگهی ۹۵/۴/۲۴ تا تاریخ ۹۵/۵/۶ و محل دریافت مدارک، چهارراه خواجه‌رشید، ابتدای بلوار کاشانی، اداره کل تعاون، کار و رفاه اجتماعی، طبقه اول، واحد دبیرخانه
۸- محل و زمان بازدید موضوع اجاره: همدان، شهرک مدنی، میدان توحید، مجموعه فرهنگی ورزشی کارگران از تاریخ درج آگهی ۹۵/۴/۲۴ تا تاریخ ۹۵/۵/۶
۹- مهلت ارائه قیمت پیشنهادی: از تاریخ ۹۵/۵/۷ تا پایان وقت اداری ۹۵/۵/۲۳
۱۰- محل ارائه پاکات: چهارراه خواجه‌رشید، ابتدای بلوار کاشانی، اداره کل تعاون، کار و رفاه اجتماعی، طبقه اول، واحد دبیرخانه.
۱۱- زمان و مکان بازگشایی پاکات: ۹۵/۵/۲۴ ساعت ۹ صبح در محل مجموعه ورزشی شهید مدرس واقع در میدان مدرس می‌باشد
هیأت امنای مجموعه ورزشی کارگران همدان

آگهی موضوع ماده ۳ قانون و ماده ۱۳ آیین‌نامه قانون تعیین تکلیف وضعیت ثبتی اراضی و ساختمان‌های فاقد سند رسمی
برابر رأی شماره ۱۳۹۵۶۰۳۲۶۰۰۹۰۰۰۱۹۶ مورخه ۱۳۹۵/۴/۶ هیأت موضوع قانون تعیین تکلیف وضعیت ثبتی اراضی و ساختمان‌های فاقد سند رسمی مستقر در واحد ثبتی شهرستان فامنین تصرفات مالکانه و بلامعارض آقای ابوالفضل رازقی فرزند قربانعلی به شماره شناسنامه ۶۵۲ صادره از همدان به شماره ملی ۶۴۷۹۳۵۲۴۸۳ در شش دانگ یک باب خانه باغ به مساحت یکصد و پنجاه و پنج مترمربع و بیست صدم مترمربع قسمتی از پلاک ۱۰۴ واقع در بخش پنج همدان اراضی فامنین خریداری از مالک رسمی آقای میرزاعلی رزاقی محرز گردیده است. لذا به منظور اطلاع عموم مراتب در دو نوبت به فاصله ۱۵ روز آگهی می‌شود، در صورتی که اشخاص نسبت به صدور سند مالکیت متقاضی اعتراضی داشته باشند می‌توانند از تاریخ انتشار اولین آگهی به مدت دو ماه اعتراض خود را به اداره ثبت اسناد و املاک شهرستان فامنین تسلیم و پس از اخذ رسید، ظرف مدت یک ماه از تاریخ تسلیم اعتراض، دادخواست خود را به مرجع قضایی تقدیم نمایند. بدیهی است در صورت انقضای مدت مذکور و عدم وصول اعتراض طبق مقررات سند مالکیت صادر خواهد شد.(م.الف ۸۴)
تاریخ انتشار نوبت اول: ۹۵/۴/۲۶
تاریخ انتشار نوبت دوم: ۱۳۹۵/۵/۱۰
مهدی عزیزی– رئیس اداره ثبت اسناد و املاک شهرستان فامنین

پیام تاریخ، تمدن و فرهنگ مادستان
The Message Of Madestan's History & Civilization & Culture
روزنامه همدان پیام
۵
شنبه ● ۲۶ تیرماه ۱۳۹۵ ● شماره ۲۶۸۲
جامعه
ejtemaei@hamedanpayam.com

لوازم آرایشی صاحب کد رهگیری می‌شوند

کد رهگیری برای تشـــخیص داروهای قاچاق و تقلبی اجرایی شده است و بزودی این کد برای مکمل‌ها و لوازم آرایشی و بهداشتی نیز اجرا می‌شود.
رئیس ســـازمان غذا و دارو گفت: قاچاق دارو، لوازم آرایشـــی و بهداشتی و تجهیزات پزشکی دو جنبه دارد، یکی جنبه بین‌المللی و دیگری جنبه اقدامات ملی.
به گزارش ایرنا، رسول دیناروند افزود: مهمترین اقدامی که در سطح ملی برای مبارزه با کالاهای ســـلامت قاچاق و تقلبی در ایران انجام شده کنترل اصالت کالا از طریق کد رهگیری است که در کشورهای معدودی در دنیا چنین طرحی اجرا شده است.

نیروی انتظامی در حوزه حجاب موفق عمل کرده است

نیروی انتظامی در حوزه ایجابی قانون عفاف و حجاب کاملاً موفق بوده است.
به گزارش ایســـنا، فرمانده انتظامی کشور گفت: نیـــروی انتظامی در حوزه عفاف و حجاب علاوه بـــر کارهای فردی کارهای ایجابی نیز انجام داده است.
اشـــتری با اشاره به قانون حجاب و عفاف که با بیش از ۳۰۰ مصوبه تصویب شده است افزود: نیروی انتظامی در بخش سلبی ۱۰ درصد از کاری که در مصوبه آمده را نمی‌تواند انجام دهد اما کارهای ایجابی خوبی انجام داده است.

اعتیاد و تصادفات رانندگی دو چالش نظام سلامت

اعتیـــاد و تصادفات رانندگی دو چالش مهم نظام سلامت جامعه ایرانی است.
به گزارش ایرنا، معـــاون بیماری‌های غیر واگیر ســـازمان بهداشـــت جهانی با بیان اینکه خودمراقبتی مردم از ســـلامت، نقطه قوت نظام ســـلامت ایران اســـت، گفت: دولت توانسته اســـت، حضور مردم و افراد داوطلب را در مراقبت‌های سلامت تقویت کند.
اولگ چســـتنوف افزود: مشکلاتی مانند پیر شدن جمعیت وجود دارد که مربوط به همه کشورهای جهان است.

مدیر کل جدید بهزیستی استان:

بهزیستی استان به سمت تحول می‌رود

» سمانه جهانگیری عرش

تشـــکیل کمیته‌ای برای سطح‌بندی معلـــولان بـــه منظـــور اراده خدمات مطلوب، راه‌اندازی مرکز ویژه مراقبتی ســـالمندان متفاوت با خانه سالمندان، تشـــکیل مرکز رفاه کودک و خانواده در شـــهر همدان، تأسیس نخستین مهد و نخستین کمپ ترک اعتیاد استاندارد در اســـتان و خبرهایی که نوید بخش تحولی اساســـی در بهزیستی است از جمله برنامه‌هـــای مدیرکل جدید اداره کل اســـتان بود که در نخستین نشست مطبوعاتی خود در هفته بهزیستی آنها را وعده داد تا کارنامه فعالیتش در استان بر اساس تحقق این وعده‌ها ارزیابی شود.
حمیدرضا الوند با اعلام اینکه بهزیستی متولی ۱۵۰ فعالیت برای بهتر زیســـتن مردم اســـت گفـــت: انجـــام اقدامات اجتماعی، پیشـــگیری و توانبخشـــی از جمله وظایفی است که سازمان آنها را ابلاغ کرده است.
وی حمایـــت از زنـــان و کـــودکان بدسرپرست و بی‌سرپرست، حمایت از کودکان کار، دختـــران و گروه‌های در معرض آسیب، معتادان، زوج‌های جوان، غربالگری کـــودکان، مهدهای کودک، رســـیدگی به امور معلـــولان و... را از عمده کارهـــای این مجموعه عریض و طویل دانست.
الوند بیان کرد: ۲۵۰ هزار نفر در استان همدان از خدمات بهزیســـتی بهره‌مند هستند.

۸۷ درصد کودکان تحت پوشش بهزیســـتی همدان بدسرپرســـت هستند

مدیرکل بهزیستی اســـتان همدان در بیان گزارشی از فعالیت و نیز در توضیح برنامه کاری‌اش ابتـــدا از حمایت‌هـــای ویژه از کودکان ســـخن گفت و افزود: ۸۷ درصد کودکان تحت پوشـــش بهزیســـتی استان همدان کودکان بدسرپرســـت هســـتند که پـــدر یا مادر و یا جد پـــدری آنها در قید حیات هســـتند اما در یک مدت مشخصی به تشـــخیص مراجع قانونـــی صلاحیت نگهداری از کودک را ندارند.
الوند گفت: راه‌اندازی یک مرکز باز پیوند خانواده در حوزه کودکان بدسرپرست در دستور کار بهزیستی اســـتان همدان قرار دارد.
وی ادامـــه داد: ایـــن مراکـــز مســـئولیت نگهداری و ارائـــه آموزش‌های اجتماعی، فرهنگی و مهارتی به کودکان بدسرپرست را در ســـاعات صبح الی ٦ بعداز ظهر به عهده می‌گیرند و این کودکان از ســـاعات ٦ بعدازظهر به بعـــد به کانون خانواده باز می‌گردند.

تشـــکیل مرکز رفـــاه کودک و خانواده در شهر همدان

مدیرکل بهزیســـتی استان همدان همچنین از تشـــکیل مرکز رفاه کودک و خانواده در مرکز اســـتان خبر داد و گفت: با افتتاح این مرکز والدینی که شـــغل‌های شبانه‌روزی و شیفت‌های شب دارند و به دلیل مهاجرت به استان همدان از اقوام و بستگان خود دور هستند می‌توانند کودکان بالای ۷ سال خود را در طول روز به این مراکز بسپارند.

طراحی مجله تخصصی کودکان در همدان

وی از طراحـــی یک مجله تخصصی برای کودکانـــی که بـــه دلایل مختلـــف امکان بهـــره مندی از خدمـــات مهدهای کودک را ندارنـــد خبر داد. الونـــد گفت: در این مجله‌ها برنامه‌های تفصیلی با یک ادبیات کودکانه برای آموزش نحوه رفتار والدین با کودک ارائه شده است.

مهد کودک استاندارد در همدان تأسیس می‌شود

مدیـــرکل بهزیســـتی اســـتان همـــدان از راه‌انـــدازی یـــک مهد کودک اســـتاندارد متناســـب با اســـتانداردهای تعیین شـــده در اســـتان همدان خبـــر داد و افزود: این مهد کودک در راســـتای توســـعه، رشد و تکامـــل یکپارچه مهدکودک‌های اســـتان و شخصیت‌ســـازی کودکان متناســـب با فرهنـــگ و هنجارهای اســـتان تـــا پایان سالجاری با مشـــارکت بخش خصوصی راه‌اندازی می‌شود.
وی بـــا بیان اینکه در اســـتان همدان ۳۰۵ مهد کودک زیر نظر بهزیستی فعال هستند گفـــت: ۱٦۵ مورد آن در مناطق شـــهری و ۱٤۰ مـــورد آن در مناطق روســـتایی و حاشیه‌ای فعالیت دارند.

راه‌اندازی مرکز استاندارد مراقبتی توانبخشی سالمندان در همدان

الونـــد در توضیـــح خدمـــات نوین برای ســـالمندان نیز بـــا بیان اینکـــه راه‌اندازی یک مرکز شـــبانه‌روزی استاندارد مراقبتی توانبخشی سالمندان در همدان در دستور کار قـــرار دارد افزود: ایـــن مرکز با خانه سالمندان متفاوت است و در آن به افرادی که وضعیت اجتماعی و اقتصادی مناسبی دارنـــد و به دلیل نبود پرســـتار تخصصی ســـالمند برای دریافت خدمات تخصصی مراجعه می‌کنند خدمت‌رسانی می‌کند.

راه‌اندازی یک مرکز ترک اعتیاد استاندارد

وی راه‌انـــدازی یـــک مرکز تـــرک اعتیاد استاندارد در استان همدان را از برنامه‌های پیش روی بهزیســـتی عنوان کرد و گفت: این مرکز از نظر فضای فیزیکی، خدمات ســـم‌زدایی، خدمات پیشگیری و وضعیت تجهیزات استاندارد خواهد بود.

۹۸۳ نفر در همدان از تسهیلات اشتغال بهزیستی استفاده کردند.

الونـــد با بیـــان اینکـــه بهزیســـتی متولی زمینه‌سازی برای اشتغال افراد معلول است نه اشتغالزایی از ارائه تسهیلات اشتغال به ۹۸۳ نفر از افراد تحت پوشـــش بهزیستی در ســـال ۹٤ و ارائه تسهیلات اشتغال به ٦۸۸ نفر در سال ۹۳ خبر داد.
وی گفت: از ابتدای سال ۹٤ تاکنون بیش از ۱۸۰ میلیارد ریال تســـهیلات کم بهره و بلندمدت اشـــتغال بـــه گروه‌های هدف بهزیستی استان همدان اعطا شده است.

در طلاق از میانگین کشور پایین هستیم

الوند بیان کرد: در کشور از هر ۱۰۰ ازدواج ٥/٤ درصد آن به طلاق منجر می‌شود که این رقم در استان همدان ٤/۲ درصداست.
وی توسعه و گســـترش برنامه مداخلات در پیشـــگیری و کاهش طلاق را رویکرد سازمان بهزیســـتی عنوان کرد و گفت: در تمام مراکز پشـــگیری از طلاق بهزیستی اســـتان همدان ۳۳ درصد از مراجعات به سازش زوجین منجر شده است.
قائم‌مقام سازمان بهزیستی کشور در امور مشارکت‌های مردمی نیز افزود: بهزیستی استان همدان سال گذشـــته در مشارکت مردمـــی و جمـــع‌آوری زکات فطره رتبه نخست را در سطح کشور داشته است.
حجت‌الاسلام شهســـواری گفت: باید با اعتماد به مردم و برون‌ســـپاری خدمات، مردم را در تحقق اهداف ســـازمانی دخیل کنیم که ایـــن مهم با فعالیـــت بیش از ٤ هزار مؤسسه خیریه تحت نظارت سازمان تحقق یافته و ضروری است تا این مراکز گسترش یابند.
وی حوزه‌هـــای پیشـــگیری، اجتماعی و جذب مشـــارکت‌های مردمی را ۳ حوزه اصلی فعالیت‌های بهزیســـتی عنوان کرد و افزود: سیاســـت دولت واگذاری کار به تشـــکل‌ها و ســـازمان‌های مردم نهاد اســـت که در این راستا سازمان بهزیستی ۹۰ درصد کارها را به تشـــکل‌ها واگذار کرده است.
حجت‌الاسلام شهسواری با بیان اینکه ۳۲ هزار مرکز، مؤسسه و تشکیلات مردم‌نهاد در سطح کشـــور فعال است گفت: دولت باید کارها را به مردم بسپارد و تنها بخش سیاستگذاری و نظارت را بر عهده گیرد.

۸۷ درصـــد کـــودکان تحت پوشش بهزیستی اســـتان همدان کودکان بدسرپرســـت هســـتند که پدر یا مـــادر و یا جد پدری آنها در قید حیات هســـتند اما در یک مدت مشـــخصی به تشخیص مراجع قانونی صلاحیت نگهداری از کـــودک را ندارند

فضای مجازی

اسکلت زوجی که پس از ۵ هزار سال دست در دست هم دارند

باستان‌شناسان روسی اسکلت یک زوج که متعلق به ۵ هزار سال پیش بود را در سیبری کشف کردند.
باستان‌شناســـان قبری را کشف کردند که مربوط به ۵ هزار سال پیش اســـت.در این قبر دو اســـکلت وجود دارد که متعلـــق به یک زن و شوهر در عصر مفرغ اســـت و این اسکلت‌ها همچنان دست‌هایشان در دست هم اســـت. این اسکلت‌ها با حلقه‌های عجیبی تزیین شدند که از اســـتخوان حیوانات ساخته شـــده بود. یکی از این حلقه‌ها در چشم سمت چپ اسکلت مرد مشخص است. این اسکلت‌ها در بالای دریاچه بایکال در سیبری یافت شده‌اند که باستان‌شناسان معتقدند آن‌ها متعلق به شخصیت‌های بزرگ در عصر مفرغ است.
در کنار اســـکلت این مرد یک کیف هم پیدا شده و دانشمندان روسی هنوز رابطه جزییات کشـــف شـــده در کیف با فرد را نفهمیده‌اند.یک گردنبند از جنس پوســـت گوزن به اندازه ۱۰ سانتی‌متر بر روی سینه این اسکلت قابل مشاهده است.

اخبار کوتاه

ورود غیر مجاز مؤسسه کنکوری به صفحه شخصی داوطلبان

ایســـنا: رئیس پلیـــس فتای تهران بـــزرگ از مراجعه غیـــر قانونی یک مؤسســـه کنکوری معروف به پنل شـــخصی ۲ هزار دانشجوی کارشناسی ارشد در سایت سازمان سنجش خبر داد.
محمدمهدی کاکوان در گفت‌وگو با ایســـنا گفت: چندی پیش و در حالی که کمتر از ۲ روز تا مهلت انتخاب رشـــته آزمون کارشناســـی ارشـــد باقی مانده بود حدود ۵۰ نفر از داوطلبان آزمون کارشناســـی ارشد سال ۹۵ به پلیس فتا مراجعه و اعلام کردند که امکان دسترسی به پنل شخصی‌شـــان در سایت ســـازمان سنجش وجود ندارد و این امکان برایشان مسدود شده است.
وی بـــا بیان اینکه با توجه به حساســـیت موضوع بلافاصله تیمی از کارآگاهان پلیس فتا رســـیدگی به این موضوع را در دستور کار خود قرار دادند، بیان کرد: مســـئولان ســـازمان سنجش متوجه شده بودند که افرادی ناشـــناس قصد ورود غیر مجاز به پنل شـــخصی ۲ هزار نفر از متقاضیان شـــرکت در کنکور ارشـــد را دارند و به همین دلیل حساب این افراد را مسدود کرده بودند که در پیگیری‌های پلیس فتا مشـــخص شد که یکی از مؤسسه‌های آموزش کنکور قصد داشته تا به شکل غیر مجاز وارد حساب شـــاگردان خود شده و از رتبه‌های آنان با خبر شود.

رشد ۲/۱۷ درصدی قبولی دبیرستانی‌ها در امتحانات نهایی

تابناک: مدیرکل دفتر آموزش متوســـطه دوم وزارت آموزش‌وپرورش آخرین نتایج امتحانات نهایی را اعلام و از رشـــد ۲/۱۷ درصدی قبولی دانش‌آموزان مقطع متوســـطه دوم در خردادماه امســـال نسبت به سال گذشته خبر داد. قربانعلی افشانی، با اعلام این خبر گفت: رشد و درصد قبولی دانش‌آموزان متوسطه دوم در خردادماه سال ۹٤، ۸۲/۳٤ درصد بود که در خردادماه سال ۱۳۹۵ به ۸٤/٥۱ درصد رسیده است.
وی افزود: بر این اســـاس حدود ۱٤/٥ درصـــد در امتحانات قبول نشده‌اند که باید مجدد شهریورماه امتحان بدهند.

تأخیر در ازدواج ناشی از بدحجابی است

خبرآنلاین: رئیس شـــورای فرهنگی و اجتماعی زنان توجه نکردن بـــه موضوع حجاب و عفاف را عامـــل تغییرات خانواده و تأخیر در ازدواج دانســـت. زهرا خزعلی در خصوص بحث سیاســـتگذاری و اجرای طرح عفاف و حجاب در کشـــور گفت: از آنجا که ما وظیفه نظارتی نداریم نمی‌توانیم بر تولید لباس و پوشاک در کشور نظارت داشته باشـــیم، بلکه باید وزارت صنعت، معدن و تجارت و وزارت فرهنگ و ارشـــاد اسلامی این مســـأله را به صورت جدی پیگیری می‌کردند.

نیش و نوش

ایسنا: رشد قارچ‌گونه مراکز تهیه غذای ارزان‌قیمت
خودت می‌گی ارزان چشم نداری ببینی مراکز ارزان‌قیمت دارن زیاد می‌شن
شرق: میلیون‌ها مجردی که به آخر خط رسیده‌اند
یعنی دیگه امیدی نیست!
ایسنا: سهمیه‌هایی که سهم زندگی را جبران نمی‌کند
دقیقاً مثل سهمیه بنزین
خبرآنلاین: روایت سفر خانم توریست ماجراجو به ایران؛ او با ماشین آدم‌های غریبه از هلند تا ایران آمد!
نمی‌دونست ایران گشت ارشاد داره که می‌گیرتش!
ایرنا:مانتو برخی خانوم‌ها از جنس نایلون و تور است
شاید اینایی که می‌گی ماهیگیرن و تور ماهیگیری پوشیدن
ایسنا: نیسان نخستین خودروی خودران ژاپنی را می‌سازد
شـــرط ورودش بـــه جاده‌های ایران اینه که آبی نباشـــه و به خودروها راه بده!!
باشگاه خبرنگاران: اســـکلت زوجی که بعد از ۵ هزار سال دست در دست هم دارند
زن و شوهرای امروزی یاد بگیرن!
تابناک: با هر لایک چه اتفاقی در مغز نوجوانان می‌افتد؟
دیگه از فاجعه رد شدیم!
ایرنا: ورود غیر مجاز مؤسسه کنکوری به صفحه شخصی داوطلبان
خواسته ببینه داوطلبا چه جور کنکور می‌دن!!
تابناک:حمله کاربران ایرانی به صفحه اینستاگرام اوباما و دخترش
بدون شرح
ایرنا: دامادی که به مادر زن زیر پوشش کمیته امداد هم رحم نکرد
داماد سر خانه بوده خواسته بهش سرکوفت نزنن!
شرق: زنجانی عمل جراحی می‌شود
گمان می‌کنم می‌خواد بینیش رو عمل کنه!!
ایرنا: ماندگاری معتادان همدان در ترک اعتیاد حدود ۱۰ درصد است
ترک عادت موجب مرض است می‌فهمی!!
شرق: با قدیس‌سازی دولتِ قبل را تحمیل کردند
کفر میگی‌ها، پس انتخابات چی بود!

حوادث

امحای ۳۲۰ کیلوگرم کشفیات انواع موادمخدر همدان

رئیس پلیس مبارزه با موادمخدر اســـتان همـــدان از امحای ۳۲۰ کیلوگرم کشـــفیات انواع موادمخدر استان همزمان با فرا رسیدن هفته جهانی مبارزه با مواد مخدر خبر داد.
هادی قزوینه در گفت‌وگو با ایســـنا، با بیان اینکه امحای مواد مخدر امسال به صورت منطقه‌ای در غرب کشور انجام می‌گیرد، گفت: ۳۲۰ کیلوگرم انواع مواد مخدر همچون هروئین، شیشـــه و تریاک به استان کردستان انتقال می‌یابد.
وی با اشـــاره به اینکـــه پلیس مبارزه با مواد مخـــدر در هفته جهانی مبارزه با موادمخدر در حوزه مقابله برنامه‌ریزی خواهد داشت، افزود: تجلیل از خانواده‌های شهدا، جانبازان و ایثارگران در عرصه مبارزه با موادمخدر و تقدیر از فعالان مقابله با این معضل از جمله فعالیت‌های این مجموعه خواهد بود.
قزوینه از برگزاری سخنرانی با رویکرد مقابله با مواد مخدر در مدارس و مساجد استان خبر داد و گفت: طرح پاکسازی مناطق آلوده استان نیز از دیگر برنامه‌های هفته مبارزه با مواد مخدر خواهد بود.
وی به اهداف برگزاری این برنامه‌ها اشاره کرد و گفت: ارزش‌گذاری اقدامات صورت گرفته در این حوزه و تشـــدید مقابله با جمع‌آوری معتادان متجاهر از سطح شـــهر و انعکاس تلاش‌های صورت گرفته در زمینه مبارزه با مواد مخدر از طریق رسانه‌ها از رویکردهای اصلی برگزاری این برنامه‌ها خواهد بود.

آگهی مزایده عمومی به تاریخ ۹۵/٤/۱۹

نوبت اول

شهرداری ملایر در نظر دارد **به استناد مجوز شماره ۴۹۰/ش/۴/م-۹۵/۳/۱۷ شورای اسلامی شهر نسبت به فروش کارخانه تولید آجر ماشینی خود واقع در روستای حسین‌آباد ناظم از طریق نشر آگهی مزایده عمومی به افرد حقیقی و حقوقی واجد صلاحیت عمومی اقدام نماید** لذا متقاضیان می‌توانند پیشنهادات کتبی خود را حداکثر تا پایان وقت اداری روز سه‌شنبه ۹۵/۰۵/۰۵ به همراه ۱/۲۵۰/۰۰۰/۰۰۰ ریال وجه نقد (واریز به حساب ۰۱۰۵۵۹۸۶۷۲۰۰۲ بانک ملی شعبه شهدا) یا اسناد خزانه یا ضمانت‌نامه بانکی به همراه مدارک شناسایی معتبر (جهت اشخاص حقیقی کپی تمام صفحات شناسنامه و کارت ملی و اشخاص حقوقی کپی اساسنامه و آخرین تغییرات) و مهر و امضاء قرارداد و شرایط عمومی در پاکت سربسته قرار داده و تحویل اداره حراست شهرداری نمایند. همچنین جهت کسب اطلاعات بیشتر می‌توانند با شماره مستقیم ۳۲۲۲۶۰۶۱-۰۸۱ تماس حاصل نمایند و یا می‌توانند اطلاعات مورد نیاز شرکت در مزایده را در سایت malayer.ir دریافت دارند. ضمناً جهت دریافت اسناد مزایده (شامل قرارداد، شرایط عمومی فرم پیشنهاد قیمت و سایر اطلاعات به واحد امور مالی مراجعه فرمایند:

سایر مشخصات

۱- کوره آجر ماشینی به مساحت تقریبی ۱۰ هکتار و به مبلغ پایه ۲۵/۰۰۰/۰۰۰/۰۰۰ ریال می‌باشد.
۲- مهلت تحویل و اخذ اسناد مزایده تا پایان وقت اداری روز سه‌شنبه ۹۵/۰۵/۰۵ به اداره حراست شهرداری می‌باشد و شهرداری در رد یا قبول هر یک از پیشنهادات مختار است.
۳- در ساعات اداری همه روزه (در طول مدت آگهی) بازدید از کوره مزبور و تجهیزات برای متقاضیان آزاد می‌باشد.
۴- چنانچه برنده مزایده از انعقاد قرارداد ظرف مدت ۷ روز از تاریخ ابلاغ خودداری نماید سپرده وی به نفع شهرداری ضبط و به نفر دوم واگذار می‌شود و به همین ترتیب تا نفر سوم ادامه خواهد داشت.
۵- پس از مشخص شدن برنده مزایده و انعقاد قرارداد سپرده نفرات بعدی مسترد می‌گردد.
۶- به پیشنهادات مخدوش، مشروط و فاقد سپرده ضمانت‌نامه ترتیب اثر داده نخواهد شد.
۷- مدت اعتبار پیشنهادات از تاریخ بازگشایی ۳ ماه می‌باشد.
۸- هزینه نشر آگهی مزایده به عهده برنده می‌باشد.
۹- تاریخ بازگشایی پاکت‌های واصله در مورخه چهارشنبه ۹۵/۰۵/۰۶ رأس ساعت ۱۰ صبح در دفتر کار آقای شهردار می‌باشد. ۱۲۲/ص/۹۵

دکتر علیرضا رضایی- شهردار ملایر

آگهی مناقصه عمومی به تاریخ ۹۵/٤/۱۹

نوبت دوم

شهرداری ملایر در نظر دارد **با استناد مجوز شماره ۳۰ش/۴/م-۹۵/۰۱/۲۳ شورای اسلامی شهر نسبت به خرید و نصب و راه‌اندازی تأسیسات مکانیکی مورد نیاز موتور خانه ساختمان پلاک ۱۷ خود (واقع در میدان استقلال پشت ترمینال برون‌شهری بزرگ) را از طریق نشر آگهی مناقصه به شرکت‌های تأسیساتی دارای تأیید صلاحیت از مراجع قانونی مرتبط و از اداره کار و امور اجتماعی واگذار نماید** لذا متقاضیان می‌توانند پیشنهادات کتبی خود را حداکثر تا پایان وقت اداری روز سه‌شنبه ۹۵/۰۵/۰۵ به همراه ۵۲۰,۰۰۰,۰۰۰ ریال وجه نقد (به حساب ۰۱۰۵۵۹۸۶۷۲۰۰۲ بانک ملی شعبه شهدا) یا اسناد خزانه یا ضمانت‌نامه بانکی به همراه مدارک شناسایی معتبر و گواهی تاییدیه صلاحیت و کپی اساسنامه به همراه آخرین تغییرات و مهر و امضاء قرارداد و شرایط عمومی و نقشه ها در پاکت سربسته قرارداده و تحویل اداره حراست شهرداری نمایند و همچنین جهت کسب اطلاعات بیشتر می‌توانند با شماره مستقیم ۳۲۲۲۶۰۶۱-۰۸۱ تماس حاصل نمایند و یا می‌توانند اطلاعات مورد نیاز جهت شرکت در مناقصه را از سایت malayer.ir دریافت دارند. ضمناً جهت دریافت اسناد (شامل قرارداد- شرایط عمومی-کروکی و نقشه های اجرایی و سایر اطلاعات) به واحد امور مالی مراجعه فرمایند.

سایر مشخصات

۱-خرید نصب و راه‌اندازی تأسیسات مکانیکی موتورخانه (برابر نقشه‌های اجرایی)
۲-مدت اجرای تأسیسات موتورخانه از تاریخ انعقاد قرارداد و تحویل محل پروژه ۸ ماه می‌باشد.
۳-حجم کار تا ۲۵ درصد قابل افزایش و کاهش می‌باشد.
۴-هزینه نشر آگهی مناقصه به عهده برنده می‌باشد.
۵-مهلت تحویل و اخذ اسناد مناقصه تا پایان وقت اداری روز سه شنبه ۹۵/۵/۵ به اداره حراست شهرداری می‌باشد و شهرداری در رد یا قبول هر یک از پیشنهادات مختار است.
۶-چنانچه برنده مناقصه از انعقاد قرارداد ظرف مدت ۷ روز از تاریخ ابلاغ خودداری نماید و سپرده وی به نفع شهرداری ضبط و به نفر دوم واگذار می‌شود و به همین ترتیب تا نفر سوم ادامه خواهد داشت.
۷-پس از مشخص شدن برنده مناقصه و انعقاد قرارداد سپرده نفرات بعدی به آنها مسترد می‌گردد.
۸-به پیشنهادات مخدوش و فاقد سپرده و ضمانت‌نامه ترتیب اثر داده نخواهد شد.
۹-مدت اعتبار پیشنهادات از تاریخ بازگشایی ۳ ماه می‌باشد.
۱۰-تاریخ بازگشایی پاکت‌های واصله در مورخه چهارشنبه ۹۵/۰۵/۰۶ رأس ساعت ۱۰ صبح در دفتر کار آقای شهردار می‌باشد.
۱۱-تهیه کلیه لوازم و تجهیزات و همچنین پرداخت کلیه کسورات قانونی به عهده پیمانکار می‌باشد. ۵۰/ح/۹۵

دکتر علیرضا رضایی- شهردار ملایر

آگهی مزایده و فروش اموال

در پرونده کلاســـه ۹۴۰۰۴۱/اجم محکوم علیه محسن نوروزی فرزند اسماعیل محکوم است به پرداخت مبلغ ۷۰۰,۰۰۰,۰۰۰ ریال به انضام خسارت تأخیر در تأدیه و هزینه‌های دادرسی در حق محکوم‌له سیدسعید حســـینی به وکالت آقای صدرا زارعی پرداخت ۳۵,۰۰۰,۰۰۰ ریال نیم عشر دولتی با توجه به ابلاغ اجراییه و عدم اقدام محکوم‌علیه در پرداخت محکوم‌به و تقاضای محکوم‌له لذا اموال مشروحه زیر توسط کارشناس ارزیابی شده اســـت طبق مواد ۱۱۴ و ۱۳۹ قانون اجرای احکام مدنی توقیف و از طریق مزایده نوبت اول توسط دایره اجرای احکام مدنی بهار در روز شنبه مورخ ۹۵/۵/۱۶ از ساعت ۱۲-۱۳ ظهر در دفتر اجرای احکام مدنی دادگستری شهرستان بهار به فروش می‌رسد. مزایده از قیمت تعیین شده شـــروع و از برندگان ۱۰ درصد بها فی‌المجلس دریافت و مابقی حداکثر ظرف یک ماه دریافت می‌شـــود و در صورت انصراف از خرید ۱۰ درصد پرداختی به نفع دولت ضبط خواهد شد.
مدیر دفتر اجرای احکام مدنی شعبه دوم حقوقی دادگستری شهرستان بهار
اموال مورد مزایده:
یک دســـتگاه کامیون کشنده ماک به شماره انتظامی ۲۷۱ع۷۷ایران۱۸ به شماره تیپ RS۶۱۱LST مدل ۱۹۸۷ میلادی به رنگ سبز متالیک به قیمت پایه کارشناسی مبلغ ۱۳۰/۰۰۰/۰۰۰ ریال (م‌الف ۳۶۳)

پیام تاریخ، تمدن و فرهنگ مادستان
The Message Of Madestan's History & Civilization & Culture
روزنامه همدان پیام
۶
شنبه ● ۲۶ تیرماه ۱۳۹۵ ● شماره ۲۶۸۲
اقتصاد
eghtesad@hamedanpayam.com

قیمت جهانی نفت کاهش یافت

قیمت جهانی نفت در معاملات پنجشنبه با ۵۱ سنت کاهش به ۴۷ دلار و ۹۶ سنت رسید.
به گزارش تسنیم، در حالی که پس از افزایش نزدیک به ۵ درصدی قیمت نفت در جلسه گذشته که عمدتاً ناشی از پیش‌بینی افزایش تقاضا در سال آینده بود، سرمایه‌گذاران اقدام به برداشت سود کردند، قیمت نفت پنجشنبه کاهش یافت.
افزایش غیرمنتظره حجم ذخایر نفت خام آمریکا و تقویت ارزش دلار در برابر سبد ارزهای معتبر جهانی نیز بر قیمت امروز نفت اثرگذار بود.
بر اساس این گزارش، قیمت هر بشکه نفت خام آمریکا پنجشنبه با ۴۵ سنت کاهش به ۴۵ دلار و ۳۵ سنت رسید. چهارشنبه قیمت نفت وست تگزاس اینترمدییت ۲ دلار و ۴ سنت، معادل ۴ و۶ درصد افزایش یافته بود. قیمت نفت برنت نیز با ۵۱ سنت کاهش به ۴۷ دلار و ۹۶ سنت رسید.
افزایش‌های چهارشنبه، بزرگترین افزایش قیمت‌های یکروزه از ۸ آوریل تاکنون بود و پس از آن اتفاق افتاد که قیمت نفت به پایین‌ترین در ۲ ماه گذشته رسید.
بانک کردیت سوئیس، روز چهارشنبه پیش‌بینی خود از قیمت نفت در سال ۲۰۱۶ را افزایش داد. این بانک پیش‌بینی کرد که متوسط قیمت نفت خام آمریکا امسال به ۴۳ دلار و ۵۹ سنت برسد، در حالی که قبلاً آن را ۳۶ دلار و ۹۱ سنت پیش‌بینی کرده بود. کردیت سوئیس همچنین پیش‌بینی کرد که قیمت نفت خام آمریکا در سال ۲۰۱۷ به ۵۵ دلار برسد.
این بانک همچنین قیمت نفت برنت را برای امسال و سال آینده ۴۴ دلار و ۵۳ سنت و ۵۶ دلار و ۲۵ سنت پیش‌بینی کرده در حالی که قبلاً این دو شاخص را به ترتیب ۳۷ دلار و ۷۷ سنت و ۵۴ دلار و ۲۵ سنت پیش‌بینی کرده بود.

نگاه

حذف واسطه‌ها با فروشگاه‌های زنجیره‌ای

از آنجا که سالم‌سازی شبکه توزیع از مهمترین زمینه‌های توسعه اقتصادی پایدار کشور، تأمین عدالت اجتماعی و امنیت اقتصادی اکثریت مردم جامعه است به همین منظور اصلاح شبکه توزیع، حذف واسطه‌ها و جلوگیری از افزایش کاذب قیمت‌ها در بازار، در دستور کار دولت وقت قرار گرفت. و در این شرایط حمایتی مناسب، شرکت فروشگاه‌های زنجیره‌ای رفاه با رسالت فراهم کردن کالاهای مورد نیاز جامعه، اصلاح الگوی مصرف و حمایت از تولید اقلام اساسی، فعالیت خود را آغاز کرد.
مصطفی بهرامی بهفر مدیر فروشگاه‌های رفاه استان همدان گفت: بازار خرده‌فروشی ایران در سال‌های اخیر با تغییرات متعددی روبه‌رو بوده است. از یکسو ورود متولدین پس از انقلاب جرگه خریداران و مصرف‌کنندگان نهایی ضمن اینکه حجم این بازار را افزایش داده است، تغییراتی اساسی را در ذائقه مصرف‌کنندگان به همراه داشته است. از سوی دیگر معدود فروشگاه‌های زنجیره‌ای موجود در کشور به مرور دست به تغییراتی زده‌اند تا پاسخگوی نیازهای این نسل جدید باشند. حتی سوپرمارکت‌های محلی نیز با ارائه مفاهیم جدید در فروشگاه‌های خود با این تغییر همراه شده‌اند. در نهایت اینکه در چند سال اخیر موجی از ورود بازیگران جدید ایرانی و خارجی به صنعت خرده‌فروشی و فروشگاه‌های زنجیره‌ای باعث شدیدتر شدن رقابت در این بازار شده است.
آنچه در بازار خرده‌فروشی اتفاق می‌افتد نیازمند تغییرات بسیار اساسی‌تر است. از این رو شرکت فروشگاه‌های زنجیره‌ای رفاه با درک این موضوع که تغییر یک ضرورت اساسی است، اقدام به راه‌اندازی و توسعه فروشگاه‌های نسل جدید خود کرده است. این فروشگاه‌ها با توجه به خواست‌های کلیدی مشتریان از یک خرده‌فروش تعریف شده‌اند.

رفاه اکسپرس

در این فروشگاه مشتریان به سرعت کالاهای روزمره خود را تهیه می‌کنند. ویژگی اساسی رفاه اکسپرس دسترسی آسان مشتریان به آنهاست.

رفاه مارکت

این فروشگاه نسبت به رفاه اکسپرس بزرگ‌تر است و به دلیل تنوع بیشتر، مشتری حق انتخاب گسترده‌تری دارد. علاوه بر اقلام سوپرمارکتی، در رفاه مارکت می‌توان مواد غذایی تازه مانند میوه و سبزیجات، گوشت، نان و ... را نیز تهیه کرد.

رفاه اکسترا

فروشگاه‌های اکسترا بزرگ‌ترین فروشگاه‌های رفاه هستند و مشتریان آنها زیر یک سقف بیشتر کالاهای مورد نیاز خود را تهیه می‌کنند. تنوع محصولات موجود در رفاه اکسترا فراتر از مواد خوراکی و مصرفی روزمره است و مشتری می‌تواند اقلامی مانند پوشاک، لوازم خانگی، لوازم اداری و نوشت‌افزار و سایر مایحتاج خود را در این فروشگاه‌ها تهیه کند. یکی از ویژگی‌های اساسی فروشگاه رفاه اکسترا، ارائه خدمات جانبی در کنار محصولات است.

مدیرکل وزارت تعاون و رفاه در شورای اشتغال:

برای همدان ۲۰/۰۰۰ شغل در نظر گرفته‌ایم

درجلسه شورای اشتغال این بار بانک‌های خصوصی زیر تیغ بودند.
نیکبخت گفت: واقعیت این است که بانک‌ها با اشتغال و تسهیل موانع تولید همراهی خوبی می‌کنند ولی این همراهی قبل از تشکیل جلسات ستاد تسهیل می‌توانست ارزشمند باشد چون اکنون همراهی آنها الزام شده است.
وی البته این بار از عملکرد فرمانداران شهرستان‌های استان هم دفاع کرد و گفت: که در ارزیابی وزارت کشور از فرمانداران استان حمایت کردیم چون می‌بینیم که اخیراً دغدغه اغلب آنها اقتصاد استان هم است و این در حالی است که تا چند سال پیش فرمانداران به این حوزه وارد نمی‌شدند.

شستا رفع موانع کرد

استاندار سپس به سرمایه‌گذاری شستا در همدان اشاره کرد و گفت: طبق اعلام شرکت شستا، طرح‌های هتل هما و استخراج منیزیم از دولومیت در نهاوند با سرمایه‌گذاری شرکت سرمایه‌گذاری تأمین اجتماعی، رفع اشکال شده و بزودی در استان آغاز می‌شود.
وی ادامه داد: اقتصاد مقاومتی، راهکاری است که باید در آن برای تقویت کشور و اقتصاد بکوشیم و افتخار همه ما این است که اقتصاد مقاومتی را با سربلندی اجرا کنیم و هیچ استانی مانند همدان اقتصاد مقاومتی را پیگیری نمی‌کند.

تأمین اجتماعی را راستی‌آزمایی کردم

استاندار بر اساس گزارش مدیرکل سازمان تأمین اجتماعی استان همدان اعلام کرد: از ابتدای امسال تا پایان خرداد ماه ۲ هزار و ۴۴ نفر اشتغال جدید ایجاد شده و در یک سال گذشته آمار مقرری‌بگیران بیمه بیکاری از ۲ هزار و ۱۷۹ نفر به ۲ هزار و ۳۸۶ نفر رسیده است.نیکبخت افزود: در استان، واحدهای خرد نباید فراموش شوند، زیرا در برخی مشاغل با اشتغالزایی بالا اهمیت دارند.
وی سپس با اشاره به انتقادات موجود در آمار اشتغال استان گفت: چون آماری که بنده اعلام می‌کنم، رئیس جمهور، معاون اول، وزرا و دیگر مسئولان آن را می‌بینند پس باید از درستی آمار این سازمان مطمئن می‌شدم به همین دلیل برخلاف استان‌های دیگر از خبرنگاران در راستی‌آزمایی آمار تأمین اجتماعی کمک گرفتم چون به خبرنگاران اعتماد دارم. استاندار ادامه داد: چون نتیجه این راستی‌آزمایی توسط خبرنگاران به بنده اعلام نشد من بر اساس گزارش تأمین اجتماعی آمار را اعلام کردم.
نیکبخت با اشاره با بازتاب این راستی‌آزمایی در برخی رسانه‌ها گفت: از خبرنگاران، روزنامه‌ها و دغدغه‌داران تشکر می‌کنم و مطالب آنها را از روی بغض نمی‌بینم و در همه را حسن نیت می‌دانم.

برای همدان ۲۰ هزار اشتغال جدید در نظر گرفته‌ایم

مدیرکل دفتر تعاونی‌های تولیدی وزارت تعاون، کار و رفاه اجتماعی هم که میهمان استان بود با اشاره به برگزاری چالش این جلسه، گفت: در حوزه معاونت تعاون، طرح تاک، تعاون و اشتغال‌آفرینی ایجاد شده که برش استانی آن هم آماده است.
البرز محمدی بیان کرد: به خاطر وجود آمایش سرزمینی و مزیت‌های نسبی استان همدان این طرح برای همدان در ۳ گام طراحی شده که در آن ۲۰ هزار شغل با برآورد ۳۵۰ میلیارد تومان برای استان در نظر گرفته شده است.
وی در پایان سخنانش گفت: یکی از جدی‌ترین استان‌های که بحث تعاون را در پیش گرفت استان همدان بود.

شاخص بورس مثبت شد

شاخص کل بورس در جریان معاملات پنجشنبه بازار سرمایه به رشد ۲۶ واحد بسنده کرد.
به گزارش مهر، در پایان معاملات پنجشنبه بازار سرمایه تعداد هزار و ۶۱ میلیون سهم و حق تقدم به ارزش ۲۵۳ میلیارد تومان در ۵۷ هزار نوبت مورد دادوستد قرار گرفت و شاخص بورس با ثبت افزایش ۲۶ واحدی در ارتفاع ۷۳ هزار و ۷۶۳ واحد قرار گرفت.شاخص‌های اصلی بازار سرمایه هم روز مثبت و متعادلی را پشت سر گذاشتند به طوریکه شاخص قیمت (وزنی ـ ارزشی) ۹ واحد، کل (هموزن) ۱۷ واحد، قیمت (هموزن) ۱۴ واحد و شاخص بازار دوم ۲۰۰ واحد رشد کردند.
در بازارهای فرابورس ایران هم با معامله ۱۹۲ میلیون ورقه به ارزش ۱۰۱ میلیارد تومان در ۲۳ هزار نوبت، آیفکس ۳/۳ واحد افت کرد و در ارتفاع ۷۶۷ واحد قرار گرفت.

بازار

طلا از جاذبه سرمایه‌گذاری خارج شد

رئیس اتحادیه طلا و جواهر کشور با بیان اینکه از حراج سکه استقبال نشد، گفت: به دلیل زیان‌های هنگفت غیرحرفه‌ای‌ها و ریسک‌پذیری نبودن‌شان، سکه و طلا از جاذبه سرمایه‌گذاری خارج شد.
محمد کشتی‌آرای درباره وضعیت قیمت‌ها در بازار سکه و طلا به مهر گفت: در ۲ هفته اخیر قیمت طلا تحت تأثیر خروج انگلیس از اتحادیه اروپا قرار داشت و هر روز قیمت طلا در بازارهای جهانی چند دلار افزایش می‌یافت اما در چند روز اخیر با تثبیت موقعیت و شرایط خروج بریتانیا از اتحادیه اروپا قیمت طلا رو به کاهش گذاشته است. بر این اساس قیمت طلا و سکه در بازار داخلی هم کاهش داشته است.
رئیس اتحادیه طلا و جواهر با اشاره به اینکه حراج سکه در بانک کارگشایی تأثیری از نظر قیمت و... در بازار سکه نداشته است، افزود: استقبالی از حراج سکه نشد و به همین دلیل هم حراج سکه نتوانست تأثیری بر بازار سکه بگذارد. نوسانات فعلی قیمت طلا و سکه در بازار داخلی هم متأثر از قیمت‌های جهانی است نه حراج سکه در بانک کارگشایی.
وی با تأکید بر اینکه در حال حاضر هیچ کمبود سکه‌ای در بازار وجود ندارد و نیازی به عرضه بیشتر سکه به بازار نیست، بیان کرد: وضعیت قیمت‌ها و داد و ستد در بازار متعادل است و پس از پایان ماه مبارک رمضان وضعیت خرید و فروش در بازار عادی است. اتفاق خاصی در بازار رخ نداده و تقاضا افزایش نیافته است. سطح دادوستد و خریدوفروش معمولی است. انتظار می‌رفت که پس از ماه رمضان با افزایش تقاضا مواجه شویم اما اینطور نشد.
کشتی‌آرای در پاسخ به این مطلب که اقدام بانک کارگشایی برای حراج سک ها به دستور بانک مرکزی نبوده و برای فروش اموال مازاد است، گفت: بانک کارگشایی در این اقدام عامل بانک مرکزی نبوده است و به همین دلیل حراج سکه‌ها تأثیری در بازار سکه نداشت.
رئیس اتحادیه طلا و جواهر افزود: براساس قانون فروش اموال مازاد دولتی از طریق حراج صورت می‌گیرد و حراج سکه‌ها هم شامل سکه‌هایی همچون یادبود، ۵ بهار و... بود و به همین دلیل تأثیرگذاری نداشت.
وی بیان کرد: پنجشنبه قیمت طلا در بازارهای جهانی بیش از هزار و۳۴۷ دلار بود که امروز به کمتر از هزار و ۳۳۷ دلار کاهش یافته یعنی ۱۱ دلار تقلیل قیمت داشته، همچنین آخرین نرخ سکه یک میلیون و ۱۰۶ هزار تومان است که نسبت به نخستین روز هفته جاری ۱۲ هزار تومان کاهش یافته است. کشتی‌آرای درباره پیش‌بینی وضعیت بازار سکه و طلا در روزهای آتی گفت: در یک ماه اخیر قیمت طلا در بازارهای جهانی افزایش یافته به طوریکه با افزایش ۱۱/۵ درصدی مواجه شده است و نرخ‌های داخلی هم از این وضعیت تبعیت کرده است.

کانون کارآفرینان استان همدان با همکاری روزنامه همدان پیام

در راستای معرفی تولیدات استان و ترویج فرهنگ خرید محصولات و تولیدات استانی شرکت‌ها، نهادها و موسسات فعال در استان همدان اقدام به معرفی این تولیدات به هم‌استانی‌ها به صورت تبلیغ رایگان در روزنامه نموده است لذا ضمن تقدیر از مردم فهیم استان امیدواریم اولویت خرید کالا و محصول از تولیدکنندگان استانی و داخل کشور باشد همچنین کارآفرینان و تولیدکنندگان عزیز می‌توانند برای کسب اطلاعات بیشتر و درج آگهی رایگان با شماره تلفن ۳۸۲۷۹۰۱۱-۰۸۱ تماس حاصل نمایند.

آگهی حصر وراثت

آقای مجید مسکنی دارای شناسنامه شماره ۱۱۸۸ به شرح دادخواست به کلاسه۱۱۸/۹۵۰۲۶/۹۵ح از این حوزه درخواست گواهی حصر وراثت نموده و چنین توضیح داده که شادروان ابوالمحسن مسکنی به شناسنامه شماره ۷۸۰۳۸ در تاریخ ۱۳۹۴/۹/۱۳در اقامتگاه دائمی خود بدرود زندگی گفته ورثه آن مرحوم منحصر است به: ۱-مجید مسکنی به شماره شناسنامه۱۱۸۸ صادره از همدان متولد۱۳۳۹ فرزند متوفی ۲-ایران مسکنی به شماره شناسنامه ۳۹۸ صادره از همدان متولد۱۳۴۱ فرزند متوفی ۳-اعظم مسکنی به شماره شناسنامه۱۴۸۹ صادره از تهران متولد۱۳۴۵ فرزند متوفی ۴-حسین مسکنی به شماره شناسنامه۱۴ صادره از همدان متولد۱۳۵۲ فرزند متوفی ۵-اکرم بیداری به شماره شناسنامه۱۵ صادره از همدان متولد۱۳۲۳ همسر متوفی اینک با انجام تشریفات مقدماتی درخواست مزبور را در یک نوبت آگهی می‌نماید تا هر کسی اعتراضی دارد و یا وصیتنامه از متوفی نزد او باشد از تاریخ نشر نخستین آگهی ظرف یک ماه تقدیم دارد والا گواهی صادر خواهد شد. (م‌الف ۲۱۱۲)
قاضی حوزه ۱۱۸ شورای حل اختلاف همدان

آگهی حصر وراثت

آقای علی غیاثی‌خوی فرزند فتح‌اله دارای شناسنامه شماره ۱۰۰۷۹ به شرح دادخواست به کلاسه۹۵۰۲۱۲ح۱۲۱ از این حوزه درخواست گواهی حصر وراثت نموده و چنین توضیح داده که شادروان فتح‌اله غیاثی‌خوی فرزند عزت‌اله به شناسنامه شماره ۴۰۵۶ متولد ۱۳۲۷/۱۱/۲ در تاریخ ۹۵/۲/۲۸در اقامتگاه دائمی خود بدرود زندگی گفته ورثه آن مرحوم منحصر است به: یک عیال دائم و دو پسر و یک دختر به اسامی ذیل و لاغیر ۱- محبوبه جعفری فرزند ابراهیم به شماره شناسنامه ۳۵۸۶ صادره از بهار عیال متوفی ۲- علی غیاثی‌خوی به شماره شناسنامه ۱۰۰۷۹ صادره از باختران پسر متوفی ۳-زهرا غیاثی‌خوی به شماره شناسنامه ۹۵۹ صادره از کرمانشاه دختر متوفی ۴- جمال غیاثی‌خوی به شماره شناسنامه ۶۰۳ صادره از کرمانشاه دختر متوفی و ارزش ماترکش طبق اظهارات خواهان بیش از سی میلیون ریال اعلام گردیده است اینک با انجام تشریفات مقدماتی درخواست مزبور را در یک نوبت آگهی می‌نماید تا هر کسی اعتراضی دارد و یا وصیتنامه از متوفی نزد او باشد از تاریخ نشر نخستین آگهی ظرف یک ماه تقدیم دارد والا گواهی صادر خواهد شد. (م‌الف ۲۱۱۹)
قاضی حوزه ۱۳۱ شورای حل اختلاف همدان

آگهی حصر وراثت

آقای مصطفی رجبی فرزند مرتضی دارای شناسنامه شماره ۳۸۶۰۹۳۶۰۴۲ متولد ۱۳۷۶ به شرح دادخواست به کلاسه۹۵۰۲۷۲/۹۵ح۱۲۱ از این حوزه درخواست گواهی حصر وراثت نموده و چنین توضیح داده که شادروان مرتضی رجبی فرزند محمدولی به شناسنامه شماره ۱ متولد ۱۳۵۲ در تاریخ ۱۳۹۵/۳/۱۳در اقامتگاه دائمی خود بدرود زندگی گفته ورثه آن مرحوم منحصر است به: دو فرزند یک پسر و یک دختر یک همسر و مادر متوفی ولاغیر ۱-مصطفی رجبی فرزند مرتضی به شماره شناسنامه ۲-۰۹۳۶۰۴-۳۸۶ از همدان متولد ۱۳۷۶ پسر متوفی ۲- محدثه رجبی فرزند مرتضی به شماره شناسنامه ۹-۱۴۵۸۶۵-۳۸۶ صادره از همدان متولد ۱۳۸۲ دختر متوفی ۳- مسطوره جامه‌بزرگ فرزند ولی به شماره شناسنامه ۴۱۹ صادره از تویسرکان ۱۳۴۴ همسر متوفی ۴- کبری عبدی فرزند عبداله به شماره شناسنامه ۳۹۴ صادره از تویسرکان متولد ۱۳۲۱ مادر متوفی اینک با انجام تشریفات مقدماتی درخواست مزبور را در یک نوبت آگهی می‌نماید تا هر کسی اعتراضی دارد و یا وصیتنامه از متوفی نزد او باشد از تاریخ نشر نخستین آگهی ظرف یک ماه تقدیم دارد والا گواهی صادر خواهد شد. (م‌الف ۲۱۲۶)
قاضی حوزه ۱۲۱ شورای حل اختلاف همدان

هیأت موضوع قانون تعیین تکلیف وضعیت ثبتی اراضی و ساختمان‌های فاقد سند رسمی

آگهی موضوع ماده ۳ قانون و ماده ۱۳ آیین‌نامه قانون تعیین تکلیف وضعیت ثبتی اراضی و ساختمان‌های فاقد سند رسمی
برابر رأی شماره ۱۳۹۵۶۰۳۲۶۰۰۱۰۰۰۰۲۱هیأت اول موضوع قانون تعیین تکلیف وضعیت ثبتی اراضی و ساختمان‌های فاقد سند رسمی مستقر در واحد ثبتی حوزه ثبت ملک همدان-ناحیه یک تصرفات مالکانه و بلامعارض متقاضی آقای مسیح‌اله اسدی فرزند ذبیح‌اله به شماره شناسنامه ۳۷۸ صادره از کبودراهنگ در سه دانگ از ششدانگ یک باب خانه به مساحت ۶۰/۶۱ مترمربع قسمتی از پلاک ۱۳ اصلی واقع در حومه بخش ۳ همدان خریداری از مالک رسمی محرز گردیده است. لذا به منظور اطلاع عموم مراتب در دو نوبت به فاصله ۱۵ روز آگهی می‌شود، در صورتی که اشخاص نسبت به صدور سند مالکیت متقاضی اعتراضی داشته باشند می‌توانند از تاریخ انتشار اولین آگهی به مدت دو ماه اعتراض خود را به این اداره تسلیم و پس از اخذ رسید، ظرف مدت یک ماه از تاریخ تسلیم اعتراض، دادخواست خود را به مرجع قضایی تقدیم نمایند. بدیهی است در صورت انقضای مدت مذکور و عدم وصول اعتراض طبق مقررات سند مالکیت صادر خواهد شد.(م‌الف ۲۰۵۴)
تاریخ انتشار نوبت اول: ۹۵/۴/۲۶
تاریخ انتشار نوبت دوم: ۱۳۹۵/۵/۱۰
علی زیوری – رئیس ثبت اسناد و املاک

پیام تاریخ، تمدن و فرهنگ مادستان
The Message Of Madestan's History & Civilization & Culture
روزنامه همدان پیام
۷
شنبه ● ۲۶ تیرماه ۱۳۹۵ ● شماره ۲۶۸۲
ورزشی
varzesh@hamedanpayam.com

همدان دنبال پرورش قهرمانان ملی باشد

رئیس فدراسیون تنیس روی میز با بیان اینکه همدان باید به دنبال پرورش قهرمانان ملی باشد، گفت: قهرمانان باید اخلاق حرفه‌ای داشته باشند.

به گزارش مهر، مهرداد علی‌قارداشی در مجمع سالیانه هیأت تنیس روی میز همدان با تقدیر از میزبانی مطلوب مسابقات نونهالان دختر کشور در همدان گفت: میزبانی شایسته این استان در برگزاری رقابت‌های پینگ پنگ نونهالان کشور قابل تقدیر است. وی افزود: استان همدان از معدود استان‌های کشور است که در برگزاری اردوها و بهره‌گیری از مربیان کره‌ای با فدراسیون همکاری داشته است.

قارداشی از رئیس هیأت پینگ‌پنگ همدان تقدیر کرد و گفت: با توجه به اینکه این رشته ورزشی علاقه‌مندان بسیاری دارد برای توسعه آن باید از منابع بخش خصوصی بیشتر بهره گرفت که این اقدام در استان همدان به خوبی انجام شده است. وی با تأکید بر اینکه هیأت تنیس روی میز همدان از هیأت‌های برتر کشور در جذب منابع و ارتقای جایگاه پینگ‌پنگ است، بیان کرد: برخی هیأت‌ها همواره از کمبود منابع مالی و امکانات گلایه می‌کنند.

رئیس فدراسیون در پایان با بیان اینکه فدراسیون را با ۳ میلیارد تومان بدهی تحویل گرفتم درحالی که بودجه فدراسیون در سال یک میلیارد و ۲۰۰ میلیون تومان است، گفت: با این شرایط یک سهمیه المپیک ۲۰۱۲ را حفظ و آن را به ۳ سهمیه ارتقا دادیم و سهمیه چهارم نیز رزرو شده است.

دوومیدانی همدان نخستین المپیک خود را تجربه می‌کند

رقابت ۲۰ کیلومتری زورآوند در ریو

دوومیدانی ایران امسال در مسابقات المپیک ۲۰۱۶ رویدادی متفاوت را تجربه می‌کند.

فدراسیون ۱۰ سهمیه کسب کرده و در این زمینه می‌توان دوومیدانی را یکی از موفق‌ترین رشته‌های ورزشی کشورمان دانست. در میان ۱۰ سهمیه کسب شده، یکی از آنها به حمیدرضا زورآوند در ۲۰ کیلومتر پیاده‌روی اختصاص دارد. اتفاقی که برای نخستین‌بار برای دوومیدانی همدان رخ می‌دهد و باید آن را به فال نیک گرفت. اگرچه کمتر فردی از زورآوند انتظار کسب نتیجه آنچنانی در المپیک را دارد اما همین حضور می‌تواند سرآغاز فصلی تازه برای دوومیدانی همدان باشد.

پیاده‌روی تا المپیک!

به گفته بسیاری از کارشناسان دوومیدانی ایران، سهمیه حمیدرضا زورآوند در ۲۰ کیلومتر پیاده‌روی، یکی از سهمیه‌های غیر منتظره دوومیدانی ایران بود. این ورزشکار در نخستین روز سال ۱۳۹۵ و در مسابقات قهرمانی آسیا توانست از رکورد ورودی المپیک بگذرد.

زورآوند به گفته کارشناسان و حتی مسئولان فدراسیون دوومیدانی اگر در بازی‌های المپیک ۲۰۱۶ ریو به خط پایان برسد، می‌توان گفت که نتیجه‌ای قابل قبول کسب کرده و باید در پیاده‌روی ۲۰ کیلومتری ریو، به او نمره ۲۰ داد!

دونده‌های حاضر در ریو

علاوه بر زورآوند، سایر دوندگان ایران در ریو به دنبال کسب موفقیت در مواد مختلف هستند. جام کازانف در سال ۲۰۱۵ برای رضا قاسمی و حسن تفتیان در دوی ۱۰۰ متر سهمیه المپیک را به ارمغان آورد. تفتیان با ۱۰ ثانیه و ۱۰ صدم ثانیه و قاسمی با ۱۰ ثانیه و ۱۲ صدم ثانیه رکوردهای خوبی در آن رقابت‌ها ثبت کردند و به همراه هم سهمیه المپیک گرفتند.

این ۲ ورزشکار هر دو برای کسب سهمیه ۲۰۰ متر المپیک نیز تلاش کردند اما در این راه ناکام ماندند. قاسمی در یک سال اخیر نتوانست رکورد ۱۰ ثانیه و ۱۲ صدم ثانیه را تکرار کند و در رقابت‌هایی مانند آغاز فصل و چند رویداد برون‌مرزی رکوردهایی متوسط به جای گذاشت اما تفتیان شرایط متفاوتی تجربه کرده و در حال حاضر می‌توان گفت بهترین ورزشکار دوومیدانی ایران است.

تفتیان پس از اینکه در مسابقات آغاز فصل با ۱۰ ثانیه و ۱۳ صدم ثانیه قهرمان شد، در رقابت‌های ورلد چلنج در جمهوری چک پس از یوسین بولت دونده نامدار جامائیکایی و دارنده رکورد ۱۰۰ متر جهان و المپیک، در رده سوم قرار گرفت تا به درخشش خود ادامه دهد.

کمتر از ۲۰ روز قبل هم در مرحله دیگری از مسابقات ورلد چلنج به رکورد ۱۰ ثانیه و ٤ صدم ثانیه رسید و با شکستن رکورد ایران، عزم جدی خود برای رسیدن به رکورد زیر ۱۰ ثانیه در بازی‌های المپیک را نشان داد.

محمدجعفر مرادی هم که سال گذشته در رقابت‌های ماراتن دوبی با ثبت زمان ۲ ساعت و ۱۷ دقیقه و ٤۱ ثانیه المپیکی شد در یک سال اخیر در هیچ مسابقه‌ای شرکت نکرده تا مشخص شود چه شرایطی دارد.

این دونده ماراتن پس از مدت‌ها تلاش توانست مسئولان فدراسیون را راضی کند که به یک اردوی برون‌مرزی در کنیا اعزام شود و حدود ۱۰ روز پیش نیز این اتفاق افتاد اما پس از گذشته نزدیک به یک هفته و زمانی که متوجه شد شرایط کمپ تمرینی این کشور مطابق میل او نیست به ایران بازگشت تا این اردوی ۳۷ روزه نیمه‌کاره بماند. مرادی در ایران به تمرینات خود ادامه می‌دهد و شاید اگر در المپیک بتواند به خط پایان هم برسد نتیجه قابل قبولی کسب کرده باشد.

فدراسیونی در باتلاق حاشیه!

دوومیدانی ایران در یک سال گذشته مشکلات زیادی داشت. افشین داوری ۱۷ اسفندماه ۱۳۹۳ از ریاست فدراسیون استعفا کرد و حسن طباطبایی از ۷ اردیبهشت ماه ۹٤ سرپرستی فدراسیون را به عهده گرفت. پس از چند ماه انتخابات فدراسیون ۱۵ شهریورماه ۹٤ برگزار شد و مجید کیهانی به پیروزی رسید و سرانجام ۱۵ مهر ماه حکم ریاست او صادر شد تا فدراسیون دوومیدانی پس از نزدیک به ٦ ماه به طور رسمی دارای رئیس شود.

اما این اتفاق به معنی سر و سامان گرفتن فدراسیون نبود. پس از گذشت بیش از ۹ ماه از آغاز کار کیهانی در فدراسیون دوومیدانی، این فدراسیون نه دبیر دارد و نه نایب‌رئیس. احسان مهاجرشجاعی که در زمان سرپرستی طباطبایی دبیری فدراسیون را به عهده داشت و سپس فرامرز روستایی که مدت کوتاهی در زمان کیهانی دبیر فدراسیون بود، با حاشیه های زیاد از فدراسیون جدا شدند.

اعتراضات پی در پی و تکراری بیشتر ورزشکاران به شرایط تمرینی، برگزاری اردوها، اعزام به مسابقات و پرداخت حقوق نیز حاشیه‌های زیادی برای دوومیدانی به وجود آورد. اگرچه برخی از ادعاهای این ورزشکاران غیر منطقی بود اما فدراسیون نیز در موارد زیادی از خود ضعف نشان داد.

اعزام ورزشکاران به معدود مسابقات برون‌مرزی با مشکلات زیادی مواجه بود. همیشه تا آخرین لحظات هم فهرست قطعی نفرات اعزامی مشخص نمی‌شد و حتی در مواردی مانند رقابت‌هایی که در ترکیه برگزار شد، ابتدا قرار بود ورزشکاران با اتوبوس به این کشور سفر کنند که پس از اعتراضات مطرح شد، پرواز با هواپیما جایگزین آن شد.

مسابقات جایزه بزرگی که یک روز مانده به پایان مهلت کسب سهمیه‌های المپیک برگزار شد نیز سطح پایینی داشت و به نظر می‌رسید فقط با هدف رفع تکلیف برگزار شده است.

به هر حال فاصله زیادی تا المپیک نمانده و در این مدت کوتاه هم نمی‌توان انتظار رخ دادن اتفاق خارق‌العاده‌ای داشت. با توجه به رکوردهایی که ۱۰ المپیکی ایران در یک سال اخیر ثبت کرده‌اند هم به نظر می‌رسد حسن تفتیان تنها کسی باشد که بتوان انتظار نتیجه خوبی در المپیک از او داشت.

پیروزی جوانان ایران مقابل پرافتخارترین تیم آسیا

تیم والیبال جوانان ایران در پنجمین مسابقه خود در رقابت‌های قهرمانی آسیا کره جنوبی را شکست داد.

به گزارش ورزش سه، تیم ملی والیبال جوانان ایران در پنجمین مسابقه خود در رقابت‌های قهرمانی آسیا در سالن کاوشنگ آرنا با پیراهن‌های سفید به مصاف قرمزپوشان کره جنوبی رفت و توانست با نتیجه ۳ بر صفر و با امتیازهای ۲۵ بر ۱۹، ۲۵ بر ۱٦ و ۲۵ بر ۲۰ حریف قدرتمند خود را مغلوب کند.

بهروز عطایی برای آغاز این مسابقه جواد کریمی، اسماعیل طالبی، امیرحسین اسفندیار، اسماعیل مسافر، طیب عینی، علی‌اصغر مجرد و رسول آقچه‌لی را روانه میدان کرد.

سوژه

پاسی‌ها رهسپار تیم‌های لیگ یکی

در جریان فصل نقل و انتقالات تیم‌های لیگ یکی، بازیکنان پاس همدان یکی پس از دیگری رهسپار سایر تیم‌ها می‌شوند. برخی از بازیکنان همدانی نیز به تیم‌های جدید پیوسته‌اند که در ذیل به آنها اشاره می‌کنیم.

مسعود پورمحمد دروازه‌بان فصل گذشته پاس همدان که در بیشتر بازی‌ها از دروازه پاس حفاظت کرد به تیم جنوبی پارس جم پیوسته که امسال به لیگ یک صعود کرد.

حمید گلزاری‌امجد بازیکن اهل لالجین همدان به گل‌گهر سیرجان پیوسته است. او سابقه بازی در الوند همدان را دارد و سال گذشته در خیبر خرم‌آباد توپ می‌زد.

نادر هوشیار کاپیتان دوم پاس همدان که چندین سال در همدان حضور داشت و یکی از محبوب‌های پاس بود، به تیم آلومینیوم اراک پیوسته است.

تورج جعفری پدیده فصل قبل پاس همدان هم با نظر محمود فکری به نساجی مازندران پیوسته است.

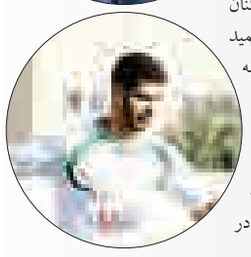

امین پورعلی که فصل گذشته با نظر داوود مهابادی به پاس همدان پیوست حالا با نظر همین مربی به اراک رفته تا امسال در کنار نادر هوشیار، جهانگیر عسگری و یکی از بازیکنان رده سنی جوانان پاس باشد. البته داوود مهابادی فقط به جذب بازیکنان پاس اکتفا نکرده و حمید ایوبتین فیزیوتراپ باسابقه پاس هم امسال در تیم اراکی حضور خواهد داشت.

محمدرضا صابری گلر خوش آتیه همدانی هم به اراک کوچ کرده و امسال در تیم آلومینیوم خواهد بود.

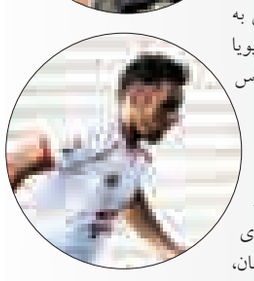

سروش ناصری بازیکن سابق پاس همدان به تیم راه‌آهن تهران پیوسته و امسال این تیم را در لیگ دسته اول فوتبال کشور همراهی می‌کند.

مهرداد رضایی بازیکن همدانی و ۳ فصل قبل پاس به بادران تهران پیوسته است. پویا سیف‌پناهی بازیکن سابق پاس هم به صبای قم ملحق شد.

وحید علی‌آبادی بازیکن همدانی سابق پاس هم با صبای قم قرارداد بسته است.

وی سابقه بازی در تیم‌های پاس همدان، ذوب‌آهن اصفهان، صبای قم و خونه به خونه بابل را دارد. علی‌آبادی بار دیگر شاگرد صمد مرفاوی شد.

میلاد صادقیان مدافع راست تیم پاس هم به گل‌گهر سیرجان بازگشته است. محمد خزایی دروازه‌بان فصل قبل پاس هم امسال در لیگ یک برای سیرجان بازی می‌کند.

محسن آذرباد و آرمان رمضانی ۲ بازیکن فصل قبل پاس امسال در تیم مس رفسنجان پا به توپ خواهند شد.

پاس امسال در لیگ دسته دوم فوتبال حضور خواهد داشت و هنوز تکلیف این تیم روشن نیست. هیچ بازیکنی با پاس قرارداد ندارد و این خود به یکی از اصلی‌ترین مشکلات پاس پیش از آغاز مسابقات لیگ دسته دوم فوتبال باشگاه‌های کشور تبدیل شده است.

پیشخوان

۱

ادامه صدرنشینی ایران در رنکینگ آسیا

تیم ملی فوتبال ایران کماکان با اقتدار صدرنشین رده‌بندی ماهیانه فیفا در منطقه آسیاست. به گزارش ورزش سه، جدول جدید رنکینگ فیفا منتشر شد و ایران با ٦۷٤ امتیاز بالاتر از کره جنوبی (۵۹۲) و ازبکستان (۵٦۹) و ژاپن (۵٦٤) و استرالیا (۵۵۵) صدرنشین جدول ماهیانه آسیاست.

در رده‌بندی فیفا تیم آرژانتین با هزار و ۵۸۵ امتیاز به صدرنشینی خود بالاتر از بلژیک، کلمبیا و آلمان ادامه می‌دهد.

۲

رستمی، مرادی و سلیمی مسافر المپیک شدند

نشست شورای عالی فنی فدراسیون وزنه‌برداری با هدف بررسی و آنالیز رکوردگیری تیم ملی و مشخص شدن تکلیف سهمیه‌های قطعی اعزام به المپیک برگزار شد.

به گزارش ورزش سه، یازدهمین جلسه شورای عالی فنی فدراسیون وزنه‌برداری با حضور علی مرادی رئیس فدراسیون و تمامی اعضا برای بررسی و تحلیل نتایج رکوردگیری و مشخص شدن ترکیب نهایی مسافران المپیک ریو برگزار شد. اعضای شورا پس از گزارش فنی سجاد انوشیروانی سرمربی تیم ملی با اکثریت آرا پیشنهادات وی را در مورد بررسی نهایی قرار دادند.براساس درخواست سرمربی تیم ملی و تأیید شورای عالی فنی در نهایت تکلیف کیانوش رستمی در دسته ۸۵ کیلوگرم، سهراب مرادی در دسته ۹٤ کیلوگرم و بهداد سلیمی در دسته مثبت ۱۰۵ کیلوگرم با توجه به شرایط استاندارد و رکوردهای موجود مشخص و این ۳ وزنه‌بردار به عنوان مسافران ریو معرفی شدند.همچنین سید ایوب موسوی نماینده دسته ۸۵ کیلوگرم که در رکوردگیری اردیو تیم ملی نتوانست نظر کادر فنی را جلب کند، به دلیل ظرفیت محدود سهمیه‌های اعزامی به برزیل از لیست المپیکی‌ها خارج شد.

خبر

پارالمپیک صحنه درخشش بانوان ایرانی خواهد بود

عضو تیم ملی والیبال نشسته بانوان کشورمان گفت: پارالمپیک ۲۰۱٦ ریو برزیل صحنه درخشش بانوان ایرانی خواهد بود و تلاش ما رفتن روی سکوی قهرمانی است.

زهرا نجاتی‌عارف بیان کرد: اردوهای تمرینی بسیار خوبی را زیر نظر کادر فنی پشت سرگذاشته‌ایم و تا پیش از اعزام به این رقابت‌ها نیز به شرایط ایده‌آل خواهیم رسید. وی گفت: هدف مجموعه تیم قرار گرفتن بر سکوی اول تا سوم قهرمانی پارالمپیک است، هر چند با توجه به شناخت لازم از حریفان مسیر سختی در پیش داریم.

نجاتی‌عارف بیان کرد: چین و آمریکا حریفان اصلی تیم ملی والیبال نشسته بانوان کشورمان در پارالمپیک هستند و باید به مصاف این ۲ تیم قدرتمند که جزو برترین‌های جهان محسوب می‌شوند، برویم.

به گزارش ایرنا، وی افزود: برای صعود از گروه خود باید نتیجه لازم را مقابل این ۲ مدعی جهان کسب کنیم و این توانایی در ملی‌پوشان وجود دارد.

این عضو همدانی تیم ملی والیبال نشسته بانوان کشورمان در ادامه گفت: در رقابت‌های بین قاره‌ای که اوایل امسال در چین برگزار شد، به سبب تنها ۵ ماه تمرین نتوانستیم با آمادگی کامل مقابل حریفان به میدان برویم اما تاکنون ۷ مرحله اردوی تمرینی مناسب را سپری کرده‌ایم و شرایط ما در پارالمپیک قابل مقایسه با رقابت‌های بین قاره‌ای نخواهد بود.

وی افزود: هشتمین مرحله از اردوی تیم ملی بزودی در تهران دایر می‌شود ضمن اینکه تا پیش از اعزام به برزیل اردویی تدارکاتی را در کشور روسیه برگزار می‌کنیم.

نجاتی‌عارف با قدردانی از مسئولان فدراسیون جانبازان و معلولان کشور در حمایت لازم از تیم والیبال نشسته بانوان گفت: فدراسیون در حد توان حمایت لازم را از ملی‌پوشان داشته است اما انتظار داریم مسئولان استان همدان نیز توجه لازم را به سهمیه‌داران المپیک و پارالمپیک داشته باشند.

نجاتی‌عارف متولد ۱۳۷۳، از سال ۹۰ در رشته والیبال فعالیت حرفه‌ای خود را آغاز کرد. وی در ٤ سال گذشته همواره عضو تیم ملی والیبال نشسته بانوان کشور بوده و در پست دریافت‌کننده قدرتی فعالیت دارد.

The Message Of Madestan's History & Civilization & Culture

روزنامه اجتماعی، سیاسی، فرهنگی، اقتصادی

روزنامه همدان پیام

www.HamedanPayam.com

پیام تاریخ، تمدن و فرهنگ مادستان

شنبه ● ۲۶ تیرماه ۱۳۹۵ ● ۱۱ شوال ۱۴۳۷ ● ۱۶ ژوئیه ۲۰۱۶ ● شماره ۲۶۸۲

روزنامه صبح استان

صاحب امتیاز و مدیر مسئول: نصرت ا... طاقتی احسن

سردبیر: یدا... طاقتی احسن

نشانی: همدان، ابتدای خیابان مهدیه، روبروی دبیرستان شریعتی ساختمان پیام

صندوق پستی: ۶۶۶ - ۶۵۱۵۵

تلفن: ۳۸۲۶۴۴۳۳ (ویژه) نمابر: ۳۸۲۷۹۰۱۳

سردبیر: ۰۹۱۸۳۱۵۱۴۳۷ آگهی: ۳۸۲۶۴۴۳۳

لیتوگرافی و چاپ: پیام رسانه (۳۸۲۷۴۰۸۲ - ۰۸۱)

پایگاه اینترنتی.....www.Hamedanpayam.com

ارتباط با روزنامه.....۱۰۰۰۶۰۶۶

ارتباط با روزنامه.....info@Hamedanpayam.com

Hamedanpeyam@yahoo.com

ارتباط با مدیرمسئول.....modir@Hamedanpayam.com

ارتباط با سردبیر.....sardabir@Hamedanpayam.com

سرویس آگهی.....agahi@hamedanpayam.com

سرویس اشتراک.....eshterak@hamedanpayam.com

چاپخانه پیام رسانه.....litohoma@yahoo.com

▪ اوقات شرعی

اذان ظهر	۱۳:۲۲
غروب خورشید	۲۰:۲۹
اذان مغرب	۲۰:۴۹
نیمه شب شرعی	۰۰:۳۲
اذان صبح فردا	۰۴:۳۴
طلوع خورشید فردا	۰۶:۱۵

» منبع: موسسه ژئوفیزیک تهران

▪ آب و هوا

پیش‌بینی وضع هوا:

صاف تا کمی ابری، گرد وغبار ، وزش باد

شهرستان	همدان	ملایر	تویسرکان	نهاوند	کبودراهنگ	رزن	فامنین	فهلیان	اسدآباد	بهار
▲	۳۵	۳۶	۳۶	۳۷	۳۶	۳۴	۳۶	۳۸	۳۷	۳۵
	۱۴	۱۵	۱۵	۱۵	۱۵	۱۶	۱۶	۱۶	۱۷	۱۵
	۴۰	۳۰	۳۵	۴۰	۳۵	۴۵	۳۵	۳۰	۳۵	۴۰

▪ حدیث:

امام علی (ع):

از مافوق خود اطاعت کن، تا زیردستت از تو اطاعت کند

غرر الحکم، ح۴۴۷۵؛ حکمت نامه بسیج، ص۲۵۰

▪ دوبیتی باباطاهر

فلک زار و نزارم کردی آخر — جدا از گلعذارم کردی آخر

میان تخته نرد محبت — شش و پنجی بکارم کردی آخر

تـــازه‌ها

نیسان نخستین خودروی خودران ژاپنی را می‌سازد

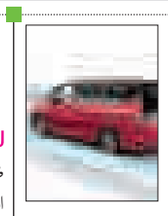

شرکت خودروسازی نیسان به عنوان نخستین شرکت ژاپنی قصد دارد نخستین خودروی ژاپنی خـــودران را به بازار عرضه کند.این خودروها به یک سیســـتم رانندگی خودران مجهز خواهد بـــود که فرمان، پدال ترمز و دریچـــه تزریق بنزین را در بزرگراه‌ها کنترل می‌کند.به گزارش ایســـنا، سیستم پروپایلوت(ProPILOT) قرار است در مینی‌ون‌های نسل پنجم "سرنا" نصب شوند که تا پایان ماه اوت سالجاری وارد بازار می‌شوند.نیسان همچنین قصد دارد این سیستم خودران را بر روی خودروی نیسان قشقایی ۲۰۱۷ در اروپا معرفی کند. این سیستم که برای رانندگی در بزرگراه طراحی شده و درسایر خودروها به شکل سه‌بعدی استفاده می‌شود.

تولید جلیقه ضد گلوله از تار عنکبوت!

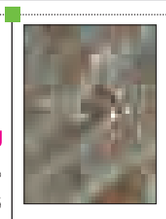

ارتـــش آمریکا به دنبال ســـاخت یک جلیقه ضدگلوله از طریق مهندســـی ژنتیک تار عنکبوت اســـت.ارتش آمریکا پیش‌تر برای هر شرکتی که بتواند این کار را انجام دهد ۱۳۱/۰۰۶ دلار جایزه تعیین کرده بود.به گزارش ایسنا، شـــرکت Kraig Biocraft، برنده این مناقصه شده و قرار است با مهندسی ژنتیک تار عنکبوت جلیقه مخصوصی را برای ارتش آمریکا طراحی کند.این شرکت قصد دارد تا میزان مقاومت این جلیقه را در هنگام پوشیده شدن نیز مورد آزمایش قرار دهد.به گفته جون رایس مدیر ارشد عملیاتی این شرکت، آنها به دنبال ساخت پوششی هستند که از نظر کیفیت و کارآیی بسیار بالا باشد و بتواند در رده نخست پوشش‌های کنونی قرار بگیرد.

تشخیص آلزایمر از روی چشم

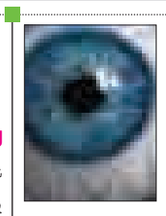

گروهـــی از محققـــان دانشـــگاه مینه‌ســـوتا دریافته‌اند که می‌توان بیماری آلزایمر را ســـال‌ها قبل از بروز با آزمایش چشـــم تشـــخیص داد.به گزارش ایسنا، این دانشمندان که تحقیق آن‌ها در مجله Investigative Ophthalmology and Visual Science منتشر شده، برای آغاز یک سیستم تصویربرداری طیفی را با استفاده از یک دوربین بینایی ماشینی و سیستم طول موج قابل تنظیم برای اندازه‌گیری بازتاب نور از شبکیه موش‌ها طراحی کردند.آن‌ها از دو نوع موش متبلا به آلزایمر و سالم استفاده کرده و با آزمایش میزان نور بازتاب شده از شبکیه هر کدام از آن‌ها به این نتیجه رسیدند که مبتلایان به آلزایمر، مقادیر کمتری از نور را از شبکیه خود منعکس می‌کنند.

طراحی کیبورد مجازی برای ساعد دست

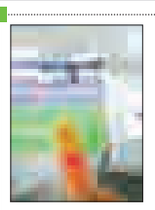

شـــرکت NEC، ســـازنده فناوری‌هـــای شـــبکه و هـــوش مصنوعی در ژاپـــن از تولید یـــک نســـخه بـــدون اپلیکیشـــن آرم کی‌پد ایـــر(ARmKeypad Air) خبر داده که در آن از عینک هوشـــمند بـــرای تبدیل بازوی کاربر به یک کیبورد مجازی برای اجرای عملیات بدون تماس استفاده شده است.

به گزارش ایسنا، بر خلاف نسخه موجود "آرم کی‌پد ایر" که عملیات تماسی(لرزشی) را شناسایی می‌کند، فناوری جدید برای مناطقی ایده‌آل است که در آن‌ها باید در شرایط استریلیزه کار کرد و تماس مستقیم با اجسام یا لباس نداشت.

"کنجکاوی" از خواب بیدار شد!

کاوشگر "کنجکاوی" پس از آن که خود را در دوم ژوئیه به دلیل نقص نرم‌افزاری به حالت اســـتندبای در آورده بود مجـــدداً بر روی مریخ آغاز به کار کرد. به گزارش ایسنا، با وجود اینکه پشـــتیبانی فنی برای این مریخ‌نورد نزدیک به ۶۰ میلیون مایل دورتر از آن بود، دانشمندان ناسا در مورد این موضوع خیلی نگران نبودند. آنها بر این باور بودند که علت نقص به وجود آمده تطابق نداشتن نرم‌افزار در یک حالت برای انتقال داده‌های تصویر بود. با این حال، وسایل دیگری برای انتقال داده‌های تصاویر موجود بود، بنابراین این تیم مریخ‌نورد را در نهم ژوئیه راه‌اندازی کردند و برای جلوگیری از تکرار آن مشـــکل، دیگر این کاوشگر را در حالت سابق قرار ندادند.

خبـر

لغو روادید ایران با ۲۸ کشور

معاون رئیس‌جمهور و رئیس سازمان میراث فرهنگی، صنایع دستی و گردشگری از افزایش زمان استفاده از روادید فرودگاهی به ۳ ماه خبر داد. به گزارش خبرآنلاین؛ مســـعود سلطانی‌فر گفت: با توجه به روند رو به رشد ورود گردشگران خارجی به کشور در ۲ سال گذشته، ارائه تسهیلات مورد نیاز گردشگران در بخش صدور روادید و ایجاد امکانات اقامتی به عنوان یکی از سیاست‌های مهم دولت تدبیر و امید در بخش گردشگری مورد توجه قرار گرفت.

وی ادامه داد: مرداد ماه ســـال گذشته براساس مصوبه هیأت دولت، زمان برخـــورداری اتباع خارجی از روادید فرودگاهـــی از ۱۵ روز به یک ماه افزایش یافت و همچنین با تلاش نمایندگی‌های جمهوری اسلامی ایران در خارج از کشـــور، زمان صدور روادید برای گردشگرانی که تقاضای سفر به ایران را داشتند، کاهش یافت.

معاون رئیس‌جمهور با اشاره به اینکه، اتباع ۱۹۰ کشور دنیا در حال حاضر امکان دریافت روادید فرودگاهی برای ســـفر به ایران را دارند، گفت: با توجه به تقاضای بســـیار زیاد اتباع کشـــورهای خارجی و به ویژه اتباع کشورهای مسلمان و عربی برای سفر به ایران و تقاضای این گردشگران برای حضور بیشـــتر در کشور ما، با پیشنهاد مشترک وزارت امور خارجه و سازمان میراث فرهنگی، صنایع دستی و گردشگری در جلسه ۱۳ تیرماه سالجاری هیأت وزیران، زمان استفاده از روادید فرودگاهی از یک ماه به ۳ مـــاه افزایش یافت. وی در ادامـــه با اعلام این خبر که در حال حاضر جمهوری اسلامی ایران با حدود ۱۲ کشور لغو روادید متقابل دارد، افزود: ۲۸ کشور برای لغو روادید با ایجاد شرایط متقابل هدف‌گذاری شده است که همکاران ما در وزارت امور خارجه در حال مذاکره با طرف‌های مقابل برای ایجاد شرایط لغو روادید با این کشورها هستند.

ســـلطانی‌فر گفت: لغو روادید جمهوری اسلامی ایران با دو کشور دیگر نیز با حفظ شرایط متوازن و متقابل، انجام شده است که با نهایی شدن این موضوع بزودی اسامی این کشورها اعلام می‌شود.

بلامانع بودن اقامت زنان تنها در هتل‌ها

«بلامانع بودن اقامت زنان مجرد یا تنها در مراکز اقامتی» را به هتل‌ها بخشنامه کرده‌اند و هیچ محدودیتی برای اقامت خانم‌های تنها در هتل‌ها و ســـایر اقامتگاه‌ها وجود ندارد و لازم نیست آنها پیش از اقامت به اداره اماکن مراجعه کنند.

مدیرکل دفتر نظارت و ارزیابی خدمات گردشـــگری، ســـازمان میراث فرهنگی، صنایع دستی و گردشگری این خبر را اعلام کرد اما هنوز برخی مراکز اقامتی به‌ویژه میهمانســـراها و میهمان‌پذیرها از اجاره دادن اتاق به این قشر از مسافران خودداری می‌کنند.

به گزارش ایسنا؛ ولی تیموری تأکید کرده است که سال‌ها قبل بخشنامه‌ای که مانع پذیرش زنان تنها در هتل‌ها می‌شد، باطل شده و لزومی ندارد به آن دستورالعمل‌ها و شیوه‌نامه‌های قدیمی پرداخته شود.

وی گفت: این برخوردهای ســـلیقه‌ای در برخی اماکن اقامتی از «آگاهی نداشـــتن» ناشـــی می‌شـــود و مراکز اقامتی فقط باید مدارک هویتی این مراجعه‌کنندگان را ملاحظه کنند و طبق شـــیوه‌نامه اخیر حتی لازم نیست این مدارک هویتی را نزد خود محفوظ نگه دارند.

سینـما

CINEMA

≡ سینما

- قدس۱ .....بارکد
- قدس۲ .....عادت‌نمی‌کنیم
- فلسطین۱ .....ایستاده‌درغبار
- فلسطین ۲ .....دختر
- سینما کانون..... من سالوادور نیستم
  ابد و یک روز- بادیگارد
- کبودراهنگ..... بادیگارد
- بهمن ملایر..... ابد و یک روز
- آزادی تویسرکان..... بادیگارد

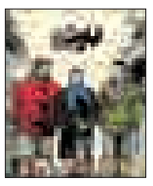

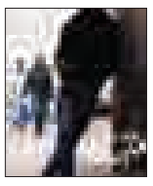

گزارش

از جهانی شدن فرش همدان بیش از یک سال گذشت

فرش همدان منتظر مشتری

نمایشـــگاه بین‌المللـــی همـــدان این روزها رنـــگ و بوی قالی‌های پایتخـــت تاریخ و تمدن ایران‌زمین را به خود گرفته اســـت. فروردین ماه سال ۱۳۹٤ بود که فرش همدان به عنوان یکی از ارزشـــمندترین هنرصنعت‌های کشور در سازمان جهانی مالکیت فکـــری(WIPO) ثبت جهانی شد.

پیگیری‌های چندین ساله مدیران و فعالان حوزه هنر صنعت فـــرش همدان، ثبت جهانی نشـــان جغرافیایی فـــرش کبودراهنگ، ملایر و نهاوند با عنوان فرش همدان در ســـازمان جهانی مالکیت فکـــری (WIPO) صورت گرفـــت. این به آن معناست که حال فرش همدان باید در قد و قامتی برافراشـــته‌تر در نمایشگاه‌های داخلی و خارجی رخ نمایان کند.

متأســـفانه بی‌مهری و کم‌لطفی به فرش دستبافت در سال‌های گذشته چه در حوزه داخلی و چه در خارجی، سبب شده بود تا فرش دستبافت همدان با کمترین تنشی دچار مشکلات جدی شود ولی حال این شرایط تغییر کرده و حوزه فرش همدان با برنامه در حال پیشروی است.

فرش دســـتبافت همدان در ســـال‌های نه چندان دور مشتریان و علاقمندان بسیاری در کشورهای کانادا، آمریکا، آلمان و ســـایر کشورهای اروپایی داشت که به لحاظ تحریم‌ها و منفعت‌طلبی بیش از حـــد برخی تجار اصالت و جایگاه خود را در بین علاقمندان خود از دست داد.

امروز شرایط فرش همدان تغییرات اساسی داشته و شاهد هســـتیم که روند نزولی صادرات فرش دســـتبافت همدان متوقف شده و صادرات فرش دستبافت از اســـتان همدان به کشور آلمان رونق گرفته است.

روزگاری نه چندان دور بازار فرش همدان یکی از پررونق‌ترین بازارهای فرش دســـتباف غرب ایران محسوب می‌شـــد اما متأسفانه در سال‌های اخیر حال وروز خوشـــی نداشـــته است و رکود بی‌سابقه‌ای را تجربه می‌کند.

گنبـــد کاووس، تهـــران، تبریـــز، قم، ســـنندج، کرمانشـــاه، ســـقز، بوکان، اصفهان، یزد، بروجن، شـــیراز و همدان ۱۳ شهری هستند که آثار خود را در معرض دید علاقمندان به فرش دســـتباف قرار داده‌اند.

یازدهمین نمایشـــگاه تخصصی فرش دستبافت همدان در نمایشگاه‌های بین‌المللی استان همدان آغاز به کار کرد.

ایـــن نمایشـــگاه به مـــدت ۷ روز و بـــا حضور واحدهـــای فعال صنعـــت فرش دســـتبافت از ۱۳ شـــهر کار خود را آغاز کرده اســـت. در این نمایشگاه، فرش‌های اردکان، بیجار، یزد، کاشمر، ترکمن، شاهین‌دژ، افشار، فرش تبریز، فرش‌های بختیـــاری و عشـــایری و گبـــه شـــیراز و انواع تابلوفرش‌های ابریشمی قم به علاقمندان این هنر دست کشور عرضه می‌شود.

قرار اســـت این نمایشگاه از ساعت ۱٦ تا ۲۱/۳۰ آماده میزبانـــی و بازدید اهل ایـــن هنر نفیس و تخصصی باشـــد. امید آن می‌رود به دنبال جهانی شـــدن فرش همدان و برگزاری نمایشـــگاه‌های بین‌المللـــی و ملی با محوریـــت فرش و با توجه به اینکه هزینه راه‌اندازی و ایجاد شـــغل از طریق هنر صنعت فرش نسبت به سایر مشاغل صنعتی پایین‌تر است؛ مسئولان استان نسبت به تخصیص تســـهیلات بانکی ارزان‌قیمـــت و حمایت برای ورود به بازارها به این بخش اهتمام جدی داشته باشـــند تا روند صعودی عرضه فرش دستبافت همدان ادامه داشته باشد.

امـــروز شـــرایط فرش همدان تغییرات اساسی داشته و شـــاهد هستیم که رونـــد نزولی صادرات فرش دســـتبافت همدان متوقف شـــده و صادرات فرش دستبافت از استان همدان به کشـــور آلمان رونق گرفته است

پیشنهاد سفر به خلخال

خُنکای سفر در روزهای داغ

شهرستان خلخال در جنوب استان اردبیل، اگرچه زمســـتان‌هایش سرد و سخت است، اما در تابســـتان طبیعتی بسیار دلپذیر و آب‌وهوایی مطبوع دارد.

روستاهای شـــمس‌آباد، ماجلان، کزج، برندق، ماجلان، سوســـهاب، گورانســـراب بـــه عنوان روســـتاهای هدف گردشگری اســـتان؛ منطقه گردشـــگری ازونا در جنوب شهر خلخال و در فاصله ۵ کیلومتری از آن؛ تفرجگاه اندبیل در ۵ کیلومتری شرق مرکز خلخال؛ آبشارهای نره‌گر، نـــوده، نیز، آقبلاغ؛ غارهـــای هفتخانه، یخگان، جلال‌آبـــاد؛ قلعه‌خشـــتی گیلوان در روســـتای گیلوان؛ حمـــام تاریخی نصر در جوار رودخانه نور علی‌چای و در بافت بازار؛ چشـــمه فنارود خوجین؛ رودخانـــه قزل اوزن؛ کـــوه آق‌داغ و آبگرم گرمخانه در روستای گرمخانه از مجموعه مکان‌ها و تفرجگاه‌هایی هســـتند که در سفر به این شهر می‌توانند مورد بازدید گردشگران قرار گیرند. اما در کنار همه اینها، جاده گردشـــگری خلخال – اسالم که شهرستان خلخال در استان اردبیل را به اسالم در استان گیلان متصل می‌کند یکی از خاص‌ترین و زیباترین جاده‌های جنگلی کشور اســـت. طبیعت بکر و دســـت نخورده، زیبایی‌های وحشی جنگلی، زندگی سنتی افراد بومی، تولید عســـل‌های ناب، وجود آبشـــار و دریاچه و دشـــت وســـیع گل و گیاهان کمیاب از جمله ویژگی‌هایی اســـت کـــه این جاده ۷۰ کیلومتری را منحصربه‌فرد می‌کند.

جشنواره فیلم ایرانی در هند برگزار می‌شود

ســـازمان فرهنگ و ارتباطات اســـلامی از برگزاری جشـــنواره فیلم ایرانـــی در دهلی نو خبر داد.

ســـازمان فرهنگ و ارتباطات اسلامی در نظر دارد به مناسبت شصتمین سال روابط فرهنگی ایران و هند، با همت رایزن فرهنگی ایران و با مشارکت مرکز فرهنگی هنری فیلم هندوستان، جشنواره‌ای در دهلی نو برگزار کند.

به گـــزارش ایرنا، براســـاس اعـــلام این ســـازمان از جمله این برنامه، جشـــنواره فیلـــم ایرانی و اکران ١٤ فیلم ســـال‌های اخیر ســـینمای ایران، اجـــرای زنده گروه موســـیقی نواحی «رونـــاک»، نمایشـــگاه صنایع دســـتی، نمایشـــگاه تابلوهای ایران و آثـــار باســـتانی، نمایشـــگاه شـــاهنامه، معرفی دســـتاوردهای ایران و جشـــنواره غذای ایرانی خواهد بود.

یادآور می‌شـــود: آغاز این جشـــنواره از تاریخ امـــروز به مـــدت ٤ روز در ســـالن‌های مرکز فرهنگـــی هنری مدیریت جشـــنواره‌های فیلم هندوستان در دهلی نو خواهد بود.

عکس روز

کنکور سراسری ۹۵ در دانشگاه بوعلی همدان برگزار شد

عکس: پوریا پاکیزه

فرهنگ

نمایشگاه عکس بازار به روی دیوار می‌رود

مسئول واحد هنرهای تجسمی حوزه هنری استان همدان از برپایی ششمین نمایشگاه آثار منتخب خانه عکاسان این حوزه خبر داد.

به گزارش روابط عمومی حوزه هنری استان همدان؛ ســـید یونس اشرفی‌پور گفت: نمایشـــگاه عکسی از مجموعه آثـــار اعضای خانه عکاســـان حوزه هنری همدان به نام نمایشگاه عکس بازار از روز ۲۲ تیرماه ۹۵ به روی دیوار رفت.

وی گفـــت: این نمایشـــگاه مجموع ۳۲ اثـــر از آثار تعدادی از اعضای خانه عکاســـان حوزه هنری استان همدان است که روز سه‌شنبه ۹۵/٤/۲۲ ساعت ۱۵:۳۰ با حضور عکاســـان و علاقمندان گشایش یافت و تا پنجشـــنبه ۹۵/٤/۳۱ از ساعت ۸ تا ۱۷:٤۵ و روزهای پنجشـــنبه تا ســـاعت ۱۳، به جز ایام تعطیل به روی علاقمندان باز بود.

اشـــرفی در پایان گفت: نگارخانه حوزه هنری استان همـــدان میزبان آثـــاری از صالح اکبـــری، حمیدرضا امیری، ســـارینا الیاسی، محمود پیســـوده، امیرحسین جامه‌بزرگ، پیمان جهانی، مطهره جلیلی، مینا حسینی، علیرضا رســـتمی، ساســـان رجبی، آرش رنجبریان، محمدرضا روشنی، رضا زنگنه، فاطمه زیوری، مهدی شـــریفی، ثمین صمدی، سعید صیرفی افخم، کیارش کرمی، سحر مغرب و لیلا یوسفی خواهد بود.

برپایی کارگاه داستان و جشن روز ادبیات کودک و نوجوان

در ادامه فعالیت‌های خانه ادبیات کودک و نوجوان در اســـتان همدان، کارگاه داستان کودک و نوجوان و جشـــن روز ادبیات کودک و نوجوان با حضور فرهاد حسن‌زاده برگزار شد.

مســـئول واحد آفرینش‌های ادبی حوزه هنری استان همـــدان در این زمینه گفت: خانـــه ادبیات کودک و نوجوان، زیرمجموعه واحد آفرینش‌های ادبی حوزه هنری اســـتان همدان اســـت که از بهمن‌ماه سال ۹۱ بـــا رویکرد تولید اثر و با اهدافی از جمله شناســـایی اســـتعدادهای جوان عرصه ادبیات کودک و نوجوان، تأکید ویژه بر تولید، تمرکـــز برنامه‌ها و فعالیت‌های ادبی سطح اســـتان و با برنامه‌هایی چون شب ادبیات کودک و نوجوان، تشکیل کارگروه تولید برای تولید کتاب، نشـــریه، آلبوم کودکانه، کتاب الکترونیکی و...، دعوت از اســـتادان مطرح برای برپایـــی کارگاه‌های تخصصی، ساماندهی فعالان ادبی و... آغاز به کار کرد.

مریم زندی افزود: تولید مجموعه شـــعرهای «احترام گل‌ها»، «ماه اسمش را نوشت»، «امروز من شاعر شدم» و «آسمان خانه ما»؛ تهیه و نشر آلبوم موسیقی «مهتاب لالا» (قصه‌هـــا و ترانه‌های کودکانه)، کتاب داســـتان «بابک پســـر ایرانی» و پرونده ویـــژه ادبیات کودک و نوجـــوان در فصل‌نامه تخصصی ادبیـــات «پرنیان» از تولیدات حوزه هنری استان برای کودکان و نوجوانان بوده است.

مســـئول واحد آفرینش‌های ادبی حوزه هنری استان همدان در ادامه گفت: فرهاد حســـن‌زاده متولد بیستم فروردین ماه ۱۳٤۱در شهر آبادان است و نوشتن را از سال‌های نوجوانی(۱۳۵۵) آغاز کرد و تاکنون بیش از ۸۰ عنوان کتاب (اکثراً کودک و نوجوان) در گونه‌های مختلفی همچون داســـتان کوتاه، بلند، رمان، افسانه، فانتزی، طنز، زندگینامه از او به چاپ رسیده است.

برخی از کتاب‌های این نویسنده به زبان‌های انگلیسی، چینی، مالایـــی و کردی ترجمه شـــده‌اند. وی عضو هیأت مؤسس «انجمن نویسندگان کودک و نوجوان» بوده. و دو دوره هم به عنوان عضو هیأت‌مدیره به هم صنفی‌هایش خدمت می‌کرده و به تازگی نیز به عنوان نامزد دریافت جایزه جهتنی اندرســـن در سال ۲۰۱۸ و همچنین جایزه جهانتی آســـترید لیندگرن انتخاب شده است.

گفتنی است؛ کارگاه داستان ۲٤ تیرماه ۱۳۹۵ در سالن اجتماعات حوزه هنری اســـتان همدان و جشن روز ادبیات نیز در همان روز در سالن شماره۲ سینما قدس همدان برگزار شد.