پیام تاریخ، تمدن و فرهنگ مادستان
|ISNN: 2322-4665|

روزنامه همدان پیام

www.HamedanPayam.com

سه شنبه ● ۱۰ شهریورماه ۱۳۹۴ ● ۱۷ ذی‌القعده ۱۴۳۶ ● ۱ سپتامبر ۲۰۱۵
سال یازدهم ● شماره ۲۴۳۷ ● ۱۲ صفحه روزنامه + نیازمندی‌ها ● ۵۰۰ تومان

گردشگری

کشف فضای جدید از شهر زیرزمینی سامن
ص ۵

خبر

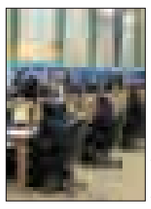

جمع‌آوری ۹۰ هزار نامه در سفر رئیس‌جمهور
ص ۲

ورزش

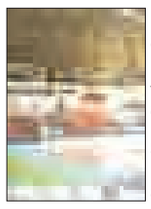

۴۵ میلیارد ریال دستاورد سفر هیأت دولت در حوزه عمرانی ورزش
ص ۱۱

خبر

خاتم‌الاوصیا مجری پروژه سد گرین
ص ۲

شمال شهر با جنوبش برابری می‌کند!
ص ۱۲

۳-۳-۶؛ یادگاری دردسرساز دولت قبل
ص ۳

مذاکرات ایران و روسیه برای جنگنده های سوخو
ص ۴

هلال‌احمر زمین‌های تپه میشان را باز می‌گرداند

حکمی نجات‌بخش برای طبیعت الوند

ص ۳

با انتقال تجهیزات بیمارستانی به فرشچیان صورت گرفت

خاموشی اکباتان پس از ۹۰ سال

با افتتاح مرکز آموزشی درمانی تخصصی و فوق تخصصی قلب و عروق فرشچیان همدان توسط رئیس‌جمهور تجهیزات، امکانات و بیماران بیمارستان اکباتان به فرشچیان منتقل شد و چراغ اکباتان خاموش شد. تسنیم در گزارشی نوشته: در سفر ریاست جمهوری به استان همدان مسئولان برای افتتاح پروژه‌هایی با پیشرفت فیزیکی قابل توجه و آماده بهره‌برداری، بیمارستان خیرساز قلب و عروق فرشچیان را آماده نمودند و در سوم شهریورماه توسط رئیس‌جمهور به بهره‌برداری رسید. عملیات اجرایی این مرکز آموزشی و درمانی تخصصی و فوق تخصصی قلب از...

ص ۳

در سفر یکروزه روحانی به استان همدان وعده داده شد

سال ۹۵، مُهر پایان بر طرح‌های موروثی مادستان

ص ۱۰

مدیرعامل جوان «گروه صنعتی‌کهن» در آئین افتتاح کارخانه:

بر تمام بازارهای غرب کشور مسلط خواهیم شد

■ هدف این کارخانه تولید مصنوعات فلزی و حضور در بازارهای خاورمیانه است

ص ۹

یادداشت روز

واگذاری امور به مردم با تدبیر دولت

رئیس‌جمهور در دیدار با برگزیدگان همدانی و در سخنانی که داشت، بر ضرورت سپردن همه امور به مردم تأکید کرد. این تأکید پس از آن بود که یکی از منتخبین (مهدی مسلم‌خانی) که فرزند شهید است در سخنان خود از رئیس‌جمهور خواستار خصوصی‌سازی اقتصادی به صورت درست و تعمیم آن به بخش‌های دیگر به‌خصوص بخش فرهنگی شد تا مردم و بخش خصوصی با مشارکت خود باری از دوش دولت کم کرده و راه ارتقا را پیموده و نشاط این حوزه‌ها را...

ص ۲

یادداشت

نوبت عدالت دولت کی به همدان می‌رسد؟

سالی را که داریم به نیمه می‌رسانیم برای مردم کشورمان از جمله شهروندان همدانی و هم‌استانی‌ها از لحاظ رویدادهای متعدد سیاسی و اجتماعی، سال و یا همان نیمسال پرخبری بوده است و از جمله سفر هفته گذشته رئیس‌جمهور و هیأت دولت، استان همدان را در کشور به اوج خبری خود رساند. یکی از رخدادهای تأمل‌برانگیز سفر هیأت دولت به همدان همانا استقبال کم‌نظیر و از منظری دیگر غافلگیرکننده قشرهای مختلف مردم استان از رئیس دولت یازدهم بود که در مسیر...

ص ۳

همایش سمن‌های کشور در همدان افتتاح شد

الهی‌تبار: باید نگاه امنیتی به سمن‌ها برداشته شود

توصیه‌ای برای ادامه عادی‌سازی فضای فعالیت در استان؛ معاون سیاسی استاندار دیروز در آیین افتتاحیه دوره توانمندسازی سازمان‌های مردم‌نهاد جوانان خواهان برداشته شدن نگاه امنیتی به تشکل‌های مردم نهاد شد.این توصیه محمدابراهیم الهی‌تبار را می‌شود ادامه سیاست‌های عادی‌سازی فضا برای فعالیت‌های فرهنگی و هنری دانست که به اعتقاد او استان همدان توانسته در آن موفق باشد. اینک معاون سیاسی استاندار بر برداشته شدن نگاه امنیتی از روی سمن‌هایی سخن می‌گوید که در دوره‌ای در اوج فعالیت بودند و در دولتی به محاق رفتند و حتی با انگ‌های سیاسی و امنیتی از میدان فعالیت رانده شدند.

دولت جدید اما یکی از سیاست‌ها احیای سازمان‌های مردم نهاد با محور سپردن فعالیت‌های فرهنگی و اقتصادی و اجتماعی به آنها بوده است. سیاستی که رئیس‌جمهور هم در سفر به استان همدان بر آن تأکید کرد و گفت که سازمان‌های مردم‌نهاد در کارها حتی بهتر از دولتی‌ها عمل کرده‌اند.

در همین راستا همدان از روز گذشته میزبان همایش ملی سمن‌ها با محوریت موضوعات اجتماعی بود. معاون سیاسی و امنیتی استاندار همدان در این آیین با بیان اینکه استان همدان به پایگاه فعالان سازمان‌های مردم‌نهاد کشور تبدیل شده، گفت: نگاه امنیتی به سمن‌ها برداشته شود.

به گزارش فارس محمدابراهیم الهی‌تبار اظهار کرد: جوانان ظرفیت‌های غنی و خوبی برای تحقق شعار سال هستند که دولت از این ظرفیت استفاده می‌کند.

وی با اشاره به استقبال پرشور و قابل توجه جوانان از رئیس‌جمهور در سفر به همدان بیان کرد: این استقبال و حضور نشانگر این مهم است که جوانان نسبت به دولت امیدوار هستند.

معاون سیاسی و امنیتی استانداری همدان افزود: دولت یازدهم با عملکرد مناسب امید را در دل مردم و جوانان دمیده است.

وی با اشاره به درخواست نماینده جوانان در جلسه دیدار رئیس‌جمهور با برگزیدگان استان گفت: از رئیس‌جمهور درخواست شد تا دولت امور فرهنگی و اجتماعی را به مردم و جوانان واگذار کند و این مهم در راستای سیاست‌های دولت است. الهی‌تبار خاطرنشان کرد: واگذاری امور به مردم نشانگر اعتماد دولت به مردم است و افزایش رضایتمندی در جامعه را به همراه خواهد داشت. وی اضافه کرد: سازمان‌های مردم‌نهاد رقیب دولت نیستند بلکه فرصتی برای اجرای برنامه‌های دولت محسوب می‌شوند.

معاون سیاسی و امنیتی استانداری همدان با اشاره به اینکه استان همدان به پایگاه فعالان سازمان‌های مردم‌نهاد کشور تبدیل شده است، گفت: برای واگذاری امور به سمن‌ها و مردم باید توانمندسازی کنیم و مهارت‌های مختلف را آموزش دهیم.

وی اظهار کرد: به دلیل نبود مهارت و آموزش در خانواده، جوان با ورود به جامعه قدرت تشخیص سره از ناسره را ندارد.

الهی‌تبار خاطرنشان کرد: جوانان «نه» گفتن را یاد نگرفته‌اند و به دلیل نبود مهارت و عدم توانمندسازی قدرت و توان حل برخی مشکلات و مسائل را نیز ندارند.

وی تأکید کرد: بهترین نقش‌آفرینان در حوزه جوانان خود جوانان هستند و باید شرکت‌های دانش‌بنیان در حوزه‌های اجتماعی، فرهنگی و سیاسی راه‌اندازی شود.

معاون سیاسی و امنیتی استانداری همدان کار در سمن‌ها را عشق دانست و گفت: کار در سمن مقدس است و باید نگاه امنیتی به سمن‌ها برداشته شود؛ جوانان برای برداشتن باری از دوش جامعه در سمن‌ها فعالیت می‌کنند.

*فعالیت ۷۰ سمن استان همدان در ۱۷ حوزه

مدیرکل ورزش‌وجوانان استان همدان هم در این آیین گفت: ۷۰ سمن در ۱۷ حوزه مختلف در استان همدان فعالیت می‌کنند و تاکنون ۱۲۰ همایش و برنامه مختلف را برگزار کرده‌اند.

سید عبدی افتخاری اظهار کرد: جامعه امروز با آسیب‌های مختلف اجتماعی مواجه است و در همین راستا سمن‌های مختلفی در استان مشغول فعالیت هستند.

وی با اشاره به فعالیت ۷۰ سمن در ۱۷ حوزه مختلف در استان بیان کرد: تاکنون ۱۲۰ همایش و برنامه مختلف توسط سمن‌ها در همدان برگزار شده است.

مدیرکل ورزش‌وجوانان همدان با اشاره به تعامل مناسب دستگاه‌های استان در حوزه جوانان افزود: مدیریت ارشد استان نگاه ویژه‌ای به فرهنگ و جوانان دارد و تلاش و تعامل همه دستگاه‌های استان در نهایت به نفع جوانان استان است.

وی بابیان اینکه کشور دارای جوانان خوب، ارزنده و توانمندی است، گفت: کشور با تکیه بر نیروی جوان به جایگاه والایی می‌رسد.

افزایش صادرات همدان به روسیه

رئیس سازمان صنعت، معدن و تجارت همدان از افزایش صادرات همدان به روسیه خبرداده و گفته: صادرات به عراق کاهش داشته است.

حمیدرضا متین در گفت‌وگو با تسنیم ، درباره روند نزولی ارزش صادرات استان همدان در ماه‌های اخیر گفت: قیمت برخی کالاهای صادراتی در ماه‌های اخیر کاهش یافته که بر افت ارزش کالاهای صادراتی نیز تأثیر داشته است.

وی با بیان اینکه عراق یکی از کشورهای اصلی برای صادرات کالا از همدان محسوب می‌شود، گفت: متاسفانه وضعیت منطقه نسبت به گذشته آشفته‌تر شده و همین امر سبب کاهش صادرات به کشورهایی همچون عراق شده است.

متین با اشاره به اینکه صادرات سیمان استان همدان به عراق با افت شدید مواجه بوده است، عنوان کرد: در حال حاضر صادرات سیمان کردستان و کرمانشاه به خاطر پایین بودن قیمت و نزدیکی این استان‌ها به عراق، افزایش یافته است.

وی با بیان اینکه سیمان هگمتان به سبب کیفیت بالا جایگاه خود را در بازار عراق دارد، تصریح کرد: در مجموع صادرات کالا از استان همدان به عراق مطلوب نبوده و در زمینه کالاهای دیگر نیز با کاهش صادرات مواجه هستیم.

رئیس سازمان صنعت و معدن استان همدان با اعلام اینکه صادرات به عراق به سبب وجود تلاطم‌های موجود در منطقه کاهش می‌یابد، اظهار داشت: در زمینه صادرات صنایع غذایی برروی کشورهای دبی و روسیه هدفگذاری شده که امیدواریم نتیجه خوبی در این زمینه کسب کنیم.

متین با بیان اینکه در زمینه کانی غیرفلز کشورهای حاشیه خلیج‌فارس مورد هدف قرار داده شده‌اند، تصریح کرد: همدان سال گذشته در زمینه صادرات مواد معدنی عملکرد مطلوبی داشت ولی امسال با توجه به مصوبات موجود در حوزه صادرات سنگ آهن شاهد کاهش صادرات این بخش هستیم. رئیس سازمان صنعت، معدن و تجارت همدان اظهار داشت: در دو زمینه با روسیه قصد همکاری داشتیم که متأسفانه شرکت بتن بریس تولیدکننده تراورس‌های بتنی موفق به ایجاد همکاری با طرف روسی نشد. وی با بیان اینکه شرکت بتن بریس به دنبال همکاری با کشورهای حاشیه خلیج فارس است، تأکید کرد: این واحد تولیدکننده تراورس‌های بتنی می‌تواند در زمینه اشتغال و صادرات اقدام مناسبی داشته باشد. متین با اشاره به اینکه صنایع غذایی سحر صادرات مناسبی برای روسیه داشته است، بیان کرد: خوشبختانه صادرات صنایع غذایی از همدان به روسیه افزایش یافته و امید می‌رود جایگاه ویژه‌ای برای صادرات مواد غذایی به کشورهای اروپایی فراهم شود.

تقدیر و تشکر
خانواده محترم اعتبار فرشی
برخود لازم می‌دانیم ازعمل زیبا و خداپسندانه حضرات عالی
در امر صرف هزینه جهت خیرات
مرحومه لطیفه غفارزاده‌وجدانی
به مبلغ ۲۰,۰۰۰,۰۰۰ میلیون تومان که
در انجمن خیریه حمایت از بیماران کلیوی همدان تقبل کرده‌اید نهایت
سپاس و قدردانی را داشته باشیم.
انجمن خیریه حمایت از بیماران کلیوی همدان

پیام تاریخ، تمدن و فرهنگ مادستان
The Message Of Madestan's History & Civilization & Culture
روزنامه همدان پیام
۲
سه شنبه ● ۱۰ شهریورماه ۱۳۹۴ ● شماره ۲۴۳۷
خبر
khabar@hamedanpayam.com

چرم همدان در اولویت استان باشد

رئیس اتحادیه کیف و کفش همدان با بیان اینکه چرم همدان زیر چتر حمایتی یونیدو قرار گرفته است، خواستار تشکیل خوشه صنعتی چرم همدان به عنوان اولویت هفتم استان شد.

احمد گازرانی در گفت‌وگو با فارس همایش برگزار شده در خصوص کفش چرم همدان را موفقیت‌آمیز دانست و اظهار کرد: با وجود اینکه زمان این همایش همزمان با سفر رئیس‌جمهور به همدان بود و انتظار حضور بهتر مسئولان از جمله استاندار را در این همایش داشتیم اما با این وجود به اهداف خود در این همایش رسیدیم. وی از حمایت صندوق کارآفرینی امید از شرکت‌کنندگان در این همایش خبر داد و گفت: صندوق کارآفرینی امید به هر یک از شرکت‌کنندگان در این همایش وام پنج میلیون تومانی با کارمزد ٤ درصد اعطا کرد. رئیس اتحادیه کیف و کفش همدان ادامه داد: در همایش چرم همدان ٦٠ برند چرم حضور داشتند که از این تعداد ۳۰ تولیدکننده از همدان و مابقی از شهرهای تهران، اصفهان، تبریز و... بودند. وی از قرار گرفتن چرم همدان در اولویت هفتم خوشه‌های صنعتی همدان خبر داد و گفت: با وجود اینکه در استان همدان اولویت‌های چهلم خوشه‌های صنعتی تشکیل شده، اما هنوز خوشه چرم تشکیل نشده است. گازرانی از شرکت شهرک‌های صنعتی خواست هر چه زودتر خوشه چرم همدان را تشکیل دهند تا چرم همدان بتواند از منابع خوشه‌ای استفاده کند. گازرانی برند ثبت شده در زمینه چرم همدان را بسیار کم دانست و گفت: چرم همدان در زمینه برندسازی بسیار ضعیف پیش رفته است که این امر نیاز به تشکیل خوشه و حمایت مسئولان دارد. وی با بیان اینکه دید مسئولان نسبت به چرم همدان ضعیف است، گفت: چرم همدان زیر حمایت یونیدو قرار گرفته و برای پیشبرد کارها نیاز به حمایت‌ها و پیگیری مسئولان دارد. رئیس اتحادیه کیف و کفش همدان افزود: از آنجایی که چرم همدان تحت حمایت‌های یونیدو قرار گرفته، نیاز به حمایت‌های مالی مسئولان نیست و تنها نیازمند رایزنی‌های نهایی با یونیدو برای گرفتن امکانات هستیم.

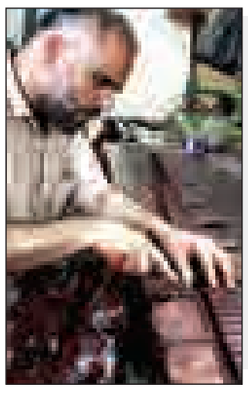

یادداشت روز

واگذاری امور به مردم با تدبیر دولت

» رضا ولیان‌تاش

رئیس‌جمهور در دیدار با برگزیدگان همدانی و در سخنانی که داشت، بر ضرورت سپردن همه امور به مردم تأکید کرد. این تأکید پس از آن بود که یکی از منتخبین (مهدی مسلم‌خانی) که فرزند شهید است در سخنان خود از رئیس‌جمهور خواستار خصوصی‌سازی اقتصادی به صورت درست و تعمیم آن به بخش‌های دیگر به‌خصوص بخش فرهنگی شد تا مردم و بخش خصوصی با مشارکت خود باری از دوش دولت کم کرده و راه ارتقا را پیموده و نشاط این حوزه‌ها را فراهم کنند.

البته نظر دکتر روحانی بر همین استوار است و در انتخابات سال ۹۲ این موارد و ضرورت خصوصی‌سازی صحیح در اقتصاد و مشارکت مردم در امور اجتماعی و فرهنگی از طریق سازمان‌های مردم‌نهاد در دیدگاه‌ها مطرح شد. اما آنچه در همدان طرح و تأکید شد، چند گام بزرگ پیشتر از دیدگاه‌های قبلی است؛ چراکه بحث از خصوصی‌سازی در حوزه فرهنگ و امور اجتماعی است که معمولاً نسبت به اقتصاد سخت‌تر از سوی دولت‌ها پذیرفته می‌شود.

دولت‌ها به هر میزان که به مردم اعتماد داشته باشند در واگذاری امور به آنها سختگیر هستند و این موضوع را در روند عملکرد دولت‌ها به خوبی می‌توان مشاهده کرد.

وضعیت برنامه‌های خصوصی‌سازی در حوزه اقتصاد و کوچک‌سازی دولت که قرار است سهم دولت از اقتصاد را تا ۲۵ درصد کاهش داده و در مقابل سهم بخش خصوصی و تعاونی را به ۷۵ درصد برساند، اکنون سهام دو طرف به شکلی معکوس است و به خوبی نگاه دولت‌ها به خصوصی‌سازی اقتصادی را نشان می‌دهد یا تشکیل قسم جدیدی در حوزه اقتصاد تحت عنوان خصولتی که در حقیقت از محافظه‌کاری دولت‌ها در واگذاری امور ناشی شده و آسیب جدیدی بر اقتصاد نیم‌بند ایران افزوده، به خوبی نشان‌دهنده علاقه دولت‌ها به حفظ امور تحت اختیار است.

حال در این وضعیت دکتر روحانی در همدان گامی فراتر نهاده و سخن از واگذاری امور فرهنگی و اجتماعی به مردم می‌گوید و در نشست خبری همدان و تهران این سخن را تکرار می‌کند و گویی عزم خود را جزم کرده تا این مهم را به انجام برساند.

رئیس‌جمهور نشان داده که یک تمام‌کننده قوی است و می‌تواند مسائل و معضلات باقی مانده از قبل را به خوبی به پایان رسانده و تمام کند؛ کاری که در پرونده هسته‌ای به خوبی انجام داد.

با این همه در حوزه واگذاری اختیارات دولت به مردم کار بسیار سخت است و نمی‌توان بدون آسیب‌شناسی و کارشناسی لازم کار را پیش برد.

آسیب‌شناسی لازم است تا بخشی از مردم با استفاده از این واگذاری اختیارات از بدنه مردم جدا نشده و جدای از مردم و دولت، دولت جدیدی برای خود بنا ننهند، اتفاقی که در شوراها افتاد و شوراها در مواقعی شورای شهرداری، در مواقعی بر شهرداری و در موارد کمی بدون حاشیه و مردمی هستند.

حال آنکه حوزه فرهنگ و اجتماع به لحاظ اهمیت، حساسیت‌های بسیاری دارد. البته دولت تدبیر و امید نشان داده که کار بدون کارشناسی انجام نمی‌دهد یا اگر انجام شود، زود جلوی زیان را می‌گیرد.

با این اوصاف باید به انتظار نشست تا واگذاری همه امور به‌خصوص امور فرهنگی و اجتماعی به مردم که از همدان کلید آن خورد، چگونه در دولت به پیش خواهد رفت و عایدی آن برای انقلاب چه خواهد شد، قطعاً در این فرایند قانون اساسی بستر لازم را فراهم کرده است و رئیس‌جمهور حقوقدان با آگاهی از اصول قانون اساسی بر این واگذاری تأکید دارد و با تدبیر دولت این مهم اتفاق خواهد افتاد.

معاون استاندار خبر داد

خاتم‌الاوصیا مجری پروژه سد گرین

معاون استاندار همدان از واگذاری اجرای پروژه سد گرین به بخش خصوصی خبر داد و گفت: قرارگاه خاتم‌الاوصیا سد گرین را با اعتباری نزدیک به ۲۰۰ میلیارد تومان اجرایی می‌کند.

محمودرضا عراقی در گفت‌وگو با تسنیم با اشاره به اینکه در سفر رئیس‌جمهور مجوز برخی اقدامات در حوزه عمرانی گرفته شد، اظهار کرد: در سفر رئیس‌جمهور مجوز واگذاری اجرای سد گرین به بخش خصوصی برای اجرا صادر شد و این پروژه پس از گذراندن پروسه اداری به بخش خصوصی واگذار می‌شود.

وی افزود: براساس این مجوز، بانک کشاورزی تسهیلات لازم را برای اجرای سد گرین در اختیار قرارگاه خاتم‌الاوصیا قرار داده و وزارت نیرو برگشت این تسهیلات توسط قرارگاه را تضمین می‌کند تا بتوان از این طریق سد گرین را اجرایی کرد.

وی با اعلام اینکه اجرای سد گرین به بیش از ۲۰۰ میلیارد تومان اعتبار نیاز دارد، تصریح کرد: در حال حاضر این پروژه ۱۰ درصد پیشرفت فیزیکی داشته و به سبب پیشرفت پایین در اولویت دولت برای تخصیص اعتبار قرار ندارد ولی با واگذاری به بخش خصوصی شاهد اجرای آن خواهیم بود. عراقی با اعلام اینکه درخواست‌های متفاوتی در سفر رئیس‌جمهور به استان همدان داشتیم، بیان کرد: در نهایت ۸٤۷ میلیارد تومان اعتبار در بخش عمرانی برای استان همدان در نظر گرفته شد که در دو سال آینده تخصیص داده می‌شود.

وی گفت: در سفر رئیس‌جمهور این قول داده شد که ۵۰ درصد از اعتبار تملک دارایی استان همدان تا چند روز آینده تخصیص یابد که این اقدام در اجرای پروژه‌ها بسیار مؤثر است.

معاون عمرانی استاندار همدان تصریح کرد: در این سفر با تخصیص ۱۰۰ درصد اعتبار پروژه‌های بیمارستانی اکباتان، تویسرکان، بهار و نهاوند، آبرسانی از سد تالوار به همدان، راه اصلی همدان- رزن، همدان- ملایر، همدان- بیجار، آبرسانی به ملایر از سد کلان و آبرسانی از سد سرابی به تویسرکان موافقت شد.

معاون استاندار همدان از تخصیص ۲۳ درصدی اعتبارات عمرانی همدان در سال ۹٤ خبر داد و گفت: همدان در منطقه سردسیر قرار داشته و تأخیر در تخصیص اعتبارات مشکلات بسیاری را در روند اجرای پروژه‌ها ایجاد می‌کند.

وی با بیان اینکه امسال از نظر اعتباری سال خاصی بوده و بودجه در وضعیت نامطلوبی قرار دارد، تأکید کرد: وقتی روند پرداخت و تخصیص اعتبارات طولانی می‌شود پیمانکاران نیز با مشکلات اساسی مواجه می‌شوند که نتیجه آن در اجرای پروژه‌ها خود را نشان می‌دهد.

عراقی اعتبارات ماده ۱۸۰ استان همدان در سال ۹٤ را ۱٤۳ میلیارد تومان اعلام کرد و گفت: این اعتبارات با هماهنگی نمایندگان و استانداری توزیع می‌شود که تاکنون تخصیصی در این زمینه نداشته‌ایم.

وی با اعلام اینکه اعتبارات ملی بیشتر از بودجه تملک دارایی و عمرانی استان همدان تخصیص داشته است، بیان کرد: اعتبارات پروژه‌های ملی به تدریج به دستگاه‌های اجرایی تخصیص داده می‌شود.

مدیران باید در هزینه بودجه مدیریت کنند

همچنین معاون برنامه‌ریزی استاندار همدان از تخصیص ۲۸ درصد اعتبارات عمرانی همدان خبر داد و گفت: تخصیص اعتبارات به نقدینگی دولت و خزانه ارتباط دارد.

خسرو سامری با اشاره به اینکه امسال اعتبارات با تاخیر ابلاغ شده است، اظهار کرد: امسال برای استان همدان ۱۰۰ میلیارد تومان اعتبارات تملک دارایی تصویب شده که تاکنون ۲۸ درصد معادل ۲۸ میلیارد تومان تخصیص داده شده است.

وی با اشاره به اینکه اعتبارات تخصیص داده شده به دستگاه‌ها ابلاغ شده است، گفت: اعتبارات ملی استانی شده همدان ۷۰ میلیارد تومان بوده که تاکنون ۳۳ درصد معادل ۱۷ میلیارد تومان تخصیص داده شده است.

سامری با بیان اینکه تخصیص اعتبارات به نقدینگی دولت و خزانه بستگی دارد و باید شرایط فعلی را درک کرد، گفت: امسال وضعیت مالی دولت در شرایط مطلوبی نبوده و باید در هزینه‌ها مدیریت لازم از سوی ادارات انجام شود. سامری با بیان اینکه حضور سرمایه‌گذاران همدانی مقیم خارج از کشور در شورای توسعه و سرمایه‌گذاری همدان فرصتی ارزشمند بود، گفت: در این همایش نیز سرمایه‌گذاران اعلام کردند آمادگی لازم را برای سرمایه‌گذاری ۸۸۰ میلیارد تومان در همدان دارند. وی با بیان اینکه زیرساخت‌های سرمایه‌گذاری به اذعان بخش خصوصی در همدان در حال فراهم شدن است، افزود: جذب سرمایه بخش خصوصی برای سرمایه‌گذاری مولد در حال افزایش بوده و مدیران باید پیگیری لازم را برای عملی شدن آنها داشته باشند.

اشتغال و مساعدت مالی موضوعات عمده نامه به روحانی بوده‌اند

جمع‌آوری ۹۰ هزار نامه در سفر رئیس‌جمهور

سفر رئیس‌جمهور به استان همدان علاوه بر استثنائاتی که به گفته استاندار و معاون سیاسی امنیتی وی داشت از پابرجا بودن علاقه مردم به پیگیری مشکلات خود از طریق نامه‌نگاری حکایت کرد. تنها ۲ روز پس از این سفر شنیده شد که مردم استان صد هزار نامه برای رئیس‌جمهور نوشته‌اند. این در حالی بود که حسن روحانی در ایام انتخابات شیوه‌های رایج در سفرهای استانی دولت قبل را زیر سؤال برده بود. پیش از سفر به همدان نیز اعلام شد که مردم می‌توانند از طریق سامانه سامد مشکلات و خواسته‌های خود با رئیس‌جمهور را در میان بگذارند. مردم استان اما بیشترشان ترجیح دادند که بازهم از همان شیوه قدیمی نامه‌نگاری استفاده کنند تا به گفته یک مقام مسئول در استانداری همدان ۹۰ هزار نامه از مردم جمع‌آوری شود. هرچند که تماس‌های مردمی با سامانه سامد آنقدر زیاد بود که به مردم پیشنهاد ارسال رایانامه یا همان ایمیل داده می‌شد اما این روش مورد دسترس همه نبود و بازهم این نامه‌نگاری بود که کانال ارتباطی مردم با مسئولان ارشد کشور می‌شد. رسمی دیوانی که از گذشته دور تا به حال در ایران پابرجاست.

گوشی‌های سامد ٦١ هزار بار زنگ خورد

در سفر رئیس‌جمهور به استان همدان تعداد ۹۰ هزار نامه مردمی دریافت و ٦١ هزار تماس با مرکز سامد ثبت شد.

معاون دفتر بازرسی، مدیریت عملکرد و امور حقوقی استانداری همدان با بیان این خبر به فارس گفت: سامانه سامد در سفر رئیس‌جمهور به همدان به‌طور ویژه درخواست‌ها و مشکلات شهروندان استان را ثبت کرد. مسلم مخفی با اشاره به فعالیت ۷۲ ساعتی سامد در همدان بیان کرد: سامانه سامد در استان یک روز قبل از سفر رئیس‌جمهور و یک روز بعد از سفر در خدمت مردم استان همدان بود. وی بیان کرد: در ۷۲ ساعت فعالیت مرکز سامد در استان همدان تعداد ۲۰۰ خط تلفن فعال بود و ۲۰۰ کاربر در ٤ شیفت به طور شبانه‌روزی درخواست و مشکلات شهروندان را ثبت کردند. مخفی با بیان اینکه در ۷۲ ساعت فعالیت مرکز سامد در همدان ٦١ هزار تماس ثبت شد، خاطرنشان کرد: در سفر رئیس‌جمهور به استان همدان تعداد ۹۰ هزار نامه مردمی نیز دریافت شد. وی افزود: کارشناسان در استانداری همدان نامه‌های مردمی را دسته‌بندی و تلخیص کرده و برای پیگیری دستگاه‌های اجرایی در سیستم سامد ثبت کردند. وی بیان کرد: کارشناسان ۲۰ روز فرصت دارند تا ۹۰ هزار نامه مردمی و ٦١ هزار تماس ثبت شده را به دستگاه‌های اجرایی ارجاع دهند.

معاون دفتر بازرسی، مدیریت عملکرد و امور حقوقی استانداری همدان تأکید کرد: دستگاه‌های اجرایی نیز ۲۰ روز فرصت دارند تا پاسخگوی درخواست باشند و به آنها رسیدگی کنند.

وی عمده درخواست‌های ثبت شده در سامد را اشتغال، مساعدت‌های مالی و درخواست کمک هزینه درمان عنوان کرد و گفت: برخی از شهروندان نیز انتقادات و پیشنهاداتی را درباره دستگاه‌های اجرایی مطرح کردند که مورد بررسی قرار می‌گیرد.

مدیرکل تأمین اجتماعی خبرداد

برگزاری همایش ملی «تکریم کار فرمایان نمونه» در استان همدان

مدیرکل تأمین اجتماعی استان همدان از برگزاری پنجمین همایش ملی تکریم کارفرمایان نمونه در استان همدان خبر داد.

محمد عسگری در گفت‌وگو با مهر گفت: سازمان تأمین اجتماعی نقش اساسی در پشتیبانی و صیانت از عوامل تولید و همچنین بهبود مناسبات اقتصادی، اجتماعی بر پایه ساختار و ویژگی‌های اقتصاد مقاومتی ایفا می‌کند.

وی گفت: در راستای تقویت تعاملات سازمان تأمین اجتماعی با جامعه کارفرمایی کشور پنجمین همایش ملی تکریم کارفرمایان نمونه در استان همدان برگزار می‌شود.

وی با بیان اینکه در این همایش ٤ کارفرمای نمونه استان در ٤ سطح معرفی می‌شوند، بیان کرد: در سطح اول از میان کارگاه‌های بالای ۲۰۰ نفر کارگر، در سطح دوم از بین کارگاه‌های بین ۵۱ تا ۲۰۰ کارگر، در سطح سوم از بین کارگاه‌های بین ٦ تا ۵۰ نفر و در سطح چهارم از میان کارگاه‌های یک تا ۵ نفر کارگر، ٤ نفر معرفی خواهند شد.

مدیرکل سازمان تأمین اجتماعی استان همدان در ادامه بیان کرد: این همایش با حضور استاندار، امام‌جمعه همدان و نمایندگان استان برگزار خواهد شد.

افزایش ۲٤۵ واحدی شاخص بورس همدان

شاخص کل بورس منطقه‌ای همدان با افزایش ۲٤۵ واحدی به ٦٤ هزار و ٤۵۱ واحد رسید.

به گزارش باشگاه خبرنگاران جوان مدیر بورس منطقه‌ای همدان گفت: در معاملات یکشنبه بورس منطقه‌ای همدان، یک میلیون و ۸۱۵ هزار و ۱٤۸ سهم به ارزش ۳ میلیارد و ۱٤٦ میلیون و ۱٤٦ هزار ریال دادوستد شد.

عباس صمدی با بیان اینکه ٦۸ درصد از حجم این معاملات مربوط به خرید سهام و ۳۲ درصد آن مربوط به فروش سهام است، افزود: این تعداد سهام متعلق به ۳۸ شرکت است و دیروز ۷ کد معاملاتی جدید در تالار بورس منطقه‌ای همدان ایجاد شد.

اکران ویژه فیلم محمد(ص) برای خبرنگاران

رئیس حوزه هنری استان همدان، از اکران فیلم سینمایی محمد رسول‌ا...(ص) چهارشنبه (۱۱ شهریور) ویژه خبرنگاران همدانی خبرداد.

محمدباقر حسینی سیر، رئیس حوزه هنری استان همدان به شبستان گفت: فیلم سینمایی محمدرسول‌ا...(ص) همزمان با سراسر کشور بر روی پرده سینماهای استان همدان رفت.

وی افزود: این فیلم سینمایی در روز پنجشنبه بر روی پرده سینمای قدس همدان و در روز جمعه بر روی پرده سینمای بهمن ملایر رفت که تاکنون با استقبال خوب آحاد مردم مواجه شده است.

وی تصریح کرد: در روز چهارشنبه هفته جاری (۱۱ شهریور) فیلم سینمایی محمدرسول‌ا... ساعت ۲۱ در سینمای قدس همدان و ساعت ۱۸ در سینمای بهمن ملایر ویژه خبرنگاران به اکران گذاشته می شود.

وی گفت: با توجه به اینکه زمان فیلم ۳ ساعت است در سانس‌های ۱۰و۳۰ دقیقه ، ۱۵، ۱۸ و ۲۱ به اکران گذاشته می‌شود که سانس صبح سینمای بهمن ملایر ساعت ۱۰ می‌باشد.

گفتنی است فیلم سینمایی محمد(ص) از آغاز اکران تا کنون در سینماهای کشور با اقبال گسترده مردم همراه شده و فروش میلیاردی داشته است.

افزایش ۱۵ درصدی مصرف بنزین در همدان

مصرف انواع فرآورده نفتی شامل بنزین، نفت سفید، نفت گاز و نفت کوره اعم از نیروگاهی و غیرنیروگاهی منطقه همدان در ۵ ماهه سال ۹٤ به ٦۹۳ میلیون لیتر رسید.

به گزارش روابط عمومی شرکت ملی پخش فرآورده‌های نفتی منطقه همدان، به نقل از صادق فریدی، مصرف بنزین در این منطقه در بازه زمانی یادشده ۱۹۸ میلیون لیتر بوده که در مقایسه با مصرف سال گذشته در همین بازه زمانی که ۱۷۱ میلیون لیتر بوده، مصرف این نوع فرآورده ۱٦درصد افزایش یافته است. به گفته وی، در ۱۵۵ روز نخست امسال، ۱۱ میلیون لیتر نفت سفید در این منطقه مصرف شده که با توجه به این آمار شاهد افزایش یا کاهش محسوسی در مصرف این فرآورده نسبت به مدت مشابه پارسال نیستیم.

فریدی همچنین تصریح کرد: در بازه زمانی فوق نفت گاز مصرفی این منطقه نیز با ۲٦٤ میلیون لیتر، کاهش یا افزایشی آنچنانی نسبت به ۵ ماه نخست سال پیش نداشته است.

ارتباط با
سرویس خبر
khabar@hamedanpayam.com

shenide@hamedanpayam.com

شنیده‌ها

۱- رئیس شورای هماهنگی جبهه اصلاحات به همدان می‌آید. گویا این سفر برای بررسی برنامه اصلاح‌طلبان استان انجام خواهد شد. گفتنی است بررسی استان به استان و نظارت بر برنامه‌های اصلاح‌طلبان استان‌ها در دستور کار شورای هماهنگی جبهه اصلاحات قرار گرفته است.

۲- چند تن از اعضای حزب ندای استان در دیدار با رئیس مجمع تشخیص مصلحت حضور داشته‌اند. گویا این دیدار روز گذشته با حضور دبیرکل و شورای مرکزی حزب ندا انجام شده است. گفتنی است در این دیدار هاشمی از خرازی به عنوان نیروی انقلاب دلجویی کرده است.

۳- سه حزب اصولگرای استان برای اتحاد تلاش می‌کنند. گویا جبهه پایداری، ایثارگران و مؤتلفه اسلامی در استان همچون کشور جلساتی را برای اتحاد دارند. گفتنی است جلسات این احزاب در کشور برای رسیدن به فصل‌الخطاب ادامه دارد.

٤- پیامک‌های تبلیغی بدون توجه به جنسیت مشترک ارسال می‌شود. گویا این نوع پیامک‌ها باعث دلخوری مشترکان از اپراتورها را فراهم آورده است. گفتنی است ارسال پیامک تبلیغی به منظور بیان ویژگی‌های همسر ایده‌آل برای مردان متأهل و زنان یا پیامک «دختران چه بپوشند که در شب عروسی بدرخشند» برای مردان نمونه‌هایی از این پیامک‌های مخابراتی است.

۵- مرکز سنجش علمی معلمان غرب کشور در همدان افتتاح می‌شود. گویا این مرکز بزودی در همدان با حضور مسئولان کشوری افتتاح خواهد شد. گفتنی است این مرکز علاوه بر برگزاری آزمون برای معلمان، دوره‌های آموزشی برای به‌روزرسانی علمی معلمان نیز برگزار خواهد کرد.

خبر

اتمام ساماندهی گلزار شهدای بخش لالجین

همزمان با آخرین روز از هفته گرامیداشت هفته دولت گلزار شهدای روستای آقبلاغ افتتاح شد.

رئیس بنیاد شهید و امور ایثارگران در این مراسم گفت: ساماندهی ٤ مزار واقع در روستای آق‌بلاغ با اعتبار ۱٤۰ میلیون ریال انجام گرفته است. ذکریا اسدی افزود: با ساماندهی این ٤ مزار کار ساماندهی تمامی گلزارهای شهدای واقع در بخش لالجین پایان یافت. وی همچنین گفت: از مجموع ٦۰۷ مزار شهید شهرستان بهار تنها ۳۰ مزار ساماندهی نشده است که در صورت اختصاص اعتبار یک میلیارد و ۲۰۰ میلیون ریال این مزارها هم ساماندهی می‌شوند.

احتمال آب‌گرفتگی معابر همدان

مسئول مرکز پیش‌بینی هواشناسی استان همدان آسمان استان را طی ۲٤ ساعت آینده صاف تا قسمتی ابری، گاهی رشد ابر، احتمال رگبار باران، در برخی نقاط احتمال رعدوبرق و وزش باد پیش‌بینی کرد.

نادر پیرتاج‌همدانی در گفت‌وگو با ایسنا اظهار کرد: این وضعیت تا ظهر روز چهارشنبه پیش‌بینی می‌شود و با خروج این سامانه بارشی از ظهر چهارشنبه کاهش دمای هوا محسوس خواهد بود. وی بیان کرد: بر اساس پیش‌بینی‌های مجموعه هواشناسی احتمال آب‌گرفتگی عمومی و در برخی نقاط مستعد سیلاب احتمال سیلابی شدن مسیرها دور از انتظار نیست. پیرتاج تصریح کرد: طی ۲٤ ساعت گذشته حداقل دمای هوای همدان ۱۲ درجه سانتیگراد بالای صفر بوده همچنین شهرستان اسدآباد با دمای ۱۰ درجه سانتیگراد بالای صفر خنک‌ترین شهرستان به ثبت رسیده است.

معاون فرهنگی تبلیغات اسلامی همدان خبرداد

برگزاری همایش ستاد ساماندهی شئون فرهنگی همدان

معاون فرهنگی تبلیغات اسلامی استان همدان گفت: همایش استانی ستاد ساماندهی شئون فرهنگی در مناسبت‌های مذهبی ۱۱ شهریورماه در اداره کل تبلیغات اسلامی همدان برگزار می‌شود.

حجت‌الاسلام علی مراد کیانی در گفت‌وگو با مهر با اشاره به برگزاری همایش استانی ستاد ساماندهی شئون فرهنگی در مناسبت‌های مذهبی در روز چهارشنبه ۱۱ شهریورماه، اظهار کرد: این برنامه در محل اداره کل تبلیغات اسلامی همدان برگزار می‌شود.

وی افزود: حاضران در این مراسم از اعضای شورای هیات مذهبی استان، اعضای کانون مداحان تمام شهرستان‌ها، اعضای ستاد ساماندهی شهرستان‌های استان، جمعی از اقشار تأثیرگذار، ائمه جمعه سراسر استان و برخی از اساتید حوزه و دانشگاه‌ها هستند.

معاون فرهنگی تبلیغات اسلامی استان همدان با اشاره به اهداف کیفی برگزاری این برنامه، عنوان کرد: توجه به برگزاری مجالس و مناسبت‌های مذهبی براساس محکمات دینی، پیشگیری از مناسبت‌سازی‌های غیرمعتبر در برنامه‌های دینی، تعامل و تبادل نظر با سایر دستگاه‌های فرهنگی به ویژه رسانه‌ها به منظور تقویت و توسعه و ترویج شعارهای دینی و ایجاد ارتباط بین شخصیت‌های علمی دانشگاهی و حوزوی از جمله اهداف این همایش است.

وی با بیان اینکه در روز چهارشنبه معاون فرهنگی و امور تبلیغی سازمان تبلیغات کشور سخنران اصلی مراسم است، گفت: مدیرکل تبلیغات اسلامی استان و ٤ نفر از صاحبنظران در زمینه برنامه‌های دینی و مذهبی از دیگر سخنرانان برنامه هستند که ایده‌ها و نظرات خود را اعلام خواهند کرد.

پیام تاریخ، تمدن و فرهنگ مادستان
The Message Of Madestan's History & Civilization & Culture
روزنامه همدان پیام
۳
سه شنبه ● ۱۰ شهریورماه ۱۳۹۴ ● شماره ۲۴۳۷
خبر
khabar@hamedanpayam.com

مدیر حوزه علمیه استان خبر داد

امکان تحصیل طلاب همدانی تا مقطع دکتری

مدیر حوزه علمیه استان همدان از رسمیت یافتن برگزاری دروس خارج فقه و اصول در همدان با مجوز شورای عالی حوزه‌های علمیه خبر داد.

حجت‌الاسلام و المسلمین موسوی اصفهانی با اعلام این خبر به حوزه نیوز گفت: همزمان با آغاز سال تحصیلی حوزه علمیه همدان، دروس خارج فقه واصول، به طور رسمی آغاز شد.

مدیر حوزه علمیه استان همدان ادامه داد: طلاب در مدت ٤ سال شرکت در دروس خارج فقه واصول می‌توانند در برنامه امتحانی قم شرکت کرده و مدرک سطح ٤ (دکتری) در رشته فقه و اصول را پس از طی مراحل قانونی دریافت کنند.

وی، این فرصت را برای طلاب و روحانیون همدان طلایی دانست و ابراز امیدواری کرد که طلاب و روحانیون استان، استفاده خوبی از موقعیت به دست آمده بکنند.

همچنین، حجت‌الاسلام خزایی، معاون آموزش حوزه علمیه همدان نیز با اشاره به رسمیت یافتن درس خارج فقه و اصول در حوزه همدان، گفت: آماده پذیرش طلاب متقاضی و واجد شرایط از استان‌های همجوار هستیم.

وی با بیان اینکه تحصیل در حوزه‌های علمیه برای به دست آوردن شناخت در حوزه دین، سن و وقت نمی‌شناسد، خاطر نشان کرد: امکان تحصیل علوم دینی برای کارمندان و افرادی که وقت کافی تحصیل در حوزه را ندارند، به صورت غیرحضوری فراهم شده و نزدیک به ٦٠ نفر در این طرح شرکت دارند.

معاون آموزش حوزه علمیه همدان با اعلام اینکه امسال حدود ۲۱۵ طلبه در پایه‌های ۷ تا ۱۰ در کلاس‌ها شرکت کرده و به کسب علم در حوزه مشغول هستند، افزود: حدود ١٦ استاد برجسته و مجرب امسال برای آموزش طلاب مشغول تدریس هستند.

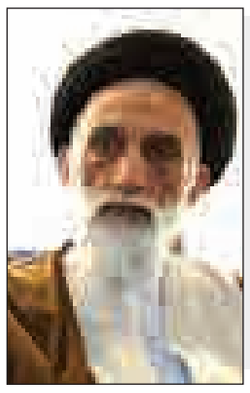

وعده

جشنواره بومی- محلی روستایی نهاوند در آینده نزدیک

(مسئول میراث فرهنگی نهاوند؛ همدان‌پیام ۹۴/۶/۹)

یادداشت

نوبت عدالت دولت کی به همدان می‌رسد؟

» مهدی ناصرنژاد

سالی را که داریم به نیمه می‌رسانیم برای مردم کشورمان از جمله شهروندان همدانی و هم‌استانی‌ها از لحاظ رویدادهای متعدد سیاسی و اجتماعی، سال و یا همان نیمسال پرخبری بوده است و از جمله سفر هفته گذشته رئیس‌جمهور و هیأت دولت، استان همدان را در کشور به اوج خبری خود رساند. یکی از رخدادهای تأمل‌برانگیز سفر هیأت دولت به همدان همانا استقبال کم‌نظیر و از منظری دیگر غافلگیرکننده قشرهای مختلف مردم استان از رئیس دولت یازدهم بود که در مسیر عبور وی به سمت استادیوم شهدای قدس همدان و اجتماع خیره‌کننده مردم در این ورزشگاه قدیمی به خوبی مشهود بود و با سزاواری به قلم و تصویر کشیده شد.

اغلب ناظران سیاسی و فعالان رسانه‌ای کشورمان که اخبار سفر را رصد کرده‌اند به استقبال پرشور مردم استان همدان از آقای روحانی اذعان دارند و قدردانی ویژه شخص رئیس‌جمهور نیز از قشرهای مردم به فاصله یک روز پس از مراجعت از همدان خود مؤید خشنودی و رضایتمندی وی از مردم قدرشناس پایتخت تاریخ و تمدن ایران می‌باشد.

بی‌شک به همین دلیل بوده است که هیأت دولت در مدت اقامت کوتاه‌مدت و یک‌روزه خود در استان همدان به نوعی میهمان‌نوازی مردمان خونگرم دارالمؤمنین و شهرستانی‌های پرشور و شوق را پاسخ داد و با اختصاص اعتباری حدود ۸۵۰ هزار میلیارد تومانی بسیاری موانع توسعه را از پیش روی استان برداشت.

با این حال به گفته برخی ناظران و اظهارنظر گروه‌های سیاسی در همدان حضور محدود هیأت دولت در همدان برای بررسی مشکلات و بسیاری موانع توسعه در استان کافی نبوده است و دولت باید اهتمام ویژه‌ای برای خارج ساختن استان همدان از دست‌اندازهای شدید اقتصادی و اجتماعی به عمل آورد.

به گفته همین صاحبنظران مردم استان همدان با استقبال شایان توجه خود از رئیس‌جمهوری در سفر اخیر علاوه بر نمایش همراهی خود با دولت یازدهم به نوعی انتظار و چشم یاری داشتن از دولت را در منظر جهانیان نشان دادند.

مردم استان به‌رغم برخورداری از استعدادهای بالقوه در حوزه‌های طبیعی، همچنین شعور سیاسی و دربرگیری نیروی انسانی با سطح علمی بالا، ولیکن از بسیاری نابرابری در توزیع سرمایه و امکانات ملی به نسبت برخورداری استان‌های طراز اول کشور، در مضیقه هستند و به همین لحاظ باید از توجه بیشتر از سوی دولتمردان بهره‌مند باشند.

در واقع با توجه به تمرکز سرمایه‌گذاری‌های دولتی در بسیاری از استان‌ها که به تبع خود تمایل سرمایه‌گذاران بخش‌های غیردولتی را نیز برانگیخته است. هم‌اینک سمت و سوی نوبت و عدالت باید متوجه همدان و استان‌های نظیر آن باشد تا توازن توسعه در کشور برقرار گردد.

امید می‌رود با نگاه جامع شخص آقای روحانی در صدر دولت یازدهم، برای توسعه متوازن در کشور، نابرابری‌هایی که توسط دولت‌های گذشته در حق مناطق کمتر توسعه‌یافته روا داشته شده، ترمیم و جبران شود.

این سخن شخص رئیس دولت در همدان است که اظهار می‌دارد، معنای کمک خوب به توسعه و پیشرفت همدان را درک کرده است.

هلال‌احمر زمین‌های تپه میشان را بازمی‌گرداند

حکمی نجات‌بخش برای طبیعت الوند

حکمی امیدوارکننده برای حفظ منابع طبیعی و شاید آثار تاریخی. روز گذشته سرپرست اداره حقوقی استان همدان از توقف تصرف هلال‌احمر در تپه میشان خبرداد و گفت که این سازمان ملزم شده طی یک هفته خاکبرداری غیرمجازی که خارج از محدوده خود بوده را در یک هفته به حالت قبلی خود برگرداند.

چند روزی بیشتر از خردادماه گذشته نگذشته بود که کوهنوردان دلبسته به طبیعت الوند لودرهایی را مشاهده کردند که مسیر کوهنوردان را مسدود می‌کرد. این لودرها اما طبق تجربه مربوط به بخش خصوصی و ویلا سازان دامنه الوند نبودند او این بار دستگاهی از میان دستگاه‌های استان میل کوه کنی با لودر در ارتفاع ۲ هزار و ٦٠٠ متری الوند را کرده بود. هلال‌احمری‌ها میشان را برای گسترش ساختمان امدادی هدف قرار داده بودند خبر ساخت‌وساز هلال‌احمر در تپه میشان از خردادماه روی زبان‌ها افتاد و انتقادات مطرح شده از آن کار را به شکایت منابع طبیعی در مرجع قضایی کشاند تا سرانجام روز گذشته علیرضا قاسمی مجاهد از تعیین‌تکلیف این موضوع و صدور حکم پرونده پس از ۳ ماه خبر دهد.

سرپرست اداره حقوقی منابع طبیعی و آبخیزداری استان همدان با اشاره به صدور حکم تصرف زمین میشان توسط هلال‌احمر با بیان اینکه دادگاه رسیدگی به این پرونده نیز برگزار شده است، گفت: هلال‌احمر ملزم شد تا خاکبرداری غیرمجازی که خارج از محدوده خود بوده را در یک هفته به حالت قبلی خود برگرداند.

سرپرست اداره حقوقی منابع طبیعی و آبخیزداری استان همدان با تأکید بر اینکه دادگاه این پرونده دو هفته پیش برگزار شد، افزود: هلال‌احمر باید تاکنون عملیات بازگردانی خاک را انجام داده باشد.

وی خاطرنشان کرد: زمین‌هایی که هم‌اکنون مالکیت آنها با هلال‌احمر است در سال ۱۳۵۲ از سوی اداره تربیت بدنی به اداره هلال‌احمر واگذار شده که در آن پایگاه امدادونجات بسازد.

حکمی امید بخش برای حفظ منابع استان

با صدور حکم قضایی برای ارجاع زمین‌های تصرف شده از سوی هلال‌احمر در تپه میشان این امیدواری وجود دارد که روند کوه‌خواری و دست‌درازی به ابنیه طبیعی‌تاریخی استان نیز هرچه زودتر متوقف شود. کوه‌خواری‌هایی از سال‌ها پیش در ارتفاعات ۲ هزار و٦٠٠ متری الوند آغاز شد و به بهانه احداث امکانات گردشگری ساخت‌وساز شهری به کوه‌ها و دامن طبیعت انتقال داده شد تا امروز در دامنه الوند زیبا شاهد ویلاسازی و دستگاه‌هایی باشیم که برای جایگزین هر کدام از آنها بخشی از طبیعت خدادادی از بین رفته است و البته کمتر معترضی هم داشته است. در سال‌های گذشته به علت تغییرها و ساخت‌وسازها رفته رفته دشت الوند ماهیت خود را از دست داده است به ویژه در ادامه ساخت و گسترش پروژه تفریحی و ورزشی تله‌کابین همدان، ساخت دریاچه مصنوعی برای ماهیگیری و جاده‌سازی‌های مختلف در این دشت آغاز شده است که این امر باعث نابودی منظر طبیعی و پوشش گیاهی آن شده است. اما دست‌درازی به طبیعت که متعلق به عموم و آیندگان است در استان همدان این روزها در نقاط دیگری هم دیده می‌شود به بارزترین و اسفبارترین آن تخریب کناره‌های بنای تاریخی و باستانی نوشیجان به بهانه ایجاد امکانات برای گردشگران و بازدیدکنندگان بوده است.

هرچند در مقابل این اتفاق مدیرکل میراث فرهنگی بر برخورد با عوامل آن تأکید داشته اما برای حفظ منابع طبیعی و آثار تاریخی استان به پیگیری و جدیتی بیش از آنچه که بوده و هست نیاز است. اگر در همان زمانی که تأسیسات به اصطلاح گردشگری دامن الوند را اشغال می‌کرد مقابله می‌شد امروز دیگران نیز اجازه ساخت‌وساز و تصرف فضای بکر طبیعت آن را به خود نمی‌دانند. اما حکم بازگشت زمین‌های تصرف شده در میشان خبری است که جای پرداخت و پیگیری برای مقابله با باقی تصرفاتی است که در اراضی طبیعی استان می‌شود.

آموزش‌وپرورشی‌ها از مشکلات ساماندهی می‌گویند

۳-۳-٦؛ یادگاری دردسرساز دولت قبل

۳-۳-٦؛ یادگاری دولت قبل و برخی وزرا بود که اینک برنامه‌ریزان و مدیران آموزش‌وپرورش را با چالش و به عبارتی دردسر روبه‌رو کرده است. از این رو این روزها در بیشتر استانها سخن از ناپختگی شتابزدگی و سنجیده نبودن سیستمی است که وزیر سابق آموزش‌وپرورش هنوز از آن دفاع می‌کند. به گفته مدیران آموزشی این طرح نه‌تنها کیفیت آموزش را در نهاد آموزش و پرورش به مخاطره انداخت بلکه موجب شد اغلب مناطق کشور با کمبود نیرو و فضای آموزشی روبه‌رو شوند.

از میان این انتقادات اما وزیر همدانی فقط شتاب زدگی در سیستم ۳-۳-٦ را تأیید کرده و در باقی موارد اینچنین از سند تحول دفاع کرده که: «هر آنچه را که انجام داده‌ایم مستند قانونی و بر اساس سند تحول بنیادین و بر پایه محکم کاری کارشناسی است و تنها ایرادی که ممکن است بتوانند بگیرند، شتاب‌زدگی در اجرای برنامه‌هاست». او در گفت‌وگویی با ایسنا در دی‌ماه سال ۹۲ گفته بود که «مهم این است که ۳-۳-٦ را اجرا کرده‌ایم و معتقدیم آموزش‌وپرورش را به سمت اسلامی و بومی شدن ببریم و این مهم است؛ اینکه برخی می‌گویند کمبود کلاس داریم بگویند که چگونه کلاس کم بوده؟».

او در مقابل این انتقاد که مستخدمین را به عنوان معلم ابتدایی استخدام کرده هم گفته بود: «اینگونه نیست بلکه معلمان ششم را از بین معلمان پایه پنجم تأمین کردیم».

وی چند روز پیش هم در دفاع از عملکرد خود به هم ریختگی حاصل از اجرای نظام ۳-۳-٦ در آموزش‌وپرورش در حالی است که بهسازی ساماندهی نیروی انسانی یکی از برنامه‌های علی اصغرفانی در ابتدای وزارتش بوده است. نیروهای دولت جدید در آموزش‌وپرورش هر چند که مشکلات به‌جا مانده را بیماری مزمن می‌خوانند اما آنچنان که سلیمی جهرمی، رئیس مرکز نیروی انسانی و فناوری اطلاعات وزارت آموزش‌وپرورش گفته: «سعی شده طی ۲ سال گذشته این موضوع را (تعادل نداشتن حاصل از نظام ۳-۳-٦) به یک فرصت طلایی تبدیل شود. تغییر نیاز از ویژگی‌های یک تحول است و هر سازمانی در هر شرایطی می‌تواند با تغییر نیاز نیروی انسانی روبه‌رو شود و هنر سازمان این است که بتواند ساماندهی نیروی انسانی را به درستی انجام دهد» با این تفاسیر اما آشفتگی‌های حاصل از اجرای نظام جدید و موروثی دولت قبل آنچنان فراوان است که در آستانه فصل بازگشایی مدارس بار دیگر محل انتقاد و چاره‌جویی مدیران در آموزش‌وپرورش شده است. هرچند که دیگر آموزش‌وپرورشی‌ها به طولانی شدن فصل ساماندهی نیروها عادت کرده‌اند اما ۳-۳-٦ یادگاری بوده که هنوز از آن مشکلات اجرای آن رنج می‌برند.

در استان همدان نیز دردساز حاصل از اجرای سیستم ۳-۳-٦ موجب آشفتگی و نگرانی برنامه‌ریزان در فصل جدید مدارس شده است. از جمله این دردسرها کمبود نیرو در مقطع ابتدایی و از سویی مازاد نیرو در مقطع متوسطه بوده است. در حالی که در سند تحول بنیادین بر تخصص‌گرایی نیروهای آموزشی تأکید شده اما در آغازین قدم‌های اجرای سیستم ۳-۳-٦ در ساماندهی نیروها آموزش‌وپرورش مجبور به رفع کمبود معلمان ابتدایی از بین دبیران مقطع متوسطه شده که با ابراز مخالفت و نارضایتی این عده روبه‌رو بوده است.

رئیس آموزش‌وپرورش ناحیه یک همدان معتقد است نظام ۳-۳-٦ یک طرح شتابزده و نسنجیده بوده است.

بهمن پارسا در شورای آموزش‌وپرورش شهرستان همدان گفت: با وجودی که ادعا شد هزاران ساعت کار کارشناسی بر روی این طرح انجام شده، اما مشکلات زیادی برای سیستم آموزشی ایجاد کرده است.

رئیس آموزش‌وپرورش ناحیه یک همدان ادامه داد: انتقال نیرو از متوسطه دوم به اول و جابه‌جایی نیرو مشکلی جدی را در سیستم آموزشی به وجود آورده است.

پارسا با بیان اینکه همکاران فرهنگی از متوسطه دوم به متوسطه اول که یک مقطع پایین‌تر است نمی‌روند، خاطرنشان کرد: معتقدم نظام ۳-۳-٦ یک طرح شتابزده و نسنجیده بود. رئیس آموزش‌وپرورش ناحیه یک همدان تصریح کرد: نظام ۳-۳-٦ در حالی شروع شد که فضای کافی در مقطع ابتدایی نداشتیم. وی گفت: جابه‌جایی نیرو و مازاد باعث اعتراض تعدادی از فرهنگیان در شهرستان شده که اعتراض خود را به مدیرکل آموزش‌وپرورش همدان ابلاغ کردند. وی همچنین گفت: پروژه مهر مهمترین پروژه برای آغاز سال‌التحصیلی جدید و مهمترین دغدغه همکاران فرهنگی برای ایجاد فضای شاد و بانشاط در مدارس برای دانش‌آموزان است. پارسا افزود: کمیته‌های ٥گانه فعالیت خود را برای آغاز سال‌التحصیلی شاد و بانشاط آغاز کردند که در این میان یکی از چالش‌های بزرگ آموزش‌وپرورش ساماندهی نیروهاست.

با انتقال تجهیزات بیمارستانی به فرشچیان صورت گرفت

خاموشی اکباتان پس از ۹۰ سال

با افتتاح مرکز آموزشی درمانی تخصصی و فوق تخصصی قلب و عروق فرشچیان همدان توسط رئیس‌جمهور تجهیزات، امکانات و بیماران بیمارستان اکباتان به فرشچیان منتقل شد و چراغ اکباتان خاموش شد.

تسنیم در گزارشی نوشته: در سفر ریاست جمهوری به استان همدان مسئولان برای افتتاح پروژه‌هایی با پیشرفت فیزیکی قابل توجه و آماده بهره‌برداری، بیمارستان خیرساز قلب و عروق فرشچیان را آماده نمودند و در سوم شهریورماه توسط رئیس‌جمهور به بهره‌برداری رسید.

عملیات اجرایی این مرکز آموزشی و درمانی تخصصی و فوق تخصصی قلب از سال ۸٦ آغاز شد و عملیات اجرایی ساخت این پروژه با فرازونشیب‌ها و تعطیلی به سبب کمبود اعتبارات مواجه شد اما بعد از ۸ سال با پیگیری‌های مدیران استانی، حمایت وزارت بهداشت برای خرید تجهیزات مورد نیاز و تکمیل ساختمان بیمارستان فرشچیان، این مرکز درمانی تازه تأسیس جایگزین بیمارستان قدیمی اکباتان شد.

با انتقال کامل تجهیزات و امکانات مرکز آموزشی و درمانی اکباتان به فرشچیان، چراغ بیمارستان اکباتان پس از ۹۰ سال فعالیت خاموش شد و اکنون بنا بر اظهارات رئیس دانشگاه علوم پزشکی همدان تنها بخش اورژانس اکباتان برای اطلاع‌رسانی به بیماران قلبی در زمینه انتقال بیمارستان فعال است و خدمات به مراجعه‌کنندگان ارائه می‌دهد.

رئیس مرکز آموزشی درمانی فوق تخصصی قلب و عروق فرشچیان در این زمینه گفت: با توجه به کامل شدن مراحل انتقال مرکز آموزشی و درمانی اکباتان به این مرکز، اطلاع‌رسانی به شبکه‌های بهداشت و درمان و بیمارستان‌های شهرستان‌ها در زمینه اعزام بیماران قلبی نیازمند انجام گرفته است.

حسن جلالوند با منحصر به فرد خواندن بیمارستان قلب فرشچیان همدان در غرب کشور افزود: پس از افتتاح مرکز ۲۲۰ تختخوابی آموزشی درمانی فوق تخصصی قلب و عروق فرشچیان، بیماران بستری در مرکز آموزشی درمانی اکباتان به این مرکز منتقل شدند و از این پس، بخش اورژانس آن در قالب درمانگاه عمومی به بیماران مراجعه‌کننده، خدمات لازم را ارائه می‌دهد.

وی بیان کرد: مرکز آموزشی و درمانی فوق تخصصی قلب و عروق، ظرفیت پذیرش بیمار از استان‌های همجوار را دارد و به نوعی زمینه جذب گردشگر سلامت را در همدان فراهم می‌کند. رئیس دانشگاه علوم پزشکی همدان هم خبر داد که روز یکشنبه برای نخستین‌بار عمل جراحی قلب باز در مرکز آموزشی درمانی تخصصی و فوق تخصصی قلب و عروق فرشچیان همدان برای یک خانم ٤٥ ساله انجام گرفت که وضع عمومی بیمار مناسب اعمال شده در بخش آی.سی.یو تحت مراقبت است.

موسوی‌بهار درباره بیمارستان اکباتان نیز عنوان کرد: این مرکز درمانی فرسوده شده است و ساختمان جدیدی در محوطه پشتی این بیمارستان در حال ساخت است و ساختمان قدیمی نیز تخریب می‌شود و البته در سفر ریاست جمهوری به همدان ٤٥٠ میلیارد ریال اعتبار برای تکمیل ساختمان در حال ساخت بیمارستان اکباتان اختصاص داده شد.

الووو پیام

ایمیل ——— mardomi@hamedanpayam.com
پیامک ——— ۱۰۰۰۶۰۶۶

سال گذشته در برنامه آیینه امید که با حضور مسئولان استان برگزار می‌شد در قرعه‌کشی از سوی استانداری برنده یک سفر حج عمره مفرده شدم. یک هفته بعد هم فیلم اهدای این جایزه به من از شبکه استانی پخش شد. اما از همان موقع چندبار با روابط عمومی استانداری تماس می‌گیرم که می‌گویند بودجه نداریم. وقت هم نمی‌دهند که با استاندار ملاقاتی داشته باشم. با دفتر شرکت سروش هم که تماس می‌گیرم می‌گویند ما کارهای این جایزه را انجام داده ایم و حواله آن را ارسال کرده‌ایم و باید از استانداری بخواهید. پارسال ما گفتیم بودجه ندارند امسال که شش ماه از سال هم گذشته دیگر چرا این وعده را عملی نمی‌کنند.

نام محفوظ
۰۹۱۸*۴۷۱۳**

اداره بهداشت و درمان و مدیریت علوم پزشکی فکری به حال نحوه ویزیت پزشکان در بیمارستان‌ها بکنند. با یک سؤال از بیمار فوری شروع به نوشتن نسخه با کلی داروی تکراری می‌کنند. اصلا به ۲ دقیقه نمی‌کشد که از مطب بیرون می‌روی. چرا پزشکان با صبر از بیمار سال نمی‌کنند؛ چرا حوصله نمی‌کنند تا دقیق شرح حال خود را بگوید. ۲ هفته پیش فکر می‌کردم سرما خورده‌ام و و دستگاه گوارشم به‌هم ریخته بود. به بیمارستان مراجعه کردم. دکتر تا شنید که سرما خورده‌ام شروع به نوشتن ۵ قلم دارو کرد. اما با مصرف این داروها مجدداً روز بعد کارم به بیمارستان کشیده شد و پزشک بعدی فوراً برایم سرم تزریق کرد و به‌جز یک دارو تمام داروهای تجویز شده همکار خود را رد کرد. خواهش دارم از پزشکان بیمارستانی حال بیمار را دقیقاً از او جویا شوند و خوب معاینه کنند. با تشخیص چند ثانیه‌ای که آن‌هم فقط بنا بر گفته‌های بیمار است ممکن است جان انسانی از دست برود.
۰۹۲۶*۵۴۱۲**

تیم فوتبال پاس دوباره دارد مثل فصل قبل جان به سرمان می‌کند. اگر قرار است این طور ادامه دهد تکلیفمان را بدانیم و به صعود امیدوار نباشیم. این رسیدگی و اهمیتی که به پاس داده شده اگر به ورزش‌های ریشه‌دار استان داده می‌شد نتیجه بهتری می‌گرفتیم. به هر حال مسئولان باید با ادامه نتایج ناامیدکننده پاس فکری به حال آن کنند.
غلامی از همدان

از مطالبات در مورد مدیریت آب استان تشکر می‌کنم. واقعاً نقدهایی که مطرح می‌شود بجاست این تابستان ما یا با آب سرد دوش گرفتیم یا اصلاً آبی نبود که شستشو کنیم. آن‌وقت آقایان می‌گویند که دلیل این کم‌فشاری آب دستگاه‌های فشارشکن است و ربطی به ما ندارد. خیلی جالب است دستگاه‌های فشارشکن دارای هوش و عقل تصمیم‌گیری هستند و ما نمی‌دانستیم. مردم دل خوشی از مدیران آب ندارند و دلیلش هم این عملکردهایی است که به آن در رسانه‌ها پرداخته می‌شود. ضمناً از آقای دکتر بانژاد و سوزنچی هم باید تشکر کنیم که ورود خوبی به این موضوع داشته‌اند. اگر بقیه کارشناسان هم این طور مسائل را بی‌پروا می‌گفتند مشکل به این حد نمی‌رسید.
صالحی از ملایر

آغاز پانزدهمین نمایشگاه صنعت ساختمان در همدان

پانزدهمین نمایشگاه تخصصی صنعت ساختمان و دوازدهمین نمایشگاه تخصصی تأسیسات و سیستم‌های سرمایشی و گرمایشی از ۹ تا ۱۳ شهریورماه، در محل دائمی شرکت نمایشگاه‌های بین‌المللی استان همدان آغاز به کار کرد.

به گزارش تسنیم حسین الماسی در آئین افتتاح پانزدهمین نمایشگاه تخصصی صنعت ساختمان و دوازدهمین نمایشگاه تخصصی تأسیسات و سیستم‌های سرمایشی و گرمایشی اظهار داشت: این نمایشگاه از ۹ تا ۱۳ شهریور ماه، در محل دائمی شرکت نمایشگاه‌های بین‌المللی استان همدان برگزار می‌شود.

وی با اشاره به اینکه همدان از برگزارکنندگان خوب نمایشگاه صنعت ساختمان در کشور است، بیان کرد: در این وضعیت رکود صنعت ساخت‌وساز شرکت‌های خوبی در این دوره از نمایشگاه شرکت داشته‌اند.

وی با اشاره به اینکه آخرین محصولات شرکت‌های داخلی و نمایندگان برندهای خارجی در یک فضای رقابتی ارائه می‌شود، افزود: ۱۱۰ غرفه در ۳ سالن سرپوشیده و فضای محوطه حیاط، در فضایی افزون بر ۵ هزار مترمربع محصولات خود را به بازدیدکنندگان و علاقمندان ارائه می‌کنند.

الماسی با بیان اینکه تلاش بر این است تا نمایشگاه بین‌المللی همدان را به جایگاه واقعی خود در سطح کشور و منطقه برسانیم، تصریح کرد: نمایشگاه می‌تواند به عنوان حلقه ارتباطی بین تولید و تجارت عمل کند. مدیرعامل شرکت نمایشگاه‌های بین‌المللی همدان بیان کرد: ۸۰ واحد در صنعت ساختمان و ۳۰ واحد نیز در زمینه سیستم‌های سرمایشی، گرمایشی و تأسیسات محصولات خود را در این نمایشگاه عرضه می‌کنند. وی نمایشگاه تخصصی صنعت ساختمان را فرصتی برای مبادله اطلاعات بین تولیدکنندگان و صاحبان فن در این زمینه از آخرین دستاوردهای این صنعت دانست و گفت: با تلاش صورت گرفته سایت جدید نمایشگاه همدان در حال ساخت بوده و امیدواریم سال آینده به بهره‌برداری برسد. وی زمان نمایشگاه را ۹ تا ۱۳ شهریور و ساعت بازدید آن را ١٦ تا ۲۱:۳۰ دقیقه اعلام کرد و گفت: علاقمندان به این صنعت می‌توانند از آخرین دستاوردهای ساختمان و سیستم‌های سرمایش و گرمایش در نمایشگاه بین‌المللی استان همدان بازدید کنند.

الماسی تصریح کرد: در مجموع از ۱۱ استان تهران، البرز، قم، قزوین، مرکزی، خراسان رضوی، آذربایجان شرقی، یزد، کردستان، هرمزگان و همدان در پانزدهمین نمایشگاه تخصصی صنعت ساختمان و دوازدهمین نمایشگاه تخصصی تأسیسات و سیستم‌های سرمایشی و گرمایشی حضور دارند.

پیام تاریخ، تمدن و فرهنگ مادستان
The Message Of Madestan's History & Civilization & Culture
روزنامه همدان پیام
۴
سه شنبه ● ۱۰ شهریورماه ۱۳۹۴ ● شماره ۲۴۳۷
ایران و جهان
siasat@hamedanpayam.com

خبر

رزمایش «اقتدار ثارا...» سپاه برگزار می‌شود

رزمایش «اقتدار ثارا...» سپاه پاسداران با هدف نمایش اقتدار و وحدت ملی در هفته جاری برگزار خواهد شد.

به گزارش ایلنا، رزمایش «اقتدار ثارا...» سپاه پاسداران انقلاب اسلامی در هفته جاری برگزار خواهد شد. بنابراین گزارش از جمله اهداف این رزمایش نمایش اقتدار و وحدت ملی و بازدارندگی در برابر تهدیدات دشمن خواهد بود. رزمایش «اقتدار ثارا...» همچنین با شعار «امنیت پایدار، اقتدار ملی، تجلی، همدلی و همزبانی» و با هدف نمایش اقتدار و وحدت، ارتقای سطح امنیت و آرامش جامعه و بازدارندگی در برابر دشمنان برگزار می‌شود.

دولت

دفاعیه جهانگیری آماده است

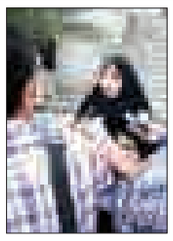

معاون حقوقی رئیس‌جمهوری گفت: دفاعیه آقای جهانگیری در پرونده شکایت آقای محمود احمدی‌نژاد آماده است.

به گزارش ایسنا، الهام امین‌زاده در جمع خبرنگاران حاضر شده بود، به پرونده شکایت محمود احمدی‌نژاد از اسحاق جهانگیری اشاره کرد و اظهار کرد: دفاعیه مورد نظر آقای جهانگیری آماده شده و بر اساس همین متن دفاع خواهند کرد.

معاون حقوقی رئیس‌جمهوری در توضیح بررسی تخلفات گذشته نهاد گفت: برخی پرونده‌ها تکمیل شده که عده‌ای از افرادی که به آن تخلفات مربوط هستند، در حبس هستند. برخی تخلفات دیگر هم در حال تکمیل شدن است.

دولت

تلاش دستگاه‌های امنیتی برای برگزاری انتخابات سالم و رقابتی

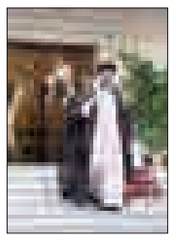

وزیر اطلاعات گفت: دولت تلاش می‌کند تا انتخابات آینده، عرصه رقابت سالم احزاب و گروه‌ها باشد. به گزارش ایلنا، حجت‌الاسلام سید محمود علوی به پیش‌بینی رئیس‌جمهور از انتخابات سالجاری اشاره کرد و گفت: وزارت اطلاعات و دستگاه‌های امنیتی در پی این هستند که پیش‌بینی رئیس‌جمهور برای برگزاری انتخابات سالم و رقابتی تحقق یابد. وی افزود: با توجه به اینکه شرایط برای چنین مسأله‌ای آماده است و شاهد شاهد وضعیت استقرار یافته و آرامش در کشور هستیم، اعتقاد دارم جریان‌های سیاسی رقابت سالمی با هم خواهند داشت و بعید است در فضای رقابت منطقی و عقلانی، برخوردهای تند و خشمگینانه شاهد باشیم.

رئیس‌جمهور: رژیم و سازمان‌های تروریستی هیچگاه در مسیر انتخاب نیستند

رئیس‌جمهور با بیان اینکه رژیم و سازمان‌های تروریستی هیچگاه در مسیر انتخاب نیستند، گفت: رژیم‌های تروریستی به جای اینکه به سمت صندوق آرا و انتخاب حرکت کنند به دنبال ارعاب هستند.

به گزارش ایسنا، حجت‌الاسلام والمسلمین حسن روحانی در دومین کنگره بین‌المللی ۱۷ هزار شهید ترور با بیان اینکه همه تروریست‌ها از استقبال و یا خواست مردم محروم هستند، اظهار کرد: در میان ملت‌ها، جوامع و آرای عمومی مردم با تروریست‌ها نیست و حتی شاهدیم که رژیم صهیونیستی از آرای مردم و صندوق رأی می‌ترسد. یعنی مرگ خود را در کنار صندوق رأی می‌بینند.

رئیس دولت تدبیر و امید با بیان اینکه همه کسانی که مسیر ترور را انتخاب کردند، صلح و مفاهمه و مذاکره را خیانت می‌دانند، خاطرنشان کرد: مسیر تروریست‌ها مسیر خشونت و افراط است، در حالی که در مذاکره دوطرف باید به حد میانه برسند اما رژیم‌های تروریستی راه میانه را قبول ندارند و رنگی جز سیاه و سفید را نمی‌شناسند.

روحانی با تأکید بر اینکه تروریسم از صلح و تفاهم و مذاکره‌گریزان است، افزود: تروریست‌ها خود را میزان و مرکز عالم می‌دانند و معمولاً حالت پیشوا پرستی دارند و فردی که رئیس سازمان تروریستی‌شان است را حتی گاهی برترین مقام روی زمین می‌بینند.

روحانی تأکید کرد: برای فاصله گرفتن از تروریست‌ها در دنیا باید در منطقه و جهان اقدامات متحد با برنامه‌ریزی جدی شکل گیرد.

رئیس‌جمهور با بیان اینکه جمهوری اسلامی ایران از گذشته و در رژیم سابق قربانی مداخلات نابه‌جای قدرت‌های بزرگ به‌ویژه غرب و آمریکا بوده است، گفت: ایران پس از انقلاب نیز قربانی تروریسم و در جنگ تحمیلی و قربانی سلاح‌های کشتار جمعی بود. در حالی که ایران بعد از انقلاب بلافاصله مردم را به پای صندوق رأی هدایت کرد و با رأی مردم نوع نظام انتخاب شد و در شرایطی که نظام حاکم به دنبال خواست مردم بود گروهک‌هایی در ایران که مورد حمایت قدرت‌های خارجی بودند اقدام به خشونت کرده و به هیچکسی رحم نکردند.

روحانی در ادامه به بیان خاطراتی از اقدامات خشونت‌آمیز گروهک منافقین در اوایل انقلاب ایران اشاره کرد و گفت: امروز خشونت‌هایی که توسط داعش در منطقه مشاهده می‌کنیم در گذشته توسط منافقین اتفاق افتاده بود. یعنی کارهایی که امروز داعش می‌کند قبلاً در ایران انجام شده است.

رئیس‌جمهور تصریح کرد: کجای دنیا سابقه دارد که رئیس قوه قضاییه یک کشور، وزرا و نمایندگان مجلس در تروری وحشیانه شهید شوند و پس از مدت کوتاهی نخست وزیر و رئیس‌جمهور آن کشور به شهادت برسند. و جزو نخستین ترورها در ایران ترور عالم، اندیشمند و محقق علامه شهید مطهری به جرم علم و تحقیق و گفتن سخن حق بوده است.

روحانی با بیان اینکه تا زمانی که ترور ابزاری برای قدرت‌ها باشد از بین نخواهد رفت، اظهار کرد: تا زمانی که اراده قوی و دسته جمعی برای از بین بردن تروریسم در جهان ایجاد نشود و تروریست خوب و بد را قبول داشته باشیم، به نتیجه نخواهیم رسید.

رئیس دولت تدبیر و امید با بیان اینکه امروز قدرت‌هایی در اروپا و آمریکا در برابر یک گروه تروریستی سکوت می‌کنند و از یک رژیم تروریستی حمایت می‌کنند، اما با گروه تروریستی دیگری بد هستند، گفت: باید با استاندارد واحد در برابر همه گروه‌های تروریستی بایستیم.

روحانی تصریح کرد: برخی کشورها در ظاهر ائتلاف ضدتروریسم تشکیل می‌دهند در حالی که شاهدیم از سال ۲۰۰۳ تعداد کشته‌های تروریست‌ها چند برابر شده‌اند و بعد از اشغال عراق تروریسم در منطقه پیشرفت یافته است و امروز بیشترین کشته‌ها از اقدامات خشونت‌آمیز گروهک‌های تروریستی در عراق، سوریه، افغانستان، پاکستان و نیجریه اتفاق می‌افتد که عمده این کشتارها توسط گروهک‌های تروریستی چون القاعده، طالبان، داعش و... اتفاق می‌افتد. رئیس دولت یازدهم گفت: امروز در غرب و شرق کشورمان گروه‌هایی به ظاهر با تعصبات قومی و نژادی با مردم و نیروهای نظامی حافظ مرزها می‌جنگند و کشتار به راه می‌اندازند و چطور می‌توانیم قبول کنیم کشورهایی مثل آمریکا مدعی مبارزه با تروریسم باشند اما تروریست‌های معروفی که هزاران بیگناه را در ایران به شهادت رسانده‌اند امروز آزادانه در کشورهای آنها فعالیت‌های سیاسی و حتی تروریستی انجام دهند، این کشورها حتی نسبت به مطالبات حقوقی جمهوری اسلامی ایران نسبت به آنها بی‌اعتنا هستند.

روحانی با تأکید بر اینکه تروریسم زمانی از بین می‌رود که همه در صف مقابل آن قرار بگیرند، گفت: باید اراده قاطع برای نابودی تروریسم شکل بگیرد و اگر کشوری یک گروه تروریستی را در مقطعی ابزار کار خود بداند باید متوجه باشد که آتش افروزان به این آتش، دیر یا زود خودشان گرفتار آن خواهند شد و این‌طور نیست که کشوری در دوره‌ای از یک گروه تروریستی دفاع کند و تا پایان از آن گروه منتفع باشد.

رئیس‌جمهور با اشاره به اینکه امروز در برابر رژیم تروریستی صهیونیستی هیچ اقدام قاطع و جدی از سوی سازمان ملل و نهادهای بین‌المللی انجام نمی‌شود، افزود: این سؤال مطرح می‌شود که گروهک‌های تروریستی در منطقه چطور تأمین می‌شوند و نفت می‌فروشند در حالی که کشورهای قدرتمند جهان مدعی هستند تا ماهواره‌هایشان پلاک ماشین‌ها را هم شناسایی می‌کند؟

وی افزود: چطور گروه‌های تروریستی در منطقه نفت می‌فروشند و پولشان تأمین می‌شود و آثار باستانی موزه‌ها را در بازارهای جهانی می‌فروشند و آیا این اقدامات برای دنیا و کشورهای مدعی قابل شناسایی نیست؟ رئیس‌جمهور اظهار کرد: شاید کشورهایی که در برابر گروه‌های تروریستی متحد نمی‌شوند و اقدام جدی نمی‌کنند تصورشان این باشد که اختلاف و فشار درمنطقه به نفع آنهاست اما آنها که از کشته شدن بی‌گناهان به فکر منافع منطقه‌ای و بین‌المللی خود هستند چطور می‌توانند مدعی حقوق بشر باشند. روحانی با بیان اینکه جمهوری اسلامی ایران از آغاز قربانی ترور بوده و در مبارزه با تروریسم مصمم بوده است، خاطرنشان کرد: در داخل کشور و مرزهای شرقی و غربی و کشورهای منطقه و همسایه هر جا ببینید بی‌گناهی مورد جنایت قرار می‌گیرد با همه توان به کمک مظلومان و علیه تروریسم اقدام خواهیم کرد و جای تأسف است که امروز برخی کشورهای مسلمان منطقه به دام کمک و حمایت از تروریست‌ها افتاده‌اند و خود را در این جنایت شریک کرده‌اند در حالی که باید بدانند نوبت آنها هم فرا می‌رسد و هر کشوری امروز در منطقه به تروریسم کمک کند و از آنها در جهت کشتار بی‌گناهان حمایت کند بی‌تردید ترور دامنگیر خودشان نیز خواهد شد. وی با تأکید بر اینکه تروریسم به نفع کسی نیست، گفت: باید ریشه‌های تروریسم را شناسایی کنیم که ریشه‌های تروریسم جهل، تعصب خشک، افراطی‌گری، فقر،توسعه‌نیافتن، استبداد و استعمار است که باید با آنها مبارزه شود و تا وقتی در دنیا گروه‌های تروریستی برای جوانان ناآگاه جامعه جاذبه دارد یعنی به ریشه‌ها نپرداخته‌ایم.

خبر

در دیدار لاریجانی و رئیس مجلس ژاپن مطرح شد

خرسندی ژاپن ازتوافق ایران و ۱+۵؛بسته‌های اجرایی زودتر آماده شود

تاداموری اوشیما، رئیس مجلس ژاپن به علی لاریجانی همتای ایرانی خود گفت: ژاپن از توافق هسته‌ای اخیر ایران و گروه ۱+۵ خرسند و امیدوار است بسته‌های اجرایی آن در همه طرف‌ها هرچه زودتر فراهم شود. علی لاریجانی که برای شرکت در اجلاس رؤسای مجلس عضو اتحادیه بین‌المجالس جهان در نیویورک بسر می‌برد در دیدار با همتای ژاپنی خود از ژاپن به عنوان کشور دوست مردم ایران یاد کرد و گفت: دیدگاه مثبتی از توسعه روابط با این کشور در بین مردم و مسئولان ایرانی وجود دارد.وی با اشاره به ایجاد زمینه‌های گسترش همکاری‌ها و روابط بر اساس منافع متقابل دو کشور در ایران پس از تحریم گفت: دیدگاه مثبتی از توسعه روابط با این کشور در بین مردم و مسئولان ایرانی وجود دارد. به گزارش پایگاه اطلاع‌رسانی خانه ملت،رئیس مجلس شورای اسلامی افزود: ایران و ژاپن از رابطه عمیق و تاریخی در زمینه‌های مختلف سیاسی، اقتصادی و فرهنگی به عنوان پشتوانه همکاری‌ها و تعاملات خود برخوردارند و باید از همه ظرفیت‌ها در مسیر ارتقای مناسبات بهره برد. وی تصریح کرد: در ایران پس از تحریم، زمینه‌های گسترش همکاری‌ها و روابط بر اساس منافع متقابل در حوزه‌های اقتصادی، تجاری، صنعتی، نفت، صنایع پزشکی، پتروشیمی و سرمایه‌گذاری بیش از پیش فراهم شده است و ژاپن می‌تواند از این فرصت به نحو شایسته‌ای استفاده کند.

لاریجانی با اشاره به تصویب موافقت نامه استرداد مجرمان میان دو کشور اظهار امیدواری کرد: زمینه‌های تحقق این موافقتنامه هرچه زودتر فراهم شود.

علی لاریجانی در این دیدار از همتای ژاپنی خود برای سفر رسمی به جمهوری اسلامی ایران دعوت کرد.

تاداموری اوشیما، رئیس مجلس ژاپن هم در این دیدار از ایران به عنوان کشور مهم و برخوردار از تمدن و فرهنگ کهن یاد کرد و گفت: ایران و ژاپن روابط حسنه سنتی را در طول سال‌های متمادی گذشته تجربه کرده‌اند و با توجه به ظرفیت‌های موجود، همکاری‌ها و مناسبات دو کشور در زمینه‌های مختلف باید هر چه بیشتر توسعه یابد.

ابراز خرسندی ژاپن از توافق هسته‌ای ایران و ۱+۵

تاداموری اوشیما با اشاره به برخی زمینه‌های همکاری و تعاملات مشترک میان دو کشور افزود: ژاپن اکنون آمادگی دارد دوره جدیدی را در روابط و مناسبات سیاسی، پارلمانی، اقتصادی، تجاری و فرهنگی با جمهوری اسلامی ایران آغاز کند.

وی ادامه داد: ژاپن از توافق هسته‌ای اخیر ایران و گروه ۱+۵ خرسند و امیدوار است بسته‌های اجرایی آن در همه طرف‌ها هرچه زودتر فراهم شود.

رئیس مجلس ژاپن تصریح کرد: ژاپن خود قربانی سلاح هسته‌ای است و با درک شرایط دشوار منطقه خاورمیانه آماده همکاری با جمهوری اسلامی ایران برای گسترش ثبات و صلح منطقه‌ای و بین‌المللی است. چهارمین دور اجلاس رؤسای مجلس عضو اتحادیه بین‌المجالس در حال برگزاری است.

خبر

کمالوندی: فرایند اجرای تعهدات ایران و لغو تحریم‌ها اواخر مهر آغاز می‌شود

معاون امور حقوقی و بین‌الملل و سخنگوی سازمان انرژی اتمی، اواخر مهر را زمان آغاز فرایند اجرای تعهدات کشورمان، تایید آن در آژانس و لغو تحریم‌ها در چارچوب برجام اعلام کرد.

بهروز کمالوندی گفت: ۹۰ روز پس از پایان مذاکرات و صدور قطعنامه در شورای امنیت یعنی تا اواخر مهر انتهای پروسه‌ای است که باید مراحل قانونی بررسی توافق در ایران و کشورهای ۱+۵ اگر لازم است انجام شود.

وی افزود : البته ممکن است این کار بنا بر ملاحظاتی ۱۰ تا ۱۲ روز زودتر از این موعد هم انجام شود.

کمالوندی، همچنین احتمال رد برجام را در کنگره آمریکا تا ۹۹ درصد محتمل دانست و گفت : طبیعی است که رئیس‌جمهور آمریکا هم آن را وتو کند و ممکن است از همه مهلتی که برای وتو دارد استفاده کند یا نکند اما زمانی که همه کشورها اعلام کنند که مراحل قانونی را تمام کرده اند آنگاه زمان اجرای تعهدات طرف‌ها آغاز می‌شود.

وی افزود : طبعا طرف مقابل نیز لغو تحریم‌ها را اعلام خواهد کرد منتهی در اختیار کشور ما خواهد بود که با اجرای تعهداتش، تاریخ لغو تحریم‌ها را تعیین کند و آنان نیز تاریخ تعهداتشان را می‌گویند و اختیاری در تغییر آن نخواهند داشت.

کمالوندی در گفت‌وگو با خبرگزاری صداوسیما افزود: به محض این که این تعهدات اجرا شود و به تایید آژانس برسد عملا اجرایی خواهد شد و دیگر نیازی به کسب موافقت ۱+۵ نیست. اجرای تعهدات طرف مقابل به نحوه انجام اقدامات ما بستگی دارد که در حال بررسی هستیم که چه مدت طول می‌کشد.

معاون سازمان انرژی اتمی گفت: البته مدت زیادی طول نمی‌کشد اما به هر حال ما باید اقداماتمان را انجام دهیم و عملاً پس از آن تعهدات طرف مقابل هم که لغو تحریم‌هاست انجام می‌شود.

ارائه لایحه برجام به مجلس منافع ملی را تأمین نمی‌کند

نایب‌رئیس مجلس شورای اسلامی با بیان اینکه «دولت و مجلس در گفت‌وگوهایشان درباره موضوع ارائه یا ارائه نکردن لایحه برجام به تفاهم می‌رسند» در عین حال گفت که ارائه لایحه برجام به مجلس نمی‌تواند منافع ملی را تأمین کند.

محمدرضا باهنر در گفت‌وگو با ایسنا، اظهار کرد: این یک موضوع حقوقی است و اختلاف نظرهایی در این باره وجود دارد ولی ما با دولت مشکل پیدا نخواهیم کرد. وی افزود: به هر حال در کشور نظرات متفاوتی داده می‌شود. برخی نمایندگان می‌گویند حتما باید لایحه داده شود و برخی می‌گویند نباید لایحه بدهند، اما این موضوع را حل می‌کنیم. وی یادآور شد: در مجموع اولویت منافع ملی برای ما از همه چیز بیشتر است. اگر آن منفعت ارائه لایحه باشد از دولت می‌خواهیم لایحه بدهد، اما من خودم احتمال زیاد می‌دهم که دادن لایحه به مجلس و تصویب آن نمی‌تواند منافع ملی را حفظ کند؛ زیرا دست دولت را می‌بندد و نمی‌تواند منافع ملی را حفظ کند. البته این نظر شخصی من است و نظر مجلس نیست.

مذاکرات ایران و روسیه برای جنگنده های سوخو

معاون رئیس‌جمهور کشورمان می‌گوید که با مقامات روسی در خصوص جنگنده‌های سوخو ۳۰ این کشور صحبت کرده است.

سورنا ستاری که برای دیدار از نمایشگاه ماکس _ ۲۰۱۵ در روسیه در گفتگو با یک نشریه چاپ این کشور از خرید احتمالی حداقل ۲نوع جنگنده نظامی روسی خبر داد. معاون علمی و فناوری رئیس جمهور در این گفت‌وگو اظهار کرد: مذاکرات فشرده از سوی وزیر دفاع ما در این زمینه درحال انجام است. تنها مطلبی که در این زمینه می‌توانم عنوان کنم این است که احتمال عقد قرارداد برای خرید ۲نوع جت وجود دارد و گفت‌وگوها در این باره به خوبی درحال انجام هستند. معاون رئیس‌جمهور ایران درباره همکاری‌های ایران و روسیه در حوزه فضایی نیز گفت: البته ما به باشگاه فضایی‌ها پیوسته‌ایم و پرتاب‌های فضایی نیز داشته‌ایم اما انجام پروژه‌های مشترک در زمینه طراحی و ساخت ماهواره و موشک‌های فضایی مهم است.ستاری از علاقمندی برخی خطوط هوایی ایران در خرید سوپر جت سوخو _ ۱۰۰ خبر داد و افزود: که آزمایش‌هایی در این زمینه از سوی یکی از شرکت‌های ایران درحال انجام است. ستاری همچنین با اشاره به دیدگاههای مشترک ایران و روسیه در مذاکرات انجام شده با مقام‌های روسی به ویژه «ولادیمیر پوتین» ، رئیس جمهوری، «دنیس مانتوروف» وزیر صنعت و بازرگانی و «دیمیتری راگوزین» ، معاون امور دفاعی نخست وزیر روسیه ، تصریح کرد: در جریان مذاکرات انجام شده، ایران و روسیه بر گسترش فراگیر همکاری های علمی و فناوری تاکید کردند.

سفر معاون علمی و فناوری رئیس جمهور به مسکو چهار روزه بود که طی آن هیات ایرانی از نمایشگاه بزرگ بین المللی هوافضای ماکس ۲۰۱۵شامل تسلیحات و صنایع دفاعی، هوایی و هوا- فضا عرضه شده به وسیله ۸۰۰ شرکت از ۴۰ کشور جهان از جمله شرکت های ایرانی دیدن کرد.

جنگنده بمب افکن Su-۳۰ با معرف فلنکر سی(Flanker-C) یکی از محصولات شرکت سوخو روسیه، در حقیقت نمونه پیشرفته تر جنگنده Su-۲۷ است که علاوه بر برتری هوایی ، توانایی درگیری با اهداف زمینی و همچنین حمل طیف وسیعی از تسلیحات مختلف را داراست. سوخو ۳۰ در حال حاضر علاوه بر نیروی هوایی روسیه ، در کشورهای چین ، الجزایر ، آنگولا، مالزی ، ونزوئلا ، اندونزی ، اوگاندا ، قزاقستان و ویتنام فعال بوده و در کشور هند نیز تحت لیسانس تولید می شود ضمن آنکه دولت چین طرح J-۱۶ خود را بر مبنای آن توسعه داده است.

از ویژگی های این جنگنده میتوان به برد بالا ، مداومت پروازی و مانور پذیری فوق العاده آن اشاره کرد.ستاری ضمن دیداری چهارساعته و بی سابقه با پوتین، سلام حسن روحانی رئیس جمهوری اسلامی ایران را به وی ابلاغ کرد. معاون علمی و فناوری رئیس‌جمهور همچنین از رئیس‌جمهوری فدراسیون روسیه بابت حمایت‌ها قدردانی کرد و با تاکید بر همکاری‌های علمی و فناوری دوجانبه، گسترش این همکاری را خواستار شد.

آگهی مزایده نوبت دوم

نظر به اینکه در کلاسه اجرایی ۹۴۰۰۱۸/اجم محکوم‌علیه مهدی به‌رقم فرزند محمدتقی طی رأی صادره از دادگاه عمومی لالجین محکوم گردیده به پرداخت مبلغ ۶۰،۰۰۰،۰۰۰ ریال بابت اصل خواسته و پرداخت مبلغ ۲،۵۶۰،۰۰۰ ریال بابت هزینه دادرسی (خسارت تأخیر تأدیه در زمان اجرای حکم محاسبه خواهد شد) در حق محکوم‌له و پرداخت مبلغ ۳،۰۰۰،۰۰۰ ریال بابت نیم‌عشر دولتی در حق صندوق دولت که در این خصوص و جهت استیفای محکوم‌به نامبرده اقدام به معرفی اموال منقول به تعداد ۳۰۰ قطعه اجناس تولیدی چینی-بهداشتی نموده و مطابق ماده ۱۱۴ قانون اجرای احکام مدنی از طریق مزایده به فروش خواهد رسید. مشخصات اموال منقول تولیدی چینی-بهداشتی و نظریه کارشناس:۱-۱۵۰ سری روشویی با پایه مربوطه در سایز ۶۰ مدل صدف (هر سری ۳۲،۰۰۰ تومان- جمعاً به مبلغ ۴،۸۰۰،۰۰۰ تومان) ۲- ۱۵۰ سری روشوئی در سایز ۵۵ مدل شهرزاد (هر سری ۳۴،۰۰۰ تومان- جمعا به مبلغ ۵،۱۰۰،۰۰۰ تومان) قیمت پایه کلیه اجناس فوق:

با توجه به وضعیت ظاهری اجناس کلیه اجناس فوق جمعاً به مبلغ ۹،۹۰۰،۰۰۰ تومان توسط کارشناس خبره محلی ارزیابی و قیمت گذاری شده است.

زمان و مکان مزایده:

زمان روز سه‌شنبه مورخ ۹۴/۰۶/۲۴ از ساعت ۱۱ الی ۱۱:۳۰ در دفتر اجرای احکام مدنی دادگاه لالجین واقع در خیابان مهدیه دادگاه لالجین برگزار خواهد شد.

توضیح اینکه مزایده به صورت حضوری بوده و فروش مال تعرفه شده به هر قیمتی که خریدار داشته باشد واگذار خواهد شد از برنده مزایده ۱۰ درصد فی‌المجلس دریافت و الباقی ظرف مدت ۲۰ روز قابل وصول خواهد بود. بدیهی است در صورت انصراف خریدار مبلغ واریزی به نفع صندوق دولت ضبط خواهد شد. علاقمندان به شرکت در مزایده می توانند ۳ روز قبل از تاریخ برگزاری مزایده به دفتر اجرا مراجعه تا زمینه بازدید فراهم گردد. در صورتی که روز مزایده به هر علتی تعطیل گردید مزایده فردای همان روز و رأس ساعت تعیین شده برگزار خواهد شد.

مدیر اجرای احکام مدنی دادگاه عمومی لالجین

آگهی حصر وراثت

خانم فاطمه گلجانی‌راد به شناسنامه شماره ۲۱۶۶۶ باستناد شهادتنامه و گواهی فوت و رونوشت شناسنامه ورثه، درخواستی به شماره ۹۴/۷۷ تقدیم این شورا نموده چنین اشعار داشته است که شادروان علیرضا نوروزی به شناسنامه شماره ۲۲۳۳۱ در تاریخ جمعه ۱۰ بهمن ۱۳۹۳ در گذشته و ورثه وی در هنگام درگذشت عبارتند از: ۱-مریم غلامی فرزند داود شماره شناسنامه ۳۶۹۳۰ همسر متوفی ۲-فاطمه گلجانی‌راد فرزند محمود شماره شناسنامه ۲۱۶۶۶ مادر متوفی اینک با انجام تشریفات مقدماتی درخواست مزبور را در یک نوبت آگهی می‌نماید تا هر کس اعتراضی دارد و یا وصیتنامه از متوفی نزد او باشد از تاریخ نشر نخستین آگهی ظرف یک ماه تقدیم دارد والا گواهی صادر خواهد شد.

شیری

رئیس حوزه شماره ۱۱۵ شورای حل اختلاف بهار

آگهی حصر وراثت

آقای رضا حسینی‌راد به شناسنامه شماره ۳۰۳۲ باستناد شهادتنامه و گواهی فوت و رونوشت شناسنامه ورثه، درخواستی به شماره ۱۸۳/۹۴ تقدیم این شورا نموده چنین اشعار داشته است که شادروان صفر حسنی‌راد به شناسنامه شماره ۲۱۷۷ در تاریخ جمعه ۲۶ تیر ۱۳۸۸ در گذشته و ورثه وی در هنگام درگذشت عبارتند از:۱-فاطمه جهانی‌اطهر فرزند محمدحسن شماره شناسنامه۱۴۷۰ همسر متوفی ۲-فتحعلی حسنی‌راد فرزند صفر شماره شناسنامه۴۴۸ فرزند متوفی ۳-فرهاد حسنی‌راد فرزند صفر شماره شناسنامه۲۰ فرزند متوفی ۴-رضا حسنی‌راد فرزند صفر شماره شناسنامه۳۰۳۲ فرزند متوفی ۵-سکینه حسنی‌راد فرزند صفر شماره شناسنامه۱۲۲ فرزند متوفی ۶-اسمعلی حسنی‌راد فرزند صفر شماره شناسنامه۲۷۳۳ فرزند متوفی ۷-زهرا حسنی‌راد فرزند صفر شماره شناسنامه۳۴۳۸ فرزند متوفی اینک با انجام تشریفات مقدماتی درخواست مزبور را در یک نوبت آگهی می‌نماید تا هر کس اعتراضی دارد و یا وصیتنامه از متوفی نزد او باشد از تاریخ نشر نخستین آگهی ظرف یک ماه تقدیم دارد والا گواهی صادر خواهد شد.

شیری

رئیس حوزه شماره ۱۱۵ شورای حل اختلاف بهار

آگهی مزایده

در پرونده کلاسه ۹۴۰۴۰۱ اجرایی طی رأی صادره از شعبه۰۸ محاکم حقوقی دادگستری استان همدان

محکوم له: گیتا مختاری

محکوم علیه: مسعود رفیعی

محکوم به: ۶۰۰ عدد سکه بهار آزادی در حق محکوم له

نیم عشر دولتی: برابر قانون

لذا با توجه به اینکه محکوم علیه نسبت به برائت ذمه خویش اقدامی نکرده است. این اجرا به درخواست (محکوم لها) اقدام به توقیف یک دستگاه خودرو ۲۰۶ مدل ۱۳۸۶ رنگ خاکستری متالیک بیمه (فعلا ندارد) لاستیک‌ها ۵۰ درصد به ارزش ۱۸۰،۰۰۰،۰۰۰ ریال در توقفگاه زاگرس اعلام گردیده است. و مورد فروش فقط به میزان محکوم به است لذا این اجرا به تاریخ ۱۳۹۴/۰۶/۲۲ ساعت ۸:۳۰ تا ۹ اقدام به برگزاری عملیات مزایده جهت تادیه دین محکوم له می نماید ضمنامحل برگزاری مزایده درواحد اجرای احکام مدنی دادگستری همدان طبقه همکف می باشد. مورد مزایده ۵ روز قبل از مزایده قابل مشاهده است. برنده مزایده کسی است که بالاترین قیمت پیشنهادی را ارائه و مبلغ پیشنهادی را فی‌المجلس واریز نماید. (مالف ۳۱۳۹)

دادورز اجرای احکام مدنی دادگستری همدان- زائری

آگهی حصر وراثت

آقای حافظ تبریزیان به شناسنامه شماره ۱۴۰۵ باستناد شهادتنامه و گواهی فوت و رونوشت شناسنامه ورثه، درخواستی به شماره ۱۹۳/۹۴ تقدیم این شورا نموده چنین اشعار داشته است که شادروان شاداله تبریزیان به شناسنامه شماره ۱۵۸۵۵ در تاریخ جمعه ۲۲ خرداد ۱۳۹۴ در گذشته و ورثه وی در هنگام درگذشت عبارتند از: ۱- یاقوت قربانی‌واثقی فرزند صفرعلی به شماره شناسنامه۵۱ همسر متوفی ۲-حافظ تبریزیان فرزند شاداله شماره شناسنامه۱۴۰۵ فرزند متوفی ۳-هادی تبریزیان فرزند شاداله شماره شناسنامه۱۵۶ فرزند متوفی ۴-مهدی تبریزیان فرزند شاداله شماره شناسنامه۶۷ فرزند متوفی ۵-زهرا تبریزیان فرزند شاداله شماره شناسنامه۱۹۵۳۷ فرزند متوفی ۶-زیبا تبریزیان فرزند شاداله شماره شناسنامه۱۸۸۴۰ فرزند متوفی ۷-فاطمه تبریزیان فرزند شاداله شماره شناسنامه۱۷۲۱۸ فرزند متوفی اینک با انجام تشریفات مقدماتی درخواست مزبور را در یک نوبت آگهی می‌نماید تا هر کس اعتراضی دارد و یا وصیتنامه از متوفی نزد او باشد از تاریخ نشر نخستین آگهی ظرف یک ماه تقدیم دارد والا گواهی صادر خواهد شد.

شیری

رئیس حوزه شماره ۱۱۵ شورای حل اختلاف بهار

آگهی موضوع ماده ۳ قانون و ماده ۱۳ آیین‌نامه قانون تعیین تکلیف وضعیت ثبتی اراضی و ساختمان‌های فاقد سند رسمی

برابر رأی شماره ۱۳۹۴۶۰۳۲۶۰۰۶۰۰۰۷۵۸ مورخه ۱۳۹۴/۰۵/۱۰ هیأت اول موضوع قانون تعیین تکلیف وضعیت ثبتی اراضی و ساختمان‌های فاقد سند رسمی مستقر در واحد ثبتی حوزه ثبت ملک ملایر تصرفات مالکانه بلامعارض متقاضی آقای محمد آقایی فرزند رجبعلی به شماره شناسنامه ۲ صادره از ملایر در شش دانگ یک قطعه زمین مزروعی آبی به مساحت ۷۵۱۰۰ مترمربع قسمتی از پلاک ۱ فرعی از ۶۴ اصلی واقع در روستای اسلام‌آباد مزرعه عشرت‌آباد بخش دو ملایر خریداری از مالک رسمی آقای علی رحیمی کردخودری، اصغر توصیفی کردخودری، زیادعلی‌فتحی، علی قربان‌مرادعلیان، احمد براتی کردخودری، غلامرضا برچلوئی، امیر زارعی، رجب‌علی آقائی و علی دفتر حاجیان محرز گردیده است. لذا به منظور اطلاع عموم مراتب در دو نوبت به فاصله ۱۵ روز آگهی می‌شود، در صورتی که اشخاص نسبت به صدور سند مالکیت متقاضی اعتراضی داشته باشند می‌توانند از تاریخ انتشار اولین آگهی به مدت دو ماه اعتراض خود را به این اداره تسلیم و پس از اخذ رسید، ظرف مدت یک ماه از تاریخ تسلیم اعتراض، دادخواست خود را به مراجع قضایی تقدیم نمایند. بدیهی است در صورت انقضای مدت مذکور و عدم وصول اعتراض طبق مقررات سند مالکیت صادر خواهد شد. (مالف ۲۹۷۹)

تاریخ انتشار نوبت اول: ۱۳۹۴/۰۶/۱۰

تاریخ انتشار نوبت دوم: ۱۳۹۴/۰۶/۲۵

حسن قاجاریان، رئیس اداره ثبت اسناد و املاک شهرستان ملایر

آگهی موضوع ماده ۳ قانون و ماده ۱۳ آیین‌نامه قانون تعیین تکلیف وضعیت ثبتی اراضی و ساختمان‌های فاقد سند رسمی

برابر رأی شماره ۱۳۹۴۶۰۳۲۶۰۰۶۰۰۰۳۶۶-۱۳۹۴/۰۳/۱۹ هیأت اول موضوع قانون تعیین تکلیف وضعیت ثبتی اراضی و ساختمان‌های فاقد سند رسمی مستقر در واحد ثبتی حوزه ثبت ملک ملایر تصرفات مالکانه بلامعارض متقاضی آقای حسین رئوفی‌فر فرزند ابوالقاسم به شماره شناسنامه ۱۳۴۸ صادره از ملایر در سه دانگ مشاع از ششدانگ یک باب کارگاه نجاری به مساحت ۱۲۹/۳۴ مترمربع قسمتی از پلاک یک اصلی اراضی دولت آباد واقع در بخش چهار ملایر خریداری از مالک رسمی آقای نبی‌ا... غیاثوند محرز گردیده است. لذا به منظور اطلاع عموم مراتب در دو نوبت به فاصله ۱۵ روز آگهی می‌شود، در صورتی که اشخاص نسبت به صدور سند مالکیت متقاضی اعتراضی داشته باشند می‌توانند از تاریخ انتشار اولین آگهی به مدت دو ماه اعتراض خود را به این اداره تسلیم و پس از اخذ رسید، ظرف مدت یک ماه از تاریخ تسلیم اعتراض، دادخواست خود را به مراجع قضایی تقدیم نمایند. بدیهی است در صورت انقضای مدت مذکور و عدم وصول اعتراض طبق مقررات سند مالکیت صادر خواهد شد.

تاریخ انتشار نوبت اول: ۱۳۹۴/۰۵/۲۶

تاریخ انتشار نوبت دوم: ۱۳۹۴/۰۶/۱۰

حسن قاجاریان

رئیس اداره ثبت اسناد و املاک شهرستان ملایر

پیام تاریخ، تمدن و فرهنگ مادستان
The Message Of Madestan's History & Civilization & Culture
روزنامه همدان پیام
۵
سه شنبه ● ۱۰ شهریورماه ۱۳۹۴ ● شماره ۲۴۳۷
گردشگری و میراث
gardesh@hamedanpayam.com

آرژانتین ۴۰۰۰ قطعه تاریخی را به اکوادور و پرو باز می‌گرداند

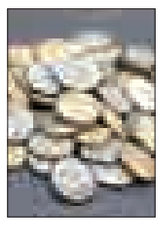

کریستینا فرناندزکریشنر، رئیس‌جمهوری آرژانتین گفت این کشور ٤ هزار قطعه باستانی را به اکوادور و پرو باز می‌گرداند. به گزارش ایرنا ، وی در مراسم احیای ۱۸ سالن در موزه هنرهای زیبای بوئنوس آیرس این موضوع را اعلام کرد و افزود: از سرگیری روابط فرهنگی با کشورهای پرو و اکوادور موجب افتخار است؛ آن هم در دنیایی که این ثروت‌ها معمولاً نادیده گرفته و دزدیده می‌شود. بر اساس این گزارش قطعاتی که به گفته فرناندز به پرو بازگردانده می‌شود به امپراتوری اینکاها متعلق به قرن پانزدهم است که در سال ۱۹۱۲ هیرام بینگام باستان‌شناس و محقق آمریکایی در ارگ ماچو پیچو پرو یافت. کرشنر بیان کرد: قدرت‌های بزرگ در جهان امروز می‌خواهند فرهنگ‌های غنی دیگر ملت‌ها را تحت تسلط خود درآورند.

آثار هنرمند منتخب «جاده ابریشم» به میراث فرهنگی رسید

مجموعه‌ای از آثار محمد نگینی، هنرمند منتخب جشنواره «جاده ابریشم» به نمایش درآمد.

به گزارش ایسنا، اداره کل توسعه و ترویج معاونت صنایع دستی کشور در راستای برنامه‌های ترویجی خود مجموعه‌ای از آثار تراش سنگ‌های قیمتی محمد نگینی را که در فرم‌ها و طرح‌های مختلف ساخته شده در معرض دید علاقمندان قرار داده است. هدف از این نمایشگاه معرفی ظرفیت‌های سنگ‌های قیمتی و نیمه‌قیمتی در عرصه صنایع دستی ایران و نیز نمایش تنوع‌پذیری در خلق این آثار است. محمد نگینی از هنرمندان پیشکسوت تراش سنگ‌های قیمتی و نیمه قیمتی است که دارای درجه یک هنری در این زمینه است و تاکنون در نمایشگاه‌های متعددی در نقاط مختلف دنیا حضور داشته و جلوه‌هایی ناب از هنر بومی و اصیل ایران را به نمایش گذاشته است.

برگزاری مراسم بزرگداشت "روز ملی مردم‌شناسی"

همزمان با روز ملی مردم‌شناسی نشست "روز مردم‌شناسی" با حضور مردم‌شناسان و محققان ۱۱شهریورماه برگزار می‌شود.

به گزارش میراث آریا، رئیس پژوهشکده مردم‌شناسی با اعلام این خبر گفت: همزمان با این روز که با تولد دانشمند و مردم‌شناس شهیر ایرانی ابوریحان بیرونی مصادف است از مردم‌شناسان برجسته کشور با حضور ریاست پژوهشگاه میراث فرهنگی و گردشگری تجلیل خواهد شد. وی با بیان اینکه تنی چند از محققان و مردم‌شناسان کشور در این نشست سخنرانی خواهند کرد افزود: حضور علاقمندان در این نشست آزاد است . علیرضا حسن‌زاده بیان کرد: نشست "روز مردم‌شناسی" ساعت ۱۰صبح در سالن همایش‌های پژوهشگاه میراث فرهنگی و گردشگری واقع در ابتدای خیابان سی‌تیر برگزار می‌شود.

خبر

گسترش موزه‌ها یکی از نیازهای اصلی کشور است

گسترش موزه‌ها یکی از ضرورت‌ها و نیازهای اصلی کشور است، ما می‌خواهیم با تکیه بر گذشته، آینده خوبی برای ملت ایران رقم بزنیم و در آینده دنیا نقش واقعی خود را ایفا کنیم.

به گزارش میراث‌آریا، معاون اول رئیس‌جمهور در مراسم افتتاح بازگشایی موزه دوران اسلامی و افتتاح موزه پیش از تاریخ در مجموعه موزه ملی ایران گفت: گسترش موزه‌ها یکی از ضرورت‌ها و نیازهای اصلی کشور است، ما می‌خواهیم با تکیه بر گذشته، آینده خوبی برای ملت ایران رقم بزنیم و در آینده دنیا نقش واقعی خود را ایفا کنیم.

اسحاق جهانگیری ادامه داد: هر ملتی که از گذشته خود شناخت دقیقی داشته باشد، می‌تواند حال خود را خوب بشناسد و برای آینده هم به خوبی برنامه‌ریزی کند، موزه فقط مرکزی برای حفظ و نشان دادن اشیا نیست، بلکه مرکزی است که حیات فرهنگی در آن جریان دارد و گذشته به زبان می‌آید و با ما سخن می‌گوید.

وی تصریح کرد: بی‌شک توسعه ایران به منابع فیزیکی و مادی نیاز دارد اما شرط کافی برای توسعه، توجه به سرمایه معنوی و فرهنگی است و ما نمی‌توانیم در مسیر توسعه گام برداریم بدون اینکه از داشته‌ها و سرمایه‌های فرهنگی استفاده نکنیم.

معاون اول رئیس‌جمهور با اشاره به اینکه، داشتن فهم دقیق از تاریخ بخشی از ظرفیت فرهنگی است که در اختیار ما قرار می‌گیرد، بیان کرد: ما باید به صورت جدی به میراث فرهنگی توجه کنیم و این اشیا را اشیای مرده‌ای ندانیم که در گوشه‌ای قرار دارد، بلکه اینها بخشی از فرهنگ ما هستند که ما را به عنوان ملت ایران دور هم جمع کرده‌اند.

وی افزود: گاهی باید تأسف بخوریم که غارت‌های بزرگی در آثار تاریخی ایران شکل گرفت و همچنین به این بخش آن‌طور که باید توجه نشد؛ سوءمدیریت‌هایی را در گذشته در برخی بخش‌ها شاهد بودیم.

معاون اول رئیس‌جمهور بیان کرد: در دولت تدبیر و امید تلاش وسیعی انجام شد و توانستیم بخشی از آثاری که به خارج از کشور رفته بود را به کشور برگردانیم و همچنین برخی از آثار را به عنوان یک اثر جهانی به ثبت برسانیم.

وی یادآور شد: حفاظت و حراست از میراث فرهنگی وظیفه همه است و نباید اجازه دهیم برخی اتفاقات منفی تبدیل به فاجعه بزرگ شود، به طوری که در همین سال‌ها در کشورهایی که آثار بزرگ تاریخی در منطقه داشتند شاهد فاجعه‌های بزرگی بودیم.

جهانگیری ادامه داد: اقداماتی که داعش در مورد آثار تاریخی سوریه و عراق انجام داد، دل هر انسانی را به درد می‌آورد، زیرا عده‌ای انسان جاهل اینگونه با میراث یک ملت برخورد می‌کنند.

وی با ابراز خوشحالی از گشایش موزه ایران پیش از تاریخ و همچنین بازگشایی موزه دوران اسلامی، افزود: دوران اسلامی ما، دوران فرهنگ و تمدنی و گفت وگوی زنده و دادوستدی است که به سود اسلام و ایران بود. معاون اول رئیس‌جمهور ادامه داد: روح ایرانیان مسلمان و روح آزادگی و عدالت اسلامی با حکمت و میراث تمدنی خود در هم آمیخت و آورده جدیدی برای ایران، اسلام و جهان به ارمغان آورد.

معاون اول رئیس‌جمهور با ابراز امیدواری نسبت به ایجاد موزه‌های بیشتر در کشور، گفت: در ایجاد موزه‌ها باید هم به دوران پیش از اسلام و هم به دوران پس از اسلام توجه کنیم و آن را نباید فراموش کنیم.

وی بیان کرد: تمام این دوران را باید به عنوان افتخار ایرانی به نمایش بگذاریم و اعلام کنیم ما گذشته پرافتخاری داریم و ملت متمدنی هستیم که نقش بزرگی در تمدن جهانی برعهده داشته و ایثار کرده‌اند و نمی‌خواهیم در گذشته بمانیم.

سورپرایز خارجی‌ها با فرش ایرانی و ویولن

سورپرایز ایرانی‌ها در همایش بین‌المللی «بازاریابی اینترنتی و صنعت گردشگری»، استادان بازاریابی اینترنتی خارجی را غافلگیر کرد.

به گزارش ایسنا، همایش بین‌المللی «بازاریابی اینترنتی و صنعت گردشگری» در حالی با حضور استادان بازاریابی اینترنتی جهان برگزار شد که بیشترین مباحث آن درباره چگونگی استفاده از شبکه‌های مجازی برای تبلیغ محصول گردشگری و همچنین شیوه‌های بازاریابی گردشگری مبتنی بر فناوری اطلاعات بود؛ اما ۲ بخشی که هنر ایرانی را به نمایش می‌گذاشت، کل فضای این همایش علمی و حاضران خارجی آن را تحت‌تأثیر قرار داد.

پس از آنکه مدیر بازاریابی شرکت‌های گوگل، مرد سال وب اروپا (در سال ۲۰۱٤)، بنیانگذار شرکت اروپایی دیجیتال ۹۰ و همچنین مدیر شرکت اماراتی «گروپ و ایلوژن» درباره موضوعاتی چون بازاریابی اینترنتی و گردشگری آنلاین و همچنین فرصت‌های ارزآوری و کارآفرینی در فضای مجازی سخن گفتند، نوای ویولون «کسری خدیور» نوازنده جوان ویولن که سورپرایز این همایش عنوان گرفته بود، آن فضای علمی را تحت‌تأثیر قرار داد و شگفتی استادان خارجی را برانگیخت.

در این همایش که برخی از حاضران معتقد بودند محتوای آن تکراری است و به نظر می‌رسد استادان خارجی سطح فعالیت‌های مجازی ایرانی‌ها را دست‌کم گرفته‌اند، بر رها کردن سریع روش‌های قدیمی در تبلیغات گردشگری تأکید شد.

همچنین به فروش بالای گوشی‌های هوشمند در دنیا اشاره شد که نیاز طراحی و تهیه برنامه‌های موبایلی (آپلیکیشن) گردشگری را تشدید می‌کند. تأکید بیشتر این استادان بر استفاده از موبایل مارکتینگ، ویدئو مارکتینگ، وب‌سایت‌های جدید و معروف برای تبلیغات گردشگری و معرفی محصولات بود.

در سخنرانی‌ها چندان به نام وب‌سایت‌ها اشاره‌ای نشد و فقط به ارائه توضیحاتی درباره روش‌های بازاریابی بسنده شد.

فصل پنجم کاوش‌ها ادامه دارد

کشف فضای جدید از شهر زیر زمینی سامن

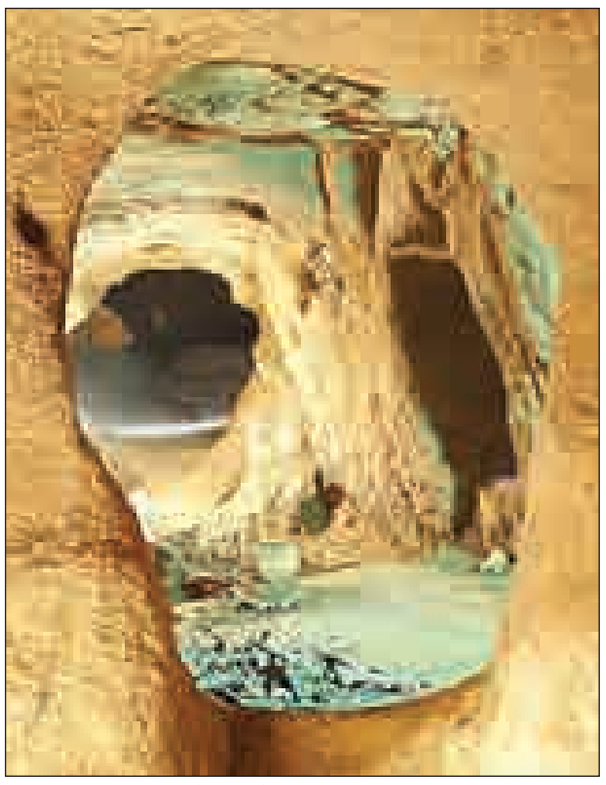

دستیابی به مجموعه‌ای نسبتاً دست نخورده با ساختاری بدون آسیب در شرقی‌ترین قسمت کارگاه شماره یک که به دلیل وجود اسکلت‌های انسانی و مرکزیت آن، در تمام فصول گذشته مورد پژوهش قرار گرفته است مهمترین دستاورد پنجمین فصل از پژوهش‌های باستان‌شناسی در مجموعه دستکند سامن بود.

سرپرست هیأت پنجمین فصل پژوهش‌های باستان‌شناسی مجموعه دستکند سامن با بیان این مطلب تصریح کرد: که فصل پنجم پژوهش‌های باستان‌شناسی مجموعه دستکند سامن با هدف و رویکردی مشابه فصول گذشته آغاز شد.

علی خاکسار افزود: از جمله اهداف این فصل که در ادامه فصول گذشته دنبال می‌شود می‌توان به ادامه کاوش فضاهای شناسایی و پاکسازی شده پیشین، پیگردی کریدورهای ارتباطی کارگاه‌ها و مسیرهای جدید که در فصول گذشته شناسایی شده بودند و کاوش تدفین‌ها و توده‌های استخوانی کف فضاها اشاره کرد .

وی خاطرنشان کرد: به منظور دستیابی به اهداف کاوش، برنامه با کاوش در کارگاه‌های یک،۵ ،۷ و ۹ مجموعه متمرکز شد.

سرپرست هیأت پنجمین فصل پژوهش‌های باستان‌شناسی با اشاره به انجام نخستین پژوهش‌ها در کارگاه ۹ تصریح کرد: کاوش در کارگاه‌های یک، ۵ و۷ در ادامه کاوش فصول ناتمام گذشته و به منظور خواناسازی و دستیابی جدید مجموعه انجام گرفت.

این باستان‌شناس، کارگاه شماره یک را مهمترین بخش این مجموعه دانست که به دلیل وجود اسکلت‌های انسانی و مرکزیت آن در تمام فصول گذشته مورد پژوهش قرار گرفته است.

سرپرست هیأت پنجمین فصل پژوهش‌های باستان‌شناسی مجموعه دستکند سامن تصریح کرد: دستیابی به مجموعه‌ای نسبتاً دست نخورده با ساختاری بدون آسیب در شرقی‌ترین قسمت کارگاه شماره یک مهمترین دستاورد این فصل از پژوهش بود.

به گفته خاکسار، علاوه بر اقدامات یاد شده همزمان در این بخش مطالعه، بررسی، مرمت و کاوش برخی فضاهای مکشوفه در فصول پیشین و تدفین‌های موجود در این کارگاه در دستور کار قرار گرفت.

وی اظهار کرد: به منظور تکمیل کاوش ناتمام فصول گذشته در کارگاه شماره ۵ که در جنوب کارگاه یک و مسیر اصلی خیابان قرار دارد، پیگردی‌هایی انجام و ۳ فضای جدید در این بخش شناسایی شد که به واسطه راهرویی به فضاهای مکشوفه پیشین مرتبط می‌شود.

سرپرست هیأت پنجمین فصل پژوهش‌های باستان‌شناسی با بیان اینکه تکمیل برنامه مطالعه و پاکسازی این بخش منجر به هم پیوستن این کارگاه به کارگاه شماره ۲ شد افزود: کارگاه شماره ۷ در غربی‌ترین بخش مجموعه دستکند در منزل شخصی یکی از اهالی سامن واقع شده است.

خاکسار تصریح کرد: که کاوش در این کارگاه به شناسایی فضایی که کاملاً متفاوت با فضاهای شناسایی شده تاکنون بود منجر شد .

به گفته این باستان‌شناس، این فضا اتاقی منفرد است که از نظر ابعاد بزرگتر از نمونه‌های پیشین و دارای ۲سکوی یکپارچه تراشیده شده از سنگ بستر با یک ورودی اختصاصی است که به هیچ فضای دیگری ارتباط ندارد.

وی افزود: کارگاه شماره ۹ که در واقع برای نخستین‌بار در فصل پنجم مورد کاوش قرار گرفت در شرق مجموعه شناسایی شده دستکند واقع شده است.

سرپرست هیأت پنجمین فصل پژوهش‌های باستان‌شناسی با بیان اینکه طی کاوش در این کارگاه ۵ فضای کوچک و بزرگ و ۲ راهروی ارتباطی شناسایی شد تصریح کرد: که این کارگاه که بخشی از آن در زیر ساختمانی متروکه قرار گرفته است از برخی جنبه‌ها از جمله بستر قرارگیری و وسعت کم فضاها قابل توجه است.

خاکسار اظهار کرد: درادامه پیگردی و کاوش درشرق کارگاه یک در راهروی جدیدی که در بستر سنگی و در کف یک فضا شناسایی شد، پس از پیمودن ۱۲ متر به سمت شرق دیواره سنگچین با سنگ‌های لاشه شناسایی‌شد.

سرپرست هیأت پنجمین فصل پژوهش‌های باستان‌شناسی افزود: با عبور از بخشی از دیوار میله چاهی پدیدار شد که به رشته قناتی منتهی می‌شود، در جبهه دیگر این چاه راه‌پله‌ای شناسایی شد که از سنگ بستر تراشیده شده و به سطح ارتباط دارد.

وی با بیان اینکه در میانه‌های راه‌پله حفره‌ای وجود داشت که پس از تخلیه خاک‌های انباشت شده راهرو و سپس فضاهایی جدیدی شناسایی شد تصریح کرد که در پاکسازی اولیه این فضاهای جدید داده‌های بسیار ارزشمندی به دست آمد که می‌تواند در تکمیل مطالعات بسیار مفید باشد.

خاکسار اظهار کرد: ارزشمندترین بخش برنامه فصل اخیر، شناسایی این بخش از کارگاه یک بود که به دلیل تفکیک از کارگاه یک توسط یک کریدور مجزا، به عنوان کارگاه ۱۱ نامگذاری شد.

وی تصریح کرد: که مواد فرهنگی متنوع از جمله ظروف فلزی، سفالی، مهره‌های سنگی متعدد، چند نمونه سکه از قرون میانه اسلامی، قطعات سفالی شاخص از دوره اشکانی(سفال منقوش) و... رویکرد جدیدی در مطالعات مجموعه فراروی هیأت قرار داده است.

سرپرست هیأت پنجمین فصل پژوهش‌های باستان‌شناسی مجموعه دستکند سامن در گفت وگو با خبرنگار سایت پژوهشگاه میراث فرهنگی و گردشگری، (.richt ir)اظهار کرد: مرمت و حفاظت از اشیا و آثار به دست آمده همزمان و در طول فصل پنجم پژوهش‌های باستان‌شناختی انجام گرفت.

به گفته وی، مرمت و حفاظت به منظور به حداقل رساندن تخریب و اثرات منفی ناشی از کندوکاو و نیز به دست آوردن اطلاعات بکر مفید (مطالعات تاریخی تطبیقی) از طریق شناخت شاخص‌های بصری (شکل و فرم، طرح ونقوش، کاربرد و جنس) در اولویت برنامه بود.

مجموعه سامن از جمله آثار دستکندی است که تماماً به صورت زیرزمینی و در بستری از سنگ گرانیت درون بافت شهری ایجاد شده است

به گفته وی، برنامه حفاظت ساختار معماری با اولویت تهیه طرح بررسی و شناسایی کاربری‌های محدوده شهری معماری دستکند سامن با هدف تعیین مساحت و برآورد هزینه‌های تملک و آزادسازی عرصه، حفاظت بخشی از سقف‌های در حال ریزش و حفاظت فیزیکی و ایمن‌سازی ورودی‌های مجموعه با نصب دریچه‌های فلزی به انجام رسید.

این باستان‌شناس اظهار کرد: مجموعه سامن از جمله آثار دستکندی است که تماماً به صورت زیرزمینی و در بستری از سنگ گرانیت درون بافت شهری ایجاد شده است.

به گفته وی از گذشته اطلاعاتی از وجود مجموعه در دست بود اما به دلیل قرار گرفتن در بستر شهری و مشخص نبودن ورودی‌ها امکان دسترسی به آنها میسر نبود.

خاکسار خاطرنشان کرد: که در سال ۱۳۸٤ به طور اتفاقی در اثر اقدامات عمرانی (اجرای فیبر نوری توسط شرکت مخابرات) بخشی از آثار در مرکز شهر پدیدار شد و پس از انجام بررسی‌ها و هماهنگی اولیه از سال ۱۳۸٦ تاکنون ۵ فصل اقدام پژوهشی در مجموعه انجام شده است. به گفته این باستان‌شناس، مجموعه دستکند سامن در تاریخ ۱۳۸۷/۱۱/۱۷ به شماره ۲٤٦۲۲ در فهرست آثار ملی ایران به ثبت رسید.

وی با اشاره به روش کاوش در این محوطه تاریخی افزود: با توجه به ساختار مجموعه و تفاوت آن با دیگر فضاها ومحوطه‌های تاریخی و باستانی موجود، روش کاوش در این فضا نیز متفاوت از کاوش‌های معمول است و از آنجا که در لایه‌های تاریخی و بقایای موجود در کف فضاها نباید دنبال سازه و یا جنبه خاصی از معماری بود، ثبت و ضبط دقیق یافته‌ها، بسیار حایز اهمیت و مورد تأکید در کاوش است.

خاکسار بیان کرد: از این‌رو پس از پاکسازی فضاها از آوار و رسوبات وارد شده و توصیف کلی کارگاه و فضاهای موجود، کاوش لایه‌های کف انجام می‌گیرد.

این باستان‌شناس با بیان اینکه کف‌ها حاوی چند لایه هستند تصریح کرد که در اغلب فضاها لایه رسوبی طبیعی حاصل ریزش سقف و رسوب‌گذاری آبهای ورودی به فضا در درازمدت روی لایه‌های تاریخی قرار دارد.

خاکسار خاطرنشان کرد: که در کاوش‌ها هر پدیده مصنوع از جمله کف مصنوعی– کف تراشیده شده از سنگ‌بستر، سکوها، درگاه‌ها، حفره‌های جای پیه‌سوزها و راه‌پله‌ها با یک شماره لوکوس مشخص و توصیف می‌شوند.

به گفته وی، در کاوش این مجموعه در تعدادی از فضاها تعداد زیادی بقایای تدفین و توده‌های استخوان انسانی مشاهده شد که با دقت و خودداری از هرگونه جابه‌جایی مستندسازی شدند، این یافته‌ها از نظرمطالعات انسان‌شناسی بسیار حایز اهمیت هستند.خاکسار در شرح اقدامات پژوهشی اظهار کرد: طی ۵ فصل برنامه پژوهشی که در سال‌های ۱۳۸٦، ۱۳۸۷ ، ۱۳۸۹، ۱۳۹۰ و سالجاری صورت گرفت در مجموع ۱۰ کارگاه در فواصل مختلف از هم و در فضای شهری مورد کاوش باستان‌شناسی قرار گرفت.

خاکسار تصریح کرد: که در کاوش‌های سامن تاکنون بیش از ٦۰ فضای کوچک و بزرگ شناسایی شده است. فصل پنجم پژوهش‌های باستان‌شناسی مجموعه دستکند سامن که با مجوز ریاست پژوهشگاه میراث فرهنگی و گردشگری آغاز شده بود به پایان رسید .

مجموعه سامن یکی از آثار منحصر به فرد دستکند زیرزمینی واقع در جنوب همدان و ۱۰ کیلومتری شهر ملایر است که در سال ۱۳۸٤به صورت اتفاقی در جریان انجام عملیات عمرانی فیبر نوری شناسایی شد.

این مجموعه در زیر بستر شهری، معابر، ساختمان‌های اداری و منازل مسکونی شهر واقع شده است، احتمالا قدمت این مکان به پیش از سلسله اشکانیان باز می‌گردد.

شناسه

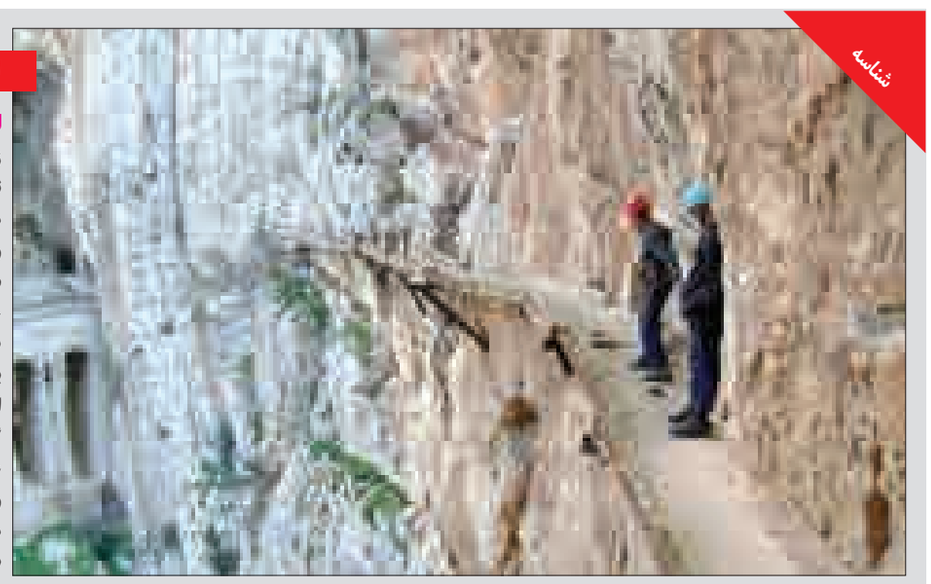

ال کامینیتو دل ری

نام گذرگاهی در اسپانیاست که در زبان اسپانیایی «ال کامینیتو دل ری» نامیده می شود. این گذرگاه در واقع مسیری متروک در امتداد دیوار ال چورو و دیوار بزرگ سنگی آلور است که به دستور پادشاه برای جابه‌جایی کارگران، خدمه، نیروهای شاه آلفونسوی هشتم ساخته شد، به خاطر اینکه شاه نیز برای عبور از بین این دو آبشار دائما از این مسیر استفاده می کرد این مسیر به گذرگاه کوچک شاه معروف شد.

عرض کل این مسیر کمتر از یک متر بوده و گاهی حتی به کمتر از ۵۰ سانتی متر می‌رسد. این در حالی است که ارتفاع آن از سطح رودخانه گادالهورس ۱۰۷ متر است.

جهان

خیابان معروف دنیا

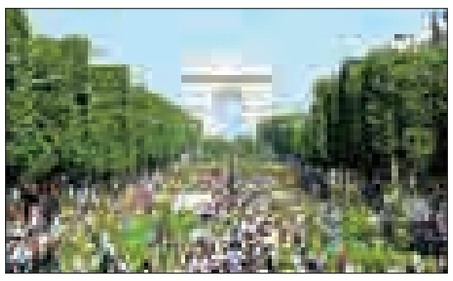

یکی از معروفترین و گران‌قیمت‌ترین خیابان‌های دنیاست. در ایران نامش آنقدر کاربرد داشته که جنبه اصطلاح پیدا کرده است.

«شانزلیزه» از جاذبه‌های گردشگری فرانسه است و هر کس به پاریس می‌رود به آن سری می‌زند.

خیابان معروف «شانزلیزه» (Champs-Élysées) نامش آنقدر مطرح است که مسافران پاریس عموماً آن را جزو نخستین جاهایی که می‌خواهند ببینند در ذهن دارند.

اما شاید یکی از معدود جاهایی در پاریس که وقتی به آن می‌رسی از انتظارت پایین‌تر است همین خیابان است و حتی کمی توی ذوق بعضی‌ها می‌خورد، آن هم از این لحاظ که آنقدر از آن در باور عمومی چیز خاصی ساخته‌اند که انتظارها از آن غیر واقعی و خیلی بالاست. مثلاً در ایران در بین عموم مردم نهایت لوکس بودن را برای شانزلیزه به کار می‌برند و وقتی کسی آرام و بی‌خیال راه می‌رود می‌گویند مگر در شانزلیزه قدم می‌زنی؟!

هرچند این خیابان واقعاً مرکز بوتیک‌های شیک و گران‌قیمت پاریس است؛ اما در عین حال افرادی هم در آن مشغول گدایی هستند.

شانزلیزه از میدان «شارل دوگل» (اِتوال) تا میدان «کنکورد» امتداد دارد.

در غرب خیابان، «طاق پیروزی» (طاق نصرت/ Arc de Triomphe) در میدان شارل دوگل قرار دارد؛ طاقی که برای گرامیداشت پیروزی‌های ناپلئون بناپارت ساخته شد و در پایین آن نام فرمانده‌های فرانسوی در جنگ‌ها حک شده است.

همچنین مقبره سرباز گمنام در زیر آن قرار دارد. سر دیگر شانزلیزه به ۲ کاخ معروف «گران پَلِه» و «پُتی پَلِه» می‌رسد که نمایشگاه و موزه هستند. شانزلیزه در نهایت از شرق به میدان معروف «کنکورد» می‌رسد با «اُبلیسک» معروفش که از قاهره به اینجا منتقل شده است.

در ادامه هم باغ معروف «تویلری» است و معروفترین موزه جهان یعنی «لوور».

شانزلیزه که به معنای «دشت الیزه» است در محور تاریخی پاریس قرار دارد. الیزه هم در اسطوره‌های یونان به معنی بهشت است.

دیرینه

باقیمانده الواح هخامنشی به کشور باز می‌گردد

بازگرداندن ۳ محموله اشیای تاریخی به عنوان یکی از مهمترین دستاوردهای دولت تدبیر و امید است که در هیچ دوره‌ای نظیر آن مشاهده نشده است، ما در تلاش هستیم تا باقی‌مانده الواح هخامنشی را هم به کشور بازگردانیم.

به گزارش میراث‌آریا، معاون رئیس‌جمهور و رئیس سازمان میراث فرهنگی، صنایع دستی و گردشگری گفت: بازگرداندن ۳ محموله اشیای تاریخی به عنوان یکی از مهمترین دستاوردهای دولت تدبیر و امید است، ماجرای بازگرداندن اشیای خوروین و ۲ محموله دیگر ماجرای کمی نبود. امری که در هیچ دوره‌ای در ایران نظیر آن مشاهده نشده است و در تلاش هستیم تا باقی‌مانده الواح دوره هخامنشی را هم بزودی به میهن برگردانیم. سلطانی‌فر بیان کرد: در مقابل معارضان الواح هخامنشی که منتسبان و اطرافیان یک حادثه تروریستی در بیت‌المقدس هستند با ممارست حقوقی، احکام دادگاهی خوبی گرفتیم تا این الواح در آینده نزدیک به کشور بازگردانده شود.

رئیس سازمان میراث فرهنگی، صنایع دستی و گردشگری گفت: موزه ملی کشور که باید یک موزه مادر باشد تنها یک سالن به متراژ ۲ هزار و ۵۰۰ متر بود و سایر بخش‌ها و طبقات آن به عنوان انبار مورد استفاده قرار می‌گرفت که این مناسب شأن جمهوری اسلامی ایران نبود، وضعیتی که بسیاری از پژوهشگران، کارشناسان و باستان‌شناسان هم منتقد آن بودند.

وی تصریح کرد: موزه کنونی شامل ٦ تالار در ۲ طبقه است که در طبقه اول و دوم، بر اساس زمانبندی تاریخی حکومت‌ها، سلسله‌ها و حکمرانان اشیا چیدمان شده است.

تالار سلجوقی، تالار ایلخانی و تالار صدر اسلام در طبقه دوم و تالار قرآن، تالار تیموری، تالار صفویه، تالار افشار، زند و قاجار نیز در همان طبقه اول قرار دارد.

معاون رئیس‌جمهور افزود: اکنون در این موزه‌ها حدود ۲۰۰ هزار شی، ۱۵۰ هزار سکه و مقادیر قابل توجهی از اشیای فوق‌العاده مهم به لحاظ تاریخی و تمدنی موجود است که امیدواریم با افزودن طبقه زیرین که در حال حاضر به عنوان انبار استفاده می‌شود مجموعه موزه ملی را برای بازدید گردشگران خارجی و علاقمندان داخلی مناسب‌سازی کنیم.

وی بیان کرد: ما در استان‌های مختلف حدود ۷ موزه دیگر را با توزیع منابع و برنامه‌ریزی دقیق به سرانجام رسانده‌ایم از جمله موزه خراسان رضوی که آن را چند سال زودتر از موعد مقرر به بهره‌برداری رسانده‌ایم.

رئیس سازمان میراث فرهنگی، صنایع دستی و گردشگری تصریح کرد: در حال حاضر اعتبار ما برای مرمت و بازسازی بناهایی که ثبت ملی کردیم حدود ۲ تا ۳ درصد نیازهای سالیانه ما است.

بنابراین در قالب صندوق احیا تلاش کردیم تا با مشارکت بخش خصوصی و نظارت دولت تأمین منابع به طور کافی انجام پذیرد.

پیام تاریخ، تمدن و فرهنگ مادستان
The Message Of Madestan's History & Civilization & Culture
روزنامه همدان پیام
۶
سه شنبه ● ۱۰ شهریورماه ۱۳۹۴ ● شماره ۲۴۳۷
فرهنگ و هنر
farhang@hamedanpayam.com

اعلام اسامی آثار کوتاه و نیمه‌بلند جشنواره فیلم نوجوان

اسامی ۱۳ اثر کوتاه و نیمه‌بلند پذیرفته شده در بخش مسابقه سینمای ایران، جشنواره بین‌المللی فیلم‌های نوجوانان اعلام شد.
به گزارش ارتباطات و اطلاع‌رسانی جشنواره، هیأت انتخاب بخش مسابقه سینمای ایران پس از بررسی ۷۴ عنوان فیلم متقاضی حضور در بخش مسابقه فیلم‌های کوتاه و نیمه‌بلند سینمای ایران ۱۳ اثر را به شرح زیر معرفی کردند:

۱- اسب چوبی (تهیه‌کننده: بهروز شهباز، کارگردان: یونس شهباز)
۲- آب یخ (تهیه‌کنندگان: جلال ساعدپناه- انجمن سینمای جوان سنندج، کارگردان: جلال ساعدپناه)
۳- آتا (پدر) (تهیه‌کننده: فرشاد فاضلی‌مقدم، کارگردانان: فرازآهنین، فرشاد فاضلی‌مقدم)
٤- بی‌صدا حرف بزن (تهیه‌کننده: علی نصرتی، کارگردان: راستین غفارمنش)
٥- پیوند (تهیه‌کننده: انجمن سینمای جوان اصفهان، کارگردان: اصغر حاتم‌پور)
٦- چرک‌نویس (تهیه‌کننده: امیرعباس تورج‌فرد، کارگردان: مسعود مهدی)
۷- صلح (تهیه‌کننده و کارگردان: حسن نجم‌آبادی)
۸- فردای دیروز (تهیه‌کننده و کارگردان: محسن شیرزایی)
۹- فِیرچایلد (تهیه‌کننده و کارگردان: داریوش دادگر)
۱۰-کشتارگاه (تهیه‌کنندگان: بهزاد آزادی، المیرا ارزانی‌پور، کارگردان: بهزاد آزادی)
۱۱- مسیرزندگی (تهیه‌کننده و کارگردان: امیرحسین قربانی)
۱۲- هم نوع (تهیه‌کننده: ساسان مرادی، کارگردان: محمدعبادی)
۱۳-یک لنگه کفش (تهیه‌کننده و کارگردان: نوید فلاحی)

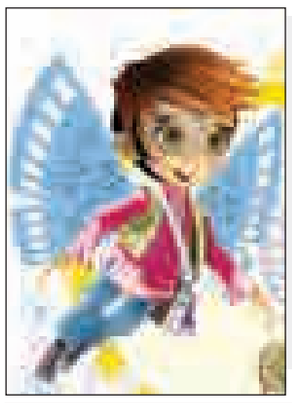

خبر

معرفی نامزدهای دریافت جایزه جشن خانه سینما

چند مترمکعب عشق رکورددار است

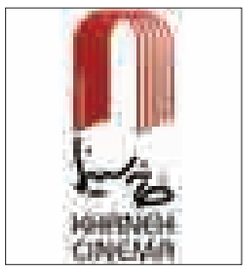

نامزدهای دریافت جایزه هفدهمین جشن خانه سینما در حالی معرفی شدند که فیلم‌های «چندمتر مکعب عشق»، «در دنیای تو ساعت چند است» هر کدام با ۱۰ نامزدی و «قصه‌ها» با ۸ نامزدی رکورددارانِ آن هستند. «ماهی و گربه» و «عصر یخبندان» نیز رکورددارانِ بعدی هستند.
فیلم «چند مترمکعب عشق» که ۲ سال پیش در جشنواره فیلم فجر نمایش داده شد، در بخش‌های بهترین فیلم (نوید محمودی)، بهترین کارگردانی (جمشید محمودی)، بهترین فیلمنامه(جمشید محمودی)، بهترین بازیگر نقش اول مرد(ساعد سهیلی)، بهترین بازیگر نقش مکمل مرد (نادر فلاح)، بهترین صداگذاری امیرحسین قاسمی و بهترین کارگردانی اول (جمشید محمودی) نامزد دریافت تندیس خانه سینما است.
همچنین فیلم «در دنیای تو ساعت چند است» نیز با همین تعداد نامزدی دیگر اثری است که بیشترین تعداد نامزدی را به خود اختصاص داده است.
این فیلم نیز در بخش بهترین فیلم (علی مصفا)، بهترین کارگردانی (صفی یزدانیان)، بهترین فیلمنامه (صفی یزدانیان)، بهترین فیلمبرداری (همایون پایور)، بهترین بازیگر نقش اول مرد (علی مصفا)، بهترین طراحی صحنه (ایرج رامین فر)، بهترین طراحی لباس (ایرج رامین‌فر)، بهترین صدابرداری (جهانگیر میرشکاری)، بهترین صداگذاری (امیرحسین قاسمی) و بهترین کارگردانی اول (صفی یزدانیان) نامزد دریافت جایزه است. هرچند موسیقی این فیلم در جشنواره فیلم فجر بسیار مورد توجه قرار گرفت و به تازگی نیز دی وی دی آن منتشر شده است، اما جای خالی آن در میان نامزدهای موسیقی جشن خانه سینما به چشم می‌آمد که در این زمینه همایون اسعدیان دبیر برگزاری این جشن در نشست خبری آن توضیح داد که بخشی از داوری به سلیقه برمی‌گردد با این حال داوری امسال داوری منصفانه‌ای است و خانه سینما با افتخار از این آرا دفاع می‌کند. با این حال کریستف رضاعی برای ساخت موسیقی «ماهی و گربه» کاندیدای دریافت جایزه است.
فیلم «قصه‌ها» به کارگردانی رخشان بنی‌اعتماد نیز سومین فیلمی است که بیشترین تعداد نامزدها را به خود اختصاص داده است.
این فیلم در بخش بهترین فیلم «رخشان بنی‌اعتماد»، در بخش بهترین کارگردانی (رخشان بنی‌اعتماد)، بهترین فیلمنامه (رخشان بنی‌اعتماد و فرید مصطفوی)، بهترین نقش مکمل مرد (پیمان معادی)، بهترین نقش مکمل زن (گلاب آدینه و باران کوثری)، بهترین صدابرداری (یدا... نجفی)، بهترین چهره‌پردازی (مهرداد میرکیانی) نامزد دریافت جایزه است.
«عصر یخبندان» دیگر فیلمی است که در چند بخش کاندیدای دریافت جایزه است. این فیلم که با کارگردانی مصطفی کیایی ساخته شده است، در بخش‌های بهترین بازیگر نقش اول زن (مهتاب کرامتی)، بهترین طراحی صحنه (حجت اشتری)، بهترین طراحی لباس (نگار نعمتی)، بهترین موسیقی (آرمان موسی پور)، بهترین جلوه‌های بصری امیررضا معتمدی، بهترین جلوه‌های ویژه میدانی (آرش آقابیک) نامزد دریافت جایزه است.
همچنین «ماهی و گربه» کار شهرام مکری نیز در بخش‌های مختلفی مانند بهترین طراحی صحنه (امیر اثباتی)، بهترین طراحی لباس (امیر اثباتی)، بهترین موسیقی (کریستف رضاعی)، بهترین صدابرداری (پرویز آبنار) نامزد شده است.
همچنین در میان هنرمندانی که در این دوره جشن نامزد دریافت جایزه هستند می‌توان به چهره‌هایی مانند گوهر خیراندیش و مهناز افشار به عنوان نامزدهای بهترین نقش مکمل زن و پانته‌آ بهرام، ترانه علیدوستی، رؤیا نونهالی و مریلا زارعی به عنوان نامزدهای بهترین بازیگر نقش اول زن اشاره کرد. در بخش بهترین نقش اول مرد نیز چهره‌هایی همچون حامد بهداد، صابر ابر، لوون هفتوان، حضور دارند. این در حالی است که در بخش بهترین نقش مکمل مرد نیز بازیگرانی مانند مجید صالحی و هومن برق‌نورد در میان نامزدها دیده می‌شود.
همچنان که مهناز افشار و گوهر خیراندیش هم در میان نامزدهای بهترین نقش مکمل زن حضور دارند.
در جشن هفدهم هنرمندی مانند امیرحسین قاسمی در بخش صداگذاری برای دو فیلم «در دنیای تو ساعت چند است» و «چند مترمکعب عشق» کاندیدای جایزه است. همچنین سعید ملکان نیز برای دو فیلم «نهنگ عنبر» و «استراحت مطلق» نامزد دریافت جایزه بهترین چهره‌پردازی است. هفدهمین جشن خانه سینما جمعه شب ۲۰ شهریورماه در محل عمارت مسعودیه برگزار می‌شود.

سینما

سینما
- قدس۱: ..... محمدرسول‌ا...
- قدس۲: .....خداحافظی طولانی
- سینما کانون-از رئیس جمهور هدیه نگیر
- بهمن ملایر: ..... دوران عاشقی
- فرهنگ کبودرآهنگ ..... نهنگ عنبر
- آزادی تویسرکان..... آتیش بازی

رئیس انجمن نمایش استان در گفت‌وگو با همدان‌پیام خبر داد

هنرمندان همدانی در کمیته‌های جشنواره تئاتر کودک و نوجوان

برگزاری چندین ساله جشنواره تئاتر کودک و نوجوان اگرچه هر ساله دستگاه‌های دولتی مختلف در استان را درگیر می‌کند اما در این میان آنهایی که بیش از دیگران با تئاتر و نمایش در استان در ارتباطند هم بی‌نقش نیستند. در چندین سال که این جشنواره در همدان برگزار می‌شود گروه‌های مختلفی از هنرمندان استان نقش‌های اجرایی در آن داشته و به بهتر برگزار شدن آن کمک کرده‌اند. یکی از این گروه‌ها، انجمن هنرهای نمایشی همدان است. این انجمن امسال هم مانند سال‌های قبل در جشنواره نقش اجرایی خواهد داشت. در همین زمینه با مدیر انجمن هنرهای نمایشی همدان درباره نقش و تأثیر انجمن و نیز برنامه‌های آن در جشنواره به گفت‌وگو نشستیم. کیانوش بهروزپور عقیده دارد مهمترین اتفاقی که باید در جشنواره مدنظر قرار گیرد ارتباط با تماشاگران است. از همین رو وظیفه گروه‌هایی مثل انجمن هنرهای نمایشی بیش از پیش اهمیت می‌یابد؛ چراکه هنرمندان می‌توانند با نقش‌آفرینی خود در برگزاری جشنواره مردم را به تئاتر نزدیکتر کنند.
وی به همدان‌پیام گفت: «طبق روال هر سال مسئولیت سالن‌های نمایش در جشنواره بر عهده انجمن خواهد بود و برای این هدف نیز انجمن فراخوانی داده است تا از بین هنرمندان و پیشکسوتان تئاتر طبق سنوات گذشته مدیریت سالن‌ها را به عهده بگیرند. ثبت‌نام‌ها هم انجام شده و باید از بین آنها افراد کاربلدتر را به کار بگیریم.» آن‌طور که بهروزپور می‌گوید امسال نیز قرار است چه از لحاظ تجهیز سالن‌ها و نیز مدیریت آنها در حین نمایش هنرمندان همدان حضوری فعال داشته باشند.
وی عقیده دارد این کار در راستای همان هدف اصلی است: «واگذاری کارها به هنرمندان و پیشکسوتان باعث تعامل بیشتر مردم و میهمانان به جشنواره و آثار اجرا شده خواهد شد. همانطور که این روند در چند سال گذشته به شکل خوبی اتفاق افتاده است.» البته مدیریت سالن‌ها تنها کار هنرمندان در جشنواره امسال نخواهد بود. بخش دیگر فعالیت آنها در قسمت‌های مختلفی مثل داوری آثار است.
بهروزپور می‌گوید: «دو سه سال است که هنرمندان در قسمت‌های مختلف جشنواره نقش‌آفرین هستند. به عنوان مثال در کمیته‌های مختلف مثل کمیته داوری، کمیته نظرسنجی و جاهای دیگر. همه اینها در راستای همان هدف اولیه که نزدیکی جشنواره، هنرمندان همدانی و مردم و میهمانان است.»
مدیر انجمن نمایش همدان در پایان صحبت‌هایش به جشنواره فیلم نوجوان همدان هم اشاره‌ای می‌کند. از نظر وی برگزاری این دو جشنواره در همدان حتی با محدودیت‌های زمانی هم اتفاق خوبی است: «این دو جشنواره برهم تأثیر منفی نمی‌گذارند و اتفاقا جشنواره فیلم می‌تواند به عنوان آغاز کننده یک جشن هنری در همدان، مقدمه خوبی برای جشنواره دوم باشد.» جمله پایانی کیانوش بهروزپور از امید به آینده خبر می‌دهد: «باید دو جشنواره یکدیگر را تقویت کنند. امسال تجربه خوبی سپری خواهیم کرد.»

معرفی شورای انتخاب بخش صحنه‌ای جشنواره

همزمان با امیدواری مدیر انجمن نمایش از اتفاقاتی که قرار است در زمان برگزاری در همدان بیفتد، در روزهای گذشته کمیته‌های مختلف جشنواره تئاتر کودک و نوجوان فعال‌تر از قبل در حال کار برای بهتر برگزار کردن جشنواره هستند. در آخرین اقدام شهرام کرمی دبیر بیست‌ودومین جشنواره بین‌المللی تئاتر کودک و نوجوان با دعوت از ۵ هنرمند شناخته‌شده تئاتر برای انتخاب آثار متقاضی در بخش مسابقه صحنه‌ای، شورای انتخاب جشنواره را معرفی کرد به گزارش روابط عمومی بیست‌ودومین جشنواره بین‌المللی تئاتر کودک و نوجوان، حسن دادشکر، سید حسین فدایی‌حسین، مریم کاظمی، حسین صفی، ناصر آویژه به عنوان شورای انتخاب بخش مسابقه تئاتر کودک و نوجوان معرفی شدند. حسن دادشکر، بازیگر، نویسنده و کارگردان پیشکسوت تئاتر کودک و نوجوان، با آثار خود در بین هنرمندان چهره‌ای شناخته‌شده است. سید حسین فدایی نویسنده منتقد مترجم و پژوهشگر و محقق تئاتر، بیش از ۳۰ عنوان اثر چاپ‌شده و پژوهشی از این هنرمند تاکنون چاپ شده و مریم کاظمی بازیگر و نویسنده و کارگردان که در چند سال اخیر با اجرای نمایش‌های کودک و نوجوان اجراهای موفق در این عرصه داشته از اعضای شورای انتخاب هستند.
حسین صفی نویسنده و کارگردان و پژوهشگر تئاتر که چند عنوان کتاب از این هنرمند چاپ شده و ناصرآویژه کارگردان و بازیگر شناخته شده تئاتر کودک و نوجوان که در چندین دوره جشنواره کودک و نوجوان با اجرای نمایش حضور داشته از دیگر اعضای این شورا هستند.
شورای انتخاب با ارزیابی نمایش‌های متقاضی در ۲ بخش مسابقه تئاتر کودک و نوجوان حداکثر ۱۶ نمایش را برای شرکت در جشنواره بیست‌ودوم انتخاب و معرفی خواهد کرد.
بیست‌ودومین جشنواره بین‌المللی تئاتر کودک و نوجوان با دبیری شهرام کرمی ۹ تا ۱٤ مهرماه در شهر تاریخی همدان برگزار می‌شود.

استقبال گرم مردم همدان از فیلم محمد رسول‌ا...

رکوردها جابه‌جا می‌شود؟

فیلم‌های بسیاری در تاریخ سینمای ایران بوده‌اند که اکران خود را با امیدواری آغاز کرده و کارشناسان همه متفق‌القول نظر داشتند که فیلم خوب می‌فروشد اما در نهایت آنچه اتفاق افتاده قابل پیش‌بینی نبوده است. درباره فیلم محمد رسول‌ا... اما پیش‌بینی‌ها در روزهای اول به حقیقت پیوسته است. کمتر از یک هفته از آغاز اکران آخرین ساخته مجید مجیدی گذشته و استقبال مردم قابل توجه بوده است. این فیلم در همدان هم همزمان با سایر نقاط ایران در ۲ شهر همدان و ملایر روی پرده رفته است. مدیر سینماهای حوزه هنری استان همدان درباره وضعیت اکران این فیلم به همدان پیام گفت: در ۳ روز نخست این فیلم ۵ میلیون و ۵۰۰ هزار تومان در همدان و و در دو روز اکران در سینما بهمن ملایر یک میلیون و ٦۵۰ هزار تومان فروش داشته است.
سعید شرفی افزود: استقبال از این فیلم تا حالا بسیار خوب بوده است و پیش‌بینی می‌کنیم این استقبال همچنان ادامه یابد.

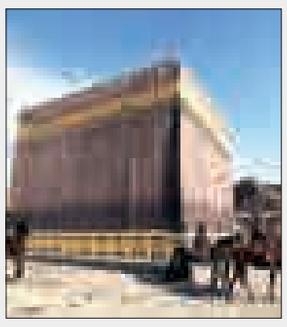

وی ادامه داد: در چند سال گذشته شهرموش‌ها با ٦۰ میلیون و معراجی‌ها با ۵۰ میلیون فیلم‌های پرفروش بوده‌اند اما پیش‌بینی می‌کنیم رکوردها توسط فیلم محمد رسول‌ا... شکسته شود.
شرفی درباره دلایل اصلی این استقبال گفت: ارادت مردم ایران به پیامبر اعظم بر هیچکس پوشیده نیست و همین بزرگترین دلیل استقبال است. همچنین وقتی مقام معظم رهبری از مراحل ساخت فیلمی شخصاً حضور پیدا می‌کنند نشان‌دهنده اهمیت این فیلم در راستای جهاد فرهنگی است.
وی ادامه داد: تا امروز کسی از دیدن این فیلم ناراضی نبوده است. شرفی در انتها از سانس ویژه نمایش این فیلم برای خبرنگاران خبر داد.
وی گفت: چهارشنبه ساعت ۹ شب این فیلم برای خبرنگاران اکران می‌شود.

طرح روز

این هفته مرغ ها رکورد زدند
طرح:فارس

نظر سامی یوسف درباره فیلم «محمد»

سامی یوسف یکی از چهره‌های شناخته شده موسیقی در دنیای اسلام، نظر علمای سنی درباره فیلم «محمد رسول‌ا...(ص)» را سیاسی خواند.
سامی یوسف در گفت‌وگویی با رویترز درباره فیلم «محمد رسول‌ا... (ص)» بیان کرد که مخالفت‌های بیان شده از سوی بیشتر مراکز سنی، سیاسی است.
وی گفت: مطمئنم آنهایی که در الازهر با این فیلم مخالفت کرده‌اند یا دیگر مخالفان فیلم، هنوز این اثر را ندیده‌اند. آنها با فیلم مخالفت می‌کنند فقط به این دلیل که با صادرات فرهنگی ایران مخالف هستند.
وی که ترانه‌های متعددی درباره پیامبر اسلام و دین اسلام خوانده است، بیان کرد: واقعاً شرم‌آور است که تنها دو محصول اصلی درباره زندگی پیامبر اسلام وجود دارد در حالی که درباره حضرت مسیح، موسی و دیگر پیامبران فیلم‌های زیادی تولید شده است.
یکی از این دو فیلم، درام بلند سال ۱۹۷٦ با عنوان «پیامبر» ساخته مصطفی عقاد فیلمساز سوری- آمریکایی است که با بازی آنتونی کویین در نقش حمزه عموی پیامبر ساخته شد.
در آن فیلم نیز با وجود اینکه چهره پیامبر اسلام تصویر نشده بود برخی از مسلمانان سنی با نمایش فیلم مخالفت کردند. در نهایت عقاد در سال ۲۰۰۵ بر اثر یک بمب‌گذاری انتحاری در عمان کشته شد و هرگز روشن نشد که آیا این حمله برای ساخت این فیلم صورت گرفته یا مرگ او تصادفی بوده است.
به گزارش تابناک سامی یوسف گفت: نمی‌توانی در زندگی حضرت محمد(ص) مطالعه کنی، پر از عشق و شیفته شخصیت ایشان نشوی. اگر این فیلم به مردم دنیا کمک کند تا بهتر حضرت محمد(ص) را بشناسند و ببینند او چگونه انسانی بوده، در این صورت این فیلم موفق است و نقشی را که باید انجام داده است.

تئاتر

جشنواره تئاتر استان در تویسرکان آغاز شد

رقابت ۸ نمایش از ۵ شهرستان

بیست‌وهفتمین جشنواره تئاتر استانی از دیروز آغاز شده تا ۱۲ شهریورماه در شهرستان تویسرکان ادامه د ارد.
معاون فرهنگی هنری اداره کل فرهنگ و ارشاد اسلامی استان همدان در همین زمینه گفت: ۸ نمایش از شهرستان‌های استان برای حضور در این جشنواره انتخاب شده‌اند که در روزهای جشنواره به روی صحنه خواهند رفت.
مجید فروتن ادامه داد: شهرستان‌های همدان با ۳ نمایش، ملایر با ۲ نمایش و نهاوند، تویسرکان و کبودراهنگ هر کدام با یک نمایش در این جشنواره حضور دارند.
فروتن تصریح کرد: نمایش‌های «بلوغ در آشپزخانه تقدیر» به نویسندگی و کارگردانی سجاد طهماسبی از تویسرکان، «گفت‌وگو با باد» به نویسندگی اصغر خلیلی و کارگردانی فروزان حسینی از ملایر و «خنجره‌ها» به نویسندگی مهدی پوررضاییان و کارگردانی حمید محبی از کبودراهنگ روز دوشنبه ۹ شهریورماه به ترتیب ساعت ۹ نیم دقیقه ۰، ۱٦ و ۱۹ بر روی صحنه رفت.
معاون فرهنگی و هنری اداره کل فرهنگ و ارشاد اسلامی استان همدان ادامه داد: «پدرانه» به نویسندگی آرش عباسی و کارگردانی فرهاد لباسی از همدان، «پروین» به نویسندگی اتابک مهراد و کارگردانی اتابک مهراد و مسعود رضی از نهاوند و «حسب حالی ننوشتیم» به نویسندگی فرهاد ارشاد و فؤاد ابراهیمیان و کارگردانی فواد ابراهیمیان از همدان روز دوم جشنواره به ترتیب ساعت ۹:۳۰، ۱٦ و ۱۹ اجرا خواهد شد.
وی افزود: «نده آ» به نویسندگی و کارگردانی محمد قاسمی از ملایر و «اینجا وضعیت غیرطبیعیه» به نویسندگی و کارگردانی محمدمهدی کلهری از همدان روز چهارشنبه ۱۱ شهریورماه به ترتیب ساعت ۹:۳۰ دقیقه و ۱٦ بر روی صحنه خواهد رفت. فروتن از برگزاری جلسه نقد و بررسی هر نمایش پس از اجرای آن خبر داد و گفت: مراسم اختتامیه جشنواره هم ساعت ۱۰ صبح روز پنجشنبه ۱۲ شهریورماه در سالن مجتمع فرهنگی و هنری تویسرکان برگزار خواهد شد.
معاون فرهنگی و هنری اداره کل فرهنگ و ارشاد اسلامی استان همدان با بیان اینکه از برگزیدگان رشته‌های مختلف در رتبه‌های اول تا سوم با اهدای جایزه نقدی، دیپلم افتخار و لوح سپاس تجلیل خواهد شد، وی خاطرنشان کرد: ۲ نمایش برگزیده این جشنواره هم به دبیرخانه جشنواره بین‌المللی تئاتر فجر معرفی خواهد شد.

معرفی کتاب

کتاب چهارم «چند داستان کوتاه» منتشر شد

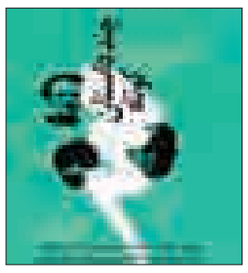

چهارمین کتاب «چند داستان کوتاه همراه با تحلیل» با ترجمه و تحلیل شادمان شکروی به تازگی توسط انتشارات هیلا منتشر و راهی کتابفروشی‌ها شده است. پیش از این ۳ کتاب با عنوان «چند داستان کوتاه همراه با تحلیل» توسط این ناشر منتشر شده بود که در آنها، داستان‌های کوتاهی از نویسندگان مطرح جهان، همراه با تحلیل و نقد درج شده بود.
در کتاب چهارم نیز داستان‌هایی از برنارد مالامود، ساندرا سیس نروس، آلیسا آلرینگ، روت پراوار جاب والا، آلکس رودریگرز و ادگار آلن پو چاپ شده است.
داستان‌های چاپ شده در این کتاب به ترتیب عبارتند از: «پرنده سیاه» از برنارد مالامود، «یازده» اثر ساندرا سیس نروس، «وصیت قاضی» از روت پراوار جاب والا، «عد شانس کیت کراست» از آلیسا آلرینگ، «آلکس رودریگز یک داستان کوتاه درخشان رئالیسم جادویی می‌نویسد!» از آلکس رودریگز و «ابوالهول» نوشته ادگار آلن پو.
به گزارش مهر، شکروی در پیش‌گفتار کوتاهی که برای کتاب نوشته، با اشاره به ۳ عنوان پیشین این کتاب، آورده است: بی‌تردید چنین کتاب هایی در وضع فعلی کتاب‌های پرفروشی نخواهند بود.
او در قسمت دیگری از مقدمه خود نوشته است: روی هم رفته تصور می‌کنم این همه در کنار هم و در کنار دیگر رویکردهایی که در جلدهای اول تا سوم انتخاب کرده‌ام بتواند تا حدی برداشت خواننده را کامل کند. بسیار خوب است که این اهداف به طور مطلق و بدون انحنا و اعوجاج به خواننده منتقل شود، ولی این مربوط به حوزه مقالات دانشگاهی است و واگرایی طیف خواننده در ایران به حدی است که نمی‌توان از توضیحات تکمیلی، ولو دور از منظور نظر، پرهیز کرد. آوردن این بخش‌ها در وضعیت فعلی اجتناب ناپذیر است.
این کتاب با ۱۷٤ صفحه، شمارگان هزار و ٦۵۰ نسخه و قیمت ۹۵ هزار ریال منتشر شده است.

پیام تاریخ، تمدن و فرهنگ مادستان
The Message Of Madestan's History & Civilization & Culture
روزنامه همدان پیام
۷
سه شنبه ● ۱۰ شهریورماه ۱۳۹۴ ● شماره ۲۴۳۷
اقتصاد
eghtesad@hamedanpayam.com

سرکشی به حساب‌های بانکی کار جدیدی نیست

وزیر امور اقتصادی و دارایی با اشـــاره به اینکه سرکشی مالیاتی‌ها به حســـاب‌های بانکی مودیان پدیده جدیدی در اقتصاد ایران نیست و از گذشته نظام مالیاتی به حســـاب‌های بانکی دسترسی داشته است گفت: اینکه برخی می‌گویند مالیات آنها در سال گذشته ۲۰۰ یا ۳۰۰ برابر شده است درحالیکه درآمدهای آنها افزایشی نداشته درست است، زیرا آنها در سال‌های پیش از پرداخت مالیات فرار می‌کردند.
علی طیب‌نیا با اشاره به فرار مالیاتی برخی از افرادی که درآمدهای بالایی دارنـــد، اظهار کرد: این افراد فرار مالیاتـــی می‌کردند اما اکنون که درآمد واقعی آنها مشخص شده است و از آنها مالیات گرفته می‌شود سرو صدا راه می‌اندازند و اخیراً پیامدهای آن را نیز دیده‌ایم.
وی به ایســـنا گفت: قرار نیست درآمدها با افزایش نرخ‌های مالیاتی بیشتر شود، بلکه از طریق شناسایی بیشتر فرار و اجتناب مالیاتی درآمد بیشتری وصول خواهد شد. وزیر اقتصاد درباره نگرانی‌های موجود برای سرکشی ســـازمان امور مالیاتی به حساب‌های شخصی مودیان با تأکید بر اینکه این امر پدیده جدیدی در اقتصاد ایران به حساب نمی‌آید و از سوی دیگر در کشورها امری طبیعی به شمار می‌آید افزود: طبق قانون تمامی سازمان‌هایی که به نوعی اطلاعاتی درباره درآمد و هزینه مردم دارند موظفند به ســـامانه اطلاعات مالیاتی متصل شده و اطلاعات خود را در اختیار این سامانه قرار دهند. وی همچنین در پاســـخ به اعتراض برخـــی مودیان از چندین برابر شـــدن مالیات‌ها در سال گذشـــته افزایش چند برابری مالیات را ناشی از شفاف شدن درآمدهای واقعی آن افراد از طریق طرح جامع مالیاتی دانست و تصریـــح کرد: اینکه برخی از افـــراد می‌گویند مالیات آنها ۲۰۰ یا ۳۰۰یا ٤۰۰ برابر افزایش داشته است درست است و درآمد آنها به این میزان رشد نداشته اســـت، بلکه آنها در سال‌های گذشته فرار مالیاتی داشته‌اند و حالا درآمد و میزان مالیات واقعی آنها مشخص شده است.

خبـر

قاچاق پوشاک با استفاده از درآمد قاچاق سوخت!

رئیس انجمن صنایع نســـاجی ایران از قاچاق پوشاک به کشور با استفاده از درآمد قاچاق سوخت خبر داد.
به گزارش ایســـنا، مروج با بیان اینکه ۷۰ درصد از پوشـــاک مصرفی کشور از طریق قاچاق تأمین می‌شود، گفت: پیش از این گمان می‌شد که پول قاچاق پوشاک در کشور تأمین و کالا از خارج خریده می‌شود اما اخیراً شمس اردکانی عضو کمیســـیون انرژی اتاق بازگانی تهران اعلام کرده که پول قاچاق پوشـــاک از طریق قاچاق ســـوخت تأمین می‌شود، زیرا قیمت گازوئیل در ایران پایین است.

سودآورترین آبزیان پرورشی کدامند؟

به گفته رئیس ســـازمان شـــیلات اگـــر مدیریت تولیـــد از مبدأ (بچه‌ماهـــی) تا پرورش و بازار بر اســـاس تکنولوژی روز و عاری از بیماری باشـــد، پرورش قزل‌آلا، میگو و ماهی خاویاری می‌تواند جزو سودآورترین فعالیت تولیدی در صنعت آبزی‌پروری باشد.
حســـن صالحی در این زمینه به ایسنا گفت: برنامه‌های توسعه‌ای در زمینـــه آبزی‌پروری در ماهیان قزل‌آلا و کپور ماهیان در مناطق داخلی کشور یکی از نکات کلیدی است که می‌خواهیم سرمایه‌گذاران به آن توجه کنند.
تولید بچه ماهی به ویژه بچه‌ماهی اصلاح شده یا لاین نیز مورد توجه اســـت، زیرا می‌تواند به افزایش بهره‌وری در صنعت آبزی‌پروری به ویژه ماهی قزل‌آلا کمک کند.
به گفته معاون وزیر جهاد کشـــاورزی ســـال گذشته نسل اول ماهیان قزل‌آلا به کشور وارد شد و امسال برای نخستین‌بار بچه ماهی قزل‌آلا تولید و به برخی مراکز تحویل داده شـــد که امیدواریم از ســـال آینده توسعه پیدا کند.

ارتقای ٤ پله‌ای رتبه ایران در سازمان استاندارد جهانی

معاون ســـازمان ملی اســـتاندارد از ارتقای رتبه کشور در سازمان جهانی استاندارد از ۳۱ به ۲۷ در ۲ سال گذشته خبر داد.
به گزارش ایسنا، علی اباذری در اجلاس کمیته فنی ایزو TC ۲۵۷ با اشاره به سابقه ۹۰ ساله سازمان استاندارد گفت: در حال حاضر سازمان ملی استاندارد در تمامی مراکز اســـتان‌های کشور و برخی از شهرها نمایندگـــی دارد و بیش از ۱۰۰ هزار نفر از بخش خصوصی در انجام وظایف سازمان استاندارد با این سازمان همکاری می‌کنند.
وی با بیان اینکه تاکنون ۲۱٦ کمیته فنی با حضور بیش از ٦ هزار و ۵۰۰ کارشـــناس خبره در امر مشارکت در تدوین استانداردهای بین‌المللی با مـــا همکاری می‌کنند، افـــزود: ایران در ۷۸۲ کمیتـــه فنی و فرعی ســـازمان‌های بین‌المللی عضویت دارد و مسئولیت اداره ۵ دبیرخانه، کمیته فنی و فرعی بین‌المللی بر عهده کشور ماست.
اباذری همچنین گفت: در ســـال گذشته ۲۵ اســـتاندارد بین‌المللی به پیشـــنهاد ایران تدوین شـــد که این امر افزایش مشارکت کشور ما در مباحث بین‌المللی استاندارد را نشان می‌دهد.

صادرات و واردات همچنان کاهشی

آمارهای گمرکی نشـــان می‌دهد که حجم صـــادرات در ۵ ماهه نخســـت امسال به لحاظ ارزشی حدود ۱٦درصد و حجم واردات نیز کمتر از ۲۰ درصد کاهش داشته است.
این آمار نشـــان می‌دهد که تـــراز بازرگانی ایران با اختلاف کمی بین واردات و صادرات در پنجمین ماه ســـال نیز همچنان مثبت است. به گزارش ایسنا، در ۵ ماهه نخست امســـال صادرات ایران کمتر از ۳۹ هزار تن بوده است که ارزش آن به حدود ۱۷ میلیارد دلار می‌رسد.
بر این اســـاس میزان صادرات طی ۵ ماهه نخســـت امسال به لحاظ وزنـــی بیش از ۷ درصد و از نظر ارزشـــی کمتر از ۱٦ درصد کاهش داشته است.
این آمار نشـــان می‌دهد که همچنان اقلام عمده صادراتی ایران شامل محصولات پتروشیمی و گازی می‌شود.

در آستانه روز صنعت چاپ اتفاق می‌افتد

گامهای نهایی احیاء اتحادیه چاپ

» اعظم اسلامی خواه

۸ سال پیش بود که اتحادیه چاپخانه‌داران اســـتان همدان منحل شـــد. آن زمان وزارت بازرگانی وقت، قانونی وضع کرد که می‌گفت اتحادیه‌هایـــی که اعضایشـــان بـــه ۱۰۰ نفر نمی‌رسند باید منحل و اعضای آن زیرمجموعه اتحادیه دیگر شـــوند.این اتفاق برای اتحادیه چاپخانه‌داران استان همدان نیز افتاد و از زمانی که آنها زیرمجموعه اتحادیه لوازم‌التحریر شدند دیگر هیچ حمایتی از آنها نشـــد تا جایی که پس از آن حتی جلسه‌ای برای چاپخانه‌داران هم برگزار نشـــد که مسئولان به مشکلات و توانمندی این صنف پی ببرند و از آن به بعد بود که چاپخانه‌های همدان ضعیف‌تر شدند.
مهـــدی زرگریـــان، رئیـــس اتحادیه ســـابق چاپخانـــه‌داران همدان در این‌بـــاره توضیح می‌دهد که حدوداً از ۳ سال پیش این موضوع رســـانه‌ای شـــد و همدان‌پیـــام در گزارش و خبرهایی پیاپی به لزوم احیاء اتحادیه مستقل برای چاپخانـــه‌داران پرداخت و از آن به بعد هم برخی رسانه‌های دیگر از جمله خبرگزاری مهر و مســـئولان شـــهر، هم این روزنامه را همراهی کردند.
این موضوع تا جایی پیش رفت که تعدادی از چاپخانه‌داران و مسئولان پی‌گیر این موضوع شدند و در ادامه با تهران برای احیای اتحادیه نامه‌نگاری و قرار شـــد اتحادیه چاپخانه‌داران اتحادیه با اعضای کمتر از ۱۰۰ نفر، طبق قانون جدید سازمان صنعت، معدن وتجارت، احیا شود. رضا محقق، کارشناس چاپ و نشر اداره فرهنگ و ارشـــاد اسلامی اســـتان همدان هم می‌گوید: تا مســـئولان اتاق اصناف به اهمیت چاپخانه‌ها برای اســـتان پـــی ببرند و آنها هم بتوانند ســـازمان صنعت، معدن و تجارت را قانع کنند زمان زیادی برد ضمن اینکه بعد از آن آنها باید با تهـــران نامه‌نگاری می‌کردند تا اتحادیه همدان هم بتواند با تعداد اعضای کمتر از ۱۰۰ نفر بتواند تشکیل اتحادیه مستقل بدهد.
پس از آن هم در جلسه‌ای که در تهران برگزار شـــد نامه‌ای به دستم رســـید که نشان می‌داد طبق قانـــون جدید و اصلاح شـــده، اتحادیه چاپخانـــه‌داران همدان هم می‌تواند با اعضای زیر ۱۰۰ نفر به طور مستقل آغاز به کار کند.
ایـــن نامه را به فرماندار وقت نشـــان دادم که او هم گفت با همیـــن قانون جدید می‌توانیم اتحادیه چاپخانـــه‌داران را با اعضای زیر ۱۰۰ نفر احیا کنیم. ایشـــان تلاش زیادی کرد که این اتحادیه احیا شود اما در بین راه مشکلات زیادی داشـــتیم از جمله آنکه تشکیل اتحادیه هزینه‌هایی چون هزینه ســـاختمان، نظارت و بازرسی و دوره‌های آموزشی را دارد و تنها ۲۰ عضو از پس آن برنمی‌آمدند، بنابراین تلاش کردیـــم تا حروف‌چین‌ها، خدمات ونشـــر و تابلوسازها را زیرمجموعه این اتحادیه کنیم که گرفتن موافقت جدا کردن آنها از اتحادیه‌های خود زمان زیادی برد.
حتی تلاش کردیم که کانون‌های تبلیغاتی هم زیرمجموعه این اتحادیه شوند که نشد.
بـــه هر حـــال توجیه کردن رئیـــس اتحادیه قبلـــی و اتاق اصنـــاف زمان زیـــادی برد و اینکه باید طـــوری برنامه‌ریزی می‌کردیم که اتحادیه‌هـــای دیگر از جدا شـــدن بعضی از زیرمجموعه‌هایشان ضربه نخورند.
محمدرضا فرسایی، رئیس اتاق اصناف همدان هم می‌گوید: در ۱۱ شـــهریور در حین پخش یک کلیپ از اوضاع چاپ ایران و سابقه ۲۰۰ ساله این اتحادیه در ایران ذهنم به این موضوع مشغول شـــد. آن موقع اوایل آغاز به کارم در این سِمت بود که به مراسم روز صنعت چاپ همدان دعوت شدم.
آنجا کلیپی پخش شد که تصاویر سیاه و سفید و قدیمـــی از اتحادیه و صنعت چاپ در ۲۰۰ سال گذشته را نشان می‌داد.
آنجا بود که احســـاس کردم در حق اتحادیه همدان اجحاف شـــده و تا به حال مسئولان به جایگاه آن در اســـتان پی نبرده‌اند و اینکه اعضای این صنف به جای داشـــتن اتحادیه مســـتقل زیر نظر اتحادیه‌های دیگر باشـــند صورت خوبی نداشـــت. از آن به بعد برای احیای ایـــن اتحادیه تلاش کردم اما زمان برد تا برای کمیسیون نظارت ایجاد حساسیت کنم ولی بالأخره کمیسیون نظارت رأی داد که این اتحادیه مســـتقل باشد. از طرفی راضی کردن اتحادیه‌ای که چاپخانه‌داران زیر نظر آن بودند هم زمان زیادی برد تـــا چاپخانه‌داران از این اتحادیه خارج شوند.
اما حالا هم که چاپخانه‌داران می‌توانند اتحادیه مســـتقل خود را احیا کنند. خودشـــان با یک سری مشکلات مواجه هستند.
از جمله آنکه بســـیاری از آنها پروانه کسب خود را تمدیـــد نکرده‌اند. مـــا ۲ دوره برای تشکیل هیأت مدیره فراخوان دادیم هر ۲ بار هم تعداد ثبت‌نام‌کنندگان به حد نصاب نرسید ولی این‌بار از ۲۱ تا ۳۱ شهریور وقت دارند که مشکلاتشان را حل کنند و پروانه کسب‌های دائم بگیرند و برای تشکیل هیأت مدیره این اتحادیه ثبت‌نام و شرکت کنند وگرنه طبق ماده ۲۲ قانون نظام صنفی مجددا اعضا باید زیر نظر اتحادیه دیگری فعالیت کنند وهیچ راه برگشتی وجود ندارد.

بیکاران بدون متولی ماندند!

با وجود اینکه وزیرکار از بیکاری گزارش می‌دهد و برای پاســـخ به پرسش نمایندگان به مجلـــس می‌رود، می‌گوید مســـئولیتی در قبال اشتغال ندارد.
بر همین اســـاس، بازار کار بحران زده، آشفته و پُـــر ازبیـــکار ســـال‌ها بدون متولی اســـت. مقامات وزارت کار می‌گویند اشتغال مسأله‌ای نیســـت که تنها از عهده یک وزارتخانه برآید و تمامی ســـازمان‌ها و وزارتخانه‌ها در این زمینه مســـئولیت دارند. آنها همچنیـــن عقیده دارند اشتغال و سیاست‌گذاری درباره بازار کار جزو مســـئولیت‌های وزارت کار نیست و اسم این وزارتخانه است که گمراه کننده است.
وزیـــر کار بـــر ایـــن نکتـــه تأکیـــد دارد که وزارتخانه‌اش مسئول تنظیم روابط کار است و مسئولیتی در زمینه اشتغالزایی ندارد.
با این وجود، وی مرتباً درباره عملکرد اشتغالزایی دولت سخن می‌گوید، در محافل مختلف آمار ارائه می‌کند و برای پاسخ به سوالات نمایندگان درباره بیکاری جوانان به مجلس می‌رود. نکته جالب اینکه بحث مسئولیت یا مسئولیت نداشتن وزارت کار در زمینه اشتغال و بازار کار در دوره مسئولیت وزرای مختلف کار متفاوت است و هر یک نظرات گوناگونی در این‌باره دارند.
علی ربیعـــی و وزرای کار پیش از وی هم که می‌گفتند مسئولیتی در زمینه اشتغال ندارند، برای اخذ رأی اعتماد از نمایندگان برنامه اشغالزایی ارائه کردند و درباره سیاســـت‌گذاری در بازار کار سخن گفتند اما همواره تأکید کردند مسئول اشـــتغال نیســـتند و مرتباً تلاش کردند تا این مسئولیت را از خود دور کنند.

فرار مدیران از پذیرش مســـئولیت بیکاران

به عقیده کارشناسان، وزارت کاری که در چند سال گذشته مجبور به کشیدن بار ۲ وزارتخانه تعاون و رفاه نیز شد، به اندازه کافی بزرگ، پیچ در پیچ و دارای مســـئولیت‌های متعدد است که دیگر نباید وارد مســـأله پُـــر چالش هدفمندی یارانه‌ها می‌شـــد، زیـــرا وزارت اقتصاد و بانک مرکزی و همچنین سازمان هدفمندی یارانه‌ها در ایـــن زمینـــه ظرفیت‌های بهتـــری دارند و مسئولیتشان نیز مستقیم‌تر است.
کارشناســـان می‌پرســـند آیـــا وزارت کار مســـئولیت‌های متعددش در حـــوزه بازار کار، تعاون و رفاه را به ســـرانجام رســـانده که حالا دغدغه هدفمندی یارانه‌ها و حذف ثروتمندان از دریافت یارانه را دارد؟
به هر حال، توپ مسئولیت اشتغال سال‌هاست که بین مســـئولان دولتی پاس‌کاری می‌شود و یکی می‌گوید می‌خواهد مسئولیت بزرگ قبول کند و خود را آماج انتقادات و حمله منتقدان به عملکرد اشتغالی دولتها قرار دهد و آن دیگری می‌گوید ارتباطی به من ندارد و مسئولیتی ندارم.
چند سال پیش و در زمان فعالیت دولت نهم، وزیـــر کار وقت عنوان کرد نه تنها مســـئولیت اشـــتغال و بیکاران را می‌پذیرد، بلکه مسئولیت امور کارآفرینی را نیز خواهد پذیرفت.
پس از آن در دولت دهم وزیر کار وقت چنین نظری نداشـــت و عنوان کرد هیچ مسئولیتی در این زمینه نـــدارد و نباید درباره بیکاری جوانان پاسخگو باشد.

مدیریت امور اشتغال ۲۳ میلیون نفر با کیست؟

این کارشناس بازار کار اظهار کرد: رویه دولت باید به ســـمتی باشد که بازار کار رونق بگیرد و جهت‌دهی مناسبی در اقتصاد وجود داشته باشد، همچنین مسئولیت‌ها باید مشخص باشد ولی دولت نتوانسته در این خصوص ظرفیت‌سازی کند. از این‌رو، مشخص هم نیست که چه کسی باید پاسخگو باشد.
حاج اســـماعیلی ادامه داد: متأسفانه وزارت کار نتوانسته پاسخگو باشـــد. به هر حال مصوبات شورای عالی اشتغال برای پیگیری به وزیر کار ابلاغ می‌شود و او مسئول دنبال کردن و پیگیری این امور در دولت است.
نباید اینگونه باشـــد که در مواقعی وزرای کار بگویند مسئولیت دارند و زمانی که تحت فشار قرار می‌گیرند، بگویند مسئولیتی ندارند.
وی افـــزود: وزارت کار بایـــد درباره عملکرد دولت در بازار کار پاســـخگو باشد ولی وجود ضعـــف در این بخش موجب شـــده که حتی برنامه‌ریزی‌های روشـــنی نیز برای اشـــتغال صورت نگیـــرد. وزیـــر کار بایـــد بتواند با وزارتخانه‌ها و ســـازمان‌ها هماهنگ شـــود و اوضاع بازار کار رصد شـــود. بـــه گفته حاج اسماعیلی، گفت وگو با شرکای اجتماعی برای طراحی سناریوهای اشتغالزایی؛ از اموری است که توسط وزارت کار صورت نمی‌گیرد.

بازار

مدیرعامل ایران خودرو

خودرو ارزان نمی‌شود

در واکنش به انتشـــار خبرهای متعددی از زبان کارشناســـان بازار خودرو مبنی بر ارزان شـــدن خودروهای ایرانی و همچنین پایین آمدن قیمت‌های انواع مدل ماشین‌های ایرانی و خارجی در ماه‌های اخیر بازار فروش، حالا مدیرعامل ایـــران خودرو گفته که قیمت خودرو به هیچ عنوان کاهش نخواهد.
هاشم یکه‌زارع همچنین اضافه کرده: درخواست افزایش قیمت خود را به شورای رقابت ارسال کرده‌ایم.
یکه‌زارع در ادامه به تسنیم گفته: هزینه‌های تولید هر روز در حال افزایش اســـت و این موضوع موجب می‌شود تا قیمت‌ها روند کاهشی نداشته باشد. وی با بیان "درخواست افزایش قیمت خود را به شورای رقابت ارســـال کرده‌ایم" عنوان کرده: قرار است به محض برگزاری جلسات جدید شورای رقابت این موضوع مورد بررسی قرار گیرد.
یکه‌زارع در خصوص پرداخت تسهیلات ۲هزار میلیارد تومانی به هر یک از شـــرکت‌های ایران خودرو و ســـایپا که در جلسه هفته گذشته کمیسیون صنایع مطرح شده بود، هم گفته: این موضوع در حد پیشنهاد بوده و هنوز قطعی نشـــده اســـت. مدیرعامل ایران خودرو در رابطه با انباشـــت تولید در انبارهای این شرکت هم گفت: در سال ۹۲ تولید و تحویـــل یک خودرو ۳ ماه زمان می‌برد اما امســـال مدت زمان تحویل خودرو ۱٦ روز شده است، بر همین اساس روزانه ۲هزار و ٤۰۰ دستگاه در کارخانه تولید و تحویل مشتریان می‌شود.

بورس

سهامداران چه شرکت‌هایی سود می‌کنند؟

علی‌رغـــم روند نزولی بورس از ابتدای ســـال تاکنون و کاهش شـــدید قیمت‌ها و افزایش ضرر ســـهامداران، برخی شـــرکت‌های بورســـی و فرابورســـی در این مدت ســـودهای چشمگیری نصیب سهامداران خود کردند.
به گزارش ایســـنا، با وجود روند رکودی بازار ســـرمایه از ابتدای سال تاکنون و نیز ریزش تمامی متغیرهای بازار، برخی ســـهامداران در بازار منفی سودهای سرشاری کسب کردند و در مقابل زیان هنگفت عده‌ای، با دست پر به خانه رفتند.
بررســـی‌ها از پربازده‌ترین سهم‌های حاضر در بورس و فرابورس نشان می‌دهد که در ٦ ماه نخست امسال سهامداران ۱۰ شرکت بازدهی قابل توجه ۷۵ تا ۲٦۸ درصدی کسب کرده و در مقابل افت شدید قیمت‌ها سودهای جالبی شناسایی کردند.
در این میان سهامداران شرکت‌های بازار پایه فرابورس همچون شیشه قزوین با کسب بازدهی ۲٦۸ درصدی بیشترین بازدهی را در بین سایر سهامداران کسب کرده و با اختلاف فاحشی در صدر جدول قرار گرفته اســـت. شـــرکت‌های دیگر بازار پایه همچون تجهیزات سدید با ۱۰۵ درصد و شرکت ساختمانی بین‌المللی نام‌آوران مهندسی با ۱۰۰ درصد نیز از دیگر شرکت‌های پربازده بازار سرمایه در ٦ ماه اول سال بودند.
علاوه بر این شـــرکت‌های قند لرستان با بازدهی ۹٦ درصدی، شرکت بیمه تعاون با بازدهی ۹۰ درصدی، شرکت بورس انرژی با بازدهی ۸۹ درصدی، شرکت کشتیرانی با بازدهی ۸۸ درصدی و در کنار آن پاکوش با بازدهی ۸٦درصدی، پلی اکریل ایران با بازدهی ۸۳ درصدی و صنعتی پیام با بازدهی ۷۵ درصدی از شرکت‌های پر بازده بورس و فرابورس در ٦ ماه ابتدایی امسال بودند که کارنامه قابل قبولی داشتند.
در میان شرکت‌هایی که با بازدهی مثبت سهامداران خود را خوشحال کردند، برخی صنایع نیز از بازدهی قابل قبولی در این مدت برخوردار شـــدند به طوری که صنعت حمل و نقل و انبارداری که از لغو تحریم‌ها بیشترین تأثیر را می‌پذیرد، از بیشترین اقبال سهامداران برخوردار شده و با کسب بازدهی ٦۷ درصدی در صدر جدول این گروه قرار گرفته است.
در این میان صنعت منســـوجات و یارانه با ۳۰ درصد، استخراج سایر معـــادن با ۲۷ درصد، عرضه برق و گاز با ۲۱ درصد، صنعت دارویی با ۱۹ درصد، دســـتگاه‌های برقی با ۱۸ درصد، ابزار پزشکی با ۱۷ درصد، واسطه‌گری‌های مالی با ۱٤ درصد و فنی و مهندسی با ۱۳ درصد بازدهی از صنایع پر اقبال و مثبت بورس در این مدت بودند.

خبـر

بهای تسهیلات مسکن در سراشیبی

قیمت اوراق وام ٤۵میلیونی؛ ٦میلیون و ۳۰۰هزار تومان

قیمت اوراق تســـهیلات مسکن که از ابتدای شهریورماه با روند نزولی مواجه شده اســـت، اکنون در محـــدوده ۷۰ هزار تومان معامله می‌شود.
به گزارش ایســـنا، اوراق تسهیلات مسکن که مدتهاست در قیمت‌های ۷۲ تا ۷٤ هزار تومان معامله می‌شود، از ابتدای شهریورماه روند نزولی آغاز کرده و در سراشیبی نزول قرار گرفته اســـت . به این ترتیب قیمت این اوراق که از ابتدای سال تاکنون به دلیل رکود حاکم در بخش مسکن و کاهش تقاضا، با تغییرات چندانی مواجه نشده است، از ابتدای شـــهریورماه افت کرد و به کمترین ســـطح خود در ماه‌های اخیر رسید. بررسی وضعیت "تسه" در فرابورس نشان می‌دهد که قیمت تمامی اوراق به جز اوراق آبان‌ماه در محدوده ۷۰ هزار تومان قرار گرفته و با افزایش فشـــار فروش مواجه شده است. بر این اســـاس به غیر از تسه آبان‌ماه، تسه‌مرداد، تیر و اردیبهشـــت ۱۳۹٤ و همچنین تسه اسفند، دی، مهر، شهریور، مرداد و همچنین فروردین، اردیبهشت، خرداد و تیر همگی در سطح ۷۰ هزار تومان معامله می‌شوند و از تقاضای یکســـان خریـــد و فروش برخوردارند.
ادامه رکـــود دامنه‌دار در بخش مســـکن، افزایش پیدا نکردن وام مسکن و در کنار آن مطرح شدن موضوع اخذ مالیات از مسکن عواملی اســـت که افت تقاضا و کاهش قیمت این اوراق را در روزهای اخیر رقم زده است. به گزارش ایسنا، اوراق تسهیلات مســـکن اوراقی است که متقاضیان استفاده از انواع تسهیلات مسکن باید در ازای هر ۵۰۰ هزار تومان، یک برگه حق تقدم تسهیلات مسکن خریداری کرده و به بانک مسکن ارائه کنند. یعنی برای دریافت وام ٤۵ میلیونی مسکن باید ۹۰ ورقه حق تقدم تسهیلات خریداری شود.

عکس و مکث

خواص درمانی
شن های داغ
منبع:مهر

پیام تاریخ، تمدن و فرهنگ مادستان
The Message Of Madestan's History & Civilization & Culture
روزنامه همدان پیام
۸
سه شنبه ● ۱۰ شهریورماه ۱۳۹۴ ● شماره ۲۴۳۷
حادثه
hadese@hamedanpayam.com

تشکیل ٦ پرونده جعل نماد الکترونیکی

رئیس مرکز تشخیص و پیشگیری پلیس فتا، از تشکیل ٦ پرونده جعل نماد الکترونیکی خبر داد.

علی نیک‌نفس گفت: مردم می‌توانند به فروشگاه‌هایی که نماد اصیل اعتماد الکترونیکی دارند اعتماد کنند و خریدهای خود را در این فروشگاه‌ها انجام دهند؛ زیرا این فروشگاه‌ها تحت نظارت هستند و احتمال وقوع جرم در این فروشگاه‌ها به مراتب کمتر از فروشگاه‌هایی است که این نماد را ندارند. به گزارش ایسنا، وی تأکید کرد: بدون شک اگر در فروشگاه‌های دارای نماد، جرمی هم رخ دهد قابل پیگیری است.

نیک‌نفس ضمن هشدار به مردم گفت: نماد اعتماد الکترونیکی باید اصالت داشته باشد که این اصالت را در ۲ سایت Enamad.ir و Cyber. Police.ir می‌توان پیگیری کرد. رئیس مرکز تشخیص و پیشگیری پلیس فتا میزان شکایت‌ها از فروشگاه‌های اینترنتی دارای نماد اعتماد را کمتر از نیم درصد کل شکایت‌ها اعلام کرد و افزود : این رقم نشان می‌دهد فضا و خدمات این فروشگاه‌ها بسیار سالم‌تر از فروشگاه‌های فاقد نماد است. وی گفت: موضوع جعل نماد به دلیل اهمیت موضوع درصدر پیگیری‌های پلیس فتا قرار دارد و افرادی که این نماد را جعل کرده‌اند در چرخه رسیدگی قضایی قرار گرفته‌اند. این مقام مسئول ادامه داد: پلیس فتا برای اعتمادی که مردم به نماد می‌کنند این موضوع و فروشگاه‌های اینترنتی را مستمر رصد می‌کند تا فضای سوءاستفاده را کاهش دهد.

رئیس مرکز تشخیص و پیشگیری پلیس فتا، از تشکیل ٦ پرونده جعل نماد الکترونیکی خبر داد.

وی بیشتر شکایت‌های مردم را از فروشگاه‌های اینترنتی، تطابق نداشتن کیفی کالاهای تبلیغی با کالای تحویلی اعلام کرد و افزود: تحویل ندادن کالا از طریق سایت‌های فاقد نماد و تحویل کالاهای تقلبی از دیگر شکایت‌های مردمی در مورد فروشگاه‌های اینترنتی بوده است.

سرعت و سبقت غیر مجاز، خط قرمز پلیس در شهریورماه

▪ شهروندان تخلفات رانندگان اتوبوس‌ها را از طریق سامانه پیامکی ۱۱۰۱۲۰ اطلاع دهند

سرعت و سبقت غیر مجاز و تردد از شانه خاکی، خط قرمز پلیس در شهریورماه است و برابر ابلاغ صورت گرفته مأموران با متخلفان برخورد خواهند کرد.

رئیس پلیس راهور ناجا با اعلام اینکه در شهریورماه سال گذشته بیش از هزار و ۸۰۰ نفر کشته و ۳۱ هزار نفر مجروح شده‌اند، گفت: فصل تابستان در بین فصول سال بیشترین تردد، کشته و مجروح حوادث رانندگی را به خود اختصاص داده است.

از این‌رو با ابلاغ صورت گرفته مأموران پلیس راه با متخلفانی که با انجام رانندگی پر خطر جان خود و دیگران را به مخاطره می‌اندازند، به شدت برخورد می‌کند.

تقی مهری افزود: بر اساس آمارها در بین ماه‌های تابستان پرترددترین ماه که بیشترین تصادفات را به خود اختصاص داده است شهریورماه اعلام شده است.

رئیس پلیس راهور ناجا با تأکید بر اینکه ۳۳ درصد کشته‌های تصادفات در شهریورماه سال گذشته و در پی واژگونی خودروهای سواری جان خود را از دست داده‌اند، بیان کرد: مهمترین علت این حوادث خستگی و خواب‌آلودگی و توجه نکردن به جلو به خصوص در جاده‌های کفی و یکنواخت بوده است، از این‌رو ضرورت دارد رانندگان هنگام تردد در این جاده‌ها حتماً زمانی که احساس خستگی کردند در توقفگاه‌های تعبیه شده ساعاتی را استراحت کنند.

به گزارش مهر، مهری از برخورد شدید با تخلفات حادثه‌ساز در شهریورماه امسال خبر داد و گفت: خودروی رانندگان پر خطری که ۲ تخلف حادثه‌ساز همزمان داشته باشند، بدون اغماض، ۷۲ ساعت توقیف می‌شوند.

وی در ادامه به کمک همیاران پلیس و مأموریتی که به صورت ویژه بر عهده همیاران پلیس قرار داده شده است، اشاره و بیان کرد: همکاران ما در خودروها، همیاران پلیس هستند که حتماً در طول سفر نسبت به رعایت قوانین و مقررات رانندگی توسط والدین خود باید توجه کافی را داشته باشند و تذکرات لازم را اعلام کنند.

رئیس پلیس راهور همچنین از افزایش تصادفات جرحی خبر داد و گفت: متأسفانه علی‌رغم کاهش کشته‌های تصادفات رانندگی، تصادفات جرحی افزایش قابل توجه داشته است.

وی در خصوص رانندگان حمل و نقل عمومی به خصوص رانندگان اتوبوس‌ها نیز افزود: شهروندان می‌توانند از طریق سامانه پیامکی ۱۱۰۱۲۰ تخلفات رانندگان اتوبوس‌ها را اطلاع دهند که قطعاً مأموران پلیس‌راه نیز در نخستین پاسگاه نسبت به توقف اتوبوس متخلف و برخورد با راننده خاطی برابر قوانین و مقررات رانندگی اقدام می‌کنند.

مهری گفت: شماره تلفن ۸۸۲۵۵۵۵۵ و تلفن گویای ۱۲۰ در کنار سایت ir.www.rahvar۱۲۰ آماده اعلام آخرین وضعیت راه‌ها و محدودیت‌های تردد و ترافیک محورهاست و رانندگان با این امکانات فراهم شده می‌توانند کم ترافیک‌ترین مسیر را برای حضور در زمان مناسب سفر در نظر بگیرند.

پیشگیری از اعتیاد با تقویت فعالیت‌های جایگزین

زندگی کردن در خانواده‌هایی که با مشکل اعتیاد روبه‌رو هستند، اغلب بسیار دشوار است و به همین علت در خانواده‌های آسیب‌دیده از اعتیاد، افراد با انواع مشکلات عاطفی، روحی، روانی و اختلال‌های رفتاری روبه‌رو می‌شوند.

فرد معتاد یا اعضای خانواده وی برای حفظ بنیان خانواده‌ای که به تدریج در حال از هم پاشیده شدن است، ممکن است مسائل را وارونه جلوه دهند، صحنه‌سازی کنند یا حتی وجود اعتیاد و مشکلات ناشی از آن در خانواده خود را انکار کنند.

همه ابعاد زندگی خانوادگی افرادی که یک یا چند عضو خانواده آنها به بیماری اعتیاد مبتلا است با مشکل روبه‌رو می‌شوند و این موجب می‌شود که اعضای خانواده به تدریج کنترل اوضاع را از دست بدهند.

حضور در محیط آشفته و خطرناکی که زندگی خانواده معتادان را دربر گرفته است، موجب می‌شود تا احساس نیاز و وابستگی کودکان به والدین؛ با ترس و نگرانی همراه باشد.

کودکان خانواده‌های معتاد در دوران جوانی ممکن است با هیجانات و احساسات شدید روحی و روانی روبه‌رو شده و به علت برخوردار نبودن از حمایت و تربیت مناسب خانوادگی نتوانند این مسائل و مشکلات روانی را درک و حل کنند.

امید مساح درمانگر و پژوهشگر حوزه اعتیاد در همین راستا در گفت‌وگو با ایسنا با اشاره به اینکه اعتیاد یک بیماری زیستی، روانی و اجتماعی است که علل و عوامل بسیاری در بروز آن موثر است، گفت: شرایط محیطی، مواجهه با فرد مصرف‌کننده و مهیا بودن شرایط مصرف مواد نقش مؤثری را در گرایش به اعتیاد ایفا می‌کند، بنابراین به ندرت دیده می‌شود که شخصی نخستین‌بار به تنهایی اقدام به تهیه، خرید و مصرف مواد کند. این عضو مرکز تحقیقات سوءمصرف و وابستگی به مواد، تصریح کرد: اگر فرد دارای شرایط مصرف اعتیاد باشد اما در اقوام و آشنایان فرد مصرف‌کننده‌ای وجود نداشته باشد، احتمال دچار شدن وی به اعتیاد بسیار کم است اما چنین فردی، حتی در صورت ابتلا نشدن به اعتیاد، در خطر بروز انواع بیماری‌های روانی، اختلال‌های شخصیتی و ابتلا به سایر آسیب‌های اجتماعی است.

شرایط بازتوانی معتادان در کشور فراهم نیست

این درمانگر و پژوهشگر اعتیاد بیان کرد: درمان اعتیاد زمانی نتیجه‌بخش است که به شکل صحیح انجام شود و با به کارگیری مداخلات روان‌درمانی باشد اما در ادامه درمان این افراد نیز باید شرایطی مانند بازتوانی، حرفه‌آموزی، اشتغال و تأمین نیازهای فرد در سبک جدیدی از زندگی نیز برای وی ارائه شود که این شرایط هم اکنون در کشور برای این افراد فراهم نیست.

مساح با تأکید بر اینکه ضروری است که مداخلاتی جهت پیشگیری از ابتلا نشدن به اعتیاد در خصوص نزدیکان، خانواده و به ویژه فرزندان افراد مصرف‌کننده در زمان درمان و پس از آن انجام شود، خاطرنشان کرد: نبود زمینه‌ها و برنامه‌های مؤثر در دسترس و متناسب نسل امروز در جهت افزایش سرگرمی و نشاط اجتماعی، نقش مؤثری را در بروز، شیوع و تداوم مصرف مواد مخدر دارد که این مسأله نشان‌دهنده لزوم ایجاد برنامه‌ریزی‌های بیشتر در جهت افزایش نشاط اجتماعی و سرگرمی برای افراد است.

مدیرعامل یکی از مراکز ترک اعتیاد و کاهش آسیب کشور با اشاره به اینکه برای برنامه‌ریزی درخصوص مسأله پیشگیری از اعتیاد، ابتدا باید علل و عوامل مؤثر در آغاز مصرف و اعتیاد به مواد را در نوجوانان و جوانان شناخت، گفت: افزایش آگاهی و آموزش افراد در مورد عوارض و خطرهای مصرف مواد مخدر و تقویت فعالیت‌های جایگزین به جای مواد برای ارضای نیازهای روانی و اجتماعی نوجوانان وجوانان می‌تواند نقش موثری را در پیشگیری از ابتلا به اعتیاد داشته باشد.

شیوا جلالوند،اظهار کرد: نقش گروه همسالان و محیط‌های اجتماعی در گرایش افراد به مصرف مواد مخدر غیر قابل انکار است به طوری که می‌توان گفت افراد در۲ دنیای خانواده و همسالان زندگی می‌کنند.

وی در خصوص افرادی که بیشتر از دیگران در معرض آسیبهای اجتماعی و اعتیاد هستند افزود: افرادی که والدین مبتلا به اعتیاد دارند، ترک تحصیل کرده و از مدرسه فرار کرده‌اند، اقدام به خودکشی کرده‌اند و دچار تخلف در رفتار خود هستند؛ بیشتر از دیگران در معرض آسیب‌های اجتماعی هستند.

جلالوند با تأکید بر اینکه در برنامه‌های پیشگیری از اعتیاد، این مهارت باید به افراد آموزش داده شود که در مقابل پیشنهادهای سوءمصرف مواد، از خود مقاومت نشان دهند، تصریح کرد: بسیاری از کودکانی که والدین معتاد دارند از عوارض و کمبودهایی مانند نداشتن اعتماد به نفس کافی، تنهایی، احساس گناه، ناامیدی، درماندگی، نگرانی از رها شدن به حال خود و افسردگی مزمن رنج می‌برند که این مسأله نگران کننده است.

حادثه درجهان

کشف یک کامیون دیگر حامل پناهجویان در اتریش

پلیس اتریش کامیونی حامل ۲٦ پناهجو را در نزدیکی مرز آلمان متوقف و راننده آن را دستگیر کرد.

به گزارش ایسنا، شماری از این پناهجویان کودک هستند که حال ۳ تن از آنان وخیم است.

جمعه گذشته (۲۸ اوت ۲۰۱۵) فرار ۲٦ پناهجو که تابعیت آنان اعلام نشده در نزدیکی مرز آلمان به پایان رسید. این افراد در یک کامیون مخفی شده بودند و به گفته مقامات بهداشتی اتریش در صورت ادامه راه، اکثر آنها جان می‌باختند. شماری از این پناهجویان کودک هستند که حال ۳ تن از آنان به علت از دست رفتن آب بدن وخیم گزارش شده است. یک سخنگوی پلیس اتریش گفت: که راننده رومانیایی این کامیون دستگیر شده است. یک روز پیش از این اتفاق، کامیونی حامل ۷۱ جنازه در اتریش کشف شد. این افراد پناهجوی سوری بودند. دستگاه قضایی مجارستان نیز اعلام کرد که در این رابطه حکم دستگیری ٤ نفر را صادر کرده است. ۳ تن از متهمان، بلغاری و نفر چهارم افغان است. پلیس اتریش پیش‌تر دستگیری این افراد را تأیید کرده بود. به گزارش دویچه‌وله، یکی از آنان صاحب کامیون و ۲ تن دیگر راننده آن بوده‌اند.

کارشناسان می‌گویند که این افراد تنها عاملان جنایاتی این‌چنینی هستند و به احتمال زیاد افراد اصلی که باندهای قاچاق انسان در اروپا را رهبری می‌کنند به دام نخواهند افتاد.

۵۰ هزار ریال جریمه جهت دیر کرد تعویض گواهینامه رانندگی

رئیس پلیس راهور استان همدان از جریمه ۵۰هزار ریالی دیر کرد تعویض گواهینامه رانندگی خبر داد.

به گزارش همدان پیام، حسین طلایی گفت: تعویض گواهینامه‌های رانندگی در موعد معین جزو الزامات است و در صورت تعویض نکردن به موقع برای هر سال مبلغ ۵۰ هزار ریال جریمه اخذ خواهد شد.

وی در تشریح این خبر بیان کرد: یکی از موضوعات مهم در بحث پلیس راهور، پروانه‌های رانندگی است و اخذ گواهینامه‌های رانندگی برای رانندگی با وسایل نقلیه لازم‌الاجراست.

این مقام انتظامی افزود: با توجه به محدود بودن اعتبار گواهینامه‌های رانندگی بعضاً مشاهده می‌شود که برخی شهروندان بدون توجه به تاریخ انقضای گواهینامه مبادرت به رانندگی می‌کنند که با توجه به مفاد آیین‌نامه راهنمایی و رانندگی برای سپری شدن تاریخ اعتبار با عنوان رانندگی با گواهینامه پس از پایان زمان اعتبار، با کد تخلف ۲۱۲۱ به مبلغ ۳۰۰ هزار ریال توسط قانونگذار جریمه تعیین و در صورت مشاهده توسط مأموران راهور اعمال قانون می‌شود.

طلایی ادامه داد: همچنین گواهینامه تاریخ منقضی نیز با ارائه رسید اخذ و به ادارات راهنمایی و رانندگی ارجاع می‌شود ولیکن در برخی از موارد شهروندان از این قضیه اظهار بی‌اطلاعی می‌کنند که این امر مانع از برخورد قانونی پلیس نخواهد بود.

وی درادامه تشریح کرد: دارندگان گواهینامه‌های رانندگی می‌بایست حداقل یک ماه پیش از اتمام اعتبار گواهینامه خود به مراکز پلیس ۱۰+ مراجعه و نسبت به تعویض گواهینامه خود اقدام کنند و تعویض گواهینامه‌های رانندگی در موعد معین جزو الزامات است و در صورت تعویض نکردن به موقع برای هر سال دیرکرد، مبلغ ۵۰ هزار ریال جریمه دیرکرد اخذ و همچنین از جهت استفاده از مزایای قانونی گواهینامه‌های معتبر با مشکل مواجه خواهند شد.

رئیس پلیس راهور استان در پایان گفت: در ۵ ماهه نخست سالجاری بیش از ۷۰۰ گواهینامه که تاریخ آن منقضی شده بود توسط مأموران پلیس راهور پس از اعمال قانون ضبط و مالکان آن جهت تعویض گواهینامه خود به مراکز پلیس ۱۰+ ارجاع داده شدند.

حادثه در ایران

سارق صندوق صدقات شهر لالجین دستگیر شد

فرمانده انتظامی شهرستان بهار از دستگیری سارقی خبر داد که از صندوق صدقات سرقت می‌کرد.

به گزارش مرکز اطلاع‌رسانی فرماندهی انتظامی استان همدان، جمشید باقری در تشریح این خبر گفت: در پی چندین فقره گزارش از کمیته امداد لالجین مبنی بر مورد دستبرد قرار گرفتن صندوق‌های صدقات این شهر توسط افراد نامعلوم سریعاً دستگیری این سارق یا سارقان احتمالی در دستور کار پلیس قرار گرفت.

وی افزود: در نهایت با هوشیاری پلیس این شهر، فرد سارق که در حال سرقت از صندوق صدقات یکی از خیابان‌های شهر بود دستگیر و به چندین فقره سرقت خود از این صندوق‌ها در شهر لالجین اعتراف کرد.

این مقام انتظامی بیان کرد: سارق که حدوداً فردی ٤۰ ساله است دلیل ارتکاب خود را به این جرم اعتیاد اعلام کرده که پس از تکمیل پرونده جهت سیر مراحل قانونی به مرجع قضایی اعزام و روانه زندان شد.

نقاب فرد فرصت‌طلب در فضای مجازی برداشته شد

فرمانده انتظامی شهرستان ملایر از برداشته شدن نقاب از چهره فرد فرصت‌طلب در فضای مجازی توسط کارشناسان پلیس ملایر خبر داد.

به گزارش مرکز اطلاع‌رسانی فرماندهی انتظامی استان همدان، شعبان ترک‌نیا با اعلام این خبر گفت : در پی شکوائیه واصله از فردی در خصوص دسترسی به اطلاعات شخصی‌اش از طریق شبکه پیام‌رسان تلگرام توسط فردی ناشناس، موضوع در دستور کار انتظامی شهرستان قرار گرفت. وی افزود: با تلاش کارشناسان و متخصصان پلیس فتا، مشخص شد که فرد فرصت‌طلبی در پی برقراری ارتباط از طریق فضای مجازی، کد فعال‌سازی نسخه دسکتاپ پروفایل تلگرام فرد شاکی را با ترفندهای خاص به دست آورده و اقدام به دریافت عکس‌ها و اطلاعات شخصی وی می‌کند که بلافاصله با هماهنگی مقام قضایی و به کارگیری شگردهای خاص پلیسی و انجام اقدامات فنی و تخصصی این فرد شناسایی و دستگیر شد.

این مقام مسئول در ادامه بیان کرد: در این رابطه نامبرده پس از تحقیقات فنی و تخصصی توسط پلیس ملایر و با توجه به شواهد و قراین مستدل و موجود، به ناچار به جرم خود اعتراف کرد که اقدامات قانونی در این رابطه تحت پیگیری قرار دارد.

ترک‌نیا در ادامه دلیل وقوع اینگونه اتفاقات را آشنا نبودن کاربران با فضای مجازی و نرم‌افزارهای پیام‌رسان، نظارت نکردن خانواده‌ها بر فرزندان خود در هنگام استفاده از فضای مجازی، فاصله علمی والدین با فرزندان خود در فضای مجازی و حفاظت نکردن کامل از اطلاعات شخصی توسط کاربران دانست.

دستگیری سارقانی که از روش بیهوشی استفاده می‌کردند

سارقانی که به روش بیهوشی اقدام به سرقت می‌کردند در شهرستان خوی شناسایی و دستگیر شدند.

جانشین فرمانده انتظامی خوی گفت: این سارقان در ۲ استان آذربایجان غربی و آذربایجان‌شرقی اقدام به این کار می‌کردند که با تلاش پلیس، دستگیر شده و به مقر پلیس انتقال یافتند.

احمد اسمعیل‌لو اظهار کرد: این سارقان با استفاده از مواد بیهوش‌کننده و مواد غذایی آلوده به مواد بیهوشی به عنوان مسافران بین راهی، رانندگان و سرنشینان خودروها را بیهوش و اقدام به سرقت خوردو و تجهیزات داخل خودرو و وسایل گران‌قیمت همراه مسافران می‌کردند.

وی در گفت‌وگو با ایرنا، افزود: این سارقان ۲ نفر بودند که به ١٤ فقره سرقت به روش بیهوشی در استان‌های آذربایجان غربی و شرقی اعتراف کرده‌اند. جانشین فرمانده انتظامی خوی در ادامه از همشهریان خواست ضمن هوشیاری از خوردن موادغذایی که توسط افراد مشکوک ارائه می‌شود خودداری کرده و در صورت مشاهده، پلیس را در جریان امر قرار دهند.

سودوکو ۲۴۳۷

۱								۲
	۶	۳		۵	۲		۷	
								۵
	۳						۶	
		۹		۴	۸			
۲	۱							۸
				۶	۱		۹	۷
	۸	۶		۲			۱	
	۹						۲	۶

پاسخ‌های شماره قبل

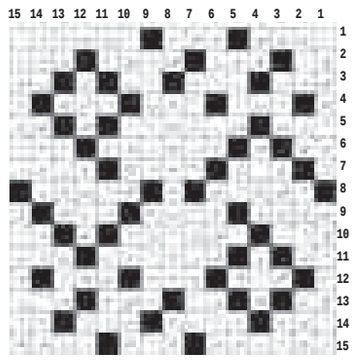

۲	۵	۶	۷	۳	۸	۹	۴	۱
۱	۳	۸	۹	۴	۶	۷	۲	۵
۷	۹	۴	۵	۲	۱	۸	۶	۳
۶	۲	۹	۸	۱	۴	۳	۵	۷
۳	۷	۱	۶	۵	۲	۴	۸	۹
۸	۴	۵	۳	۹	۷	۶	۱	۲
۵	۸	۷	۲	۶	۹	۱	۳	۴
۴	۶	۲	۱	۷	۳	۵	۹	۸
۹	۱	۳	۴	۸	۵	۲	۷	۶

جدول ۲۴۳۷

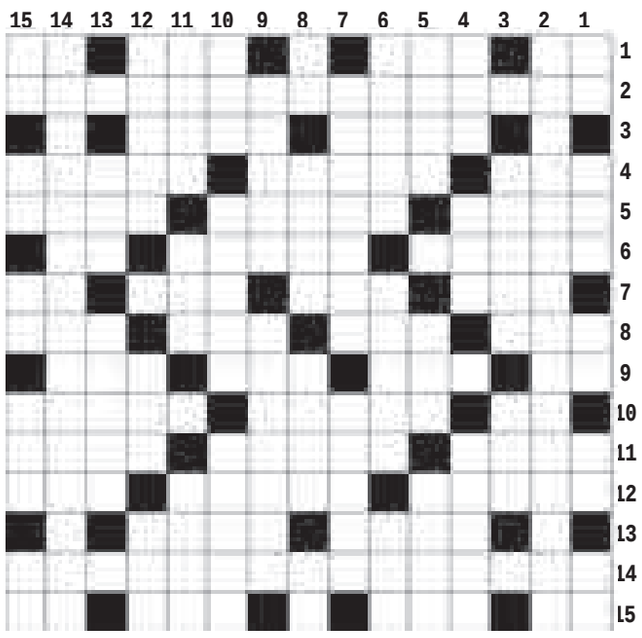

افقی

۱- بـا - خوشـه گندم وجو - آزمـون چهارگزینه ای - حیـوان وفادار ۲- لار ۳- لباس دوز - دخمه اموات اشکانیان ۴- نوعی بستنی - شگون - جد مادری حضرت سـلیمان ۵- نشانی - مزه خوشـایند - پایتخت تونس ۶- بینی فیل - پشـیمانی - نام آذری ۷- ماه خارج - قمر - پارچه دریایی - بخار دهان ۸- به دسـت آوردن - رازقی - مرتجع فلزی - شـتر ۹- لخت و برهنه - بی خطر - جوشن - نشانه الهی ۱۰- لحظه کوتاه - خیالات - تلافی نمودن ۱۱- ستارگان - خیس - همراه پشـتک ۱۲- شرح و بیان - صندلی دندانپزشکی - شکستن ۱۳- آهنگ نظامی - همیشگی و پایدار ۱۴- جامی ۱۵- فلز سرخ - نوعی پخت برنج - شهر نیروگاه - رمق آخر

عمودی

۱- با - قصر پادشـاهی - آواز دسـته جمعی - همراه آشغال - کشنده بی صدا ۲- لار ۳- نمدار - ناپاک ۴- ریشه - سلاح داور - حرکات صورت ۵- همنشین - آسـمان - حق ویژه سیاسی و اقتصادی ۶- بزک - سپاسگزار - صف و رسته ۷- آسـودگی خاطـر - مدام ۸- گرداگرد دهان - تارمـی چوبی - مفصل پا - گرفتنی از هوا ۹- سرمه - امیر ۱۰- تیره - الگو - سیاره زحل ۱۱- خطیب روم باستان - تیره - فرق سر ۱۲- فرق داشتن - دایی - شبانگاه ۱۳- جایز - برای اینکه ۱۴- جامی ۱۵- مزه دهان جمع کن - درخت مورد - سراب - از شهرهای مازندران - رمق آخر

پیام تاریخ، تمدن و فرهنگ مادستان
The Message Of Madestan's History & Civilization & Culture
روزنامه همدان پیام
۹
سه شنبه ● ۱۰ شهریورماه ۱۳۹۴ ● شماره ۲۴۳۷
جامعه
ejtemaei@hamedanpayam.com

ابعاد اجتماعی تصادفات مغفول مانده است

رئیس انجمن مددکاران اجتماعی ایران با اشاره به اینکه ابعاد اجتماعی تصادفات مغفول مانده است،گفت: در تصادفات به غرامت روانی افراد توجه نمی‌کنیم در حالی که فرد در این شرایط بیشتر از قبل به سیستم اجتماعی وابسته می‌شود. حسن موسوی‌چلک در گفت‌وگو با تسنیم، اظهار کرد: تصادفات یکی از موضوعاتی است که سالیان سال در کشور اتفاق می‌افتد اما ابعاد اجتماعی آن مغفول مانده است، آمارها نشان می‌دهد همچنان میزان تصادفات جاده‌ای ما زیاد است که بخشی از آنها منجر به فوت می‌شود اما هر چه مطرح می‌شود در مورد پرداخت دیه، بیمه و مسائل دیگر به جز مسائل اجتماعی آن است.

تصویب شاخص‌های رتبه‌بندی معلمان

وزیر آموزش‌وپرورش از تصویب طرح رتبه‌بندی معلمان و شاخص‌های مربوط به آن در شورای توسعه مدیریت خبر داد و گفت: احکام رتبه بندی تا قبل از مهرماه صادر می‌شود. به گزارش ایسنا، علی‌اصغر فانی ضمن اعلام این خبر که امروز طرح رتبه‌بندی معلمان و شاخص‌های مربوط به آن در شورای توسعه مدیریت به تصویب رسید، درباره میزان افزایش حقوق معلمان با توجه به این طرح گفت: احکام تا قبل از مهرماه صادر می‌شود اما اجازه دهید در این باره در زمان صدور احکام صحبت کنیم زیرا شرایط و افراد متفاوت هستند.

موردی از ابتلا به کرونا ژدر مکه مشاهده نشده است

رئیس سازمان حج و زیارت با بیان اینکه خدمات پزشکی به حجاج در شرایط بسیار مطلوبی ارائه می‌شود، گفت: خوشبختانه تا امروز موردی از ابتلا به ویروس کرونا در شهرهای مکه و مدینه مشاهده نشده است.
به گزارش مهر، سعید اوحدی در خصوص بیماری کرونا در عربستان گفت: خوشبختانه تا امروز موردی از ابتلا به ویروس کرونا در شهرهای مکه و مدینه مشاهده نشده و زائران در سلامت کامل بسر می‌برند و تاکنون شاهد هیچگونه بیماری تنفسی در میان زائران کاروان‌های ایرانی نبوده‌ایم.

نگاه

کلاس‌های صوت، لحن و تجوید انگشت‌شمار است

ضعف در اطلاع‌رسانی از مشکلات جامعه قرآنی است

یک حافظ کل قرآن کریم گفت: برگزاری کلاس‌های صوت و لحن خیلی کم و انگشت‌شمار است و متسابقین در مرحله کشوری در قسمت لحن و تجوید کم می‌آورند.
آتنا الوندی، حافظ کل قرآن کریم، در گفت‌وگو با ایکنا بیان کرد: متأسفانه بعضی از کسانی که در مسابقات حفظ شرکت می‌کنند، حفظیات خود را تثبیت نمی‌کنند و نقاط ضعف در صوت و لحن خیلی دیده می‌شود، معمولا حفاظ حسن حفظ بیشتر به حفظ توجه می‌کنند، همچنین کلاس‌های صوت و لحن خیلی کم است و متسابقین در مرحله کشوری در قسمت لحن و تجوید کم می‌آورند.
وی با بیان اینکه بهتر است از اساتید صوت و لحن کشوری برای آموزش استفاده شود تا سطح کیفی متسابقین بالاتر برود، ابراز کرد: کلاس حسن حفظ در استان زیاد است، کلاس‌هایی مانند صوت، لحن و تجوید اساتید خیلی خوبی دارد ولی تعدادشان انگشت‌شمار و کم است و باید از اساتید خوب خارج از استان نیز در این امر استفاده شود.

بعد معنوی مسابقات بیشتر مورد توجه قرار گیرد

وی خاطر نشان کرد: نباید در مسابقات بین متاسبقین حالت رقابت پیش بیاید و معتقدم شرکت در مسابقات از لحاظ جنبه معنوی و توجه به این بعد آن باید پررنگ‌تر باشد و در درجه اول رتبه‌بندی مهم نباشد؛ همچنین با توجه به اینکه متسابقین نماینده جامعه قرآنی در جامعه هستند، باید هر آیه‌ای را که تلاوت یا حفظ می‌کنند آن را در زندگی خود عملی کرده و به خوبی پیاده کنند و آن را انجام دهند.
داور حسن حفظ مسابقات اظهار کرد: بهتر است آموزش و پرورش برای حفاظ و قاریان یک امتیاز ویژه قرار دهد تا افراد جامعه بیشتر به سمت قرآن، قرائت و حفظ تشویق شوند و باعث افزایش افراد قرآنی شود.

فعالان قرآنی از برنامه‌های قرآنی استان باخبر نمی‌شوند

زهرا محمدی، قاری قرآن کریم نیز بیان کرد: مشکل جامعه قرآنی ضعف در اطلاع‌رسانی است، فعالان قرآنی از برنامه‌های قرآنی سطح استان باخبر نمی‌شوند و کلاس‌های سطح بالا کم داریم.
وی افزود: از دیگر مشکلات جامعه قرآنی استان این است که کلاس‌هایی متناسب با سن کودکان برای آنها برگزار نمی‌شود و کار اصولی انجام نشده در واقع کار کم انجام شده است، فعالین استان همدان افرادی علاقمند هستند ولی متأسفانه همین ضعف اطلاع‌رسانی و کمبود کلاس‌ها باعث شده است که سطح جامعه قرآنی ما پایین باشد.

عملکرد صدا و سیما در حوزه قرآن ضعیف است

وی ادامه داد: صدا و سیما نیز باید قرائت قاریان مطرح کشور را به طور مداوم پخش کند، در دوره‌ای قاریان نظیر«جواد فروغی» که صدا و سیما تلاوت‌های این افراد را نشان می‌داد باعث شده بود که جوانان به تلاوت قرآن تشویق شوند، ولی در حال حاضر به جز شبکه قرآن شبکه دیگری از این ظرفیت استفاده نمی‌کند و قرائت قاریان را نشان نمی‌دهد و عملکرد صداو سیما در این حوزه ضعیف است.
داور تجوید مسابقات قرآن ادامه داد: برگزاری مسابقات قرآن نقاط قوتی برای جامعه قرآنی است، خیلی خوب است که بیشتر شود مسابقاتی مانند مسابقات دهه فجر در بین متسابقین ایجاد انگیزه می‌کند، همچنین مسابقات اوقاف که سطحی بالا و حرفه‌ای دارند و بهتر است بیشتر شود.

بیمه و حق الزحمه پایین از مشکلات جامعه قرآنی است

محمدی ابراز کرد: جامعه قرآنی واقعا زحمت کشیده و تلاش می‌کنند، ولی وقتی با این افراد صحبت می‌کنیم، از لحاظ بیمه مشکل دارند و از کم بودن حق‌الزحمه خود شکایت دارند و اظهار می‌کنند اگر برای رشته‌ای چون ورزش بود خیلی بیشتر خرج می‌کردند ولی وقتی بودجه به قرآن می‌رسد کم می‌شود.
وی در پایان اظهار کرد: اینکه چند تا ارگان باهم متولی امور قرآنی هستند بد نیست ولی باید با هم هماهنگ شوند و گسترده‌تر فعالیت کنند، قبلا خودم نیز متسابق بودم و در مسابقات مختلف متوجه این شده‌ام که استان‌های دیگر بیشتر و بهتر از استان همدان کار می‌کنند.

گزارش ویژه

مدیرعامل جوان «گروه صنعتی کهن» در آئین افتتاح کارخانه:

بر تمام بازارهای غرب کشور مسلط خواهیم شد

■ هدف این کارخانه تولید مصنوعات فلزی و حضور در بازارهای خاورمیانه است

فتانه ازانی: دیدن جوانانی که با نیروی بازو و توان فکری خود توانسته‌اند صنعتی را برای تولید و اشتغال بنا نهند خوشایند همگان است.
جوانانی که با اتکا به خداوند و یاری گرفتن از اندیشه‌هایی که خدایشان به آنان ارزانی داشته آستین همت بالا می‌زنند و باعث افتخار خود، خانواده و حتی جامعه می‌شوند.
هر چند اشتغال دغدغه بسیاری از جوانان این مرز و بوم است اما هستند افرادی که به جای تفکر به پشت میزنشینی و کاریابی خود به دنبال شغل آفرینی و کسب و کار می‌روند و با تلاش والا علاوه بر اینکه رونق سفره زندگی خود باعث کسب حلال عده‌ای دیگر می‌شوند.
آنان از مشکلات پیش رویشان که دارند نمی‌هراسند و مرحله به مرحله موانع را طی می‌کنند. از نمونه این جوانان می‌توان به مدیرعامل کارخانه گروه صنعتی کهن اشاره کرد که با سن و سال کمی که دارد توانسته است ۳۰ جوان دیگر را هم مشغول به کار نماید.
سعید شیری ابتدا از کارگاه کوچک فرفورژه و ساخت انواع مبل، تختخواب و... آغاز به کار کرده پس از تلاش فراوان کارش را وسعت بخشیده است.
وی تمام موفقیت‌هایش را مرهون حمایت‌های پدر و سایر افراد خانواده خود می‌داند و می گوید: بدون یاری گرفتن از دولت و بدون دریافت ریالی تسهیلات دولتی این کار را رونق داده است و هم اینک در هفته دولت شهرک صنعتی بهاران و گروه صنعتی کهن میزبان دولت‌مردان است تا موفقیت این جوان برومند را شاهد باشد.
در مراسمی که روز گذشته در محل کارخانه برگزار شد، **ابتدا مسئولان با بریدن روبان، این مجموعه صنعتی را افتتاح می کنند و وارد سالنی می‌شوند که همه داشته‌های فعالان این گروه صنعتی را در خود جای داده است.**
سعید شیری حین بازدید مسئولان از دستاوردها و فعالیت‌های به دست آمده طی این سال‌ها سخن می گوید.
خانواده وی هم همراه این جمع هستند و موفقیت او را به عینه مشاهده می کنند و چه افتخاری بالاتر از اینکه جوانشان توانسته با قدرت و قوت مایه مباهات باشد.
مدیرعامل گروه صنعتی کهن نخستین سخنران این جلسه است که در این جمع گفت: در اسفند سال ۹۲ کار این مجموعه را تأسیس نمودم و اسفند ۹۳ توانستم آن را به بهره‌برداری برسانم.
سعید شیری اظهار کرد: در ابتدا کارگاه کوچکی داشتم که طی ۵ سال به کارخانه‌ای که مشاهده می‌کنید تبدیل کردیم و هم اینک ۳۰ نیرو به صورت مستقیم در آن مشغول به کار هستند.
وی فعالیت این مجموعه را ساخت انواع مصنوعات فلزی، اجاق گاز، چهارپایه فلزی (سبک) مقاوم اعلام کرد و گفت: خوشبختانه تولیدات این کارخانه به کشورهایی چون عراق، افغانستان و ارمنستان صادر می‌شود و در صدد هستم که با توسعه فازهای بعدی به کل کشورهای غرب کشور احاطه داشته و به آن کشورها محصول تولیدی همدان را صادر نماییم.
شیری افزود: حتی از سوی تجار عراق هم پیشنهاد شد که این کارخانه را در آنجا دایر کنم اما به لحاظ عِرقی که به استانم و جوانان این استان داشتم این پیشنهاد را قبول نکردم و همدان را ترجیح دادم.
مدیرعامل کارخانه گروه صنعتی کهن، برنامه آتی این مجموعه را گرفتن استاندارد ملی، تلاش برای بسته‌بندی محصولات برای صادرات و بازاریابی و... دانست و گفت: مشکلی که هم اینک با آن مواجه هستیم بیمه، ارتباطات سرمایه در گردش است که در صورت حل مسائل مربوط به این مباحث قطعاً شاهد رونق کار و اشتغالزایی بیشتر خواهیم بود.
وی خواستار مساعدت مسئولان در اختصاص وام به این گروه صنعتی شد و وعده داد که در صورت اخذ وام قادر است ۶۰ نفر را مشغول به کار نماید.
فرماندار بهار نیز گفت: لازم است مسئولان دولتی نسبت به حل مشکل کارآفرینان اقدام کنند که البته در این زمینه استانداری با دغدغه‌های اقتصادی که دارد توانسته قدم‌های خوبی بردارد.
محسن مرادی‌پناه افزود: امروزه عمده مشکل واحدهای صنعتی استان بحث نقدینگی و سرمایه در گردش است که استاندار محترم همه مدیران را برای حل این مشکلات بسیج کرده است. وی با اشاره به افتتاح و کلنگ‌زنی ۹۸ پروژه عمرانی و اقتصادی در بهار گفت: با افتتاح این پروژه‌ها ۱۷۰ نفر اشتغال جدید ایجاد کرده است.
مرادی‌پناه تلاش برای حل مشکل واحدهای صنعتی را از اولویت‌ها دانست و افزود: در این مدت ۸۰ درصد معوقات بانکی تولیدکنندگان و سرمایه‌گذاران شهرک صنعتی بهاران تعیین تکلیف و بسیاری از آنها برای اخذ سرمایه به بانک معرفی شده‌اند.
مشاور استاندار و رئیس ستاد اقامه نماز استان نیز دیگر سخنران این جلسه بود که گفت: نگهداری واحدهای صنعتی مهمتر از تشکیل آن است و آنچه هم اینک اصل مهم تلقی می‌شود پایداری کارخانه و پایداری اشتغال ایجاد شده است. حجت‌الاسلام و المسلمین مرتضی حسنی‌حلم افزود: امیدوارم این کارخانه در کنار سایر کارخانه‌ها مایه خیر و برکت باشد.
وی پیگیری دولت یازدهم برای رفاه و اشتغال جوانان را قابل تحسین دانست و بیان کرد: هنوز پس‌لرزه‌های تحریم در کشور باقی است اما با رفع کامل آن قطعاً شاهد اقتصادی پویا خواهیم بود.
حسنی‌حلم در پایان گفت: امروز ایران در اوج قدرت و منطق در سیاست خارجی پیش می‌رود و ما این حرکت را به فال نیک می‌گیریم و به آینده امیدوارم هستیم.
گفتی است در این مراسم سعید شیری، مدیرعامل گروه صنعتی کهن از حضور محسن مرادی‌پناه فرماندار بهار، مسعود اقلامی، مدیر کل اداره تعاون کار و رفاه اجتماعی استان، کیوان گردان مدیرعامل شرکت شهرک‌های صنعتی استان، عباس احمدی، معاون سازمان صنعت، معدن و تجارت استان، جمال حداد، رئیس اداره تعاون کار و رفاه اجتماعی شهرستان بهار، حجت‌الاسلام والمسلمین سید مرتضی حسنی‌حلم، مشاور استاندار در امور روحانیت و رئیس ستاد اقامه نماز استان و سید احمد حسنی‌حلم، عضو شورای اسلامی شهر همدان و سایر افرادی که در مراسم افتتاحیه حضور داشتند تقدیر کرد.
لازم به یادآوری است در شماره پیش نام مدیرعامل احمد شیری چاپ شده بود که بدینوسیله اصلاح می‌گردد.

نیش و نوش

مهر: دفاع تمام‌قد وزیر از خودروسازان
شما دفاع نکنید کی دفاع کنه!
مهر: اجاره خانه ۱۳ درصد اضافه شد
بعد می‌گید جووونها ازدواج کنن!
تابناک: هیچ کالایی مجوز افزایش قیمت ندارد
شوخی می‌کنید یعنی همه سرخود قیمت کالاهاشون رو بالا می‌برن شما هم باهاشون کاری ندارید!
ایسنا: ترفندهای جدید لبنیاتی‌ها برای افزایش قیمت شیر
حالا مجوز دارن؟!!
ایسنا: آزادراه و معضل مشارکت بخش غیردولتی
ای بابا بگذارید کارشون رو بکنن! بهانه میدید دستشون!
مهر: تلاش زیرپوستی صرافان برای لغو دستورالعمل بانک مرکزی
به این می‌گن تلاش نامحسوس!
تابناک: نرخ تورم روستایی به ۱۳درصد کاهش یافت
شهری رو که قول دادن تکرقمی کنن! روستای هم با این اوضاع به صفر می‌رسه؟!
ایسنا: بانک مرکزی: مسکن در تهران ارزان شد
یه گوشه چشمی هم به همدان داشته باشید لطفاً!
افکارنیوز: کشف ۲۴۰ تن مواد مخدر در سال جاری
بدون شرح!
مهر: واردات موبایل نصف شد
تقاضا کم شده یا علت دیگه‌ای داره!!!
تابناک: حضور ۱۵ هزار پزشک داوطلب در کاروان‌های سلامت
خسته نباشید
مهر: عطاری‌ها حق فروش دارو ندارند
هزار بار از این حرف‌ها زده شده کیه که گوش کنه تا نظارت..!
ایسنا: تورم کالاهای غیرقابل تجارت ۱۹/۹ درصد شد
بدون شرح!
مهر: واردات آب از خارج جدی شد
یعنی انقدر اوضاع بده!
مهر: اینترنت رایگان و بدون سانسور ادعایی بیش نیست
دقیقاً!

خبر

برخورد با والدینی که مانع تحصیل فرزندان شوند

معاون آموزش ابتدایی وزارت آموزش‌وپرورش بیان کرد: در تدوین برنامه ششم توسعه پیشنهاد داده‌ایم از پایه اول ابتدایی تا پایه نهم متوسطه تحصیل اجباری شود.
محمد دیمه ور در گفت‌وگو با مهر درباره اجباری شدن تحصیل اظهار کرد: اجباری شدن تحصیل در برنامه چهارم توسعه عنوان شده است و در قانون حمایت از کودکان و نوجوانان نیز آمده است. وی افزود: اگر خانواده‌ها از فرستادن فرزندانشان به مدارس خود داری کنند مراجع قضایی با آنان برخود خواهد کرد. معاون آموزش ابتدایی وزارت آموزش‌وپرورش بیان کرد: در تدوین برنامه ششم توسعه پیشنهاد داده‌ایم از پایه اول ابتدایی تا پایه نهم متوسطه تحصیل اجباری شود.
دیمه ور ادامه داد:اجباری شدن تحصیل در برنامه پنجم توسعه نیامده است و قانون نیز جریمه سنگینی برای خانواده‌ها در نظر نگرفته است و جریمه نقدی در حد یک میلیون تومان در نظر گرفته شده است.

اعلام نتایج آزمون ارشد

مشاور عالی سازمان سنجش آموزش کشور از اعلام نتایج نهایی آزمون ورودی دوره‌های کارشناسی ارشد از ساعت ۲۰ شب، نهم شهریورماه خبر داد. حسین توکلی در گفت‌وگو با ایسنا، ضمن اعلام این خبر گفت: فهرست اسامی ۱۵۹هزار و ٦٤٥ پذیرفته شده نهایی آزمون ورودی دوره‌های کارشناسی ارشد ناپیوسته ۹٤، از ساعت ۲۰ نهم شهریورماه روی سایت سازمان سنجش آموزش کشور به نشانی www.sanjesh.org قرار گرفته است. وی افزود: از تعداد ۱۵۹ هزار و ٦٤٥ داوطلب پذیرفته شده، ۷٦ هزار و ۲۳۹ نفر زن و ۸۳ هزار و ٤٠٦ نفر مرد هستند.

آگهی مزایده نوبت دوم
در پرونده کلاسه ۱۳۳۷/۹۳ اجرایی طی رأی صادره از شعبه۲ محاکم حقوقی دادگستری استان همدان
محکوم له: میرحسین موسوی اقدام آنپار
محکوم علیه: مهرداد صمدی رحیم
محکوم به: ۱۳۵,۲۸۰,۰۰۰ ریال در حق محکوم له
نیم عشر دولتی: ۱۳,۶۲۵,۰۰۰ ریال در حق دولت
لذا با توجه به اینکه محکوم علیه نسبت به برائت ذمه خویش اقدامی نکرده است. این اجرا به درخواست (وکیل محکوم له) اقدام به توقیف اقلام ذیل:
۱- بخاری گازی ۱۰ هزار کالری مروارید سوز ۱۲ عدد ۲۶,۴۰۰,۰۰۰ ۲-اجاق گاز پنج شعله ۵عدد ۱۶,۰۰۰,۰۰۰ ریال ۳-غذاساز GOSNIC ۱,۳۵۰,۰۰۰ ریال ۴- آبمیوه‌گیری سه کاره GOSNIC ۱,۳۵۰,۰۰۰ ۵- ۵کاره پلوپز GOSNIC ۱,۴۵۰,۰۰۰ ۶- چرخ گوشت GOSNIC ۱,۴۵۰,۰۰۰ ریال ۷-چرخ خیاطی مارشال دو عدد ۳,۰۰۰,۰۰۰ ریال ۸- سبزی خردکن اریستون ۲ عدد ۱,۱۰۰,۰۰۰ ریال ۹- پنکه کنترل دار ارشیا ۱,۴۰۰,۰۰۰ ریال ۱۰- سماور قوری‌دار آرارات و ساحل سه عدد ۱۱۴,۲۰۰,۰۰۰- فرش ماشینی ۱۲ متری پدید ۵۰۰ شانه ۴ تخته ۲۶,۰۰۰,۰۰۰ ریال لذا این اجرا به تاریخ ۱۳۹۴/۰۷/۰۸ ساعت ۱۰:۳۰ تا ۱۱ اقدام به برگزاری عملیات مزایده جهت تادیه دین محکوم‌له می‌نماید. ضمنا محل برگزاری مزایده در واحد اجرای احکام مدنی دادگستری همدان طبقه همکف می‌باشد مورد مزایده ۵ روز قبل از مزایده قابل مشاهده است. برنده مزایده کسی است که بالاترین قیمت پیشنهادی را ارائه و مبلغ را فی‌المجلس واریز نماید. (م‌الف ۲۵۴۷)
دادورز اجرای احکام مدنی دادگستری همدان- زائری

اداره ثبت اسناد و املاک حوزه ثبت ملک بهار
هیات موضوع قانون تعیین تکلیف وضعیت ثبتی اراضی و ساختمان‌های فاقد سند رسمی
آگهی موضوع ماده ۳ قانون و ماده ۱۳ آیین‌نامه قانون تعیین تکلیف وضعیت ثبتی و اراضی و ساختمان‌های فاقد سند رسمی
برابر رأی شماره ۱۳۹۴۶۰۳۲۶۰۰۷۰۰۱۳۰۰ مورخه ۱۳۹۴/۰۴/۲۲ هیأت موضوع قانون تعیین تکلیف وضعیت ثبتی اراضی و ساختمان‌های فاقد سند رسمی مستقر در واحد ثبتی حوزه ثبت ملک بهار تصرفات مالکانه بلامعارض متقاضی آقای سیدهاشم مصطفوی فرزند سیدقاسم به شماره شناسنامه ۱۱۷۲۰ صادره از بهار در اعیانی شش دانگ یک باب خانه به مساحت ۲۳۹/۶۷ مترمربع قسمتی از پلاک ۲۱۹فرعی از ۱۳۹ اصلی واقع در بهار بخش چهار همدان خریداری مع‌الواسطه از مالک رسمی آقای طهماسب فرزند شهباز محرز گردیده است. لذا به منظور اطلاع عموم مراتب در دو نوبت به فاصله ۱۵ روز آگهی می‌شود، در صورتی که اشخاص نسبت به صدور سند مالکیت متقاضی اعتراضی داشته باشند می‌توانند از تاریخ انتشار اولین آگهی به مدت دو ماه اعتراض خود را به این اداره تسلیم و پس از اخذ رسید، ظرف مدت یک ماه از تاریخ تسلیم اعتراض، دادخواست خود را به مرجع قضایی تقدیم نمایند. بدیهی است در صورت انقضای مدت مذکور و عدم وصول اعتراض طبق مقررات سند مالکیت صادر خواهد شد. (م‌الف ۲۵۶۴)
تاریخ انتشار نوبت اول: ۱۳۹۴/۰۵/۲۶
تاریخ انتشار نوبت دوم: ۱۳۹۴/۰۶/۱۰
هادی یونسی‌عطوف، رئیس ثبت اسناد و املاک بهار

اداره ثبت اسناد و املاک حوزه ثبت ملک بهار
هیات موضوع قانون تعیین تکلیف وضعیت ثبتی اراضی و ساختمان‌های فاقد سند رسمی
آگهی موضوع ماده ۳ قانون و ماده ۱۳ آیین‌نامه قانون تعیین تکلیف وضعیت ثبتی و اراضی و ساختمان‌های فاقد سند رسمی
برابر رأی شماره ۱۳۹۴۶۰۳۲۶۰۰۶۰۰۰۶۷۵-۱۳۹۴/۰۴/۳۱ هیأت اول موضوع قانون تعیین تکلیف وضعیت ثبتی اراضی و ساختمان‌های فاقد سند رسمی مستقر در واحد ثبتی حوزه ثبت ملک ملایر تصرفات مالکانه بلامعارض متقاضی آقای داود کیامنش فرزند مسیب به شماره شناسنامه ۷۰۸ صادره از ملایر در شش دانگ یک باب خانه به مساحت ۲۰۰/۹۸ مترمربع پلاک شماره فرعی از ۱۴۹ فرعی از ۵۴ فرعی از ۲۱۴۳ اصلی واقع در بخش یک ملایر خریداری از مالک رسمی وارث آقای تاج‌بخش محرز گردیده است. لذا به منظور اطلاع عموم مراتب در دو نوبت به فاصله ۱۵ روز آگهی می‌شود، در صورتی که اشخاص نسبت به صدور سند مالکیت متقاضی اعتراضی داشته باشند می‌توانند از تاریخ انتشار اولین آگهی به مدت دو ماه اعتراض خود را به این اداره تسلیم و پس از اخذ رسید، ظرف مدت یک ماه از تاریخ تسلیم اعتراض، دادخواست خود را به مراجع قضایی تقدیم نمایند. بدیهی است در صورت انقضای مدت مذکور و عدم وصول اعتراض طبق مقررات سند مالکیت صادر خواهد شد. (م‌الف ۲۷۸۸)
تاریخ انتشار نوبت اول: ۱۳۹۴/۰۵/۲۶
تاریخ انتشار نوبت دوم: ۱۳۹۴/۰۶/۱۰
حسن قاجاریان، رئیس اداره ثبت اسناد و املاک شهرستان ملایر

اداره ثبت اسناد و املاک حوزه ثبت ملک بهار
هیات موضوع قانون تعیین تکلیف وضعیت ثبتی اراضی و ساختمان‌های فاقد سند رسمی
آگهی موضوع ماده ۳ قانون و ماده ۱۳ آیین‌نامه قانون تعیین تکلیف وضعیت ثبتی و اراضی و ساختمان‌های فاقد سند رسمی
برابر رأی شماره ۱۳۹۴۶۰۳۲۶۰۰۷۰۰۱۲۹۲ مورخه ۱۳۹۴/۰۴/۲۲ هیأت موضوع قانون تعیین تکلیف وضعیت ثبتی اراضی و ساختمان‌های فاقد سند رسمی مستقر در واحد ثبتی حوزه ثبت ملک بهار تصرفات مالکانه بلامعارض متقاضی آقای مجتبی طیبی‌محمود فرزند منصور به شماره شناسنامه ۲۰۲۶۱ صادره از بهار در اعیانی شش دانگ یک باب خانه به مساحت ۱۲۳/۴۰ مترمربع قسمتی از پلاک ۱۵۴۳ فرعی از ۱۳۹ اصلی واقع در بهار بخش چهار همدان خریداری مع‌الواسطه از مالک رسمی آقای یداله سیفی محرز گردیده است. لذا به منظور اطلاع عموم مراتب در دو نوبت به فاصله ۱۵ روز آگهی می‌شود، در صورتی که اشخاص نسبت به صدور سند مالکیت متقاضی اعتراضی داشته باشند می‌توانند از تاریخ انتشار اولین آگهی به مدت دو ماه اعتراض خود را به این اداره تسلیم و پس از اخذ رسید، ظرف مدت یک ماه از تاریخ تسلیم اعتراض، دادخواست خود را به مراجع قضایی تقدیم نمایند. بدیهی است در صورت انقضای مدت مذکور و عدم وصول اعتراض طبق مقررات سند مالکیت صادر خواهد شد. (م‌الف ۲۵۷۴)
تاریخ انتشار نوبت اول: ۱۳۹۴/۰۵/۲۶
تاریخ انتشار نوبت دوم: ۱۳۹۴/۰۶/۱۰
هادی یونسی‌عطوف، رئیس ثبت اسناد و املاک بهار

اداره ثبت اسناد و املاک حوزه ثبت ملک بهار
هیات موضوع قانون تعیین تکلیف وضعیت ثبتی اراضی و ساختمان‌های فاقد سند رسمی
آگهی موضوع ماده ۳ قانون و ماده ۱۳ آیین‌نامه قانون تعیین تکلیف وضعیت ثبتی و اراضی و ساختمان‌های فاقد سند رسمی
برابر رأی شماره ۱۳۹۴۶۰۳۲۶۰۰۷۰۰۱۲۸۳ مورخه ۱۳۹۴/۰۴/۲۲ هیأت موضوع قانون تعیین تکلیف وضعیت ثبتی اراضی و ساختمان‌های فاقد سند رسمی مستقر در واحد ثبتی حوزه ثبت ملک بهار تصرفات مالکانه بلامعارض متقاضی آقای علی سیفی‌هرمز فرزند سیفعلی به شماره شناسنامه ۱۵۳۸۴ صادره از بهار در اعیانی شش دانگ یک باب خانه به مساحت ۲۱۱/۴۵ مترمربع قسمتی از پلاک ۷۳ فرعی از ۱۳۹ اصلی واقع در بهار بخش چهار همدان خریداری مع‌الواسطه از مالک رسمی آقای غلامحسین سفری محرز گردیده است. لذا به منظور اطلاع عموم مراتب در دو نوبت به فاصله ۱۵ روز آگهی می‌شود، در صورتی که اشخاص نسبت به صدور سند مالکیت متقاضی اعتراضی داشته باشند می‌توانند از تاریخ انتشار اولین آگهی به مدت دو ماه اعتراض خود را به این اداره تسلیم و پس از اخذ رسید، ظرف مدت یک ماه از تاریخ تسلیم اعتراض، دادخواست خود را به مراجع قضایی تقدیم نمایند. بدیهی است در صورت انقضای مدت مذکور و عدم وصول اعتراض طبق مقررات سند مالکیت صادر خواهد شد.(م‌الف ۲۶۳۲)
تاریخ انتشار نوبت اول: ۱۳۹۴/۰۵/۲۶
تاریخ انتشار نوبت دوم: ۱۳۹۴/۰۶/۱۰
هادی یونسی‌عطوف، رئیس ثبت اسناد و املاک بهار

آگهی موضوع ماده ۳ قانون و ماده ۱۳ آیین‌نامه قانون تعیین تکلیف وضعیت ثبتی اراضی و ساختمان‌های فاقد سند رسمی
برابر رأی شماره ۱۳۹۴۶۰۳۲۶۰۰۷۰۰۱۲۸۷ مورخه ۱۳۹۴/۰۴/۲۲ هیأت موضوع قانون تعیین تکلیف وضعیت ثبتی اراضی و ساختمان‌های فاقد سند رسمی مستقر در واحد ثبتی حوزه ثبت ملک بهار تصرفات مالکانه بلامعارض متقاضی آقای حبیب مرشدی فرزند اصغر به شماره شناسنامه ۵۸۵۰ صادره از اسلام‌آباد غرب در اعیانی شش دانگ یک باب خانه به مساحت ۳۴۱/۶۱ مترمربع قسمتی از پلاک ۱۸۷۴ فرعی از ۱۳۹ اصلی واقع در بهار بخش چهار همدان خریداری مع‌الواسطه از مالک رسمی آقای یدا... مرشدلو محرز گردیده است. لذا به منظور اطلاع عموم مراتب در دو نوبت به فاصله ۱۵ روز آگهی می‌شود، در صورتی که اشخاص نسبت به صدور سند مالکیت متقاضی اعتراضی داشته باشند می‌توانند از تاریخ انتشار اولین آگهی به مدت دو ماه اعتراض خود را به این اداره تسلیم و پس از اخذ رسید، ظرف مدت یک ماه از تاریخ تسلیم اعتراض، دادخواست خود را به مرجع قضایی تقدیم نمایند. بدیهی است در صورت انقضای مدت مذکور و عدم وصول اعتراض طبق مقررات سند مالکیت صادر خواهد شد. (م‌الف ۲۵۷۲)
تاریخ انتشار نوبت اول: ۱۳۹۴/۰۵/۲۶
تاریخ انتشار نوبت دوم: ۱۳۹۴/۰۶/۱۰
هادی یونسی‌عطوف، رئیس ثبت اسناد و املاک بهار

اداره ثبت اسناد و املاک حوزه ثبت ملک بهار
هیات موضوع قانون تعیین تکلیف وضعیت ثبتی اراضی و ساختمان‌های فاقد سند رسمی
آگهی موضوع ماده ۳ قانون و ماده ۱۳ آیین‌نامه قانون تعیین تکلیف وضعیت ثبتی و اراضی و ساختمان‌های فاقد سند رسمی
برابر رأی شماره ۱۳۹۴۶۰۳۲۶۰۰۷۰۰۱۲۸۵ مورخه ۱۳۹۴/۰۴/۲۲ هیأت موضوع قانون تعیین تکلیف وضعیت ثبتی اراضی و ساختمان‌های فاقد سند رسمی مستقر در واحد ثبتی حوزه ثبت ملک بهار تصرفات مالکانه بلامعارض متقاضی آقای نصرا... فریدونی عارف فرزند اسمعیل به شماره شناسنامه ۱۲۸۲ صادره از قروه در جزین در اعیانی شش دانگ یک باب مغازه تجاری به مساحت ۶۸/۰۷ مترمربع قسمتی از پلاک ۳۷۰ فرعی از ۱۳۹ اصلی واقع در بهار بخش چهار همدان خریداری با قولنامه عادی از هادی یوسفی گل‌جو محرز گردیده است. لذا به منظور اطلاع عموم مراتب در دو نوبت به فاصله ۱۵ روز آگهی می‌شود، در صورتی که اشخاص نسبت به صدور سند مالکیت متقاضی اعتراضی داشته باشند می‌توانند از تاریخ انتشار اولین آگهی به مدت دو ماه اعتراض خود را به این اداره تسلیم و پس از اخذ رسید، ظرف مدت یک ماه از تاریخ تسلیم اعتراض، دادخواست خود را به مراجع قضایی تقدیم نمایند. بدیهی است در صورت انقضای مدت مذکور و عدم وصول اعتراض طبق مقررات سند مالکیت صادر خواهد شد. (م‌الف ۲۷۷۷)
تاریخ انتشار نوبت اول: ۱۳۹۴/۰۵/۲۶
تاریخ انتشار نوبت دوم: ۱۳۹۴/۰۶/۱۰
هادی یونسی‌عطوف، رئیس ثبت اسناد و املاک بهار

پیام تاریخ، تمدن و فرهنگ مادستان
The Message Of Madestan's History & Civilization & Culture
روزنامه همدان پیام
۱۰
سه شنبه ● ۱۰ شهریورماه ۱۳۹۴ ● شماره ۲۴۳۷
مادستان
madestan@hamedanpayam.com

افتتاح و کلنگ‌زنی پروژه‌های بخش شیرین‌سو در آخرین روز از هفته دولت

بیش از ۱۶پروژه عمرانی در بخش شیرین‌سو با اعتبار ۱۰۵ میلیارد و ۴۱۷ میلیون ریال کلنگ‌زنی و به بهره‌برداری رسید.
به گزارش خبرنگار ما، کلنگ‌زنی عملیات گازرسانی به ۳ روستای قطارآقاج، قوشجه و ایستی‌بلاغ با اعتبار ۱۵ میلیارد و ۹۰۰ میلیون ریال نخستین پروژه بود که با برخورداری این ۳ روستا از نعمت گاز، همه روستاهای بخش شیرین‌سو از نعمت گاز بهره‌مند خواهند شد.
همچنین عملیات گازرسانی به روستاهای آبمشکین با اعتبار ۲۳ میلیارد ریال، سرخاب با اعتبار ۵ میلیارد و ۵۰۰ میلیون ریال، آقداش با اعتبار ۷ میلیارد و ۲۰۰ میلیون ریال، باشقورتران با اعتبار ۸ میلیارد و ۱۰۰ میلیون ریال و اکنلو با اعتبار ۲۰ میلیارد ریال هم به بهره‌برداری رسید.
برق‌رسانی به ایستگاه گاز آبمشکین همزمان با تعویض سیم‌های مسی به کابل خودنگهدار بخش شیرین‌سو هم با اعتبار ۲ میلیارد و ۴۰۷ میلیون ریال از دیگر پروژه‌های این بخش بود که مورد بهره‌برداری قرار گرفت.
در ادامه عملیات جدول‌گذاری و بهسازی معابر روستاهای چالو، صفاریز، مسجدین، آق‌کند، قادرآباد، بشیک‌تپه و آقبلاق‌آقداق به صورت همزمان با صرف اعتبار ۶ میلیارد و ۷۰۰ میلیون ریال افتتاح شدند.
ساختمان و پارکینگ دهیاری آبمشکین با اعتبار ۷۵۰ میلیون ریال، دبستان ۶ کلاسه روستای اکنلو با اعتبار ۸ میلیارد ریال و قنات روستای اکنلو همزمان با کانال آبرسانی روستای شیربرات با اعتبار به ترتیب ۲۵۰ میلیون ریال و ۴۱۰ میلیون ریال مورد بهره‌برداری قرار گرفتند.
افتتاح خانه عالم با اعتبار ۴۰۰ میلیون ریال، کتابخانه رسالت شیرین‌سو با اعتبار یک میلیارد و ۴۰۰ میلیون ریال، پخش و تسطیح آسفالت در معابر عمومی شیرین‌سو با اعتبار ۵ میلیارد و ۴۰۰ میلیون ریال از دیگر پروژه‌هایی هستند که در بخش شیرین‌سو به بهره‌برداری رسیدند.

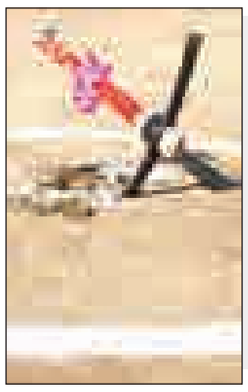

خبر

سرپرست فرمانداری نهاوند:

بهارِ نهاوند آغاز شده است

در حال حاضر با اقدامات و برنامه‌های خوبی که دولت برای توسعه نهاوند دارد می‌توان گفت، بهارِ شهرستان آغاز شده و در سفر رئیس‌جمهوری طرح‌هایی کلید خوردند که در مقایسه با سایر شهرستان‌ها چشمگیرتر است.
سرپرست فرمانداری نهاوند در مراسم گرامیداشت شهدای دولت در مسجد علمیه نهاوند با اشاره به سفر اخیر رئیس‌جمهوری به استان همدان گفت: سفر رئیس‌جمهوری به استان منشأ خیر و برکت برای استان بود که شهرستان نهاوند هم از این سفر نصیب زیادی برد.
به گزارش ایرنا، مهرداد نادری‌فر با اشاره به بخش‌هایی از دستاوردهای این سفر افزود: از عمده‌ترین مصوبات سفر تصویب اعتبار لازم برای ٤بانده کردن محور نهاوند آورزمان و ملایر است که این طرح در حوزه شهرستان که ۸ کیلومتر است تا پایان سالجاری به اتمام خواهد رسید.
وی همچنین گفت: ٤خطه کردن محور نهاوند فیروزان از جمله مصوبات دیگر سفر بود که به تصویب رسید و برای آن اعتبار لازم اختصاص داده شد که عملیات اجرایی آن بزودی آغاز خواهد شد.
نادری‌فر تخصیص اعتبار لازم برای بیمارستان ۱۶۰ تختخوابی را از دیگر مصوبات سفر اعلام کرد و افزود: با توجه به اینکه یکی از مطالبات اصلی مردم نهاوند تکمیل و تجهیز بیمارستان ۱۶۰ تختخوابی بود؛ بنابراین با پیگیری‌هایی که به عمل آمد در سفر اخیر رئیس‌جمهوری کل اعتبار مورد نیاز بیمارستان مورد تصویب قرار گرفت و علاوه بر آن ٤۰ میلیارد ریال برای هم برای پرداخت دیون آن مورد تصویب هیأت دولت قرار گرفت.
وی همچنین گفت: کلنگ‌زنی بنیاد بتون با سرمایه نزدیک به هزار میلیارد ریال از دیگر مصوبات سفر بود که با اجرایی شده این طرح از سوی بنیاد مسکن انقلاب اسلامی، تحول زیادی در توسعه صنعتی شهرستان و ایجاد اشتغال به وجود می‌آید.
نادری‌فر از گازرسانی به ۱۲ روستا در هفته دولت خبر داد و افزود: در شهرستان نهاوند ۳۱ طرح گازرسانی در دست اقدام بوده که از این تعداد ۱۲ روستا در هفته دولت مورد بهره‌برداری قرار گرفته است و ۱۹ روستای دیگر هم تا پایان سال مورد بهره‌برداری قرار می‌گیرد.

فرماندار تویسرکان:

سفر رئیس‌جمهوری نقطه عطفی را در توسعه استان رقم زد

سفر رئیس‌جمهوری و هیأت دولت نقطه عطفی را در توسعه و پیشرفت همه‌جانبه استان همدان رقم زد.
فرماندار تویسرکان در آیین تجلیل از کارمندان نمونه دستگاه‌های اجرایی تویسرکان گفت: اگر چه سفر رئیس‌جمهوری و هیأت دولت به استان همدان یکروزه بود؛ اما از ماه‌ها پیش به منظور جمع‌بندی مشکلات استان و انتقال آن به دولت تلاش‌های زیادی صورت گرفته بود.
به گزارش ایرنا، حبیب مومیوند افزود: مواردی مانند سرمازدگی گسترده باغ‌های شهرستان، مشکلات حوزه راه‌های ارتباطی، معضلات بخش بهداشت و درمان، بحث توسعه آموزش عالی و مشکلات حوزه تأمین آب و دیگر موضوعات محوری در این سفر به مسئولان انتقال داده شد.
وی بیان کرد: سفر رئیس‌جمهوری و هیأت دولت به استان همدان مقارن با میلاد امام رضا(ع) و روز همدان، پزشک و بوعلی سینا شد و تویسرکان هم در این ایام میزبان وزیر اطلاعات، وزیر بهداشت و درمان، رئیس بنیاد مسکن کشور و مدیر جمعیت هلال‌احمر کشور بود.
فرماندار تویسرکان یادآور شد: در هفته دولت سالجاری در شهرستان تویسرکان ۳۲ طرح عمرانی با اعتبار ۲۰۰ میلیارد ریال به افتتاح رسید و ۱۲ طرح عمرانی هم با برآورد اعتباری معادل ۳۳ میلیارد ریال کلنگ‌زنی شد.

محیط زیست

تفویض اختیار بخشی از ارزیابی‌های زیست‌محیطی به استان‌ها

به‌رغم همه چالش‌ها و دشواری‌های پیش‌رو می‌توان با برنامه‌ریزی منسجم و دقیق، همچنین بهره‌گیری از تمام ظرفیت‌های دولتی، خصوصی و مردمی اقدامات بسیار مهمی برای حفاظت از محیط زیست کشور انجام داد.
رئیس سازمان حفاظت محیط‌زیست اشاره‌ای هم به بحث تفویض اختیار ارزیابی‌های زیست‌محیطی به استان‌ها داشت و گفت: به دلیل اهمیت بحث ارزیابی در این دوره بازنگری کامل ارزیابی زیست‌محیطی در دستورکار قرار گرفت و مطالعه ارزیابی حدود ۲۰ محور از ۵۳ محور ارزیابی و نظارت بر تمام ۵۳ محورهای ارزیابی مستقیماً به استان‌ها واگذار شد.
به گزارش ایسنا، معصومه ابتکار افزود: یکی از اقدامات مهم برای انجام این فرایند را تشکیل کارگروهی معادل کارگروه ملی (کارگروه ماده ۲ ستاد) در استان‌ها و انجام فرایندهای مرتبط با ارزیابی، ذیل این کارگروه بود.
وی تأکید کرد: نظارت بر ارزیابی‌های زیست‌محیطی از مهمترین اقدامات در حفظ محیط‌زیست است که با شروطی، ستاد به استان‌ها تفویض شده است.

در سفر یکروزه روحانی به استان همدان وعده داده شد

سال ۹۵، مُهر پایان بر طرح‌های موروثی مادستان

۳ شهریورماه ۹۴ را مادستانی‌ها هرگز فراموش نخواهند کرد؛ تاریخی به یادماندنی از سفر یکروزه کاروان تدبیروامید که رهاورد ۸۴۷ میلیاردی آن به منزله همان کلیدی بود که دولت روحانی به مردم در آغاز فعالیتش وعده داده بود.
حسن روحانی سه‌شنبه هفته گذشته را میهمان استان تاریخی همدان بود تا با هیأت همراه خود که شامل ۸ وزیر، ۶ معاون و ۳ مشاور رئیس‌جمهوری بود، علاوه بر افتتاح و کلنگ‌زنی برخی پروژه‌هایی که اغلب میراثی چندین ساله دولت گذشته بود، به بررسی راهکارهای توسعه در شهرستان‌های استان بپردازد.
در نهایت ۴۲ طرح برای توسعه استان مصوب و علاوه بر آن بازدید، افتتاح و کلنگ‌زنی ۱۷ پروژه در حال اجرا یا نیمه‌کاره که نیاز اعتباری مانع ادامه کار شده بود هم در شهرستان‌ها از دیگر برنامه‌های رئیس‌جمهوری ایران بود.
اختصاص حدود ۸ هزار میلیارد ریال اعتبار از سوی رئیس‌جمهوری به استان همدان مربوط به بخش‌های کشاورزی، آب، بهداشت و درمان، گردشگری، آموزش‌وپرورش و سایر بخش‌هاست که این رقم معادل چند برابر اعتبارات سالیانه استان همدان است.
اما نخست شوق مادستانی‌ها برای دیدن رئیس‌جمهور محبوبی که وعده امید را با تدبیرش به مردم داده بود، مقدم بر برنامه‌های سفر و شهرستان‌های استان شد تا برای خوشامد به ورزشگاه قدس همدان رفتند.
نوبت به حضور وزیران و معاونان و مشاوران رئیس‌جمهوری در شهرستان‌ها رسید و بر اساس آن تویسرکان میزبان حجت‌الاسلام سید محمود علوی و هاشمی، وزیر اطلاعات و بهداشت بود و حمید چیت‌چیان، وزیر نیرو میهمان رزنی‌ها شد. محمود گودرزی، وزیر ورزش‌وجوانان هم برای افتتاح ۲ طرح عمرانی ورزشی و حضور در شورای اداری راهی شهرستان نهاوند شد.
همچنین علی‌اصغر فانی، وزیر آموزش‌وپرورش برای بررسی مشکلات شهرستان‌های کبودراهنگ و بهار در این ۲ شهرستان حضور یافت. حجت‌الاسلام مجید انصاری، معاون پارلمانی رئیس‌جمهوری به بازدید از مجموعه تفریحی و توریستی پارک ملل ملایر رفت.
همچنین مسعود سلطانی‌فر، معاون رئیس‌جمهوری و رئیس سازمان میراث فرهنگی، صنایع‌دستی و گردشگری راهی اسدآباد و اکبر ترکان مشاور ارشد رئیس‌جمهوری، وزرای جهاد کشاورزی و نفت راهی شهرستان فامنین شدند.
در نهایت همه این سفر امیدی بود که به تدبیر دولت برای مردم جان گرفت و در قالب مصوباتی اعلام شد و اغلب هم وعده بهره‌برداری و اتمام آن سال آینده اعلام شد.
از طرفی هم آنچه در این سفر مطرح شد نیازها و اولویت‌های شهرستان‌ها بود؛ شامل پروژه‌های نیمه‌کاره و راکد دولت قبل و تعریف پروژه‌های جدیدی که نیاز مردم محسوب می‌شود.
اما آنچه در این سفر برای شهرستان‌ها مورد تصویب قرار گرفت، تکمیل و بهره‌برداری از کنارگذرهای همدان- رزن و همدان- اسدآباد با مبلغ ۱۲۲ میلیارد تومان بود که در سال آینده به اتمام می‌رسد.
از دیگر طرح‌ها اتمام بیمارستان جایگزین اکباتان، بیمارستان‌های نهاوند، بهار، قائم اسدآباد، تویسرکان و تخصص سوختگی بعثت همدان با ۱۲۱ میلیارد تومان اعتبار تا سال آینده است.
وعده بهره‌برداری سدهای کلان ملایر، سرابی تویسرکان، شنجور رزن و شبکه‌های آبرسانی با ٤۵ میلیارد تومان هم به سال آینده موکول شد.
از آبرسانی به روستاهای اولویت‌دار استان با مبلغ ٤۰ میلیارد تومان، آبیاری به شهرهای ملایر، تویسرکان، فامنین، نهاوند، اسدآباد و صالح‌آباد و بخشی از همدان با اعتبار ۳۸ میلیارد تومان تا دهه فجر سال ۹۵، تأسیسات فاضلاب شهرهای نهاوند، اسدآباد، تویسرکان و رزن با مبلغ ۲۸ میلیارد تومان و اتمام و بهره‌برداری از ۹ دانشکده در استان با اعتبار ۳۵ میلیارد تومان از دیگر طرح‌هایی بود که وعده بهره‌برداری آنها به سال آینده موکول شد.
البته بماند که ملایری‌ها، از این رهاوردها راضی نبودند و اکثر شهرستان‌ها چون بهار و کبودراهنگ و... هم نصیب چندانی را نبرده‌اند. هرچند غفلت از شهرستان‌ها در این سفر هم کم‌وبیش بی‌رنگ نیست.
برای طرح‌های صنعتی، معدنی و کشاورزی همدان هم هزار و ۲۰۰ میلیارد تومان تسهیلات مدنظر قرار گرفته تا بانک‌های عامل، این اعتبارات را در اختیار کارآفرینان قرار دهند.
اما در این سفر آنچنان که انتظار می‌رفت بخش خصوصی هم مورد توجه قرار گرفت و امید است با تزریق به موقع اعتبارات، فرش قرمزی که وعده مدیر ارشد استان به سرمایه‌گذاران بود، فراهم شود تا آنچنان که گفته شد امنیت سرمایه‌گذاری هم جان بگیرد.

نهاوند
حضور وزیر ورزش در نهاوند علاوه بر اینکه از پروژه‌های ورزشی این شهرستان به بهره‌برداری رسید، از بیمارستانی بازدید شد که به دلیل تخصیص نیافتن اعتبارات راکد مانده بود. در جریان این سفر ۱۹میلیارد نیاز آن برای اتمام و تجهیز اختصاص یافت تا به گفته وزیر ورزش‌وجوانان سال آینده به بهره‌برداری برسد.
اما به گفته وزیر این تنها بیمارستانی بود که پس از انقلاب در این شهرستان ساخته می‌شد.
در این سفر افتتاح و بهره‌برداری از ۲ پروژه ورزشی با اعتبار ۳ میلیارد تومان، کلنگ‌زنی یک پروژه آموزشی دانشگاه ملی نهاوند با اعتبار ۶ میلیارد و ۲۰۰ میلیون تومان در زمینی به مساحت ۱۰ هکتار انجام شد که این پروژه مصوبه سال ۹۱ بوده است و به گفته فرماندار نهاوند، قرار است به ۶۰ هکتار افزایش یابد و سال آینده وعده بهره‌برداری از آن، اعلام شده است.
آغاز عملیات اجرایی کارخانه بتن سبک گازی نهاوند با اعتبار ۵۰۰ میلیارد ریال و هزینه ارزی ۱۲/۵ میلیون یورو هم زیرساختی مهم برای ایجاد اشتغال در شهرستان است.
سد گرین از مهمترین مطالبه‌های نهاوند که با پیشرفت ۸ درصدی بدون اعتبار و حتی با طلب پیمانکار راکد شده بود؛ سدی که همه امیدِ کشاورزان منطقه در سال‌های بحران بی‌آبی به شمار می‌رفت؛ اما در این سفر بحث واگذاری آن به بخش خصوصی مطرح شد تا قفل این پروژه که آرزوی ۵۰ ساله نهاوندی‌هاست و در دولت نهم کلنگ‌زنی شد و حالا تنها ۸ درصد پیشرفت دارد. گویا این طرح با مشارکت قرارگاه خاتم‌الاوصیا اجرا می‌شود.

ملایر
معاون پارلمانی رئیس‌جمهور هم در این سفر، میهمان ملایری‌ها بود که با افتتاح بهسازی و طرح هادی روستای موسی‌بلاغی با اعتبار ٤۲۰ میلیون تومان، بحث آب و سد کلان ملایر و البته نبود سرمایه‌گذار منطقه ویژه اقتصادی سامن، پرداخت پول گندم کشاورزان، خدمات مسکن مهر، توسعه و بهسازی روستاها از جمله مشکلات این شهرستان مطرح شد.
احداث مجتمع آبرسانی در روستا هم از دیگر مطالبات مردم ملایرعنوان شد.
در این سفر ٤خطه شدن محور ملایر- آورزمان، احداث دانشکده علوم‌پزشکی، دفتر گمرک، کتابخانه مرکزی، ارتقای دفتر نمایندگی گمرک شهرستان به اداره، تخصیص اعتبارات برای کشاورزی شهرستان برای مقابله با سرمازدگی محصولات، تخصیص اعتبارات ملی برای شهر زیرزمینی سامن و تعیین سرمایه‌گذار برای منطقه ویژه اقتصادی از مطالبات ملایری‌ها از دولت عنوان شد.

اسدآباد
مسعود سلطانی‌فر، معاون رئیس‌جمهور و رئیس سازمان میراث فرهنگی، صنایع‌دستی و گردشگری میهمان دیار سید جمال‌الدین اسدآبادی با افتتاح ۲ طرح عمرانی و درمانی و مجموعه ورزشی بانوان بود و بزرگترین مرکز سی‌تی‌اسکن غرب کشور در این شهرستان با ۳۰ میلیارد ریال اعتبار هزینه شده در بیمارستان قائم(عج) شهرستان نصب و راه‌اندازی شد.

تویسرکان
حجت‌الاسلام سید محمود علوی، وزیر اطلاعات میهمان پایتخت طلای سبز ایران بود.
در این سفر، کشاورزان و باغداران تویسرکانی که ابتدای سالجاری سرما حاصل و رنج زندگی‌شان را خشکاند، با وعده وزیر امیدوار شدند. در این میان امهال وام کشاورزی و تسهیلات کشاورزان و تأمین خسارت سرمازدگی مردم تویسرکان از اعتبارات ماده ۱۰ و ۱۲ مطرح شد.
ورود بخش خصوصی و جذب سرمایه‌گذار برای کاهش بیکاری، ایجاد زیرساخت‌های اشتغال، حمایت دولت برای تکمیل سد سرابی و آغاز اجرای عملیات سد خرم‌رود، خروج تویسرکان از بن‌بست و شتاب‌بخشی به پروژه‌هایی چون ٤خطه کردن تویسرکان- جوکار و تویسرکان- کنگاور با تأمین اعتبار مورد نیاز و البته توجه به شاخص‌های گردشگری این شهرستان برای توسعه آن فرماندار تویسرکان با اشاره به وجود ۳ مرکز آموزش عالی در تویسرکان، تبدیل دانشکده فنی و مهندسی تویسرکان به دانشگاه از مطالبات تویسرکان در سفر دولت مطرح شد.
وزیر بهداشت هم به تویسرکان رفت تا از ۲ بیمارستان ولی‌عصر(عج) و ۹۶ تختخوابی در حال ساخت این شهرستان بازدید کند.
حسن قاضی‌زاده هاشمی از ضرورت تسریع در مراحل ساخت و بهره‌برداری از بیمارستان ۹۶ تختخوابی تویسرکان تا پایان سال ۹۵ خبر داد.

کبودراهنگ
شهرستان کبودراهنگ در سفر هیأت دولت هم میزبان وزیر آموزش‌وپرورش بود که استخر شهدای کبودراهنگ را با اعتبار ۲ میلیارد تومان افتتاح شد. همچنین اشتغال، کم‌آبی، محرومیت و... از مهمترین خواسته‌های مردمان این منطقه بود.

بهار
علی‌اصغر فانی، وزیر آموزش‌وپرورش هم نماینده روحانی در بهار بود. همچنین همزمان با سفر رئیس‌جمهوری، سردخانه دومنظوره ۱۰ هزار تنی شهرستان بهار با اعتبار ۱۵۰ میلیارد ریالی به دست وزیر جهاد کشاورزی به بهره‌برداری رسید.

رزن
حمید چیت‌چیان، وزیر نیرو به عنوان نماینده ویژه کاروان تدبیروامید وارد شهرستان رزن بود که سد شنجور و فاضلاب شهری رزن را از جمله پروژه‌های قابل بهره‌برداری در سالجاری دانست. همچنین کارخانه رزن‌صاف هم با حضور حسین ابویی‌مهریزی، معاون برنامه‌ریزی وزارت صنعت، معدن و تجارت، افتتاح شد.
در این سفر یکروزه، تعیین‌تکلیف وام‌های زلزله و مقاوم‌سازی این شهرستان، خسارت سرمازدگی، نیاز ۷ میلیاردی برای تکمیل کریدور شمال استان، تخصیص اعتبار به مجتمع‌های آبرسانی شهرستان و... از نیازهای ضروری شهرستان مطرح شد.

فامنین
اما فامنین میزبان اکبر ترکان، مشاور رئیس‌جمهوری و دبیر شورای هماهنگی مناطق آزاد تجاری- صنعتی و ویژه اقتصادی بود که مهمترین طرح‌های مورد افتتاح و کلنگ‌زنی استان هم در این شهرستان به چشم می‌خورد.
ترکان به بیمارستان امام حسن مجتبی(ع) رفت تا کلنگ پانسیون (ساختمان پزشکان متخصص مقیم) ۶ واحدی با اعتبار ۲۶۰ میلیون تومان در ۲ طبقه بر زمین بزند؛ این پانسیون توسط پرفسور یحیی دولتی خیر و رئیس انستیتو پوست ایران که از اهالی شهرستان فامنین بود، احداث خواهد شد.
عملیات اجرایی ساخت پروژه پتروشیمی «ابن‌سینا» با سرمایه‌گذاری ۸۰۰ میلیارد تومانی هم به دستور رئیس‌جمهور از طریق ویدئو کنفرانس با حضور نماینده ویژه وی در فامنین آغاز شد؛ پروژه‌ای که ۸۰ درصد اعتبارات لازم برای این پروژه توسط بخش خصوصی تأمین می‌شود و اینکه بزرگترین پروژه پتروشیمی غرب کشور خواهد بود.
در ادامه هزار و ۲۰۰ هکتار طرح آبیاری تحت‌فشار در شهرستان فامنین به صورت نمادین و طرح توسعه واحد گاوداری ۳ هزار رأسی شهرستان فامنین با اعتبار ۳۰ میلیارد تومان و حضور وزیر جهاد کشاورزی به بهره‌برداری رسید.

خبر

انجام عملیات پیاده‌روسازی در بلوار استقلال

عملیات پیاده‌روسازی در بلوار استقلال شهر نهاوند انجام شد.
شهردار نهاوند در این‌باره گفت: عملیات پیاده‌روسازی با هدف بهینه‌سازی معابر شهری، همسطح‌سازی پیاده‌روها و به منظور هدایت آب‌های سطحی و رفع آبگرفتگی انجام می‌شود.
به گفته شاهین فرجی‌فر، در این راستا برای سهولت در تردد شهروندان و زیباسازی معابر شهری، این شهرداری به اجرای عملیات پیاده‌روسازی در بلوار استقلال (ابتدای دهبوره راه) اقدام کرده است.
به گزارش روابط‌عمومی شهرداری، وی افزود: عملیات عمرانی پروژه به مساحت تقریبی ۸۶۱ متر مربع با کفپوش بتنی انجام گرفته است.
وی با تأکید بر اینکه یکی از اولویت‌های این شهرداری، مسیرهای پیاده‌روی در سالجاری است، افزود: به منظور رفاه حال شهروندان و تردد آسان سالمندان، در سال گذشته بیش از ۷ هزار و ۵۵۰ مترمربع پیاده‌روسازی در شهرانجام شده است.
فرجی‌فر ادامه داد: بسیاری از معابر اصلی بلوار بعثت، کوی صفی‌پور، خیابان فاطمیه، بلوار شهید حیدری، شهرک امام حسین(ع)، دوخواهران و محل کارگران فصلی، کوی دکتر حسابی، خیابان بسیج و کوی حاجیان، بلوار استقلال و شهید طالبیان، میدان امام(ره)، بازار، شهرک طالقانی و.. پیاده‌روسازی شده است.
وی در پایان یکی از اولویت‌های مجموعه مدیریت شهری نهاوند در سالجاری را مناسب‌سازی پیاده‌روها برای استفاده بهتر و بیشتر شهروندان بیان کرد و افزود: به همین منظور این شهرداری در محل مذکور به نصب صندلی، پایه چراغ، امکانات ورزش و... برای رفاه حال شهروندان اقدام خواهد کرد.

برگزاری نخستین همایش یاوران نماز در تویسرکان

نیمه نخست مهرماه جاری نخستین همایش یاوران نماز در شهرستان تویسرکان برگزار می‌شود
مسئول تشکل‌های دینی تبلیغات اسلامی تویسرکان در گفت‌وگو با تسنیم گفت: این همایش با همکاری اداره آموزش‌وپرورش شهرستان برگزار می‌شود. رضا شریفی‌راد افزود: در این همایش که با استقبال روحانیون، هیأت امنای مساجد، فرهنگیان و رابطان نماز در ادارات مواجه شده است از اساتید مرکز تخصصی نماز کشور برای سخنرانی دعوت می‌شود. به گفته وی، دوره آموزشی شیوه‌های انتقال مفاهیم دینی به استعداد ۱۰۰ نفر از مربیان پرورشی آموزش‌وپرورش شهرستان تویسرکان نیمه نخست مهرماه جاری برگزار می‌شود.

در هفته دولت ۵۵ طرح اسدآباد افتتاح شد

۵۵ پروژه عمرانی و خدماتی در طول هفته دولت در شهرستان اسدآباد افتتاح شد.
فرماندار اسدآباد در گفت‌وگو با ایرنا گفت: برای این پروژه‌ها اعتباری بالغ بر ٤۰۵ میلیارد ریال هزینه شده که از این میزان ۳۸ پروژه از محل اعتبارات دولتی و ۱۷ پروژه از محل تسهیلات و آورده بخش خصوصی سرمایه‌گذاری شده است.
به گزارش ایرنا، مسعود بکایی اظهار کرد: این پروژه‌ها شامل گازرسانی به روستاها، احداث ۸۰۵ واحد مسکن مهر، روکش آسفالت محمور داش‌بلاغ، آبیاری تحت فشار درقالب ۱۵ طرح، برق‌رسانی به نقاط مختلف شهرستان، بهسازی و مقاوم‌سازی مسکن روستایی، استانداردسازی سیستم گرمایشی مدارس احداث زیرسازی و سرویس‌های بهداشتی برای عشایر و سردرِ شهرک صنعتی از جمله طرح‌هایی است که در این ایام افتتاح شده است.

مفقودی

بدینوسیله به اطلاع می رساند
آقای
هادی شکری قطب
فرزند فرج اله
که قادر به تکلم نمی‌باشد
صاحب عکس فوق مفقودگردیده،
تقاضامندیم در صورت هرگونه آگهی با
شماره تلفن ۰۹۱۸۳۱۲۳۴۵۲
تماس حاصل نمائید.

مفقودی
کارت دانشجویی بختیار کمالی‌فر فرزند محمدعلی به شماره ملی ۳۳۶۰۰۹۶۶۴۹ رشته کامپیوتر دانشگاه بوعلی‌سینا به شماره دانشجویی ۸۵۱۲۱۶۱۰۴۲ مفقود گردیده و از درجه اعتبار ساقط می‌باشد.

مفقودی
بیمه‌نامه کوثر ثالث خودرو پراید جی‌تی‌ایکس به شماره بیمه‌نامه ۱۳۹۳/۱۰۱۰/۵۵۶۴۷۰ شماره پلاک ۹۵۶ج۳۲ ایران ۱۸ شماره موتور ۰۰۲۴۶۷۵۰ شماره شاسی S۱۴۱۲۲۸۰۷۱۴۴۶۴ به نام علی‌اکبر رحیمیون به شماره شناسنامه ۲۵۲۲ مفقود گردیده و از درجه اعتبار ساقط می‌باشد.

پیام تاریخ، تمدن و فرهنگ مادستان
The Message Of Madestan's History & Civilization & Culture
روزنامه همدان پیام
۱۱
سه شنبه ● ۱۰ شهریورماه ۱۳۹۴ ● شماره ۲۴۳۷
ورزشی
varzesh@hamedanpayam.com

همدان‌گردی، علاقه تازه داویدز!

"ادگار داویدز"، ستاره سرشناس هلندی فوتبال دنیا در گفت‌وگویی اختصاصی با یک رسانه ایرانی، از بازی چند روز قبل در استادیوم آزادی، علاقه به ایران و قصدش برای سفر خانوادگی به همدان سخن گفته است.

همه آنهایی که فوتبال دنیا را پیگیری می‌کردند بیش از ۲ دهه با بازی‌های بی‌نظیرش شوکه می‌شدند. ادگار یکی از ستاره‌هایی بود که همراه با تیم ستارگان به تهران آمد. بازیکن قدرتی تیم یوونتوس و البته بارسا. کسی که به پیت‌بول معروف بود یا به ماهی گوشتخوار، کسی که هیچ حریفی را در زمین، یارای رقابتش نبود.

خیلی خونگرم نیست و برای گفت‌وگو با رسانه ایرانی هم حسابی شاکی بود. می‌گفت اصلاً مصاحبه نمی‌کند اما چند دقیقه‌ای با خبرنگاران ایرانی همکلام شد. از ایران گفت، از زبان فارسی که دوستش دارد و باقی چیزها، از اینکه شیفته ایران شده و دوست دارد با خانواده‌اش به ایران برگردد تا بتواند به همدان برود.

وی در این مصاحبه گفته: "نخستین بار بود که به ایران می‌آمدم. تصویری از قدیم درباره ایران در ذهن داشتم و به نظرم زبان فارسی هم زبان زیبایی است. البته عکس‌هایی هم از شهرهای ایران دیده بودم و همین موجب شد به کشورتان بیایم. احساس خیلی خوبی دارم و بسیار خوشحالم. بنویسید ایران تاریخی غنی دارد و علاقه داشتم شهرهای شما را از نزدیک ببینم. از حضور در ایران لذت بردم و قصد دارم به شهر زیبای همدان سفر کنم." با تمام این تفاسیر باید گفت داویدز به همدان علاقه دارد. در آینده اگر بازیکن عینکی و محبوب هلند را در همدان دیدید تعجب نکنید.

همدان‌پیام بررسی می‌کند

۴۵ میلیارد ریال دستاورد سفر هیأت دولت در حوزه عمرانی ورزش

» حامد صیفی

ورزش همدان در دوره دولت تدبیر و امید شاهد توجه ویژه مسئولان کشوری و استانی در ابعاد مختلف بوده و استان همدان توانسته با مساعدت ویژه مسئولان به خصوص وزیر همدانی ورزش‌وجوانان شتابی توسعه‌گرایانه در عرصه‌های مختلف به‌ویژه عمرانی داشته باشد.

دستیابی به بیش از ۵۰۰ مدال ملی و بین‌المللی، فعالیت بیش از ۸۰ تیم در لیگ‌های مختلف کشوری و ایجاد تحولات اساسی در ورزش رده‌های سنی پایه از دستاوردهای مهم ورزش استان در دولت تدبیر و امید بوده است، اما این وسط تحول چشمگیر در عرصه زیرساخت‌ها موجبات شکوفایی ورزش را فراهم کرده و نگاه ویژه دستگاه ورزش استان به حوزه عمرانی ورزش موجب شد تا دست همدان از سفر وزیر ورزش‌وجوانان و هیأت دولت به استان خالی نماند. ابتدا قرار بود ٦ پروژه ورزشی همزمان با سفر هیأت دولت در همدان مورد بهره‌برداری قرار گیرد. در این سفر اما ۳ پروژه ورزشی افتتاح شد و مابقی در هفته دولت افتتاح شده یا در روزهای آتی افتتاح خواهد شد.

سالن ورزشی بانوان نهاوند، سالن ورزشی بانوان اسدآباد و استخر سرپوشیده کبودراهنگ ۳ پروژه‌ای بود که همزمان با حضور کاروان تدبیر و امید در استان به بهره‌برداری رسید. البته سالن ورزشی روستای میان‌آبه در نهاوند را هم باید به این ۳ پروژه اضافه کرد که همزمان با سفر هیأت دولت در همدان افتتاح شد. زمین هاکی شهرک شهید بهشتی همدان و خانه کشتی- رزمی شهرستان رزن ۲ پروژه‌ای بود که مسئولان پیش‌تر خبر از افتتاح آنها در سفر هیأت دولت را داده بودند اما دست آخر خانه کشتی- رزمی شهرستان رزن ۲ روز پیش همزمان با هفته دولت به بهره‌برداری رسید و زمین هاکی همدان نیز پنجشنبه این هفته افتتاح خواهد شد. به این پروژه‌ها باید سالن ورزشی موسی‌آباد اسدآباد را هم اضافه کرد که همزمان با هفته دولت مورد بهره‌برداری قرار گرفت. طبق گفته مسئولان دستگاه ورزش استان با افتتاح این ۷ پروژه، ١٦ هزار و ٦٠٨ مترمربع به فضاهای ورزشی استان همدان افزوده شده است.

1

سالن ورزشی بانوان اسدآباد

احداث سالن ورزشی چندمنظوره بانوان شهرستان اسدآباد از سال ٨٦ آغاز شد و با گنجایش ۲۰۰ نفر و قابلیت برگزاری مسابقات فوتسال، والیبال، بسکتبال و هندبال به بهره‌برداری رسید. برای احداث این پروژه اعتبار یک‌ونیم میلیارد ریالی از اعتبارات استانی مصوب شد. این مجموعه در زمینی به مساحت هزار و ۷۵۳ مترمربع افتتاح شده است.

2

خانه کشتی رزن

خانه کشتی رزن نیز قرار بود همزمان با سفر هیأت دولت افتتاح شود که این پروژه با تأخیر روز یکشنبه به بهره‌برداری رسید. برای این پروژه ۸ میلیارد ریال از اعتبارات استانی هزینه شده است. این مجموعه ظرفیت ۱۰۰ تماشاگر را دارد و سال آغاز آن ۱۳۸۷ بوده است. این سالن ورزشی به وسعت هزار و ٦١٤ مترمربع احداث شده است.

3

استخر سرپوشیده شهدای کبودراهنگ

این پروژه به مساحت هزار و ٦٦٥ مترمربع و اعتبار هزینه شده ۲۰ میلیارد ریال به بهره‌برداری رسیده است. این مجموعه شامل استخر، سونا و جکوزی، ۲ رختکن به ظرفیت ۱۵۰ نفر، بوفه، ساختمان اداری برای استقرار دفتر هیأت‌های ورزشی شنا، غریق نجات و قایقرانی، سالن کنفرانس و خوابگاه است. سال آغاز ساخت این پروژه ۱۳۸٦ بوده که هزینه آن از محل اعتبارات ملی تأمین شده است.

4

رشد سرانه فضاهای روباز ورزشی

با افتتاح ۷ پروژه یاد شده، ۷ هزار و ۳۰۰ مترمربع به فضای روباز ورزشی استان افزوده شده است. همچنین افتتاح این پروژه‌ها به افزایش ۹ هزار و ۳۰۰ مترمربعی به فضاهای سرپوشیده ورزشی استان منجر شده است.

گفتنی است؛ همدان دارای بیش از ۷۰ هزار ورزشکار سازمان یافته در قالب ۵۰ رشته ورزشی است.

5

زمین هاکی همدان

زمین هاکی همدان که قرار بود همزمان با سفر وزیر ورزش‌وجوانان افتتاح شود، پنجشنبه این هفته مورد بهره‌برداری قرار خواهد گرفت. برای این مجموعه یک‌ونیم میلیارد از اعتبارات ملی در نظر گرفته شده است. سال آغاز این مجموعه ۱۳۹۱ بوده و امکاناتی از قبیل رختکن مجزا، ساختمان مدیریت با ظرفیت هزار و ۱۰۰ تماشاگر را داراست.

6

سالن ورزشی میان‌آبه

سالن چند منظوره روستای میان‌آبه با مساحت هزار و ۵۰۰ مترمربع و با اعتبار ٤ میلیارد و ٦٥٠ میلیونی از محل اعتبارات استانی بهره‌برداری شد. سال آغاز ساخت این مجموعه که دارای سالن ورزشی چند منظوره، دوش، رختکن، سرویس بهداشتی، اتاق مدیریت و ... است، ۱۳۸۹ بوده است.

7

8

اختصاص ۴۵ میلیارد ریال

طبق گفته مسئولان دستگاه ورزش استان، در سفر هیأت دولت و وزیر ورزش‌وجوانان به همدان مقرر شد تا ٤٥ میلیارد ریال تا پایان سال ۹۵ برای تکمیل پروژه‌های ورزشی اختصاص یابد. این مبلغ برای افتتاح و تکمیل پروژه‌های سالن بانوان تویسرکان، استخر بانوان شهر مریانج و سالن ورزشی روستای سیمین بهار در نظر گرفته شده که تا پایان سال ۹۵ تخصیص خواهد یافت.

9

سالن ورزشی موسی‌آباد

سالن ورزشی موسی‌آباد شهرستان اسدآباد با اعتباری بیش از ٤ میلیارد ریال و تأمین از اعتبارات استانی در هفته دولت افتتاح شده است. سال آغاز ساخت این سال ورزشی ۱۳۸۹ بوده و دارای امکاناتی از قبیل سالن چند منظوره، رختکن مجزا، دوش، سرویس بهداشتی، اتاق مدیریت و ... است.

عکس نوشت

درخواست هواداران از مهابادی برای بهبود وضعیت پاس

عکس: پوریا پاکیزه

یادداشت

رشد یک‌درصدی سرانه ورزش همدان

اگرچه حضور یک‌روزه وزیر ورزش و جوانان همراه با هیأت دولت در همدان با برگزاری جلسه تخصصی همراه نبود اما افتتاح پروژه‌های عمرانی ورزشی با حضور محمود گودرزی و سایر نمایندگان دولت در شهرستان‌ها را باید به فال نیک گرفت.

همدان در سال‌های اخیر در حوزه زیرساخت‌های ورزشی گام‌های مؤثری برداشته و حتی مدیرکل ورزش و جوانان استان همدان چندی پیش اعلام کرد که در ۸ سال گذشته به اندازه تاریخ ورزش همدان پروژه عمرانی ورزشی احداث شده است.

همدان امروز در خط مقدم استان‌هایی قرار دارد که در رشد و توسعه زیرساخت ورزشی موفق عمل کرده‌اند و این را باید مرهون حمایت‌های وزارتخانه، مسئولان اجرایی استان و اعتباراتی بود که به بدنه دستگاه ورزش همدان در سال‌های اخیر تزریق شده است.

امروز میانگین سرانه ورزشی در کشور ۸۰ سانتیمتر مربع است. نکته جالب اینکه تا قبل از سفر هیأت دولت به همدان سرانه ورزشی هر شهروند همدانی ٦٢ سانتیمتر بود که با افتتاح پروژه‌هایی مانند سالن ورزشی بانوان در شهرستان‌های نهاوند و اسدآباد این رقم به ٦٣ سانتی متر افزایش پیدا کرد.

سرانه ورزشی هر شهروند همدانی پیش از سال ٨٦ تنها ۳۵ سانتی مترمربع بود که با افتتاح ۷۰ پروژه نیمه‌تمام ورزشی در همدان این رقم به طرز چشمگیری افزایش پیدا خواهد کرد. از سویی افتتاح ٦٠ سالن ورزشی در دست اجرا که میانگین ۸۰ درصد پیشرفت فیزیکی داشته‌اند سرانه ورزش شهروندی همدان را به رقمی نزدیک ۹۵ سانتیمتر مربع خواهد رساند.

از این رو می‌توان این ادعا را با قاطعیت اعلام کرد که همدان از نظر سرانه ورزشی و زیرساخت‌ها در حوزه ورزش یکی از ۵ استان برتر کشور است و این وسط می‌طلبد با ورود بخش خصوصی به ورزش، حوزه قهرمانی و حرفه‌ای بیش از گذشته رونق بگیرد؛ چراکه به گفته کارشناسان حوزه ورزش، همدان امروز از نظر زیرساخت‌ها با هیچ مشکلی مواجه نیست و استان می‌تواند با حمایت بخش خصوصی و با اتکا بر پروژه‌های بزرگ به بخش حرفه‌ای و قهرمانی خود سر و سامان ببخشد.

مقایسه وضعیت سرانه ورزشی همدان با استان‌های دیگر اما اوضاع را روشن‌تر هم می‌کند. امروز سرانه ورزشی لرستان کمتر از ۵۵ سانتی متر برای هر نفر است که با قولی که مدیرکل ورزش‌وجوانان این استان داده، قرار است با افتتاح پروژه‌ها این رقم تا پایان سال به ٦٠ سانتی متر افزایش پیدا کند. لرستان مانند همدان در گروه دوم ارزیابی استان‌های مدنظر وزارت ورزش‌وجوانان قرار دارد.

در استانی مثل اصفهان که در ورزش حرفه‌ای با تکیه بر کارخانجات صنعتی نظیر فولاد مبارکه و ذوب‌آهن حرف برای گفتن دارد اما قضیه کاملاً متفاوت است. این استان برخلاف همدان با مشکلات زیرساختی مواجه است، به طوری که استاندار اصفهان چند روز پیش اعلام کرد که سرانه ورزش شهروندی در اصفهان به ازای هر نفر تنها ۳۰ سانتیمتر مربع است!

رشد یک درصدی سرانه ورزش شهروندی در سفر وزیر ورزش‌وجوانان به همدان حاکی از توجه دولت تدبیر و امید به پروژه‌های عمرانی ورزشی است. همدان سال گذشته میزبان ۱۲۰ رویداد ملی و فراملی بود که این میزبانی‌ها بی‌تردید مرهون زیرساخت‌های ایجاد شده در همدان و شهرستان‌هاست.

قطع به یقین نگاه ویژه وزیر ورزش‌وجوانان به همدان در آینده، روزهای خوبی را برای ورزش همدان ترسیم خواهد کرد.

حالا همدان با برخورداری از ظرفیت‌های بسیار بالا آمادگی میزبانی از رویدادهای ملی و فراملی را دارد و این نکته مورد توجه وزیر ورزش‌وجوانان بوده و خواهد بود.

همانطور که وزیر ورزش‌وجوانان در این سفر و سفرهای قبلی خود به این موضوع تأکید داشته که پروژه‌های موجود در استان همدان ظرفیت بالایی برای برگزاری مسابقات بین‌المللی دارند و این وسط دستگاه ورزش با تعامل بیشتر با فدراسیون‌های ورزش باید زمینه میزبانی از مسابقات مختلف در همدان را فراهم کند تا به قول معروف سالن‌های ورزشی بی‌شمار در همدان خاک نخورند!

استخر ورزشی کبودراهنگ و سالن ورزشی بانوان در نهاوند و اسدآباد به صف پروژه‌های بزرگی چون سالن ٦ هزار نفری انقلاب، مجموعه‌های ورزشی اختصاصی بانوان در ۸ شهرستان همدان، سالن‌های سرپوشیده با ظرفیت‌های هزار و ۵۰۰ تا ۳ هزار نفر، سالن سنگنوردی فرهاد و... پیوست و در آینده‌ای نزدیک پروژه‌هایی چون زمین هاکی همدان به بهره‌برداری می‌رسند تا استان نقشه‌ای درخشان در حوزه زیرساخت ورزشی را برای خود ترسیم کند.

پیشخوان

۱

قمری: به هیچ وجه مشکل مالی نداریم

رئیس فدراسیون دوچرخه‌سواری می‌گوید، فدراسیون به هیچ وجه مشکل مالی ندارد و بزودی نسبت به آوردن مربی خوب خارجی اقدام می‌کند.

به گزارش ایسنا، خسرو قمری در مورد اینکه گفته می‌شود برای آوردن مربی خارجی با مشکل مالی روبه‌روست، بیان کرد: مشکل مالی نداریم. در خزانه فدراسیون ۸۰۰ میلیون تومان پول موجود است و از مبلغ بودجه و مسائل مربوط به آن فقط من و خزانه دار اطلاع داریم و شخص دیگری در جریان نیست.

۲

دلتنگی قهرمان جهان برای مبارزه

قهرمان جهان در سال ۲۰۱۳ که به تازگی از بند مصدومیت رها شده است، گفت: دلم برای مبارزه و حضور در شیاپ‌چانگ تنگ شده است.

به گزارش ایرنا، بهنام اسبقی اظهار کرد: حدود ۷ ماه از اردوهای تیم ملی تکواندو دور بودم. در این دوران شرایط سختی را سپری کردم و در یک سال مانده به المپیک دچار مصدومیت شدم. دلم برای مبارزه و حضور بر روی شیاپ چانگ تنگ شده است. خوشحالم که به اردوها بازگشتم.

۳

کسب بیشترین مدال طلای تاریخ ورزش پیوند اعضا

کاروان ورزشی پیوند اعضای ایران با کسب ۷۷ مدال به کار خود در بازی‌های جهانی آرژانتین پایان داد تا بهترین نتیجه تاریخ را از لحاظ مرغوبیت مدال رقم بزنند.

به گزارش روابط عمومی فدراسیون ورزش پیوند اعضا و بیماران خاص، کاروان ورزشی ایران با رشد چشمگیر نسبت به دوره قبل مسابقات جهانی صاحب ۲۷ مدال طلا، ۲۲ نقره و ۲۸ برنز شد که این بهترین نتیجه تاریخ ورزش پیوند اعضای ایران در بازی‌های جهانی است.

۴

پینگ‌پنگ‌بازان ایران راهی اتریش می‌شوند

پینگ‌پنگ‌بازان ایران برای حضور در تور جهانی تنیس روی میز راهی اتریش می‌شوند.

به گزارش مهر، ملی‌پوشان تنیس روی میز ایران برای حضور در تور جهانی اتریش و بلژیک راهی اروپا شده‌اند تا با آمادگی هرچه بیشتر در رقابت‌های قهرمانی آسیا حضور پیدا کنند.

نیما و نوشاد عالمیان به همراه افشین نوروزی ملی‌پوشان ایران هستند که بلافاصله پس از تور جهانی اتریش به بلژیک می‌روند تا در تور جهانی این کشور به رقابت با حریفان خود بپردازند.

۵

احتمال انصراف مهرام از بسکتبال قوت گرفت

احتمال زیادی دارد که تیم بسکتبال مهرام از لیگ برتر کناره‌گیری کند.

به گزارش ایپنا، در حالی که اکثر تیم‌های لیگ برتر بسکتبال بازیکنان و مربیان فصل آینده خود را جذب کرده‌اند مهرام مدافع عنوان قهرمانی شرایط نامشخصی دارد و شاهد رفتن بازیکنانش به تیم‌های دیگر است که این موضوع احتمال انصراف پر افتخارترین تیم بسکتبال از لیگ را افزایش می‌دهد.

برخی صفحه‌های اجتماعی منتسب به باشگاه مهرام از انحلال تیم اصلی این باشگاه خبر داده‌اند.

خبر

همدان و ملایر جایگاه خوبی در پاورلیفتینگ کشور دارند

۳ ورزشکار ملایری در مسابقات راو پاورلیفتینگ بین‌المللی ترکیه که با شرکت کشورهایی چون ایران، روسیه، گرجستان، آذربایجان، ونزوئلا، قزاقستان، اوکراین و ترکیه برگزار شد در ترکیب تیم ملی حضور داشتند و با درخشش خود در این مسابقات بار دیگر برای ورزش استان و کشور افتخارآفرینی کردند.

علی نجفی یکی از این ورزشکاران بود که موفق شد در رشته ددلیفت در وزن ٦٨ کیلوگرم با مهار وزنه ۲۰۰ کیلوگرمی و در رشته پرس سینه با غلبه بر وزنه ١٤٠ کیلوگرمی صاحب ۲ مدال طلا شود.

این قهرمان پاورلیفتینگ ملایر در گفت‌وگو با همدان‌پیام با اشاره به این مسابقات گفت: در این رقابت‌ها ۱۱ مدال طلا توسط ورزشکاران ایران کسب شد، از استان همدان نیز ۳ نفر از ملایر در این رقابت‌ها شرکت کرده بودند که موفق به کسب ٤ مدال طلا شدیم.

علی نجفی با اشاره به اینکه عباس زندی در وزن ۸۲ و امیرحسین حسنی در وزن مثبت ١٤٠ کیلوگرم دیگر مدال‌آوران ملایر در این مسابقات بودند، خاطرنشان کرد: این رقابت‌ها با حضور ۱۰ کشور برگزار شد که تقریباً حالت ورودی به وردکاپ جهانی را داشت و قهرمانان این مسابقات در وردکاپ جهانی که ٤ سال یکبار برگزار می‌شود و امسال نیز کشور روسیه میزبان این رقابت‌ها خواهد بود، شرکت می‌کنند. وی از یوسف نجفی و مهدی فخار به عنوان مربیان خود در این رشته نام برد و اظهار کرد: ایران در این ورزش از قدرت‌های خوب دنیا محسوب می‌شود، پاورلیفتینگ رشته‌ای است که قدرت بدنی در آن از اهمیت بسیاری برخوردار است و ایران جایگاه خاصی در این رشته دارد، استان همدان و شهرستان ملایر هم جایگاه خوبی در کشور دارند ولی این ورزش خصوصی است و تمرینات در سالن‌های خصوصی برگزار می‌شود و نیاز به حمایت بیشتر وجود دارد. مربی پاورلیفتینگ ملایر نیز در خصوص وضعیت ورزشکاران این رشته در ملایر گفت: تیم ملایر از سال ۹۲ تا ۹٤ رکورد دار و قهرمان استان است و در رشته پاورلیفتینگ به‌ویژه در پرس سینه در ۳ الی ٤ سال گذشته فعالیت‌های زیادی در شهرستان انجام شده است. یوسف نجفی با تأکید بر اینکه بسیاری از مردم تازه با این رشته آشنا شده‌اند، افزود: پاورلیفتینگ به قدرت و توان ورزشکار بستگی دارد بنابراین از سنین نوجوانی کار با بچه‌ها را آغاز کردیم و تیم ما از سال ۹۱ و ۹۲ در رده سنی نوجوانان و در سال ۹۳ در رده جوانان موفق به کسب عنوان قهرمانی شد. وی با بیان اینکه به دنبال این هستیم که ورزشکاران بیشتری وارد این رشته ورزشی شوند، اظهار کرد: امسال هم تیم ملایر قهرمان استان شد و بچه‌های ما در مسابقات رسمی کشور نیز شرکت کرده و هر ۳ ورزشکار ما در مسابقات موفق به رکوردزنی در کشور می‌شوند.

فردا، آخرین تمرین ملی والیبال پیش از جام جهانی

تیم ملی والیبال ایران که خود را برای حضور شایسته در جام جهانی آماده می‌کند، آخرین تمرین خود را فردا برگزار خواهد کرد. به گزارش سایت فدراسیون والیبال، جام جهانی والیبال سال ۲۰۱۵ از ۱۷ شهریورماه به میزبانی ژاپن آغاز می‌شود. تیم ملی والیبال ایران که ۲ روز پیش پس از حضور در اردوی آماده سازی لهستان و روسیه وارد تهران شد، فردا تمرینات آماده‌سازی خود را آغاز می‌کند.

تمرین عصر چهارشنبه این تیم که آخرین تمرین ملی‌پوشان اعزامی به جام جهانی در تهران محسوب می‌شود، با حضور اصحاب رسانه از ساعت ۱۷ تا ۱۹ در فدراسیون والیبال برگزار خواهد شد.

المپیاد درون‌مدرسه‌ای بستر شناسایی استعدادهای ورزشی

معاون تربیت بدنی و سلامت آموزش‌وپرورش استان همدان گفت: المپیاد درون‌مدرسه‌ای و شناسایی استعدادهای ورزشی از برنامه‌های محوری وزارت آموزش‌وپرورش است.

به گزارش فارس، عبدا... جعفری در مراسم بدرقه دانش‌آموزان دختر برای شرکت در مسابقات سراسری با اشاره به برگزاری المپیاد درون مدرسه‌ای اظهار کرد: مسابقات یا المپیاد درون‌مدرسه‌ای جزو برنامه‌های محوری وزارت آموزش‌وپرورش است. وی ادامه داد: این المپیاد با هدف شناسایی استعدادهای ورزشی مدارس طی ۵ مرحله همراه با سراسر کشور در استان همدان آغاز شد. جعفری تصریح کرد: این دوره از مسابقات با شرکت ۱۰۰ هزار دانش‌آموز و با همکاری ٦٠٠ معلم ورزش در مدارس سراسر استان برگزار شد.

آگهی مزایده یک مرحله ای (نوبت اول)
اداره کل ورزش و جوانان استان

در نظر دارد اقلام ساختمانی ذیل را از طریق مزایده با قیمت پایه و کارشناسی ذیل واگذار نماید،

لذا از متقاضیان دعوت به عمل‌می‌آید جهت بازدید اموال منقول مذکور به نشانی جاده فرودگاه همدان-دهکده المپیک -پارک علم و فناوری مراجعه و در صورت تمایل‌جهت خرید اسناد طبق تاریخ زمانبندی ذیل‌به‌چهارراه پاستور،خیابان ورزش اداره کل ورزش وجوانان استان همدان مراجعه نمایند.

۱-آجر جالیز ۲۱۰۰پالت قیمت پایه هرمترمربع ۱۳۰۰۰۰ریال
۲-میلگرد نمره ۱۴عاج دار به وزن ۲۱۳۶۵کیلوگرم هرکیلوگرم ۱۱۰۰۰ریال
۳-میلگرد نمره ۱۶عاج دار به وزن ۲۱۶۰۰کیلوگرم هرکیلو گرم ۱۱۰۰۰ریال
۴-قوطی پروفیل ۱۵*۲۰*۲۰ به وزن ۵۲۲۶۵ کیلوگرم هرکیلوگرم ۱۴۰۰۰ریال

تاریخ اخذ اسناد:۹۴/۶/۱۱ الی ۹۴/۶/۱۵
تاریخ بازگرداندن پاکات:۹۴/۶/۱۵ الی ۹۴/۶/۲۵

روابط عمومی اداره کل ورزش و جوانان استان همدان

روزنامه اجتماعی، سیاسی، فرهنگی، اقتصادی

The Message Of Madestan's History & Civilization & Culture

روزنامه همدان پیام

www.HamedanPayam.com

پیام تاریخ، تمدن و فرهنگ مادستان

سه شنبه ● ۱۰ شهریورماه ۱۳۹۴ ● ۱۷ ذی القعده ۱۴۳۶ ● ۱ سپتامبر ۲۰۱۵ ● ۲۴۳۷

روزنامه صبح استان

صاحب امتیاز و مدیر مسئول: نصرت ا... طاقتی احسن
سردبیر: یدا... طاقتی احسن
نشانی: همدان، ابتدای خیابان مهدیه، روبروی دبیرستان شریعتی ساختمان پیام
صندوق پستی: ۶۶۶ - ۶۵۱۵۵
تلفن: ۳۸۲۶۴۴۳۳ (ویژه) نمابر: ۳۸۲۷۹۰۱۳
سردبیر: ۰۹۱۸۳۱۵۱۴۳۷ آگهی: ۳۸۲۶۴۴۳۳
لیتوگرافی و چاپ: پیام رسانه (۳۸۲۷۴۰۸۲ - ۰۸۱)

پایگاه اینترنتی.....www.Hamedanpayam.com
ارتباط با روزنامه.....۱۰۰۰۶۰۶۶
ارتباط با روزنامه.....info@Hamedanpayam.com
Hamedanpeyam@yahoo.com
ارتباط با مدیرمسئول.....modir@Hamedanpayam.com
ارتباط با سردبیر.....sardabir@Hamedanpayam.com
سرویس آگهی.....agahi@hamedanpayam.com
سرویس اشتراک.....eshterak@hamedanpayam.com
چاپخانه پیام رسانه.....litohoma@yahoo.com

▪ اوقات شرعی

اذان ظهر	۱۳:۱۶
غروب خورشید	۱۹:۴۳
اذان مغرب	۲۰:۰۱
نیمه شب شرعی	۰۰:۳۳
اذان صبح فردا	۰۵:۲۲
طلوع خورشید فردا	۰۶:۴۸

▪ آب و هوا

پیش‌بینی وضع هوا:

صاف تا قسمتی ابری، همراه با وزش باد

شهرستان	همدان	ملایر	تویسرکان	نهاوند	کبودرآهنگ	زرین	فامنین	قهاوند	اسدآباد	بهار
▲	۳۳	۳۳	۳۲	۳۳	۳۱	۳۲	۳۲	۳۲	۳۱	-
▼	۱۱	۱۵	۱۵	۱۴	۱۶	۱۶	۱۷	۱۵	۸	-
☁	۴۰	۳۵	۳۰	۳۵	۳۵	۴۰	۳۰	۳۰	۴۵	-

» منبع: موسسه ژئوفیزیک تهران

▪ حدیث:

امام علی(ع) :

برترین کارها، تسلیم در برابر خدای متعال است و آرامش از سر یقین.

الفتوح: ج۶ ص۲۴۰

▪ دوبیتی باباطاهر

تن محنت کشی دیرم خدایا — دل با غم خوشی دیرم خدایا
زشوق مسکن و داد غریبی — به سینه آتشی دیرم خدایا

تـــازه‌ها

سنجش سلامت و علائم حیاتی در ۱۰ ثانیه

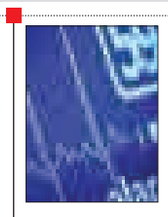

محققان موفق به ساخت دستگاهی شده‌اند که در مدت ۱۰ ثانیه می‌تواند به ارزیابی علائم حیاتی کاربرانش بپردازد.

به گزارش ایرنا، محققان موفق به ســـاخت دستگاهی شده‌اند که قادر اســـت علائم حیاتی مانند اندازه‌گیری فشـــارخون، دمای بدن، میزان اکســـیژن، قند، ضربان قلب، سرعت تنفس و... اندازه‌گیری و یا حتی می‌تواند از کاربرانش نوار قلب بگیرد.

برای اســـتفاده از این دستگاه فقط کافی است آن را با کمک انگشتان بیـــن لب بالا و پایین قرار داده تا به اندازه‌گیری علائم حیاتی در کمتر از ۱۰ ثانیه بپردازد.

شیشه تاشو ساخته شد

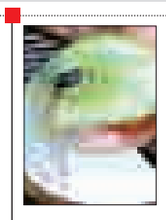

شیشـــه به تردی و شکنندگی‌اش معروف است اما حالا شیشه‌ای تولید شده که کاملاً تا می‌شود.

به گزارش مهر، اگرچه در ســـال‌های گذشته ابداعاتی در صنعت شیشـــه صورت گرفته و محصولاتی نظیر شیشه انعطاف‌پذیر (با قابلیت به کارگیری در تولید نمایشـــگرهای منحنی و تلفن‌های همراه) و همچنین شیشـــه‌های بســـیار باریک ارائه شده اما تولید شیشـــه با قابلیت تا شـــدن به طور کامل در حد یک رؤیا بوده است.

به طور معمول هر چه وســـایل و دســـتگاه‌هایی که ســـاخته می‌شود ضخامت کمتری داشته باشد، انعطاف‌پذیری آنها نیز بیشتر می‌شود.

جورابی جدید به جای کفش!

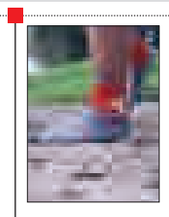

جوراب‌های موســـوم به FYF با شـــعار «پاهایتان را رها کنید» قرار است عرضه شوند که مقاومت آنها ۱۵ برابر بیشتر از آهن است و به همین خاطـــر می‌توانند به جای کفش مورد استفاده قرار بگیرند.

الیافی که در تولید این جوراب مورد استفاده قرار گرفته‌اند پیش از این در تولید طناب‌های صخره‌نوردها کاربرد داشته است.

این شـــرکت همچنیـــن جوراب‌های تولیدی خود را مناســـب استفاده ورزشـــکاران از جمله در رشته‌ها دو و رزمی دانسته و اعـــلام کرده این محصول می‌تواند توانایی ورزشـــکاران را بالا ببرد.

کشف ۲ ابر سیاه‌چاله نزدیک زمین

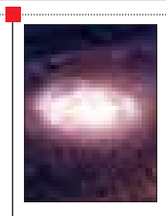

گروهی از اخترفیزیکدانان و ستاره‌شناسان با استفاده از تصاویر دریافتی از تلسکوپ فضایی هابل ناسا موفق به کشـــف ۲ ابر سیاهچاله در نزدیکترین اختروش به زمین، شـــدند. به گزارش ایســـنا، کشف این ۲ ســـیاه‌چاله که (یکی بزرگتر از دیگری است) مدرکی دال بر وجود یک سیاه‌چاله دوتایی است، نشان می‌دهد ابرسیاه‌چاله‌ها جرمشان را از طریق ادغام‌های خشن به دست می‌آورند. برخی از ساختارهای این جهان مانند کهکشان‌ها و خوشه‌های کهکشـــانی عظیم از طریق ادغام سیستم‌های کوچکتر به سیستم‌های بزرگتر شکل می‌گیرند که سیاه‌چاله‌های دوتایی حاصل از این چنین ادغام‌های کهکشانی هستند.

نمونه‌برداری دقیق از بافت‌ها با سوزن رباتیک

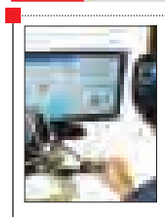

دانشـــمندان سیستم رباتیکی ارائه داده‌اند که نویدی برای فرایندهای پزشکی نیازمند استفاده دقیق از سوزن است. به گزارش سلامت‌نیوز، این سامانه به سوزن‌های انعطاف‌پذیر امکان حرکت دقیق در زمان واقعی به ســـمت هدف را فراهم می‌کند. سوزن‌هایی که حتی اندک میلی‌مترهایی دورتر از هدفشـــان در بدن فرو می‌روند، موجب بروز مشکلاتی هم در تشخیص و هم درمان می‌شـــوند. در این سامانه، سوزن می‌تواند تغییر جهت دهد، زیرا دارای نوک نامتقارن موربی اســـت. این نوک موجب خمیدگی طبیعی سوزن می‌شود، بنابراین هدایت آن هنگام رفتن به عمق بیشتر بافت، فقط نیازمند چرخاندن آن است.

یادمان

مزار میرسید علی حلقه اتصال ادیان مختلف

حضور زائرانی از پاکســـتان، هندوستان، ایران و روسیه در مزار میر سید علی همدانی در کولاب حلقه‌ای از اتصال و تلفیق افراد با ملیت‌ها و فرهنگ‌های متفاوت را به تصویر می‌کشـــاند که آنها ساعت‌ها، حتی روزهـــا در کنار هم آداب زیارت را به جای آورده و به زبان اســـلام با یکدیگر به گفت وگو و مباحثه می‌پردازند و این خود به عاملی مهم در وحدت اجتماعی میان مسلمانان ایران و تاجیکستان و دیگر کشورهای مسلمان مبدل شده است.

ضمن آنکه پیوند ناگســـستنی مردم با این زیارتـــگاه، روحیه دین‌مداری و امیدواری، انســـجام و یکپارچگی گروه‌های قومی و مذهبی منطقه به ویژه مسلمانان ایرانی و تاجیک در سایه این بقعه متبرک بیش از پیش نمایان است.

در پایان سخن ذکر این نکته نیز خالی از فایده نخواهد بود که با وجود تبلیغات گروه‌های سلفی در تاجیکستان مبنی بر حرام اعلام کردن زیارت آن بقعه شـــریف، امروزه نه تنها از اعتقادات و باورهای مردمی نسبت به شـــخصیت مذهبی ممتاز میر سید علی همدانی و مزار شریف ایشان در بین مسلمانان و به خصوص تاجیکان کاسته نشده، بلکه این امر به نقطه اشتراکی میان شیعیان ایران و مسلمانان اهل سنت تاجیکستان در تمسک به خاندان رســـول‌ا... (ص) و تکریم و تعظیم ذریه پیامبر بزرگ اسلام و امامان معصوم (ع) مبدل شده است.

کیوسک

▪ **آوای الوند:** ۱۱ شهریورماه آغاز مسابقات بین‌المللی شطرنج ابن‌سینا خبری است که در صفحه ۳ آوای الوند به آن پرداخته شده است رئیس هیأت شطرنج استان می‌گوید: تاکنون ٦ کشور خارجی برای حضور در این مسابقات ثبت‌نام کرده‌اند.

علی بابایـــی می‌افزاید: ۵۰۰ میلیون ریال جایـــزه برای برترین‌های این رقابت‌ها اختصـــاص خواهد یافت همچنین ۲۷۰ میلیـــون ریال برای مسابقات فکری این دوره در نظر گرفته شده است ضمن اینکه قرار است مسابقه شطرنج بلیتس (برق‌آسا) نیز برگزار شود که برای این مسابقه ۳۰ میلیون ریال جایزه نقدی در نظر گرفته شده است.

▪ **هگمتانه:** اصلاح الگوی مصرف که پیام رهبری در سال ۹۰ بود یکی از نخستین اولویت‌های اقتصاد مقاومتی مطرح شده است و هگمتانه در این باره می‌نویسد: مصرف مهمترین مرحله تخصیص منابع، امکانات و داشته‌ها در هر اقتصاد است و در واقع کانون فعالیت‌های اقتصادی جوامع به شمار می‌آید که مصرف درست می‌تواند در این فعالیت مؤثر باشد.

مانور میوه‌فروشـــان سیار در همدان نیز عنوان گزارش دیگری است که در صفحه شهر این جریده به چاپ رسیده و در آن به پدیده میوه‌فروشی سیار و بر هم زدن چهره شهر پرداخته شده است.

از نظر نگارنده این گزارش وانت‌بارها شهر را به احاطه خویش درآورده و روز به روز به تعداد آنها نیز اضافه می‌شود.

در ستون خط آزاد این جریده به مشکل بیمارستان قلب فرشچیان که به تازگی افتتاح شـــده پرداخته شده است که ۲روز گذشته به علت قطعی برق و فعال نبودن آسانسورها حمل بیمار با مشکل مواجه شده است.

▪ **سپهر غرب:** این روزنامه از وجود ۱۳ طفل در کانون اصلاح و تربیت همـــدان خبر می‌دهد و می‌آورد: والدین و اقتصاد نقش مهمی در تعیین الگوی رفتاری کودکان دارند.

اما متأســـفانه عوامل به وجود آورنده بزه‌هـــا و رفتارهای کودکان که در نهایت در بزرگسالی بروز پیدا می‌کند گاهی مورد غفلت واقع می‌شود و به شکل ریشه‌ای حل نمی‌گردد.

کدبانو

فرنی سیب و گردو

مواد لازم:

سیب رنده شده (با پوست) ..... یک‌چهارم فنجان
گردوی خرد شده ..... ۲ قاشق غذاخوری
شیر کم‌چرب ..... یک و نیم فنجان
جو ..... یک و نیم قاشق غذاخوری
شکر ..... یک قاشق غذاخوری

طرز تهیه:

برای تهیه فرنی ســـیب و گردو، سیب‌ها را با پوست رنده کنید. همه مـــواد لازم را در یک قابلمه خوب مخلوط کرده و بگذارید جوش بیاید. گاهی آنها را هم بزنید.

پس از اینکه جوش آمد حرارت را کم کرده و برای ٤ تا ۵ دقیقه بگذارید بپزد. این فرنی را گرم سرو کنید.

در شهر

شمال شهر با جنوبش برابری می‌کند!

امکانات پارک بالای شهر و پایین شهر

محمود رمضانی: توسعه پایدار شهری منوط به تحقق عدالت اجتماعی و تضمین کیفیت مناســـب زندگی برای همه شهروندان است.

آنچه مســـلم است این است که شـــهر یک نظام توزیع نابرابر داشـــته و به همین دلیل سیاست‌های مداخله‌ای برای بر هم زدن این نظم طبیعی ضروری است.

اقدامات و فعالیت‌های مدیریت شـــهری، در قالب توزیـــع خدمـــات و امکانات در شـــهر، از جمله مداخلاتی اســـت که می‌تواند بـــه توزیع درآمد و کاهش فاصله میان فقیر و غنی در شهر منجر شود.

توزیع عادلانه امکانات در شـــهر، موجب افزایش کیفیت زندگی در شهر شده و در بلندمدت توسعه پایدار را به همراه خواهد داشت.

با این توصیف کافی اســـت با نیم نگاهی به پایین شهر و بالای شـــهر امکانات موجود در این مناطق به ویژه فضای ســـبز، پارکها و نیز خیابان‌های آن را با هم مقایسه کنیم تا به تبعیض در توزیع امکانات شهری پی ببریم.

در یک مقایســـه مـــوردی مردم نقاط پایین شـــهر معتقدند که شـــهرداری وقتـــی اتوبوس‌های بالای شهر فرسوده می‌شوند آنها را به قسمت حاشیه شهر می‌فرســـتند تا کار حمل و نقل مســـافر را با همان بهایی که مردم بالای شهر می‌پردازند انجام دهد.

این در حالی است که این اتوبوس‌ها دارای امکانات گرمایشی و سرمایشی نبوده و صندلی‌های آنها نیز فرسوده و مناسب برای نشستن نیستند.

همچنیـــن امکاناتی که در پارک‌هـــا برای کودکان مناطق بالا وجود دارد برای کودکان معصوم حاشیه شهر وجود ندارد برای مقایسه این دو باید وسایل بازی پارک اسلامشـــهر واقع در مقابـــل کتابخانه پروین اعتصامی را که به ۲ تاب و ۲ سرسره مجهز شده اســـت را با وســـایل متنوع بازی و مجموعه ورزشی پارک حجازی در شکریه مقایسه کنیم.

علاوه بر تجهیزات پارک‌ها، کمبود ســـایه‌بان برای مسافران در این نقاط به ویژه در مقایسه ایستگاه‌های خیابان اکباتان از لحاظ داشتن این امکانات با سایر خیابان‌های شـــهر بی‌تفاوتی مســـئولان شهری در توزیع عادلانه امکانات را نشان می‌دهد.

خیابان اکباتان حتی یک سایبان هم برای مسافران منتظر در صـــف اتوبوس ندارد و ایـــن در حالی اســـت که مدتی پیش مدیرعامل سازمان اتوبوس‌رانی شـــهرداری همدان از نصب ۱۰۰ سایبان جدید ایســـتگاه اتوبوس در شهر همدان خبر داده است.

آسفالت نامناســـب، کوچه‌های بدون نام و نشـــان، نبود پلاک بـــر روی در برخی منازل، نصب نشـــدن تابلوهای راهنمایی و... جدول‌های نامناســـب و رنگ‌آمیزی نشـــده همه و همه مسائلی است که مردم در بیان تفاوت‌های خدمات شـــهرداری به مردم پایین شـــهر و بالای شـــهر آن را مطرح می‌کننـــد و می‌گویند: وقتی حرف از عوارض شـــهرداری و ســـاخت وساز می‌شـــود آن وقت این نقـــاط محروم با سایر نقاط دارای بهترین امکانات برابری می‌کند. گذشـــته از نقاط حاشیه شهر که مسئولان شهری گاهی به بهانه غیررسمی بودن این نقـــاط در دادن امکانات لازم به آنها تعلـــل می‌کنند، آنچه بـــه عینه حتی در مرکز شـــهر همدان مشـــاهده می‌شود تفاوت فاحش بیـــن امکانات خیابان‌های منتهی به این نقاط است. خیابان بوعلی و شریعتی بـــه دلیل آنکه عمدتاً محل عبور و مرور افراد نقاط برخوردار است از چنان امکاناتی بهره گرفته است که در قیاس با خیابان‌های اکباتان و شـــهدا نیست. این در حالی است که خیابان اکباتان به تپه تاریخی هگمتانه ختم شـــده و محل عبور گردشگران برای رســـیدن به این نقطه است که در این بین به لحاظ شـــلوغی و بی‌نظمـــی حاکم که نشـــأت گرفته از ضعف مدیریت در آن است. ســـوژه دوربین‌های همین مســـافران نیز می‌شود سوژه‌ای که از میان آن می‌توان به دست‌فروشی، کهنه‌فروشی، فروش دام در خیابان، شلوغی بی‌حد و اندازه و... رسید. حال با این صحبت‌ها اگر قرار اســـت مدیریت شهری نظام توزیع برابری را در شـــهر حاکم سازد باید به این نقاط هم توجه داشته باشد.

چه بســـا بی‌تفاوتی نسبت به این مســـأله که باید همه نقاط شهر یکســـان دیده شوند و از امکانات برابر برخوردار شـــوند، خود می‌تواند مشکلات و معضلات شهری بیشـــتری از جمله هرج و مرج، بی‌نظمی و... را موجب شـــود کـــه این خود یعنی ناکارآمدی مدیریت شهری.

گل و گیاه

آبشار طلایی (علفی)

آبشار طلایی گیاهی علفی چند ساله از جنس Solidago در خانواده Asteraceae بومی هنـــد، کنتاکی اســـت و ارتفاع آن بـــه ٦۰ الی ۷۰ سانتی‌متر می‌رسد. برگها ۵ تا ۱۰ سانتی طول و ۵ الی ۱۲ میلی‌متر عرض دارند. گل‌های ریز زردی بر روی گل آذین‌های آن ایجاد می‌گردند این گیاه در حال انقراض اســـت و تلاش‌های بسیار برای حفظ جمعیت آن انجام گرفته است.

گلها رنگ زرد هستند و گل آذین‌ها حالتی افتاده دارند که به آبشار تشبیه می‌شوند.

گلها در اواخر تابســـتان تـــا اوایل پاییز ایجاد می‌شـــوند. از این گیاه می‌توان برای زیباسازی باغ‌های بزرگ اســـتفاده کرد چون گســـترش بالایی دارند.

دانستنی ها

علت علمی بودن قرآن

آیا علم بودن قرآن، از همان ابتدا از متن آیات برخاسته است، یا اینکه این نام به تدریج و در طول زمان، در عرف مسلمانان، صورت علمیت به خود گرفته است؟

دلایلی وجـــود دارد که قرآن از همان آغاز «علم» استعمال شده است:

۱. در چند مورد، وقتی سخن از ذکر کتب آسمانی به میان آمده است، قرآن در ردیف تورات و انجیل ذکر شده است: وعدا علیه حقا فی‌التوراة والانجیل والقرآن. (۲)

۲. خداوند در ســـوره‌های «ق»، «یس» و «ص» به ترتیب، هنگام سوگند به کتاب مقدس خویش از میان همه عناوین به «قرآن مجید»، «قرآن حکیم» و «قرآن ذی‌الذکر» سوگند خورده است.

البته در ۲ مورد دیگر، یعنی ســـوره‌های زخرف و دخان، سوگند به «کتاب مبین» نیز آمده است.

۳. از میان اســـامی چهارگانـــه – که در فصل دوم گذشت – امتیاز نام قرآن بر سایر نام‌ها در این است که اسم خاص بوده، در حالی که نام‌های دیگر در مورد کتب آسمانی دیگر نیز به کار رفته‌اند.

٤. نام قرآن در ســـوره مزمل، که سومین سوره در ترتیب نزول سوره‌هاست، برای نخستین‌بار، ۲ بار ذکر شـــده و در هر بار به تلاوت قرآن امر شـــده است، بنابراین، عنوان قرآن از همان آغاز نزول، به عنوان نام برتر و اسم خاص از سوی خدا انتخاب شده است.

۵. اگرچه نام کتاب، بیشتر از قرآن استعمال شده است، اما به لحاظ آنکه کتاب در معنای خود، مفهومی عام دارد و به همین جهت در مورد تورات و انجیل نیز به کار رفته است، نام قرآن در مقایسه با عناوین و اسامی دیگر، کاربرد بیشتری در قرآن دارد.

▪ **منبع: بیتوته**