پیام تاریخ، تمدن و فرهنگ مادستان

روزنامه همدان پیام

چهارشنبه ● ۲۹ آبان‌ماه ۱۳۹۲ ● ۱۶ محرم ۱۴۳۵ ● ۲۰ نوامبر ۲۰۱۳

سال نهم ● شماره ۱۹۳۸ ● ۸ صفحه + نیازمندی ● ۳۰۰ تومان

www.HamedanPayam.com |ISSN: 2322-4665|

آ ۴ سرکیسه کردن نمایندگان توسط یک کلاهبردار

آ ۴ برقراری پرواز ایران-آمریکا تا ۲ ماه آینده

ورزش

یکی از دغدغه‌هایم پاس است

در نظر دارم برای تیم پاس یک برنامه‌ریزی بلند مدت داشته باشیم تا از نظر اقتصادی دیگر احساس نیاز نکند. اما به صورت مقطعی و در کوتاه مدت هم به فکر این تیم هستم.

آ ۷

گردشگری

بخش بزرگی از هگمتانه هنوز زیر خانه‌های مردم است

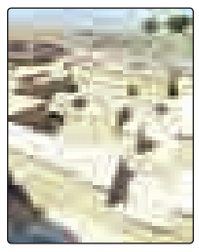

دی ماه سال ۸۶ تفاهم‌نامه احیا تپه تاریخی هگمتانه با حضور قائم‌مقام سازمان میراث فرهنگی - گردشگری و صنایع دستی کشور در همدان به امضا رسید.

آ ۸

جامعه

دغدغه‌ای به نام افزایش سن ازدواج

بالا رفتن سن در میان جوانان و ناتوانی در انجام سنت حسنه ازدواج از جمله موضوعاتی است که به عنوان یک دغدغه بزرگ اذهان خانواده‌ها، مردم و مسئولان را به خود مشغول کرده است.

آ ۵

قفل سرمایه‌گذاری با کلید تدبیر باز می‌شود

▪ کارخانه‌ای نماینده مجلس، کارشناسان اقتصادی و استاندار بر این تأکید دارند که برای رونق سرمایه‌گذاری باید زیرساخت‌ها فراهم و امید در دل سرمایه‌گذار ایجاد شود

آ ۲

رئیس سازمان اوقاف کشور در تودیع و معارفه مدیرکل اوقاف استان:

مسئولان برای احیای فرهنگ وقف تلاش کنند

همدان‌پیام: رئیس جدید سازمان اداره اوقاف استان معرفی شد و با تقدیر از فعالیت صالحی مدیرکل سابق، رضا زین‌العابدینی که پیش از رئیس اداره اوقاف شهرستان ملایر بود به ریاست اداره کل اوقاف و امور خیریه استان منصوب شد. البته حجت‌الاسلام صالحی مدیرکل سابق اوقاف استان چندی پیش با حفظ سمت در استان به ریاست اداره کل اوقاف استان البرز منصوب شده بود.

آ ۲

مذاکرات در راند سوم

▪ پیام ظریف به ۱+۵: یا باهم می‌بازیم یا باهم می‌بریم

آ ۴

یک کارگروه جدید برای مناسب‌سازی!

▪ می‌گویند قرار است این کارگروه برای معابر و محل‌های تردد معلولان در سطح شهر و ادارات برنامه‌ریزی کند

آ ۳

گشایش نمایشگاه یار مهربان با نامهربانی

▪ هشتمین نمایشگاه سراسری کتاب در همدان بدون حضور مقام کشوری برگزار شد

آ ۶

عکس: همدان پیام - عبدالعلی مرادی

یادداشت روز

وقف به کمک توسعه استان بیاید

همدان پیام: روز گذشته مراسم تودیع و معارفه مدیرکل اوقاف و امور خیریه استان همدان برگزار شد تا این نهاد مهم حکومتی در ادامه مسیر خود با مدیری تازه نفس گام‌های بلندی برای خدمت به مردم استان بردارد.

انجام این آیین که در آن حجت الاسلام حاجی‌رضا زین‌العابدینی به عنوان مدیرکل اوقاف و امور خیریه استان همدان منصوب و از خدمات حجت الاسلام محمد صالحی تقدیر شد، در روزهای ابتدایی آغاز به کار استاندار جدید همدان، انتظارات از مدیر جدید وقف را برای همراهی با مدیریت ارشد استان و حل و فصل بسیاری از مسائل باقی مانده در حوزه وقف که در مواردی منجر به نارضایتی مردم شده، بالا برده است.

آ ۲

ایران

طرح انتخابات میان دوره‌ای برگشت خورد

همدان‌پیام: بهارستانی‌ها طرحی را که روز یکشنبه به کلیات آن رأی داده بودند برای بررسی و بحث بیشتر به کمیسیون شوراها ارجاع دادند. در دو تبصره الحاقی به اصلاحیه قانون انتخابات مجلس، وزارت کشور موظف شده بود که ظرف شش ماه در شهرهای فاقد نماینده انتخابات میان دوره‌ای برگزار کند. نمایندگان مجلس شورای اسلامی در جلسه علنی صبح روز سه شنبه پارلمان پس از اخطار احمد توکلی نماینده تهران و مهرداد لاهوتی نماینده لنگرود که طرح اصلاحیه قانون انتخابات مجلس را مغایر اصل ۷۵ قانون اساسی می‌دانستند...

آ ۴

جناب آقای
سیدباقر حسینی
تبریک و تهنیت
انتصاب بجا و شایسته حضرتعالی را به عنوان
سرپرست محترم معاونت بازرگانی خارجی
سازمان صنعت، معدن و تجارت استان همدان
تبریک و تهنیت عرض نموده
و توفیقات شما را خواستاریم.

جناب آقای
مهندس محمدناصر نیکبخت
تبریک و تهنیت
انتخاب شایسته و بجای حضرتعالی را به سمت
استاندار محترم همدان
صمیمانه تبریک و تهنیت عرض می نماییم
شرکت آروین دی
مدیرعامل محمد چهارمحالی

بازگشت همه به سوی اوست
برادر ارجمند جناب آقای
محمدجواد تقواجو
کارشناس مسئول محترم مشارکت‌های مردمی و امور شاهد و ایثارگران آموزش و پرورش ناحیه یک همدان
با نهایت تاسف و تاثر مصیبت وارده را خدمت جنابعالی و خانواده محترمتان تسلیت عرض نموده و از درگاه خداوند منان برای آن مرحوم غفران الهی و برای شما و سایر بازماندگان صبر و شکیبایی مسألت داریم
ستاد شاهد آموزش و پرورش ناحیه ۱ همدان

تبریک و تهنیت
برادر گرامی جناب آقای مهندس
محمد ناصر نیکبخت
انتخاب بجا و شایسته حضرتعالی را به عنوان
استاندار همدان که نشان از لیاقت و شایستگی شما می باشد تبریک عرض نموده و موفقیت بیش از پیش شما را از خداوند متعال خواستاریم
شهرداری و شورای اسلامی شهر جورقان

تبریک و تهنیت
جناب آقای مهندس
محمد ناصر نیکبخت
انتخاب شایسته
جنابعالی را به سمت
استاندار محترم همدان
صمیمانه تبریک و تهنیت عرض نموده امید است در سایه الطاف الهی و مدیریت مدبرانه حضرتعالی شاهد رشد روزافزون استان علی الخصوص در بخش صنعت باشیم
مدیریت و پرسنل
شرکت پتروشیمی هگمتانه

تبریک و تهنیت
جناب آقای مهندس
حاج سیدباقر حسینی
سرپرست محترم معاونت بازرگانی خارجی
سازمان صنعت، معدن و تجارت استان همدان
انتخاب شایسته حضرتعالی را تبریک و تهنیت عرض نموده و از درگاه خداوند متعال برای شما توفیق روزافزون همراه با سربلندی و سعادت را خواستاریم.
چراغی - شایگان - شکری

جناب آقای
مهندس محمدناصر نیکبخت
تبریک و تهنیت
انتخاب بجا و شایسته حضرتعالی به سمت
استاندار محترم همدان
که نشان از درایت، توانمندی و خدمات صادقانه شما دارد را صمیمانه تبریک و تهنیت عرض نموده امید است در سایه الطاف باری تعالی موفق و پایدار باشید.
دکتر علی رضا رضایی
رئیس منطقه ۲۳ دانشگاه آزاد اسلامی (استان همدان)

چاپخانه پیام رسانه
مجتمع چاپ و صحافی پیام رسانه
بزرگترین و مجهزترین چاپخانه غرب کشور

طراحی	لیتوگرافی	چاپ	صحافی
طراحی حرفه‌ای روزنامه، ویژه‌نامه کتاب، مجله پوستر، برچسب و... با جدیدترین نرم‌افزارهای روز	تولید زینک‌های GTO 2 ورقی و 4 ورقی با دستگاه پلیت‌ستر کرو آلمان تمام اتوماتیک	چاپ انواع کتاب مجله، تقویم، بروشور پوستر، برچسب روزنامه و ... با دستگاه‌های 4 رنگ همزمان آلمانی و ژاپنی	کاملترین خط صحافی غرب کشور مجهز به دستگاه‌های جدید و به روز

آدرس دفتر مرکزی: همدان، خیابان مهدیه، روبروی دبیرستان شریعتی ساختمان پیام
تلفن: 8264433 - 0811

غرفه چاپخانه پیام رسانه
پذیرای شما بازدیدکنندگان محترم از هشتمین نمایشگاه بزرگ سراسری کتاب همدان می باشد
آماده عقد قرارداد برای چاپ کتاب با شرایط ویژه و اقساطی "فقط در ایام نمایشگاه"
سالن ابن سینا غرفه ۳۴ | زمان: ۲۸ آبان ماه الی ۳ آذرماه | ساعت بازدید صبح ها ۹:۳۰ تا ۱۳ و عصرها ۱۶ تا ۲۰

یادداشت روز

وقف به کمک توسعه استان بیاید

رضا ولیان تابش

همدان پیام: روز گذشته مراسم تودیع و معارفه مدیرکل اوقاف و امور خیریه استان همدان برگزار شد تا این نهاد مهم حکومتی در ادامه مسیر خود با مدیری تازه نفس گام‌های بلندی برای خدمت به مردم استان بردارد.

انجام این آیین که در آن حجت الاسلام حاجی‌رضا زین‌العابدینی به عنوان مدیرکل اوقاف و امور خیریه استان همدان منصوب و از خدمات حجت الاسلام محمد صالحی تقدیر شد، در روزهای ابتدایی آغاز به کار استاندار جدید همدان، انتظارات از مدیر جدید وقف را برای همراهی با مدیریت ارشد استان و حل و فصل بسیاری از مسائل باقی مانده در حوزه وقف که در مواردی منجر به نارضایتی مردم شده، بالا برده است.

فلسفه وقف، ایجاد صدقه جاریه برای خدمت به مردم و ایجاد رضایتمندی در آنان برای افرایش اقتدار حکومت اسلامی‌است. حال اگر به گونه‌ای عمل شود که این خدمت به جای رضایت نارضایتی مردم را بدنبال داشته باشد، قطعا از فلسفه اصلی بدور بوده و نیازمند نگاه اصلاحی است.

در مواقعی لازم است که برای جلب رضایت مردم به مصلحت عمل شد و اینکه ادعا شود که به مصلحت عمل نمی‌کنیم، با فلسفه وقف همخوانی ندارد وقتی رضایت خدا در راستای رضایت مردم تعریف می‌شود، مصلحتی که رضایت مردم را به دنبال داشته باشد، قطعا مرضی رضای الهی هم خواهد بود.

همکاری وقف با نماینده ارشد دولت در مرحله اول می‌تواند این دستگاه مروج نیکوکاری را از اجاره‌نشینی رهایی داده و به هزینه‌کرد اعتبارات ناشی از کم شدن اجاره این دستگاه کمک کند. در کنار این توجه به نظرات مردم شهرهای لالجین و کبودراهنگ و پاسخگویی و ایجاد رضایت در آنان تلاشی است که انتظار آن از مدیریت جدید اوقاف می‌رود.

همچنین فیصله دادن پرونده بانک ملی با درنظر گرفتن حقوق دو طرف با توجه به طولانی شدن این پرونده و تکمیل بازسازی امامزاده عبدا...(ع)، فعالیت‌های دیگر مورد انتظار از مدیر وقف استان است.

اما فراتر از این موارد که سالهاست اوقاف همدان با آنها درگیر است، انتظار می‌رود این نهاد پرتوان به واسطه نگاه خوب مردم به وقف، هم یار استاندار در اجرای برنامه راهبردی همت همگانی برای توسعه استان باشد.

این انتظار با هدایت واقفین به سمت وقف‌هایی که به اشتغالزایی ختم شده و همچنین در توسعه استان موثر است، رخ خواهد داد.

البته لازم است این نهاد برنامه جامعی برای اجرای راهبرد همت همگانی برای توسعه تدوین کرده و نسبت به اجرای آن اقدام کند اما آنچه روشن است نقش ویژه‌ای است که واقفین به خصوص در شرایط فعلی اقتصادی می‌توانند در کمک به توسعه استان با انتخاب وقف‌های اقتصادی و موثر در توسعه داشته باشند.

مردم ایران مردم آگاهی هستند و نیاز کشور را به خوبی تشخیص می‌دهند در زمینه وقف نیز این موضوع با انجام وقف‌های هسته‌ای از سوی واقفین که در واقع نوعی حمایت از حکومت اسلامی برای مقابله در برابر دشمنان بود و تاییدی بر صلح‌آمیز و مردمی‌بودن برنامه هسته‌ای ایران محسوب می‌شد، اثبات شد. اکنون اما شرایط استان و کشور نیازمند وقف‌های اقتصادی و هدایت واقفین به سمت وقف‌هایی است که اشتغالزایی را به دنبال داشته و در راستای برنامه توسعه استان باشد. به هر حال عملکرد زین العابدینی در سالهای گذشته برای بررسی در دسترس خواهد بود و موفقیت وی در جلب رضایت مردم و همراهی با راهبرد اصلی اجرایی استان مشخص خواهد شد.

یادداشت

سرمایه‌گذاری تحول می‌خواهد

همدان‌پیام: بحث سرمایه‌گذاری و مشکلات مربوط به آن در استان مدت‌هاست که در محافل مختلف مطرح و از زوایای مختلف به آن پرداخته شده است. به طوری که امروزه برای همگان مسجل شده که تکرار این بحث‌ها و بعضاً کلی‌گویی‌ها و اظهارات یکسویه و غیر اصولی دیگر فایده‌ای ندارد و حل مشکلات استان در این زمینه نیازمند ارائه راهکارهای معقول و سنجیده‌ای است که بتواند فضای بسته کنونی را تغییر داده و شرایط و زمینه‌های سرمایه‌گذاری را فراهم آورد.

از یک طرف همگان بر چالش‌ها و مسائل گوناگون حوزه سرمایه‌گذاری در استان و موانع و مشکلات موجود بر سر راه سرمایه‌گذاران اذعان دارند و با توجه به ضرورت‌های پیش روی استان و نیازی که از لحاظ توسعه نسبت به انجام سرمایه‌گذاری‌های خرد و کلان در بخش‌های مختلف احساس می‌شود، بر لزوم فراهم نمودن شرایط مساعد برای سرمایه‌گذاری تأکید دارند و از طرف دیگر هنوز راهکارهای مناسبی که به حل مشکلات موجود و رفع موانع سرمایه‌گذاری منجرشده و حداقل نشانه‌هایی از حضور سرمایه‌گذاران در استان مشاهده گردد، ارائه نگردیده است.

برگزاری جلسات مکرر و طرح مباحث و موضوعات تکراری آن هم بدون در نظر گرفتن شرایط و مقتضیات کنونی، نه‌تنها دردی را دوا نمی‌کند بلکه با توجه به گذشت زمان و از دست رفتن فرصت‌ها اینگونه جلسات که متأسفانه در بسیاری از آنها هدف مشخصی نیز دیده نمی‌شود، نوعی اتلاف وقت است که نمی‌توان انتظار خروجی مثبت از آنها داشت.

در کنار اینگونه جلسات برخی اظهار نظرها و صحبت‌ها نیز صرفاً در حد طرح موضوع و شناساندن ابعاد مختلف مشکلات موجود بوده و از پیشنهاد یا راهکار مناسبی که برای استان مفید باشد، خبری نیست.

مهمتر از اینها تلاش‌ها و حرکت‌هایی است که باید در جهت حل واقعی مشکل و زمینه‌سازی برای هدایت سرمایه‌های موجود در استان به سمت تولید و یا ورود سرمایه‌گذاران به استان صورت بگیرد. واقعیت‌های موجود نشان می‌دهد که اینگونه تلاش‌ها یا صورت نمی گیرد و یا آنقدر ناکافی و بعضاً ناقص هستند که حاصل و نتیجه لازم به دست نمی‌آید.

وضعیت کنونی استان به شکلی است که از یکسو بخش عمده‌ای از سرمایه‌های مردم در بانک‌ها و مؤسسات مالی متمرکز شده و در عرصه تولید از آنها استفاده چندانی نمی‌شود و از طرف دیگر شرایط و زمینه‌های لازم برای سرمایه‌گذاری در استان از جهات مختلف هنوز فراهم نشده و سرمایه‌گذاران اطمینان کافی در این زمینه ندارند.

مشکلات مربوط به بخش خصوصی نیز مزید بر علت شده و در حالی که انتظار می‌رفت از ظرفیت بالای این بخش در فعالیت‌های اقتصادی و تولیدی استفاده شود، روند موجود استان چیز دیگری را نشان می‌دهد و حضور ناکافی بخش‌های غیر دولتی در اقتصاد استان، بسیاری از زمینه‌های سرمایه‌گذاری را از بین برده است.

با این اوصاف دیگر نباید به طرح مباحث کلی و یا برگزاری جلسات تکراری و بی‌حاصل دل خوش کنیم بلکه ضرورت دارد از ظرفیت‌های موجود استان استفاده بهتری شود و در ستاد سرمایه‌گذاری استان تصمیمات معقول‌تری اتخاذ گردد و مرکز خدمات سرمایه‌گذاری استان نیز نقش خود را در این زمینه بدرستی ایفا نماید.

به هر حال حل مشکلات بخش سرمایه‌گذاری در استان که مورد تأکید همگان بوده و امروزه به صورت یک مطالبه جدی مطرح است، ضرورت مهمی است که چنانچه باز هم مورد غفلت و بی‌توجهی واقع شود و یا دست‌اندرکاران امر به دنبال راهکارهای مناسبی در این خصوص نباشند، چه بسا برنامه‌های توسعه استان را با موانع متعددی مواجه کرده و در آینده شرایط را سخت‌تر نماید. از این رو انتظار می‌رود در دوره جدید، تلاش‌ها و اقداماتی در این زمینه صورت گیرد و تدابیر لازم برای ایجاد زمینه‌های مناسب سرمایه‌گذاری در استان اندیشیده شود.

رئیس سازمان اوقاف کشور در تودیع و معارفه مدیرکل اوقاف استان:

مسئولان برای احیای فرهنگ وقف تلاش کنند

- مدیرکل سابق: در دفاع از موقوفات اغماض نکردیم
- مدیرکل جدید: در جهت احیای موقوفات گام برداریم

عکس: همدان پیام

همدان‌پیام: رئیس جدید سازمان اداره اوقاف استان معرفی شد و با تقدیر از فعالیت صالحی مدیرکل سابق، رضا زین‌العابدینی که پیش از رئیس اداره اوقاف شهرستان ملایر بود به ریاست اداره کل اوقاف و امور خیریه استان منصوب شد.

البته حجت‌الاسلام صالحی مدیرکل سابق اوقاف استان چندی پیش با حفظ سمت در استان به ریاست اداره کل اوقاف استان البرز منصوب شده بود.

در این مراسم تودیع و معارفه بر تلاش بیشتر مسئولان برای احیای فرهنگ وقف، هزینه موقوفات در جای خودش، سوءاستفاده نکردن از وقف و مستعد بودن همدان در امور وقف تأکید شد.

رئیس سازمان اوقاف و امور خیریه کشور در این مراسم از اینکه ما مکلف هستیم موقوفات مورد نظر را در جای خودش هزینه کنیم و استفاده آنها در جای دیگر صحیح نیست سخن گفت.

مدیرکل سابق اوقاف و امور خیریه استان نیز با اشاره به اینکه در مدت مدیریتش یک ریال از وقف را در جایی دیگر هزینه نکرده است به افرادی به دنبال تشویش اذهان عمومی و سوء استفاده از وقف بودند، اشاره کرد که به نوعی می‌خواستند فضای موقوفه را غبارآلود کنند.

از دیگر موارد مطرح شده در این جلسه اشاره به مشکل امامزاده شاهزاده حسین همدان بود که سامری معاون استاندار همدان امیدواری کرد که با تلاش‌های مدیرکل جدید اوقاف مشکل بقعه متبرکه شاهزاده حسین(ع) رفع شود.

سخنران اول این جلسه رئیس سازمان اوقاف و امور خیریه کشور بود که وقف را از احکام الهی معرفی کرد و گفت: وقف از احکام الهی بوده که پیغمبران و ائمه این سنت را اجرا کردند.

حجت‌الاسلام و المسلمین علی محمدی به واقعه عاشورا اشاره کرد و گفت: امام حسین(ع) برای اصلاح امت اسلامی و نظام اسلامی که جدش پایه‌گذاری کرده بود قیام کرد که در نهایت با شهادت به پیروزی سید.

به اعتقاد وی شخص مومن کسی است که تابع دستورات الهی باشد و در تمامی عرصه‌ها از جمله عرصه فردی، اجتماعی، سیاسی و اقتصادی از دستورات الهی پیروی کند.

محمدی اضافه کرد: وقف یک امر الهی و نهاد دینی است که باید تمامی حق و حقوق طبق دستورات الهی در این زمینه رعایت شود.

وی با تأکید بر اینکه مسئولان باید برای احیای فرهنگ وقف تلاش کنند ادامه داد: برای احیای فرهنگ وقف همه مسئولان، مطبوعات، علما و روحانیون باید تلاش کنند؛ چراکه وقف سرمایه‌ای عام‌المنفعه بوده و باید تا قبل از پاسخگویی به خداوند در این زمینه خودمان از این سنت بهره‌مند شویم در غیر این صورت مسئول خواهیم بود.

وی تأکید کرد: همه نسبت به پیگیری حقوق موقوفات موظف هستیم و بی‌توجهی در این امر ضربه به خودمان است.

حجت‌الاسلام محمدی تصریح کرد: در زمینه وقف همه باید با جدیت ورود یابند، چراکه همه از این سنت در حال بهره‌مندی هستند به گونه‌ای که در حال حاضر مردم برای عزاداری امام حسین(ع) به مساجد، حسینیه‌ها و اماکن مذهبی می‌روند و از این مکان‌ها بهره‌مند می‌شوند.

مدیرکل اوقاف و امور خیریه سابق استان همدان نیز با بیان اینکه فعالیت در عرصه وقف سخت است گفت: افرادی به دنبال تشویش اذهان عمومی و سوء استفاده از وقف بودند و می‌خواستند فضای موقوفه را غبار آلود کنند که در این عرصه کوتاه نیامدم و همه چیز را بر اساس شرع و قانون انجام دادم.

حجت‌الاسلام و المسلمین محمد صالحی با اشاره به اینکه در دفاع از موقوفات اغماض نکردیم اظهار داشت: در مدت مدیریتم هیچگاه مصلحت را به شرع ترجیح ندادم و یک ریال از وقف را در جایی دیگر هزینه نکردم.

همدان را با وجدان راحت ترک می‌کنم

مدیرکل سابق اوقاف با بیان اینکه با وجدان راحت از همدان می‌روم، گفت: در این مدت حتی یک تصمیم مصلحتی نیز گرفته نشد و آنچه را که تحویل گرفتم با افتخار تحویل دادم.

صالحی که ۳ سال و ۲ ماه مدیرکل اوقاف همدان و یک سال مدیرکل اوقاف ملایر بود، گفت: خدمت در عرصه وقف برایم توفیقی بود اما خدمت در عرصه وقف در استان همدان با سختی‌هایی همراه بود که با وجود سختی‌ها به خوبی از عهده این مسئولیت برآمدم و اگر کم و کاستی وجود داشته باشد ناشی از بزرگ بودن همدان است اما من در حد توانم کار کردم.

وی به پروژه امامزاده عبدا...(ع) همدان اشاره کرد و گفت: با همکاری و حمایت مردم و هیأت امنای فاز اول این امامزاده به اتمام رسید.

صالحی وضعیت امامزاده‌های همدان را مطلوب ندانست و گفت: این موضوع در استان نهادینه نشده که دستگاه‌های دولتی و اعتبارات در بحث امامزاده‌ها هزینه کنند.

وی ادامه داد: دو هزار سند مالکیت برای امامزاده‌ها، مساجد و اماکن مذهبی از ثبت اسناد دریافت شده است.

همدان استعداد زیادی در امور وقف دارد

معاون عمرانی استانداری همدان نیز در این مراسم به استعداد زیاد همدان در امور وقف اشاره کرد و گفت: بیش از ۷۰ تا ۸۰ درصد زمین شهرستان‌های ملایر، کبودراهنگ، لالجین و همدان موقوفه است.

خسرو سامری اظهار کرد: آخرین عملیات اجرایی پروژه‌ای که در سال جاری و در هفته دولت در شهرستان ملایر انجام شد مربوط به مجتمع تجاری مسکن مهر بود که درآمد این مرکز تجاری برای امر وقف هزینه می‌شود.

وی افزود: در خیابان طالقانی مجتمع قبلی مربوط به اداره کل اوقاف و امور خیریه استان همدان بوده که با مشارکت بخش خصوصی در حال تغییر کاربری است.

سامری اظهار امیدواری کرد که با تلاش‌های مدیرکل جدید اوقاف و امور خیریه استان همدان شاهد رفع مشکل بقعه متبرکه شاهزاده حسین(ع) باشیم.

در ادامه رضا زین‌العابدینی به عنوان مدیرکل اوقاف و امور خیریه استان که پیش از این مدیرکل اوقاف شهرستان ملایر بود در سخنان کوتاهی اظهار داشت: امیدوارم با همکاری مسئولان بتوانیم در راستای فرمایش مقام معظم رهبری که فرمودند بقاع متبرکه باید به قطب فرهنگی تبدیل شوند و موقوفات باید احیا شوند، گام برداریم.

در پایان این مراسم حجت‌الاسلام حاجی‌رضا زین‌العابدینی به عنوان مدیرکل اوقاف و امور خیریه استان همدان منصوب و از خدمات حجت‌الاسلام محمد صالحی تقدیر شد.

قفل سرمایه‌گذاری با کلید تدبیر باز می‌شود

همدان‌پیام: پس از برگزاری همایش بزرگ سرمایه‌گذاری استان در سال ۸۸ و سابقه حضور سرمایه‌گذاران کلان استان و خارج از استان و حتی بین‌المللی، دیگر همایشی در حد و سابقه آن همایش برگزار نشد.

هرچند خروجی آن همایش بزرگ سرمایه‌گذاری هم مشخص نشد و سرمایه‌گذاری کلانی در استان ایجاد نشد و ریخت و پاش برگزاری این همایش بیشتر از نتیجه آن برای استان بود؛ اما حداقل تلاشی برای حضور سرمایه‌گذاران صورت گرفت. حتی پس از آن هم در زمان مدیریت نوری در معاونت برنامه‌ریزی استانداری تلاش‌ها برای برگزاری دومین همایش بی نتیجه ماند.

اواخر دولت دهم هم کارگروه‌های مختلف استان برای پیشبرد طرح‌ها و پروژه‌های بزرگ خود به دنبال جذب سرمایه گذار بودند به گونه‌ای که در آخرین کارگروه اقتصادی استان که به ریاست آزاد استاندار سابق برگزار شد جذب سرمایه‌گذار، سرلوحه کارگروه قرار گرفت.

روند تعطیلی مراکز تولیدی و رکود پروژه‌های بزرگ استان مشکلاتی را برای به وجود آورده است که بیشترین دلیل آن هم فرار سرمایه‌گذار از سال‌های قبل بوده است.

حال چندسالی است که مسئولان دلایل خود را برای نیامدن سرمایه‌گذار به استان همدان مطرح می‌کنند و عمده دلایل خود را هم بر همکاری نکردن بانک‌ها و ارائه ندان تسهیلات بیان می‌کنند.

آزاد استاندار سابق همدان هم همیشه از ترس همدانی‌ها به سرمایه‌گذاری سخن می‌گفت و اینکه همدانی‌ها دوست دارند سرمایه خود را در بانک‌ها نگه دارند و از سرمایه‌گذاری می‌ترسند.

او در آخرین جلسات ستاد سرمایه‌گذاری استان می‌گفت که مزیت‌های استان در بخش‌های مختلف سرمایه‌گذاری باید استخراج و در جلسات سرمایه‌گذاری استان مورد بررسی قرار گیرد به طوری که با تهیه کتابچه و سی‌دی از این مزیت‌ها و پتانسیل‌ها زمینه را برای حضور سرمایه‌گذاران خارجی فراهم شود.

به هر حال اوضاع نا به سامان بودجه و اعتبارات استان و از طرف دیگر درآمدزایی روند نزولی به خود گرفت و مسئولان را وادار کرد که در جلسات و کارگروه‌های مختلف به دنبال سرمایه‌گذار باشند. این در حالی است که خود آنها نیز می‌دانند که زمینه حضور سرمایه‌گذار در استان فراهم نیست و تنها در جلسات نکاتی را به صورت کلی بیان می‌کنند که دردی از موضوع دوا نمی‌کند تا جایی که آزاد استاندار سابق هم از این کلی‌گویی انتقاد کرد و از مدیران خواست راه‌حل‌هایی که تبدیل به دستور کار شود، ارائه کنند؛ چراکه هیچ کاری با کلی‌گویی پیش نمی‌رود.

آزاد با بیان اینکه با کلی‌گویی کاری پیش نمی‌رود، گفته بود: باید مسائل را به‌صورت کارشناسی شده حلاجی کرد تا به دستورالعمل تبدیل شود؛ چراکه در این اوضاع برای کشور یک دلار هم یک دلار است و اولویت‌ها باید سنجیده شود. باید راه حل بدهید و فضایی ایجاد شود تا پیشنهادات به کار تبدیل شود؛ در این خصوص رسانه‌ها نیز می‌توانند ورود پیدا کنند.

به عقیده او باید به سرمایه‌گذار برنامه، هدف و تولید مورد نیاز استان را پیشنهاد دهیم تا پیگیری‌های لازم را انجام دهد. مزیت‌های استان در بخش‌های مختلف سرمایه‌گذاری باید استخراج و در این جلسات بر روی آنها کار کارشناسی انجام شود به طوری که با تهیه کتابچه و سی‌دی از این مزیت‌ها و پتانسیل‌ها، زمینه را برای حضور سرمایه‌گذاران خارجی فراهم کنیم.

اما کارشناسان اقتصادی استان معتقدند: افزایش قیمت، باعث بلاتکلیف ماندن بسیاری از طرح‌ها در استان شد و همین امر نارضایتی سرمایه‌گذاران را به دنبال داشت.

به گفته این کارشناسان در ۲سال گذشته تسهیلاتی که بصورت منسجم در قالب‌های مختلف باشد به استان داده نشده است، که حتی شاید تسهیلات ارائه شده یک سوم نیاز استان هم نبوده است که در این شرایط ناراضی بودن سرمایه‌گذار یک امر طبیعی است. حتی بسیاری از طرح‌هایی که در سال‌های گذشته از محل بنگاه‌های زودبازده و یا هر محل دیگری تأمین شدند، حالا به دلیل افزایش قیمت، نیاز به تزریق اعتبارات مجدد داشته‌اند که با نرسیدن اعتبار بلاتکیف مانده‌اند و تنها تعداد کمی از طرح‌های متوسط و بزرگ از این تسهیلات بهره‌مند شدند.

کارشناسان ریشه‌های عقب ماندن استان نسبت به سایر استان‌ها در امر سرمایه‌گذاری را اینگونه بیان می‌کنند که نبود نظارت دقیق و به موقع متولیان، باعث شده است که همدان از استان‌های دیگر از نظر سرمایه‌گذاری و استقبال از سرمایه‌گذار و نیز استفاده از زیر ساخت‌های ایجاد شده، عقب بماند.

البته یک کارشناس استان می‌گوید: برخی مدیران به کارشناسان نمی‌توانند اعتماد کنند و از اظهار نظر آنان می‌ترسند.

انتقاد از چالش‌های سرمایه‌گذاری

در تازه‌ترین اظهارنظرها نماینده مردم همدان و فامنین در مجلس شورای اسلامی از چالش‌های سرمایه‌گذاری در استان انتقاد کرده است.

به گفته ابراهیم کارخانه‌ای به دلیل حمایت نکردن از سرمایه‌گذاران و نبود زیرساخت‌های لازم در بخش صنعت و تولید، همدان رتبه نخست سرانه سپرده‌گذاری بانکی را در سطح کشور دارد و مردم همدان به جای آنکه سرمایه خود را در جهت صنعت و تولید به کار ببرند و سود بیشتری ببرند ترجیح می‌دهند به سودهای سپرده‌گذاری بانکی اکتفا می‌کنند و این موضوع یکی از چالش‌های اساسی بر سر راه صنعتی شدن همدان و رکود اقتصادی در استان است.

کارخانه‌ای می‌گوید: در حال حاضر نقدینگی در بخش خصوصی در کل کشور حدود ۵۰۰ هزار میلیارد تومان است، در حالیکه کل بودجه عمومی دولت یک چهارم این مبلغ است و اگر دولت و مدیران دستگاه‌ها با برنامه‌ریزی هدفمند و هوشمندانه این سرمایه بزرگ را به سمت صنعت وتولید سوق دهند در مدت زمان کوتاهی شاهد جهش قابل توجهی در عرصه اقتصاد، اشتغال و رشد و توسعه همه‌جانبه کشور خواهیم بود.

هر سرمایه‌گذاری به دنبال این است که سود بیشتری متوجه او شود و چنانچه بداند با سرمایه‌گذاری در بخش صنعت و تولید این سود را به دست می‌آورد قطعاً سرمایه را متوجه بخش تولید می‌کند

به عقیده وی استان همدان با توجه به نیروی انسانی تحصیل‌کرده و کارآمد و ظرفیت‌های بسیار خوب و همچنین با وجود سرمایه‌داران مطرح که می‌توانند در فعالیت‌های مختلف اقتصادی سرمایه‌گذاری کنند، قابلیت آن را دارد که به یکی از قطب‌های صنعتی در کشور تبدیل شود.

این نماینده مجلس می‌گوید: نامگذاری یک قطعه زمین بدون زیرساخت‌های لازم و امکانات حداقلی مانند آب، برق و گاز و برنامه‌ریزی اصولی به عنوان شهرک صنعتی، عملاً دردی را دوا نمی‌کند و موجب ترغیب و تشویق سرمایه‌گذاران نمی‌شود. بنابراین نباید انتظار داشت که اشخاصی در اینگونه شهرک‌ها سرمایه‌گذاری کنند.

به گفته کارخانه‌ای هر سرمایه‌گذاری به دنبال این است که سود بیشتری متوجه او شود و چنانچه بداند با سرمایه‌گذاری در بخش صنعت و تولید این سود را به دست می‌آورد قطعاً سرمایه خود را متوجه بخش تولید و توسعه صنعتی استان خواهد کرد.

کارخانه‌ای گفته است: فشار مالیات‌های سنگین از یک طرف، سود بالا و کوتاه‌مدت بودن بازپرداخت اقساط بانکی و نبود فاصله بین تولید و بازپرداخت اقساط وام از طرف دیگر و همچنین نبود حمایت‌های لازم از سرمایه‌گذاران، باعث زمینگیر شدن واحدهای صنعتی و تولیدی شده و انگیزه لازم برای سرمایه‌گذاری در استان را با چالش مواجه ساخته است.

نماینده مردم همدان و فامنین در مجلس شورای اسلامی خطاب به مدیران ارشد استان می‌گوید: اگر مسئولان علاقمند به رشد و توسعه استان و به دنبال رونق تولید، کار و اشتغال در همدان هستند، راهی جز این نیست که غل و زنجیرهایی که مانع توسعه استان شده‌اند را بردارند و زمینه را برای رشد و توسعه صنعتی استان و اشتغال پایدار برای جوانان فراهم نمایند و با حمایت و تشویق و ترغیب سرمایه‌گذاران زمینه ظهور و بروز واحدها و کارخانه‌های کوچک و بزرگ صنعتی و تولیدی را در همدان فراهم نمایند.

حال این گوی و میدان بدون سرمایه‌گذار پیش روی نیکبخت اقتصادی است تا شاید حداقل از تعطیلی ادامه دار واحدهای تولیدی جلوگیری کرده و زمینه واقعی چند سرمایه‌گذاری کلان را در استان ایجاد کند.

نیکبخت هم پیش از آمدن به همدان اعلام کرده بود که باید سرمایه‌گذار را در تامین امکانات همراهی کنیم و زمانیکه ایجاد انگیزه کردیم، مردم هم همکاری می‌کنند و وارد گود می‌شوند. به گفته نیکبخت باید امید در سرمایه‌گذار ایجاد شود تا احساس نکند که تنها و رها شده و حامی ندارد.

شنیده

۱- خانه صنایع‌دستی همدان ایجاد می‌شود. گویا این خانه با هدف حمایت از هنرمندان صنایع‌دستی و حفظ و احیای صنایع دستی استان ایجاد خواهد شد. گفتنی است اشتغالزایی و کسب درآمد برای استان از محل فروش داخلی و خارجی صنایع دستی از برنامه‌های استاندار همدان است.

۲- احداث بوستانی قرآنی به شهرداری همدان پیشنهاد شده است. گویا قرار است در کلانشهرهای کشور بوستانی قرآنی ایجاد شود. گفتنی است در این بوستان قرار است درختان مثمر کاشته شود.

۳- محور همدان ـ کرمانشاه در گردنه اسدآباد، قربانی دیگری گرفت. نوذر سلطانی، مدیر حراست استانداری کرمانشاه که اهل چهارمحال و بختیاری است و چند روز پیش بر اثر سانحه تصادف در این محور به حالت اغما رفته بود، روز دوشنبه فوت کرده است. گفتنی است همسر وی نیز در این سانحه فوت کرده بود.

٤- احتمال فعالیت شعبه‌ای از دانشگاه ایرانیان احمدی نژاد در همدان قوت گرفته است. گویا مشایی به این منظور سفری در ماه گذشته به همدان داشته است. گفتنی است نحوه کسب مجوز فعالیت دانشگاه ایرانیان هنوز مورد سوال است.

۵- جمعیت کیفری زندان‌های استان کاهش می‌یابد. گویا با اجرای قانون جدید مجازات اسلامی و اجرای نظام نیمه آزادی، حبس زدایی و کاهش جمعیت کیفری زندان‌ها اتفاق خواهد افتاد. گفتنی است محرومیت از خدمات اجتماعی، حبس الکترونیکی، معافیت اطفال کمتر از ۹ سال و تعویق مجازات عوامل دیگری برای حبس زدایی است که در قانون جدید مجازات اسلامی لحاظ شده است.

٦- در افتتاحیه نمایشگاه کتاب همدان مورد استقبال هیچ مقام کشوری و مسئولان استان قرار نگرفته است. گفته می‌شود که علاوه بر غیبت مسئولان کشوری در این مراسم حتی از حضور استاندار هم خبری نبوده است. گویا مسئولان برپایی و افتتاح چنین نمایشگاه‌هایی را به مردم سپرده‌اند! گفتنی است غیبت حضور مسئولان در نمایشگاه کتاب در حالی است که در سال‌های اخیر تأکید فراوانی بر کتابخوانی و بالا بردن زمان مطالعه در خانواده‌های ایرانی از سوی مسئولان شده است.

۷- خجسته با لاریجانی جلسه داشته است. گفته می‌شود که نماینده همدان و فامنین به همراه اعضای کمیسیون شوراها و امور داخلی به دیدار لاریجانی رفته‌اند. گویا در این نشست اصلاح قانون انتخابات مجلس، احزاب و دیگر فعالیت‌های کمیسیون شوراها مورد بحث قرار گرفته است.

گفتنی است روز گذشته یکی از اصلاحیه‌های تدوین شده کمیسیون شوراها در خصوص برگزاری انتخابات میان‌دوره‌ای به این کمیسیون ارجاع شد.

خبر

۸۰ هزار تن چغندرقند در نهاوند تحویل کارخانه‌ها شد

همدان‌پیام: از ابتدای برداشت محصول چغندرقند از مزارع شهرستان نهاوند تاکنون بیش از ۸۰ هزار تن محصول توسط کشاورزان تحویل کارخانه‌های قند کشور شده است.

مدیر جهاد کشاورزی نهاوند در گفتگو با ایرنا گفت: کار برداشت محصول در بیش از ۳ هزار و ۵۰۰ هکتار از اراضی شهرستان ازاوایل مهرماه آغاز شده که تاکنون ۷۰ درصد از مجموع این محصول برداشت شده است.

احد ظفری تعداد بهره‌برداران نهاوند را در زمینه کشت محصول چغندرقند ۷۵۰ نفر عنوان کرد و افزود: با توجه به بالا بودن سطح زیر کشت این محصول برای بهره‌برداران، عملیات کاشت، داشت و برداشت آن به صورت مکانیزه انجام می‌شود.

وی در خصوص تحویل چغندر برداشت شده گفت: بر اساس قرار داد منعقد شده کشاورزان با کارخانه‌داران تاکنون ۸۰ هزار تن از این محصول تحویل کارخانه‌های قند همدان، نقش جهان اصفهان و چالان چولان لرستان شده است.

ظفری میزان برداشت این محصول را در هر هکتار به طور متوسط ۳۵ تن اعلام کرد و گفت: پیش‌بینی می‌شود؛ بر این اساس امسال در شهرستان ۱۲۰ هزار تن چغندرقند برداشت شود که در مقایسه با سال گذشته تفاوت زیادی نداشته است.

اعزام ۴۰۰ دانش‌آموز به اردوی راهیان نور

همدان‌پیام: بیش از ٤٠٠ دانش‌آموز دختر کبودراهنگی به اردوهای راهیان نور اعزام خواهند شد. مدیر آموزش و پرورش کبودراهنگ در شورای آموزش و پرورش شهرستان از برگزاری مانور زلزله در مدارس در آذرماه خبر داد و گفت: پانزدهمین مانور سراسری زلزله و ایمنی در مدارس کبودراهنگ همزمان با سراسر کشور به منظور کاهش تلفات و خسارات ناشی از زلزله به وسیله ارتقای فرهنگ ایمنی و مقاوم‌سازی و همچنین ایجاد آمادگی برای انجام واکنش‌های صحیح و سریع در برابر زلزله توسط دانش‌آموزان برگزار می‌شود.

به گزارش روابط عمومی آموزش و پرورش کبودراهنگ، رضا عسگری افزایش سطح آگاهی دانش‌آموزان در مورد زلزله و سایر پدیده‌های طبیعی را از دیگر اهداف این مانور دانست که اقدامات لازم در خصوص آموزش دانش‌آموزان پیش‌بینی شده است.

وی از اتمام مأموریت همکاران عضو شورای آموزش و پرورش خبر داد و گفت: با توجه به اتمام مأموریت همکاران در شورای آموزش و پرورش، انتخاباتی به همین منظور در ۲۵ آذرماه با حضور مدیران و اولیا برگزار خواهد شد.

در ادامه امیرعلی زینتی مسئول بسیج دانش‌آموزی از اعزام بیش از ٤٠٠ نفر از دانش‌آموزان دختر در مرحله سوم اردوهای راهیان نور خبر داد که در این جلسه مصوب شد یک دستگاه آمبولانس، دانش‌آموزان را در این اردوها همراهی کند.

با تکلم و قلم می‌توان به شخصیت افراد پی برد

بهار- خبرنگار همدان‌پیام: "بیان" نشان‌دهنده شخصیت انسان است و با تکلم و قلم می‌توان به شخصیت افراد پی برد.

امام جمعه بهار در مراسم افتتاحیه نمایشگاه کتاب این شهر که در سالن ورزشی شهید فهمیده برپا شده بود، گفت: با خواندن آثار مکتوب می‌توان به شخصیت نویسندگان آنها پی برد و افراد فرهیخته نیز باید دانش و اندوخته خود را با قلم به آیندگان منتقل کنند. حجت‌الاسلام حبیبا... حاتم‌نیا با بیان اینکه نسل جدید را باید با ایجاد نمایشگاه‌های کتاب و سایر برنامه‌های این حوزه به کتابخوانی و مطالعه تشویق کرد، افزود: متأسفانه فرهنگ مطالعه در ایران ضعیف است که باید راهکاری اساسی برای رفع این معضل، اندیشیده شود.

مسئول امور کتابخانه‌های عمومی شهرستان بهار نیز راه‌اندازی سامانه پیامکی و شبکه کتابخوانان حرفه‌ای، آماده‌سازی امانت کتاب‌های کتابخانه شهرستان بهار و برگزاری مسابقات کتابخوانی با رویکرد مسابقات بومی را از جمله برنامه‌های هفته کتاب و کتابخوانی برای افزایش سطح مطالعه افراد عنوان کرد.

مهدی خوشخوان بازدید مدارس از کتابخانه‌های شهرستان و عضویت رایگان در کتابخانه‌ها را از دیگر سیاست‌های ترغیبی افزایش مطالعه بیان کرد. شایان ذکر است در پایان از کتابخوانان برتر شهرستان بهار تجلیل شد.

پرداخت بیش از ۲ میلیارد ریال زکات در فامنین

همدان‌پیام: در سال‌جاری ۲ میلیارد و ۵۰۰ میلیون ریال زکات توسط مردم فامنین پرداخت شده است.

فرماندار فامنین در نشست مشورتی با اهالی روستای طاوه با اشاره به این مطلب گفت: با مبلغ زکات پرداختی توسط مردم تعداد ۸ پروژه در روستاها در دست ساخت و بهره‌برداری است.

به گزارش روابط عمومی فرمانداری فامنین، سید رسول حسینی ادامه داد: پروژه حسینیه ۳۰۰ متری طاوه از جمله این پروژه‌هاست که با کمک خیران روستا و با اعتبار یک میلیارد و ۵۰۰ میلیون ریال در هفته جاری به افتتاح رسیده است.

وی افزود: در سال گذشته ۲ میلیارد و ۷۲۰ میلیون ریال زکات در شهرستان جمع‌آوری شده است که با این مبلغ، تعداد ۱۳ پروژه در روستاهای شهرستان ساخت و به بهره‌برداری رسید.

یک کارگروه جدید برای مناسب‌سازی!

■ می‌گویند قرار است این کارگروه برای معابر و محل‌های تردد معلولان در سطح شهر و ادارات برنامه‌ریزی کند

همدان‌پیام: افرادی در جامعه زندگی می‌کنند که به خاطر ناتوانی جسمی قادر به رفت و آمد آسان نیستند. این افراد در گذشته محکوم به خانه‌نشینی، گوشه‌نشینی و انزوا بودند؛ اما اکنون رفت و آمد برای آنها با پیشرفت علم کمی آسان‌تر شده و با مشکلات بسیار کمتری نسبت به قبل مواجهند.

ساماندهی معابر شهری برای معلولان چند سالی است که در اولویت مدیران و برنامه‌ریزان شهری قرار گرفته است. ایجاد احساس امنیت و رفاه برای معلولان مهمترین هدفی است که در طراحی و استانداردسازی معابر شهری دنبال می‌شود که دستیابی به این اهداف اگر مدیریت و برنامه‌ریزی منسجم، علمی و تخصصی صورت گرفته باشد، آنقدر هم که تصور می‌شود سخت نیست. هرچند امروزه برای ایجاد یک محیط شهری ایده‌آل و مناسب برای معلولان و استانداردسازی معابر شهری فاصله زیادی وجود دارد.

در واقع شبکه معابر در هر شهر عامل ارتباطی فضاهای شهری است که مناسب‌سازی آن برای اقشار مختلف بخصوص معلولان، بسیاری از مشکلات جامعه را کاهش می‌دهد لذا ابتدا باید موانع و مشکلات مربوطه در بخش‌های فیزیکی مورد بررسی و تحلیل قرار گرفته تا بتوان یک محیط شهری استاندارد طراحی و مناسب‌سازی شود تا همه امکانات آن مورد استفاده قرار بگیرد تا خدای نکرده کسی به نادیده گرفتن معلولان و یادگاران جنگ یعنی جانبازان و ایثارگران محکوم نشود.

کارگروه مناسب‌سازی همدان، عنوان جلسه‌ای است که نخستین جلسه آن دیروز در فرمانداری برگزار شد و هدف این کارگروه، فراهم کردن امکانات برای تسهیل رفت و آمد معلولان و جانبازان است.

معاون برنامه‌ریزی و عمرانی فرمانداری که منتقد جدی نگرفتن جلسات از سوی برخی مسئولان است، همواره بر حضور تمامی دستگاه‌ها در جلسات تأکید دارد و در جلسه دیروز نیز به حضور غیاب مسئولان پرداخت که شورای شهر همدان، دانشگاه‌های بوعلی‌سینا، صنعتی، پیام نور، دانشگاه آزاد اسلامی و همچنین صدا و سیما غایبان این جلسه بودند؛ هرچند سید مجید موسوی از شورای شهر و نماینده دانشگاه آزاد اسلامی در طول روند جلسه، حضور یافتند.

معاون برنامه‌ریزی و عمرانی فرمانداری همدان با بیان اینکه مسئولان دستگاه‌های اجرایی باید برای مناسب‌سازی ادارات و سازمان‌ها تلاش کنند، می‌گوید: یکی از فاکتورهای ارزیابی مدیران مناسب‌سازی دستگاه‌ها برای ورود و تردد معلولان است.

محمدعلی محمدی می‌افزاید: مناسب‌سازی تردد فضاهای معلولان در همدان در مقطعی به صورت مطلوب انجام شد و مسئولان با جدیت وارد عمل شدند؛ اما با این حال این عملکرد با جامعه آرمانی بسیار فاصله دارد.

به گفته وی، خط‌کشی خیابان‌ها به گونه‌ای است که معلولان و جانبازان به سختی می‌توانند از عرض خیابان‌ها عبور کنند.

محمدی با تأکید بر اینکه توجه به پیاده‌روها و سرویس‌های بهداشتی برای معلولان باید مورد توجه قرار گیرد، می‌گوید: اجرا کردن استانداردهای نوسازی و بهسازی برای سرویس‌های بهداشتی ضروری است.

وی نسبت به وضعیت موجود انتقاد کرده و ادامه می‌دهد: بسیاری از مساجد، حسینیه‌ها، دستگاه‌های اجرایی و مجتمع‌های تجاری، رمپ ورودی برای تردد معلولان را ندارند و در برخی از بخش‌ها نیز که رمپ برای تردد معلولان وجود دارد، بسیار نامناسب و غیراستاندارد است.

محمدی عنوان می‌کند: برخی از رمپ‌ها استانداردهای لازم را ندارند و این امر فدای زیباسازی شده است که شهرداری باید دستگاه‌های اجرایی را ملزم به ساختن رمپ‌های متناسب با استانداردها کند.

معاون برنامه‌ریزی و عمرانی فرمانداری همچنین بیان می‌کند: ۲ منطقه خضریان و کبابیان در شهر همدان به عنوان پایلوت برای تردد معلولان مناسب‌سازی می‌شوند و در اجرای این طرح که به عنوان "شهر بدون مانع" نامگذاری شده است، برنامه‌های مناسب‌سازی برای تردد معلولان و جانبازان توسط دستگاه‌های مرتبط اجرایی می‌شود.

محمد غیاثوند رئیس بهزیستی شهرستان همدان با پخش اسلاید به بحث مناسب‌سازی معابر سطح شهر برای سهولت رفت و آمد معلولان، جانبازان و افراد ناتوان پرداخت.

وی با اشاره به وضعیت مناسب‌سازی در همدان در نیمه دوم سال ۹۱ ادامه داد: در این خصوص اکثر ادارات به مناسب‌سازی ورودی ساختمان و ایجاد رمپ پرداخته‌اند اما به نظر می‌رسد این امر برای رفع مسئولیت انجام شده است.

اکثر بانک‌ها، ادارات و مؤسسات دولتی و خصوصی، سالن‌های ورزشی، اماکن عمومی، بوستان‌ها و... در این اسلاید به تصویر کشیده شدند که از نظر فنی و استاندارد مورد قبول نبودند البته ارگان‌هایی چون جهاد کشاورزی، بنیاد شهید و امور ایثارگران و شهرداری منطقه ٤ نیز به دلیل مناسب‌سازی مناسب مورد تحسین قرار گرفتند.

در برخی از ارگان‌ها که به طور قطعی مراجعات به آنها بالاست، هم مشکلات وجود دارد. در این جلسه به ارگان‌هایی چون شهرداری‌ها، شورای شهر، کمیته امداد، دانشگاه‌ها، سالن‌های ورزشی، ثبت احوال شهرستان، بانک‌ها، بوستان‌های تفریحی، مرکز بهداشت شهرستان و مدیریت درمان استان، اداره کل ثبت اسناد، بیمه خدمات درمانی استان، مجتمع‌های تجاری و... اشاره شد که در ورودی ساختمان‌ها و فضای اداری آنها مناسب‌سازی برای تردد معلولان صورت نگرفته است و مواردی هم که انجام شده، تنها برای رفع مسئولیت بوده است.

یکی از فاکتورهای ارزیابی مدیران مناسب‌سازی دستگاه‌ها برای ورود و تردد معلولان است

اکبر سوری معاون توانبخشی بهزیستی استان همدان نیز در خصوص وضعیت مناسب‌سازی شهرستان که هم اظهار نگرانی و هم شرمندگی کرد، می‌گوید: باید در ساخت و سازهای آینده به این مهم بیشتر توجه شود همچنین با توجه به اینکه همدان از نظر توپوگرافی و جغرافیایی وضعیت خاصی دارد، بحث مناسب‌سازی شهرستان بسیار مهم است.

وی با بیان اینکه در سال ۸۸ بر اساس ارزیابی کشور در استان همدان حدود ۸ هزار و ۸۸۹ نقطه عمومی نیاز به مناسب‌سازی شناسایی شد که در ردیف ۲٦ کشوری قرار داشتیم، ادامه می‌دهد: سال گذشته به ردیف ٦ ارتقا پیدا کرده‌ایم و بیش از ۵۰ درصد اماکن مناسب‌سازی انجام شده است اما از نظر فنی مورد قبول نیست.

سوری با بیان اینکه مناسب‌سازی انجام شده است؛ ولی خالی از اشکالات نیست و باید با نظر کارشناسی صورت گیرد، اظهار می‌دارد: شهرداران موظف هستند پایان کار ساختمان‌ها را بر اساس رعایت اصول مناسب‌سازی صادر کنند که متأسفانه انجام نشده است همچنین برخی از دستگاه‌ها در این خصوص هزینه کرده‌اند؛ ولی هزینه‌ها تلف شده است.

به گفته وی، اماکن عمومی حق همه مردم است و در صورتی که مناسب‌سازی برای افراد معلول و جانباز صورت نگرفته باشد، در اصل حق ورود به آنها را نمی‌دهند.

سوری با بیان اینکه مناسب‌سازی باید برای رفع موانع باشد نه آنکه موانع فیزیکی هم ایجاد کنیم، می‌گوید: این شهر ٧٦ هزار معلول و ۵ هزار جانباز دارد که هر کدام حق و حقوقی دارند؛ اما آنها هم باید مطالبه‌گر باشند تا مسئولان هم پاسخگو باشند.

در ادامه الهه خدادادی نماینده شهرداری همدان به توضیحاتی در خصوص مناسب‌سازی و دلایل ناموفق بودن برخی از موارد پرداخت و در خصوص پله‌ها و پل‌های برقی به فرهنگ مردم و درست استفاده نکردن از این امکانات اشاره می‌کند که معاون عمرانی فرمانداری همدان گفت: توجیه خوبی نیست!

سعید خرم‌رویی نماینده جانبازان در شورای مشورتی فرمانداری هم به بحث نظارت و رسیدگی به دغدغه‌های جانبازان تأکید داشته و می‌گوید: در خصوص فرهنگ‌سازی باید نقش صدا و سیما پررنگ‌تر باشد.

◣ رتبه اول در سرویس بهداشتی‌ها

وی مشکل پارکینگ عمومی و نبود سرویس بهداشتی کافی و مناسب را از دیگر مشکلات عنوان می‌کند که معاون عمرانی فرماندار در این مورد گفت: با توجه به وضعیت نامناسب موجود، در خصوص سرویس بهداشتی رتبه اول را داریم.

در ادامه محمدعلی افشاری رئیس جامعه معلولان استان همدان به مشکلات خیابان بوعلی، پله‌های نامناسب و ورودی نامناسب برخی اماکن اشاره کرده و می‌گوید: معابر شهری باید برای جامعه معلولان مناسب‌سازی شود.

نماینده شورای شهر همدان نیز می‌گوید: در شورا مقرر شد تا با حضور مسئولان و نمایندگان جامعه معلولان، جلسه‌ای را در صحن شورا داشته باشیم تا امور مربوط به آنها عملیاتی شود.

سید مجید موسوی به مشکلات سرویس‌های بهداشتی و نقص پله‌های برقی اشاره کرد و گفت: همدان شهر کوهستانی است که هر قدر تلاش کنیم نیازمند فرهنگ‌سازی هستیم.

وی پیشنهاد داد: وسیله نقلیه عمومی ویژه معلولان با همکاری مسئولان خریداری شود.

پاییز سال گذشته بود که شهروندان همدانی شاهد برگزاری مانور ویلچررانی مسئولان برای رفع مشکل تردد معلولان در شهر خود بودند؛ اما با گذشت بیش از یک سال، این مانور به هدف خود نرسید.

رئیس شورای شهر ۲+٤ همدان در ١٦ آذرماه سال ۹۱ در اقدامی جالب توجه، سوار بر ویلچر شد تا با تردد در سطح شهر همدان از نزدیک درد و رنج معلولان شهرمان را درک کند و برای حل آن نیز وعده‌هایی را در جمع خبرنگاران داد!

وی به ساختمان شهرداری همدان رفت و در آنجا با وجود رمپ در ساختمان، امکان ورود نیافت و نبود دستشویی فرنگی و همین‌طور آسانسور برای رسیدن به دفتر شهردار را مورد نقد قرار داد و گفت: مناسب‌سازی را باید از خودمان آغاز کنیم.

اما این نقد به ظاهر به همان مانور یک روزه ختم شد؛ چراکه نه تنها شهرداری‌ها بلکه ساختمان شوای شهر نیز در جلسه دیروز مناسب‌سازی زیرسؤال رفت.

واگذاری اسناد تفکیکی زمین‌های شهرک صنعتی نهاوند

همدان‌پیام: اسناد تفکیکی زمین‌های شهرک صنعتی نهاوند آماده واگذاری است.

رئیس سازمان صنعت، معدن و تجارت استان همدان در گفتگو با مهر گفت: با هماهنگی‌هایی که توسط دستگاه‌های مربوطه صورت گرفته است، در حال حاضر اسناد تفکیکی زمین‌های شهرک صنعتی نهاوند آماده است که لازم است در توزیع آنها تسریع لازم صورت گیرد.

سعید سیاری ادامه داد: شهرستان نهاوند در بخش صنعت، شهرستان نوپایی است که از قابلیت و ظرفیت‌های بالایی در این زمینه برخوردار است؛ لذا باید از تمام ظرفیت‌های شهرستان برای توسعه بخش صنعت استفاده شود.

وی با بیان اینکه در کار صنعت و اقتصاد ایستایی و سکون هیچ جایگاهی ندارد، گفت: عمده مشکلاتی که در بخش صنعت و معدن وجود دارد با همدلی و وحدت برطرف می‌شود لذا لازم است که صنعتگران پیگیر مشکلات خودشان باشند و دستگاه‌های مرتبط نیز در این زمینه همکاری‌های لازم را به عمل آورند.

وعده

■ ٤ خطه کردن محور نهاوند- بروجرد

پیگیری

هدف از ٤ خطه کردن این محور گسترش شبکه بزرگراه‌های کشور برای سرعت و ایمنی در حمل و نقل زمینی و کاهش آمار تصادفات است؛ ضمن اینکه با ٤ خطه شدن این محور، شهر نهاوند از بن‌بست خارج و از نظر اقتصادی پررونق خواهد شد. عملیات اجرایی ٤ خطه کردن محور نهاوند- بروجرد به طول ۳۰ کیلومتر که ۲۰ کیلومتر از آن در محدوده استان همدان و شهر نهاوند واقع شده که در سال ٨٦ آغاز شده است.

◣ (۱۳۸۳-۱۳۷۵) قدمت پروژه در زمان مجلس ششم

پیگیری برای اعتبار این پروژه در زمان علی‌حسینی نماینده نهاوند در مجلس ششم مطرح بوده است که خبر از تأمین اعتبار لازم برای ٤ بانده کردن مسیر نهاوند- بروجرد- ملایر و آغاز عملیات زیرسازی بخشی از آن داده است.

◣ (۸ مرداد ۱۳۸۷) پروژه در نطق‌های میان و پیش از دستور سنایی در مجلس هشتم

پروژه آنقدر کش‌دار و مهم بود که مجلس پس از خودش جای پیگیری بگذارد و تسریع در آغاز و تکمیل جاده ٤ بانده از دوراهی بروجرد تا دو راهی کنگاور و گرفتن بودجه فوق‌العاده برای جاده نهاوند- بروجرد جزو نطق‌های نماینده مجلس هشتم هم باشد.

◣ (۷ اردیبشهت ۱۳۸۹) تأکید برتسریع اجرای پروژه

نماینده نهاوند در مراسم نمادین کلنگ‌زنی راه‌آهن نهاوند از جمله برنامه‌های انجام شده در توسعه ارتباطات را ٤ خطه شدن جاده نهاوند- بروجرد و نهاوند- کرمانشاه عنوان کرده و گفته است: کار اجرای بهسازی و ٤ خطه کردن این محور که نهاوند را به استان‌های غربی و مرزی متصل می‌کند از سال گذشته آغاز شده و تاکنون ١٤ کیلومتر آن اجرا شده است.

سیدحسن موسوی معاون عمرانی سابق استانداری وقت همدان نیز در این آیین از توسعه شبکه‌های ارتباطی همدان به عنوان یکی از دستاوردهای مهم دولت‌های نهم و دهم یاد کرده و گفته است: گسترش شبکه راه‌های اصلی، آزادراه‌ها، راه‌های روستایی و پیشرفت خط آهن ملایر و اینک آغاز عملیات اجرایی راه‌آهن نهاوند بیانگر عزم دولت برای توجه به زیرساخت‌های توسعه مناطق مختلف کشور است.

وی خواستار تسریع در اجرای طرح‌های راهسازی استان بویژه باند جنوبی آزادراه همدان- تهران، خط آهن ملایر- اراک و تکمیل آن در سال‌جاری و ٤ بانده کردن محورهای نهاوند- بروجرد و نهاوند- کنگاور شد.

◣ (۱۵ مرداد ۱۳۹۱- خبرگزاری مهر) بهره‌برداری از چهار خطه کردن محور نهاوند- بروجرد تا اوایل ۹۲

شهرام احمدوند رئیس اداره راه و شهرسازی نهاوند،٤ خطه کردن محور نهاوند- بروجرد را ٨٦ درصد پیشرفت فیزیکی بیان کرده و گفته است: این طرح در حال حاضر به مراحل پایانی رسیده است و در دو قطعه اجرایی برنامه‌ریزی شده که قطعه اول آن از نهاوند تا ۳ راهی شعبان به طول ۹ کیلومتر با پیشرفت فیزیکی ۷۰ درصد در حال اجرا است و قطعه دوم این محور از ۳ راهی شعبان تا انتهای حوزه استحفاظی نهاوند به طول ۱۱ کیلومتر احداث و به بهره‌برداری رسیده است.

با توجه به عملیات اجرایی و خاکبرداری و زیرسازی این دو قطعه، پیشرفت فیزیکی این طرح ٨٦ درصد است که پیش‌بینی می‌شود در اوایل سال ۹۲ بهره‌برداری از این پروژه محقق شود.

احمدوند برخی مشکلات در اجرای اینکه در بعضی موارد باعث توقف و یا کندی کارهای اجرایی شد را طرح تملک باغات و املاک مزروعی، جابه‌جایی تیرهای چراغ برق و کمبود منابع مالی به عنوان مهمترین موانع اجرایی عنوان کرد.

وی اعتبار مصوب شده برای این پروژه را ۲ میلیارد و ۵۰۰ میلیون تومان بیان کرده است.

◣ (۹ خرداد ۱۳۹۲- خبرگزاری فارس) پروژه بروجرد- نهاوند دو سال تعطیل است

مجتبی مولوی فرماندار نهاوند در نشست توسعه و برنامه‌ریزی استان، ٤ بانده کردن محور بروجرد- نهاوند را از جمله اولویت‌های این شهرستان بیان کرده و گفته است: این پروژه در حال حاضر ۸۵ درصد پیشرفت فیزیکی دارد که با توجه به اینکه در توسعه شهرستان نقش دارد، باید تسریع یابد؛ اما دو سالی است که متوقف شده است.

◣ (۹ آبان ۱۳۹۲- خبرگزاری مهر) زیرگذر فعلی ورودی نهاوند از محور بروجرد استاندارد نبوده و دارای شیب زیاد و پیچ خطرناک است که باید اصلاح شود

غلامرضا سنقدلی مدیرکل اداره راه و شهرسازی استان همدان در بازدید از نقاط حادثه‌خیز شهرستان گفته است: شهرستان نهاوند دارای ٤ محور مهم و کلیدی ورودی و خروجی است که روزانه محل تردد بسیاری از وسایل نقلیه مردم شهرهای مختلف است و عملیات اجرایی، بازسازی و ٤ بانده کردن محور نهاوند- بروجرد به طورکامل انجام شده است همچنین زیرگذر فعلی ورودی شهر نهاوند از محور بروجرد به علت استاندارد نبودن و داشتن شیب زیاد و پیچ خطرناک باید اصلاح شود.

سنقدلی افزوده است: با توجه به اینکه محور نهاوند- نورآباد در منطقه کوهستانی قرار دارد و دارای گردنه‌های زیادی است، در فصل زمستان به علت عرض کم جاده عملیات برف‌روبی و امداد جاده‌ای را با مشکل مواجه می‌ساخت که تصمیم آغاز اجرای عملیات تعویض این جاده در سال‌جاری گرفته شد.

■ امید است این پروژه که سابقه ۱۷ ساله هم دارد، به امروز و فردا کشیده نشود البته طرح از سال ٨٦ آغاز شده است؛ اما با وجود پیشرفت ۸۵ درصدی مسیر را لاک‌پشتی طی کرده است که باید در روند آن تسریع بخشند.

ارتباط با سرویس مادستان
madestan@hamedanpayam.com

مفقودی

شناسنامه، کارت ملی و کارت گواهینامه به نام زهره شیری به شماره شناسنامه ۵۱۴۵ به شماره ملی ۳۸۷۴۱۱۹۷۴۲ فرزند کرم متولد ۱۳۶۳ از تاریخ ۹۲/۸/۲۰ مفقود گردیده و از درجه اعتبار ساقط می باشد

اطلاعیه مهم

اشخاص حقوقی و حقیقی

موضوع بندهای الف و ب ماده ۹۵ قانون مالیات‌های مستقیم، مطابق قانون نسبت به

تنظیم و آماده‌سازی

فهرست معاملات فصل پاییز ۹۲

جهت ارسال در موعد مقرر قانونی اقدام نمایید.

روابط عمومی
اداره کل امور مالیاتی استان همدان

دو مرحله ای

آگهی مناقصه شماره ۹۲/۸٦

شرکت مخابرات استان همدان

در نظر دارد: اقلامی به شرح ذیل را از طریق مناقصه عمومی از شرکت‌ها و فروشندگان واجد شرایط خریداری نماید. لذا تمامی متقاضیان واجد شرایط می‌توانند با در دست داشتن فیش واریزی به مبلغ ۵۰۰۰۰ ریال به حساب جاری سیبا شماره ۱۰۵۹۸۵۰۹۵۰۰۶ بانک ملی شعبه همدان جهت دریافت اسناد مناقصه به نشانی ذیل مراجعه نمایند.

- مشخصات کالا: ۱۰ دستگاه رکتی فایر سوئیچ مد ۴۸ ولتی به همراه حداقل ۶ ماژول A ۴۰ (۲۰۰۰ واتی)
- مدت زمان تحویل کالا: از تاریخ انعقاد قرارداد فوری می‌باشد.
- نوع تضمین شرکت در مناقصه: ضمانتنامه بانکی و یا واریز نقدی
- مبلغ تضمین شرکت در مناقصه: ۴۸/۸۰۰/۰۰۰ ریال به حساب شماره ۳۳۱۰۸۲۰۷۸۴۵۶۵۳۱ بنام شرکت مخابرات همدان نزد بانک انصارالمجاهدین شعبه همدان
- مهلت توزیع اسناد مناقصه: به مدت ده روز پس از انتشار اولین آگهی
- تاریخ ارسال یا تحویل پیشنهادات (پاکت‌های مناقصه): تا پایان وقت اداری مورخه ۹۲/۹/۱۰
- مکان دریافت اسناد مناقصه و ارائه پیشنهادات (پاکت‌های مناقصه): میدان آرامگاه بوعلی، ساختمان مرکزی شرکت مخابرات، طبقه سوم، واحد قراردادها و دبیرخانه مرکزی
- تاریخ گشایش پاکات واصله: روز دوشنبه مورخه ۹۲/۹/۱۱ رأس ساعت ۱۰ صبح در محل سالن کمیسیون، ضمناً حضور متقاضیان در جلسه بازگشایی آزاد است.

جهت کسب اطلاعات بیشتر با شماره تلفن ۸۳۵۳۰۵۵ و دورنگار ۸۲۷۱۴۴۷ تماس حاصل نمایند.

روابط عمومی شرکت مخابرات استان همدان

کمیسیون آموزش قانع نشد

سؤال از فرجی‌دانا در صحن مطرح می‌شود

همدان‌پیام: یک عضو کمیسیون آموزش و تحقیقات مجلس از قانع نشدن اعضای این کمیسیون نسبت به پاسخ‌های فرجی‌دانا در خصوص انتصابات اخیر خبر داد.

علیرضا سلیمی در گفتگو با مهر، گفت: جلسه روز گذشته کمیسیون آموزش و تحقیقات مجلس با حضور رضا فرجی‌دانا – وزیر علوم– برگزار شد.

وی ادامه داد: برخی نمایندگان مجلس از فرجی‌دانا در خصوص انتصابات اخیرش در وزارت علوم سؤالاتی داشتند که وی به آنها پاسخ داد.

عضو کمیسیون آموزش مجلس، گفت: پاسخ‌های وزیر علوم برای نمایندگان مجلس قانع کننده نبود به این دلیل که نوع سؤالات ملی بود، قرار شد این سؤالات در صحن علنی مجلس از وزیر علوم پرسیده شود.

سرکیسه کردن نمایندگان توسط یک کلاهبردار

همدان‌پیام: معاون مبارزه با جعل و کلاهبرداری پلیس آگاهی از دستگیری مرد کلاهبرداری خبر داد که به بهانه کمک مالی از ۱۰ نماینده مجلس کلاهبرداری تلفنی کرده بود.

به گزارش مهر، فریدون رهبریان با اشاره به نحوه دستگیری فردی که با برانگیختن احساسات انسان‌دوستانه نمایندگان از تعدادی از آنها کلاهبرداری کرده بود، در توضیح ماجرا گفت: در این کلاهبرداری فرد کلاهبردار از طریق تماس تلفنی با تلفن شخصی نمایندگان خود را از شهروندان حوزه انتخابیه نمایندگان معرفی کرده و عنوان می‌کرده است که در اثر تصادف در حوزه انتخابیه نمایندگان همسرش را از دست داده و برای فرزندان حادثه‌دیده‌اش تقاضای کمک می‌کرد.

وی ادامه داد: این فرد در کلاهبرداری‌های خود با این شیوه از بیش از ۱۰ نفر نمایندگان کلاهبرداری کرده بود و شماره حسابی را که به عنوان شماره‌حساب خود معرفی کرده حسابی بود که به صاحبان هتل و مراکز اقامتی مختلف تعلق داشته است.

واکنش وزیر دفاع به ادعای نتانیاهو

همدان‌پیام: وزیر دفاع، ادعای واهی نتانیاهو و گروهک تروریستی منافقین مبنی بر فعالیت هسته‌ای نظامی در یکی از صنایع دفاعی ایران را تکذیب کرد.

به گزارش اداره کل تبلیغات دفاعی وزارت دفاع، حسین دهقان در پاسخ به سؤال خبرنگاران در خصوص ادعای اخیر صهیونیست‌ها و منافقین مبنی بر فعالیت هسته‌ای نظامی در یکی از صنایع دفاعی این استان گفت: در آستانه مذاکرات ژنو، جبهه شکست خورده صهیونیستی– منافقین برای تخریب روند مذاکرات ۱+۵ با جمهوری اسلامی ایران و گمراه کردن افکار عمومی جهان، مجدداً فعال شده‌اند.

وی در ادامه افزود: جنجال‌های افراد وامانده و منزوی مثل نتانیاهو و منافقین که از آنها باید به عنوان جبهه جنگ طلب و تروریستی یاد کرد نشان دهنده درستی مسیری است که دولت جمهوری اسلامی ایران در مذاکرات طی می‌کند. سازمان تروریستی منافقین مدعی شده که در ۱۰ کیلومتری مبارکه و در مجاورت جاده اصفهان ـ شیراز (مجتمع نظامی) هفت تیر تأسیساتی به نام سایت" ۰۱۲" ساخته که در آن تونلی به طول ۶۰۰ متر احداث شده و در آن فعالیت‌های هسته‌ای انجام می‌دهد.

خبر

یک مقام وزارت راه احتمال داد:

برقراری پرواز ایران–آمریکا تا ۲ ماه آینده

همدان‌پیام: قائم مقام وزیرراه با اشاره به پیشنهاد شرکت‌های آمریکایی و کانادایی برای برقراری پرواز ایران–آمریکا،گفت: با توجه به فراهم شدن امکانات مناسب چنانچه مذاکرات چندروز آینده به سمت مثبتی برود آمادگی برقراری پرواز تا پایان سال ۲۰۱۳ را داریم.

به گزارش تسنیم، علی‌محمد نوریان در جمع خبرنگاران اظهار داشت: بر اساس قراردادهای قبل از انقلاب بین ایران و آمریکا پروازهایی انجام می‌شد، به‌طوری که روزانه پرواز بین تهران شهرهای مختلف این کشور را داشته‌ایم. اخیراً که شرایط مذاکرات روند مثبتی را داشته، آمریکایی‌ها سیگنال‌ها و علائمی را نشان داده‌اند که مایل به برقراری این پرواز هستند.

وی افزود: در مسائل داخل برقراری این پرواز را مورد بررسی و ارزیابی قرار داده‌ایم و در حال حاضر شرکت هواپیمایی جمهوری اسلامی ایران با هواپیماهای ۷۴۷ قادر به انجام پرواز بین ایران و آمریکاست.

هواپیمایی ماهان هم سه فروند هواپیمای ایرباس ۳۴۰ دور پرواز در اختیار دارد، ضمن آنکه هواپیمایی آسمان نیز از توانایی انجام پرواز ایران–آمریکا برخوردار است.

قائم مقام وزیر راه و شهرسازی با تأکید بر این‌که حاقل سه ایرلاین ایرانی امکان پروازهای بلند را دارند، تصریح کرد: البته رفت و آمد مردم به آمریکا در سال‌های پس از پیروزی انقلاب هیچ وقت قطع نشده و به‌صورت غیرمستقیم از طریق دبی، استانبول، قطر و جاهای دیگر انجام شده است.

نوریان با بیان اینکه امکانات مناسبی در این زمینه فراهم شده است، خاطرنشان کرد: اگر مذاکرات چند روز آینده به سمت نتایج خوب و مثبتی برود حداکثر تا ۲ ماه آینده یعنی تا پایان سال ۲۰۱۳ میلادی (۱۰ دی‌ماه سال‌جاری) می‌توانیم این پرواز را برقرار کنیم.

وی با اشاره به اینکه در ابتدا این پرواز به‌صورت چارتری خواهد بود، گفت: شرکت‌های آمریکایی و کانادایی پیشنهاد داده‌اند که با هواپیماهای بوئینگ ۷۷۷ آماده‌اند پرواز ایران و آمریکا را برقرار کنند. در حال پیگیری مسائل حقوقی و اجرای این موضوع هستیم و امیدواریم بتوانیم با نگاه مثبتی که هم در دولت ما وجود دارد و هم اینکه در شرایط مذاکرات بین‌المللی است این مسأله را به انجام برسانیم تا هموطنان ایرانی که در آمریکا زندگی می‌کنند با راحتی بیشتری بتوانند بین ایران و آمریکا رفت و آمد کنند.

دوفوریتی برای الزام دولت به حفظ حقوق هسته‌ای

غنی سازی ۲۰درصدی باید ادامه یابد

همدان‌پیام: نمایندگان مجلس طرحی دوفوریتی را درباره حفظ حقوق هسته‌ای صلح‌آمیز ملت ایران به هیأت رئیسه ارائه کردند که در صورت تصویب نهایی آن، دولت ملزم به ادامه غنی‌سازی ۲۰ درصد خواهد شد.

به گزارش تسنیم، در متن این طرح دوفوریتی آمده است که کاهش تولید و توقف روند توسعه هسته‌ای ملت قابل اغماض و مذاکره نبوده و دولت مجاز به هیچگونه توافقی که این حقوق را نادیده بگیرد نمی‌باشد.

در این طرح از دولت خواسته شده که توسعه سایت‌ها و کارخانجات غنی‌سازی وابسته (از جمله کارنامه غنی‌سازی نطنز) برای تولید سوخت نیروگاه‌های قدرت هزار مگاواتی تا سقف تولید ۲۰ هزار مگاوات برق هسته‌ای براساس برنامه را ادامه دهد و به نصب سانتریفیوژها بر اساس برنامه‌های سازمان انرژی اتمی ادامه دهد.

ادامه ذخیره‌سازی اورانیوم غنی شده برای سوخت سه ساله یک نیروگاه، ادامه اقدام به اکتشاف و توسعه معادن اورانیوم در سطح کشور براساس برنامه ، ادامه تولید اورانیوم با غنای ۲۰ درصد برای رفع نیاز به تولید میله‌های سوخت، تولید رادیو داروها و پرتودرمانی، سایر مصارف صلح‌آمیز هسته‌ای براساس نیاز داخل و بازار تجارت

ادامه و تکمیل کارخانه آب سنگین اراک جهت بهره‌مندی ملت ایران خصوصاً بیماران سرطانی از جمله خواسته‌های امضاکنندگان این طرح از دولت است. در ادامه این طرح دیپلمات‌های ایرانی را ملزم می‌کند که هر گونه توافق با خواسته‌های طرف مقابل نباید خارج از معاهده NPT باشد.

آگهی مزایده

در پرونده کلاسه ۹۲۰۶۶۸ اجرایی طی رأی صادره از شعبه ۱۰ محاکم حقوقی دادگستری استان همدان محکوم له: پریسا برلیان محکوم علیه: نقی فرجی محکوم به: ۱۱۴ عدد سکه بهار آزادی و هزینه دادرسی حق‌الوکاله نیم‌عشر دولتی: ۲۵/۰۰۰/۰۰۰ لذا با توجه به اینکه محکوم علیه نسبت به برائت ذمه خویش اقدامی نکرده است این اجرا به درخواست (محکوم له) اقدام به توقیف ۶ دانگ دو دهنه مغازه عادی واقع در همدان: چهارراه باغ بهشت، مغازه غذاخوری بابک و مغازه سنگ‌شکن تهران. دارای دو دهنه مغازه به همراه دفتر کار در انتهای آن با مساحت ۷۵ مترمربع نیمه اسکلت با طاق ضربی دارای نما و کف سرامیک و یک انشعاب برق با قدمت ساخت ۴۰ سال. ارزش ۶ دانگ ۲/۴۵۰/۰۰۰/۰۰۰ اعلام گردیده است. مبلغ‌ها به ریال است. و مورد فروش فقط به میزان محکوم‌به است.

لذا این اجرا به تاریخ ۱۳۹۲/۰۹/۲۶ ساعت ۹:۳۰ الی ۱۰ اقدام به برگزاری مزایده می‌نماید محل برگزاری مزایده دادگستری کل استان طبقه همکف دفتر مزایده می‌باشد. مورد مزایده ۵ روز قبل از تاریخ مندرج قابل مشاهده است. برنده مزایده کسی است که بالاترین قیمت پیشنهادی را ارائه دهد و ده درصد مبلغ پیشنهادی را فی‌المجلس واریز نماید و جهت الباقی در مهلت قانونی اقدام نموده در غیر این صورت ده درصد به نفع دولت ضبط خواهد شد. م الف ۳۵۱۳

دادورز اجرای احکام مدنی دادگستری همدان– زائری

آگهی مزایده

در پرونده کلاسه ۹۲۰۶۶۸ اجرایی طی رأی صادره از شعبه ۱۰ محاکم حقوقی دادگستری استان همدان محکوم له: پریسا برلیان محکوم علیه: نقی فرجی محکوم به: ۱۱۴ عدد سکه بهار آزادی و هزینه دادرسی حق‌الوکاله نیم‌عشر دولتی: ۲۵/۰۰۰/۰۰۰ لذا با توجه به اینکه محکوم علیه نسبت به برائت ذمه خویش اقدامی نکرده است این اجرا به درخواست (محکوم له) اقدام به توقیف ۶ دانگ معدن سنگ لاشه (تولید شن و ماسه) ارجی در فاصله ۸ کیلومتری شمال شرق همدان (بخش مرکزی) در نزدیکی روستای آقچه خرابه دارای پروانه با ۹ سال برداشت و سالیانه ۵۰/۰۰۰ تن و ذخیره قطعی ۴۵۰/۰۰۰ و احتمالی ۱/۰۰۰/۰۰۰ تن به محکوم علیه واگذار شده در حال حاضر تعطیل است.

ارزش با توجه به شرایط فعلی و مواد موجود ۸۷۵/۰۰۰/۰۰۰ اعلام گردیده است. مبلغ‌ها به ریال است. و مورد فروش فقط به میزان محکوم‌به است.

لذا این اجرا به تاریخ ۱۳۹۲/۰۹/۲۶ ساعت ۹:۳۰ تا ۱۰ اقدام به برگزاری مزایده می‌نماید محل برگزاری مزایده دادگستری کل استان طبقه همکف دفتر مزایده می‌باشد. مورد مزایده ۵ روز قبل از تاریخ مندرج قابل مشاهده است. برنده مزایده کسی است که بالاترین قیمت پیشنهادی را ارائه دهد و ده درصد مبلغ پیشنهادی را فی‌المجلس واریز نماید و جهت الباقی در مهلت قانونی اقدام نموده در غیر این صورت ده درصد به نفع دولت ضبط خواهد شد. م الف ۳۴۱۵

دادورز اجرای احکام مدنی دادگستری همدان– زائری

مذاکرات در راند سوم

■ عراقچی: کار سختی پیش رو داریم ■ اتمام حجت ظریف با ۱+۵

همدان‌پیام– گروه سیاسی: قرار است امروز در ژنو بار دیگر نمایندگان ایران و ۱+۵ بر سر پرونده هسته‌ای دور یک میز بنشینند تا به قول ظریف بر سر ۱۰ درصد باقی مانده از توافق صد درصدی بحث کنند.

عباس عراقچی یکی از مذاکره‌کنندگان ارشد تیم ایران در آستانه دور سوم مذاکرات با ۱+۵ گفته که ایران کار دشوارتری از مذاکرات گذشته در پیش دارد .

وی زیاده خواهی‌ها را دلیل اصلی به توافق نرسیدن در ژنو ۲ دانست و گفت: این موضوع به معنی "شکست" در مذاکرات نیست ما در مذاکرات پیشرفت خوبی داشته‌ایم و در نشست بعدی در ژنو باید بر نکات مورد اختلاف کار کنیم و اگر امکان داشته باشد به نقطه مشترک برسانیم.

این دیپلمات ارشد تیم مذاکره کننده هسته‌ای کشورمان افزود: با توجه به سلب اعتمادی که در ژنو قبلی صورت گرفت و ضربه‌ای که به اعتماد هیأت ایرانی نسبت به نحوه مذاکرات طرف مقابل وارد شد، تصور ما این است که کار دشوارتری در ژنو ۳ در پیش‌رو خواهیم داشت که بخش اول بازگرداندن اعتماد به مذاکره و دیگری کار کردن بر روی نقاط مورد اختلاف است.

وی در ارزیابی از نتیجه مذاکرات امروز و فردا گفت که نه خوشبین است و نه بدبین.

سخنگوی وزارت امور خارجه کشورمان هم روز گذشته در این باره گفت: در حال حاضر تفاهم‌های کلی صورت گرفته است. جمهوری اسلامی ایران بسته پیشنهادی خود را ارائه کرده و مورد استقبال طرف‌های مذاکره‌کننده قرار گرفته است.

مرضیه افخم در نشست هفتگی خود با خبرنگاران گفت که ایران مذاکرات را با خوش بینی همراه با واقع گرایی دنبال می‌کند.

بخش دیگری از سخنان وی در باره اظهارات اخیر فرانسوا اولاند رئیس‌جمهور فرانسه در خصوص شرط‌گذاری برای توافق با ایران هم تصریح کرد: مذاکرات پشت میز مذاکره انجام می‌شود و امیدواریم برخی از اظهارنظرها این ملاحظه مهم را مدنظر قرار دهد که مسیر اصلی تفاهم و مذاکره حفظ شده و بستر مناسبی برای مذاکرات ایران و ۳+۳ فراهم شود.

سخنگوی وزارت امور خارجه کشورمان درباره تأکید برخی از اعضای ۱+۵ درباره بازدید و توقف از تأسیسات آب سنگین اراک هم گفت: اجازه دهید پیش از انجام دور جدید مذاکرات وارد جزئیات نشویم.

در حال حاضر بحث‌های جدی، فشرده و متعددی در جریان است، آنچه که مسلم است طرح پیشنهادی ایران که با استقبال طرف‌های مذاکره‌کننده مواجه شده رویکرد جدیدی برای خروج از بحران است.

مرضیه افخم تأکید کرد که مذاکرات ایران و ۳+۳ کاملاً فنی و جدی پیش می‌رود و اگر مذاکرات به جلو پیش رفته و به توافقی برسیم ملت بسیار راضی خواهد بود و مسیر این بحران غیرضروری به پایان می‌رسد.

وی البته خاطر نشان کرد که اگر مذاکرات به توافق هم نرسد ما باز هم نگرانی نداریم. ملت ایران برای هر دو حالت خود را آماده کرده است.

پیام ظریف به ۱+۵

یا باهم می‌بازیم یا باهم می‌بریم

وزیر امور خارجه کشورمان در آستانه مذاکرات جدید ایران با ۱+۵ در پیامی ویدیویی تأکید کرده که یا با هم می‌بریم یا با هم می‌بازیم.

محمدجواد ظریف که به نظر می‌رسد این پیام را خطاب به نمایندگان ۱+۵ صادر کرده گفته است: انرژی هسته‌ای یک جهش است. حرکتی به سوی تعیین سرنوشت خویش. به جای این که اجازه دهیم دیگران برای ما تصمیم بگیرند. برای ما انرژی هسته‌ای به معنای تأمین آینده فرزندانمان است. برای ایجاد تنوع در اقتصادمان به جهت جلوگیری از هدر رفتن نفتمان و پیرامون تولید انرژی پاک. این حرکتی است رو به جلو برای ملت ایران همانند دیگران در یک عرصه نوین که با صلح، پیشرفت و کامیابی تعریف شده است.

در این پیام ویدئویی که به زبان‌های انگلیسی، عربی و فرانسوی مخابره شده وزیر امور خارجه ایران با ۱+۵ اتمام حجت کرده و مذاکرات پیش‌رو را یک فرصت تاریخی عنوان کرده و گفته است: استفاده از این فرصت یگانه نیازمند یک موضع برابر و انتخاب یک مسیر بر پایه احترام متقابل و به رسمیت شناختن عزت همه انسان‌ها و بیش از آن به رسمیت شناختن این واقعیت است که هیچ قدرتی هر چند مقتدر نمی‌تواند سرنوشت دیگران را تأمین کند. این دیگر یک گزینه نیست.

ما همه باید سرنوشت مشترکمان، چالش‌ها و فرصت‌های مشترک خود را هوشیارانه درک کنیم. ما همچنین باید باور داشته باشیم که تحمیل پایدار نیست و باور داشته باشیم که با هزینه‌های دیگران نمی‌توان پیشرفت کرد و باور داشته باشیم که یا با همدیگر می‌بریم یا با همدیگر می‌بازیم، تعادل رمز موفقیت است.

گفتگوی صادقانه و اعتماد واقعی همه منوط به موضع برابر احترام مقابل و منافع مشترک است و بیش از هرچیز عزت برای همه ما این را به مردم خود و دنیا قول دادیم و همیشه به قول خود پایبندیم. مردم ایران مصمم به کاوش در این مسیر هستند. بیایید در پایان دادن به یک بحران غیرضروری و آغاز افق‌های جدید با هم همراه شویم.

مخالفان خواستار بررسی بیشتر طرح شدند

طرح انتخابات میان دوره‌ای برگشت خورد

همدان‌پیام– گروه سیاسی: بهارستانی‌ها طرحی را که روز یکشنبه به کلیات آن رأی داده بودند برای بررسی و بحث بیشتر به کمیسیون شوراها ارجاع دادند.

در دو تبصره الحاقی به اصلاحیه قانون انتخابات مجلس، وزارت کشور موظف شده بود که ظرف شش ماه در شهرهای فاقد نماینده انتخابات میان دوره‌ای برگزار کند.

نمایندگان مجلس شورای اسلامی در جلسه علنی صبح روز سه شنبه پارلمان پس از اخطار احمد توکلی نماینده تهران و مهرداد لاهوتی نماینده لنگرود که طرح اصلاحیه قانون انتخابات مجلس را مغایر اصل ۷۵ قانون اساسی می‌دانستند، برای بررسی بیشتر، این طرح را به کمیسیون مربوطه ارجاع دادند.

در این جلسه احمد توکلی نماینده تهران در اخطاری با استناد به اصل ۷۵ قانون اساسی اظهار داشت: یکی از قواعد بودجه‌نویسی این است که اعتبارات و هزینه‌های تعیین شده منطقی و واقعی باشند.

وی با اشاره به مغایرت طرح اصلاح قانون انتخابات مجلس با اصل ۷۵ قانون اساسی مبنی بر داشتن بار مالی، گفت: اگر ما بخواهیم هر روز یک الزامی را برای دولت تعیین کنیم و بگوییم از همان اعتباراتی که قبلاً داده‌ایم، هزینه کنید، این شیوه بودجه نویسی درست نیست و بلاوجه است.

روز یکشنبه هم دلیل اصلی مخالفان این اصلاحیه بار مالی داشتن طرح برای دولت و البته تعارض آن با قوانین اساسی و جاری کشور بود.

بطوری که آنها این اصلاحیه را طرحی نسنجیده خواندند و آن را مغایر با قانون اساسی و قانون تجمیع انتخابات مجلس خبرگان و شوراها عنوان کردند. از مخالفت‌ها بر می‌آمد که دلایل مخالفان طرح بیش از آنکه محلی یا استانی باشد ملی بوده و دغدغه قانونی در آن دیده می شد.

مهرداد لاهوتی نماینده لنگرود نیز در اخطاری با استناد به اصل ۷۵ قانون اساسی، این طرح بار مالی دارد و با حذف تبصره ۲ این طرح مشکل حل نمی‌شود و لازم است مجدداً برای رسیدگی بیشتر به کمیسیون امور شوراها ارجاع داده شود.

علی لاریجانی رئیس مجلس این اخطارها را وارد دانست و گفت: طرح اصلاحیه قانون انتخابات مجلس دارای بار مالی است و بار مالی آن تأمین نشده است.

سپس وکلای ملت با ۱۲۸ رأی موافق، ۵۶ رأی مخالف و ۷ رأی ممتنع از ۲۲۵ نماینده حاضر در جلسه این اخطارها را وارد دانستند و سپس رئیس مجلس گفت: اگر تبصره دو این طرح را هم حذف کنیم، مشکل بار مالی آن برطرف نمی‌شود، لذا برای بررسی بیشتر و تعیین محل تأمین بار مالی طرح مذکور، به کمیسیون امور شوراها ارجاع می‌دهیم.

انتقاد وزیر کار از سیاست‌های دو دهه گذشته

فقرا ضعیف‌تر شده‌اند

همدان‌پیام: وزیر تعاون، کار و رفاه اجتماعی از بالا بودن فاصله نرخ بیکاری میان استان‌های کشور و فاصله درآمدی میان نخبگان، کارآفرینان و مشاغل گوناگون انتقاد و تصریح کرد: سیاست‌هایی که دو دهه گذشته تجربه کردیم فقرا را ضعیف‌تر و طبقه متوسط جامعه را به طبقه پایین نزدیک‌تر کرده است.

به گزارش ایسنا، علی ربیعی در همایش رشد فراگیر و کاهش فقر با بیان اینکه بهترین راه تحقق کار شایسته فراهم کردن یک شغل برای هر فرد است، گفت: با جابجایی مفهوم کار و تغییر آمارهای مربوط به کار نمی‌توان به کار شایسته دست یافت. ربیعی اظهار داشت: دولت تدبیر و امید تلاش می‌کند تا سیاست‌گذاری‌های لازم برای تحقق کار شایسته و فراهم کردن یک شغل برای افراد را در پیش بگیرد.

وی افزود: تشویق نیروی کار برای مشارکت در تصمیم‌گیری، گسترش تعاملات و گفتگوهای اجتماعی، توسعه جامعه مدنی مبتنی بر سازمان‌ها و تشکل‌های کار و مقابله با فساد و تأمین حقوق و آزادی‌های فردی تضمین شده مهمترین عوامل دستیابی به کار شایسته است.

ربیعی سیاست‌های غیر کارشناسی و غیر اصولی به ظاهر ضد فقر را مورد انتقاد قرار داد و گفت: سیاست‌هایی که نزدیک به دو دهه گذشته تجربه کردیم فقرا را ضعیف‌تر و طبقه متوسط جامعه را به طبقه پایین نزدیک‌تر کرده در حالی که اکنون دیگر فرصتی برای آزمون و خطا نیست.

وی به توزیع عادلانه درآمد اشاره و اظهار داشت: برای جامعه‌ای که با فقر ساختاری روبرو است توزیع عادلانه حائز اهمیت است؛ متأسفانه غالب نگرش موجود در جامعه، توزیع عادلانه را صرفاً در توزیع عادلانه ثروت می‌بینند در حالی که این برداشت غلطی است زیرا اجرای سیاست‌های اثربخش و کارآمد ضد فقر با هماهنگی و ملازمت توزیع قدرت و توزیع ثروت امکان پذیر است.

به گفته وزیر تعاون، کار و رفاه اجتماعی، توزیع قدرت با ایجاد زمینه برای گسترش نهادهای مردمی واجتماعی و توزیع ثروت با توانمندسازی گروه‌های خاموش و مشارکت دادن آنها تحقق می‌یابد.

عملیات تروریستی نزدیک سفارت ایران

۱۷۳ کشته و زخمی در انفجارهای لبنان

همدان‌پیام: ۲ انفجار تروریستی روز گذشته پایتخت لبنان را لرزاند.

شبکه‌های مختلف خبری از خسارت‌های فراوان به ساختمان‌های مسکونی و کشته و زخمی شدن ۱۷۳نفر خبر دادند. از لحظه تنظیم تا این خبر منابع خبری از افزایش تلفات الین انفجارها خبر می‌دادند.

خبرنگار المنار به نقل از منابع آگاه احتمال داد که انفجار اول را یک تروریست انتحاری انجام داده و خود را در آن مکان منفجر کرده است و هنگام خروج شهروندان و دستگاه‌های حامی سفارت‌های ایران و یمن، دومین خودرو بمبگذاری شده منفجر شد که خسارت‌ها و تلفات زیادی به جا گذاشته است.

به گفته منابع لبنانی، خودرو بمبگذاری شده حامل ۱۰۰ کیلوگرم مواد منفجره بوده است. بر اساس این گزارش، نیروهای امنیتی اقدام به ایجاد کمربند امنیتی در اطراف منطقه‌ای که انفجارها رخ داده، کرده‌اند و مجروحان را به بیمارستان‌های نزدیک منتقل کردند. به گفته منابع لبنانی، ۷ کشته و حدود ۱۷ زخمی که در بین آنها اتباع غیر لبنانی هم به چشم می‌خوردند به بیمارستان دولتی بیروت منتقل شدند.

شبکه المنار به نقل از غضنفر رکن‌آبادی سفیر ایران در بیروت از شهادت حجت‌الاسلام و المسلمین ابراهیم انصاری رایزن فرهنگی سفارت جمهوری اسلامی ایران در بیروت خبر داد، لحظاتی بعد این خبر از سوی وزیر بهداشت لبنان هم تأیید شد.

این منابع البته گفتند که حال وی وخیم است. همچنین شبکه المیادین گزارش داد گردان‌های عبدا... عزام وابسته به القاعده مسئولیت انفجارهای تروریستی روز گذشته در نزدیکی سفارت ایران در بیروت را برعهده گرفت.

رکن آبادی نیز خاطر نشان کرد در پس انفجارهای تروریستی دیروز، رژیم صهیونیستی قرار داشته است.

گزیده اخبار

دادگاه احمدی‌نژاد غیرعلنی است؟

ایسنا خبر داد: رئیس شعبه ۷۶ دادگاه کیفری استان تهران می‌گوید دادگاه محمود احمدی‌نژاد باید غیرعلنی باشد زیرا در مرحله تحقیقات است.

سیامک مدیرخراسانی درباره علنی بودن دادگاه محمود احمدی‌نژاد در پنجم آذرماه، گفت: هنوز در این مورد تصمیم‌گیری نشده است، چون در حال حاضر با هیأت قضایی صحبتی نشده است.

وی گفته که در روزهای آتی در مورد برگزاری این دادگاه به صورت علنی یا غیرعلنی تصمیم‌گیری می‌شود.

کری: با حسن نیت مذاکره می‌کنیم

فارس گزارش داد: وزیر خارجه آمریکا در یک کنفرانس خبری با همتای ترکیه‌ای خود تأکید کرد که انتظارات خاصی از نشست این هفته ایران و ۱+۵ در "ژنو" ندارد، اما با حسن نیت مذاکره می‌کنند و تلاش این است که به توافق گام اول دست پیدا کنند.

جان کری وزیر خارجه آمریکا در خصوص مذاکرات امروز بین ایران و ۱+۵ به ایران اعمال فشار کرد تا توافقی را در این نشست نهایی کند که طبق آن به جهان ثابت شود که برنامه هسته‌ای تهران صلح‌آمیز است.

وی البته تصریح کرد که انتظارات خاصی از نشست این هفته ایران و ۱+۵ در ژنو نمی‌رود و گفت: من در خصوص مذاکرات ژنو انتظارات خاصی ندارم به جز اینکه ما با حسن نیت مذاکره خواهیم کرد و تلاش می‌کنیم به توافق گام اول دست پیدا کنیم.

گفتگوی تلفنی کارداران ایران و انگلیس

مهر اطلاع داد: در جریان تماس تلفنی آجای شارما با محمدحسن حبیب‌ا... زاده، کارداران ترددی انگلیس و جمهوری اسلامی ایران درخصوص گام‌های ابتدائی فعال شدن روابط ۲ کشور گفتگو بعمل آمد.

در این گفتگو طرفین توافق کردند بزودی هیأت‌هایی را برای بررسی وضعیت اموال و اماکن دیپلماتیک و انجام مذاکرات بیشتر تبادل نمایند.

در جریان سفر هیأت ایرانی به لندن همچنین بهینه‌سازی فعالیت‌های کنسولی سفارت جمهوری اسلامی ایران مورد بررسی قرار خواهد گرفت.

باران دردسرساز برای اهوازی‌ها

مهر خبر داد: معاون درمان دانشگاه علوم پزشکی اهواز گفته که بارش باران در دوشنبه شب، هزار و ۵۰۰ نفر از شهروندان اهواز را راهی مراکز درمانی کرد و ادامه داده با توجه به تداوم بارش‌ها این روند ادامه خواهدداشت.

ساسان موگهی خصوص مشکلات تنفسی ایجاد شده به سبب بارش باران در اهواز عنوان کرد: در تحقیقات صورت گرفته وجود یک ماده محرک که موجب تحریک سیستم تنفسی در افراد می‌شود در هوای شهر اهواز شناخته شده است.

وی افزود: زمانی که این ماده محرک وارد سیستم تنفسی افراد می‌شود تنفس را برای فرد میزبان مشکل و آنها را مسموم می‌کند.

نشست مشترک مخالفان اسد با رژیم صهیونیستی

آنا نوشت: در حالی‌که نشست‌های محرمانه گروه موسوم به "ائتلاف مخالفان سوری" و رهبران سیاسی–امنیتی رژیم صهیونیستی همچنان ادامه دارد، مقامات اسرائیلی بر حمایت همه جانبه خود از معارضان سوری تأکید کردند.

براساس این گزارش، منابع خبری رژیم صهیونیستی افشا کردند که مقامات امنیتی رژیم صهیونیستی در روزهای گذشته دیداری با تعدادی از رهبران مخالف سوری داشتند.

مخالفان گفتند که ما تاکنون از رژیم صهیونیستی هیچ‌گونه دشمنی ندیدیم و شما شریک ما در جنگ با ارتش سوریه هستید و هدف مشترک ما نیز نابودی کامل دولت سوریه است.

گزیده اخبار

انهدام باند تهیه و توزیع مواد روان‌گردان صنعتی در همدان

همدان‌پیام: سرپرست پلیس مبارزه با مواد مخدر استان همدان از دستگیری اعضای یک باند تهیه و توزیع مواد مخدر صنعتی در این شهر خبر داد.

به گزارش پایگاه خبری پلیس، هادی قزوینه‌ای با بیان این مطلب گفت: در پی خبری مبنی بر فعالیت باندی در امر تهیه و توزیع مواد مخدر صنعتی از نوع شیشه در یکی از محله‌های شهر همدان، مأموران پلیس مبارزه با مواد مخدر استان رسیدگی به این موضوع را در دستور کار خود قرار دادند.

مرگ سالانه ۴۵ هزار ایرانی بر اثر آلودگی هوا

همدان‌پیام: مدیر طرح کلان ملی سیستم‌های حمل و نقل هوشمند درون شهری و برون شهری (ITF) گفت: سالانه ٤٥ هزار نفر در کشور بر اثر آلودگی هوا می‌میرند.

مهدی قطعی با بیان این که آلودگی هوا چهارمین عامل مرگ و میر در جهان است، گفت: طبق آمار یک میلیارد و ٤٠٠ میلیون نفر در جهان در معرض آلودگی هوا قرار دارند که سالانه ۲ میلیون نفر در دنیا جان خود را به دلیل عوارض مستقیم یا غیر مستقیم آلودگی هوا از دست می‌دهند.

توزیع ۲۰۰ لپ‌تاپ در بین معلمان عشایر

همدان‌پیام: مدیرکل مدارس عشایر و کمتر توسعه یافته وزارت آموزش و پرورش با اشاره به توزیع ۲۰۰ لپ‌تاب در سه سال گذشته میان معلمان عشایر گفت: استفاده از فناوری‌های آموزشی در کلاس‌های چندپایه عشایر موجب جبران خلأ کمبود ساعت آموزش می‌شود.

عبدالرسول شکیبافر در گفتگو با تسنیم در رابطه با تجهیز معلمان عشایر به کیف فناوری اظهار داشت: در سند تحول بنیادین آموزش و پرورش استفاده هوشمندانه از فناوری‌ها مورد تأکید قرار گرفته است بنابراین در بخش دفتر عشایر تلاش می‌کنیم تا مدارس مناطق عشایری را به فناوری مجهز کنیم.

اعلام آمار داوطلبان کارشناسی ارشد ۹۳

همدان‌پیام: مشاور عالی سازمان سنجش آموزش کشور از بسته شدن پرونده ثبت نام آزمون کارشناسی ارشد ۹۳ خبر داد و گفت: آمار داوطلبان ثبت‌نام کننده برای شرکت در آزمون کارشناسی ارشد ۹۳ نسبت به سال گذشته(۱۳۹۲)، ۵۲ هزار و ۱۱٤ نفر بیشتر شده است.

حسین توکلی در گفتگو با ایرنا افزود: مهلت ثبت‌نام داوطلبان آزمون کارشناسی ارشد سال ۱۳۹۳ و نوزدهمین المپیاد علمی دانشجویی کشور که از روز یکشنبه ۱۲ آبان‌ماه از طریق شبکه اینترنتی سازمان سنجش آغاز شده بود ساعت ۲٤ شب گذشته(دوشنبه) ۲۷ آبان‌ماه به پایان رسید.

وی به ثبت نام ۹٤۸ هزار و ۲۳۹ نفر برای شرکت در آزمون ورودی دوره‌های کارشناسی ارشد سال ۹۳ اشاره کرد و گفت: سال گذشته تعداد ۸۹٦ هزار و ۱۲۵ نفر متقاضی شرکت در آزمون کارشناسی ارشد بودند که این آمار، امسال ۵۲ هزار و ۱۱٤ نفر افزایش یافته است.

بیکاری مشکل ۷۰ درصد از بیماران مبتلا به تالاسمی

همدان‌پیام: مدیرانجمن تالاسمی ایران گفت: تصویب بازنشستگی پیش از موعد تنها برای کمتر از ۱۰ درصد از بیماران تالاسمی قابل استفاده است چرا که این قانون برای بیماران شاغل است اما بیکاری مشکل اصلی افراد مبتلا به این بیماری است.

مجید آراسته در گفتگو با ایسنا، با اشاره به اینکه ٤٠ درصد از جمعیت مبتلا به تالاسمی تحصیلات دانشگاهی دارند، اظهار کرد: ۸ تا ۹ هزار نفر از بیماران، تحصیلات فوق دیپلم به بالاتر دارند ولی تنها ۳۰ درصد از این جمعیت به استخدام رسمی درآمده‌اند و ۷۰ درصد آنها یا بیکار هستند و یا در بهترین حالت در قالب ساعتی و یا قراردادهایی خاص مشغول به کار می‌شوند و مزایا، حقوق و دستمزد کمتری دریافت می‌کنند که عادلانه نیست.

بیشترین دلایل شکایات مردم از بیمارستان‌ها

همدان‌پیام: مدیر کل نظارت بر درمان وزارت بهداشت، بیشترین شکایت مردم در حوزه بیمارستان‌ها را مربوط به کمبود تخت‌های ویژه و دریافت پول اضافی برای وسایل و تجهیزات بستری عنوان کرد.

سجاد رضوی در گفتگو با مهر گفت: بیشترین شکایت مردم در حوزه بیمارستان‌ها کمبود تخت بویژه تخت‌های ICU و دریافت پول اضافی برای وسایل و تجهیزات و هتلینگ پایین اتاق‌های بستری است. وی با بیان اینکه اگر اعتبارات برای بیمارستان‌ها به منظور بهبود شرایط صورت نگیرد وضعیت خدمات‌دهی بیمارستان‌ها از وضعیت کنونی نیز بدتر خواهد شد، افزود: در حال حاضر بیمارستان‌ها به دلیل کمبود بودجه در پرداخت حقوق پرسنل خود دچار مشکل شده‌اند و حتی برخی از آنها حدود ٦ تا ۷ ماه است حقوق پرسنل خود را پرداخت نکرده‌اند. رضوی خاطرنشان کرد: وضعیت کنونی بیمارستان‌های دولتی ما به هشدار رسیده است و اگر برنامه اساسی برای نجات آنها از این شرایط صورت نگیرد تنها مردم بخصوص سطح پایین جامعه ضرر می‌بینند.

تعرفه‌های واقعی در انتظار اصلاح منابع سلامت

همدان‌پیام: معاون درمان وزیر بهداشت با تأکید بر اینکه قیمت واقعی خدمات درمانی در کشور در حوزه ویزیت، هتلینگ و حق العلاج محاسبه شده است، گفت: در صورت اصلاح منابع سلامت می‌توان امید داشت که امسال حرکت خوبی در زمینه واقعی شدن تعرفه‌های خدمات تشخیصی درمانی آغاز شود.

محمدحاجی آقاجانی در گفتگو با ایسنا، درباره آخرین وضعیت تعرفه‌های تشخیصی درمانی در کشور گفت: تعرفه‌ها در ۲ وزارتخانه بهداشت و رفاه در مراحل کارشناسی قرار دارد و هنوز آماده رفتن به شورای عالی بیمه نیست.

وی همچنین درباره اقدامات انجام شده در زمینه احصاء قیمت واقعی خدمات درمانی در کشور گفت: در حال حاضر قیمت تمام شده خدمات را در اختیار داریم. قیمت خدمات درمانی در کشور در حوزه ویزیت، هتلینگ و حق العلاج براساس فرمول‌های علمی محاسبه شده است اما فاکتور مهم دوم برای اجرای این قیمت‌ها، بحث منابع است.

بهترین حالت کار در ادارات روزی نیم ساعت!

همدان‌پیام: وزیر تعاون، کار و رفاه اجتماعی گفت: هم‌اکنون ۲۰ میلیون شغل در ایران داریم که اگر ضرب در ۸ ساعت در روز و ۱۰ ماه کاری سال و ۳۰ روز ماه شود آن وقت یک ثروت ٤۸ هزار میلیاردی ساعتی از کار به دست می‌آید که این سرمایه اصلی کشور است.

علی ربیعی افزود: هم‌اکنون در بهترین حالت در ادارات روزانه نیم ساعت و در صنعت دو و نیم ساعت کار مفید انجام می‌شود که باید گفت؛ امروز دیگر نفت طلا نیست بلکه بلا شده است. به گزارش مهر وی خاطرنشان کرد: در تغییر و تحولاتی که اتفاق می‌افتد شاید یک دلیل، افراد باشد و دلیل دیگر استفاده از افراد تخصصی‌تر است. برخی تغییرات من در زیر مجموعه‌های وزارتخانه به این دلیل بود که افراد اطلاعات کافی در حوزه‌های مختلف نداشتند، اما بعضی دیگر از تغییرات به دلیل استفاده از ایده‌های نو و افراد تازه نفس است.

دغدغه‌ای به نام افزایش سن ازدواج

همدان‌پیام: بالا رفتن سن در میان جوانان و ناتوانی در انجام سنت حسنه ازدواج از جمله موضوعاتی است که به عنوان یک دغدغه بزرگ اذهان خانواده‌ها، مردم و مسئولان را به خود مشغول کرده است.

ازدواج از شاخصه‌های مهم برای ارزیابی میزان سلامت و بهداشت جسمی و روانی افراد یک جامعه محسوب می‌شود. در کشور ما که هنجارهای دینی نزد مردم از مقبولیت خاصی برخوردار است و جوانان بخش غالب جمعیت را تشکیل می‌دهند، توجه به این مقوله بسیار حیاتی‌تر است.

مریم قیاسی جوان ۳۰ ساله در گفتگو با همدان پیام درباره افزایش سن ازدواج اینگونه اظهار نظر می‌کند: من علاقه‌ای به ازدواج ندارم و از این روند راضی هستم چون شاغلم و با شغلم سرگرم هستم.

جوان دیگری که با داشتن ۳۸ سال هنوز ازدواج نکرده است می‌گوید: دختران برای ازدواج تقاضاهای نامقعول دارند برای مثال در چند مورد خواستگاری که داشتم خیلی جالب از من ماشین ، خانه و... میخواستن یعنی هنوز هم دختران مثل قصه‌ها دنبال اسب سفید هستند! در حالیکه باید شرایط امروز جامعه را درک کنند .

حمید که دارای مدرک لیسانس حسابداری است می‌افزاید: ٤ سال درس خواندم اما هنوز بیکارم نمی‌دانم جامعه چه فکری برای تحصیل کرده‌های بیکاردارد. جالب این است که مسئولان شرایط را می‌دانند باز هم می‌گویند چرا سن ازدواج افزایش یافته است.

فاطمه جوان ۲۸ ساله و مجرد می‌گوید: افزایش آمار دختران و پسران مجرد و آماده ازدواج، دلایل مختلفی مثل مشکلات اقتصادی، تورم و گرانی، اشتغال، گرانی مسکن و نبود مسئولیت‌پذیری در پسران و دختران از نظر رفتاری دارد.

هادی سهرابی جوان ۳۳ ساله و مجردی است که معتقد است جریان انسانیت حتماً باید از مسیر ازدواج طی شود و ازدواج یک امر ضروری و قاعده‌ای برای هستی است.

وی در پاسخ به سؤالی مبنی بر اینکه چرا در بین جوانان ازدواج کم و طلاق زیاد شده است می‌گوید: مسائل اقتصادی بویژه مسکن موضوع مهمی است که حرف اول را در ازدواج می‌زند و جوانان باید نهایتاً با حمایت پدر و مادر یک زندگی مشترک را آغاز کنند.

این شهروند بیکاری چشمگیر جوانان و تورم در جامعه و بازتاب این ناامنی در تصمیمات مهم زندگی را عاملی می‌داند تا گرفتن تصمیم برای امر خطیر ازدواج سخت‌تر شود.

سهم ٦٠ درصدی مسائل فرهنگی

یک جامعه‌شناس در این باره در گفتگو با فارس در خصوص نقش مسائل فرهنگی و اقتصادی و تأثیر آن در بالا رفتن سن ازدواج جوانان گفت: حداقل ٦٠ درصد مسائل فرهنگی و ٤٠ درصد مسائل اقتصادی موجب بالا رفتن سن ازدواج جوانان شده است.

زهرا یعقوبی در خصوص مباحث فرهنگی گفت: در بحث فرهنگی ابعاد آموزشی مشاوره گام به گام و همسریابی و در ابعاد اقتصادی، تأمین مسکن، حداقل درآمد ماهیانه و دسترسی به امکانات زندگی مورد توجه است و اگر از جنبه منابع انسانی این موضوع را آسیب‌شناسی کنیم متوجه می‌شویم که جوانان چه دختر و چه پسر نقش اساسی را در تعیین سن ازدواج دارند اما در کل محور یک خانواده سالم را زنان تشکیل می‌دهند.

وی با بیان اینکه باید جوانان را به امر ازدواج تشویق کنیم اظهار کرد: هم‌اکنون معاشرت‌های نابجا و دوستی با جنس مخالف ارزان، آسان، فراوان و در مقابل آن تشکیل خانواده سخت، گران و دشوار است. یعقوبی با تأکید بر اینکه باید کاری کنیم تا تشکیل خانواده سهل و آسان انجام گیرد و به صورت یک نهضت ملی آن را پیگیری کنیم گفت: معاشرت‌های غلط با جنس مخالف موجب شده است که زمینه ازدواج بین جوانان کاسته شود و همچنین افزایش طلاق فضای ناامیدی را بین جوانان ایجاد می‌کند.

این جامعه شناس افزود: هجوم سایت‌ها و فضای مجازی، کمبود الگوی آسان ازدواج و سعادتمند از دیگر علل کاهش تمایل به ازدواج در بین جوانان است.

وی با اشاره به عوارض تمدن امروز گفت: سست شدن پایه خانواده، کاهش علاقه پدر و مادر به فرزندان، جانشین شدن هوس‌های سطحی به جای عشق، نادر شدن وحدت و همدلی بین زوجین از جمله عوارض تمدن امروز است.

وی تصریح کرد: در حال حاضر بیش از ٦٠ درصد جوانان حداقل مدرک لیسانس دارند اما در واقع چند درصد آنها کار دارند؟چند درصد به کشورهای مختلف برای اشتغال مراجعه می‌کنند؟

یعقوبی تأکید کرد: همچنین دخترها اکثراً تحصیلات بالایی دارند و همین تحصیلات بالا توقعات بالایی را ایجاد می‌کند، جامعه ما چه پاسخی به این توقعات داده است؟

وی افزود: دخترها باید از نظر بینش و تفکر واقع‌گرایانه‌تر به زندگی نگاه کنند و کمتر به دنبال وسایل و امکانات خاص باشند، چرا که تجربه ثابت کرده کسانی که پیش از ازدواج به دنبال بهترین آرایشگاه‌ها و سالن‌های پذیرایی و عکاسی‌ها بودند پس از ازدواج به دنبال بهترین وکیل‌ها برای طلاق رفته‌اند.

یعقوبی افزود: برای حل مشکل اقتصادی پسرها باید کارآفرینی ایجاد شود. ما از سال ۸٤ تا الان قانون داریم اما این قانون باید اجرایی شود تا نتیجه اصلی را شاهد باشیم و اگر نخواهیم از تمام ظرفیت‌ها استفاده کنیم مشکل ما همچنان ادامه خواهد داشت.

خشونت پیامد بالا رفتن سن ازدواج است

روانشناس بالینی و آسیب‌شناس اجتماعی نیاز جنسی را دارای ماهیتی زیستی، روانی و اجتماعی می‌داند که در صورت ازدواج از طریق درست ارضا می‌شود و در خدمت فرد و جامعه انسانی قرار می‌گیرد و در غیر این‌صورت به افزایش بی‌بندوباری، بزهکاری و عصبیت اجتماعی منجر می‌شود.

مهدی زندسلیمی، در این باره توضیح می‌دهد: هنگامی که انگیزه‌های قوی نظیر شهوت، تولیدمثل، استقلال زیستی و تشکیل خانواده به وسیله موانع غیر قابل قبول یا موانعی که فرد در رفع آنها ناتوان است، سرکوب شوند یا معطل بمانند احساس ناکامی رخ می‌دهد.

وی می‌گوید: احساس ناکامی یکی از الگوهای قدرتمند رفتاری هنجاری، ارزشی و نگرشی است که شخصیت و هویت فرد را زیر سلطه می‌گیرد و با گذشت زمان قوی‌تر میشود. این احساس به تدریج در تمامی ابعاد وجودی فرد ناکام تسری می‌یابد و به اندیشه بزهکاری و ایجاد بسترهای جرم‌زایی می‌انجامد.

این روانشناس درباره پیامدهای افزایش سن ازدواج نیز اظهار می‌کند: تحقیقات بسیاری در این حوزه صورت گرفته است، میان افزایش سن ازدواج و کاهش سن جرم در یک جامعه رابطه معناداری وجود دارد که در کوتاه مدت آشکار می‌شود.

زندسلیمی در خصوص اثرات مثبت ازدواج به هنگام می‌گوید: افزایش امنیت درونی، بازیابی شخصیتی و حتی رفع برخی مشکلات ذهنی و روانی ارزش‌هایی هستند که در کنار بلوغ فردی و اجتماعی، افزایش مهارت، انگیزه و تولید ثروت می‌توان آنها را جزو پیامدهای ازدواج به‌موقع دانست. وی اضافه می‌کند: در حقیقت ازدواج و تشکیل خانواده انگیزشی قدرتمند برای زوجین ایجاد می‌کند تا به جنگ دشواری‌های زندگی بروند و از آسیب‌های گوناگونی که در زندگی مجردی در کمین آنهاست، مصون بمانند. از این دیدگاه پاسخگویی به نیازهای عاطفی بزرگ‌ترین دستاورد ازدواج است.

شیوع پدیده پیر دختری ، افزایش سن ازدواج، رواج ازدواج پسران با دختران مسن‌تر، کاهش آمار ازدواج و افزایش آمار طلاق در استان همدان همانند کشور موضوعی است که بارها در گفتگو با جامعه شناسان ، کارشناسان و جوانان مورد بررسی قرار گرفته است.

با این حال امیدواریم در استان همدان با بهبود شرایط در همه حوزه‌ها و با برنامه‌ریزی‌های مدون شاهد کاهش سن ازدواج و گرایش بیشتر جوانان به این فریضه باشیم و مسئولان استان خصوصا مدیریت ارشد استان علاوه بر پرداختن به حوزه اقتصادی که یکی از اولویت‌های استان است به آسیب‌های اجتماعی استان هم توجه داشته باشند.

تعطیلی یکی از کشتارگاه‌های طیور در همدان

همدان‌پیام: مدیرکل حفاظت محیط زیست همدان از تعطیلی یکی از کشتارگاه‌های طیور در سطح استان همدان به دلیل آلودگی زیست محیطی خبر داد.

قربانعلی محمدپور در گفتگو با فارس از تعطیلی یکی از کشتارگاه‌های طیور در سطح استان همدان به دلیل آلودگی زیست‌محیطی خبر داد. وی با اشاره به معرفی مسئول کشتارگاه مذکور به مراجع قضایی اظهار کرد: بر حسب رأی صادره از مرجع قضایی متصدی مربوطه به کیفر تحمل یک سال حبس تعزیری و تعطیلی کشتارگاه تا رفع آلودگی زیست‌محیطی محکوم شد.

محمدپور تصریح کرد: در راستای قوانین و مقررات زیست محیطی نیز ٦ واحد تولید آسفالت، سیلیس، لبنی، بتن و کشتارگاه به دلیل آلوده ساختن محیط زیست، اخطاریه زیست‌محیطی دریافت کرده‌اند.

وی ادامه داد: به واحدهای مذکور اعلام شده پس از صدور اخطاریه‌های زیست‌محیطی در صورت رفع نکردن مشکل با برخورد قانونی اداره کل حفاظت محیط زیست مواجه خواهند شد. محمدپور ابراز داشت: در راستای قوانین و مقررات شکار و صید نیز ٤ شکارچی متخلف در حوزه شهرستان‌های تویسرکان، کبودراهنگ، همدان و رزن به اتهام شکار غیر مجاز دستگیر شدند. وی تصریح کرد: این شکارچیان به اتهام شکار غیر مجاز ۲۳ قطعه کبوتر وحشی، دو قطعه مرغ مینا، یک قطعه خوتکا و یک قطعه سار دستگیر و به مراجع قضایی معرفی شدند.

مدیرکل حفاظت محیط زیست همدان در پایان خاطرنشان کرد: افراد دستگیرشده در مجموع به پرداخت ۲۰ میلیون و ۵۰۰ هزار ریال جزای نقدی و ٦ میلیون و ۸۰۰ هزار ریال ضرر و زیان مربوطه محکوم شدند.

آغاز ثبت‌نام کنکور دکتری ۹۳ از ۵ آذر

همدان‌پیام: مشاور عالی سازمان سنجش آموزش کشور با اشاره به زمانبندی ثبت‌نام آزمون دوره نیمه متمرکز دکتری (Ph.D) سال ۹۳ گفت: ثبت‌نام در این آزمون از روز سه‌شنبه ۵ آذرماه آغاز می‌شود اما امکان خریداری کارت ثبت نام از روز شنبه ۲ آذرماه فراهم شده است.

به گزارش مهر، حسین توکلی افزود: داوطلبان می‌توانند با ورود به سایت سازمان سنجش www.sanjesh.org از روز سه‌شنبه ۵ آذرماه تا روز دوشنبه ۱۱ آذرماه سال ۹۲ نسبت به ثبت نام اقدام کنند.

وی افزود: هر داوطلب براساس علاقه فقط می‌تواند در یک کدرشته امتحانی متناسب با مدرک فارغ التحصیلی ثبت‌نام و در آزمون مربوطه شرکت کند.

توکلی خاطرنشان کرد: هزینه ثبت نام در این آزمون مبلغ ۳۱۵ هزار ریال است که داوطلبان به وسیله کارت‌های بانکی عضو شبکه شتاب که پرداخت الکترونیکی آنها فعال است وجه ثبت نام را پرداخت کنند.

وی اضافه کرد: به منظور سهولت در کار از روز شنبه ۲ آذرماه امکان خرید کارت ثبت‌نام وجود دارد و داوطلبان می‌توانند آن را زودتر خریداری کنند. پس از آن با مراجعه به سایت سازمان سنجش، دریافت دفترچه راهنما و مطالعه دفترچه راهنما و آماده کردن مدارک لازم از جمله شرایط شرکت در مراحل ثبت نام است.

مشاور عالی سازمان سنجش با اشاره به برنامه زمانبندی آزمون دکتری سال ۹۳ گفت: آزمون ورودی دوره دکتری نیمه متمرکز سال ۱۳۹۳ روز جمعه ۱٦ اسفندماه ۹۲ برگزار می‌شود و نتایج اولیه آزمون به صورت کارنامه در دهه دوم فروردین‌ماه سال ۱۳۹۳ از طریق سایت سازمان منتشر خواهد شد.

نیش و نوش

تابناک: افزایش کلیه فروشی در بازار نداری

یه موقع فکر نکنید که فشار اقتصادی روشون تأثیر گذاشته!

مهر: بیشترین دلایل شکایات مردم از بیمارستان‌ها

حتما یکیش نبود تخته!

همدان پیام: در شورای آموزش و پرورش همدان مطرح شد؛شهریه مدارس هیأت امنایی افزایش نمی‌یابد

آنقدر افزایش دادن که دیگه نیازی نیست!

ایسنا: وزیر سابق ارشاد: بدهی ۱۳ میلیاردی را باور نمی‌کنم

واقعیت رو قبول کن!

دنیای اقتصاد:سهم ۳ درصدی وام بانکی در هزینه تولید

بدون شرح!

جام جم: ۶ برابر شدن وام مسکن تکذیب شد

افزایش سودش هم تکذیب بشه خوبه!

جام جم: غازهای مهاجر در دیس رستوران‌های شمال

بهشون رحم کنید اونا مهمونن!

همشهری:ساخت سالانه ۵۰ هزار مسکن ارزان برای محرومان

حتما منظورتون مسکن مهره که فعلا دست نیافتنیه!

همدان پیام: فصل قتل‌های نامرئی فرا رسید

مواظب باشین تا مرئی نشه!

همدان پیام: کارخانه‌ای عنوان کرد: دولت به کشاورزان همدان کمک کند

چشم!

تابناک:تعرفه‌های واقعی در انتظار اصلاح منابع سلامت

یعنی تا الان واقعی نبودن

مهر: بهترین حالت کار در ادارات روزی نیم ساعت!

خسته نباشن!

تسنیم: توزیع ۲۰۰ لپ‌تاپ در بین معلمان عشایر

آفرین به این همه همت راسخ!

مهر: بیشترین دلایل شکایات مردم از بیمارستان‌ها

چی بوده؟!!!

خبر

کشف ۱۰ میلیارد ریال کالای قاچاق در همدان

همدان‌پیام: فرمانده انتظامی استان همدان از کشف کالاهای قاچاق به ارزش تقریبی بیش از ۱۰ میلیارد ریال طی رزمایش سراسری مبارزه با قاچاق کالا و ارز در همدان خبر داد.

به گزارش پایگاه خبری پلیس، حاجی‌محمد مهدیان‌نسب در تشریح این خبر اظهار داشت: در اجرای رزمایش سراسری مبارزه با قاچاق کالا و ارز در آبان‌ماه سال‌جاری، مأموران اداره مبارزه با قاچاق کالا و ارز پلیس آگاهی استان با انجام تحقیقات و بکارگیری منابع خبری موفق شدند طی ۳ عملیات جداگانه محموله‌های قابل توجهی از کالاهای قاچاق را از قاچاقچیان کشف کنند.

وی افزود: در یکی از این عملیات‌ها مأموران ضمن اطلاع از اینکه قاچاقچیان کالا قصد دارند مقادیر زیادی کالای خارجی فاقد اسناد و مدارک گمرکی را از شهرهای جنوبی کشور در پوشش کالای دارای اسناد و مدارک قانونی با یک دستگاه کامیون به استان تهران و شهرهای مرکزی کشور و از طریق راه‌های مواصلاتی استان همدان انتقال نمایند. این موضوع به صورت ویژه در دستور کار عوامل اداره مبارزه با قاچاق کالا و ارز قرار گرفت.

این مقام مسئول گفت: با تشدید اقدامات کنترلی و اعزام گشت‌های نامحسوس به محورهای مواصلاتی سرانجام بعد از مدت ۷۲ ساعت مأموران موفق شدند یک دستگاه کامیون حامل کالای قاچاق را متوقف که پس از بررسی اولیه مشخص شد علاوه بر کالای اعلام شده در برگ سبز، بارنامه و پروانه ورودی ارائه شده مقادیر زیادی دستکش کار خارجی، کفش، پوشاک و قفل در نیز بارگیری که با مدارک ارائه شده مغایرت دارد بر این اساس، کامیون برای بررسی بیشتر به اداره مبارزه با قاچاق کالا و ارز منتقل شد.

مهدیان‌نسب در خاتمه ارزش تقریبی کالای کشف شده را ۱۰ میلیارد و ۳٤۷ میلیون و ۷۰۰ هزار ریال برآورد و خاطرنشان کرد: طی این عملیات‌ها ۳ دستگاه کامیون توقیف و ۳ نفر در این راستا دستگیر که پس از تشکیل پرونده برای سیر مراحل قانونی روانه مراجع قضایی شدند.

مدیر نظارت بر دارو دانشگاه علوم پزشکی همدان:

کمبود واکسن برای بیماران اولویت دار نداریم

همدان‌پیام: مدیر نظارت بر دارو، فرآورده‌های بیولوژیک و مواد دانشگاه علوم پزشکی همدان گفت: در حال حاضر مشکل کمبود واکسن آنفلوانزا برای بیماران دارای اولویت وجود ندارد.

مرضیه مساعد در گفتگو با ایسنا، بیان کرد: در حال حاضر مشکل کمبود واکسن برای بیماران دارای اولویت از جمله بیماران با مشکل قلبی و عروقی، بیماران خاص و پیوندی و نیز بیمارانی که مبادرت به شیمی درمانی می‌کنند و سایر بیمارانی که با تأیید پزشک نیاز به تزریق واکسن دارند، وجود ندارند.

وی با بیان اینکه تاکنون بیش از ۱۰ هزار عدد واکسن آنفلوانزا در استان توزیع شده است، اظهار داشت: توزیع این واکسن از مهرماه سال جاری در چند نوبت در داروخانه‌های خصوصی به صورت سهمیه و تعداد مناسبی در قبال صدور حواله و تجویز نسخه در اختیار داروخانه دانشگاه قرار گرفته است.

مساعد تصریح کرد: هم اکنون واکسن آنفلوانزا در استان به میزان لازم برای بیماران به صورت حواله و یا تجویز توسط پزشک موجود است.

وی همچنین درباره اینکه آیا استان در زمینه تأمین شیر خشک با مشکلی موجه نیست؟ اعلام کرد: در زمینه شیرخشک کوپنی مشکلی نداریم، اما در زمینه شیرخشک غیریارانه‌ای در مورد برخی برندها کمبود کشوری وجود دارد.

خودداری مسئولان از اعلام نتیجه جلسه پنهانی شیر!

همدان‌پیام: در حالی جلسه ستاد تنظیم بازار برگزار شد که از حضور نمایندگان تولید شیر و لبنیات در این جلسه ممانعت شد؛ با این عنوان که این جلسه مربوط به بررسی قیمت و شرایط تولید شیر و لبنیات نیست، درصورتیکه به گفته مسئولان دقیقا همین موضوع در این جلسه بررسی و پیگیری شد اما مسئولان وزارت کشاورزی و ستاد تنظیم بازار از پاسخگویی دراین زمینه خودداری می‌کنند.

به گزارش ایسنا، علیرغم پیگیری‌ها برای اطلاع از نتایج جلسه ستاد تنظیم بازار، هیچ یک از مسئولان این ستاد حاضر به پاسخگویی نشدند و حتی معاون وزیر جهاد کشاورزی در امور دام نیز در پاسخ به سوال ایسنا مبنی بر اینکه نهایتا شرایط تولید شیر و دامداری‌ها چه می‌شود؟ از پاسخگویی امتناع کرد و گفت: سخنگوی ستاد تنظیم بازار مسئول پاسخگویی در خصوص قیمت شیر و فرآورده‌های لبنی است.

قیمت خودرو فعلا افزایش نمی‌یابد

همدان‌پیام: مدیر عامل سایپا گفت: فعلا افزایش قیمتی در محصولاتمان نخواهیم داشت.

به گزارش ایسنا، سعید مدنی در حاشیه بازدید مدیرعامل تامین اجتماعی از گروه خودروسازی سایپا، درباره افزایش قیمت خودرو اظهار کرد: فعلا افزایش قیمتی در محصولات نخواهیم داشت.

وی با بیان این‌که کاهش تولید خودرو موقتی است، خاطرنشان کرد: امیدواریم ظرف یکی - دو ماه آینده به سطح تولید قبلی بازگردیم به همین خاطر هیچ گونه تعدیل نیرویی نیز نداشتیم.

مدنی ادامه داد: هم اکنون تیراژ تولید محصولات روزانه ۱۲۰۰ تا ۱۴۰۰ دستگاه است که ظرف چند ماه آینده مجددا به نزدیک ۲۰۰۰ دستگاه افزایش خواهد یافت.

مدیر عامل سایپا افزود: تولید انبوه وانت پراید آغاز شده و تیبای هاچبک نیز تا پایان سال به تولید انبوه رسید که قیمت آن حدود تیبای فعلی خواهد بود.

وی با بیان این‌که خط تولید سراتو و ساندرو نیز آماده بهره‌برداری است، تصریح کرد: با این حال به دلیل مسائل خارجی مشکلاتی در تامین قطعات آن‌ها وجود دارد که در حال مذاکره دراین زمینه هستیم.

مدنی درباره با تامین قطعه از سوی شرکت رنو پارس اظهار کرد: با شرکت رنو پارس برای تامین قطعات به توافق رسیده‌ایم و قرار شد از اوایل دسامبر سفارش گذاری قطعات را آغاز کند.

مدیر عامل سایپا افزود: تولید مگان به دلایل شرایط تحریم کاهش یافته بود اما با رنو مذاکره کرده‌ایم تا تعدادی از این خودرو برای عمل به تعهدات تولید شود.

وی درباره پلت فرم جدید این شرکت خاطرنشان کرد: قرارداد طراحی یک پلت فرم جدید با همکاری یک شرکت بین‌المللی خارجی بسته شده که مدت زمان آن نیز ۳۰ ماه است.

مدنی در رابطه با اظهارات مسئولان سازمان استاندارد درباره توقف تولید پراید تا سال ۹۴ اظهار کرد: تا این سال احتمالا تولید پراید از خطوط تولید خارج خواهد شد البته بازار صادراتی آن موجود است و صادرات آن همچنان ادامه خواهد یافت.

گشایش نمایشگاه یار مهربان با نامهربانی

■ هشتمین نمایشگاه سراسری کتاب در همدان بدون حضور مقام کشوری برگزار شد

همدان‌پیام: روز گذشته هشتمین نمایشگاه سراسری کتاب در همدان کار خود را آغاز کرد. برگزاری آیین افتتاحیه این رویداد در سالن اجتماعات نمایشگاه بین‌المللی همدان با حضور تعدادی از مسئولان استانی برگزار شد.

گرچه یکی از عناوین نمایشگاه ملی بودن آن است اما در مراسم گشایش آن خبری از مسئولان کشوری نبود.

هشتمین نمایشگاه کتاب در همدان از روز گذشته تا سوم آذرماه سال جاری میزبان ۴۰۰ ناشر کشوری است که در ۱۹۱ غرفه با ۳۲ هزار عنوان کتاب فرصتی را ایجاد کرده‌اند تا در این مدت ٦ روز دوستداران کتاب و کتابخوانی کتاب‌های مورد علاقه خود را به ۴۰ درصد تخفیف خریداری کنند.

در این مراسم شهردار و فرماندار همدان، مدیرکل ارشاد اسلامی استان، معاون پشتیبانی و توسعه نیروی انسانی استاندار و مدیر کتابخانه‌ها در کنار جمعی از اصحاب قلم و کتاب حضور داشتند.

مجری این مراسم میرهاشم میری بود که به توصیف‌های متعدد از کتاب و کتابخوانی پرداخت. او از عصر دیجیتال گفت و تکنولوژی که هرگز نمی‌تواند جای کتاب و کتابخانه ملموس را در عصر حاضر بگیرد و اشارات مجری به جایگاه کتاب و کتابخوانی در حالی ادامه داشت که حاضران شاهد حضور مرضیه حدیدچی (خواهر دباغ) و همراهانشان در مراسم شدند.

بهانه این حضور رونمایی از کتاب "زنی از دیار الوند" بود. این کتاب زندگینامه خواهر دباغ یکی از یاران همیشگی امام خمینی(ره) است که با حمایت دفتر امور بانوان استانداری همدان و با قلم مونا اسکندری نوشته شده است.

این مراسم در حالی برگزار شد که مدیرکل ارشاد اسلامی همدان، شهردار همدان و معاون پشتیبانی و توسعه نیروی انسانی استاندار سخنانی در وصف کتاب و کتابخوانی سخنرانی کردند. در فواصل سخنرانی مسئولان حاضر موارد متعددی مطرح شد که اشاره به آنها بیراه نیست.

پس از ارائه اطلاعات نمایشگاه توسط خسرو بیات مدیرکل فرهنگ و ارشاد اسلامی استان، یوسفیان شهردار همدان که در جایگاه سخنران قرار گرفت پس از جلب کردن توجه حاضران به اهمیت کتابخوانی از غیبت ناشران دولتی و نامی در نمایشگاه گلایه کرد و جای خالی آنها را محسوس توصیف کرد.

در این مراسم جملات و نقطه نظرات مجری هم شنیدنی بود.

وی در حالی که به موارد مطرح در سخنرانی‌ها اشاره می‌کرد به توصیه معاون پشتیبانی و توسعه نیروی انسانی استاندار که ارشاد را دعوت به هدیه دادن کتاب به مردم می‌کرد گفت: اگر استانداری بودجه به این اداره بدهد هدیه دادن کتاب هم ممکن می‌شود.

اما شاید این مجری غافل از آن بود که خواهر دباغ در زمان ایراد سخنرانی خود به وی خواهد گفت که برای اشاعه فرهنگ کتابخوانی نیازی به تخصیص بودجه و اعتبار نیست بلکه این مهم نیازمند اندکی خلاقیت و اجرای برنامه‌های مردمی‌تر است که در هر گردهمایی اجتماعی قابل انجام خواهد بود.

به هر ترتیب لحظات برگزاری این مراسم در حالی سپری شد که مداح اهل بیت ترکاشوند با ذکر مصیبتی به مناسبت تقارن ایام سوگواری اباعبدا...الحسین(ع) با آغاز نمایشگاه کتاب حاضران را به فیض رساند.

این برنامه در حالی رو به پایان رفت که از کتاب "زنی از تبار الوند" رونمایی شد و جایزه‌های نفیس همراه با لوح تقدیر به خواهر دباغ و مونا اسکندری نویسنده کتاب مربوطه اهدا شد.

پس از این رونمایی هشتمین نمایشگاه کتاب به طور رسمی کار خود را آغاز کرد و گویا در مدت ٦ روز برگزاری آن هر روز بعدازظهر برنامه‌هایی با موضوع کتاب در حاشیه این نمایشگاه برگزار خواهد شد.

غرفه روزنامه همدان‌پیام و جایگاه پیام رسانه در نمایشگاه کتاب/عکس: همدان پیام

سخنـرانان آیین گشـایش نمایشـگاه

کریم مطهری مؤید، معاون استاندار در این آیین به حضور خواهر دباغ در این مراسم اشاره کرد و وی را یار و سفیر امام توصیف کرد و گفت: وی نخستین فرمانده سپاه پاسداران استان همدان بودند. رشادت‌های ایشان چه قبل و چه پس از انقلاب بر کسی پوشیده نیست.

- صحبت کردن در بین اصحاب کتاب و مطالعه، ناشران و نویسندگان سخت است اما من اشاره می‌کنم که بحث مطالعه و خواندن در دین مبین اسلام بسیار مورد اهمیت است و نخستین خواسته خدا از پیامبر امر به خواندن است.
- شما اگر تمامی تاریخ و تمدن بشری را نگاه کنید خالی از کتاب و کتابت نبوده است و فرهنگ‌ها به وسیله کتاب ماندگار شده است. بهترنی چیزی که باقی می‌ماند این است که بنویسید هیچ اثر و آثار نوشته شده‌ای در قالب کتاب، ماندگار نخواهد بود.
- در احادیثی کتابخانه‌ها را بوستان توصیف کرده‌اند و این بیانگر اهمیت این موضوع است و قسم به قلم به عنوان وسیله کتابت در قرآن نکته‌ای بسیار مهم است. مطالعه کردن یعنی بهتر و بیشتر دانستن و بهتر عمل کردن. آیا کسانی که می‌دانند با کسانی که نمی‌دانند با یکدیگر برابرند.
- یکی از مواردی که همواره مورد علاقه رهبر معظم انقلاب اسلامی است حضور ایشان در نمایشگاه‌های کتاب است. ایشان به این مهم بسیار اهمیت می‌دهند و ساعت‌ها در نمایشگاه کتاب حضور دارند.
- این مهم در حالی به ثمر خواهد نشست که انسجام بین ارگان‌هایی همچون ارشاد اسلامی، اداره کتابخانه‌ها و شهرداری‌ها برقرار باشد آنها می‌توانند کتابخانه‌های سیاری در سطح شهر راه بیندازند تا فرهنگ کتابخوانی اشاعه پیدا کند. در تحقیق و جستجوها در زمینه آمار کتابخوانی به این موارد دست پیدا کردم که:
- متوسط مطالعه غیر درسی در ایران در سال ۸۷ روزانه ۱۸ دقیقه است و این آمار در میان افراد باسواد ۲۲ درصد است. افراد اهل مطالعه به طور متوسط ۳۹ دقیقه در روز مطالعه می‌کنند و مطالعه مطبوعات جمعاً ۵۳ دقیقه و متأهلان از مجردان کمتر مطالعه می‌کنند. این آمار اما در سال ٧٦ بیانگر آن بود که میانگین مطالعه در کشور ٦ دقیقه و مطالعه نشریات ۳۱ دقیقه در روز است.
- پس از بررسی این آمار تنها می‌توانم ابراز امیدواری کنم همانگونه که آمار کتابخوان‌ها در این سال‌ها افزایش یافت در نظرسنجی‌های بعدی متحول شود.این مهم به انجام نمی‌رسد مگر آنکه صنعت، معدن و تجارت قیمت کاغذ و چاپ و کتاب را مدیریت کند و کاهش دهد و اداره فرهنگ و ارشاد اسلامی هم به مناسبت‌های مختلف به مردم کتاب هدیه دهد.

خسرو بیات، مدیرکل اداره ارشاد اسلامی همدان تقارن برگزاری هشتمین نمایشگاه کتاب با ایام سوگواری اباعبدا...الحسین(ع) را به فال نیک گرفت و گفت: امیدواریم بتوانیم از این ایام استفاده کنیم.

- موضوع کتاب و کتابت در رشد حیات اجتماعی تأثیر بسزایی دارد و به همین دلیل میراث فرهنگی همیشه مملو از کتاب‌های بزرگانی است که افتخار جامعه بشری بوده و بندگان را به سوی روشنایی رهنمون ساخته است.
- امروز کتاب می‌تواند به عنوان یک وسیله مطمئن برای بهینه‌سازی جامعه به کار رود و این مهم مستلزم تدوین برنامه‌هایی است که عادت به مطالعه را میسر کند.
- پس بر اساس این مهم اداره ارشاد همدان با همکاری و مشارکت استانداری همدان و شهرداری به منظور بازدهی و اثرگذاری این رخداد عظیم فرهنگی از سال‌های قبل برنامه‌ریزی‌های متعدد انجام شد که از جمله ویژگی‌های این فعالیت نمایشگاه می‌توان به مسائلی از قبیل توجه به مسائل مذهبی، کودک و نوجوان و تکریم از مقام خادمان از مسائل فرهنگ، تلاش به انتخاب ناشران توانمند و توجه به فعالیت در حیطه شهرستان‌ها اشاره کرد.
- ارائه آثاری از محرم و مقام معظم رهبری و امام خمینی(ره) و برخورداری از غرفه کودک و نوجوان و دستگاه‌های فرهنگی از ویژگی‌های این نمایشگاه است.

مرضیه حدیدچی (خواهر دباغ) هم در حالی سخنان خود را آغاز کرد که از زحمات مونا اسکندری نویسنده کتاب "زنی از دیار الوند" قدردانی کرد.

وی به ارتقای جایگاه مطالعه و کتابخوانی در جامعه اشاره کرد و گفت: گرچه برای این مهم دیر شده است اما باید کتاب و کتابخوانی را در جامعه مورد توجه قرار داد.

- برای اشاعه این فرهنگ کمی خلاقیت و برنامه‌ریزی می‌تواند کمک بسزایی به گسترش فرهنگ کتابخوانی کند. گرچه حتی برای آن بودجه‌ای اختصاص پیدا نکند.
- خواندن کتاب در سنین مختلف، درمان فعال ماندن قدرت تفکر و مغز است. کتاب خواندن مبارزه‌ای با فراموشی در سنین بالاتر است. اگر بخواهیم وضعیت کتابخوانی در جامعه ارتقا پیدا کند باید همت کنیم. حضرت امام(ه) در سخنانی به من فرمودند اگر انسان بخواند آدم شود باید لحظه‌ای از قرآن جدا نشود. این تأکید به این دلیل بود که ایشان در هر لحظه از وقت‌های روز و زندگی‌شان همواره به خواندن کلام خدا مبادرت می‌ورزیدند. برای آنکه جامعه و فرزندانی پویا داشته باشید باید آنها را با قرآن مأنوس کنیم.

امیررضا یوسفیان شهردار همدان هم گفت: خداوند باری‌تعالی به خواسته‌های انسان توجه ویژه‌ای دارد. و این توجه همان تفاوتی است که ایزد بین اشرف مخلوقات با دیگر موجودات گذاشته است.

- یادگیری علوم تکلیفی از سوی خداوند بوده و با توجه به تأکید حق‌تعالی بر عقل، شعور و آگاهی انسان ارتقا می‌یابد و اینجا باید امیدوار بود که این مهم را درک کنیم.
- کتاب و کتابخوانی باید وارد زندگی مردم جامعه شود. این توصیه و رهنمود مقام معظم رهبری است.

امروزه هجمه‌های دشمنان روی انقلاب اسلامی متمرکز شده است. باید با فرهنگ مطالعه با این مهم مبارزه کرد.

- کتاب موجب ارتقای دانش بشر است و با مطالعه مقابله منطقی با دشمن ممکن خواهد شد.

گوناگون

gonagoon@hamedanpayam.com

رازهایی که آقایان دوست دارند خانم‌ها در مورد آنها بدانند

همدان‌پیام: روانشناسان در مطالعه نقش های هر جنس، به نکات و نتایجی رسیده اند و رازهای آقایان را مشخص کرده اند. رازهایی که آنها دوست دارند خانم ها در مورد آنها اطلاع داشته باشند.

آقایان با اعمالشان می گویند "دوستت دارم"

بعضی آقایان ترجیح می دهند نه با حرف بلکه با عمل نشان دهند که دوستتان دارند. آنها با تعمیرات وسایل در خانه، تمیز کردن حیاط یا حتی بیرون گذاشتن سطل آشغال یا هر کاری که خانه را برایتان تبدیل به جای بهتری کند، می گویند "دوستت دارم".

فعالیت های مشترک، پیوندهای محکمتری را رقم می زنند

آقایان با انجام کارهای مشترک با طرف مقابلشان و نه فقط با در میان گذاشتن افکار یا احساساتشان، روابط خود را محکم تر می کنند. برای بسیاری از آقایان ورزش باعث می شود که با طرف خود صمیمی تر شوند.

آقایان تعهد را جدی می گیرند

آقایان به ترسیدن از تعهد مشهور هستند. ولی شواهد نشان می دهد که آنها تعهد را جدی می گیرند. آنها زمان طولانی تری متعهد می مانند زیرا می خواهند مطمئن شوند که تا ابد روی عرشه کشتی زندگی مشترک می مانند. در یک تحقیق در مورد آقایانی که در حال حاضر متأهل هستند، ۹۰ درصد آنها اعلام کردند که اگر به گذشته برمی گشتند با همین فرد ازدواج می کردند.

او واقعاً گوش می دهد

شما وقتی به حرف های کسی گوش می دهید شاید لابلای حرف های او "بله"، "درسته" و از این حرف ها بگویید. بدین ترتیب نشان می دهید که به حرف های او گوش می کنید. ولی بعضی ها اینطور نیستند. چون مردی هیچ حرفی نمی زند دلیل نمی شود که اصلاً به شما گوش نمی کند. او ترجیح می دهد در سکوت به شما گوش کند و در مورد حرف هایتان فکر کند.

۵. آقایان به زمان مخصوص به خودشان نیاز دارند.

با آنکه فعالیت های مشترک از اهمیت بالایی برخوردارند، ولی آقایان به زمانی مختص خودشان نیاز دارند. موضوع مورد علاقه آنها هرچه باشد، از باغبانی، بدنسازی و غیره، باید آنها را تشویق کنید که سرگرمی هایشان را دنبال کنند و شما هم زمانی را برای خودتان داشته باشید. وقتی هر دو طرف زمانی را فقط به خودشان اختصاص دهند، چیزهای بیشتری برای همدیگر خواهند داشت.

آقایان از پدرانشان یاد می گیرند

اگر می خواهید بدانید مرد موردنظرتان در رابطه اش چطور عمل خواهد کرد، باید پدرش را بشناسید. اینکه آنها با هم چه رفتاری دارند و رفتار پدر طرفتان با همسرش چطور است، به شما نکاتی در مورد رفتار همسر آینده تان با شما یاد خواهد داد.

۷. آقایان زودتر از خانم ها بی خیال می شوند.

خانم ها مدت زمان طولانی تری نسبت به آقایان تجربیات بد و منفی خود را به یاد خواهند داشت و استرس، اضطراب و غم را زود فراموش نمی کنند. در مقابل، آقایان کمتر روی رویدادهای ناخوشایند می مانند و سعی می کنند زود آنها را فراموش کنند. بنابراین وقتی شما سعی می کنید در مورد بحث دیشب سر حرف را باز کنید، همسرتان آن را کاملاً فراموش کرده است.

آنها به سپاسگزاری پاسخ می دهند

نشان دادن مراتب سپاسگزاری از او در نحوه برخورد و رفتار او تأثیر بسیار بزرگی می گذارد. مطالعات نشان داده اند که پدران وقتی همسرانشان از کمک آنها سپاسگزاری می کنند، بیشتر به آنها کمک می کنند.

آقایان ایما و اشاره و کنایه های شما را درک نمی کنند

آقایان ممکن است سیگنال هایی مانند لحن حرف زدن یا ایما و اشاره های شما را متوجه نشوند. به خصوص اینکه آنها از روی چهره شما نمی توانند غمگین بودنتان را تشخیص دهند. اگر می خواهید پیام خود را به او برسانید، باید مستقیماً در مورد پیامی که می خواهید بدهید، حرف بزنید.

خبر

راه حل بحران بیکاری جوانان استخدام دولتی نیست

همدان‌پیام: عضو هیات علمی دانشگاه تهران با بیان اینکه بیکاری جوانان به دو عامل فردی و غیرفردی باز می گردد گفت: یکی از راه حلهای اساسی برای حل معضل بیکاری جوانان کشور آموزشهای کارآفرینی است اما متاسفانه وزارت علوم و آموزش و پرورش در این موضوع بسیار ضعیف عمل کرده اند و به همین دلیل جوانان راه حل بیکاری خود را صرفاً استخدام در دستگاههای دولتی می بینند.

به گزارش مهر، محمد عزیزی در کارگاه آموزش اشتغال جوانان با بیان این مطلب گفت: عوامل بیکاری جوانان در ایران شامل فردی و غیرفردی است. در بحث غیرفردی نظام قضائی، بانکی، سرمایه گذاری خارجی، تولید و صنعت، رشد ناهماهنگ شهر و روستا و ... از عوامل بیکاری جوان به حساب می آید.

وی با اشاره به اینکه در سال ۷۵ جمعیت بین ۱۰ تا ۱۲ سال بسیار زیاد بود گفت: در آن سالها هیچ برنامه ریزی برای دوران جوانی دانش آموزان انجام نشد و ۱۰ سال بعد در سال ۸۵ این افراد به سن ۲۲ سالگی که سن کار و اشتغال است رسیدند اما بسترهای لازم برای کار آنها انجام نشده و به همین دلیل کشور با بحران بیکاری بالا مواجه شد.

عضو هیات علمی دانشگاه تهران عامل فردی بیکاری را استخدام، شایستگی و مهارت عنوان کرد و گفت: بسیاری از افراد توقع استخدام در نهادهای دولتی را دارند که این مهم در حال حاضر امکانپذیر نیست اما برخی دیگر از افراد با مهارتهای خود در مسیر کارآفرینی قرار گرفته و برای خود و دیگران شغل ایجاد می کنند. اتفاقی بسیار کم در ایران دیده می شود اما در کشورهای اروپایی کارآفرینی به یک اصل برای حل بحران بیکاری تبدیل شده است.

عزیزی به ضعف وزارتخانه هایی همچون آموزش و پرورش و علوم در بحث آموزشهای کارآفرینی اشاره کرد و افزود: در بسیاری از کشورهای اروپایی به دانش آموزان در مقطع متوسطه و ابتدایی برنامه های آموزشی قبل از دانشگاه برای کارآفرینی داده می شود و به صورت غیرمستقیم به سمت اشتغالزایی هدایت می کنند کاری که در ایران یا صورت نمی گیرد و یا به شکل سنتی و قدیمی این اتفاق می افتد.

خطر سرمایه گذاری برای ایجاد شغل در ایران ۴۲/۵ درصد است

در ادامه این کارگاه خسرو سلجوقی عضو کمیسیون علمی مجمع تشخیص مصلحت نظام گفت: رتبه ایران در کسب و کار در دنیا ۱۵۲ است این در حالی است که با توجه به توسعه ارتباطات امکان سریع جهش شغلی برای کشور وجود دارد.

وی ادامه داد: اگر ایران نتواند خود را در مسیر جهش شغلی برای جوانان قرار دهد فرار مغزها که سرمایه های کشور هستند رخ می دهد.

سلجوقی با بیان اینکه در حال حاضر ایجاد شغل و مهارت از بعد زمان و مکان در دنیا خارج شده و نقشه جغرافیایی جهان در حال تغییر است، تصریح کرد: در حال حاضر ۸۴ درصد اینترنت پایگاه تجاری است و تنها ۱٫۵درصد آن در مسیر کارهای پورنوگرافی است؛ اما ما برای همین ۱٫۵ درصد کل پهنای باند اینترنت را که می تواند منبعی برای اشتغالزایی جوانان کشور باشد بسته ایم.

وی به اشتغالزایی در بحث خدمات اشاره کرد و گفت: تا سال ۲۰۴۵، ۸۵ درصد نیروی انسانی در بخش خدمات مشغول به کارند این در حالی است که ایران حتی روی مشاغل فردای خود برای جوانان کشور کار نکرده اند.

به گفته سلجوقی، دولت باید برای فرار از بحران بیکاری باید با ۷۰ درصد از نیروهایش خداحافظی کند و بخش خصوصی را در بحث خدمات دهی فعال کند. منظورم از خدمات سهولت دسترسی به اطلاعات، سهولت کار و زندگی و ... است.

عضو کمیسیون علمی مجمع تشخیص مصلحت نظام تصریح کرد: خطر سرمایه گذاری در ایران ۴۲٫۵ درصد است که این موضوع خود بهانه ای برای بحران بیکاری در کشور است. سرمایه ایرانیان مقیم خارج از کشور یکهزار و ۳۰۰ میلیارد دلار است که این سرمایه متاسفانه به کشور باز نمی گردد و همه اینها در ایجاد بیکاری برای جوانان نقش تاثیرگذاری دارد.

گزیده اخبار

تیم ایروبیک ژیمناستیک بانوان در لیگ کشوری

همدان‌پیام: تیم ایروبیک ژیمناستیک بانوان به مسابقات لیگ کشوری اعزام شد.

تیم ایروبیک ژیمناستیک بانوان به مسابقات لیگ کشوری که در رده‌های مختلف سنی برگزار می‌شود راهی اصفهان شدند. تیم شش نفره همدان به مربیگری رقیه دیناری و سرپرستی اشرف‌السادات عیوقیان در این مسابقات شرکت کرد.

بانوان جانبازان و معلولین در مسابقات تنیس روی میز

همدان‌پیام: تیم بانوان جانبازان و معلولین همدان به مسابقات آزاد تنیس روی میز اعزام می‌شود. این مسابقات به مدت ۳ روز در رده سنی بزرگسالان در تهران برگزار می‌شود که تیم استان را میترا قرمسینی و اعظم ترکاشوند در رده سنی نشسته و نرگس حمیدی در رده سنی ایستاده به مربیگری و سرپرستی الناز دبیری همراهی می‌کنند.

تجلیل از هیأت‌های فعال ورزشی در عرصه فرهنگی

همدان‌پیام: از هیأت‌های ورزشی که در عرصه‌های فرهنگی فعالیت نموده‌اند تجلیل بعمل آمد. در نشست ماهانه روسای و نواب رئیس هیأت‌های ورزشی از شش هیأت که در امور فرهنگی فعالیت بیشتری نسبت به هیأت‌های دیگر داشته‌اند و در برگزاری یادواره شهدای ورزشکار در هفته تربیت بدنی با اداره کل ورزش و جوانان استان همکاری نموده‌اند تقدیر بعمل آمد.

در این مراسم از هیأت‌های فوتبال، کشتی، پرورش اندام و بدنسازی، تکواندو، رزم آوران و هیأت رزمی با اهدای لوح تقدیر به عمل آمد.

دیدارهای معوقه دسته اول در تعطیلات نیم‌فصل

همدان‌پیام: دیدارهای معوقه لیگ دسته اول باشگاه‌های کشور در تعطیلات نیم‌فصل برگزار می‌شود.

فدراسیون فوتبال اعلام کرد: زمان تعطیلات نیم‌فصل تیم‌های دسته اول از ۱۰ آذرماه لغایت ۳ دی‌ماه می‌باشد که دیدارهای معوقه در بین تعطیلات انجام می‌شود.

بنابر اعلام فدراسیون فوتبال، تیم فوتبال الوند نخستین دیدار عقب‌افتاده خود را روز پنجشنبه ۱٤ آذرماه مقابل شهرداری یاسوج برگزار می‌کند و یک هفته بعد ۲۲ آذرماه در آبادان دیگر دیدار باقی‌مانده خود با صنعت نفت این شهر را برگزار می‌کند. در ۱٤ آذرماه یزد لوله میزبان ابومسلم خراسان است، شهرداری یاسوج از الوند همدان پذیرایی می‌کند. نفت مسجدسلیمان، میهمان مس رفسنجان است و پدیده مشهد پذیرای نفت آبادان خواهد بود. همچنین ۱۷ آذرماه ابومسلم با پیکان، فولاد یزد با شهرداری یاسوج، شهرداری بندرعباس با نفت آبادان و سایپا شمال با پارسه ایرانیان دیدار خواهند کرد. در روز جمعه ۲۲ آذرماه نیز راهیان کرمانشاه میزبان ابومسلم است. پدیده مشهد پذیرای شهرداری بندرعباس خواهد بود و الوند همدان نیز به میهمانی نفت آبادان می‌رود.

۳ آذرماه قرعه‌کشی ۱۷ آذرماه، آغاز لیگ ۳

همدان‌پیام: مرحله دوم مسابقات لیگ دسته ۳ کشور از ۱۷ آذرماه آغاز می‌شود.

یکی از مسئولان مسابقات لیگ دسته ۳ به سایت فدراسیون فوتبال گفت: پس از معلوم شدن ۱۰ تیم صعود کرده از مرحله اول روز یکشنبه ۳ آذرماه این رقابت‌ها در محل فدراسیون فوتبال قرعه‌کشی خواهد شد. امیر روشنک افزود: در این رقابت‌ها ۱۰ تیم صعودکننده از مرحله اول و ۱٤ تیم باقی‌مانده از لیگ فصل گذشته در۲ گروه، مسابقات خود را به صورت رفت و برگشت انجام خواهند داد.

وی اضافه کرد: در این رقابت‌ها تیم‌های بعثت کرمانشاه، شهرداری همدان، پتوی لاله اصفهان، ایران جوان خورموج، استقلال قائم‌شهر، خونه به خونه امیرکلا، رهپویان رضوان‌شهر، استقلال آبی تهران، دریای محمودآباد و فرهنگ رامهرمز تیم‌های صعود کرده از مرحله اول و نفتون تهران، چوکا و مهر کرج، امید حسن‌آباد، مقاومت تهران، آشیان ورامین، داتیس و دارتاک لرستان، فولاد نطنز، یادآوران شلمچه، شهرداری بهشهر، راهیان تهران، مس شهر بابک و ذوب‌آهن نوین تیم‌های باقی مانده از فصل قبل را تشکیل می‌دهند.

دهم آذرماه آغاز نقل و انتقالات دسته اول

همدان‌پیام: نقل و انتقالات نیم‌فصل اول لیگ دسته اول باشگاه‌های کشور از دهم آذرماه آغاز می‌شود.

مسئول مسابقات لیگ دسته اول کشور با اعلام این خبر گفت: تاریخ نقل و انتقالات لیگ دسته اول کشور از ۱۰ آذرماه لغایت ٤ دی‌ماه می‌باشد و تیم‌های لیگ یکی فرصت دارند تا مدارک بازیکنان خود را به کمیته مسابقات ارائه بدهند.

فریبرز محمودزاده گفت: در صورتی که در لیست تیم‌ها جای خالی باشد می‌توانند بازیکن جدید جذب نماید. همچنین تیم‌های دسته یکی می‌توانند نسبت به فسخ قرارداد ٦ بازیکن اقدام و بازیکنان جایگزین را معرفی کنند.

وی افزود: دور برگشت مسابقات از ۱۳ دی‌ماه آغاز خواهد شد و دیدارهای عقب‌افتاده در تعطیلات نیم‌فصل انجام می‌شود.

در دیدار استاندار همدان با اعضای باشگاه پاس

نیکبخت: یکی از دغدغه‌هایم پاس است

همدان‌پیام: صبح دیروز مسؤلان باشگاه پاس با نیکبخت استاندار همدان و رئیس هیأت مدیره باشگاه دیدار وگفتگو کردند.

عبدالحمید رمضانی مدیرعامل باشگاه پاس به همراه عیسی صالحی قائم مقام، علی خلف معاون اجرائی، مجتبی خورشیدی سرمربی، محمود مریخی سرپرست و امید خورج و سید محمد علوی بازیکنان این تیم در دیدار با محمد ناصر نیکبخت استاندار همدان و رئیس هیأت مدیره باشگاه پاس با ارائه گزارشی به تشریح وضعیت فعلی پاس پرداختند.

در ادامه استاندار همدان با ناخشنودی از وضعیت مالی پاس گفت: من خودم از جمله افرادی بودم که به همراه مرادی استاندار وقت همدان تلاش زیادی برای انتقال پاس به همدان داشتم. لذا همواره چه در این استان مسئولیت داشتم و چه نداشتم نسبت به این تیم احساس

مسئولیت می‌کردم و دلم همراه این تیم بوده و هست.

رئیس هیأت مدیره باشگاه پاس گفت: من شنیده‌ام بازیکنان تا کنون ریالی از باشگاه دریافت نکرده‌اند و خودم از این بابت خیلی ناراحت و نگرانم.

ما این وضعیت را برای فرزندان خودمان نمی‌پسندیم و نباید برای این بچه‌ها چنین وضعیتی را بخواهیم.

محمدناصر نیکبخت در بخش دیگری از سخنان خود گفت: حتی در همه سال‌هایی که در همدان مسئولیت نداشتم پیگیر پاس بودم و نسبت به این تیم تعصب داشتم.

افتخاری هم شاهد است که زمانی که پیشنهاد استانداری همدان به من رسید یکی از دغدغه‌های اصلی من تیم پاس بود و چند جلسه را برای همین منظور با خود افتخاری داشتم. اکنون هم با وجود مشکلات زیادی که در استان موجود است من خیلی جدی و زیاد به پاس فکر می‌کنم و این تیم را در اولویت‌های نخست استان قرار داده‌ام. چون به خوبی می‌دانم که تیم پاس می‌تواند یک افتخار برای استان باشد.

نیکبخت اضافه کرد: در نظر دارم برای این تیم یک برنامه‌ریزی بلند مدت داشته باشیم تا از نظر اقتصادی دیگر احساس نیاز نکند. اما به صورت مقطعی و در کوتاه مدت هم به فکر این تیم هستم. می‌دانم که این تیم نیاز به مسکن دارد.

رئیس هیأت مدیره باشگاه پاس گفت: من قول می‌دهم که همه تلاشم را برای رفع مشکلات این تیم انجام بدهم و قول می‌دهم که بزودی یک اتفاق خوب برای تیم پاس بیفتد. اما تا عملی شدن و تحقق این وعده آن را باز نخواهم کرد. تلاش می‌کنیم تا از این حالت خارج شود. بقیه کارها هم می‌ماند به عهده کادر فنی و بازیکنان که ما را در ورزش کشور سربلند و روسفید کنند.

در هفته دوازدهم لیگ برتر استان

خیز خانه جوانان و تالار وحدت برای قهرمانی

همدان‌پیام: هفته دوازدهم لیگ برتر باشگاه‌های استان پس از ۱۰ روز تعطیلی دنبال شد. پیروزی تالار وحدت همدان و خانه جوانان (شهرداری) ملایر مدعیان قهرمانی و نزدیک‌تر شدن سفال لالجین به سقوط از حوادث این هفته بود. در این هفته از رقابت‌ها ۱۸ بار توپ از خط دروازه‌ها گذشت که معدل ۳/٦ گل در هر بازی را از خود بر جای گذاشت.

◣ خانه جوانان ملایر سودای قهرمانی دارد

تیم فوتبال شهرداری ملایر که در رقابت‌های فصل جاری در لیگ استان شرکت دارد با صلاح دید شهردار ملایر از این پس با این نام در رقابت‌ها شرکت نمی‌کند و این تیم با نام سابق خود خانه جوانان ملایر مسابقات را دنبال می‌کند.

به دنبال اتفاقاتی که در بازی‌های این تیم افتاد، شهردار ملایر از خیر تیم‌داری در فوتبال گذشت و این تیم را به خانه جوانان عودت داد.

این جابجایی‌ها در روند حرکتی تیم فوتبال خللی بوجود نیاورد و این تیم با قدرت لیگ را دنبال می‌کند. خانه جوانان ملایر این هفته میزبان ایساتیس کبودراهنگ بود. در این بازی تیم ملایری بازی روان و خوبی را ارائه داد و موفق شد در یک بازی یک طرفه ٤ بار دروازه حریف را باز کند تا همچنان یکه‌تاز صدر جدول رده‌بندی باشد.

در این دیدار خانه جوانان در هر نیمه ۲ گل به ثمر رساند، ابتدا مهدی یوسفوند در دقیقه ۷ گلزنی کرد و سپس محمدرضا شاملو در دقیقه ۳۰ گل دوم را به ثمر رساند. در نیمه دوم نیز باز این مهدی یوسفوند بود که در دقیقه ۷۱ اقدام به گلزنی کرد و ۳ دقیقه بعد علی غیاثوند از نقطه پنالتی گل چهارم ملایری‌ها را به ثمر رساند.

شاگردان علی عبدلی درخانه جوانان با این پیروزی به قهرمانی لیگ امیدوارتر شدند. این دیدار را حامد رنجبر صولتی، حسین کمکی و سید محمود معینی قضاوت کردند.

◣ تالار وحدت همچنان مدعی قهرمانی

تیم فوتبال تالار وحدت تیم دوم جدول و از امیدهای قهرمانی این هفته میزبان وحدت ملایر بود. بازی با حملات تالاری‌ها آغاز شد و میلاد جانجان در دقیقه ۳۸ بازی گل برتری تالار را به ثمر رساند. تیم وحدت که با آمدن احمد بروجردی به کادر فنی تیم قدرت گرفته و بازی‌های خوبی ارائه می‌دهد در این بازی نتوانست مقابل حریف قدر خود مقاومت کند و نیمه نخست را با یک گل مغلوب شد.

با آغاز نیمه دوم وحدتی‌ها تلاش کردند تا گل خورده را جبران کنند، اما اخراج وحید عبدی شیرازه این تیم را به هم ریخت و کار را سخت کرد. پس از اخراج این بازیکن وحدت ملایر ۱۰ نفره بازی را ادامه داد تالار از فرصت به دست آمده نهایت سود را برد و در دقیقه ۵۹ توسط محمدرضا احمدی‌مصباح به گل دوم دست یافت تا شاگردان الماسی همچنان در کورس قهرمانی باقی بمانند. در بین ۲ نیمه بازی تالاری‌ها از بروجردی به خاطر تلاش در بازی این تیم مقابل شهرداری ملایر در ملایر و برخورد با تماشاگران با اهدای لوح، تقدیر کردند.

این دیدار را مصطفی فراهانی به همراه حسین کمکی و مجتبی روستایی قضاوت کردند.

◣ شهرداری رزن با هت تریک خاکی اوج گرفت

تیم فوتبال شهرداری رزن که در این فصل فوتبال روانی را ارائه می‌دهد. این هفته میزبان شهید امینی همدان بود. در این دیدار شهرداری نسبت به میهمان خود فوتبال بهتری ارائه داد و در نهایت ۳ امتیاز بازی را در حساب خود ذخیره کرد.

در این دیدار مجید خاکی هت تریک کرد و به تنهایی ۳ بار برای شهرداری رزن گلزنی کرد. ابتدا در دقیقه ۳۵ مجید خاکی گلزنی کرد، اما میثم ترک بلافاصله این گل را جواب داد تا نیمه اول یک بر یک مساوی تمام شود.

با آغاز نیمه دوم شهرداری رزن حملات خود را افزایش داد و مجید خاکی مهاجم گلزن این تیم ۲ بار در دقایق ٤۲ و ۷۰ گلزنی کرد تا با هت‌تریک خود شهرداری رزن را به عنوان ضلع سوم قدرت معرفی کند. حجت‌ا...قپانوری، مجتبی روستایی و احمد ابراهیمی این بازی را قضاوت کردند.

◣ گوشت قربانی مهر شد

دو تیم همدانی گوشت هگمتان و مهر یکی دیگر از دربی‌های همدان را برگزار کردند. در این دیدار مهر بهتر از گوشت ظاهر شد و در نهایت به پیروزی ۲ بر یک رسید تا جایگاه خود را در میانه جدول حفظ کند.

گوشت که در نیم فصل اول در صف مدعیان حضور داشت در نیم فصل دوم اُفت کرد و حالا دیگر از صف مدعیان فاصله گرفته است، اما مهر که شروع خوبی نداشت آرام‌آرام خود را پیدا کرد. در این بازی ابتدا هاشم روهینا در دقیقه ۳۹ برای مهر گلزنی کرد و مهر در نیمه اول با همین یک گل به پیروزی رسید.

با شروع نیمه دوم گوشت بر دامنه حملات خود افزود و در دقیقه ٦۷ ناصر شاهرخی گل تساوی را به ثمر رساند. اما ۲ دقیقه بعد بار دیگر هاشم روهینا مهر را پیش انداخت تا در نهایت مهر با کسب پیروزی ۳ امتیاز شیرین را کسب کند. قضاوت این بازی به عهده حامد رنجبر صولتی، امین تیموری و احمد احمدوند بود.

◣ خودزنی سفال‌سازان با گل به خودی

دو تیم قعرنشین صفاگاز و سفال لالجین در این هفته مقابل هم صف‌آرایی کردند.

دو تیم که خطر سقوط به دسته اول را احساس می‌کنند در این بازی ٦ امتیازی برای کسب پیروزی تلاش کردند. در این دیدار بازیکنان سفال در گلزنی موفق بودند. آنها دو بار دروازه حریف را باز کردند و ۲ بار نیز با گل به خودی نام خود را در صف گلزنان قرار دادند. این دیدار با برتری ۳ بر ۲ صفاگاز اسدآباد به پایان رسید و این تیم با یک پله صعود به بقا در لیگ برتر امیدوار شد. تیم سفال نیز که روز به روز خطر سقوط به دسته اول را بیشتر احساس می‌کند با این خودزنی به سقوط نزدیک شد. در این دیدار تمام اتفاقات در نیمه اول افتاد.

ابتدا امیر خورشیدی و امیر به‌رخ با گل به خودی صفاگاز را پیش انداختند و سپس بهزاد صفری و سعید گلزاری بازی را به تساوی کشیدند، اما در نهایت محمد ایمانی‌فر در دقیقه ۲۱ گل برتری صفاگاز را به ثمر رساند. این دیدار را رئوف سیف، ایوب ترکمن و علی سیفی قضاوت کردند.

جدول رده‌بندی لیگ برتر استان(هفته دوازدهم)

ردیف	نام تیم	بازی	برد	مساوی	باخت	زده	خورده	تفاضل	امتیاز
۱	شهرداری ملایر	۱۲	۹	۲	۱	۲۶	۹	+۱۴	۲۹
۲	تالار وحدت همدان	۱۲	۹	۱	۲	۳۶	۸	+۲۸	۲۸
۳	شهرداری رزن	۱۲	۷	۲	۳	۱۹	۱۵	+۴	۲۳
۴	وحدت ملایر	۱۲	۶	–	۶	۱۵	۲۷	−۱۳	۱۸
۵	مهر همدان	۱۲	۴	۵	۳	۱۹	۱۵	+۴	۱۷
۶	گوشت هگمتان همدان	۱۲	۴	۴	۴	۲۶	۱۵	+۱۱	۱۶
۷	شهید امینی همدان	۱۲	۳	۳	۶	۱۵	۱۷	−۲	۱۲
۸	صفا گاز اسدآباد	۱۲	۳	۲	۷	۱۵	۲۹	−۱۴	۱۱
۹	ایساتیس کبودراهنگ	۱۲	۲	۳	۷	۱۵	۲۷	−۱۲	۹
۱۰	سفال لالجین	۱۲	–	۲	۱۰	۱۲	۳۸	−۲۶	۲

سرمربی تیم فوتسال علیصدر:

همدان با بازیکنان بومی مدعی است

همدان‌پیام: با بازیکنان بومی تیم علیصدر، می‌توانیم در فوتسال ایرانی مدعی شویم.

سرمربی تیم فوتسال علیصدر با اعلام این مطلب گفت: بازی‌های امسال در سطح لیگ دسته یک بسیار بالاتر از حد انتظار برگزار می‌شود و این برای رشد فوتسال کشور خبر خوشی است.پخش شدن بازیکنان سطح بالای فوتسال در اکثر تیم‌ها در رقابت‌های امسال موجب شده تا کیفیت بازی‌های لیگ یکی خیلی نزدیک به هم باشد.

علیرضا خسروی افزود: تیم علیصدر نسبت به بقیه تیم‌ها دیر شروع کرد و این موضوع باعث شد برای هماهنگی لازم و ایده‌آل پنج هفته از مسابقات بگذرد تا به شرایط خوبی برسیم که از هفته بعد می‌توانیم چهره واقعی خودمان را نشان دهیم.

وی گفت: دست تک‌تک بازیکنانم را می‌بوسم که فراتر از انتظار ظاهر شدند. بازیکنان با جان و دل بازی کردند و باعث شدند تا هم تماشاگر راضی از سالن برود و هم کادر فنی تیم حریف از بازی آنها تقدیر کنند.

برای اعضای کادر فنی هم ارائه بازی با سطح بالا بازیکنان با انگیزه فوتسال علیصدر همدان غیر قابل باور است و با بازیکنان بومی همدانی می‌توانیم در فوتسال ایرانی مدعی شویم.

سرمربی تیم فوتسال علیصدر همدان ادامه داد: ما توانایی داشتیم که در این بازی به برتری برسیم، اما بدشانسی و شاید اشتباهات داوری باعث شد فقط به یک امتیاز در این بازی رضایت بدهیم.

در این بازی بازیکنان ما بیشتر از ٤ بار با بدشانسی توپ را به تیرک دروازه کوبیدند، اما موفق به گلزنی نشدیم.

وی با اشاره به بازی هفته بعد تیمش برابر تیم مقاومت کرمان تصریح کرد: متأسفانه در بازی امروز ۲ بازی تأثیرگذار ما وحید شانه‌ای و فرشاد دیزچی سه اخطاره شدند و در بازی بعد نیستند که این مشکلات تیم ما را دو برابر خواهد کرد.

خجسته: گودرزی وزیر ولایت‌مدار و لایق برای ورزش کشور است

همدان‌پیام: نماینده مردم همدان و فامنین در مجلس شورای اسلامی گفت: محمود گودرزی وزیر ولایت مدار و لایق برای وزارت ورزش و جوانان کشور است و قطعاً حضور وی در کابینه دولت یازدهم می‌تواند به رشد و پیشرفت هرچه بیشتر ورزش کمک شایسته‌ای داشته باشد.

امیر خجسته افزود: گودرزی از فرزندان شایسته استان همدان است و انتخاب وی به عنوان مرد اول ورزش کشور مایه توفیق برای این استان محسوب می‌شود. وی اضافه کرد: وزیر ورزش و جوانان اطلاعات کامل از وضعیت موجود ورزش کشور در عرصه‌های ملی و بین‌المللی دارد و با این شناخت بهتر می‌تواند امور مورد نیاز در توسعه ورزش کشور را توسعه ببخشد. خجسته در ادامه با اشاره به دیدارش با وزیر ورزش و جوانان کشور گفت: در این دیدار خواستار رسیدگی وزیر به وضعیت بحرانی دو تیم فوتبال همدان در لیگ دسته اول کشور از نظر مالی شده‌ایم.

خبر

در هفته پنجم لیگ دسته یک فوتسال

علیصدر در خانه از پس یزدی‌ها برنیامد

همدان‌پیام: تیم فوتسال علیصدر همدان در دومین بازی خانگی خود برابر تیم رده دومی پکیج ایساتیس یزد به نتیجه تساوی رضایت داد.

در هفته پنجم مسابقات لیگ دسته یک باشگاه‌های کشور، تیم فوتسال علیصدر همدان میزبان تیم پکیج ایساتیس یزد بود که در نهایت ۲ تیم امتیازها را بین خود تقسیم کردند.

در این بازی علیرضا خسروی برای کسب نخستین برد خانگی این فصل با ترکیب هجومی قدم به میدان گذاشت.تیم همدانی که در این دیدار کاپیتان وحید شانه‌ای و محمد اصلانی را بدلیل مصدومیت در اختیار نداشت، اما بازی خوبی ارائه داد و۳ بار تیرک دروازه حریف را لرزاند.

در این بازی تیم فوتسال علیصدر حملات زیادی را در ۱۰ دقیقه نخست روی دروازه میهمان خود تدارک دید اما با بدشانسی، سه بار تیرک دروازه مانع گل زدن همدانی‌ها شد. در دقیقه ۱۳ بر خلاف جریان بازی در یک حرکت زیبای گروهی رحیم سعیدی‌نیا با پشت پا توپ را از بالای سر وحید سیفان وارد دروازه علیصدر کرد تا تیم پکیج ایساتیس یزد نیمه نخست را برنده به رختکن برود.

در نیمه دوم بازی تیم پکیج ایساتیس یزد برای محافظت از گل زده خود دست به بازی تدافعی زد و خیلی زود با خطاهای مکرر سبب شد تا از دقیقه ۳۱این تیم پنج فوله شود و خطر رسیدن تیم حریف به پنالتی این تیم را تهدید کند.

شاگردان خسروی برای فرار از شکست خانگی در دقایق پایانی این بازی با تاکتیک ۵ نفره به میدان رفتند که خیلی زود به نتیجه رسیدن و با پاس طلایی وحید شانه‌ای، علیرضا مهربانیان گل تساوی تیم علیصدر را به ثمر رساند.

در این بازی کادر فنی هر ۲ تیم به نحوه قضاوت داوران اعتراض داشتند، اما اوج این اعتراضات در لحاظ پایانی بازی رخ داد که مهدی مرشدی کمک داور بازی اعلام ضربه پنالتی کرد اما با مشورتی که شد و اسماعیل کمربسته سرداور از حق قانونی خود این خطا را ملغی کرد. داور مسابقه در این دیدار ٦ بار از کارت زرد خود استفاده کرد که سهم هر تیم ۳ کارت بود.

تیم علیصدر با وجود شایستگی در این بازی نتوانست به پیروزی برسد و به یک امتیاز این بازی قناعت کرد، اما با توجه به نتایج به دست آمده در این هفته یک پله سقوط کرد.

در دیگر دیدارهای این هفته کشاورز قزوین ٤-۲ ایران جهان مشهد را با شکست بدرقه کرد وتیم برنای خوزستان مقابل میهمان خود پرسپولیس تهران متوقف شد ومقاومت کرمان نیز با ۳ گل برق شیراز را شکست داد.

در پایان هفته پنجم لیگ دسته یک فوتسال باشگاه‌های کشور تیم کاشی نیلوی اصفهان با۱۰ امتیاز صدر نشین است و تیم پکیج ایساتیس یزد با همین تعداد امتیاز و تفاضل گل کمتر در جای دوم قرار دارد. تیم فوتسال علیصدر نیز با این تساوی ٤ امتیازی شد و در رده هشتم جدول جا گرفت.

تیم فوتسال علیصدر در هفته ششم این مسابقه روز دوم آذر ماه باید در کرمان به مصاف تیم مقاومت این شهر برود.

جدول ۱۹۳۸

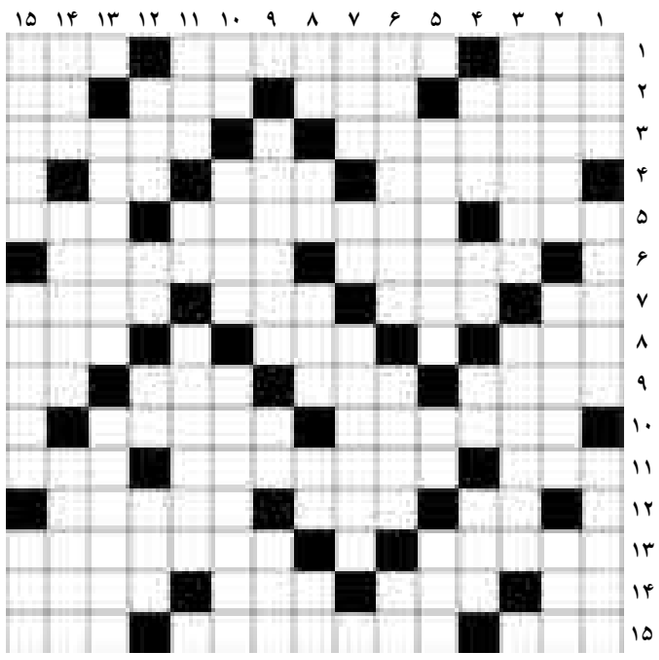

افقی

۱- کشتی جنگی - جای ایستادن کشتی - بهشت شداد ۲- از انواع ماهی - آموختنی لقمان - ترکیب اکسیژن - غوزه پنبه ۳- ویترین - حیوان مکار ۴- از شهرهای فارس - خوراک ساعت - دست عرب ۵- تهم - استادیوم - واحد شتر ۶- جانماز - پایبند به عهد ۷- شامه نواز - جمله قرآنی - از حروف یونانی - رجا ۸- دهان جنین - توده بخار متراکم - رفیق ۹- افسار - سود حرام - کمانگیر باستانی - ماه سرد ۱۰- مرغان خانگی - معلم اول ۱۱- خطا و اشتباه - بندباز - جنگ شتر ۱۲- راه میان بر - صحرا - نومید ۱۳- پرنده - پیامبر بت شکن ۱۴- برگ برنده - از حروف الفبا - پروانه هواپیما - کناره دریا ۱۵- پلنگ - انتظار و توقع - پرش عصبی

عمودی

۱- پسوند آلودگی - سد - پادشاه ۲- جوانمرد - ترس - تنگی نفس ۳- ظرفیت شیمیایی - تکنولوژی ۴- چوبه اعدام - مرغ میرود - ورود غیرمجاز رایانه ای - حجم هندسی ۵- محل کار شاطر - حرف توفیر - ناچیز و اندک ۶- مذکور - ثابت و بی حرکت - رنگ موی فوری ۷- فقیر - چله کمان - فیلسوف مراکشی جهان اسلام ۸- افشرده گوجه - مرتجع لاستیکی - سرزمین بلقیس - پوستین - باب روز ۹- عزادار و ماتم زده - مایع حیات - حرف استثنا ۱۰- حرص - بس - مسکن ۱۱- نزد ایرانیان است - علامت جمع فارسی - مراقب از بیمار ۱۲- توپ چوگان - بیماری - کرانه رود - گل نومیدی ۱۳- بی آبرویی - خمس و زکات ۱۴- جایز - صدای بلند - ترسا ۱۵- ناماور - فریب حریف مقابل - فرشته

حل شماره قبل

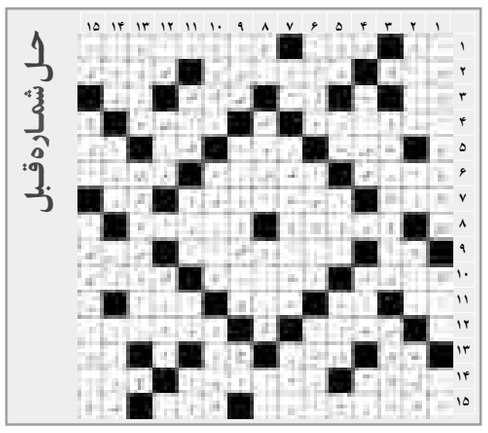

روزنامه همدان پیام
چهارشنبه ● ۲۹ آبان‌ماه ۱۳۹۲ ● ۱۶ محرم ۱۴۳۵ ● ۲۰ نوامبر ۲۰۱۳
سال نهم ● شماره ۱۹۳۸

روزنامه صبح استان
اجتماعی، سیاسی، فرهنگی، اقتصادی
صاحب امتیاز و مدیر مسئول:
نصرت ا... طاقتی احسن
سردبیر: یدا... طاقتی احسن
نشانی: همدان، ابتدای خیابان مهدیه
روبروی دبیرستان شریعتی، ساختمان پیام
صندوق پستی: ٦٦٦ - ٦٥١٥٥
تلفن: ۸۲٦٤٤۳۳ (ویژه) سردبیر: ۰۹۱۸۳۱۵۱٤۳۷
نمابر: ۸۲۷۹۰۱۳ آگهی: ۸۲٦٤٤۳۳
لیتوگرافی و چاپ: پیام رسانه (۸۲۷٤۰۸۲ - ۰۸۱۱)

پیام تاریخ تمدن و فرهنگ مادستان

اوقات شرعی

اذان ظهر	۱۲:۰۲
غروب خورشید	۱۷:۰۸
اذان مغرب	۱۷:۲۷
نیمه شب شرعی	۲۳:۱۹
اذان صبح فردا	۰۵:۲۹
طلوع خورشید فردا	۰۶:۵۶

آب و هوا

پیش‌بینی وضع هوا:
نیمه ابری در بعضی ساعات همراه با بارش باران و برف و وزش باد

شهرستان	همدان	ملایر	تویسرکان	نهاوند	کبودرآهنگ	رزن	قاهدان	قهاوند	اسدآباد	بهار
▲	۱۰	۱۲	۱۱	۱۲	۱۲	۱۱	۱۲	۱۲	۱۰	۱۲
▼	۴	۵	۵	۳	۴	۴	۴	۴	۲	۲
▦	۶۵	۶۵	۶۰	۶۵	۶۰	۶۵	۶۵	۵۵	۶۵	۶۰

حکمت

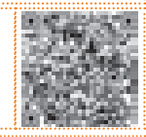

راستگو در آستانه نجات و بزرگواری است
و دروغگو در لبه پرتگاه و خواری.
امام علی (ع)

پایگاه اینترنتی..... www.Hamedanpayam.com
سامانه پیامک..... ۱۰۰۰۶۰۶۶

ارتباط با روزنامه..... info@Hamedanpayam.com
Hamedanpeyam@yahoo.com
ارتباط با مدیرمسئول..... modir@Hamedanpayam.com
ارتباط با سردبیر..... sardabir@Hamedanpayam.com
سرویس آگهی..... agahi@hamedanpayam.com
سرویس اشتراک..... eshterak@hamedanpayam.com
چاپخانه پیام رسانه..... litohoma@yahoo.com
chap@hamedanpayam.com

عکس روز

روبه دیوار - پل رسالت
عکس: همدان‌پیام

خبر

نمایش انتشارات اسناد ملی و قدیمی کشور در همدان

همدان‌پیام: مدیرکل اسناد و کتابخانه‌های غرب کشور گفت: نمایشگاه انتشارات اسناد ملی کشور و اسناد قدیمی با موضوع کتاب و کتابخوانی به معرض نمایش گذاشته می‌شود.

قاسم بلوری با اشاره به برپایی نمایشگاه سراسری کتاب در همدان، اظهار داشت: نمایشگاه کتاب فرصتی است تا همگان به یک اندازه از این رویداد فرهنگی مطلع شده و از این غذای روح برای تقویت اندیشه‌های خود استفاده کنند.

به گزارش فارس، وی با بیان اینکه اداره اسناد و کتابخانه ملی غرب کشور نیز در این نمایشگاه حضور می‌یابد، تصریح کرد: در این نمایشگاه یک غرفه در ۳ قالب در اختیار این اداره گذاشته شده است.

مدیرکل اسناد و کتابخانه‌های غرب کشور ادامه داد: در این نمایشگاه انتشارات اسناد ملی کشور و اسناد قدیمی با موضوع کتاب و کتابخوانی به معرض نمایش گذاشته می‌شود.

وی اظهار داشت: با توجه به همزمانی ماه محرم با نمایشگاه کتاب همدان، نمایشگاهی از عکس‌های عاشورایی با موضوع دسته‌جات عزاداری مردم از سال ۱۳۵۰ تا ۱۳٦۵ برپا شده که علاقه‌مندان می‌توانند، از آنها بازدید کنند.

بلوری خاطرنشان کرد: نمایشگاه کتاب فرصتی را برای آشنایی با کتب خطی و قدیمی ایران باستان به همگان عرضه می‌کند که علاقه‌مندان می‌توانند به غرفه اسناد و کتابخانه‌های ملی مراجعه کنند.

هشتمین نمایشگاه سراسری کتاب در همدان از ۲۸ آبان‌ماه تا سوم آذرماه در همدان برگزار می‌شود.

گزارش

پس از هفت سال هنوز حریم هگمتانه آزاد نشده است

بخش بزرگی از هگمتانه هنوز زیر خانه‌های مردم است

■ هگمتانه تا جهانی شدن فاصله بسیار دارد

همدان‌پیام: دی ماه سال ۸٦ تفاهم‌نامه احیای تپه تاریخی هگمتانه با حضور قائم‌مقام سازمان میراث فرهنگی - گردشگری و صنایع دستی کشور در همدان به امضا رسید.

یکی از مصوبات سال ۸۵ دولت وقت، بررسی موضوع تملک و آزادسازی حریم محوطه باستانی هگمتانه با همکاری وزارت مسکن و شهرسازی، بانک مرکزی، استانداری همدان و سازمان مدیریت و برنامه‌ریزی کشور و ارائه نتیجه آن در طول ۳ ماه پس از ابلاغ مصوبه به هیأت وزیران توسط سازمان میراث فرهنگی و گردشگری بود.

اما هم اکنون و با گذشت بیش از ۷ سال، موضوع تملک حریم تپه‌ی باستانی هگمتانه هنوز به سرانجام مشخصی نرسیده است. در حال حاضر ۵۰۰ واحد تجاری و ۲۱ پلاک مسکونی در حریم تپه هگمتانه وجود دارد.

پس از ۷ سال که از تصویب مصوبه‌ای برای آزادسازی حریم هگمتانه همدان می‌گذرد، اما این حریم به عنوان هویت تاریخی پایتخت تاریخ و تمدن ایران زمین، هنوز در حصار کمبود اعتبار گرفتار شده و سرنوشت آزادسازی آن معلق مانده است.

تپه هگمتانه که شهری زیرزمینی را در خود جای داده، در قسمت شمالی و در بافت قدیمی شهر همدان قرار دارد.

این تپه باستانی ۳ هزار سال قدمت دارد و با مساحت حدود ۳۰ هکتار، وسیع‌ترین تپه باستانی ایران است اما با در نظر گرفتن بخش‌هایی که جزو محدوده تپه باستانی بوده، در کنار ساختمان‌های مسکونی که بر روی آن ساخته شده، مساحت آن به بیش از ٤۰ هکتار نیز می‌رسد.

بررسی اخبار منتشر شده در خصوص این رویداد بیانگر آن است که رئیس سابق سازمان میراث فرهنگی و گردشگری استان همدان در سال ۸۵ خبر داد که در این سال ۱٦ پلاک از خانه‌های مسکونی روی تپه هگمتانه با ۵ میلیارد ریال خریده شدند و تا یک‌سال بهد از آن نیز با ۵ میلیارد ریال دیگر، ۱۵ پلاک خریده خواهند شد. فرهاد فرزانه همچنین گفته بود با درنظر گرفتن ۱۵ میلیارد ریال، بخش عمده‌ای از قسمت مسکونی تپه هگمتانه تا پایان سال ۸۵ به‌شکل کامل خریده و تملک بخش‌های تجاری نیز به سال آینده آن موکول می‌شود.

اما در حال حاضر با گذشت این مدت شاهد آن هستیم که حریم هگمتانه به عنوان هویت تاریخی پایتخت تاریخ و تمدن ایران زمین هنوز هم در حصار تخصیص اعتبارات گرفتار شده و سرنوشت آزادسازی آن معلق مانده است.

یک باستان‌شناس نیز در این زمینه به خبرگزاری مهر گفت: هرگونه کاهش در محدوده محوطه تاریخی هگمتانه به عرصه آن مربوط می‌شود و این در حالی که است که هنوز بخش بزرگی از عرصه این محوطه زیرخانه‌های مردم قرار دارد. مهرداد ملک‌زاده با اشاره به بررسی‌هایی که در محوطه هگمتانه انجام و به کاهش عرصه منجر می‌شود، گفت: مسأله مهمی که درباره این تپه به‌طور ویژه وجود دارد، این است که بخش بزرگی از عرصه آن بیرون نیامده و هگمتانه یک تپه بیضی‌شکل در میانه شهر همدان است که زمانی تصمیم گرفتند بخش‌هایی از آن را بخرند و این کار در چند مرحله انجام شد و اکنون اگر خط کشیده شده به دور محوطه ذره‌ای کوچک شود، در واقع بخشی از عرصه هگمتانه نابود شده است.

وی با بیان اینکه در محوطه‌های تاریخی می‌توان با انجام یک گمانه‌زنی جدید، حریم را کوچک‌تر یا بزرگ‌تر کرد، گفت: به‌طور مثال، ممکن است دامنه آثار تا نقطه مشخصی جلو رود و به این ترتیب، حریم بزرگ شود ولی در جایی مانند هگمتانه داستان چیز دیگری است و در این محوطه، بخش بزرگی از آثار هنوز زیر خانه‌های مردم است و کوچک کردن خط تعیین‌شده، عرصه را کوچک‌تر می‌کند نه حریم را.

این باستان‌شناس با بیان اینکه عرصه و حریم پیوند تنگاتنگی با یکدیگر دارند و در بسیاری از محوطه‌ها براساس مقتضیاتی که وجود داشته، عرصه مبتنی بر حریم است، گفت: در هگمتانه نیز عرصه و حریم یک خط دارند و اگر تصمیم گرفته شود چیزی در هگمتانه کاهش یابد، آن عرصه است.

مدیرکل میراث فرهنگی صنایع دستی و گردشگری استان همدان نیز در این زمینه عنوان کرده است : پس از گذشت چند سال هنوز حریم هگمتانه آزاد نشده است. علیرضا ایزدی گفت: حریم تپه هگمتانه به این سادگی‌ها آزاد نخواهد شد، چراکه هزینه تملک آن بسیار زیاد است.

وی عنوان داشت: بر اساس آنچه در دستور کاری به ما ارائه شده نیازمند اعتباری بالغ بر ٦ میلیارد تومان برای آزادسازی حریم هگمتانه هستیم تا بتوانیم بخش‌های دیگری از این حریم را نیز آزاد کنیم.

هگمتانه در حالی در گیرو دار آزاد سازی حرایم است که سال‌ها است از کاندیدای اصلی ورود به فهرست جهانی یونسکو است.

این اثر در حالی که به ثبت جهانی برسد می‌تواند جای ویژه‌ای برای همدان در حوز ه گردشگری باز کند جایی که نه تنها همدان را در عرصه‌های جهانی مطرح می‌کند بلکه زمینه‌های اختصاص اعتبار را هم برای این اثر شاخص در میراث فرهنگی ایجاد می‌کند.

انیمیشن

نخستین دوره بلند مدت آموزش تخصصی انیمیشن در همدان

همدان‌پیام: انجمن سینمای جوان همدان، نخستین دوره بلند مدت آموزش تخصصی انیمیشن را برگزار می‌کند.

به گزارش روابط عمومی اداره کل فرهنگ و ارشاد اسلامی استان همدان، دوره‌های تخصصی بلند مدت انیمیشن با رعایت استانداردهای کیفی و تکنیکی انیمیشن روز جهان، توسط انجمن سینمای جوانان ایران تهیه و تدوین شده است.

این کلاس‌ها بر اساس روش‌های علمی به صورت کارگاه‌های عملی و تئوری دایر می‌شود و هنرجویان می‌توانند از ابتدای دوره همراه با آموزش تئوری، تجربه کار در کارگاه‌های علمی و عملی را هم داشته باشند و در نهایت با اتمام دوره و تولید پروژه پایانی به فضای تولید انیمیشن ورود پیدا کنند.

هدف ازبرگزاری این دوره آموزشی، کشف استعدادها وتربیت هنرمندان و نیروهای کارآمدی است که پس از فراغت از دوره‌های طراحی شده؛ قابلیت‌های لازم را برای اشتغال در یک یا چند پست انیمیشن داشته باشند. همدان جزو نخستین دفاتر از دفاتر ٦۰ گانه کشور است که موفق به برگزاری این دوره در سطح کشور شده است.

جشنواره

راهیابی "لالایی‌ها" و "بازی های سنتی" به جشنواره زمستانی همدان

همدان‌پیام: مدیرکل میراث فرهنگی، صنایع دستی و گردشگری استان همدان گفت: امسال "لالایی‌ها" و "بازی های سنتی" به جشنواره زمستانی همدان راه می‌یابند.

علیرضا ایزدی در زمینه برنامه‌های زمستانی سازمان میراث فرهنگی صنایع دستی و گردشگری استان همدان با بیان اینکه در این زمینه معتقد به دیدگاه کارشناسی هستیم، اظهار داشت: در برگزاری جشنواره‌های زمستانی، همدان در سال گذشته به یک بالندگی رسید هر چند رکودی داشت، اما پارسال وضعیت خوبی را رقم زد. به گزارش مهر، مدیرکل میراث فرهنگی، صنایع دستی و گردشگری استان همدان با بیان اینکه امسال نیز این روند در برگزاری جشنواره زمستانی همدان برقرار است، گفت: امسال در صدد آن هستیم که در این جشنواره تعدادی برنامه خاص را نیز وارد کنیم.

وی با بیان اینکه آنچه امسال متفاوت‌تر از سال‌های گذشته در بحث برگزاری جشنواره زمستانی مورد توجه است، بازی‌ها است، عنوان داشت: سال گذشته در صدد بودیم بحث"آواها و لالایی‌ها" را در برنامه جشنواره زمستانی بگنجانیم که "آواها" در برنامه گنجانده شد، اما هنوز"لالایی‌ها" را نتوانسته‌ایم در برنامه قرار دهیم چرا که یکسری مشکلات ناخواسته به وجود آمد.

ایزدی با بیان اینکه در حال حاضر پیگیر آن هستیم که "لالایی‌ها" و "بازی‌های" سنتی را در جشنواره زمستانی امسال بگنجانیم، افزود: در شب یلدای امسال برنامه منسجم این شب برگزار و دو بازی"الک دولک" برای آقایان و "یه قل دوقل" را برای مردمی که در مکان برگزاری جشنواره زمستانی همدان حاضر می‌شوند، به اجرا درآوریم، چرا که این بازی‌های سنتی نیز جزو فرهنگ ما است.

مدیرکل میراث فرهنگی، صنایع دستی و گردشگری استان همدان با بیان اینکه بازی‌های سنتی فرهنگ و زیبایی فرهنگی ما است، ابراز داشت: با این وجود چنین بازی‌هایی را جدا کرده‌ایم و بر این اساس نیز کودکان به سراغ پلی استیشن‌ها رفته‌اند. وی یادآور شد: برگزاری مستمر و منسجم برنامه‌های متنوع و شاخص در جشنواره زمستانی سبب پویایی و مشارکت بیش از پیش مردم در این زمینه می‌شود.

تئاتر

برگزاری نخستین کارگاه آموزش تئاتر کاغذی در همدان

همدان‌پیام: نخستین کارگاه آموزش تئاتر کاغذی ویژه مربیان فرهنگی و هنری با حضور استاد سهراب خواجه‌نژاد کارشناس این رشته در کانون پرورش فکری کودکان و نوجوانان استان همدان در حال برگزاری است.

مدیرکل کانون پرورش فکری کودکان و نوجوانان استان همدان با حضور در مراسم آغازین این کارگاه آموزشی، تئاتر کاغذی را هنری جذاب برای کودکان و نوجوانان دانست و افزود: کانون پرورش فکری کودکان و نوجوانان برای ارتقاء توانمندی‌ها و آشنایی بیشتر مربیان با این هنرجذاب اقدام به برگزاری این دوره آموزش برای مربیان کرده است.

پرویز ابراهیمی اظهار داشت: مربیان کانون با حضور در این کارگاه آموزشی و با افزایش توانمندی خود در بهره‌گیری هرچه بهتر از این قابلیت سعی در توسعه و پیشرفت این هنر جذاب درمراکز فرهنگی، هنری کانون خواهند داشت.

وی افزود: آموزش تأثیر بسزایی در مربیان خواهد داشت چراکه با علم روز آشنا شده و مخاطبان خود را در مراکز فرهنگی، هنری با این فعالیت به صورتی تخصصی آشنا می‌سازند.

سهراب خواجه نژاد مدرس دوره نیز به بیان مطالبی درباره تئاتر کاغذی پرداخت و اظهار داشت: تئاتر کاغذی یا میکرو تئاتر نوعی از تئاتر عروسکی است که تمامی اصول و مبانی تئاتر عروسکی در آن لحاظ شده و ویژگی اصلی آن کوچک بودن صحنه و تمامی عناصر آن و استفاده از کاغذ و مقوا به جای دکور و عروسک است. همچنین ۳ عنصر بازیگردانی، قصه گویی و طراحی از عناصر ویژه در اجرای تئاتر کاغذی به شمار می رود.

وی تصریح کرد: تفاوت اصلی تئاتر کاغذی با دیگر انواع تئاتر عروسکی اجرای آن در قالب مینیاتوری و کوچک است. این در حالیست که تمامی عناصر اجرای تئاتر از جمله کارگردانی، دکور، نور و صدا و ... در اجرای آن دخیل بوده و این نوع تئاتر به دلیل ویژگی خاص خود در جاهای مختلف قابل اجرا است.

خواجه‌نژاد گفت: در این کارگاه ٤ روزه، مباحث مختلفی از جمله انتخاب نگارش یک متن نمایشی بر اساس یک خاطره از دوران کودکی، انواع ترکیب صحنه‌ای در تئاتر کاغذی، ساخت سن، والان، قاب صحنه تئاتر کاغذی، ساخت عروسکهای کاغذی، بازی‌گردانی تئاتر کاغذی و... آموزش داده شد.

به گزارش ایسنا؛ سهراب خواجه نژاد، مدرس تئاتر کاغذی با گذراندن دوره یک ماهه در کلاس‌های آموزشی آلن لکوک در فرانسه، چگونگی کار و استفاده از این نوع تئاتر را آموخته است. در همین ارتباط، مدیریت آفرینش‌های هنری و مرکز تولید تئاتر کانون پرورش فکری کودکان و نوجوانان با رویکرد گسترش این فعالیت در کانون دوره‌های آموزشی تئاتر کاغذی را برگزار می‌کند.

کارگاه آموزشی تئاتر کاغذی استان همدان با حضور ۲۱ مربی فرهنگی و هنری از سراسر مراکز استان از امروز تا بیست و نهم آبان‌ماه در محل سالن کنفرانس کانون پرورش فکری کودکان و نوجوانان ادامه خواهد داشت.

خبر

رشد کتابخوانی شرط نخست توسعه فرهنگی و اقتصادی

همدان‌پیام: معاون مدیرکل کتابخانه‌های عمومی استان همدان گفت: رشد کتاب‌خوانی شرط نخست توسعه فرهنگی و اقتصادی است.

به گزارش فارس، به نقل از روابط عمومی اداره کل کتابخانه‌های عمومی استان همدان، حسن عرفانی‌مقدم در حاشیه مراسم بیست و یکمین بزرگداشت هفته کتاب جمهوری اسلامی ایران، کتاب خوب را یکی از بهترین ابزار رشد کمال بشری دانست.

وی عنوان کرد: اهمیت کتاب و کتابخوانی این است که با نهادینه کردن عادت به مطالعه، در همه تفکرات، اندیشه‌ها و دل‌ها اقدام به همگانی کردن شور ، شوق و عشق به کتاب و کتابخوانی می‌کند تا مطالعه در جامعه استمرار داشته باشد.

معاون مدیر کل کتابخانه‌های عمومی استان همدان با اشاره به اینکه رشد کتابخوانی شرط نخست توسعه فرهنگی و اقتصادی است، عنوان کرد: هیچ ملتی بدون توجه به امر کتاب و کتابخوانی به شاخص‌های توسعه دست نخواهد یافت و توسعه بدون بستر فرهنگی در هیچ جای دنیا به نتیجه‌ای مطلوب نخواهد رسید.

وی خاطرنشان کرد: شهرستان تویسرکان از شهرستان‌های سرآمد در رشد فرهنگی است و با توجه به شاخصه‌های ارزیابی شده، این شهرستان جزو ۳ شهرستان برتر استان است که حتی از شهرستان همدان نیز پیشی گرفته است.

کتاب

عدم تخصیص بودجه مانع چاپ ۳ کتاب دفاع مقدس شد

همدان‌پیام: مدیرکل بنیاد حفظ آثار و نشر ارزش‌های دفاع مقدس استان همدان گفت: در هفته کتاب قرار بود ۳ عنوان کتاب دفاع مقدس چاپ و رونمایی شود که به دلیل عدم تخصیص بودجه لازم، این موضوع به بعد موکول شد.

محمدجواد زمردیان اظهار داشت: در هفته کتاب این بنیاد با مشارکت ۲ نهاد دیگر یک غرفه در هشتمین نمایشگاه سراسری کتاب برپا کرده که آخرین کتاب‌های منتشرشده به معرض نمایش و فروش گذاشته شده است.

وی افزود: این غرفه با مشارکت سپاه انصارالحسین(ع) همدان و همچنین بنیاد شهید و امور ایثارگران استان ایجاد شده و سعی شده کتاب‌هایی در مورد دفاع مقدس به معرض دید علاقه‌مندان گذاشته شود.

مدیرکل بنیاد حفظ آثار و نشر ارزش‌های دفاع مقدس استان همدان اضافه کرد: در کنار کتب منتشر شده در سال‌های اخیر توسط بنیاد محصولات فرهنگی مانند نرم‌افزارهای مربوط به زندگی‌نامه شهدا، تاریخ جنگ همدان و همچنین سی‌دی‌های مختلف با مضمون دفاع مقدس ارائه خواهد شد.

وی افزود: همزمان با هفته کتاب، کتابخانه‌های استان به کتب دفاع مقدس تجهیز می‌شوند و بیش از ۷۰۰ عنوان کتاب در اختیار کتابخانه‌های استان قرار خواهد گرفت.

زمردیان ادامه داد: این ۷۰۰ عنوان کتاب با مضمون دفاع مقدس به اداره کل فرهنگ و ارشاد اسلامی، کتابخانه تخصصی دفاع مقدس بنیاد حفظ آثار و نشر ارزش‌های دفاع مقدس و مراکز حوزوی و دانشگاهی ارائه می‌شود.

به گزارش فارس، وی با اشاره به اینکه ۳ عنوان کتاب آماده به چاپ است، اما به دلیل عدم تخصیص بودجه لازم این موضوع به زمان بعد موکول شده است ابراز داشت: کتاب "پوتینی‌های آشنا" مجموعه خاطرات گردآوری شده شهید بختیارجمور نوشته حمید حسام یکی از ۳ عنوان کتاب است.

مدیرکل بنیاد حفظ آثار و نشر ارزش‌های دفاع مقدس همدان گفت: کتاب "خمپاره‌های فاسد" مجموعه داستان‌های طنز دفاع مقدس نوشته داوود امیریان و کتاب "قراویز تا مرصاد" گردآوری امیر شالبافیان که جلد دوازدهم از تاریخ جنگ استان محسوب می‌شود که مراحل چاپ آن باید منتظر بودجه باشد.

سینما و تئاتر

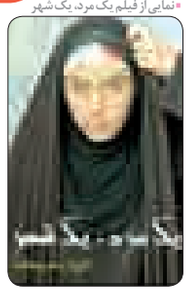

■ نمایی از فیلم یک مرد، یک شهر

سینما

قدس: سالن شماره۱: **۵۷۸ روز انتظار**
سالن شماره۱: **یک مرد، یک شهر**
سالن شماره۲: **پله آخر**
سالن شماره۱: **گهواره‌ای برای مادر**

کانون پرورش فکری: **پل چوبی**
بهمن ملایر: **هیچ کجا، هیچ کس**
تویسرکان: ----------