پیام تاریخ، تمدن و فرهنگ مادستان
|ISNN: 2322-4665|

روزنامه همدان پیام

www.HamedanPayam.com

پنجشنبه ● ۲۹ مردادماه ۱۳۹۴ ● ۵ ذی‌القعده ۱۴۳۶ ● ۲۰ اوت ۲۰۱۵
سال یازدهم ● شماره ۲۴۲۷ ● ۱۲ صفحه روزنامه ● ۵۰۰ تومان

ایران ۴ <آ
تصویب کلیات طرح ممنوعیت به کارگیری بازنشستگان

خبر ۲ <آ
دانشگاه برای دوره پساتحریم آماده شوند

گوناگون ۱۲ <آ
روستایی با ٤ هزار کتابخوان

ورزش ۱۱ <آ
بازتاب ایثار بانوی کوهنورد همدانی در کوهنوردی جهان

۵۸ طرح ۹۹ میلیاردی در نهاوند افتتاح می‌شود ۱۰ <آ

باید به سوی اقتصاد دانش‌بنیان برویم ۲ <آ

انهدام باند سارقان و کشف ۱۸ فقره سرقت احشام در رزن ۸ <آ

نوش‌آبادی معاون وزیرارشاد در جشنواره ملی همدان

جشنواره رضوی دیپلماسی فرهنگی است

- همدان ظرفیت های فرهنگی هنری خوبی در میزبانی جشنواره‌ها دارد
- ارسال ۱۴۰۰ دو بیتی از ۱۱۰ شاعر جوان به جشنواره

۳ <آ

از امشب آغاز می‌شود

۱۰ شب نهاوند میزبان جشنواره اقوام ایرانی

۵ <آ

مدیرعامل صندوق ضمانت صنایع کوچک در افتتاحیه نمایشگاه کفش چرم :

با ضمانت مشکل تولید را حل می‌کنیم

۲ <آ

اما و اگرهای فعالیت مؤسسات مالی غیرمجاز

رشد قارچ‌گونه مؤسسات مالی به چالشی تبدیل شده که مسئولان کشوری از برخورد با آن عاجز می‌نمایند. هرچند که اخیراً رئیس‌کل بانک مرکزی صراحتاً اعلام کرده که با این نوع مؤسسات غیرمجاز برخورد خواهد شد اما در عمل می‌بینیم که پیگیری‌های آن‌چنانی در شناسایی بدون مجوزها در میان نیست. فروردین‌ماه امسال بود که ولی‌ا... سیف، رئیس‌کل بانک مرکزی، در نشست مشترک با کمیسیون اقتصادی مجلس اعلام کرد...

۷ <آ

روحانی: مجلس آینده تک حزبی نخواهد بود

۴ <آ

یادداشت روز

مطالبات سفر منطقی باشد

قرار است رئیس‌جمهور و تعدادی از وزرا سه‌شنبه سوم شهریورماه سفری به استان همدان داشته باشند و در این سفر میهمان مردم همدان شوند.
سفرهای رئیس‌جمهوری به استان‌ها در دولت قبل شدت بیشتری گرفت، به شکلی که در نهایت منجر به حضور رئیس‌جمهور در شهرستان‌ها و حتی روستاهای محروم شد.این سفرها هرچند به دلیل غلبه احساس در مصوبات آن، اکنون در مقام ارزیابی با هزینه‌های بسیار ارزیابی می‌شود اما در دولت تدبیر و امید با اصلاحاتی تصمیم بر ادامه آن گرفته شد...

۲ <آ

نکته

مهمترین خواسته‌های مردمی از رئیس‌جمهور

این روزها مردم و مسئولان همدان خود را آماده استقبال از رئیس دولت یازدهم می‌کنند و امیدوار هستند که با حضور روحانی، کلیدی بر قفل مشکلات چندین ساله این استان زده شود. استان همدان یکی از استان‌های غرب کشور است که اوایل هفته آینده میزبان رئیس‌جمهور و برخی اعضای هیأت دولت خواهد بود. درباره مطالبات مردم همدان از دولت تدبیر و امید نظرات متفاوتی ابراز می‌شود، برخی افراد مهمترین مطالبه مردم استان را توسعه سیاسی و آزادی‌های سیاسی اجتماعی بیان می‌کنند...

۳ <آ

انتقادرئیس اتاق بازرگانی استان از یک بخشنامه

فشارهای تامین اجتماعی و مالیات تولید را نابود می کند

رئیس اتاق بازرگانی همدان بر لغو بخشنامه دریافت حق بیمه از بن کارگری تاکید کرد و گفت: فشارهای سازمان تامین اجتماعی و مالیات، اشتغال و تولید را نابود می‌کند.
علی اصغر زبردست در گفت‌وگو با تسنیم با اشاره به اینکه کارخانجات و واحدهای تولیدی همدان از گذشته درگیر برخی مشکلات و مسائل متعدد بودند، اظهار داشت: مشکلات مختلف در زمینه‌های دارایی، بانک، بیمه و واردات مواد اولیه دست به دست هم داد تا واحدهای تولیدی دچار مشکل شوند.
وی با اعلام اینکه برخی از واحدهای تولیدی استان همدان به سبب رفتار نابجای دستگاه‌ها تعطیل شدند، افزود: اما با همکاری مدیریت استان همدان به دنبال این هستیم تا مسیر را برای فعالیت این واحدها هموار کنیم.
زبردست با بیان اینکه لغو تحریمها نیز در بهبود وضعیت واحدهای تولیدی اثرگذار است، عنوان کرد: نیاز است تا بانکها مقداری مراعات حال تولید را داشته باشند و در صورت امکان سرمایه در گردش مورد نیاز را به واحدهای تولیدی پرداخت کنند.
وی در پاسخ به این سوال که آیا در سال ۹٤ واحد تولیدی تعطیل شده در استان همدان داشتیم، گفت: در این مدت واحدی به خاطر سرمایه‌درگردش و مواد اولیه تعطیل نشده است ولی چند واحد به سبب مسائل و معوقات مالیاتی پلمپ شدند.
زبردست افزایش مالیات واحدهای تولیدی، اقدام سازمان تامین اجتماعی در زمینه گرفتن حق بیمه از بن کارگری و نبود نقدینگی از مهمترین چالشهای واحدهای تولیدی است که برای رفع آنها رایزنی‌هایی در سطح وزرا و رئیس جمهور نیز انجام شده است.
رئیس اتاق بازرگانی همدان با اشاره به اینکه گرفتن مالیات به یکی از مشکلات اساسی واحدهای تولیدی در کشور تبدیل شده است، گفت: رفتار سازمان مالیاتی و مودیان مالیاتی باید اصلاح شود، به گونه‌ای که مودیان مالیاتی خود مالیات را پرداخت کرده و سازمان مالیاتی نیز بیش از اندازه مالیات از واحدها دریافت نکند.
زبردست افزود: در ۱۰ سال گذشته به ظرفیت تولید اضافه نشده و رونقی نیز در تولید نبوده که سبب درآمدزایی بالا برای واحدهای تولیدی شود، از این رو گرفتن مالیات مضاعف سبب فشار بر تولید و از بین رفتن اشتغال می‌شود.
رئیس اتاق بازرگانی همدان اظهار داشت: از اواخر سال گذشته بخشنامه‌ای مبنی بر گرفتن حق بیمه از بن کارگری از سوی سازمان تامین اجتماعی ابلاغ شده که مشکلات بسیاری برای واحدهای تولیدی ایجاد کرده است، انتظار می‌رود این روند از سوی سازمان تامین اجتماعی مورد تجدید نظر گرفته و اصلاح شود.
وی معوقات بانکی را یکی از مشکلات واحدهای تولیدی دانست و گفت: بانکها وضعیت مثبتی در زمینه نقدینگی ندارند که انتظار داشته باشیم معوقات واحدهای تولیدی را ببخشند ولی نیاز است که با واحدهای تولیدی مدارا کنند تا بخشی از مشکلات آنها برطرف شود.
زبردست بیان کرد: با گشایشی که اخیرا از طریق مذاکرات هسته‌ای رخ داده امیدواریم تزریق سرمایه به بخش صنعت افزایش یابد تا بتوان از بحران موجود خارج شده و رونق را به عرصه سنعت کشور بازگرداند.

تغییرات شکلی در قراردادهای کاری

از تعیین مهارت تا حذف پرداخت حضوری حقوق

وزارت کار مکلف شد تا در مورد قراردادهای کتبی، نسخه جدید قرارداد کار را اختیار کارگران و کارفرمایان قرار بدهد.هادی ابوی دبیرکل کانون عالی انجمن‌های صنفی کارگران کشور در گفت وگو با ایسنا، با بیان این مطلب از تغییر فرمت قراردادهای کار خبر داد و گفت: بر اساس دستورالعمل شماره ٤٠ روابط کار، حق فسخ قرارداد میان کارگر و کارفرما تنها در مورد قراردادهای دائم و غیر موقت امکانپذیر خواهد بود.
وی افزود: به موجب تبصره (۳) الحاقی به ماده (۷) قانون کار، موضوع بند (۱) ماده (٤١) قانون «رفع موانع تولید رقابت‌پذیر و ارتقای نظام مالی کشور» مصوب ۱۳۹٤،۲،۱۱ مجلس شورای اسلامی؛ وزارت کار، مکلف شده است برای قراردادهای کتبی نمونه برگ مخصوص تهیه کرده و در اختیار کارگران و کارفرمایان قرار دهد.
ابوی تصریح کرد: در این قرارداد ۱۱ بندی چند نکته مورد توجه و تاکید است. در بند یک قرارداد اشاره شده که بر طبق ماده ۱۰ قانون کار مشخصات طرفین باید به طور دقیق در فرم قرارداد قید شود،همچنین نوع و میزان مهارت کارگر از نظر ساده، نیمه ماهر و ماهر بودن و یا درجه مهارت درباره کارگرانی که مهارت آنان درجه بندی شده ضروری است.
وی تعیین نوع و میزان مهارت کارگر را در ارتقای سطح دستمزد و حقوق کارگر موثر خواند و افزود: به موجب این دستورالعمل در صورت اختلاف در نوع و میزان

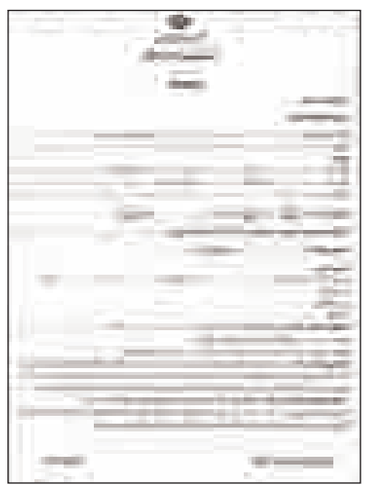

مهارت بین کارگر و کارفرما، نظر سازمان آموزش فنی و حرفه‌ای کشور با دیگر مراجع صاحب صلاحیت ملاک عمل خواهد بود.
دبیر کل کانون عالی انجمن‌های صنفی کارگران کشور ادامه داد: بند دو قرارداد مشخص کننده نوع قرارداد است و برحسب اینکه قرارداد «دائم»،« موقت» یا «کارمعین» باشد، باید در فرم قرارداد ذکر شود که قرارداد دائم در این دستورالعمل به قراردادی اطلاق شده که کار ماهیتا مستمر بوده و مدتی نیز در قرارداد ذکر نشده یا تاریخ انقضایی برای قرارداد تعیین نشده باشد.
همچنین «قرارداد مدت موقت» قراردادی است که مدتی در آن ذکر شود و یا اینکه تاریخ انقضای قرارداد تعیین شود و یا ماهیت کار مستمر نمی‌باشد. قرارداد کار «کار معین» نیز قراردادی است که در آن کارگر برای انجام کار مشخصی به کار گرفته می‌شود و بعد از اتمام کار، قرارداد نیز خاتمه می‌یابد.
وی ادامه داد: یکی از دغدغه‌های بزرگ جامعه کارگری نوع قراردادهای کار است که بعضا سه ماهه و شش ماهه یا یکسال تنظیم می‌شود ولی در دستورالعمل مذکور بر قید نوع قرارداد اعم از موقت، دائم و معین تاکید شده است.
وی تصریح کرد: بند (۳) قرارداد به «نوع» کار یا حرفه یا «حجم» کار و وظیفه‌ای که کارگر به آن اشتغال می‌یابد، اختصاص دارد که منظور از حجم کار در قرارداد، واحد کالا یا محصول و میزان کاری است که در نظام کارمزدی یا کارمزد ساعتی در مقابل دریافت کارمزد، مورد توافق طرفین قرار می‌گیرد.
ابوی از واریز حقوق کارگران به حساب‌های بانکی به عنوان یکی از مهمترین بندهای قراردادهای جدید کار نام برد و گفت: سالها بود که کارگران خواهان واریز حقوق و مزایای خود به حسابهای بانکی بودند وحالا این اقدام گام موثری در جهت پایان بخشیدن به پرداخت‌های سنتی و دستی دستمزدها خواهد بود.

روزنامه همدان پیام
به مناسبت فرا رسیدن
هفته دولت وتقارن با
سفرریاست محترم جمهوری
وهیات دولت
منتشر می کند

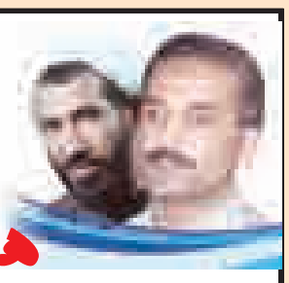

شامل آثار و گفتاری از مدیران بلندپایه استان، شهرستان‌ها، ادارات کل، سازمان‌ها و نهادهای خصوصی و دولتی در قالب تحلیل و گزارش عملکرد دولتمردان یازدهم در استان همدان

با گستره توزیع در وزارتخانه‌ها، نهاد ریاست جمهوری، قوای سه‌گانه، ادارات، نهادها و شرکت‌های خصوصی و تمامی مشترکان روزنامه و دکه‌های مطبوعاتی در سطح استان

دفاترشهرستان‌ها
۳۸۲۶۴۴۳۳ (۰۸۱) : دفتر مرکزی
۳۲۲۵۲۲۰۰ – ۰۹۳۶۵۶۶۶۱۳۳ : ملایر
۳۲۲۳۱۸۱۵ – ۰۹۱۸۷۱۰۱۸۶۱ : نهاوند،گیان و برزول
۳۸۲۶۴۴۳۳ : تویسرکان
۳۵۲۲۰۷۷۰–۰۹۱۸۳۱۹۳۴۹۸ : کبودراهنگ
۳۸۲۶۴۴۳۳ : اسدآباد
۰۹۱۸۴۴۱۸۵۱۵ : رزن
۳۸۲۶۴۴۳۳ : فامنین
۰۹۰۱۹۰۴۹۲۶۹ : صالح‌آباد
۳۴۵۲۵۵۵۵ – ۰۹۱۸۹۰۸۵۵۱۴ : بهار ولالجین
۳۸۲۶۴۴۳۳ : قهاوند
۳۶۷۲۳۲۶۹ – ۰۹۱۸۹۱۲۰۷۹۴ : سردرود
۳۵۳۶۳۶۸۱ – ۰۹۱۸۳۱۴۱۹۸۹ : شیرین‌سو
۳۸۲۶۴۴۳۳ :جورقان

هفته دولت گرامی باد

برای ارسال اخبار، گزارش،وعملکرد به مناسبت هفته دولت و سفر ریاست محترم جمهوری با شماره ۳۸۲۶۴۴۳۳ داخلی ۱۱۳ خانم حبیبی و برای درج رپرتاژ، آگهی و... داخلی ۱۱۰ خانم باب الحوائجی تماس حاصل نمائید

پیام تاریخ، تمدن و فرهنگ مادستان
The Message Of Madestan's History & Civilization & Culture
روزنامه همدان پیام
۲
پنجشنبه ● ۲۹ مردادماه ۱۳۹۴ ● شماره ۲۴۲۷
خبر
khabar@hamedanpayam.com

در جلسه هماهنگی سفر هیأت دولت انجام شد

بررسی نیازهای استان با حضور رئیس‌جمهور

نشست بررسی نیازهای استان همدان با حضور رئیس‌جمهوری برگزار شد.جلسه هماهنگی سفر کاروان تدبیر و امید به استان همدان عصر سه شنبه با هدف بررسی نهایی طرح‌ها و برنامه‌های دولت یازدهم برای پیشرفت و آبادانی این استان به‌ویژه در بخش‌های راه‌آهن، گردشگری، صنعت، نیرو و کشاورزی با حضور حجت‌الاسلام والمسلمین حسن روحانی رئیس‌جمهوری برگزار شد.

به گزارش پایگاه اطلاع‌رسانی ریاست‌جمهوری، در این جلسه که در آستانه سفر کاروان دولت تدبیر و امید به استان همدان برگزار شد، بر ضرورت اجرای سریع برنامه‌های دولت برای پیشرفت استان همدان تأکید شد.

رئیس دفتر رئیس‌جمهوری و سرپرست نهاد ریاست جمهوری، معاون اجرایی رئیس‌جمهوری، معاونان رئیس‌جمهوری و رؤسای سازمان‌های "مدیریت و برنامه ریزی کشور"، "حفاظت محیط زیست" و "میراث فرهنگی و وزرای بهداشت، درمان و آموزش پزشکی، فرهنگ و ارشاد اسلامی، صنعت، معدن و تجارت و راه‌وشهرسازی و رئیس کل بانک مرکزی، دبیر شورای هماهنگی مناطق آزاد تجاری، صنعتی و ویژه اقتصادی و استاندار همدان از جمله شرکت‌کنندگان در این جلسه بودند.

محمدناصر نیکبخت، استاندار همدان در این جلسه فهرستی از ظرفیت‌ها، استعدادها و فرصت‌های سرمایه‌گذاری در این استان را ارائه کرد و برنامه‌ها و پیشنهادات برای شتاب بخشیدن به توسعه استان نیز تشریح و مورد بحث و بررسی قرار گرفت. همدان سوم شهریور امسال میزبان هیأت دولت است.

مدیرعامل صندوق ضمانت صنایع کوچک در افتتاحیه نمایشگاه کفش چرم:

با ضمانت مشکل تولید را حل می‌کنیم

■ خوشه چرم همدان فردا تشکیل می‌شود

دومین نمایشگاه تخصصی کفش چرم روز گذشته در حالی در همدان افتتاح شد که رئیس سازمان صنعت، معدن و تجارت استان همدان خبر از تعطیلی ۹ واحد بزرگ فعال تولید چرم می‌داد و رئیس صندوق ضمانت صنایع کوچک کشور، خبر از حمایت ویژه از تولیدکنندگان را در این عرصه می‌داد.

حمیدرضا متین وقتی در جمع فعالان چرم همدان و استان‌های تبریز، مشهد، شیراز و اصفهان به پشت تریبون رفت اعلام کرد که همدان بزرگترین صادرکننده چرم کشور به حساب می‌آید ولی از سال ۸۳ به بعد از ۱۱ واحد بزرگ تولید چرم فقط ۲ واحد فعال هستند و از بین آنها یک واحد در کار صادرات است. وی گفت که به خاطر حمایت شدن واحدها، مشکل تأمین مواد اولیه مناسب با قیمت مناسب و نبود بازار، بین سال‌های ۹۰ تا ۹۲ واحدهای چرمی کوچک هم به شدت کاهش یافتند.

متین بیان کرد: که واحدهای کوچک تولیدات چرمی در پدیده قاچاق دچار آسیب شدند؛ زیرا ۴۷ درصد کفش‌های بازار چینی هستند که حتی برخی از آنها با نام‌های ایرانی به فروش می‌رسند و ما هم نمی‌توانیم کاری کنیم و فقط توانستیم جلوی بخش محدودی از آن را بگیریم. وی ادامه داد: ما نمی‌توانیم خرده‌فروش‌ها را تحت فشار قرار دهیم و مغازه‌های آنها را به تعطیلی بکشانیم، بلکه برخوردها باید با بنکداران صورت بگیرد.

متین همچنین درباره مسائل زیست‌محیطی تولید چرم صحبت کرد و گفت که امیدواریم بتوانیم صنعت تولید مواد اولیه را احیا کنیم.

متین در پایان سخنانش افزود: واحدهای تولیدی صنف‌های مختلف اگر مشکلی دارند به ما اعلام کنند تا برای سفر رئیس‌جمهور به همدان جمع‌بندی و عنوان کنیم.

در این بین رئیس سازمان فنی‌وحرفه‌ای استان همدان هم در این مراسم گفت: این‌طور نباشد که برای حرکت رو به جلو، فقط به برندسازی فکر کنیم؛ زیرا برای بهره‌وری خوب نیاز به مواد اولیه مرغوب، ارزان‌قیمت و به‌روز، تأمین کارگر کاربلد و یک خط تولید خوب داریم. مهرابی ادامه داد: اگر بخواهیم این صنعت در همدان رشد کند باید نوآوری، نبوغ، آموزش‌های به‌روز و بازاریابی خوبی داشته باشیم که برای همه اینها می‌توانیم با همکاری اتحادیه کیف و کفش چرم همدان برنامه‌ای تعریف کنیم و آماده‌ایم تا در کنار متخصصان این صنعت از ابتدا تا انتهای کار تولید تا فروش و صادرات باشیم و آموزش‌های لازم را بدهیم.

مدیرعامل صندوق ضمانت صنایع کوچک کشور هم که میهمان این مراسم بود، گفت: آماده‌ایم تا خوشه کفش همدان را حمایت کنیم و تولیدکنندگانی که کمبود وثیقه دارند را یاری کنیم.

تعقلی بیان کرد: ضمانت تسهیلاتی بانک‌ها برای بنگاه‌های تولیدی کافی نیست، بنابراین ما ۱۰ محصول جدید برای حمایت از آنها طراحی کرده‌ایم که اگر تولیدکنندگان برای خرید، فروش و تولید دچار مشکل برای ضمانت باشند ما آنها را ضمانت می‌کنیم تا بتوانند معامله خود را به راحتی انجام دهند.

به گفته وی ضمانت تعهد پرداخت که صندوق به عهده می‌گیرد در کشور بدون رقیب است؛ زیرا ریسک آن بسیار بالاست.

رئیس اتحادیه کیف و کفش تبریز هم که در این همایش و افتتاحیه حضور داشت، تبریز را بزرگترین و برترین تولیدکننده کفش کشور عنوان کرد و گفت که این استان با ۳ هزار و ۵۸۰ واحد فعال و هزار و ۸۱۰ واحد تولیدی بزرگ، ۶۰ درصد کفش کشور و ۹۰ درصد کفش دست‌دوز چرمی کشور را تولید می‌کند ولی امروزه این صنعت با مشکلات عدیده‌ای مواجه است که باید زیرساخت‌های آن شناسایی و توسعه یابد. جباری اعلام آمادگی کرد که تبریزی‌ها می‌توانند همه اطلاعات و تجربیات خود در این زمینه را به استان همدان و سایر استان‌ها انتقال دهند. معاون شهرک‌های صنایع کوچک هم پشت تریبون رفت و گفت که همدان معدن چرم بوده اما حالا این عنوان را از دست داده‌ایم.

هاشمی ادامه داد: همه کارهای چرم را از ابتدا تا انتها می‌توانیم در همدان انجام دهیم ولی آنچه که نداریم مدیریت است و به همین دلیل هم از چرم، ارزش‌افزوده به دست نمی‌آوریم. در صورتی که می‌توانیم تا ۹۰ درصد ارزش‌افزوده در حوزه چرم داشته باشیم. وی منتقدانه گفت که ما چگونه می‌خواهیم در این صنعت در کنار تبریز حرکت کنیم در حالی که آزمایشگاه تخصصی و شرکت‌های مدیریت صادرات نداریم و بازاریابی کشورهای خارجی را انجام داده‌ایم.

هاشمی در پایان سخنانش بیان کرد: ما باید یک برنامه مشخصی برای این صنعت در استان تعریف کنیم تا بتوانیم در «شورای راهبردی» هم موفق عمل کنیم.

رئیس اتحادیه کیف و کفش همدان هم خبر از اشتغالزایی صنعت چرم برای ۱۲ هزار نفر در استان داد و گفت: امیدوارم دولت طوری مدیریت کند که سرمایه‌گذاران سرمایه خود را به سمت تولید سوق دهند تا مشکل اشتغال استان هم حل شود؛ زیرا صنعت چرم می‌تواند صنعتی اشتغالزا و سودآور برای استانمان باشد. احمد گازرانی همچنین درباره نمایشگاه افزود: سال گذشته ۳۰ برند از شهر تبریز و ۵ برند از همدان در نمایشگاه حضور داشتند ولی امسال ۶۰ برند از همدان اعلام آمادگی کردند تا در نمایشگاه حضور داشته باشند که به خاطر کمبود فضا فقط توانستیم ۳۰ برند از همدان و بقیه را از تبریز پذیرا باشیم که همین نشان می‌دهد برنامه فعالان این عرصه رشد رو به جلو است.

وی در پایان سخنانش خبر از ایجاد خوشه چرم همدان در روز جمعه اختتامیه این همایش و نمایشگاه در حضور مسئولان استانی و کشوری را داد.

اختتامیه این نمایشگاه با حضور مسئولان استان، کشور، پیشکسوتان و کارآفرینان موفق این عرصه جمعه صبح در هتل باباطاهر برگزار خواهد شد.

معاون وزیر علوم در همدان خواستار شد

دانشگاه برای دوره پساتحریم آماده شوند

معاون وزیر علوم و رئیس سازمان سنجش کشور گفت: دانشگاه‌ها باید برای دوره‌های پساتحریم آماده شوند.

ابراهیم خدایی در آیین اختتامیه بیستمین المپیاد بین‌المللی علمی- دانشجویی کشور اظهار کرد: ایران از مرز بین‌المللی شدن تا بین‌المللی رفتار کردن فاصله دارد.

به گزارش ایرنا وی بیان کرد: باید آمادگی خود را نه‌تنها در بخش فیزیکی بلکه در بخش رفتارها و نرم‌افزارها ارتقا داد تا بتوانیم به جامعه بین‌الملل بپیوندیم.

وی گفت: با توجه به مشکلات موجود در حال حاضر به این موضوعات کمتر پرداخته شده است با این وجود یکی از سیاست‌های اصلی علم و فناوری در نظام جمهوری اسلامی آمادگی برای بین‌المللی شدن و دوره‌های پساتحریم است.

معاون وزیر علوم بیان کرد: دانشگاه‌ها نباید به رشد و توسعه کنونی اکتفا کنند همچنین نباید اجازه دهند سرعت رشد علمی کشور کاهش یابد.

وی به بیان سیاست‌های سازمان سنجش پرداخت و اظهار کرد: جداسازی سنجش و پذیرش در دستور کار این مجموعه است تا سازمان سنجش به یک سازمان تخصصی تبدیل شود.

رئیس سازمان سنجش کشور بیان کرد: دانشگاه‌ها و مراکز علمی باید به حدی از رشد و بالندگی دست یابند که خود به دنبال پذیرش دانشجو بروند.

بوعلی در ردیف دانشگاه‌های برتر جهان اسلام

معاون توسعه مدیریت و پشتیبانی دانشگاه بوعلی‌سینای همدان هم در این آیین گفت: این دانشگاه بین دانشگاه‌های برتر جهان اسلام رتبه دهم را دارد.

یعقوب محمدی‌فر افزود: این دانشگاه در رتبه‌بندی و بومتری جایگاه قابل قبولی را به خود اختصاص داده است.

وی بیان کرد: بر اساس رتبه‌بندی آی اس آی دانشگاه بوعلی‌سینای همدان رتبه ۷۶ جهان را به خود اختصاص داده است.

وی اظهار کرد: دانشگاه بوعلی‌سینای همدان جزو یک درصد دانشگاه مطرح جهان است و ٤ اندیشمند این دانشگاه شامل ۳ نفر از اساتید رشته شیمی و یک استاد رشته کشاورزی جزو دانشمندان مطرح جهان هستند. معاون دانشگاه بوعلی‌سینای همدان برگزاری این المپیاد را زمینه‌ای برای تعامل با دانشگاه‌های جهان دانست و گفت: دانشگاه بوعلی‌سینای همدان دارای ٤۱۷ عضو هیأت علمی و ۱۲ هزار دانشجو است.

محمدی‌فر بیان کرد: ۳ هزار نفر از دانشجویان دانشگاه بوعلی‌سینای همدان در مقطع کارشناسی ارشد و دکتری مشغول به تحصیل هستند. وی بیان کرد: ۱۰۱ دوره دکتری با ۱۲۰ گرایش در مقاطع مختلف به همراه ٥٦ گروه آموزشی در ۱۳ دانشکده موجود در دانشگاه بوعلی‌سینای همدان مشغول به فعالیت هستند.

معاون توسعه مدیریت و پشتیبانی دانشگاه بوعلی‌سینای همدان گفت: دانشگاه بوعلی‌سینای همدان تعامل مطلوب و دوسویه‌ای با دیگر مراکز علمی جهان دارد.

بیستمین المپیاد علمی دانشجویی کشور با حضور ۸ کشور جهان از روز یکشنبه هفته گذشته در دانشگاه بوعلی‌سینای همدان آغاز شد و روز چهارشنبه به کار خود پایان داد.

رئیس دانشگاه آزاد همدان:

باید به سوی اقتصاد دانش‌بنیان برویم

رئیس دانشگاه آزاد اسلامی استان همدان به مناسبت بیست‌وهشتمین سالگرد تأسیس دانشگاه آزاد واحد همدان در جمع خبرنگاران گفت: مهرماه امسال شهریه دانشجویان واحد همدان ۱۵ درصد افزایش می‌یابد.

سعید جامه‌بزرگی درآمد سالانه دانشگاه آزاد واحد همدان را ٤۰ میلیارد تومان اعلام کرد و افزود: این مبلغ برای توسعه زیرساخت دانشگاه هزینه می‌شود که معمولاً این رقم نیز در پایان هر سال به صفر می‌رسد.

وی با اشاره به اینکه شهریه دانشگاه‌هایی که خودگردان بوده و باید هزینه پرداخت کنند با تورم سالانه باید افزایش یابد خاطرنشان کرد: هزینه دانشجوی دانشگاه آزاد نسبت به دانشگاه سراسری نسبت یک به ٦ است که در دانشگاه آزاد این هزینه از دانشجو دریافت شده و در سراسری دولت پرداخت می‌کند.

جامه بزرگی افزود: در ۵ سال گذشته، ۳ سال افزایش شهریه نداشتیم در صورتی که ضمن داشتن مجوز افزایش ۲۵ درصدی شهریه، تورم بالای ۳۰ درصد را نیز تجربه کردیم.

وی با اشاره به اینکه دانشگاه آزاد همدان در سال ٦٦ با وسعت ۱٤۰ هکتار اجرایی شده است، اظهار کرد: برگ برنده این دانشگاه وجود نیروهای متخصص و جوان به‌ویژه در بخش اساتید است، علاوه بر این با توجه به نیاز کشور به رشد تحصیلات تکمیلی، واحد همدان نیاز استان و استان‌های همجوار را به خوبی پوشش داده است.

رئیس دانشگاه آزاد اسلامی استان همدان وی با اعلام اینکه در سال‌های اخیر بیش از ٤۲ هزار نفر از دانشگاه آزاد همدان فارغ‌التحصیل شده‌اند، گفت: تا ۳۰ سال آینده کشور ما جامعه جوانی نخواهد داشت و با توجه به تعداد بالای فارغ‌التحصیلان در کشور، باید از این ظرفیت برای توسعه استفاده کنیم.

وی تصریح کرد: در حال حاضر کشور نیاز به تحصیلات تکمیلی نداشته و با شتاب علمی که وجود دارد، اکنون باید به سمت اقتصاد دانش‌بنیان برود. جامه‌بزرگی با بیان اینکه دانشگاه آزاد بیش از ۱٤ هزار دانشجو دارد، خاطرنشان کرد: دانشگاه آزاد ۲۳٤ عضو هیأت علمی دارد و بیش از ٤۲ هزار نفر از این دانشگاه فارغ‌التحصیل شده‌اند. وی با بیان اینکه ۱۹ رشته دکتری در این دانشگاه ایجاد شده است، وی افزود: ۱٦٤ رشته در مقاطع مختلف تحصیلی در این دانشگاه تدریس می‌شود.

رئیس دانشگاه آزاد اسلامی استان همدان با بیان اینکه بیش از ٤۷۳ مقاله ISI از این دانشگاه ارائه شده، بیان کرد: بیش از ۵۸۰ مقاله علمی پژوهشی و ISC وجود دارد.

وی با بیان اینکه ۱۸٦ طرح تحقیقاتی در حال اجراست، یادآور شد: ۳٦ طرح برون دانشگاهی و ۲۷٦ طرح درون دانشگاهی نیز خاتمه یافته است.

رئیس دانشگاه آزاد اسلامی استان همدان از برگزاری ۲۸ همایش ملی و بین‌المللی در دانشگاه آزاد همدان خبر داد و گفت: ۱۲٤ اختراع ثبت شده در دانشگاه آزاد و ۵۸ کتاب تالیفی از جمله اقدامات و کارهایی است که در دانشگاه آزاد همدان انجام شده است.

جامه‌بزرگی از تأسیس مرکز آیلس و سایر آزمون‌های استاندارد در دانشگاه آزاد خبر داد و گفت: نبود این مرکز خلأ بزرگی در سطح استان همدان محسوب می‌شد و سبب برگزاری آزمون‌های علمی و تخصصی در سطح استان می‌شود.

یادداشت روز

مطالبات سفر منطقی باشد

قرار است رئیس‌جمهور و تعدادی از وزرا سه‌شنبه سوم شهریورماه سفری به استان همدان داشته باشند و در این سفر میهمان مردم همدان شوند.

سفرهای رئیس‌جمهوری به استان‌ها در دولت قبل شدت بیشتری گرفت، به شکلی که در نهایت منجر به حضور رئیس‌جمهور در شهرستان‌ها و حتی روستاهای محروم شد.

این سفرها هرچند به دلیل غلبه احساس در مصوبات آن، اکنون در مقام ارزیابی با هزینه‌های بسیار ارزیابی می‌شود اما در دولت تدبیر و امید با اصلاحاتی تصمیم بر ادامه آن گرفته شد.

از جمله اصلاحات آن برگزار نشدن جلسه هیأت دولت در استان‌های میزبان رئیس‌جمهور است تا قبل از سفر و بعد از آن با کار کارشناسی نیازهای استان‌ها اولویت‌بندی شده و بر اساس آن تصمیم‌گیری شود.

در واقع تدبیر این بوده است که مطالبات عقلانی شود و در فرصت احساسی سفر وعده نشدنی داده نشود تا به دلیل انجام نشدن آن وعده بدبینی به نظام و دولت به وجود نیاید.

این تدبیر تا کنون کارساز بوده و در ۲۱ سفر کاروان تدبیر و امید به استان‌ها توانسته رضایت همگان را به دنبال داشته باشد و اعتراضی به نوع سفرها شنیده نشده است و معمولاً مجلسیان که این موارد و اقدامات دولت را به خوبی رصد می‌کنند، در این زمینه اعتراضی نداشته‌اند.

اما با این حال، گویا هنوز در استان‌ها فضای سفر همان فضای قبلی است و برخی همچنان با نگاه مطالبات حداکثری به سفر می‌نگرند. در صورتی که نه وضعیت خزانه دولت و نه شرایط سفرها برای پاسخگویی به این مطالبات مساعد و فراهم نیست.

اینکه برخی سفرها را پایانی بر تمام مشکلات استان عنوان کنند یا تمام مطالبات را در این سفر جستجو کنند، با عقلانیتی که قرار است در این دولت حاکم باشد، همخوانی ندارد. البته برخی از این اقدامات سیاسی است و برای افزایش مطالبات مردم و بی‌پاسخ ماندن و بهره‌برداری‌های بعدی انجام می‌شود.

با این اوصاف آنچه اهمیت دارد قرار گرفتن در چارچوبی است که دولت برای این سفرها و تأثیرگذاری آنها بر توسعه استان‌ها تعریف کرده است.

قطعاً حرکت در خارج از این چارچوب از دست دادن فرصتی مهم برای تسریع در توسعه استان خواهد بود.

به همین دلیل شرایط آشنایی مدیران با چارچوب مدنظر ریاست جمهوری چندین بار در استان با حضور مسئولانی از معاونت اجرایی نهاد ریاست جمهوری فراهم شده است که آخرین آن با حضور معاون اجرایی رئیس‌جمهور بود و می‌توان گفت اکنون مدیران می‌دانند که چه نوع طرح و پیشنهادی مورد توجه ریاست جمهوری برای مساعدت در سفر قرار خواهد گرفت.

در کنار آن می‌دانند که چه نوع طرحی را برای پیشنهاد به سرمایه‌گذاران در جلسات کنار سفر آماده کنند تا بتوانند از توان بخش خصوصی نیز برای توسعه استان و تسریع در پایان دادن به طرح‌ها استفاده کنند.

در این شرایط وظیفه اصلی را مدیران استان بر عهده دارند تا اجازه خروج مطالبات از چارچوب اعلامی را ندهند و گرنه افزایش سطح مطالبات از نشاط سفر خواهد کاست و تأثیر منفی بر توسعه خواهد گذاشت.

رئیس کانون شورای اسلامی کار استان همدان:

۱۰۰۰ کارگر همدانی اخراج شده‌اند

رئیس کانون شورای اسلامی کار استان همدان با بیان اینکه مسئولان پیگیر مشکلات و وضعیت کارگران نیستند، گفت: از ابتدای سالجاری تا پایان تیرماه بیش از هزار کارگر از کارخانه‌های استان اخراج شده اند.

به گزارش مهر، احمد معبودی که در نشست تشکل‌های کارگری استان همدان سخن می‌گفت با اشاره به اینکه با سفر رئیس‌جمهور به استان همدان بسیاری از مشکلات اقتصادی استان کاهش خواهد یافت، بیان کرد: امیدواریم با سفر رئیس‌جمهور به استان بسیاری از مشکلات حل شود. رهبر معظم انقلاب به بررسی مشکلات بیکاری جوانان و حفظ اشتغال آنها تأکید دارند اما مشکلات اقتصادی سفره‌های مردم و اقشار ضعیف را هدف قرار داده و مشکلات بسیاری به وجود آورده که متاسفانه مسئولان نیز پیگیر این قضیه نیستند.

معبودی با اشاره به اینکه مسئولان نظام باید به حفظ اشتغال موجود توجه ویژه‌ای داشته باشند، گفت: امروزه امنیت و آسایش کارگران و کارفرمایان اهمیت بیشتری دارد و مسائل بسیاری از جمله واردات بی‌رویه، همکاری نکردن بانک‌های عامل، مشکلات نظام مالیاتی و عدم تخصیص نیافتن یارانه به بخش تولید باعث شده امنیت آنها به خطر بیفتد.

وی با اشاره به اینکه یک سری مشکلات باعث فلج شدن اقتصاد شده است، بیان کرد: با وضع موجود، امنیتی برای کارگران وجود ندارد و همین مشکلات باعث تعطیلی کارگاه‌ها شده است.

معبودی با اشاره به اینکه در استان همدان هزار کارگر اخراجی داریم، بیان کرد: بسیاری از مسئولان پیگیر مشکلات کارگران نیستند؛ چراکه فرزندان آنها در هر جایی از استان که بخواهند مشغول به کار می‌شوند و دارای شغل هستند اما مسئولان باید بدانند که دغدغه کارگران بسیار است.

وی با بیان اینکه کارگران در ماه ۷۱۲ تومان حقوق دریافت می‌کنند، گفت: ۳۵ درصد کارگران با تأخیر حقوق خود را دریافت می‌کنند که این حقوق برای زندگی یک کارگر کافی نیست و حق پرداخت بیمه کارگران را دچار مشکل کرده است.

رئیس کانون شورای اسلامی کار استان با بیان اینکه مسئولان به مشکلات کارگران توجه نمی‌کنند، بیان کرد: بیشترین حوادث کار مربوط به کارگران ساختمان‌ها بوده که در سال گذشته حدود ۵۰ نفر از کارگران به دلیل حوادث ساختمانی جان خود را از دست داده‌اند.

shenide@hamedanpayam.com

شنیده‌ها

۱- استیضاح تنها وزیر همدانی کابینه توسط یکی از نمایندگان استان پیگیری می‌شود. گویا نماینده اسدآباد خواستار پذیرش استیضاح وزیر ورزش از سوی هیأت رئیسه مجلس شده است. گفتنی است گودرزی اصالتاً ملایری است.

۲- تصمیمات لازم برای کمک به توسعه استان شب سه‌شنبه توسط رئیس‌جمهور گرفته شده است. گویا این تصمیمات در جلسه هماهنگی سفر کاروان تدبیر و امید به استان همدان اتخاذ شده است. گفتنی است در این جلسه استاندار گزارش مبسوطی از وضعیت استان ارائه کرده است.

۳- یک پروژه بزرگ به شهر همدان از سوی دولت اهدا می‌شود. گویا این اقدام در پاسداشت روز همدان انجام خواهد شد. گفتنی است کاروان تدبیر و امید در هفته همدان میهمان استان خواهد بود.

٤- احزاب و تشکل‌های سیاسی استان خواستار مجوز برای اجرای کارهای نو در تبلیغ استقبال از رئیس‌جمهور شده‌اند. گویا برپایی غرفه در مسیرهای اصلی شهر از جمله این برنامه‌هاست. گفتنی است این اقدامات حتی در انتخابات در استان‌های همجوار مرسوم است.

۵- بالگرد جمعیت هلال‌احمر کشور بزودی ۹ بالگرد جدید خریداری می‌کند. گفتنی است وجود پایگاه امداد هوایی در استان احتمال واگذاری بالگردی دیگر به همدان را افزایش داده است.

***

پیرو درج خبر در ستون شنیده‌های آن روزنامه در تاریخ ۹٤/۰۵/۲٤ ذکر نکات ذیل عنوان می‌گردد. خواهشمند است شماره بعدی جهت اطلاع چاپ گردد.

۱- در ابتدا عنوان پایتخت "جوانان" جهان اسلام درست است نه پایتخت "فرهنگی"

۲- تبریز ۱۱ برنامه ارائه داده در حالی که همدان ۱۸ برنامه را زودتر از ۳ شهر دیگر ارائه داده است.

۳- موضوع در صحنه علنی شورای اسلامی شهر مطرح و به عنوان یک مصوبه و اعلام آمادگی به وزارت ارسال شده است.

٤- نامه‌ای با امضای استاندار محترم، تعدادی از مسئولان استان و سازمان‌های مردم‌نهاد جهت اعلام آمادگی به وزارت ورزش‌وجوانان ارسال گردیده است.

(بند ۳ و ٤ را تنها استان همدان انجام داده است)

در ضمن در حال حاضر مشغول رایزنی هستیم و هم‌اکنون همدان با توجه به رتبه‌های برتری که در حوزه جوانان و سمن‌ها در سطح کشور دارد از گزینه‌های اصلی این عنوان در کنار کلان‌شهرهایی چون اصفهان، تبریز و مشهد می‌باشد.

از حسن توجه آن رسانه به حوزه امور جوانان و مسائل فرهنگی تشکر ویژه داریم.

■ اسدا... ربانی‌مهر- معاونت جوانان اداره کل ورزش‌وجوانان استان همدان

خبر

گردهمایی ائمه جمعه استان در اسدآباد

امام‌جمعه اسدآباد از برگزاری سمینار ائمه جمعه استان همدان در این شهرستان خبر داد.

حجت‌الاسلام سید موسی حسینی‌مجد در گفت‌وگو با مهر از برگزاری سمینار ائمه جمعه استان همدان در این شهر خبر داد و گفت: در این سمینار رئیس شورای سیاست‌گذاری ائمه جمعه نیز حضور خواهد داشت.

حسینی مجد بیان کرد: همزمان با این مراسم دعای ندبه نیز در روز جمعه ۳۰ مردادماه با حضور یکی از مداحان برجسته کشور برگزار می‌شود.

امام‌جمعه اسدآباد با قدردانی از حمایت‌های شورای اسلامی شهر و شهرداری در برگزاری برنامه‌های مختلف فرهنگی این شهرستان، افزود: هیچ کار فرهنگی بدون کمک شورا و شهرداری انجام نشده است.

حسینی‌مجد از حضور استاندار همدان در نماز جمعه این شهر در ۳۰ مردادماه خبر داد و گفت: در سخنرانی پیش از خطبه‌های نماز جمعه شهر اسدآباد رئیس شورای سیاست‌گذاری ائمه جمعه کشور به سخنرانی می‌پردازد.

محکومیت میلیاردی قاچاقچیان کالا

مدیرکل تعزیرات حکومتی همدان از محکومیت ٤۰۰ میلیون ریالی قاچاقچیان کالا در همدان خبر داد.

علیرضا حسن‌پور امروز در گفت‌وگو با فارس از محکومیت ٤۰۰ میلیون ریالی قاچاقچیان کالا در همدان خبر داد و اظهار کرد: دو فرد خاطی در حین قاچاق مقادیری کالا با یک دستگاه اتوبوس دستگیر و پرونده‌ای در این خصوص در تعزیرات حکومتی همدان برای آنها تشکیل شد.

وی با اشاره به ضبط کالاهایی همچون تلویزیون ال‌ای‌دی، پتو و کفش از این قاچاقچیان افزود: آنها پس از محکومیت به پرداخت ٤۰۰ میلیون ریال جریمه ملزم شدند.

مدیرکل تعزیرات حکومتی همدان با بیان اینکه بیشترین تخلفات قاچاقچیان در زمینه پارچه، پوشاک، لوازم آرایشی، کیف و کفش، تلفن همراه و لوازم خانگی است، بیان کرد: رسیدگی به تخلفات کالا و خدمات، بهداشت، دارو و درمان و قاچاق کالا و ارز وظیفه سازمان تعزیرات حکومتی است. وی با اشاره به ساختار جدید پیشگیری از تخلفات در این سازمان خاطرنشان کرد: طی یکی دو سال اخیر در زمینه برخورد با تخلفات، گشت‌های میدانی تشکیل شده است.

حسن‌پور در پایان گفت: در بحث پیشگیری از تخلفات وارد حوزه نظارت و رسیدگی شده‌ایم.

پیام تاریخ، تمدن و فرهنگ مادستان
The Message Of Madestan's History & Civilization & Culture
روزنامه همدان پیام
۳
پنجشنبه ● ۲۹ مردادماه ۱۳۹۴ ● شماره ۲۴۲۷
خبر
khabar@hamedanpayam.com

قول مساعد استاندار برای حل مشکلات زندان‌ها

استاندار همدان در دیدار مدیرکل زندان‌های استان همدان و معاونین وی برای برطرف شـــدن دغدغه‌های این مجموعه قول مساعدت داد.

به گزارش روابط عمومی اداره کل زندان‌های اســـتان همدان در این دیدار مدیرکل زندان‌های همدان به ارائه گزارش عملکرد و مســـائل و مشـــکلات حوزه کاری خود پرداخت و محمدناصر نیکبخت استاندار همدان هـــم خطاب به مدیرکل زندان‌های همدان گفت: کاری که شما در اداره کل زندان‌ها انجام می‌دهید با اداره‌های دیگر قابل مقایسه نیست.

محمد یاری در خصوص فعالیت‌های فرهنگی و تربیتی در زندان‌های اســـتان گفت: ۱۷ مربـــی قرآن و ۲۸ نفر روحانی به صـــورت تمام‌وقت در زندان‌های اســـتان مشغول به فعالیت‌های آموزشی و تبلیغی هستند.

وی افـــزود: ۷ هیأت محبان اهل بیـــت در زندان‌های استان مشغول به کار هستند که به برگزاری مراسم‌های مذهبی، دعای توســـل، کمیل، ندبه و زیارت عاشـــورا می‌پردازند. محمد یاری اســـتقبال از پرچم حرم مطهر رضوی و شـــهید گمنام در زندان مرکزی همدان را از دیگر فعالیت‌های فرهنگـــی و تربیتی عنوان کرد که با استقبال بی‌نظیر مددجویان همراه بود.

در ادامه این دیدار استاندار همدان، ضمن قول مساعد برای تأمین تجهیزات ورزشـــی زندان مرکزی همدان و ســـایر نیازهای زندان‌ها تأکید کـــرد: اقدامات قرآنی و ورزشـــی که برای مددجویـــان در زندان‌ها صورت می‌گیرد از لحاظ جسمی و روانی مددجویان را آماده و اوقات فراغت آنان را به خوبی پر می‌کند.

اســـتاندار خطاب به مدیرکل زندان‌های همدان گفت: کاری کـــه شـــما در اداره کل زندان‌ها انجام می‌دهید با اداره‌های دیگر قابل مقایسه نیست.

اســـتاندار همدان نیز وعده داد تا موارد مطرح شده از سوی مدیرکل زندان‌های همدان رابه طور دقیق پیگیری کند.

نوش‌آبادی معاون وزیرارشاد در جشنواره ملی همدان

جشنواره رضوی دیپلماسی فرهنگی است

- ارسال ۱۴۰۰ دو بیتی از ۱۱۰ شاعر جوان به جشنواره
- همدان ظرفیت های فرهنگی هنری خوبی در میزبانی جشنواره‌ها دارد

جشـــنواره ملی رباعـــی و دوبیتی رضوی همزمان بـــا دهه کرامت با حضور معاون وزیر فرهنگ و ارشاد اسلامی ۲۸ مردادماه به صورت ملی در مجتمع شهید آوینی در همدان برگزار شـــد. این جشنواره به علت قرابت نزدیکی که به خاطر باباطاهر شاعر دوبیتی‌سرای همدانی دارد، ۲ سال است که در همدان برگزار می‌شود. برگزاری این جشـــنواره بهانه‌ای شد برای یک نشســـت خبری معاون وزیر فرهنگ و ارشاد اسلامی که روز گذشته رقم خورد.

***جشـــنواره رضوی مهمترین حرکت دیپلماسی فرهنگی ایران در خارج کشور است**

معاون وزیر فرهنگ و ارشـــاد اسلامی در آیین آغازین این رویداد گفت: جشـــنواره رضوی مهمترین حرکت دیپلماسی فرهنگی ایران در خارج کشور است.

حسین نوش‌آبادی در جشنواره دو بیتی و رباعی رضوی که در مجتمع آوینی همدان برگزار شد، اظهار داشت: گردهمایی اندیشمندان، صاحبان قلم و ادیبان از برکات بزرگ جشنواره رضوی بوده و هست.

وی در ادامه ســـخنانش بـــا تأکید بر اینکه این حرکـــت فرهنگی باعث ایجـــاد انس و الفت، توسعه فضای معنوی در جامعه و ادای احترام به ســـاحت مقدس علی‌ابن موســـی‌الرضا(ع) می‌شـــود، افزود: برگزاری جشنواره فرهنگی هنری رضوی از ابتـــکارات وزارت فرهنگ و ارشـــاد در دهه گذشته بوده است. وی در ادامه عنوان داشت: با گذشت چند دوره از برگزاری این جشـــنواره به مرور بر عمق و محتوای این جشنواره افزوده شده است.

معاون وزیر فرهنگ و ارشـــاد اسلامی با بیان اینکه جشنواره رضوی به پیشنهاد مرکز خراسان رضوی و برای نخستین‌بار تنها در این استان در سال ۸۲ برگزار شد، گفت: پس از سال ۱۳۸۲ بسیاری از استان‌ها برای برگزاری این جشنواره اعلام امادگی کردند.

وی در این خصوص ادامه داد: یکسال پس از برگزاری نخستین جشـــنواره و در سال ۸۳، ۵ استان برای برگزاری این جشنواره اعلام آمادگی کردند و در سال ۸۴ استان‌ها به ۱۰ مرکز استان افزایش یافـــت و در حرکتی قابـــل توجه در ســـال ۸۵ تمامی استان‌ها آمادگی خود را برای برگزاری جشنواره اعلام کردند.

همدان برای دومین ســـال متوالی برگزاری جشـــنواره رضوی را بر عهده دارد

نوش‌آبادی با بیان اینکه همدان برای دومین سال متوالی برگزاری جشـــنواره رضوی را بر عهده دارد، ابراز داشت: اســـتان همدان برای دومین سال متوالی جشنواره رضوی متولی برگزاری بخش دوبیتی این جشنواره شده است.

معاون وزیر فرهنگ و ارشـــاد اسلامی عنوان داشـــت: هزار و ۴۰۰ اثر از ۱۱۰ شـــاعر جوان و پیشکســـوت بـــه دبیرخانه این جشـــنواره ارسال شـــد که ۱۶ اثر به مرحله داوری استانی و ملـــی راه یافتنـــد. وی برگزاری جشـــنواره را ظرفیـــت قابل توجهی برای اســـتان همدان دانســـت و بیان داشـــت: اختصاص جشنواره دوبیتـــی و رباعی رضوی به اســـتان همدان به دلیل وجود شـــاعر و فیلسوف بزرگ باباطاهر عریان پایه‌گذار سبک دوبیتی در ایران بوده به سبک منحصربه‌فرد است. نوش‌آبادی با اشاره به این موضوع که قدمت ســـراییدن و خواندن دوبیتی به اواخر دوران ساسانیان و ظهور اسلام در ایران می‌رســـد، گفت: اما باباطاهر با سبک منحصربه‌فرد در دنیای شـــعر و ادب و در یک قالب ریشه‌دار شعر فارسی را تکامل داد و آثار ارزشمندی نیز بر جای گذاشت.

وی در ادامه ســـخنان خود با بیان اینکه وجود آرامگاه باباطاهر در همـــدان برای اثبات اینکه استان همدان می‌تواند مهد دوبیتی کشور باشد کافیست، به حدیث «سلسله‌الذهب» اشاره کرد و عنوان داشـــت: در این حدیث درخشـــان به تمامی پایه‌های اعتقادی و جهان‌بینی اشاره شده است و به کار فرهنگی نیز اشاره دارد.

معاون وزیرفرهنگ و ارشـــاد اسلامی با اشاره به فرموده رهبر معظم انقلاب که اساس کار و وجود امام رضا(ع) کار فرهنگی و تبلیغی در ایران بود، گفت: کار این امام بزرگوار و اساس حرکت ایشـــان در بُعد فرهنگی بوده اســـت.

جشنواره رضوی مرزهای داخلی را درنوردیده و اکنـــون ٤ قاره بزرگ و ۷۷ کشـــور را نیز در برگزاری این جشنواره درگیر کرده است.

نوش‌آبادی با تأکید بر اینکه جشنواره رضوی مرزهای داخلی را درنوردیده اســـت و اکنون ٤ قاره بزرگ و ۷۷ کشـــور را نیز در برگزاری این جشـــنواره درگیر کرده است، اظهار کرد: جشنواره رضوی مهمترین حرکت دیپلماسی فرهنگی ایران در خارج کشور است.

وی افزود: به برکت علی‌ابن موسی‌الرضا(ع) و نیت پاک پیشنهادکنندگان برگزاری جشنواره و آغاز دهه کرامت رونق ویژه‌ای در این جشنواره دیده می‌شود.

معـــاون وزیر:در صورت امکان باید اداره فرهنگ و ارشاد اسلامی استان‌ها ســـهمیه خرید روزنامه بـــرای دســـتگاه‌های اداری تعییـــن کننـــد و اگـــر می‌خواهیـــم به مطبوعـــات رونق دهیم این حمایت‌ها لازم است

معاون وزیر فرهنگ و ارشاد اسلامی با اشاره به تأثیر برگزاری این جشنواره در تحکیم، وحدت و همبستگی ملی و تقریب ادیان و مذاهب در دنیا اشـــاره کرد و گفت: علاوه بر تأثیرات ذکر شده جشـــنواره باعث نزدیکی دل‌های پاک به علی‌ابن‌موسی‌الرضا در سراسر دنیا می‌شود.

وی بـــا تأکید بر اینکـــه به دنبال اســـتفاده از ظرفیت‌های اســـتان‌ها در برگزاری برنامه‌های فرهنگی هستیم، بیان داشت: جشنواره‌های ملی را به سمت استان‌ها سوق خواهیم داد.

رســـانه‌ها رگ حیـــات اجتماعی و فرهنگی‌جامعه

ســـخنگوی وزارت فرهنگ و ارشاد اسلامی در نشست مطبوعاتی با خبرنگاران همدان هم گفت: رسانه‌ها رگ حیات اجتماعی و فرهنگی جامعه هســـتند؛ چراکه اگر رسانه‌ها عملکرد خوب و مثبتی داشته باشند باعث ترقی فرهنگ و اقتصاد جامعه می‌شوند.

وی به نقش بی‌بدیل رسانه‌ها در توسعه کشور اشاره کرد و افزود: ما هر اندازه به حل مشکلات جامعه رسانه‌ای توجه کنیم و تلاش کنیم رابطه بین رســـانه، خبرنگار و مسئولان مثبت باشد، فواید این ارتباط در حل مشکلات جامعه نیز قابل توجه است.

وی اظهار داشـــت: خبرنگاران موتور حرکت جامعه هستند و مطبوعات و رسانه‌ها می‌توانند تنظیم کننده رابطه قوای کشـــور و پیشرفت و توسعه کشور در زمینه‌های مختلف باشند.

معاون وزیر فرهنگ و ارشـــاد اسلامی حسین نوش‌آبادی، در حاشیه این جشنواره در نشست خود با اصحاب رسانه استان همدان با تأکید بر اینکه هر آنچه رسانه عملکرد مثبتی داشته باشد چرخه فرهنگ خوب می‌چرخد، افزود: رسانه‌ها در توســـعه هر کشـــور نقش بی‌بدیل دارند و فرایند پیشرفت رسانه و ارتباط مؤثر بین رسانه و حاکمیت در پیشرفت جامعه مؤثر است.

نوش آبادی با تأکید بر اینکه باید به رســـانه‌ها به عنوان یک ظرفیت نـــگاه کنیم، عنوان کرد: برخی‌ها خبرنگار را تهدید می‌بینند اما رسانه‌ها فرصت هســـتند و خبرنـــگاران باید بر مبنای اخلاق حرفه‌ای و رســـالت خبرنگاری عمل و با استقلال در خبر و آزاداندیشی به وظیفه خود عمل کنند.

وی در ادامه سخنان خود در خصوص حمایت از فـــروش روزنامه‌ها در پاســـخ به خبرنگار روزنامه جمهوری در استان همدان بیان داشت: در صورت امکان باید اداره فرهنگ و ارشـــاد اسلامی استان‌ها ســـهمیه خرید روزنامه برای دستگاه‌های اداری تعیین کنند و اگر می‌خواهیم به مطبوعات رونـــق دهیم این حمایت‌ها لازم است. معاون وزیر فرهنگ و ارشاد اسلامی ادامه داد: هر تدبیری که برای تسهیل دسترسی مردم به رسانه‌ها انجام شود جزو برنامه‌های فرهنگی محسوب می‌شود.

در این نشســـت معاون وزیر فرهنگ و ارشاد اسلامی گفت: در ۳ ماه نخست سال جاری ۲۰ میلیارد تومان یارانه برای بیمه خبرنگاران بین رسانه‌های کشور توزیع شده است.

حســـین نوش‌آبادی ظهر روز گذشته در جمع خبرنگاران استان همدان با بیان اینکه با وجود تنگناها و مشـــکلات بودجـــه‌ای فعالیت قابل تحسینی در حوزه مطبوعات انجام شده است، اظهار داشت: خبرنگاران پل ارتباط سازنده بین مردم و مسئولان هستند و در واقع خبرنگاران رگ حیاتی جامعه محســـوب می‌شـــوند. در پرداخت یارانه مطبوعـــات و بیمه خبرنگاری ســـمت و سو به سمت اســـتان‌ها است و باید مطبوعات استانی را بیشتر حمایت کنیم.

معاون وزیر فرهنگ و ارشاد اسلامی در قسمت دیگری از سخنانش با بیان اینکه وزارت فرهنگ و ارشـــاد اسلامی حمایت از مطبوعات محلی اســـتان‌ها را اولویت قرار داده است، بیان کرد: در پرداخت یارانه مطبوعات و بیمه خبرنگاری سمت و ســـو به ســـمت استان‌هاست و باید مطبوعات استانی را بیشتر حمایت کنیم.

برخی‌هـــا خبرنـــگار را تهدیـــد می‌بیننـــد اما رسانه‌ها فرصت هستند و خبرنـــگاران بایـــد بر مبنای اخلاق حرفه‌ای و رسالت خبرنگاری عمل و با اســـتقلال در خبر و آزاداندیشـــی به وظیفه خود عمل کنند

نوش‌آبادی گفـــت: در پرداخـــت یارانه به مطبوعـــات نیز اولویـــت با اســـتان‌ها بوده و نمایندگـــی روزنامه‌ها در اســـتان‌ها نیز مورد حمایت قرار می‌گیرد.

وی بـــا تأکید بر اینکه در راســـتای حمایت از مطبوعات نگاه اســـتانی است، افزود: نه‌تنها در بحث مطبوعات بلکه در توزیع اعتبارات هنری، پژوهشی و قرآنی نیز اولویت با استان‌ها است.

معاون وزیر فرهنگ و ارشـــاد اسلامی در ادامه بیان داشـــت: در حال حاضر جشنواره‌هایی که در تهران برگزار می‌شد به استان‌ها سپرده شده و استان همدان نیز میزبان ۲ جشنواره بین‌المللی است که این نشـــان‌دهنده آن است که همدان ظرفیت خوب و فرهنگی و هنری در برگزاری جشـــنواره‌های ملی دارد. نوش‌آبادی در مورد مشـــکلات خبرنگاران در بخش‌های مختلف گفت: دغدغه‌ها و نگرانی‌هایی در مورد حرفه خبرنگاری وجود دارد که درصدد کاهش این دغدغه‌ها و نگرانی‌ها هستیم.

وی در مورد بازنشســـتگی بیمه خبرنگاری نیز افـــزود: تمام عواملی که با تولید و نشـــر خبر در ارتباط هســـتند می‌توانند از بازنشســـتگی قبل از موعد با ۲۰ ســـال ســـابقه استفاده کنند که این قانون شـــامل خبرنگاران، عکاســـان و روزنامه‌نگاران و نویسندگان می‌شود.

معاون وزیر فرهنگ و ارشـــاد اسلامی با بیان اینکه یارانه‌ای که به مطبوعات پرداخت می‌شود فقط در حد کمک اســـت، بیان کـــرد: به‌رغم همه محدودیت و تنگناهـــا یارانه پرداختی به مطبوعات کافی نیســـت اما وزارت ارشاد این مبلـــغ را در راســـتای حمایـــت از مطبوعات پرداخت می‌کند.

وی در ادامه در پاسخ به خبرنگار روزنامه آسیا در زمینه چرایی لغو برخی کنســـرت‌ها تأکید کرد: با رونق کســـب‌وکار و حل مشکلات و فعال شدن چرخه اقتصادی باید شان مطبوعات را رعایت کرد. معاون وزیر فرهنگ و ارشـــاد اســـلامی در خصوص اعطای مجوز کنسرت در اســـتان‌ها نیز بیان کرد: هنگامی که شرکتی متقاضی برگزاری کنســـرت در استان می‌شود باید یک ســـری مراحل را طی کند و با تأیید شدن عوامل اجرایی و محتوای برنامه مجوز از سوی ارشاد صادر می‌شود.

پیشنهادات رســـانه‌ای‌ها به معاون وزیر

نصرت‌ا... طاقتی‌احســـن، مدیرمسئول روزنامه همدان‌پیام نیز در این نشســـت پیشنهاداتی را مطرح کرد. وی به روزهای پســـاتحریم اشاره کرد و گفت: اولین نقطه که در بحث تحریم‌ها آسیب دید، مســـائل فرهنگی بود و پیش‌بینی می‌شـــود پس از رفع تحریم این حوزه روز به روز شـــرایط بهتری پیدا کند. اما گویا آخرین مـــواردی که مورد توجه قـــرار خواهد گرفت در حوزه مشـــاغل فرهنگی خواهـــد بود و ما امیدواریـــم در این زمینـــه وزارت فرهنگ و ارشاد اســـلامی همچون همیشه با برنامه‌های متمایز وارد عمل شود. وی همچنین به جایگاه رسانه‌ها در استان‌ها اشاره کرد و گفت: متأسفانه روزنامه‌ها هنوز به جایی نرســـیدند که قوانین مربوط به تعرفه‌های دولتی در حوزه آگهی‌ها را به صورت قانونمند اجرا کنند و ما امیدواریم از سوی مسئولان ذی‌ربط تاکتیک‌هایی چیده شود تا قوانین آنگونه که مقرر شـــده است، به اجرا درآید. طاقتی‌احسن همچنین به ظرفیت بالای فضای مجازی در کشـــور اشاره کرد و گفت: این حوزه می‌تواند در صورت مدیریت محتوا توسط وزارت ارشاد به یک فرصت تبدیل شود و کارشناسان فرهنگی بر این باورند این مهم در کشور جای کار دارد.

مدیرمســـئول روزنامه همدان‌پیـــام همچنین انتخاب برجسته‌های کشـــوری در حوزه‌های متعدد را یکی از اتفاقات شـــاخص مطرح کرد و گفت: خبرنـــگاران نیز امیدوارنـــد به بهانه مناسبت‌هایی همچون روز خبرنگار، برترین‌ها و پیشکسوت‌هایشـــان معرفی و مورد حمایت قرار گیرند.

وعده

- پیشگیری از جرم در استان ۵ میلیارد اعتبار می‌خواهد
(معاون پیشگیری از وقوع جرم دادگستری همدان؛ فارس ۹۴/۵/۲۸)
- شورای عالی ورزش ملایر تشکیل می‌شود
(رئیس ورزش و جوانان ملایر؛ همدان‌پیام ۹۴/۵/۲۸)

نکته

مهمترین خواسته‌های مردمی از رئیس‌جمهور

این روزها مردم و مســـئولان همدان خود را آماده استقبال از رئیس دولت یازدهم می‌کنند و امیدوار هستند که با حضور روحانی، کلیدی بر قفل مشکلات چندین ساله این استان زده شود.

استان همدان یکی از استان‌های غرب کشور است که اوایل هفته آینده میزبان رئیس‌جمهور و برخی اعضای هیأت دولت خواهد بود.

درباره مطالبات مردم همدان از دولت تدبیر و امید نظرات متفاوتی ابراز می‌شـــود، برخی افراد مهمترین مطالبه مردم استان را توسعه سیاسی و آزادی‌های سیاســـی اجتماعی بیان می‌کنند، برخی دیگر از افراد عقیده دارند مهمترین و بیشترین مطالبات مردم مربوط به مسائل اقتصادی، رفع معضلات اقتصادی، کاهش تورم، کاهش نرخ بیکاری، ایجاد اشـــتغال، فراهم آوردن زمینه ازدواج آسان، مسکن و... می‌باشند.

ممکن اســـت دیدگاه‌ها و ادعاهای متفاوت دیگری هم در بین مردم و صاحبنظران موجود باشد، لذا برای این که بتوانیم به یک معیار ثابت و منطقی دست یابیم و با آن بشود مطالبات حقیقی مردم را مشخص کرد به‌گونه‌ای که دیگر جای مجادله و هیاهوی سیاســـی نباشد نیاز به نظر مخاطبان گرامی داریم و امید است در سفر رئیس‌جمهور و هیأت دولت به همدان، با همدلی و همزبانی مردم و مسئولان استان تصمیمات خوبی توسط دولت به تصویب برسد.

مهمترین مطالبات مردم همدان شامل موارد ذیل است:

- تکمیل و افتتاح راه‌آهن همدان- تهران و اتصال همدان به مراکز دیگر استان‌ها از طریق راه‌آهن.
- توجه ویژه به مباحث گردشگری استان و شهر تاریخی همدان
- حمایت ویژه دولت از سرمایه‌گذاران حوزه گردشگری
- اختصاص بودجه مورد نیاز جهت تکمیل آبرســـانی از سد تالوار به همدان
- تثبیت عنوان نخستین پایتخت تاریخ و تمدن ایران‌زمین برای همدان و بهره‌برداری مناسب از این عنوان
- توجه ویژه به تکمیل پروژه‌های راکد ورزشی
- ایجاد صنایع تبدیلی و بســـته‌بندی محصولات کشاورزی با توجه به اینکه همدان یکی از قطب‌های تولید محصولات کشـــاورزی همچون سیب‌زمینی، انگور، سیر و... در کشور است.
- ایجاد صنایع تبدیلی و بسته‌بندی عسل با توجه به اینکه همدان یکی از قطب‌های مطرح کشور در تولید عسل است.
- تسریع در ساخت طرح‌های ملی نیمه‌تمام.
- رحل مشکلات عدیده مساکن مهر همدان
- تأمین اعتبار لازم برای اصلاح نقاط حادثه‌خیز در محورهای مواصلاتی
- توسعه هرچه بیشتر فرودگاه بین‌المللی همدان
- تأمین اعتبار لازم جهت تکمیل و افتتاح پترشیمی همدان
- کمک به تکمیل کارخانه ذوب آهن استان.
- توجه ویژه به بحث خشکسالی و ریزگردها در استان
- توجه به زیرساخت‌های فرهنگی همدان
- توجه به وضعیت معیشتی کارگران و حذف شرکت‌های واسطه‌ای
- توجه به حوزه گردشگری سلامت، توسعه صنعت، کشاورزی و در نهایت کاهش نرخ بیکاری جوانان همدان.
- توجه بســـیار ویژه دولت به نیروها و نخبگان بومی و استفاده از این ظرفیت در حیطه مدیریت کلان و خرد استان

منبع: پایگاه اطلاع‌رسانی صبح الوند

اسدآباد رکوددار جابه‌جایی بار در استان

حدود ۳ میلیون تن بار توســـط ۱۸۲ هزار دستگاه انواع ناوگان باری اســـتان همدان در ٤ ماهه نخست امسال به سایر نقاط کشور جابه‌جا شده است.

رئیس اداره حمل‌ونقل کالای اداره کل حمل‌ونقل و پایانه‌های استان با بیان اینکه در ٤ ماهه نخســـت سال ۹٤، دو میلیون و ۷٦۱ هزار و ۹۷٦ تن بار جابه‌جا شده گفت: میزان بار جابه‌جا شده در سال ۹۳، دو میلیون و ۹۵۱ هزار و ۳۰۸ تن کالا بوده است.

مصطفی وصالی بیشترین رشد جابه‌جایی بار را متعلق به شهرستان اسدآباد دانست و افزود: این میزان در سال ۹۳، ٥٦ هزار و ۹۷۷ تن بود که در سال ۹٤ با فعالیت ٥ شرکت حمل‌ونقل کالا به ۱٤۷ هزار و ۱۱ تن رسیده است.

وی اضافه کرد علاوه بر شهرستان اسد آباد شهرستان تویسرکان با ۲ شرکت حمل‌ونقل افزایش ۳۷ درصدی جابه‌جایی بار را به خود اختصاص داده است و شهرستان همدان نیز با ۲۹ شرکت حمل‌ونقل کالا در همین مدت افزایش ۱٥ درصدی را نشان می‌دهد.

رئیس اداره کالای این اداره کل گفت: البته در بعضی از شهرستان‌ها نیز با کاهش میزان کالای حمل شـــده نســـبت به مدت مشابه سال قبل مواجه بوده‌ایم.

وی خاطرنشـــان کـــرد؛ عمده محصولات حمل شـــده از اســـتان شـــامل: سیمان، محصولات معدنی از قبیل سنگ آهن، محصولات کشـــاورزی شامل ســـیب‌زمینی و گندم، محصولات صنعتی چون شمش آهن و شیشـــه و فرآوردهای نفتی شامل بنزین، گازوئیل و نفت کوره است که از استان بارگیری شده است.

پیام به رئیس‌جمهور

خوب است رئیس‌جمهور و یا نمایندگان ایشان از نزدیک سری به روستاهای استان بزنند تا ببینند روستاییان در چه شرایطی زندگی می‌کنند.

در روز فقط چند ســـاعت آب وصل اســـت از کشاورزی هم که بی‌آبی ناامیدمان کرده اســـت. آن‌وقت توقع دارند که در روســـتا بمانیم و به شـــهرها مهاجرت نکنیم. فکری به حال روستاها بشود خواهشاً.

نویدی از روستانشینان

چه خوب بود اگر با تیم هیأت دولت چندین سرمایه‌گذار از بخش خصوصی هم به اســـتان می‌آمدند تا با ظرفیت‌های گردشگری و کشاورزی بیشتر آشنا شـــوند و اگر میسر شد اشتغالزایی جدیدی در استان راه بیندازند.

برای توســـعه اقتصادی اســـتان فقـــط نباید به یـــک همایش سرمایه‌گذاری سال گذشـــته بسنده شود و باید از فرصت حضور رئیس‌جمهور وزرا و رؤسای سازمان‌ها نهایت استفاده را برد. مگر چندبار رئیس‌جمهور به همدان می‌آید؟

یک فرهنگی

با درود به خوانندگان فرهیخته روزنامه با توجه به سفر قریب‌الوقوع رئیس‌جمهور محترم و هیأت دولت به اســـتان همدان ســـتونی با عنوان «پیام بـــه رئیس‌جمهور» برای انعـــکاس نظرات مخاطبان و هم‌اســـتانی‌های عزیز در نظر گرفته شده اســـت. شهروندان و هم‌اســـتانی‌های عزیز می‌توانند برای انتشار نظرات، پیشنهادات و انتقادات و دل‌نوشته‌های خود با موضوع سفر دکتر حسن روحانی رئیس‌جمهور محتـــرم و هیأت دولت به اســـتان را با کانال‌های ارتباطی زیر با ما در میان بگذارند.

پیامک ۱۰۰۰٦۰٦٦

شماره تلفن و پیام‌گیر ۳۸۲۷۹۰٤۰

و رایانامه mardomi@hamedanpayam.com

الووو پیام

ایمیل ——— mardomi@hamedanpayam.com
پیامک ——— ۱۰۰۰٦۰٦٦

درباره «روستاهای هدف گردشگری در انتظار توجه دولت»

سلام شما فقط راجع به روستاهای خود همدان تبلیغ می‌کنید! پس بقیه روستاهای استان چی؟ روستای گیان نهاوند با قدمت چند هزار ساله و جنگل و سرابش چی؟ انصاف هم خوب چیزیه. محسن
gmail.com *** mohsen@

▪ روزنامه همدان‌پیام همواره پیرو سیاســـت توسعه متوازن در تمام استان بوده و از این‌رو در نگرش به مناطق استان و مسائل آن سعی بر رعایت حداکثر عدالت و توجه را داشته است.

از جمله در توجه رســـیدگی به روســـتاهای محور گردشگری که چندین گزارش مبسوط و اختصاصی در روزنامه منتشر شده است.

درباره مطلب «نگاه کارشناســـی به توسعه در سفر کاروان تدبیر و امید» طوری نوشتید نگاه کارشـــناس که آدم فکر می‌کنه واقعاً به صورت متعادل به فکر اســـتان هستید. در حالی که فقط ۲ تا پروژه شهر همدان را آورده‌اید و نوشتید که اینها خواست مهم مردم استان است!!!! درست آن ۲ پروژه هم مهم هستند اما شهرهای استان همدان هم هستند و شما سخنی از خواست ۸ شهرستان دیگر نمی‌زنید و...
mikham***@gmail.com

▪ خواننده گرامی ضمن سپاس از دقت نظرتان، اگر مطالب روزنامه در ۲ هفته اخیر را دنبال کرده باشید درمی‌یابید که به غالب مشکلات و مســـائل کلان شهرســـتان‌ها که قابلیت ارزیابی و توجه در سفر رئیس‌جمهوری را داشته‌اند پرداخته شده است.

گفت‌وگـــو با فرمانداران و درج اخبار نمایندگان شهرســـتان‌ها با موضوع سفر هیأت دولت در راستای اهمیت به پروژه‌های شهرستانی بوده است.

برای تفریح با راهنمایی میزبان همدانی‌مان به شهر بازی رنگین‌کمان رفتیم. بعد از ورود و دریافت کارت بازی هنگام خروج باقی مبلغ کارت را عودت ندادند و گفتند صرفاً باید هزینه شـــود در غیر این صورت کارت را باید با خـــود ببرید. آیا این کار برای یک تفریح خانوادگی درست است؟

یک مسافر

احتراماً عطف به مطلب منتشـــره در روز دوشـــنبه مورخه ۱۹ مردادماه ۹٤ در روزنامه همدان‌پیام شـــماره ۲٤۱۹ در صفحه ۳ قسمت «الووپیام» در خصوص روشنایی کوچه گلگون واقع در پیشاهنگی به اطلاع می‌رساند این کوچه دارای ۷ تیر برق است که ٥ تیر آن دارای چراغ سالم و روشن بوده و با توجه به طول کوچه روشنایی آن را به طور کامل تأمین می‌کند.

احمدرضا روزبیانی- دفتر روابط عمومی شرکت برق استان

ارتباط با سرویس خبر
khabar@hamedanpayam.com

پیام تاریخ، تمدن و فرهنگ مادستان
The Message Of Madestan's History & Civilization & Culture
روزنامه همدان پیام
۴
پنجشنبه ● ۲۹ مردادماه ۱۳۹۴ ● شماره ۲۴۲۷

ایران و جهان

siasat@hamedanpayam.com

خبر

تعیین یکسال حبس برای مرتضوی

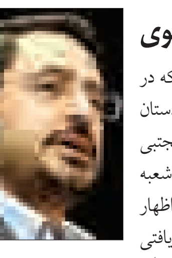

وکیل مدافع سازمان تأمین اجتماعی گفت که در رابطه با شکایت این سازمان از سعید مرتضوی، دادستان سابق تهران به یک‌سال حبس محکوم شده است. مجتبی نظری در گفت‌وگو با ایسنا، با اشاره به ابلاغ حکم شعبه ۹ دادگاه کیفری یک تهران درباره سعید مرتضوی، اظهار کرد: بر اساس حکم صادره، ایشان به رد وجوه دریافتی و یک سال حبس محکوم شده است که البته ٦ ماه از آن تعلیقی است ولی ٦ ماه دیگر آن ان‌شاءا... اجرا می‌شود. وی درباره میزان مالی که مرتضوی به رد آن محکوم شده است، گفت: این مبلغ برای هر ماه حدود ۷ میلیون و ۹۰۰ هزار تومان است. البته ما تقاضا کرده بودیم که نسبت به ۱۱ ماه حکم صادر شود ولی ظاهراً دادگاه فقط نسبت به ٦ ماه پایانی که ایشان سرپرست بودند، حکم صادر کرده است.

احزاب

پایان همکاری با جبهه ایستادگی

عضو شورای عالی جبهه ایستادگی اعلام کرد: رابطه و همکاری معنوی بین جبهه ایستادگی ایران اسلامی با محسن رضایی به دلیل حضور ایشان در کسوت نظامی‌گری ادامه نخواهد داشت.

ابوالقاسم رئوفیان در گفت‌وگو با ایسنا، با بیان این‌که همواره ارتباط جبهه ایستادگی با محسن رضایی در بعد معنوی و به منظور استفاده از تجربیات و اندیشه‌های ایشان بوده است، توضیح داد: همواره آنچه که تعیین کننده سیاست‌ها و برنامه‌های جبهه ایستادگی بوده است بر اساس برآیند عقل جمعی بوده و متکی به نظر یک شخص واحد نبوده که با رفتن او کرکره فعالیت جبهه پایین بیاید.

سیاست خارجی

وظیفه کمک به سوریه

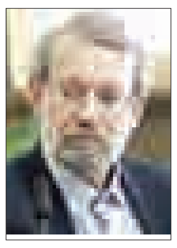

رئیس مجلس شورای اسلامی در دیدار وزیر بهداشت سوریه بر تداوم کمک‌های انسان‌دوستانه ایران به این کشور تأکید کرد و گفت: همکاری تهران و دمشق در زمینه ارائه کمک‌های بهداشتی و درمانی اقدامی مثبت است و ایران کمک به برادران و خواهران سوری را وظیفه خود می‌داند. به گزارش پایگاه اطلاع‌رسانی مجلس شورای اسلامی، علی لاریجانی در دیدار و گفت‌وگو با نزار یازجی، وزیر بهداشت سوریه از تحمل سختی‌ها و مشقات فراوان دولت و ملت سوریه در سال‌های اخیر تجلیل کرد. وی بیان کرد: در حال حاضر شرایط سوریه ویژه و خاص است و امیدوارم بزودی شاهد پیروزی دولت و مردم سوریه در مقابل گروه‌های تروریستی باشیم.

خبر

اوباما برای لغو اکثر تحریم‌های ایران به تأیید کنگره نیاز ندارد

خبرگزاری آسوشیتدپرس نوشت: اوباما برای لغو اکثر تحریم‌های ایران به تأیید توافق هسته‌ای ایران در کنگره نیاز ندارد و می‌تواند بر اساس اختیارات ریاست جمهوری و هماهنگی با اروپا، اسامی اشخاص، مؤسسات و بانک‌های ایرانی تحریم شده را از لیست آمریکا خارج کند.

این خبرگزاری آمریکایی در یکی از جدیدترین گزارش‌های خود درباره نقش کنگره آمریکا در تصویب یا رد توافق هسته‌ای ایران و غرب نوشت: «بر اساس توافق هسته‌ای ایران و غرب و بعد از خلاصی ایران از تحریم ها، صدها میلیارد دلار عاید ایران خواهد شد. تا زمانی که تهران به تعهدات خود مبنی بر محدود سازی برنامه هسته‌ای خود پایبند بماند، اوباما- حداقل در برهه زمانی کنونی- برای بازگرداندن بخش عمده‌ای از این پول به ایران به تصویب توافق در کنگره نیاز نخواهد داشت.»

این خبرگزاری در این خصوص به سخنان رابرت استالوف، مدیر اجرایی اندیشکده «موسسه واشنگتن برای سیاست خاور نزدیک» اشاره کرد. استالوف که اندیشکده متبوع وی ارگان رسمی "آیپک" قدرتمندترین لابی صهیونیست‌ها در آمریکاست، در این‌باره می‌گوید: «رد توافق در کنگره، نمی‌تواند اختیار ریاست جمهوری اوباما را تحت شعاع قرار دهد.»

نویسنده یادآور شد که کنگره جمهوری خواه آمریکا احتمالاً توافق را رد خواهد کرد و اوباما نیز اعلام کرده که از اختیار وتوی ریاست جمهوری برای رد رأی کنگره استفاده خواهد کرد.

نویسنده به تلاش‌های سرسختانه مخالفان توافق برای جلب آرای لازم برای بی‌اثر کردن وتوی رئیس‌جمهوری اشاره کرد و نوشت: «اما دمکرات‌ها و جمهوری‌خواهان پیش‌بینی کرده‌اند که وتوی اوباما بی‌اثر نخواهد شد؛ چراکه رای کافی برای این امر وجود ندارد. بیش از نیمی از سناتورهای دمکرات و مستقل سنا که رای آنها برای بی اثر کردن وتوی اوباما لازم است، از توافق پشتیبانی کرده‌اند. در مجلس نمایندگان نیز بیش از ٤٥ دمکرات حمایت خود را از توافق اعلام کرده‌اند از جمله نانسی پلوسی، رهبر دمکرات‌ها که موافقت جدی خود با توافق را اظهار داشته است.»

نویسنده درباره اختیارات شخص اوباما در خصوص تحریم‌های ایران نوشت: رئیس‌جمهوری می‌تواند برخی از تحریم‌های آمریکا را تعلیق کند. وی می‌تواند دستورات جدیدی صادر و مبادلات پولی و مالی ایران را آزاد کند. همچنین اوباما می‌تواند برخی از شخصیت‌ها، شرکت‌ها و بانک‌های ایران را از فهرست تحریم‌ها خارج کند و مجازات‌های اقتصادی را از روی آنها بردارد.

آسوشیتدپرس با اشاره به اینکه شدیدترین تحریم‌ها آنهایی هستند که علیه بخش انرژی، بانک مرکزی و بخش‌های اصلی اقتصاد ایران وضع شده‌اند، افزود: فقط کنگره می‌تواند به این تحریم‌ها که به شکل قانون درآمده اند خاتمه دهد ولی در عین حال شخص اوباما هم می‌تواند برخی از اثرات این تحریم‌ها را خنثی کند و برای تعدیل بعضی دیگر با اروپایی‌ها همکاری کند.

بر اساس این نوشتار، مارک دوبوویتز، یکی از اعضای اندیشکده "بنیاد دفاع از دموکراسی"ها که به لابی اسراییل نزدیک است، در این باره گفته است: اوباما می‌تواند با صدور دستور اجرایی، بخش عمده‌ای از تحریم‌ها را تخفیف دهد.

در واقع اگر اوباما و اروپایی‌ها اسامی بانک‌های ایرانی را از لیست تحریم‌ها پاک کنند، مؤسسات و نهادهای مالی ایران بار دیگر به سیستم بانکی و مالی جهانی دسترسی پیدا خواهند کرد.

این خبرگزاری همچنین یادآوری کرد که چاک شومر، سناتور دمکرات و از برجسته‌ترین مخالفان توافق و همفکران وی عقیده دارند که تیم مذاکره‌کننده آمریکا باید دوباره بر سر میز مذاکره بنشیند و همچنین سعی دارند لایحه‌ای را مبنی بر لزوم این اقدام به تصویب برسانند.

آسوشیتدپرس در پایان نوشت: این در حالی است که تیم اوباما می‌گوید مذاکره مجدد بر سر این توافق غیرممکن است.

ارنست مونیز، وزیر انرژی آمریکا خطاب به اعضای "فدراسیون یهودیان آمریکای شمالی" و "شورای امور عمومی یهودیان" اعلام کرد که تلاش برای مذاکره مجدد درباره توافق حاصل شده "خطرناک‌ترین استراتژی قابل تصور" است و تأکید کرد: «به نظر من این کار به عنوان یک طرح " (طرح جایگزین) به هیچ وجه شدنی نیست.»

کنگره آمریکا تا به حال بیش از ۲۰۰ پیمان و توافقنامه بین‌المللی را فوراً و قطعاً رد کرده یا خواستار اعمال تغییر در آنها شده است که ۸۰ مورد از آنها توافق‌های چندجانبه بوده‌اند.

روحانی:
مجلس آینده تک حزبی نخواهد بود

رئیس‌جمهوری با بیان اینکه مجلس شورای اسلامی آینده متعلق به یک حزب و جناح نخواهد بود، گفت: این نظر مقام معظم رهبری و گفته قانون اساسی ما است.

به گزارش پایگاه اطلاع‌رسانی ریاست جمهوری، حجت‌الاسلام والمسلمین حسن روحانی در نشست مشترک هیأت دولت و استانداران سراسر کشور افزود: مگر می‌شود جناحی بگوید که من یک خم رنگرزی پیدا کرده‌ام که می‌توانم آنجا را به هر رنگی که بخواهم درآورم؛ اینگونه نیست.

وی در توضیح الزامات فضای مناسب اجتماعی و سیاسی برای پیشرفت سریع کشور تأکید کرد: هیچ حزب، جناح و گروه قانونی در کشور نباید احساس یاس کنند.

روحانی با بیان اینکه اینجا جمهوری اسلامی ایران است و قانون اساسی در آن حاکم است، اظهار کرد: ما جایی را در کشور نداریم که بخواهد افراد صالح و دلسوز را که می‌خواهند با استفاده از تجربیاتشان به کشور خدمت کنند حالا از هر جناحی که باشند رد صلاحیت کند. تمام گروه‌ها و دسته‌جات سیاسی قانونی مورد احترام هستند.

رئیس‌جمهوری تصریح کرد: همه از نظر دولت برابرند و آنجایی که باید بگوید فردی برای شرکت در انتخابات صالح است یا نه، هیأت‌های اجرایی هستند و ما هیأت اجرایی نداریم که یک جناح را تأیید صلاحیت کند و یک جناح دیگر را تأیید صلاحیت نکند.

رئیس‌جمهوری تأکید کرد: شورای محترم نگهبان ناظر است نه مجری. مجری انتخابات دولت است. دولت مسئول برگزاری انتخابات است و دستگاهی هم پیش بینی شده که نظارت کند تا خلاف قانون صورت نگیرد. شورای نگهبان چشم است و چشم نمی‌تواند کار دست را بکند، نظارت و اجرا نباید مخلوط شوند؛ باید به قانون اساسی کاملا توجه کرده و عمل کنیم.

پیروزی هسته‌ای آغازی برای پیروزی‌های همه‌جانبه

روحانی تصریح کرد: پیروزی هسته‌ای برای این نبود که ما در عرصه هسته‌ای پیروز شویم و در بقیه عرصه‌ها پیروزی به دست نیاوریم. پیروزی هسته‌ای آغازی برای پیروزی‌های همه‌جانبه و پی در پی بود و انتخابات مجلس شورای اسلامی باید انتخاباتی با شور و شکوه باشد که همه مردم در آن شرکت کنند.

رئیس‌جمهوری با اشاره به این که همزمان با انتخابات مجلس، انتخابات خبرگان نیز برگزار می‌شود که برای ما بسیار مهم است، بیان کرد: اگر همه به این باور مهم برسیم که تصمیم‌گیر برای این کشور ملت ایران هستند، مشکل حل خواهد شد و اگر کسی غیر از این، تفکر دیگری داشته باشد تیشه بر ریشه جمهوری اسلامی زده است.

روحانی با اشاره به این که امام راحل معتقد بود میزان رای ملت است، اظهارکرد: ما فقط باید زمینه را برای برگزاری یک انتخابات سالم و باشکوه آماده کنیم. مگر مجلس اول پس از انقلاب اسلامی که در آن زمان حتی شورای نگهبان نیز وجود نداشت و همه حتی گروهک‌های مخرب در آن حضور داشتند، بهترین مجلس تاریخ این کشور نبود؟ ملت ایران ملتی بالغ، باتجربه و بزرگ است که به خوبی برای آینده خود تصمیم می‌گیرد.

باید یک حرکت بزرگ اقتصادی انجام شود

رئیس‌جمهوری خطاب به حاضران گفت: در دوران پساتحریم شما علاوه بر تأمین امنیت به عنوان یک اصل مهم که بیش از همه مسئولیت آن بر عهده وزارت کشور و استان‌های مرزی است، دو وظیفه مهم و سنگین دیگر نیز بر عهده دارید. اول یک حرکت بزرگ اقتصادی، جذب سرمایه و تکنولوژی و دوم برگزاری باشکوه، دقیق و سالم انتخاباتی که همه در آن مشارکت کرده و به آن افتخار کنیم.

روحانی اظهارکرد: همانگونه که دنیا پس از به نتیجه رسیدن مذاکرات هسته‌ای با دیده احترام به ایران نگاه می‌کند باید انتخاباتی برگزار کنیم که دنیا با افتخار و احترام به آن نگاه کند.

پیروزی هسته‌ای را باید با صدای بلند بیان کرد

روحانی با طرح این سؤال که کجا در تاریخ سراغ دارید که ایران در یک موضوع بین‌المللی مربوط به حقوقش در برابر ٦ قدرت دنیا بنشیند و به تمام اهداف اصلی‌اش برسد؟ افزود: پیروزی هسته‌ای در تاریخ کشورمان بی‌سابقه بود و نمی‌دانم چرا عده‌ای این افتخار را که متعلق به یک ملت بزرگ در برابر قدرت‌های جهان است، زیر لب ذکر می‌کنند. این افتخار تنها متعلق به دولت نیست بلکه متعلق به همه ملت و حتی همه کشورهای در حال توسعه و راهنمای آنها به سمت احقاق حقوقشان است و باید آن را با صدای بلند بیان کرد.

رئیس‌جمهوری در ادامه سخنان خود با بیان این که برای حرکت موفق به سمت آینده نیاز به امید، اعتماد، اتحاد و اراده ملی داریم گفت: وقتی ملتی به آینده خودش، نظامش و دولتش اعتماد داشته باشد سرمایه اجتماعی به وجود می‌آید و ملت با اراده محکم در صحنه حاضر می‌شود و در سایه این اعتماد و امید ملی حاصل از آن می‌توان بر هر مشکلی فائق آمد.

اگر راه خرداد ۹۲ را ادامه ندهیم چه بسا توافق پایدار نباشد

رئیس‌جمهوری با تأکید بر اینکه رویکرد جمهوری اسلامی ایران پافشاری بر حل‌وفصل همه معضلات جهان از طریق مذاکره و گفت‌وگو است، اظهار داشت: نباید فکر کنیم پس از حصول توافق می‌توانیم هر طور که بخواهیم حرف بزنیم و عمل کنیم و دیگران در برابر این تغییر رفتار ما واکنشی نخواهند داشت. باید همان مسیر سازنده را به درستی به پیش ببریم، همان راهی را که مردم در خرداد ۹۲ به آن اقبال کردند و عامل این توفیق بود که اگر آن راه را ادامه ندهیم چه بسا توافق نیز پایدار نباشد.

روحانی با بیان این که باید همه توان و استعدادهای خود را در شرایط جدیدی که پیش روی ما قرار گرفته به کار بگیریم، تصریح کرد: وزرا، استانداران و همه مسئولان دولتی امروز باید احساس کنند که سنگینی بار مسئولیت شان دوچندان شده است به خصوص آن که اگر کسی تا دیروز دنبال بهانه بود که بگوید تحریم‌ها نمی گذارند کار کنیم، امروز در برابر مطالبات و خواست‌های مردم این بهانه نیز از اعتبار ساقط شده است.

رئیس‌جمهوری با اشاره به این که البته مردم ما به خوبی توجه دارند که با رفع تحریم‌ها همه مشکلات یکروزه سامان نمی یابد، خاطرنشان کرد:این نکته مهمی است اما از آن مهمتر امیدی است که در جامعه ایجاد شده و مردم می‌بینند که نظام مقتدری دارند که بزرگترین معضل سیاسی بین‌المللی را با انگشت تدبیر خود حل‌وفصل می‌کند و برای موفقیت در آینده باید این امید، تدبیر، اعتماد و تلاش متقابل بین مردم و دولت و حاکمیت، تداوم یابد.

روحانی در پایان سخنان خود از مقام معظم رهبری، مردم و همه کسانی که به هر نحو در طول ۲۲ ماه مذاکرات هسته‌ای در بدنه دولت و یا دیگر ارگان‌های کشور در کسب توفیق هسته‌ای مشارکت داشته‌اند، تقدیر و تشکر کرد.

خبر

۱۵ عضو کمیسیون ویژه برجام مجلس انتخاب شدند

نمایندگان مجلس شورای اسلامی ۱۵ عضو کمیسیون ویژه برجام (برنامه جامع اقدام مشترک) و آثار و پیامدهای آن را انتخاب کردند.

به گزارش ایرنا، ٢٤ نفر از نمایندگان در جلسه علنی مجلس شورای اسلامی داوطلب عضویت در کمیسیون ویژه بررسی برجام (برنامه جامع اقدام مشترک) و آثار و پیامدهای آن شدند که ۱۵ نفر از آنها با رای نمایندگان انتخاب شدند.

حجت‌الاسلام والمسلمین محمدحسن ابوترابی‌فرد، نایب‌رئیس مجلس شورای اسلامی که ریاست ساعاتی از جلسه علنی را بر عهده داشت، با قرائت اسامی اعضای منتخب کمیسیون ویژه بررسی برجام گفت: آرای اخذ شده از نمایندگان برای انتخاب اعضای این کمیسیون ۲۲۵ رأی است و ۱۵ نفر انتخاب شدند.

وی افزود: سید حسین نقوی حسینی نماینده مردم ورامین و عضو کمیسیون امنیت ملی و سیاست خارجی، اسماعیل کوثری نماینده مردم تهران و عضو کمیسیون امنیت ملی و سیاست خارجی، ، محمدحسن ابوترابی فرد نماینده مردم تهران، ابراهیم کارخانه‌ای نماینده مردم همدان و عضو کمیسیون انرژی، حسین نجابت نماینده مردم تهران و عضو کمیسیون انرژی برای عضویت در این کمیسیون انتخاب شدند.

وی از دیگر اعضای کمیسیون ویژه بررسی برجام را محمدمهدی زاهدی نماینده مردم تهران و عضو کمیسیون آموزش و تحقیقات، علیرضا زاکانی نماینده مردم تهران و عضو کمیسیون شوراها و امور داخلی کشور، مهرداد بذرپاش نماینده مردم تهران و عضو کمیسیون صنایع و معادن، علاءالدین بروجردی نماینده مردم بروجرد و رئیس کمیسیون امنیت ملی و سیاست خارجی، سید محمود نبویان نماینده تهران و عضو کمیسیون آموزش و تحقیقات اعلام کرد.

نایب‌رئیس اول مجلس ادامه داد: مسعود پزشکیان نماینده مردم تبریز و عضو کمیسیون بهداشت و درمان، منصور حقیقت پور نماینده مردم اردبیل و عضو کمیسیون امنیت ملی و سیاست خارجی، غلامرضا تاجگردون نماینده مردم گچساران و رئیس کمیسیون برنامه و بودجه و محاسبات، عباسعلی منصوری آرانی نماینده مردم کاشان و عضو کمیسیون امنیت ملی و سیاست خارجی و وحید احمدی نماینده مردم کنگاور و عضو کمیسیون امنیت ملی و سیاست خارجی نیز به عنوان اعضای کمیسیون بررسی برجام انتخاب شدند.

بر اساس ماده ٤٤ آیین‌نامه داخلی مجلس در مسائل مهم و استثنایی که برای کشور پیش می‌آید و در این خصوص تشکیل کمیسیون ویژه‌ای برای رسیدگی و تهیه گزارش ضرورت پیدا می‌کند به پیشنهاد حداقل ۱۵ نفر از نمایندگان و تصویب مجلس کمیسیون ویژه تشکیل می‌شود. اعضای کمیسیون ویژه که ۱۵ نفر خواهند بود مستقیماً در جلسه علنی توسط نمایندگان با رأی مخفی و اکثریت نسبی انتخاب می‌شوند.

پرونده ۱۲ ساله مذاکرات هسته ای، پس از گذشت ۲۲ ماه و ۲۶ دور گفت‌وگوی سخت و نفس‌گیر در دولت یازدهم، سرانجام روز سه‌شنبه ۲۳ تیرماه ۹۴ با قرائت جمع‌بندی پایانی مذاکرات از سوی محمدجواد ظریف وزیر امور خارجه ایران و فدریکا موگرینی مسئول هماهنگ‌کننده سیاست خارجی اتحادیه اروپا به پایان رسید.

در ۳۰ تیرماه ظریف وزیر امور خارجه و علی‌اکبر صالحی رئیس سازمان انرژی اتمی با حضور در جلسه علنی مجلس شورای اسلامی توضیحاتی را درمورد برجام هسته‌ای به نمایندگان ارائه کردند و پس از آن وزیر امور خارجه، متن توافق جامع و ضمائم آن را برای طی مراحل قانونی تقدیم مجلس شورای اسلامی کرد. قرار شد برای بررسی برجام کمیسیون ویژه‌ای در خانه ملت تشکیل شود.

تصویب کلیات طرح ممنوعیت به کارگیری بازنشستگان

کلیات طرح ممنوعیت به کارگیری بازنشستگان تصویب شد.

به گزارش ایسنا، نمایندگان مجلس کلیات طرح ممنوعیت به کارگیری بازنشستگان را با ۱۷۱ رأی موافق، ٢٦ رأی مخالف و ٥ رأی ممتنع از مجموع ٢٢٨ نماینده حاضر در مجلس به تصویب رساندند.

هادی قوامی نماینده اسفراین به عنوان نخستین مخالف کلیات این طرح گفت: اشتغالزایی راه‌های فراوانی دارد و نباید آن را از طریق استفاده‌نکردن‌ازبازنشستگان‌فراهم‌کرد.استفاده از بازنشسته‌ها به معنای استفاده از تجارب و سرمایه‌های اجتماعی کشوراست.

وی تأکید کرد که نخواستن بازنشسته‌ها به معنای طلب کردن سرمایه‌های کشور است و باید از آنها در کنار نیروهای جوان استفاده شود. سیدهادی حسینی نماینده قائمشهر به عنوان نخستین موافق کلیات این طرح گفت: در شرایطی که جوانان تحصیلکرده بسیاری در کشور بیکار هستند استفاده از بازنشسته‌ها و بهره نگرفتن از جوانان دلیلی ندارد و این به معنای استفاده نکردن از نوآوری است.

وی تأکید کرد: استفاده از یک بازنشسته در هر دستگاه به معنای عدم بهره‌گیری از ۳ هزار و ۶۰۰ نیروی جوان است. جوانان به ما می‌گویند که چرا تنها در زمان جنگ و دفاع از میهن از آنها نام برده می‌شود و اولویتی برای بهره‌گیری از آنها در اشتغال وجود ندارد. نادر قاضی‌پور نماینده ارومیه به عنوان دومین مخالف این کلیات گفت: این طرح خلاف برنامه پنجم ومغایر با اصول ۳- ۱۱۰ و ۱۲۸ قانون اساسی است.

وی افزود: اگر بازنشستگان را خانه‌نشین کنیم دیگر نمی‌توان از تجارب آنها استفاده کرد که این به کشور آسیب می‌رساند.

سید ناصر موسوی لارگانی نماینده فلاورجان به عنوان دومین موافق کلیات این طرح گفت: آیا جوانان نمی‌توانند کارهای بازنشستگان را انجام دهند در حال حاضر ۳۶ هزار معلم بازنشسته در آموزش‌وپرورش به کار گرفته شده است و در مقابل از نیروهای جوان استفاده نمی شود. طبیعتاً معلمی که ۳۰ سال کار کرده دیگر حوصله توجهات لازم را به دانش‌آموزان کلاس اولی را ندارد.

آگهی مزایده اموال غیرمنقول نوبت اول

به موجب دادنامه شماره ۹۳۹۹۷۸۵۱۰۴۰۰۴۷۸- صادره شده در پرونده کلاسه ۹۳۱۳۷ شعبه چهارم دادگاه عمومی ملایر موضوع پرونده اجرایی کلاسه ۹۴۰۹۴/۴ اجرا این اجرا محکوم علیه آقای محمدسعید نجفی فرزنداحمد محکومند به پرداخت مبلغ ۶۳/۰۸۳/۵۶۲ تومان در حق محکوم له آقای علی اصفهانی و مبلغ ۳/۱۵۴/۱۷۸ تومان هزینه اجرایی و در حق دولت که با توجه به این اجراییه به نامبرده ابلاغ شده و در مهلت مقرر قانونی نسبت به اجرای حکم اقدامی ننموده بنا به درخواست محکوم له به منظور استیفاء محکوم به و هزینه اجرایی ملک به شماره پلاک یک فرعی از ۱۰۱ اصلی بخش یک ملایر و متعلق به محمدسعید نجفی از سوی این اجرا توقیف و توسط کارشناس رسمی دادگستری به شرح ذیل توصیف و ارزیابی شده و مقرر است از ساعت ۱۰ الی ۱۱ مورخه ۱۳۹۴/۰۶/۱۷ در محل اجرای شعبه چهارم ملایر از طریق مزایده به فروش می‌رسد مزایده از قیمت پایه کارشناسی ۲۲۰/۰۰۰/۰۰۰ تومان (دویست‌وبیست میلیون تومان) شروع می‌شود و به هر شخص حقیقی و یا حقوقی که بالاترین قیمت را پیشنهاد نماید فروخته خواهد شد. ۱۰ درصد وجه مزایده فی‌المجلس به صورت وجه نقد یا چک بانکی تضمینی از خریدار اخذ و مابقی ظرف مدت یک ماه از خریدار وصول و پس از انجام مراحل قانونی و صدور دستور تملیک از سوی دادگاه مربوط مورد مزایده به نام خریدار منتقل خواهد شد. در صورتی که خریدار در مهلت یک ماه مقرر بقیه وجه مزایده را پرداخت ننماید سپرده وی پس از کسر هزینه‌های مزایده به نفع دولت ضبط و مزایده تجدید می‌گردد. در صورت اعتراض از ناحیه اشخاص ذینفع ظرف یک هفته از تاریخ مزایده نسبت به نحوه انجام مزایده تا رسیدگی به اعتراض از سوی دادگاه مورد مزایده به خریدار تحویل نخواهد شد. ضمناً متقاضیان به شرکت در مزایده می‌توانند در مدت ۵ روز قبل از مزایده با هماهنگی این اجرا از مال مورد مزایده بازدید نمایند مال مورد مزایده و بهای آن طبق نظر کارشناس به این شرح است: ملک واقع در خیابان شهید طلوعی کوچه دفتری می‌باشد. مساحت عرصه ملک طبق سند مالکیت به پلاک ثبتی شماره یک فرعی از ۱۰۱ اصلی و شماره ثبت ۳۱۰۱۳ در صفحه ۲۷۰ دفتر ۲۰۵ دفاتر بخش یک ملایر به مقدار ۳۴۲۶۱ مترمربع می‌باشد. ملک فوق در انتهای بن‌بست قرار گرفته و در حال حاضر کارهای صورت گرفته برای احداث آپارتمان شامل گودبرداری، اجرای فونداسیون و ریشه‌های ستون می‌باشد. با توجه به توضیحات فوق و در نظر گرفتن موقعیت ملک، نوع کاربری، عرف محل و جمیع جهات ارزش عرصه و اعیانی ۲/۲۰۰/۰۰۰/۰۰۰ ریال معادل (دویست‌وبیست میلیون تومان) می‌باشد. م الف ۲۸۹۲

مدیر دفتر اجرای احکام شعبه چهارم دادگاه عمومی ملایر

آگهی مزایده نوبت دوم

در پرونده کلاسه ۳۰۱۳/۹۳ اجرایی طی رأی صادره از شعبه ۵ محاکم حقوقی دادگستری استان همدان محکوم له: مجتبی گروس‌چی محکوم علیه: محمدحسین حبیبان محکوم به: ۳۰۰/۰۰۰/۰۰۰ ریال در حق محکوم له نیم‌عشر دولتی: ۱۰/۴۷۸/۵۲۰ ریال در حق دولت لذا با توجه به اینکه محکوم علیه نسبت به برائت ذمه خویش اقدامی نکرده است این اجرا به درخواست (محکوم له) اقدام به توقیف اقلام ۵ دستگاه ماشین لباسشویی کن‌وود، فیلکو، ارج، کلونیاتور هر یک ۴/۵۰۰/۰۰۰ هواکش نمره ۱۲ سرویس بهداشتی مارک mostop ۵۰ عدد ۱۳/۰۰۰/۰۰۰ ریال، فرش دستباف ۴×۳ کاشان ۱۲ متری زمینه کرم ۲ تخته هر تخته ۷/۰۰۰/۰۰۰ ریال، فرش دستباف ۲×۲ اردکان نقشه افشان زمینه کرم ۲۰/۰۰۰/۰۰۰ فرش دستباف موصل پلمه مشهد یک تخته ۸۰۰/۰۰۰ فرش دستباف زرع پارک تاج‌آبادی ۲ تخته ۸/۰۰۰/۰۰۰ فرش دستباف خرک درجزین زمینه لاکی ۲ تخته ۴/۰۰۰/۰۰۰ فرش دستباف زرع و نیم زمینه لاکی بیجار ۲۰/۰۰۰/۰۰۰ ریال لذا این اجرا به تاریخ ۱۳۹۴/۰۶/۲۴ ساعت ۸/۳۰ تا ۹ اقدام به برگزاری مزایده جهت تأدیه دین محکوم له می‌نماید محل برگزاری مزایده در واحد اجرای احکام مدنی دادگستری همدان طبقه همکف می‌باشد. مورد مزایده ۵ روز قبل از تاریخ مندرج قابل مشاهده است. برنده مزایده کسی است که بالاترین قیمت پیشنهادی را ارائه و مبلغ را فی‌المجلس واریز نماید. م الف ۲۸۸۹

دادورز اجرای احکام مدنی دادگستری همدان – زائری

آگهی مزایده ملک مشاع

در پرونده کلاسه ۹۴/۳۹۱ اجرایی طی رای صادره از شعبه دادگاه عمومی حقوقی همدان دستور فروش ششدانگ پلاک ثبتی ۸۲ فرعی از ۱۶ اصلی بخش ۲ همدان خواهان: هادی اسکندری خوانده: محسن قادری پیمان آدرس ملک: واقع در همدان، خیابان خضریان، کوچه شریف‌آباد، پلاک ۳ عرصه ۲۱۶ مترمربع اعیان ساختمان قدیمی ۱۰۰ مترمربع و یک انباری جدیدالاحداث ۳۶ متری ارزش ۶ دانگ ۲/۶۴۰/۰۰۰/۰۰۰ ارزیابی گردیده است. لذا این اجرا وفق ماده ۹ و ۱۰ آیین‌نامه قانونی افراز و فروش املاک مشاع مصوب ۱۳۵۷ نسبت به فروش آن اقدام می‌نماید. به تاریخ ۱۳۹۴/۰۶/۱۸ ساعت ۸/۳۰ تا ۹ محل برگزاری مزایده دادگستری کل استان واحد مزایده می‌باشد. مورد مزایده ۵ روز قبل از مزایده قابل مشاهده است. برنده مزایده کسی است که بالاترین قیمت پیشنهادی را ارائه و ده درصد مبلغ پیشنهادی را فی‌المجلس و الباقی در مهلت قانونی در غیر این صورت ده درصد به نفع دولت ضبط خواهد شد. م الف ۲۸۹۰

دادورز اجرای احکام مدنی دادگستری همدان – زائری

آگهی مزایده

در پرونده کلاسه ۲۶۹/۹۴ اجرایی طی رأی صادره از شعبه یک محاکم حقوقی دادگستری استان همدان محکوم له: اشکان شاهرخی محکوم علیه: شرکت کیوان محکوم به: ۷/۱۰۰/۰۰۰ ریال در حق محکوم له نیم‌عشر دولتی: ۵۰۰/۰۰۰ ریال در حق دولت لذا با توجه به اینکه محکوم علیه نسبت به برائت ذمه خویش اقدامی نکرده است این اجرا به درخواست (محکوم له) اقدام به توقیف ۲۵۰ کیلو شکر هفت تپه هر کیلو ۲۱۵۰۰ ریال لذا این اجرا به تاریخ ۱۳۹۴/۰۶/۱۱ ساعت ۱۱/۳۰ تا ۱۱ اقدام به برگزاری مزایده جهت تأدیه دین محکوم له می‌نماید ضمنا محل برگزاری مزایده در واحد احکام مدنی دادگستری همدان می‌باشد. مورد مزایده ۵ روز قبل از تاریخ مندرج قابل مشاهده است. برنده مزایده کسی است که بالاترین قیمت پیشنهادی را ارائه دهد و مبلغ را فی‌المجلس واریز نماید. م الف ۲۸۹۱

دادورز اجرای احکام مدنی دادگستری همدان – زائری

آگهی موضوع ماده ۳ قانون و ماده ۱۳ آیین‌نامه قانون تعیین تکلیف وضعیت ثبتی اراضی و ساختمان‌های فاقد سند رسمی

برابر رأی شماره ۱۳۹۴۶۰۳۲۶۰۰۶۰۰۰۶۷۸- ۱۳۹۴/۰۴/۳۱ هیأت اول موضوع قانون تعیین تکلیف وضعیت ثبتی اراضی و ساختمان‌های فاقد سند رسمی مستقر در واحد ثبتی حوزه ثبت ملک ملایر تصرفات مالکانه بلامعارض متقاضی خانم ماه فروز حاصلی‌الوار فرزند محمدناصر به شماره شناسنامه ۱۲۲۲۳ صادره از خرم‌آباد در شش دانگ یک باب خانه به مساحت ۱۷۱/۹۲ مترمربع قسمتی از پلاک یک اصلی اراضی دولت آباد واقع در بخش چهار ملایر خریداری از مالک رسمی آقای عباس روستایی محرز گردیده است. لذا به منظور اطلاع عموم مراتب در دو نوبت به فاصله ۱۵ روز آگهی می‌شود، در صورتی که اشخاص نسبت به صدور سند مالکیت متقاضی اعتراضی داشته باشند می‌توانند از تاریخ انتشار اولین آگهی به مدت دو ماه اعتراض خود را به این اداره تسلیم و پس از اخذ رسید، ظرف مدت یک ماه از تاریخ تسلیم اعتراض، دادخواست خود را به مراجع قضایی تقدیم نمایند. بدیهی است در صورت انقضای مدت مذکور و عدم وصول اعتراض طبق مقررات سند مالکیت صادر خواهد شد.

تاریخ انتشار نوبت اول: ۱۳۹۴/۰۵/۱۴
تاریخ انتشار نوبت دوم: ۱۳۹۴/۰۵/۲۹

حسن قاجاریان، رئیس اداره ثبت اسناد و املاک ملایر

اداره ثبت اسناد و املاک حوزه ثبت ملک بهار

هیات موضوع قانون تعیین تکلیف وضعیت ثبتی اراضی و ساختمان‌های فاقد سند رسمی

آگهی موضوع ماده ۳ قانون و ماده ۱۳ آیین‌نامه قانون تعیین تکلیف وضعیت ثبتی و اراضی و ساختمان‌های فاقد سند رسمی

برابر رأی شماره ۱۳۹۴۶۰۳۲۶۰۰۷۰۰۱۲۶۲ مورخه ۱۳۹۴/۰۴/۲۱ هیأت موضوع قانون تعیین تکلیف وضعیت ثبتی اراضی و ساختمان‌های فاقد سند رسمی مستقر در واحد ثبتی حوزه ثبت ملک بهار تصرفات مالکانه بلامعارض متقاضی دولت جمهوری اسلامی ایران به نمایندگی دادگستری شهرستان بهار در اعیانی شش دانگ یک باب ساختمان به مساحت ۶۳۷/۷۴ مترمربع قسمتی از پلاک ۲۲۲۰ فرعی از ۱۳۹ اصلی واقع در بهار بخش چهار همدان خریداری برابر صورت جلسه واگذاری از شهرداری بهار محرز گردیده است. لذا به منظور اطلاع عموم مراتب در دو نوبت به فاصله ۱۵ روز آگهی می‌شود، در صورتی که اشخاص نسبت به صدور سند مالکیت متقاضی اعتراضی داشته باشند می‌توانند از تاریخ انتشار اولین آگهی به مدت دو ماه اعتراض خود را به این اداره تسلیم و پس از اخذ رسید، ظرف مدت یک ماه از تاریخ تسلیم اعتراض، دادخواست خود را به مراجع قضایی تقدیم نمایند. بدیهی است در صورت انقضای مدت مذکور و عدم وصول اعتراض طبق مقررات سند مالکیت صادر خواهد شد.

تاریخ انتشار نوبت اول: ۱۳۹۴/۰۵/۱۴
تاریخ انتشار نوبت دوم: ۱۳۹۴/۰۵/۲۹

هادی یونسی‌عطوف، رئیس ثبت اسناد و املاک بهار

تاریخ انتشار: ۹۴/۵/۲۹

آگهی مجمع عمومی فوق‌العاده
شرکت تعاونی مصرف کارکنان برق استان همدان

جلسه مجمع عمومی فوق‌العاده نوبت اول شرکت تعاونی مذکور در محل سالن آمفی‌تئاتر شرکت توزیع برق استان ساعت ۹ صبح روز شنبه مورخ ۹۴/۵/۳۱ برگزار می‌شود بدینوسیله از کلیه اعضاء (صاحبان سهام) دعوت می‌شود در تاریخ و ساعت مقرر در مجمع فوق حضور بهم رسانیده و یا نماینده تام‌الاختیار خود را بر اساس ماده ۲۸ اساسنامه از بین اعضا یا خارج از اعضاء شرکت معرفی نمایند.

دستور جلسه:

۱-طرح و تصویب اصلاح ماده ۲۱ اساسنامه شرکت تعاونی
۲-طرح و تصویب اصلاح ماده ۹ اساسنامه شرکت تعاونی
۳-طرح و تصویب اصلاح ماده ۱۲ اساسنامه شرکت تعاونی
۴-طرح و تصویب اصلاح ماده ۱۸ اساسنامه شرکت تعاونی
۵-طرح و تصویب اصلاح ماده ۲۲ اساسنامه شرکت تعاونی
۶-طرح و تصویب اصلاح ماده ۴۶ اساسنامه شرکت تعاونی
۷-طرح و تصویب انطباق اساسنامه جدید شرکت تعاونی

هیأت مدیره شرکت تعاونی

پیام تاریخ، تمدن و فرهنگ مادستان
The Message Of Madestan's History & Civilization & Culture
روزنامه همدان پیام
۵
پنجشنبه ● ۲۹ مردادماه ۱۳۹۴ ● شماره ۲۴۲۷
گردشگری و میراث
gardesh@hamedanpayam.com

«نساجی»، پیشگام تحول رو به رشد پس از توافق هسته‌ای

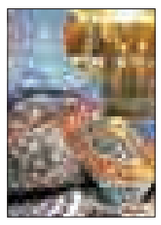

«یکی از بندهای مشخص برجام، ممنوعیت صادرات صنایع دستی، فرش و مواد غذایی به آمریکا بوده است.
این یعنـــی دریای عظیمی برای صـــادرات محصولات صنایع دســـتی که سال‌ها نتوانســـتیم از این ظرفیت استفاده کنیم و در راســـتای این مســـأله برای آنکه بتوانیم از این به بعد به شکل قدرتمند نفوذ کنیم، انجمن صادرات‌کنندگان و بازرگانان فعال را در اتاق بازرگانی ایران تشـــکیل می‌دهیم.» به گزارش ایســـنا، مدیرکل صادرات صنایع دستی در نشست خبری که یکشـــنبه – ۲۵ مردادماه – در سالن فجر ســـازمان میراث فرهنگی برگزار شد، درباره صادرات و بازرگانی این حوزه بیان کرد: در بخش صادرات و بازرگانی وظیفه ما تحلیل وضعیت و سناریوهای اقتصادی است تا بتوانیم از فرصت‌ها استفاده کنیم.

کرمانشاه، میزبان سومین دوره داوری نشان ملی صنایع‌دستی

معاون صنایع دستی استان کرمانشاه گفت: سومین دوره داوری نشان ملی مرغوبیت کالاهای صنایع دســـتی در روزهای ۲۲ تا ۲۴ شهریورماه‌به‌میزبانی کرمانشاه‌برگزارمی‌شود. به‌گزارش ایسنا،منطقه کرمانشاه، نصرت‌ا...سپهر در این‌باره اظهار کرد: این مراسم به صورت منطقه‌ای و به میزبانی کرمانشاه برگزار می‌شود. وی افزود: تولیدات صنعتگران استانهای اردبیل، ایلام، آذربایجان غربی، آذربایجان شرقی، کردستان، کرمانشاه و همدان در این نشست ۳ روزه جهت دریافت نشان ملی مرغوبیت کالا در معرض داوری قرار می‌گیرند. معاون صنایع‌دستی و هنرهای ســـنتی اداره کل میراث‌فرهنگی، صنایع دستی و گردشگری استان کرمانشاه گفت: صنعتگران اســـتان با ارائه تولیدات خود به این همایش با برخورداری از نشان مرغوبیت ملی می‌توانند در آینده جایگاه خود را در بازارهای صنایع دستی تثبیت کنند.

روادید ۳۰روزه در حال حاضر در فرودگاه‌ها صادر نمی‌شود

هیأت وزیران ۲ هفته پیـــش "روادید فرودگاهی ۳۰ روزه" را با قابلیت تمدید ۱۵ روز اضافی تصویب کرد، اما این مصوبه هنوز به دفاتر گذرنامه و روادید وزارت خارجه مســـتقر در فرودگاه‌ها ابلاغ نشـــده و به مرحله اجرا نرسیده است. مجتبی کریمی، رئیس اداره گذرنامه و روادید وزارت خارجه این فاصله زمانی را غیر طبیعی ندانست و به ایسنا گفت: ابلاغ مصوبه روال خاص خود را دارد و معمولاً از زمان تصویب تا ابلاغ، مراحل قانونی را باید طی کند که کمی زمان می‌برد. ما به محض دریافت ابلاغیه، آن را به دفاتر گذرنامه و روادید وزارت خارجه در فرودگاه‌های مربوطه ارجاع می‌دهیم تا این مصوبه سریع‌تر اجرا شود. وی سپس با ابراز اشتیاق برای دریافت سریع‌تر این مصوبه اظهار کرد: روادید فرودگاهی ۳۰روزه ابزار کار ما به حساب می‌آید، برای همین مشتاقیم هرچه زودتر ابلاغ آن را از ریاست جمهوری دریافت کنیم.

۱۰ شب فرهنگی در نهاوند

جشنواره بزرگ اقوام ایران‌زمین آغاز به کار کرد

نهاوند–خبرنگار همدان‌پیام: جشـــنواره اقوام ایران‌زمین از امشب به مدت ۱۰ شب امشـــب ۲۹ مردادماه به میزبانـــی نهاوند با حضور ۱۸ قوم ایرانی، آغاز به کار می‌کند.
جشـــنواره بزرگ اقوام ایرانی در نهاوند به منظور معرفی آداب و رســـوم و به بهانه فرا رســـیدن دهه کرامت، میلاد امام رضا و روز فرهنگـــی همدان و نهاونـــد برگزار خواهد می‌شود.
مدیر میراث فرهنگـــی نهاوند در این زمینه گفت: این جشـــنواره که برای نخســـتین‌بار اســـت با این سبک خاص در نهاوند برگزار می‌شـــود در محل پارک کوثر با اســـتقرار ۵۰غرفه شامل سوغات متنوع و صنایع دستی اســـتان‌های مختلف و نیـــز ۳ غرفه صنایع دســـتی نهاوند برگزار می‌شود که پیش‌بینی می‌شود با توجه به پیشـــینه غنی و فرهنگ اصیلی که مردم نهاوند دارند با استقبال قابل ملاحظه‌ای مواجه شود.
محســـن جان‌جـــان اظهار کـــرد: برگزاری نمایشگاه‌ها و جشـــنواره‌های مختلف نقش بســـزایی در معرفی صنایع دستی هر شهر، اشـــتغالزایی بازاریابـــی، و رشـــد اقتصادی آن شـــهر دارند که با توجـــه به این مهم در مناسبت‌های متعدد برنامه‌ریزان بر آن هستند از برگزاری جشنواره‌ها غفلت نکنند.
وی در ادامـــه عنوان کرد: ایـــن رویدادها از طرفی نیز بســـتر فعالیت برای سیاستگذاران فرهنگـــی را فراهـــم می‌کند ضمـــن اینکه موقعیتی نیز بـــرای فـــروش و عرضه آثار تولیـــدی هنرمنـــدان شـــرکت‌کننده در این جشنواره را فراهم می‌کند.
مدیـــر میـــراث فرهنگـــی نهاونـــد بحث گردشـــگری و مباحث فرهنگی را یکی از نیازهای اجتناب‌ناپذیـــر جامعه عنوان کرد و گفـــت: اگر به نقـــش درآمدزایی و اینکه حوزه گردشـــگری می‌تواند کلید اقتصادی جامعه باشد توجه شـــود با برگزاری چنین جشـــنواره‌هایی می‌توانیم موقعیت اقتصادی مهمی را برای شهرســـتان نهاوند به ارمغان بیاوریم.
جان‌جـــان تبـــادل فرهنگی را نیـــز یکی از مهمترین پیامدهای مثبت اینگونه جشنواره‌ها عنـــوان و تصریـــح کـــرد: به هر حـــال در جشـــنواره‌ای که قومیت‌های مختلف در آن حضور دارند، با تبادل فرهنگی که صورت می‌گیرد، اقوام با آداب و رسوم و سنت‌های خـــاص و فرهنگ غنـــی یکدیگر آشـــنا می‌شوند که این مسأله خود انسجام فرهنگی را در پی دارد.
وی در پایان گفت: در این جشنواره اقوامی از ۱۸ استان مختلف کشور از جمله لرستان، مازندران، آذربایجان، کردســـتان و ارومیه، تبریز، خراســـان، اصفهان و فارس حضور دارند.
گفتنی است، نمایشگاه‌ها جایگاه ویژه‌ای در صنایع گوناگون، و نقش بسزایی در معرفی، بازاریابی و رشد اقتصادی آنان دارند.
جشـــنواره‌ها نیز با جلب توجه همگانی و ایجـــاد حس پویایی و نشـــاط به نزدیک‌تر شدن سیاســـت‌گذاران اقتصادی، فرهنگی و اجتماعی به اهداف آنها کمک قابل توجهی می‌کنند.
از طرفـــی گردشـــگری به عنـــوان یکی از نیازهای اجتناب‌ناپذیر جامعه بشری و منبع درآمد و کلید اقتصادی بسیاری از کشورها در تـــلاش و تکاپو برای پیشـــرفت، جلب مخاطب بیشـــتر، ماندگاری بیشتر (توسعه پایدار) و در نتیجه درآمدزایی بالاتر است و هر روز به دنبال راهی جدید برای دستیابی به این مهم می باشد.
یکـــی از این راه‌هـــا برپایی جشـــنواره و نمایشگاه است امید آنکه برپایی این رویدادها بتواند استان همدان و شهرستان‌های دارای جاذبه‌های تاریخـــی و فرهنگی آن را بیش از پیش در عرصه ملـــی و حتی بین‌المللی مطرح کند.

جزئیات ورود یک قطار لوکس دیگر به ایران

ناامنی‌های اخیـــر در ترکیه و ۲ حمله به قطارهای ایرانی در این کشور، سفر قطارهای گردشگری لوکس به ایران و تمایل گردشگران خارجی برای دیدن جذابیت‌های این کشور را کم نکرده است.
مدیر شرکتی که مجری این تور در ایران است در گفت‌وگو با «شرق» می‌گوید: «ناامنی‌های اخیر در ترکیه فقط منجر به تغییر در ســـاعت حرکـــت و ورود این قطارها به ایران شـــده است و نیمه دوم شهریورماه یک قطار لوکس گردشگران خارجی را به ایران خواهد آورد».
قطاری که قرار است این گردشگران را به ایران بیاورد، قطار عقاب طلایی دانوب نام دارد که شامل ۱۳ واگن لوکس و مجلل با روکش‌های چوبی اســـت و به ســـبک قطارهای دهه ۵۰ میلادی طراحی شده است.
تا سال گذشته همین موقع هرگز سابقه نداشت گردشگران خارجی در قالب یک تور ویژه و با قطار به ایران سفر کنند.
یک‌سال پیش در شهریورماه بود که نخستین خبرها از سفر گردشگران خارجی با قطارهای لوکس به ایران منتشر شد.
در این مدت دســـت‌کم ٤ قطار از این دست، چندین گروه از گردشگران خارجی را به ایران آورده است.
قطار بعدی هم قرار است نیمه دوم شهریورماه با حدود ٦٠ گردشگر از ملیت‌های مختلف از مجارستان راهی ایران شود.
این قطار در مسیر خود از مجارستان، رومانی، بلغارستان و ترکیه عبور می‌کند اما مسیر نهایی آن ایران اســـت. اما بـــروز برخی ناامنی‌ها در ترکیه و ایجاد اخلال در مســـیر حرکت ریلی قطارها موجب شد نگرانی‌هایی در زمینه ورود قطارهای گردشگری که از مسیر ریلی ترکیه به ایران می‌آیند بـــه وجود آید. با بروز همین ناآرامی‌ها در ترکیه و همچنین وقوع چند حمله تروریستی به قطارها و اتوبوس‌های ایرانیان در این کشور، شرکت راه‌آهن جمهوری اسلامی مسیر ریلی بین‌المللی غرب کشور را بست و اعلام کرد تا اطلاع ثانوی هیچ قطار مسافربری در این مسیر حرکت نخواهد کرد.
در همین رابطه ســـید حسن موســـوی‌نژاد، مدیرعامل شـــرکت حمل‌ونقل ریلی رجا، نیز در گفت‌وگو با ایســـنا اعلام کـــرد: «تا زمانی که توضیح رســـمی ترکیه در رابطه با حوادث اتفاق‌افتاده اعلام نشده و امنیت قطارها به شکل کامل برقرار نشود به سمت این کشور قطاری نخواهیم داشت.
۲ حادثـــه اتفاق‌افتاده یکی بـــرای قطار ترکیه و دیگری برای شـــرکت رجا بـــود، در حادثه نخســـت که قطاری از سوی شرکت ترکیه‌ای در مســـیر، درحال تردد بود با انفجار رخ‌داده متوقف شده و این مسأله موجب مسدودشدن مسیر ریلی شد. با توجه به نیاز به بازگرداندن مســـافران به خاک کشـــور، شـــرکت رجا با هماهنگی‌های لازم یک قطار خالی را به سمت ترکیه فرستاد که متأسفانه در حرکت این قطار نیز مشکلاتی به وجود آمد».
به نظر می‌رسید همین وضعیت تأثیراتی را بر ورود قطارهای گردشـــگری به ایران بگذارد؛ به‌ویژه آنکه جدیدترین قطاری که قرار است با همین هدف رهسپار ایران شود طبق برنامه در نیمه دوم شـــهریورماه از مرز «رازی» وارد کشور می‌شود.
برای پیگیری همین موضوع با ابراهیم پورفرج مجری این تور در ایران گفت‌وگو کردیم.
وی در این رابطه به «شرق» گفت: «ناامنی‌های ترکیه تأثیری بر ورود قطارهای گردشگری به ایران نداشـــته است و قطار بعدی طبق برنامه در نیمه دوم شهریورماه به ایران خواهد آمد.
تنها تأثیری که این ناامنی‌ها داشـــته است این بود که ما مجبور شـــدیم ساعت حرکت این قطار در این کشور را که پیش از این برای شب تعیین شده بود تغییر دهیم و آن را به حرکت در هوای روشن و روز منتقل کنیم. قطارهای قبلی هم، همه شبانه از ترکیه راه می‌افتادند و با طلوع آفتاب وارد ایران می‌شدند». طبق گفته مجری این تور، قطاری که شهریورماه به ایران خواهد آمد قطار عقاب طلایی دانوب است که تاکنون ٤ نوبت به ایران آمده و گردشگرانی را آورده و برده است.
آخرین ســـفر این قطار در اردیبهشت‌ماه در ایران بود که بخش زیادی از مســـافران آن را اســـتادان دانشگاه اســـتنفورد آمریکا تشکیل می‌دادند.
طبـــق برنامه، قطار عقـــاب طلایی دانوب از طریـــق مرز رازی وارد شـــهر تبریز شـــده و گردشـــگران از این شهر دیدن خواهند کرد و سپس به صورت مستقیم راهی شهر یزد و از آنجا اصفهان و شیراز خواهند شد.
در مســـیر بازگشـــت نیز،۲ روز را در تهران می‌گذراننـــد و ســـپس از طریـــق هوایی به کشورهای خودشان بازمی‌گردند.
گروه دوم مســـافران این قطار نیز همان روز از مســـیر هوایی و فرودگاه امـــام وارد تهران می‌شـــوند و دور دوم سفر این قطار با سفر از تهران به مشهد آغاز می‌شود.
در ادامـــه نیز این قطار راهی شـــهر کرمان و سپس اصفهان می‌شـــود و از آنجا به صورت مستقیم به سمت تبریز می‌روند و پس از دیدن این شهر، از طریق مرز رازی، از کشور خارج خواهند شـــد. ظرفیت کامـــل این قطار در ۲ مســـیر رفت و برگشت ۱٦۰ تا ۱۸۰ نفر است اما با رســـیدن تقاضاها برای انجام این سفر به بیشتر از ۱۰۰ نفر تور برگزار خواهد شد.
قطـــار عقـــاب طلایی دانـــوب دارای ۲ نوع اتاق‌هـــای ٤ و ۵ ســـتاره اســـت و بر همین اساس قیمت سفر با این تور به ایران برای هر گردشگر از ۹ هزار دلار آمریکا آغاز شده و در گران‌ترین حالت ۱۵ هزار دلار است.
ایـــن مبالغ همه هزینه‌های حضور در این تور مانند اقامت در قطار، صبحانه، نهار و شـــام و همچنیـــن همه بازدیدها از موزه‌ها و مناطق و محوطه‌های گردشـــگری و تاریخی ایران را شامل می‌شود.
تا پایان ســـال تقاضا برای اجرای ٤ تور دیگر گردشگری با قطار برای دیدن ایران ثبت شده است و مجری این تور می‌گوید تلاش می‌کنند همه این تورها بر اساس زمان‌بندی تعیین‌شده برگزار شود.

شناسه

جنگل سنگی

جنگل ســـنگی واقع در جنوب غربی کشـــور چین دارای شـــکلی بسیار عجیب و غیر عادی است. گویا درختان در این محل از سنگ ساخته شده اند. The Stone Forest China دارای کوههـــای ســـنگی سر به فلک کشیده و تیز می باشند که محلی از ســـیاره دیگری به نظر می‌آیند!

نگاه

گردشگری علیه فقر وارد عمل می‌شود

ســـازمان جهانی گردشـــگری (UNWTO) از طرح چین برای توسعه گردشگری در مناطق روستایی در جهت مقابله با فقر استقبال کرد.
به گزارش ایسنا، دبیرکل سازمان جهانی گردشگری اخیراً در ملاقات با مقامـــات چینی، از برنامه این کشـــور در بهره‌بـــرداری از صنعت گردشگری به عنوان یک ابزار توسعه‌ای مؤثر و همچنین تمرکز ویژه آنها بر توریسم روستایی استقبال کرد.
طالب ریفاعی ، در این‌باره گفت: گردشگری در جایگاه مناسبی برای کمک به توسعه روستایی قرار دارد، به ویژه اینکه می‌تواند فرصت‌های شغلی فراوانی را دراین مناطق ایجاد کند، علاوه‌بر این توریسم با ایجاد این فرصت‌ها مانع از مهاجرت از مناطق روستایی خواهد شد.
آمار و ارقام اعلام شـــده از سوی مقامات گردشگری چین حاکیست، بین ســـال‌های ۲۰۱۱ تا ۲۰۱٤ بیش از ۱۰ میلیون نفر و یا ۱۰ درصد از جمعیت فقیر این کشـــور به واســـطه گردشگری توانسته‌اند از فقر رهایی یابند.
بر این اســـاس، دولت چین قصد دارد در سیزدهمین برنامه توسعه ۵ ساله خود از طریق یک طرح ملی، ۱۷ درصد از مناطق فقیر کشور را تا سال ۲۰۲۰ از طریق گردشگری از فقر نجات دهند.
ســـازمان ملی گردشـــگری چین و شورای ملی توســـعه و فقرزدایی این کشـــور امیدوارند تا سال ۲۰۲۰ سه میلیون کسب و کار مرتبط با گردشگری در مناطق روستایی بتواند ۲ میلیون گردشگر جذب کنند و از این طریق سالانه ۲ میلیون چینی را از فقر خارج کنند.
همچنین پیش‌بینی می‌شود مجموع درآمد حاصل از این طرح به بیش از یک میلیون یوان برسد و به ۵۰ میلیون ساکن روستایی کمک کند.
در حالیکه گردشـــگری همواره بـــا تأثیرات اجتماعـــی اقتصادی گســـترده‌ای همراه بوده و از سوی بیش از نیمی از کشورهای کمتر توســـعه یافته در جهان به عنوان یک اولویت برای برطرف ساختن فقـــر به کار می‌رود، اما همچنان توجهات کمی به آن عنوان ابزاری برای توسعه می‌شود.
سازمان جهانی گردشگری نیز اخیراً خواستار سرمایه‌گذاری بیشتری برای توسعه گردشگری شده و «طالب ریفاعی» نیز در جریان سومین کنفرانس بین‌المللی سرمایه‌گذاری برای توسعه عنوان کرد: ۲۰۱۵ سال عمل کردن است.
همچنان که برای ایجاد یک طرح توســـعه پایدارتر حرکت می‌کنیم، فرصتی منحصر به فرد داریم تا از پتانســـیل‌های گسترده گردشگری برای توســـعه در جهان اســـتفاده کنیم، به ویژه برای کشـــورهایی که بیشترین نیاز را دارند.
به حداکثر رساندن سهم گردشگری در کاهش فقر یکی از اولویت‌ها و حوزه‌های اصلی فعالیت سازمان جهانی گردشگری است، علاوه بر این طرح «گردشگری پایدار– رفع فقر» حامی فعالیت‌های گردشگری اســـت که موجب توسعه در مناطق و اشتغالزایی برای افرادی شود که با روزی کمتر از یک دلار زندگی می‌کنند.

خبـــر

عربستان سهمیه حج ایران را کم می کند؟

یک مســـئول عربســـتانی در امور حج، خبرهای منتشـــر شده در خصوص کاهش سهمیه حجاج ایرانی را تکذیب کرد.
رئیـــس هیأت هماهنگی مؤســـســـات مطوفی حجـــاج تأکید کرد که برخلاف خبرهای منتشر شده، سهمیه حجاج ایرانی برای انجام فریضه حج در سالجاری کاهش نیافته است.
طلال‌بن صالح‌قطب، که بیش از ۳۵ ســـال اســـت مســـئول مؤسسه مطوفی حجاج ایرانی در عربســـتان اســـت خاطرنشان کرد، عربستان در هر شـــرایطی از هیچ تلاشـــی برای خدمت به حجاج از مذاهب دینی مختلف فروگذاری نمی‌کند؛ و تلاش دارد خدمات ویژه‌ای را به حجاج طی حضور آنان در عربستان ارائه کند، و برای عمل به وظیفه دینی خود در قبال همگان ســـعی می‌کند که با حجاج با شعار سیاسی نکردن مسائل در حج تعامل داشته باشد.
قطب همچنین به تمجید دفاتر امور حج ایرانی طی سال‌های گذشته از خدمات ارائه شده از سوی عربستان در موسم حج اشاره کرد.

بهره‌برداری از فروش الکترونیک صنایع دستی اهمیت ویژه‌ای دارد

معاون صنایع دســـتی ســـازمان میراث فرهنگی گفت: با توجه به توســـعه روزافزون زیرســـاخت‌های فضای مجازی و افزایش روزانه کاربـــران، بهره‌برداری از تجارت و فروش الکترونیک صنایع دســـتی یکی از برنامه‌های مهم معاونت است.
به گزارش ایرنا، بهمن نامورمطلـــق گفت: فعالیت‌های این مجموعه در عرصـــه فروش الکترونیک فراگیر و موفق بوده و امیدواریم تعامل ســـازنده معاونت صنایع دســـتی و دیجی کالا فرصت مناسبی برای توسعه فروش الکترونیک صنایع دستی فراهم آورد.
وی با ابراز امیدواری نســـبت به ادامه فعالیت مشترک افزود: معاونت صنایع دســـتی آمادگی کامل دارد تا با برگزاری نشست‌ها و جلسات تخصصی از نظر پشـــتیبانی فنی و اطلاعاتی، دیجی کالا را در فروش الکترونیک صنایع دستی حمایت کند.
بر اساس گزارش روابط عمومی معاونت صنایع دستی سازمان میراث، در بازدید معاون میراث فرهنگی که در محل انبار مرکزی فروشـــگاه دیجی کالا صورت گرفت، ســـید محمدحسین ســـجادی، دبیر ستاد توسعه فناوری‌های نرم و هویت‌ساز معاونت علمی و فناوری ریاست جمهوری، مدیران کل صادرات، حمایت از تولید و تسهیلات سازمان میراث فرهنگی صنایع دستی و گردشگری نیز حضور داشتند.

جهان

مشارکت سرمایه‌گذاران آلمانی و اتریشی در پروژه عظیم گردشگری سیب

با امضای توافق‌نامه همکاری میان هلدینگ عقیق پارســـیان و یک شـــرکت آلمانی، پروژه گردشگری «سیب» به عنوان بزرگترین پروژه تفریحی و اقامتی کشـــور، در مرحله جدیدی از پیشـــرفت و توسعه قرار گرفته است.
به گزارش روابط عمومی عقیق پارســـیان، این هلدینگ مشارکت با ســـرمایه‌گذاران خارجی را در دســـتور کار قرار داده و اجرای پروژه عظیم گردشـــگری ســـیب واقع در حد فاصل دماوند به فیروزکوه در استان تهران را با همکاری خارجی‌ها آغاز کرده است.
به جز شـــرکت دوپلمایر اتریش که راه‌اندازی تله‌کابین سیب را آغاز کرده، یک ســـرمایه‌گذار آلمانی برای مشارکت مالی و فنی در اجرای پروژه سیب، با مدیرعامل هلدینگ عقیق پارسیان توافق‌نامه همکاری امضا کرده است.
این توافق‌نامه که برای انجام مراحل قانونی در دســـتور کار سازمان سرمایه‌گذاری خارجی قرار گرفته نخســـتین سرمایه‌گذاری مستقیم خارجی در حوزه گردشگری پس از توافق وین و امضای برجام است.
پروژه ســـیب به عنوان یکی از ۳ منطقه نمونه گردشگری کشور، در ۳ ســـایت مختلف، با کاربری‌های سرگرمی و گردشگری، پارک آبی، شهربازی، دهکده اقامتی، هتل و بیمارستان کوهستانی طراحی شده و فازهای مختلف پروژه را تله‌کابین به هم وصل می‌کند.
عملیات نصب تجهیزات تله‌کابین سیب به عنوان بلندترین تله‌کابین کشور، در دست اجرا است و بزودی به بهره‌برداری می‌رسد.
تله‌کابین سیب با واگن‌های ۸ نفره، کابین‌های VIP، رستوران هوایی و با ظرفیت بالای جابه‌جایی، از تله‌کابین‌های دیگر متمایز شده است.
با راه‌اندازی بزرگترین پروژه تفریحی، ســـرگرمی و ماجراجویی در منطقه کوهستانی سیب، فرصتی برای تفریحات سالم جوانان در کنار خانواده‌ها ایجاد می‌شود تا لحظات شادی را سپری کنند.
در پروژه سیب که با رعایت سبک معماری اسلامی ایرانی در دست احداث است برای فصل زمستان امکانات سرگرمی و بازی پیش‌بینی شده است.

گردشگری

برنامه جامع گردشگری کشور تا پایان سال ۹٤ نهایی می‌شود

برنامه جامع گردشـــگری کشـــور تا پایان سال ۹٤ نهایی و برای اجرا آماده می‌شود.
به گزارش فارس، مسعود ســـلطانی‌فر معاون رئیس‌جمهور و رئیس ســـازمان میراث فرهنگی، صنایع‌دستی و گردشگری با اعلام این خبر گفت: برنامه جامع گردشـــگری کشور با استفاده از رهنمودهای مقام معظم رهبری، سیاســـت‌ها و رویکردهـــای رئیس‌جمهور محترم و با اســـتفاده از مطالعات، گزارش‌های مثل و وضعیت فعلی گردشگری کشـــور و ظرفیت‌های فراوان بخش‌هـــای فرهنگی، تاریخی، طبیعی، مذهبی زیارتی و گردشگری سلامت تا پایان سال ۱۳۹٤ تهیه می‌شود، تا از ابتدای برنامه ۵ ســـاله ششم توسعه کشور از سال ۱۳۹۵ به اجرا درآید.
معـــاون رئیس‌جمهور با اشـــاره به اینکه یک شـــورای راهبردی برای مدیریت، تکمیل و نظارت بـــر چگونگی تهیه برنامه جامع گردشـــگری کشور انتخاب شـــده اســـت، یادآور شد: شورای معاونین ســـازمان میراث فرهنگی، صنایع دســـتی و گردشگری، تعدادی از اســـاتید رشـــته‌های ذی ربط دانشـــگاه و نمایندگان تشـــکل‌های مردم‌نهـــاد و بخش خصوصی، عضو این شـــورای راهبردی هستند.
رئیس سازمان میراث فرهنگی، صنایع دستی و گردشگری ادامه داد: تا پایان سالجاری برنامه جامع گردشگری کشور نهایی و جهت تصویب به شـــورای عالی میراث فرهنگی، صنایع دستی و گردشگری کشور تقدیم خواهد شد.
ســـلطانی‌فر تصریح کرد: در حال حاضر در برخی اســـتانها برنامه‌ها و اقداماتی در راســـتای تهیه طرح‌های توســـعه گردشگری صورت می‌گیـــرد، اما ما به یک برنامه جامع و کامل نیـــاز داریم که جزئیات مشخص و شفافی را در رابطه با توسعه صنعت گردشگری در اختیار استانها قرار دهد.
معاون رئیس‌جمهور از تمام دســـت‌اندرکاران، مطلعان، دانشگاهیان و اندیشـــمندان عرصه گردشگری در داخل و خارج از کشور خواست تا چنانچه نظر، پیشـــنهاد و یا طرحی برای بارور شـــدن برنامه جامع گردشگری کشـــور دارند به سازمان میراث فرهنگی، صنایع دستی و گردشگری ارسال کنند.
وی افزود: امیدواریم برنامه جامع گردشـــگری کشور پیش از آغاز برنامه ششـــم توســـعه به تصویب شـــورای عالی میراث فرهنگی، صنایع دســـتی و گردشـــگری برسد و به عنوان دســـتور کار همه دســـتگاه‌های اجرایی در فرایند توســـعه گردشـــگری کشور مورد استفاده قرار گیرد.

پیام تاریخ، تمدن و فرهنگ مادستان
The Message Of Madestan's History & Civilization & Culture
روزنامه همدان پیام
۶
پنجشنبه ● ۲۹ مردادماه ۱۳۹۴ ● شماره ۲۴۲۷
فرهنگ و هنر
farhang@hamedanpayam.com

احتمال برپایی نمایشگاه کتاب در باغ‌موزه دفاع مقدس

سخنگوی وزارت ارشاد با بیان اینکه احتمالاً نمایشگاه بین‌المللی کتاب آینده در باغ‌موزه دفاع مقدس برپا می‌شود در نشست جدیدش درباره موضوع تدوین شیوه‌نامه موسیقی، تولید و پخش کلیپ‌های غیرمجاز در فضای مجازی، توقیف روزنامه ۹ دی و وضعیت بازسازی تئاترشهر توضیحاتی را ارائه کرد.

به گزارش ایسنا، حسین نوش‌آبادی در نشستی که برگزار شد ابتدا به برنامه‌های دهه کرامت از جمله جشنواره رضوی اشاره کرد و گفت: این جشنواره در بخش‌های فرهنگی، ادبی، هنری، علمی، پژوهشی و به صورت بین‌المللی برگزار می‌شود.

مراسم افتتاحیه آن امسال همزمان با ولادت حضرت معصومه(س) در شهر قم خواهد بود و چهارم شهریورماه نیز مراسم اختتامیه این جشنواره در مشهد برگزار خواهد شد. وی افزود: در این جشنواره ده‌ها هزار هنرمند، نویسنده و شاعر داخلی و خارجی از سراسر کشور و ۷۷ کشور جهان حضور خواهند داشت.

نوش‌آبادی در بخش دیگری از سخنانش به فعالیت‌های صندوق اعتباری هنر اشاره کرد و گفت: در سال گذشته ۱۷ هزار و ۹۵۷ نفر عضو صندوق اعتباری هنر شده‌اند و ما پیش‌بینی می‌کنیم تعداد اعضای این صندوق به ۴۰ هزار نفر برسد.

وی اظهار کرد: بنا داریم با توجه به اعمال سیاست‌های جدید تمام کسانی که از هویت فرهنگی و هنری برخوردار هستند عضو صندوق شوند تا از تسهیلات این صندوق بهره‌مند شوند.

نوش‌آبادی در ادامه در پاسخ به سؤالی درباره وضعیت برپایی نمایشگاه کتاب سال آینده و تعیین محل آن بیان کرد: با توجه به قولی که آقای جنتی وزیر فرهنگ و ارشاد اسلامی از آقای قالیباف برای همکاری در برپایی نمایشگاه کتاب گرفت، به احتمال زیاد سال آینده نمایشگاه کتاب تهران در باغ‌موزه دفاع مقدس برپا می‌شود.

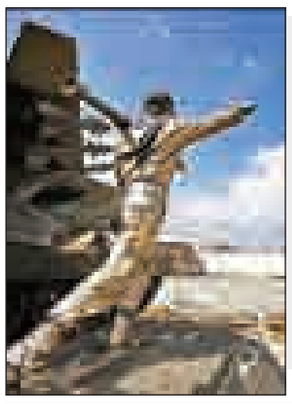

خبر

تلاش کانون پرورش برای نفوذ به دفتر مشق‌ها!

کانون پرورش فکری کودکان و نوجوانان بسته‌های دانش‌آموزی با تخفیف ویژه به مدرسه‌ها ارائه می‌کند.

به گزارش ایسنا، علیرضا حاجیان‌زاده، مدیرعامل کانون پرورش فکری کودکان و نوجوانان، درباره سومین دوره نمایشگاه نوشت‌افزارها که در محل مرکز آفرینش‌های فرهنگی هنری کانون پرورش فکری کودکان و نوجوان برگزار می‌شود، گفت: اگر مدرسه‌ها درخواست داشته باشند، بسته‌هایی برای دانش‌آموزان با تخفیف ویژه در اختیار آنها قرار می‌گیرد.

وی با اشاره به تأثیری که تصویرها در ذهن و فکر بچه‌ها می‌توانند داشته باشند، تأکید کرد: برای کودکان، تصویرها بهترین رسانه‌ها هستند.

تصویرها به انتقال پیام‌ها می‌توانند کمک و قوه تفکر مخاطب را تحریک کنند. بسیاری از مفهوم‌های فرهنگی و تربیتی در بطن تصویرها نهادینه می‌شود. درواقع تصویرها، رسانه‌های فرهنگ‌ساز هستند.

حاجیان‌زاده یادآور شد: این تصویرها، هم جنبه منفی می‌توانند داشته باشند؛ مثل تصویرهایی که از خشونت و برهنگی دیده می‌شود و هم مروج فرهنگ دینی و ملی می‌توانند باشند.

امروز نوشت‌افزارها و لوازم‌التحریر، حاوی تصویرها هستند. فرهنگ وارداتی در این حوزه بر ما پیشی گرفته و ذائقه کودکان ما را تحت‌تأثیر خود قرار داده است.

وی تصریح کرد: در ۳ سال اخیر نهادهای فرهنگی مثل کانون پرورش فکری کودکان و نوجوانان نسبت به تولید نوشت‌افزارها اهتمام کرده و با استفاده از جلد دفترها در صدد برآمدند تا بخشی از فرهنگ ملی و اسلامی ما را منعکس کنند.

در ۳ سال گذشته هر سال یک طرح با یک رویکرد در دستور کار تجربه‌های کاری کانون قرار گرفته است و بر اساس ارزیابی رویکردها، کار به سمت تکمیلی‌تر شدن پیش رفته است.

مدیرعامل کانون گفت: طرح‌های دفترها ما مفهومی و خلاقانه باید باشند؛ ضمن آنکه به رنگ و هنر و جذابیت‌های بصری پایبند باشند.

در ۴۰ محصول تازه کانون در بخش نوشت‌افزارها ٦ نوع طرح ویژه سلایق و ذائقه‌های مختلف طراحی شده است. «خاطرات ماندگار» با موضوعیت هنرهای ایرانی، اسلامی همچون خوشنویسی و کاشی‌گری، «هزار و یک شب» با موضوعیت داستان‌های منتشر شده توسط کانون همراه با نام نویسنده و تصویرگر هر اثر، «گلستان» با موضوعیت حکایت‌هایی از بزرگان زبان فارسی همچون سنایی، مولوی، فردوسی همراه با حکایاتی کوتاه در پشت جلد هر اثر، «دارا و سارا» با موضوعیت شخصیت‌های عروسکی، «اردیبهشتی» با موضوعیت تصویرهایی مرتبط با محیط زیست و «اتاق آبی» با طراحی‌های ساده ویژه نوجوانان دبیرستانی طراحی شده است. حاجیان‌زاده تأکید کرد: این ٦ رویکرد با ذائقه‌های مختلف و با جهت‌گیری‌های کانون طراحی شده است.

کانون پیوسته فرهنگ، هنر، بازی و سرگرمی، معرفی شخصیت‌ها و سرزمین‌ها درگیر است و این موضوع‌ها را در زمره موضوع‌های اصلی خود می‌داند. برنامه بعدی ما تکمیل این برنامه‌هاست که بناست علاوه بر دفترچه‌ها، در قالب سایر تولیدها مثل جامدادی‌ها، کیف‌ها، میز، تولیدهایی با همین رویکردها داشته باشیم.

وی در زمینه قیمت‌گذاری تولیدهای کانون در حوزه نوشت‌افزارها گفت: پیوسته قیمت‌گذاری‌های کانون در جهت حمایت از مصرف‌کننده است، بنابراین کالاها با قیمت مناسب‌تر در اختیار مخاطبان قرار می‌گیرد. ما بنا داریم به غیر از نمایشگاه‌های تهران، نمایشگاه‌های مشابهی هم در شهرستان‌ها دایر کنیم.

سینما

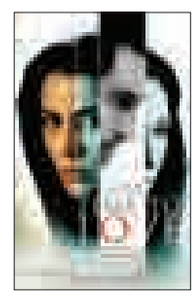

سینما

- قدس ۱: ..... دوران عاشقی
- قدس ۲: ..... خداحافظی طولانی
- سینما کانون-از رئیس جمهور هدیه نگیر
- بهمن ملایر: ..... عصر یخبندان
- فرهنگ کبودرآهنگ ..... نهنگ عنبر
- آزادی تویسرکان..... آتیش بازی

تأثیر نهاد کتابخانه در ارتقای فرهنگ عمومی

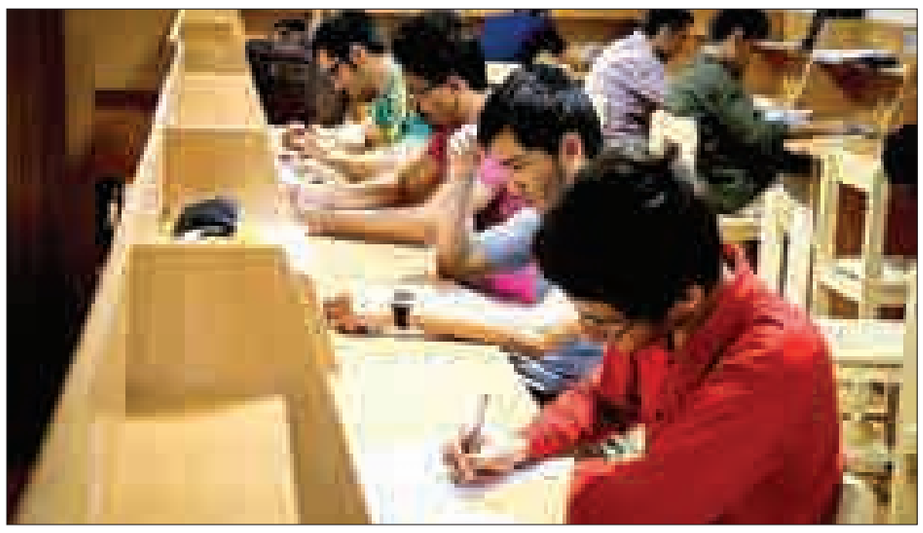

کتاب و کتابخانه از گذشته‌های دور تاکنون همواره نماد رشد و گسترش دانش و فرهنگ در میان جوامع و ملل گوناگون بوده است که دانش مدون را گرد می‌آورد و برای بهره‌وری بیشتر بدان نظم می‌بخشد.

از این‌رو، کتابخانه‌ها در هر دوره با توجه به وظیفه‌ای که در حفظ و نگهداری میراث مضبوط داشته‌اند، همواره یکی از نهادهای اساسی و مؤثر در شکل گیری و ارتقای فرهنگ جوامع بوده‌اند.

سرزمین پهناور ایران، به دلیل موقعیت ویژه جغرافیایی، ازکانون‌های اصلی فرهنگ و مذاهب متنوع به شمار می‌رفته است.

در دوران اسلامی که سرزمین ایران، به مدت چندین قرن، پیشتاز و پرچم‌دار فرهنگ و تمدن اسلامی بوده است وفور کتابخانه‌های مساجد، مدارس، خانقاه‌ها، بقاع و نیز ده‌ها کتابخانه عمومی و یا شخصی در اغلب شهرهای ایران از شرق تا غرب این سرزمین بیانگر گسترش چشمگیر علم و دانش و وجود هزاران عالم و دانشمند و دانشجویان علاقمند بوده است. بدیهی است که تأثیر کتابخانه‌ها بر فرهنگ هر جامعه به صورت تعاملی بوده است، از یک سو رشد و گسترش و یا سقوط و اضمحلال کتابخانه‌ها بسته به شرایط کلی حاکم بر فرهنگ و اجتماع است؛ و از سوی دیگر، کتابخانه‌ها خود در جریان‌های فرهنگی نقش‌آفرین هستند.

کتاب و کتابخانه به عنوان یک نهاد فرهنگی همواره یکی از ارکان توسعه در ادوار مهم تاریخ ایران بوده است.

یکی از مهمترین این دوره‌ها، عصر حکومت دولتمردان سامانی است.

امیران سامانی احیاگران فرهنگ و تمدن ایران و رونق‌دهنده علم و ادب در قرن سوم و چهارم هستند و دوره حکومت آنها، آغازه دوره درخشان فکری ایرانیان پس از اسلام است. فرهنگ‌دوستی، پشتیبانی، حمایت و ارج نهادن امیران و وزیران دانشمند این دوره، موجب جذب و پرورش ادیبان، دانشمندان و هنرمندانی شد که فزونی‌شان در این روزگار همه خاورشناسان را به تحسین وامی‌دارد و از آن با عنوان «رنسانس فرهنگی» یاد می‌کنند.

سامانیان توانستند با بهره‌گیری از همه نیروهای موجود و به پشتوانه روح معنویت ایرانی، دگرگونی مهمی در زمینه‌های فرهنگی به وجود آورند؛ پدیده‌ای که پیامدهایش و تأثیرش تا قرن‌ها پس از آن نیز ماند و هنوز ماندگار است.

دوستداری علم و میل سامانیان به فراگیری دانش موجب شد که مدرسه‌ها و مراکز تعلیم و تربیت بسیاری در ماوراءالنهر و خراسان پدید آید. وجود مدارس و حوزه‌های علمیه مختلف و همچنین مساجدی که در آن علوم گوناگون تدریس می‌شد به همراه وفور معلمان موجب افزایش سطح آگاهی مردم آن عصر شده بود و با افزایش علم و دانش مکانی برای گردآوری دانش‌ها به وجود آمد که کتابخانه نام داشت.

کتاب و کتابخانه، در عصر سامانیان از اهمیت بسیاری برخوردار بوده و از مهمترین نهادهای فرهنگی دوره خود به شمار می‌رفته است. کتابخانه‌ها در این دوره، کتابخانه‌های با شکوه دربار سلاطین و شاهزادگان سامانی، کتابخانه‌های عمومی، کتابخانه‌های مدارس و مساجد است که به انواع کتب در زمینه‌های گوناگون علوم مزین شده است.

کتابداران غالباً چهره‌های شناخته شده علمی و فرهنگی هستند که خود از دانشمندان روزگار هستند. کتابخانه‌ها اغلب دارای ٤ نقش مهم بودند

۱). نقش آموزشی کتابخانه‌ها که آن مکان محل تجمع دانشمندان بود.

علما و دانشمندان در آنجا جلسات مباحثه و مناظره تشکیل می‌دادند. در پی آن طالبان علم و دانش جذب آن جلسات شده و به این ترتیب کتابخانه‌ها به کلاس درس تبدیل شدند

۲).نقش خدمات پژوهشی فرهنگی کتابخانه‌ها، ارائه خدمات پژوهشی عمومی‌ترین کارکرد کتابخانه‌ها در ادوار مختلف تاریخی و در جوامع گوناگون بوده است. کتابخانه‌ها با فراهم کردن ابزار تحقیق و پژوهش، نیز زمینه‌سازی مطالعات عمومی به رشد فرهنگی و علمی جامعه اسلامی کمک می‌کردند.

۳). نقش تعلیم و ترویج عقاید مذهبی، که یکی از مکان‌های تبلیغ و تعلیم عقاید مذهبی کتابخانه‌ها بود که به آسانی تابع این نقش شدند.

٤). ایفای نقش موزه، کتابخانه‌ها علاوه‌بر کتاب‌ها، اشیای نفیس و گران‌بها از قبیل کاغذهای مرغوب، ابزار خطاطی، نقشه، انواع خطوط خوشنویسی و... را در خود جای داده بود. در واقع کتابخانه نقش موزه و نمایشگاه هنری امروزین را نیز به عهده داشت.

در پایان ذکر این نکته مجدداً ضروری است که کتابخانه‌ها همواره یکی از شاخصه‌ها ونمادهای تأثیرگذار ترویج علم و پژوهش و افزایش سطح آگاهی مردم در جامعه ایرانی و از حیاتی‌ترین عامل‌های تبادل اندیشه و نهادی اساسی و مؤثر در شکل‌گیری فرهنگ در جوامع ایرانی، به شمار می‌رفته است.

(علی ابوالقاسمی، دکترای تاریخ)

کشوری که ادبیات کودکش را زنده نگه می‌دارد

هلند حدود ۱۷ میلیون نفر جمعیت دارد که تقریباً ١٤ درصدشان زیر ۲۰ سال هستند.

پیمانه قماشچی، مترجم ادبی که بخش زیادی از عمر خود را در این کشور گذرانده و تمام دوران تحصیلش را آنجا سپری کرده معتقد است: کشور هلند به لحاظ ادبیات کودک و نوجوان جایگاه خوبی را داراست و این به دلیل وجود جوایز متعدد ادبی برای ترغیب نویسندگان این گروه سنی است. قماشچی در گفت‌وگو با ایسنا، درباره ادبیات کودک و نوجوان هلند گفت: هوگو پرنز در کتابش به نام «همیشه پرندگان برای خود لانه می‌سازند» چهره واقعی ادبیات امروز هلند را این‌طور ترسیم می‌کند که در حال حاضر ادبیات مدرن بدون جهت‌گیری، خوش‌قریحه، تأثیرگذار، در کمال آرامش و دارای بار علمی و ادبی بی‌نظیری است.

وی افزود: نخستین کتابی که واقعاً به گروه سنی کودک اختصاص داشت توسط فن آلپن در سال ۱۷۷۸ نوشته شد. تا پیش از این تمامی کتاب‌های کودک ترجمه شده بود؛ افسانه‌های مشهوری مانند زیبای خفته، سیندرلا، شنل‌قرمزی، گربه چکمه‌پوش، بندانگشتی و... که همه از زبان فرانسه ترجمه می‌شدند. در همین زمان بود که در هلند بحثی مطرح شد مبنی بر اینکه بهترین روش برای ارتباط گرفتن با کودکان و آموزش آنها چیست؟ پس از مطرح شدن این مباحث بود که بالأخره شعرهای کودکانه آلپن منتشر شد.

ابن مترجم در ادامه بیان کرد: در این کتاب برای نخستین‌بار به زبان کودکانه برای کودکان هلندی شعرهایی درباره جاهای آشنایی نظیر خانه و کارهایی که یک کودک باید انجام دهد تا مودب محسوب شود، سروده شده بود.

بیشتر شعرها با یک توصیه اخلاقی تمام می‌شد. بعد از فن آلپن ادبیات کودک به عنوان تجارتی پررونق توسط مراکز نشر مختلف کشف شد و مورد تشویق قرار گرفت.

این موضوع نویسندگان و روانشناسان زیادی را دست به قلم کرد. پس از آن سر و کله مجلات کودکان هم پیدا شد.

به گفته وی، در سال ۱۹۵۵ آنی ام جی اشمیت با چاپ کتاب «من سر به راه نیستم» به شیوه نگارش برای کودکان اعتراض کرد.

قماشچی در این‌باره توضیح داد: وی دلباخته کودکان بود و در آثارش اغلب این بزرگسالان هستند که اشتباه می‌کنند. این نخستین پیام رهایی‌بخش بود و بقیه نویسندگان هم که موافق این تغییر روش نوشتن برای کودکان بودند به حمایت از آن پرداختند. همان‌طور که شرایط جامعه تغییر کرده بود ادبیات کودک هم باید متحول می‌شد. در آن سال‌ها کتاب‌هایی به چاپ رسید که مشکلات کودکان و جامعه را مطرح می‌کرد و راه حل مناسب جلو پای آنها می‌گذاشت. به شکل ظاهری کتاب‌ها هم توجه ویژه شد. به گفته وی، این کتاب با استفاده از تست‌های متعدد هر فرد را یاری می‌کند شناخت بیشتری نسبت به خود کسب کند و در زمینه بهتر کردن روابط زوج‌ها راهنمایی‌های مؤثر و عملی‌ای مطرح می‌کند.

طرح روز

سلفی با مرگ

۵۵آنلاین

سینما

حضور ۱۲ فیلم بلند سینمایی دیگر در هفدهمین جشن خانه سینما

از میان فیلم‌های متقاضی شرکت جشن خانه سینما در ۳ روز دوم داوری‌های ۱۲ فیلم برای داوران هفدهمین جشن سینمای ایران به نمایش درآمد.

به گزارش فارس، مدیر اجرایی جشن خانه سینما اعلام کرد؛ از میان فیلم‌های متقاضی شرکت جشن خانه در ۳ روز دوم داوری‌ها ۱۲ فیلم برای داوران هفدهمین جشن سینمای ایران به نمایش درآمد که اسامی آن به شرح زیر است:

حراج به کارگردانی حسین شهابی ، فردا به کارگردانی مهدی پاکدل و ایمان افشاریان " همه چیز برای فروش به کارگردانی امیر ثقفی ، استراحت مطلق به کارگردانی عبدالرضا کاهانی ، شب، بیرون به کارگردانی کاوه سجادی حسینی ، خانه‌ای کنار ابرها به کارگردانی جلال دهقانی اشکذری ، شیار ۱٤۳ به کارگردانی نرگس آبیار ، آتش‌بس ۲ به کارگردانی تهمینه میلانی ، آتیش‌بازی به کارگردانی بهمن گودرزی ، گس به کارگردانی، کیارش اسدی‌زاده " نهنگ عنبر به کارگردانی سامان مقدم ، پرویز به کارگردانی مجید برزگر. با نمایش این فیلم‌ها مجموع ۲۵ فیلم تا پایان روز دوشنبه ۲٦ مردادماه برای داوران بخش فیلم‌های بلند سینمایی نمایش داده شده است.

برگزاری سومین جلسه یاوران ولایت واحدهای مقاومت بسیج مدارس ناحیه یک همدان

مدیر عقیدتی نظارت حوزه مقاومت بسیج سردار شهید حسن ترک سپاه ناحیه همدان از برگزاری سومین جلسه یاوران ولایت واحدهای مقاومت بسیج در مدارس ناحیه یک همدان خبر داد.

امین صمدی بیان کرد: سومین جلسه توجیهی یاوران ولایت واحدهای مقاومت بسیج مدارس آموزش و پرورش ناحیه یک همدان برگزار خواهد شد. وی افزود: سلسله جلسات توجیهی رابطین عقیدتی واحدهای مقاومت بسیج مدارس ناحیه یک به منظور توانمندسازی و افزایش توان مدیریتی دانش‌آموزان برگزار می‌شود .

مدیر عقیدتی نظارت حوزه مقاومت بسیج سردار شهید حسن ترک سپاه ناحیه همدان بیان کرد: حوزه مقاومت شهید ترک همدان در حال تدوین برنامه‌ای پویا و سازنده برای این دوره از جلسات بوده است.

صمدی ابراز کرد: استفاده از مربیان برتر نظارت و تأیید صلاحیت حوزه نمایندگی ولی فقیه در سپاه ناحیه همدان در دستور کار عقیدتی نظارت این حوزه قرار گرفته است.

وی با بیان اینکه مباحث اعتقادی و نظارتی می‌تواند راه‌گشای بسیجیان در واحدهای مقاومت بسیج مدارس باشد، تصریح کرد: امیدواریم عقیدتی نظارت این حوزه توانسته باشد گامی مؤثر در راستای پیشبرد عالی انقلاب ایران اسلامی برداشته باشد.

معرفی کتاب

٤ جلد از کتاب‌های علامه عبدالهادی‌الفضلی منتشر شد

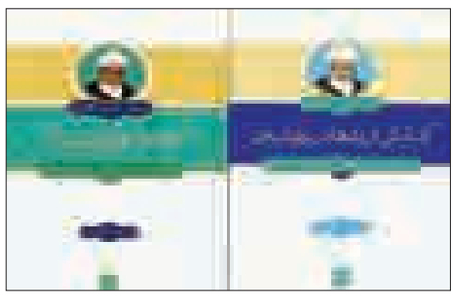

نشر معارف ٤ جلد از کتاب‌های علامه عبدالهادی‌الفضلی را منتشر و راهی بازار نشر کرد.

نشر معارف به تازگی ٤ عنوان کتاب از آثار علامه عبدالهادی‌الفضلی را منتشر و راهی بازار نشر کرده است که این آثار توسط مترجمان مختلف ترجمه و بازگردانی شده‌اند.

«راهبردهای اسلام»، «گسترش ارزش‌ها در پرتو اسلام»، «شیعه امامیه» و «قیام امام حسین(ع)» عنوان ٤ کتاب مذکور هستند که توسط علیرضا اشرفی‌نسب، سید مهدی نوری کیذقانی و اسما خواجه‌زاده ترجمه شده‌اند. علامه عبدالهادی‌الفضلی از جمله علمای معاصر شیعه و فرزند آیت ا...میرزا محسن الفضلی است. البته نسب این عالم دینی به منطقه شیعه‌نشین احسا در شرق عربستان می‌رسد. عبدالهادی الفضلی تألیفات زیادی در حوزه علوم دینی دارد اما در ٤ کتاب مورد، وی مفاهیم و مبانی را به طور مختصر و مفید در حجمی کوتاه تشریح کرده است.

کتاب «راهبردهای اسلام» با ٤۸ صفحه، شمارگان ۲ هزار نسخه و قیمت ۲۵ هزار ریال منتشر شده است.کتاب «گسترش ارزش‌ها در پرتو اسلام» با ٦۰ صفحه، شمارگان ۲ هزار نسخه و قیمت ۲۵ هزار ریال به چاپ رسیده است.کتاب «شیعه امامیه» با ۱۰۸ صفحه، شمارگان ۲ هزار نسخه و قیمت ۳۵ هزار ریال چاپ شده است.

کتاب «قیام امام حسین(ع)» نیز با ٦۰ صفحه، شمارگان ۲ هزار نسخه و قیمت ۲۵ هزار ریال منتشر شده است.

پیام تاریخ، تمدن و فرهنگ مادستان
The Message Of Madestan's History & Civilization & Culture
روزنامه همدان پیام
۷
پنجشنبه ● ۲۹ مرداد ماه ۱۳۹۴ ● شماره ۲۴۲۷
اقتصاد
eghtesad@hamedanpayam.com

قیمت جهانی طلا ثابت ماند

طلا در بازار جهانی با انتظار سرمایه‌گذاران برای افزایش قریب‌الوقوع نرخ‌های بهره در آمریکا، در بازه محدودی معامله می‌شود و برای صعود به سطح بالاتر با دشواری روبه‌روست.
به گزارش ایسنا، هر اونس طلا برای تحویل فوری پس از افزایش اندک در روز گذشته، ثابت بود و هزار و۱۱۷ دلار معامله شد. در بازار نیویورک هر اونس طلا برای تحویل در دسامبر تغییر چندانی نداشت و هزار و۱۱۷ دلار بود. بهای معاملات این بازار روز گذشته با ۰/۵ درصد افزایش، به هزار و۱۱۸ دلار رسیده بود.
روند نزولی طلا پس از ۷ هفته متوالی، هفته گذشته تحت‌تأثیر اقدام غیرمنتظره چین برای کاهش ارزش یوان که به تقاضا برای این فلز ارزشمند به عنوان پناهگاه مطمئن سرمایه کمک کرد، متوقف شد و قیمتش تا سطح هزار و۱۲۶ دلار صعود کرد.
بر اساس گزارش رویترز، سرمایه‌گذاران ماه گذشته در پی صعود ارزش دلار، ۲/۳میلیارد دلار سرمایه‌شان را از صندوق‌های سرمایه‌گذاری طلا خارج کردند.
طلا در ژوییه با نشانه‌های بهبود اقتصاد آمریکا که بانک مرکزی این کشور را به تصویب افزایش نرخ‌های بهره نزدیک کرده است، به کمترین قیمت در ۵ سال گذشته نزول کرده بود.
بالا رفتن نرخ‌های بهره جذابیت طلا را که دارایی بدون بازده است، کمتر کرده و در عوض از ارزش دلار پشتیبانی می‌کند.
با این همه شرکت گولد کورپ که از نظر ارزش بازار بزرگترین تولیدکننده طلا در آمریکای شمالی است، روی بهبود قیمت طلا حساب کرده و درصدد ساخت یک معدن جدید ۲ میلیارد دلاری است.
اما مدیرعامل آنگلوگولد آشانتی که سومین تولیدکننده بزرگ طلا در جهان است، در تازه‌ترین اظهاراتش پیش‌بینی کرد که طلا ممکن است در بازه هزار و ۵۰ تا هزار و ۳۰۰ دلار معامله شود با این همه احتمال سقوط این فلز به سطح هزار دلار را منتفی ندانست.

خبر

۱۵ سیاست جدید دولت برای جهش صادراتی

قائم‌مقام وزیر صنعت،معدن وتجارت از تدوین ۱۵ سیاست دولت برای جهش صادراتی در دوران پساتحریم خبر داد و گفت: مجوزها و ممنوعیت‌های موردی صادراتی هم لغو می‌شود.
مجتبی خسروتاج به مهر گفت: آنچه که مسلم است عزم دولت برای جهش صادراتی و توسعه صادرات غیر نفتی در شرایط پساتحریم است و وزارت صنعت، معدن و تجارت سیاست‌های کاملی را برای رونق صادرات و حمایت از صادرکنندگان در نظر گرفته است.
وی تصریح کرد: صدور ضمانت نامه‌های بانکی برای صادرات خدمات فنی و مهندسی تسهیل خواهد شد و اعتبارات صادراتی از محل منابع صندوق توسعه ملی برای حضور در بازارهای هدف تخصیص خواهد یافت، ضمن اینکه تقویت سرمایه صندوق ضمانت صادرات و تسریع در خدمات گمرکی نیز در دستور کار قرار گرفته است.
به گفته خسروتاج، همچنین مقرر شده است سازمان امور مالیاتی، تسهیلات لازم را در مورد استرداد مالیات بر ارزش افزوده صادرکنندگان کالا و استفاده از کالاهای سرمایه‌ای تولید داخل در مناطق آزاد تجاری فراهم کند.

خسارات ۳۵۰۰ میلیاردی به خاک ایران

به بزرگی ۳ هزار و ۵۰۰ میلیارد ریال خاک ایران هر سال از بین می‌رود. این خسارت از فرسایشی ایجاد می‌شود که بخشی از آن توسط دخل و تصرف انسانی در خاک بروز می‌کند.
فرسایش خاک کشور در سال ۱۳۵۵ معادل یک میلیارد تن بوده که ۱۰ سال بعد به ۱/۵ میلیارد تن و در سال ۱۳۷۵ به ۲/۵ میلیارد تن افزایش یافته است.
امروز نیز میزان فرسایش خاک در ایران حدود ۱۶۷ تن در هکتار است که با شاخص جهانی ۵ تا ٦ تن در هکتار فاصله بسیار زیادی دارد. به گزارش تابناک، خسارت ناشی از فرسایش و تخریب خاک به صورت متخلف سالانه در حدود۳ هزار و ۵۰۰ میلیارد ریال برآورد شده است.
هزینه فرسایش در ایران معادل ١٤ درصد درآمد ناخالص داخلی است. ایران یکی از۷ کشور آسیایی است که بیشترین میزان هدر رفت خاک را دارد. سالانه معادل ۲ میلیارد مترمکعب فرسایش خاک در کشور رخ می دهد که این رقم ۷/٦ درصد فرسایش کل خاک جهان را شامل می‌شود و بر همین اساس فرسایش خاک در کشور ما ۳ برابر آسیاست. در مورد جنگل‌ها وضعیت بسیار بدتر است، زیرا طبق برآورد مرکز پژوهش‌های مجلس سالانه در شمال کشور ۱۵ تا ۲۵ تن در هکتار فرسایش خاک وجود دارد در حالی که متوسط جهانی ۲/۵تن در هکتار است. از سوی دیگر میزان سرانه جنگل‌های ما ۲دهم هکتار است درحالی که این میزان در جهان ۸ دهم هکتار است.

بهبود وضعیت اشتغال تا ۲ سال آینده

رئیس سابق کمیسیون آموزش و فرهنگ اتاق بازرگانی ایران معتقد است که با ۳۲ میلیارد دلار سرمایه‌گذاری داخلی و خارجی، ایجاد یک میلیون شغل در کشور امکان‌پذیر می‌شود.
جمشید عدالتیان‌شهریاری درباره وعده دولت یازدهم در خصوص بهبود وضعیت اشتغال پس از توافق هسته‌ای و همچنین چشم‌انداز اشتغالزایی در کشور به ایسنا گفت: اگر یک درصد رشد اقتصادی ایجاد شود با توجه به وضعیت تولید ناخالص ملی می‌تواند به ایجاد اشتغال کمک کند. وی افزود: اگر فرض کنیم تولید ناخالص ملی در کشور ٤٠٠ میلیارد دلار باشد، یک درصد آن معادل با ٤ میلیارد دلار خواهد بود. همچنین اگر این ٤ میلیارد دلار را با دلار ۳هزار تومان در نظر بگیریم برابر با ۱۲ هزار میلیارد تومان می‌شود؛ در واقع در ازای یک درصد رشد اقتصادی امکان ایجاد ۱۲۰ هزار شغل وجود دارد، برای همین اگر بتوانیم یک میلیون شغل ایجاد کنیم باید ۸ درصد رشد اقتصادی داشته باشیم. رئیس سابق کمیسیون آموزش و فرهنگ اقتصاد اتاق بازرگانی ایران تصریح کرد: به نظر نمی‌رسد در سال ۱۳۹٤ بتوان شاهد تغییر چندانی در وضعیت اشتغال باشیم.
به گفته وی از سال ۲۰۱٦ میلادی امکان سرمایه‌گذاری خارجی به شکل جدی در کشور به وجود می‌آید از این جهت طی ۲ سال آینده وضعیت اشتغالزایی بهبود خواهد یافت.

اما و اگرهای فعالیت مؤسسات مالی غیر مجاز

رشد قارچ‌گونه مؤسسات مالی به چالشی تبدیل شده که مسئولان کشوری از برخورد با آن عاجز می‌نمایند.
هرچند که اخیراً رئیس‌کل بانک مرکزی صراحتاً اعلام کرده که با این نوع مؤسسات غیرمجاز برخورد خواهد شد اما در عمل می‌بینیم که پیگیری‌های آن‌چنانی در شناسایی بدون مجوزها در میان نیست.
فروردین‌ماه امسال بود که ولی‌ا...سیف، رئیس‌کل بانک مرکزی، در نشست مشترک با کمیسیون اقتصادی مجلس اعلام کرد که ۱۵ تا ۲۰ درصد از نقدینگی کل کشور در نزد مؤسسات مالی غیرمجاز است.
این در حالیست که طیب‌نیا، وزیر اقتصاد هم خبر از وسعت‌دار شدن دامنه فعالیت غیرمجازها داده و بارها در مصاحبه‌هایش اعلام کرده که جذب سرمایه‌های مردم توسط مؤسسات مالی بدون مجوز در شرایطی که نرخ سود سپرده‌های بلندمدت بانکی ۲ درصد کاهش داشته، می‌تواندموجب جذب بیشتر سپرده‌های مردم توسط غیرمجازها باشد.
اما در این میان مردم باید هشدارها را جدی گرفته و تنها برای یک تا ۲ درصد سود بیشتر کل سرمایه‌های مالی خود را به خطر نیندازند، به اضافه اینکه سرمایه‌گذاری در این مؤسسات موجب شده بخش بزرگی از سرمایه کشور به انحصار این مؤسسات درآید و به اقتصاد کشور لطمه بزنند.

انحلال مؤسسات مالی غیر مجاز راه حل اصلی نیست

رئیس کمیسیون اصل ۹۰ مجلس شورای اسلامی هم در این‌باره معتقد است که مؤسسات مالی غیرمجاز با تعداد شعبات زیاد به صورت تکثیری در کشور فعال هستند و با پرداخت چند درصد سود بیشتر از نرخ سودهای تعیین شده توسط بانک مرکزی توانسته‌اند نقدینگی مردم را جذب کنند و عامل اصلی بروز چالش نظام بانکداری شوند.
محمدعلی پورمختار به ایسنا، گفته تصمیم به حذف یا منحل کردن این مؤسسات راه حل اصلی نیست و باید با توجه به شرایط و قوانین فعالیت‌های آنها را ارزیابی و مورد نظارت جدی قرار داد.
نماینده مردم کبودراهنگ در مجلس شورای اسلامی البته عنوان کرده که نمی‌توان مدعی شد که داشتن مجوز الزاماً به معنای تأیید فعالیت درست و اصولی این مؤسسات است، بلکه بهترین راهکار قانونمندی عملکرد آنهاست.

سیستم بانکی کشور نیاز به نظارت دارد

نماینده مردم بهار و کبودراهنگ در مجلس شورای اسلامی هم به نظارت بر سیستم بانکی کشور تأکید کرده و گفته با توجه به قوانین فعلی و ضعف در اجرای قوانین مسیرهای دور زدن قانون وجود دارد و برای مسدود کردن آنها باید در هیأت‌های نظارتی این مشکل بررسی شود تا خلأهای قانونی حذف و منجر به اصلاح سیستم بانکی کشور شود.

هیچ مؤسسه مالی غیر مجازی در همدان نیست

البته ناصر محمودی، مدیرکل امور اقتصاد و دارایی استان همدان، گفته هیچگونه مؤسسه مالی غیرمجاز در همدان وجود ندارد و همگی آنها در استان دارای مجوز فعالیت هستند و با توجه به اینکه پدیده غیرمجازها یکی از عوامل اختلال نظام بانکی به شمار می‌رود باید نظارت‌ها به سمتی پیش رود که بتوان با راه‌حل‌های منطقی این مشکل را از میان برداشت.
وی همچنین افزایش سطح آگاهی مردم از نوع فعالیت‌های این مؤسسات را مهم دانست و تأکید و عنوان کرده که طمع در دریافت سودها بیشترین عاملی است که ممکن است کل سرمایه مالی افراد را به خطر بیندازد، بنابراین به این افراد هشدار داده می‌شود که با اطلاع و آگاهی بیشتر و اکتفا به سود سپرده‌های اعلام شده توسط بانک مرکزی سرمایه‌های خود را در مؤسسات مالی مجاز و بانک‌های تأیید شده سپرده‌گذاری کنند.
مسئولان در حالی فاصله سود پرداختی غیرمجازها را ۲ درصد اعلام می‌کنند که نشانه‌های میدانی از درصد سود به بالای ۵ درصد حکایت می‌کند.
با این حال مسئولان تنها راه‌حل حال حاضر را افزایش آگاهی مردم از پدیده غیرمجازها می‌دانند و به کرات هشدار داده‌اند که برای چند درصد سود بیشتر مردم کل سرمایه‌های خود را با ریسک بالا به خطر نیندازند و با توجه به صحبت‌های اکبر ترکان، مشاور ارشد ریاست جمهوری اگر مشکلی برای این مؤسسات مالی غیرمجاز پیش بیاید دولت پاسخگو نخواهد بود.
این در حالی است که افراد زیادی در جامعه وجود دارد که به دور از رسانه‌ها و یا در سنین کهنسالی به سر می‌برند و اطلاعی از مجازها و غیر مجازها ندارند و صرفاً به خاطر اعتماد به سیستم بانکی کشور ممکن است نزد این موسسات سپرده‌های خود را بگذارند و سپس اگر مشکلی پیش بیاید دولت خواهد گفت که ما در قبال بی‌قانونی در کشور مسئولیتی نداریم!
بانک مرکزی در صفحه مربوط به بانک‌ها و مؤسسات غیرمجاز اسامی ۳ مؤسسه مالی و اعتباری توسعه، کوثر و عسکریه را مجاز اعلام کرده است.
در این فهرست اسامی مؤسسه‌های مالی و اعتباری معروفی نظیر ثامن‌الحجج، ثامن‌الائمه، آرمان، فرشتگان، نور، میزان، فردوسی و مولی‌الوحدین دیده نمی‌شود.

افزایش دمای هوا و جهش در مصرف برق

انرژی که ذوب می‌شود!

سازمان هواشناسی هشدار داده است که در هفته جاری روند تدریجی افزایش دمای هوا رخ خواهد داد در این شرایط بی‌تردید افزایش مصرف برق نخستین گزینه‌ای است که به ذهن متبادر می‌شود؛ این مسأله تاجایی بحرانی شده است که معاون امور برق و انرژی وزارت نیرو نسبت به مصرف برق در کشور هشدار داده است.به گزارش ایسنا، مصرف برق که تا هفته پیش و پس از فروکش کردن گرمای اوایل مرداد، در مدار ٤٦ و ٤٧ هزار مگاوات دور می‌زد، دوباره رو به افزایش گذاشته است.
با هشدار هواشناسی در خصوص بازگشت دوباره موج گرما به کشور و هم استان همدان، مصرف برق نیز از ابتدای هفته جاری تاکنون به صورت مداوم افزایش یافت. نگاهی دوباره به اخبار هواشناسی نشان می‌دهد که افزایش دمای هوا تا پایان هفته ادامه خواهد داشت و در این شرایط بالارفتن مصرف برق اجتناب ناپذیر می‌شود مگر آنکه مشترکان بتوانند با مدیریت صحیح در استفاده از وسایل برقی، مصرف را کنترل کنند. به گفته هوشنگ فلاحتیان، معاون امور برق و انرژی وزارت نیرو اگر مدیریتی در مصرف برق صورت نگیرد، پیک‌بار برق مصرفی کشور از مرز ۵۱ هزار مگاوات خواهد گذشت و این مسأله ما را با مشکل جدی در زمینه تأمین برق مواجه خواهد کرد.
وی معتقد است که برای گذر از گرمای تابستان باید اقدام جدی در زمینه مدیریت مصرف برق اتخاذ شود، زیرا تنها در این شرایط می‌توان از خاموشی جلوگیری کرد.
درحقیقت راحت‌ترین راه کاهش و مدیریت کردن مصرف برق درساعت‌های گرم روز (از ۱۲ تا ۱٦ بعداز ظهر) و درساعت‌های ابتدایی شب(۱۹ تا ۲۳) و استفاده نکردن از وسایل پرمصرف برقی و سوق دادن استفاده از آنها به مواقعی غیرازساعت‌های ذکر شده است.
همچنین مهمترین راهکاری که می‌تواند تأثیر مستقیم و البته مؤثر بر کاهش مصرف بگذارد و کمک شایانی به صنعت برق کند، استفاده بهینه از وسایل سرمایشی است. با توجه به اینکه در فصل گرما، بیشترین میزان مصرف برق مربوط به وسایل سرمایشی و سپس روشنایی است، به ویژه در ساعت‌های پیک که بهتراست کولرهای آبی روی دور کند و کولرهای گازی روی درجه ٢٤ تا ٢٦ درجه تنظیم شود.
آمارها نشان می‌دهد که وسایل سرمایشی در حدود ١٦ هزار مگاوات بار مصرفی به شبکه برق وارد می‌کنند که در صورت کنترل تنها یک‌چهارم از آن(در بهترین حالت ممکن) می‌توان شرایط سخت پیک را به خوبی سپری کرد. در حقیقت بسیاری از راهکارهای کاهش مصرف برق به ویژه در بخش‌های خانگی و تجاری به صورت بدون هزینه یا کم هزینه قابل انجام است و تنها مشترکان باید به این راهکارها توجه و آن را در ساعت‌های محدودی به انجام برسانند.
به طور مثال در بخش روشنایی، هنوز هم خاموش کردن لامپ‌های اضافی، بهترین راهکار بدون هزینه تلقی می‌شود اما در صورتی که مشترکان بخواهند به بهترین نحو، هزینه‌ها و مصرف برق خود را مدیریت کنند، می‌توانند استفاده از لامپ‌های LED را در دستورکارخود قرار دهند که چند برابرکمتر از لامپ‌های رشته‌ای قدیمی وحتی کمتر ازلامپ‌های کم‌مصرف، نیاز به انرژی دارند.
برای کاستن از فشار یکباره هزینه خرید لامپ های LED نیز می توان در دوره‌های مختلف خرید لامپ‌ها را انجام داد.
متأسفانه هنوز هم هستند مشترکانی که در ساعت‌های اوج مصرف، وسایل برقی پرمصرف را همزمان مورد استفاده قرار می‌دهند که این نه تنها هزینه‌های خانوار را چند برابر می‌کند، بلکه موجب ایجاد فشار به شبکه برق نیز خواهد شد.

اشتغال

تعیین تکلیف قراردادهای ۳ ماهه

چند ماه پیش معاون روابط کار وزارت کار در یک اقدام تاریخی، دستورالعملی را به واحدهای مشمول قانون کار ابلاغ کرد که در آن بر لزوم انعقاد قراردادهای کاری دایم در مشاغل با ماهیت مستمر و غیر موقت تأکید شده بود.
اصل ابلاغیه جنجالی ساماندهی قراردادها که به بخشنامه شماره ٤٠ روابط کار معروف شده بود، می‌خواست بگوید کارفرما حق ندارد به بهانه وفور نیروی کار و پُشت‌گرمی بالا بودن تعداد متقاضیان شغل در کشور، در تمامی رشته‌های شغلی اقدام به جذب نیروی موقت کند.
همچنین تأکید بر این بود که چرا باید در مشاغل با ماهیت دایم و مستمر، قرارداد نیروی کار به صورت موقت کوتاه مدت یکماهه و چندماهه باشد؟ وزارت کار تأکید داشت اگر برای راه‌اندازی بنگاهی با ماهیت شغلی دایم، سرمایه‌گذاری قابل توجهی شده است، بنابراین کارفرما باید در بخش تأمین نیروی انسانی خود نیز سرمایه‌گذاری کند و نمی‌توان بر اساس میل و سلیقه خود و به بهانه پایین بودن قدرت بنگاه‌ها، نیروی موقت جذب کرد.

شغل دایمی؛ قرارداد موقت!

شرایط در حال حاضر در بازار کار ایران به نحوی است که گویی تمامی اقتصاد در شرایط بحران و نابودی قرار دارند و کارفرمایان چاره‌ای جز جذب نیروی موقت کوتاه‌مدت ندارند، در حالی که اینگونه هم نیست و بسیاری از رشته‌های شغلی که سالیان متمادی در حال فعالیت هستند، کم و بیش توانسته‌اند سرپا بمانند.
این گزارش قصد کتمان وجود مشکلات عدیده مالی و نقدینگی در اغلب واحدهای صنعتی و تولیدی کشور را ندارد و نمی‌خواهد بگوید هیچ کارفرمایی نیست که دغدغه امنیت شغلی نیروهایش را ندارد، اما این سؤال مطرح است که چرا کارفرمایان فکر می‌کنند بدون دستگاه و تکنولوژی نمی‌توانند به کار ادامه دهند و باید به هر نحوی که شده هزینه‌اش را بپردازند، اما لازم نیست هزینه حفظ نیروی کار پرداخت شود؟
مسلم است اینکه بنگاهی برای نیروهای خود هزینه می‌کند و پس از سال‌ها کارکناش به سطح مناسبی از مهارت و تخصص می‌رسند باید در آن واحد بمانند، بهره‌وری داشته باشند و نسبت به بنگاه خود وابستگی سازمانی پیدا کنند اما رفتار نه چندان مناسب بسیاری از کارفرمایان، جابه‌جایی‌های مکرر نیروها در واحد، نادیده گرفتن توانمندی و مهارت نیروی کار، بی‌جواب گذاشتن تلاش و خلاقیت نیرو، بی‌اهمیت جلوه دادن وابستگی سازمانی و ده‌ها اقدام لازم دیگر، خود با دست خود کاری می‌کند که امروز نیرویی را آموزش می‌دهد و ماهر می‌کند و فردا وی را به صورت رایگان در اختیار واحد دیگری قرار می‌دهد!

طرح جدید ساماندهی قراردادهای کار

در این بخش، یکی از اساسی‌ترین و مهمترین تصمیماتی که بنگاه‌ها و کارفرمایان باید بگیرند، تربیت نیروی متخصص، ماهر و پُرتوان در انجام امور تولید، انعقاد قراردادهای محکم و با ضریب بالای امنیت شغلی و پرداختی‌های مناسب به افراد است که قدر مسلم کارکرد و نتیجه آن را در افزایش راندمان تولید و بهره‌وری نیروی کار خواهند دید.
در واقع سرمایه‌گذاری کارفرمایان در این بخش، اقدامی است که با یک چرخش به خودشان بازخواهد گشت.
حالا مقامات کارگری از تلاش دوباره وزارت کار برای مسأله نابسامانی قراردادهای کاری کشور به ویژه پس از ابلاغ و لغو یک هفته‌ای ابلاغیه جنجالی ممنوعیت انعقاد قراردادهای زیر یک سال خبر می‌دهند که قصد دارد به هر نحوی که شده، سر و سامانی به اوضاع آشفته قراردادهای کار در کشور بدهد که میلیون‌ها نفر را به خود درگیر کرده است.
هادی ابوی با تأکید بر اینکه موضوع قراردادهای کاری باید در شورای عالی کار مطرح شود گفت: به دنبال این هستیم که اگر قرار است واقعاً اقدامی برای ساماندهی قراردادهای کاری شاغلان صورت گیرد، مانند بخشنامه شماره ٤٠ نباشد که یکبار ابلاغ و یک هفته بعد، لغو شود.
این مقام مسئول کارگری کشور افزود: گفته می‌شود نمونه‌های جدیدی از قراردادهای کاری تدوین شده است که وزارت کار بنا دارد آن را در شورای عالی کار مطرح و پیگیری کند. در واقع تلاش می شود در قالب قراردادهای جدید، مسأله امنیت شغلی نیروی کار تقویت شود.

خبر

برنج‌های خارجی تا کِی اعتبار ورود به ایران را دارند؟!

در حالی که وزیر کشاورزی می‌گوید ۹ ماه است که هیچ مجوزی برای ثبت سفارش و واردات برنج صادر نکرده است، مشخص نیست ثبت سفارش‌های گذشته برای این محصول تا چه زمانی اعتبار دارند و همچنان با استناد بر آنها، برنج در فهرست وارداتی گمرک قرار دارد.
به گزارش ایسنا، برنج یکی از محصولاتی است که در دولت گذشته وارداتش حساب و کتاب نداشت و هر ساله شاهد رکورد جدیدی از واردات آن به بازار ایران بودیم، در حالی که به گفته کارشناسان سالانه به حدود ۸۰۰ هزار تن تا نهایتاً یک میلیون تن برنج وارداتی برای تأمین نیاز داخلی و حتی ذخایر استراتژیک کشور نیازمند بودیم.
طی سال‌های گذشته آنقدر مرزهای کشور بی‌در و پیکر بود که واردات برنج در سال ۱۳۹۲ به بیش از میزان تولید آن سال یعنی بیش از ۲ میلیون تن رسید؛ چرا پس از راستی‌آزمایی وزارت جهاد کشاورزی دولت یازدهم، مشخص شد که میزان تولید برنج سفید تولید شده در کشور در سال ۱۳۹۲ حدود یک میلیون و ۸۵۰ هزار تن بوده است؛ نه ۲ میلیون و ۲۵۰ هزار تنی که دولت دهم اعلام کرده بود.
به گفته عباس کشاورز، معاون وزیر جهاد کشاورزی، وزارت صنعت، معدن و تجارت می‌گوید بر اساس قوانین، واردات به کشور و زمان اعتبار ثبت سفارش برای واردات محصولات مختلف همچنان اعتبار دارد اما مشخص نیست که این ثبت سفارش‌های انجام شده برای برنج در چه تاریخی انجام شده و تا چه مدت اعتبار دارد.
طبق اعلام معاون وزیر جهاد کشاورزی امسال یک میلیون و ۸۰۰ هزار تن برنج سفید در کشور تولید می‌شود اما با توجه به واردات بیش از ۲۹۰ هزار تنی برنج طی ٤ ماهه نخست امسال و اینکه نمی‌دانیم ثبت سفارش‌های صورت گرفته به چه میزان (از نظر وزنی) و تا چه زمانی اعتبار دارد، نمی‌توانیم برنامه‌ریزی کنیم که چقدر واردات برای کشور تأمین‌کننده نیاز مصرف‌کنندگان و منافع تولیدکنندگان است.
وی همچنین در خصوص سیاست وزارت جهاد کشاورزی مبنی بر سهمیه‌بندی کردن واردات محصولات استراتژیک مانند برنج و گندم نیز پاسخ روشنی نداد.

عکس و متن

پنهان شدن مهاجران در مزرعه ذرت در مرز مجارستان.

پیام تاریخ، تمدن و فرهنگ مادستان
The Message Of Madestan's History & Civilization & Culture
روزنامه همدان پیام
۸
پنجشنبه ● ۲۹ مردادماه ۱۳۹۴ ● شماره ۲۴۲۷
حادثه
hadese@hamedanpayam.com

کشت مواد مخدر در داخل کشور نداریم

معاون مقابله با عرضه و امور بین‌الملل ستاد مبارزه با مواد مخدر با بیان اینکه هماهنگی خوبی میان ایران، افغانستان و پاکستان در مقابله با قاچاقچیان و حاملان مواد مخدر وجود دارد، گفت: مرزهای شرقی میان ایران و افغانستان مسدود شده است و به دلیل انسداد این مرزها، قاچاقچیان به سمت مرز جنوبی پاکستان می‌روند.

در حال حاضر ۲۰۰ تا ۳۰۰ کیلومتر از مرز جنوبی نیز در حال ایجاد تأسیسات و اقدامات مقابله‌ای است.

اسدا... هادی‌نژاد در گفت‌وگو با ایسنا اظهار کرد: در مجموع کشت مواد مخدر در داخل کشور نداریم، مگر به صورت موردی و گلخانه‌ای که آن هم کنترل می‌شود، اما کشت در مزرعه و زمین‌های کشاورزی بزرگ به هیچ وجه انجام نمی‌شود. وی در ادامه درباره امنیت مرزها نیز گفت: حدود ۲ هزار و ۴۵۰ کیلومتر مرز به کمک سیم خاردار، دیوار، برجک، کانال، ایجاد قرارگاه‌های اطلاعاتی، سیستم‌های کنترل اپتیکی و الکترونیکی، راداری، حرارتی، استفاده از پهباد، و سایر وسایل پرنده و همچنین ایجاد مرکز جی‌پی‌سی در ایران تحت کنترل است. معاون مقابله با عرضه و امور بین‌الملل ستاد مبارزه با مواد مخدر با بیان اینکه هماهنگی خوبی میان ایران، افغانستان و پاکستان در مقابله با قاچاقچیان و حاملان مواد مخدر وجود دارد اظهار کرد: مرزهای شرقی میان ایران و افغانستان مرزهای مسدود شده است، مگر عبور مواد به طریق انفرادی و کوله‌باری انجام شود. به دلیل انسداد این مرزها، قاچاقچیان به سمت مرز جنوبی پاکستان می‌روند.

در حال حاضر ۲۰۰ تا ۳۰۰ کیلومتر از مرز جنوبی در حال ایجاد تأسیسات و اقدامات مقابله‌ای است.

هادی‌نژاد افزود: انسداد مرزهای جنوبی پاکستان نیز از برنامه‌های جدی ماست. اکنون حدود ۳۵ درصد از مواد مخدر کشت شده در افغانستان به سمت مرز ایران، ۳۵ درصد به سمت دریا و ۴۰ درصد به سمت شمال افغانستان حرکت می‌کند.

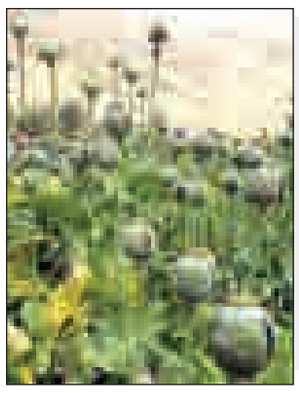

حادثه در جهان

گاوهای خشمگین اسپانیا ۷ قربانی گرفتند

جشن‌های گاوبازی در اسپانیا با تلفات انسانی بی‌سابقه‌ای همراه شده‌اند. از آغاز ماه ژوئیه تاکنون، دست‌کم ۷ نفر به دلیل مشارکت در این جشن‌ها و در مقابله با گاوهای خشمگین جان خود را از دست داده‌اند. قربانیان این حوادث اغلب جوانان هستند و ٤ نفر آنان در هفته گذشته جان باخته‌اند.

به گزارش ایسنا، جشن‌های گاوبازی بخش مهمی از جشنواره‌های تابستانی را در اسپانیا تشکیل می‌دهند و با وجود افزایش مخالفت‌های حامیان حقوق حیوانات، همچنان مورد استقبال جوانان و طرفداران هیجان قرار می‌گیرند.

هر ساله، حدود ۲هزار مراسم گاوبازی در اسپانیا برگزار می‌شود که اغلب با مرگ گاوهای خشمگین به آخر می‌رسند.

سال گذشته در جریان برگزاری جشنواره‌های تابستانی، بیش از ۷ هزار و ۲۰۰ گاو به دست گاوبازان اسپانیایی کشته شدند.

به گزارش یورونیوز، بر اساس قوانین اسپانیا، مراسم گاوبازی از میراث فرهنگی این کشور محسوب می‌شود و دولت در حال حاضر برنامه‌ای برای محدودسازی این سنت پرخشونت ندارد.

گرمای کشنده بلای جان مصری‌ها

تلفات افزایش دمای هوا در هفته گذشته در مصر به ۹۳ تن رسیده است.

سازمان هواشناسی این کشور از گرم شدن بیشتر هوا در روزهای آینده خبر داده و نسبت به افزایش تلفات ناشی از آن هشدار داده است.

بیش از ۵۰۰ نفر نیز به بیمارستان‌ها منتقل شده‌اند که بیشتر آنها کودکان و افراد سالخورده هستند. به گزارش ایسنا به نقل از یورونیوز، سازمان هواشناسی مصر اعلام کرد: دمای هوا در برخی مناطق به ویژه در جنوب این کشور از مرز ٤٦ درجه سانتیگراد گذشته و خشکسالی در مناطق بیابانی بر این گرما افزوده است.

نجات لاک‌پشت از مرگ در کاستاریکا

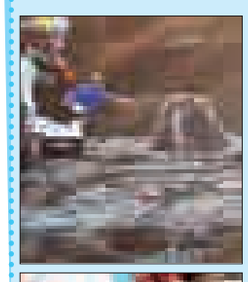

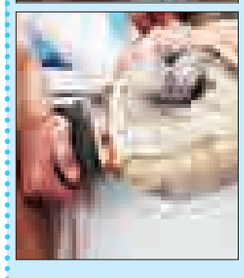

ورود زباله‌ها به محیط زیست همواره برای حیوانات و محیط زیست مشکل‌آفرین بوده و برای آنها دردسر ساز بوده است، دانشمندان نسبت به افزایش مقدار زباله پلاستیکی که هر ساله به دریاها ریخته می‌شود، هشدار داده‌اند.

به گزارش باشگاه خبرنگاران جوان،گروهی از محققان حیات وحش در دریای کاستاریکا لاک‌پشتی را یافتند که در ناحیه بینی‌اش دردی بزرگ را تحمل می‌کرد.

این گروه پس از خارج کردن لاک‌پشت از آب متوجه وجود نی پلاستیکی درون یکی ازحفره‌های بینی‌اش شدند و پس از خارج کردن این نی ۱۲ سانتی‌متری، حیوان دردمند را تحت درمان قرار دادند.

محققان و دوستداران حیات وحش با انتشار ویدئو و تصاویر نجات لاک‌پشت در صفحه‌های اجتماعی و مجازی امیدوارند تا آلودگی محیطی را کاهش دهند.

دانشمندان نسبت به افزایش مقدار زباله‌های پلاستیکی که هر ساله به دریاها ریخته می‌شود، هشدار داده اند.

این زباله‌ها حدود ۸ میلیون تن از بطری‌های پلاستیکی، کیف، اسباب‌بازی و دیگر زباله‌های پلاستیکی است که هر سال به اقیانوس‌های جهان ریخته می‌شوند.

هوشیاری طلافروش جاعل حرفه‌ای را به دام انداخت

جاعل حرفه‌ای که با جعل هویت افراد اقدام به برداشت از حساب‌های بانکی آنها می‌کرد هنگام خرید ۳۵ میلیون تومان طلا و جواهرات و سکه با تیزهوشی طلافروش به دام افتاد.

به گزارش مهر، ١٤ مردادماه ٩٤ از طریق مرکز فوریت‌های پلیسی ۱۱۰ یک فقره دستگیری در یک طلافروشی در منطقه ستارخان به کلانتری ۱۱۸ اعلام شد.

با حضور مأموران در محل و انجام بررسی‌های اولیه مشخص شد که جوانی حدودا ۲۵ ساله قصد داشته تا با عابربانک متعلق به شخص دیگر و استفاده از یک کارت ملی که صاحب مغازه طلافروشی با بررسی آن متوجه مجعول بودن آن می‌شود اقدام به خرید بیش از ۳۵ میلیون تومان طلا و جواهرات و سکه کند که صاحب طلافروشی با اطلاع از موضوع بلافاصله اقدام به قفل کردن در مغازه و نهایتاً دستگیری این جوان با کمک سایر همکارانش کرده است.

در ادامه بررسی‌های اولیه و در بازرسی بدنی از فرد دستگیر شده که خود را به نام مصطفی معرفی کرده بود، مأموران موفق به کشف کارت ملی شخصی به نام حسین جابری و همچنین رسید خرید بیش از ۳ میلیون تومان ارز از یک صرافی در منطقه میدان فردوسی شدند.

با تشکیل پرونده مقدماتی با موضوع جعل و برداشت غیرمجاز از حساب بانکی افراد و به دستور شعبه نخست بازپرسی دادسرای ناحیه ۲ تهران، پرونده برای رسیدگی در اختیار تیم مبارزه با جعل و کلاهبرداری پایگاه دوم پلیس آگاهی تهران بزرگ قرار گرفت.

کارآگاهان با بررسی حساب بانکی محل برداشت غیرمجاز پول اطلاع پیدا کردند که صاحب حساب- حسین جابری- در زمینه خرید و فروش آهن‌آلات فعالیت داشته و متهم پس از به دست آوردن اطلاعات حساب بانکی این شخص اقدام به افتتاح حساب مجدد به نام وی، دریافت کارت عابربانک المثنی و نهایتاً برداشت ده‌ها میلیون از حساب این شخص و خرید طلا و جواهرات و ارز کرده است.

در ادامه تحقیقات و با بهره‌گیری از بانک اطلاعات مجرمان سابقه‌دار، کارآگاهان ضمن شناسایی هویت واقعی متهم به نام مرتضی اطلاع پیدا کردند که وی یکی از مجرمان سابقه‌دار بوده و برابر سوابق موجود در پرونده بارها به اتهام ارتکاب جرایم مختلف زورگیری، جعل و کلاهبرداری و استفاده از اسناد مجعول دستگیر و روانه زندان شده است.

داوود مرادی، رئیس پایگاه دوم پلیس آگاهی تهران بزرگ با اعلام این خبر به مهر گفت: با توجه به سوابق متهم در ارتکاب جرایم مختلف به ویژه در زمینه جعل و کلاهبرداری و احتمال سایر جرایم ارتکابی، دستور انتشار تصویر متهم از سوی مقام قضایی صادر شده است؛ بنابراین از تمامی شکات و مالباختگانی که موفق به شناسایی تصویر متهم شدند دعوت می‌شود تا برای طرح و پیگیری شکایات خود به پلیس آگاهی تهران بزرگ مراجعه کنند.

رئیس پلیس فرودگاه‌های کشور:

زائران از حمل مواد مخدر حتی قرص استامینوفن کودئین‌دار بپرهیزند

رئیس پلیس فرودگاه‌های کشور به زائران توصیه کرد که از حمل مواد مخدر و حتی قرص استامینوفن کدئین‌دار بپرهیزند، زیرا رفتار پلیس عربستان با زائران غیر قابل پیش‌بینی است.

حسن مهری با اشاره به اعزام حجاج از یکم شهریورماه اظهار کرد: تنها موضوعی که در این زمینه برای پلیس مورد اهمیت است حمل مواد مخدر توسط زائرانی است که به دلیل سن بالا مجبور به استفاده از مواد مخدر هستند؛ یا بیمارند یا اعتیاد دارند.

به گزارش فارس، رئیس پلیس فرودگاه‌های کشور تصریح کرد: ما در کلاس‌هایی که برای حجاج گذاشته‌ایم و همچنین در عملیات‌های تخصصی به این افراد توصیه کرده‌ایم که از حمل مواد مخدر بپرهیزند، زیرا رفتار پلیس عربستان با زائران غیر قابل پیش‌بینی است و ممکن است با شرایط کنونی عربستان در رفتار با کشور ما اثرگذار باشد.

مراسلات پستی یک میلیاردی قاچاق از آب درآمد

رئیس پلیس آگاهی انتظامی استان همدان از کشف کالای قاچاق با ارزش ریالی تقریبی یک میلیارد و ۵۰۰ میلیون ریال تحت عنوان مراسلات پستی در این شهرستان خبر داد.

رضا زارعی گفت: مأموران اداره مبارزه با قاچاق کالا و ارز پلیس آگاهی همدان در پی خبری مبنی بر اینکه قاچاقچیان کالا قصد دارند، تحت پوشش مراسلات پستی با یک دستگاه کامیون بنز متعلق به اداره پست یکی از استان‌های همجوار، کالاهای قاچاق را به همدان منتقل کنند، این موضوع را به صورت ویژه در دستور کار خود قرار دادند.

وی افزود: در این راستا مأموران اداره مبارزه با قاچاق کالا و ارز در موقعیت ایستگاه بازرسی شهید زارعی با تشدید اقدامات کنترلی در نهایت کامیون موصوف را که مربوط به اداره پست یکی از استان‌های همجوار بود را شناسایی و متوقف کردند.

این مقام انتظامی اظهار کرد: مأموران پلیس در حضور راننده و سرنشین خودرو نسبت به فک پلمب اتاقک مخصوص حمل مراسلات پستی اقدام و در بررسی از محتویات آن تعداد زیادی بسته‌های حاوی انواع کالای قاچاق شامل تعداد ۳۱۸ دستگاه گوشی تلفن همراه، ۱۱ هزار و ۵۵٦ عدد لوازم آرایشی و بهداشتی، بیش از ۱۱ هزار انواع قرص غیرمجاز، ۲ هزار عدد نخ بخیه، ٤٨٠ عدد چسب حشره‌کش، ۳ هزار و ٤١٢ ثوب البسه خارجی و ۸۰ رشته ساعت‌مچی قاچاق را کشف کردند.

زارعی گفت: ارزش ریالی کالاهای کشف شده یک میلیارد و ۵۰۰ میلیون ریال است که در این خصوص پرونده تشکیل و موضوع همچنان تحت رسیدگی پلیس آگاهی همدان است.

دستگیری سرکرده باند مواد مخدر با ١٦ کیلو شیشه

▪ سر کرده باند توزیع مواد مخدر صنعتی پس از یک سال کار اطلاعاتی پلیس به دام افتاد

فرمانده انتظامی استان همدان از انهدام یک باند تهیه و توزیع مواد مخدر صنعتی و کشف ١٦ کیلو و ۳۷۰ گرم مواد روان گردان شیشه و هروئین خبر داد.

حاجی‌محمد مهدیان‌نسب گفت: مأموران پلیس مبارزه با مواد مخدر استان همدان با انجام کارهای اطلاعاتی در یک سال موفق شدند یکی از عاملان باند تهیه و توزیع مواد مخدر در اوزان بالا را شناسایی کنند.

وی افزود: در تحقیقات به عمل آمده مشخص شد این فرد با شناسایی و اغفال جوانان نیازمند، پس از تهیه مواد مخدر صنعتی در اوزان بالا، محموله‌های مواد را توسط این جوانان از استان‌های غربی و مرکزی به استان همدان منتقل می‌کند.

این مقام ارشد انتظامی استان همدان با اشاره به اینکه در سال گذشته توسط مأموران پلیس مبارزه با مواد مخدر از این باند مخوف توزیع‌کننده ۱۰ کیلوگرم هروئین و شیشه کشف شد، عنوان کرد: در پی کشف یاد شده و در یک سال کار اطلاعاتی در نهایت سرکرده این باند شناسایی و در هنگام جا به‌جایی مواد روان‌گردان با انجام یک عملیات ضربتی و با استفاده از چند تیم عملیاتی نامبرده به همراه یکی از همدستانش دستگیر شد.

مهدیان‌نسب اظهار کرد: در بازرسی به عمل آمده از این افراد ١٦ کیلوگرم مواد روان‌گردان از نوع شیشه و ۳۷۰ گرم هروئین کشف شد که متهمان پس از تشکیل پرونده برای سیر مراحل قانونی به مراجع قضایی اعزام شدند.

حادثه در ایران

انهدام باند سارقان و کشف ۱۸ فقره سرقت احشام در رزن

فرمانده انتظامی شهرستان رزن از انهدام یک باند سرقت و کشف ۱۸ فقره سرقت احشام در این شهرستان خبر داد.

به گزارش پایگاه پلیس،اسماعیل جمشیدی در تشریح این خبر گفت: در پی سرقت‌های مکرر احشام در شهر "قروه درجزین" شهرستان رزن، رسیدگی به این موضوع به صورت ویژه در دستور کار مأموران پلیس آگاهی این شهرستان قرار گرفت. وی افزود: مأموران با به کارگیری اقدامات فنی و تحقیقات به عمل آمده پلیسی در نهایت یکی از سارقان را شناسایی که پس از انجام تعقیب و مراقبت در نهایت نامبرده را در یک عملیات غافلگیرانه در حالی که قصد فریب مأموران و خارج شدن از سطح حوزه استحفاظی را داشت دستگیر کردند.

این مقام انتظامی اظهار کرد: پس از انتقال متهم به اداره پلیس و بازجویی‌های صورت گرفته، ابتدا منکر هرگونه سرقتی شد اما با مواجهه شدن با دلایل و مدارک و مستندات پرونده و شیوه و شگردهای خاص پلیسی و تشویق و ترغیب به بازگویی حقیقت در نهایت لب به اعتراف گشود و اعلام کرد که با همدستی ۲ نفر دیگر اقدام به سرقت احشام می‌کرده است.

جمشیدی خاطرنشان کرد: متهم در ادامه اظهارات خود اعلام کرد که احشام مسروقه را پس از سرقت به افراد دلال دوره‌گرد فروخته و وجه مربوط را بین همدستان خود تقسیم می‌کردند که در ادامه تحقیقات پلیسی به تعداد ۱۸ فقره سرقت احشام از شهر قروه و روستاهای اطراف این شهر معترف شد.

فرمانده انتظامی شهرستان رزن در پایان گفت: هر ۲ همدست این سارق حرفه‌ای در یک عملیات غافلگیرانه دستگیر و پس از تشکیل پرونده، اعضای این باند سرقت برای سیر مراحل قانونی به مراجع قضایی اعزام و با قرار مناسب روانه زندان شدند.

رد رشوه ۲۰۰ میلیون ریالی توسط مأمور وظیفه‌شناس بهار

مأمور وظیفه‌شناس ستوان سوم امیر احمدی جانشین کلانتری مهاجران از توابع شهرستان بهار که رشوه ۲۰۰ میلیون ریالی سارقان پول عوارضی آزاد راه همدان را رد کرده بود مورد تقدیر قرار گرفت.

به گزارش همدان پیام، فرمانده انتظامی شهرستان بهار در آیین تقدیر از این مأمور وظیفه شناس گفت: با تلاش و زحمات کارکنان انتظامی بهار به ویژه مأموران کلانتری مهاجران در کمتر از۲ ساعت سارقان پول عوارضی دستگیر شدند.

جمشید باقری افزود: پول عوارضی همدان که مبلغ ۷٦۷ میلیون ریال بود چند روز پیش در حین انتقال به بانک مورد سرقت قرار گرفته بود، که ستوان احمدی به همراه تنها سرباز همراهش با انجام ایست بازرسی در مسیرهای مواصلاتی این شهرستان به سمت بزرگراه تهران، همدان موفق به شناسایی خودرو سارقان شد.

وی خاطرنشان کرد: این مأمور انتظامی با شگردهای خاص پلیسی خودرو سارقان را متوقف و در اقدامی شجاعانه یکی از سارقان را زمین‌گیر و پول‌های به سرقت رفته را کشف کردند.

باقری افزود: در حین دستگیری، این سارق برای خلاصی خود از این وضعیت، در اقدامی فوری آغاز به دادن ٤ بسته ۵۰ میلیون ریالی از پول‌های سرقتی به مأمور درستکار می‌کند.

وی اظهار کرد: این مأمور وظیفه‌شناس با عکس‌العمل جدی دستبند را به دستان سارق زده و او را به همراه تمامی وجوهات سرقت شده به کلانتری مهاجران منتقل می‌کند.

فرمانده انتظامی شهرستان بهار گفت: در حال حاضر تلاش برای شناسایی و دستگیری ۲ سارق متواری شده در دستور کار پلیس است.

سودوکو ۲۴۲۷

	۶			۵			۷	
		۵					۶	
	۲	۱			۴			
	۵	۸		۳			۹	۷
۱			۷	۶	۵		۲	۸
	۸			۲	۳		۱	
		۶						
		۳				۷		۹

پاسخ‌های شماره قبل

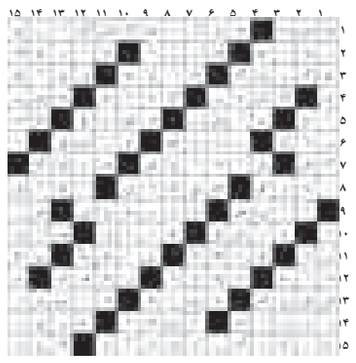

۸	۶	۵	۱	۹	۴	۳	۷	۲
۳	۲	۴	۵	۸	۷	۹	۱	۶
۱	۹	۷	۶	۲	۳	۵	۴	۸
۶	۳	۱	۸	۴	۲	۷	۵	۹
۵	۴	۹	۷	۳	۶	۸	۲	۱
۲	۷	۸	۹	۱	۵	۴	۶	۳
۷	۸	۳	۲	۵	۱	۶	۹	۴
۴	۱	۶	۳	۷	۹	۲	۸	۵
۹	۵	۲	۴	۶	۸	۱	۳	۷

جدول ۲۴۲۷

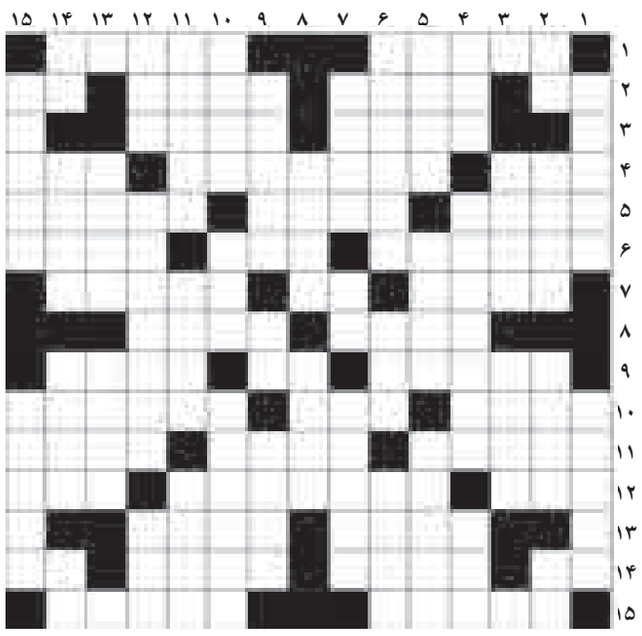

افقی

۱- اصطلاحی در ورزش کشتی - هدف تیر ۲- کچل ندارد - دهانه اسب - فرومایه - حرف انزجار ۳- حکایتگر - مسیحی ۴- لوس - واقع گرا - ابتدا و آغاز ۵- خوابیده - نشانه تیر - خستگی ناپذیر ۶- معاون - دریغ از - هوس باردار ۷- کبوتر صحرایی - ناچیز و اندک - اسید ۸- نظر و ملاحظه - کوهان شتر ۹- ترو تازه - قیمت بازاری - آش هفت دانه ۱۰- عاقل و آگاه - جامه صاف میکند - خمیازه ۱۱- فرشته مهر و محبت - بدکار - قانون مغولی ۱۲- تن - برچسب کالا - حمام کاشان ۱۳- پدر افراسیاب - از القاب امام دوازدهم (عج) ۱۴- نماد زیبایی طبیعت - راه رفتن کودکانه - رها - علامت پیروزی ۱۵- واحد پول هلند - دانش شناخت اشکال

عمودی

۱- مثل و شبیه - دنباله باریکی از گل ۲- جهت - فراموشکار - کلام تعلیل - در هم پیچیدن ۳- ضربه آهنگ - گیرنده امواج ۴- سخن منظوم - پهلوان زورخانه - رانداز خواب ۵- میوه هزار دانه - از حروف یونانی - ضربه ای در والیبال ۶- تخم ماهی - پول حرام - گیرنده موجی ۷- غلاف شمشیر - مرتجع لاستیکی - طما ۸- واجب - از قدیمی‌ترین مدلهای ماشین ۹- محصول و دستاورد - نت هفتم - کبوتر چاهی ۱۰- میوه کال - کودکی که از پا متولد شود - ورودی شهرهای قدیم ۱۱- خرد کردن - قوه حافظه - درخشان ۱۲- پسوند شباهت - زن کولی - یار و یاور ۱۳- سینه - پنبه زن ۱۴- علامت جمع فارسی - چارپایان - از وسایل گرمازای قدیمی - کلمه تحسین ۱۵- از ایزدان زرتشتی - مرکز ویتنام

پیام تاریخ، تمدن و فرهنگ مادستان
The Message Of Madestan's History & Civilization & Culture
روزنامه همدان پیام
۹
پنجشنبه ● ۲۹ مردادماه ۱۳۹۴ ● شماره ۲۴۲۷
جامعه
ejtemaei@hamedanpayam.com

سلامت اجتماعی در برنامه ششم توسعه گنجانده شود

رئیس سازمان بهزیستی بر گنجانده شدن سلامت اجتماعی در برنامه ششم تأکید کـرد و گفت: امیدواریم به عنوان نهادی اجتماعی بتوانیم خدمات را مطابق بر آخرین دستاوردهای علمی و تخصصی به جامعه هدف ارائه کنیم. به گزارش مهر، انوشیروان محسنی‌بندپی در ادامه با اشاره به اینکه محیط زیست و آب موضوعات اولویت‌دار در برنامه ششم توسعه در نظر گرفته شده است، بر گنجاندن سلامت اجتماعی در این برنامه تأکید کرد و گفت: طرح تحول سـلامت با گسترش بیمه سلامت خوب پیگیری شد اما متأسفانه در برنامه‌های مختلف نسبت به سلامت اجتماعی غفلت کردیم و نتوانستیم آنگونه که شایسته و بایسته است هماهنگی و تبادل نظر داشته باشیم.

نتایج نهایی آزمون دکتری اعلام شد

مشاور عالی سـازمان سنجش آموزش کشور گفت: اسـامی ۱۰ هزار و ۱۹۳ پذیرفته شده نهایی آزمون دکتری Ph.D نیمه متمرکز سال ۹۴ از طریق سایت سازمان سنجش www.sanjesh.org اعلام شد. حسین توکلی در گفت و گو با ایسنا، افزود: : داوطلبان می توانند پس از دریافت کارنامه نتایج آزمون که از روز یکشنبه اول شهریور ماه از طریق سایت سازمان سنجش منتشر می شود در صورتی که منحصرا در مورد کد رشته‌های امتحانی معرفی شده سوال دارند حداکثر تا روز پنج شنبه ۳۰ مهرماه منحصرا از طریق سیستم پاسخگویی اینترنتی در سایت سازمان سنجش اقدام کنند.

جزئیات صدور کارت معلولیت

معاون توانبخشی سازمان بهزیستی ضمن اعـلام آخرین جزئیـات کارت‌های معلولیت، گفت: تمامی معلولان تا اواسـط سـال آینده صاحب کارت‌های بین‌المللی می‌شوند.
حسـین نحوی‌نژاد در گفت‌وگو با مهر، افزود: شرط صدور کارت‌های معلولیت تأیید کمیسیون‌های پزشکی مستقر در مراکز بهزیستی است به طوری که معلولان به تدریج در این کمیسیون‌ها شرکت کرده و پس از تأیید کارت بین‌المللی صادر می‌شود.
وی گفـت: در مرحله اول برای ۱۵ هزار معلول به صورت آزمایشـی کارت معلولیت صادر شد و از این پس نیز برنامه ریزی شده تا برای تمامی معلولان کارت صادر شود.

یک چهارم مکمل‌ها دوپینگ است

تولید زیر پله‌ای مواد نیروزا

نتایج تحقیقات نشـان می‌دهد، بیش از ۲۵ درصـد مکمل‌ها آلوده بـه مواد نیروزا هستند و دوپینگ به شمار می‌آیند.
به گزارش ایرنا، وزیر ورزش‌وجوانان گفت: بنابراین به نظر می‌رسـد اگـر ۲۵ درصد ورزشکاران طبق این تحقیق مورد آزمایش دوپینگ قرار بگیرنـد جواب آزمایش آنان مثبت خواهد بود.
محمـود گـودرزی در سـومین همایش مکمل‌هـای غذایـی و رژیمـی در هتل المپیک تصریح کرد: بسـیاری از مکمل‌ها در کارگاه‌های زیرپله‌ای تولید می‌شوند که نظارتی بر آنها وجود ندارد و نیروهای ناظر باید مراقبت بیشـتری در این زمینه به عمل آورند.
وی ادامه داد: گردش مالی مکمل‌ها یک‌سوم گردش مالی حوزه دارو است و این حجم مالی موجب جذب بسیاری از افراد به این حوزه می‌شـود بنابراین بایـد نظارت‌ها و دانش‌افزایی در این زمینه بهبود یابد.
وزیـر ورزش گفت: متأسـفانه هرازگاهی مـواردی از مـرگ در نتیجـه دوپینگ یا مکمل‌هـا اتفاق می‌افتد کـه زیبنده جامعه نیست.
گودرزی ادامه داد: البته شـیوع مواد نیروزا بین ورزشکاران کشور در حد بحران نیست و گاهـی اوقات در این زمینه سـیاه‌نمایی می‌شود.
وی اظهار کـرد: مصرف مواد نیروزا علاوه بر به خطر انداختن سـلامت ورزشکاران موجـب بـروز مشـکلات اجتماعـی و بی‌حیثیت کردن نظام سیاسـی می‌شـود و گاهـی ورزشـکاران را از گردونه فعالیت خارج می‌کند.
وی بیـان کـرد: از روی تجربه دریافتم که مواد نیروزا بیش از آنکه قدرت‌افزایی داشته باشـد برای ورزشـکاران اعتماد به نفس کاذب ایجاد می‌کند.
وزیر ورزش یادآور شـد: مصرف مکمل‌ها در جامعه سـالانه ۸ تـا ۱۰ درصد افزایش می‌یابد که یکی از دلایل آن حفظ شـادابی ورزشکاران است.

صدمه به ده‌ها ورزشکار به علت مصرف مکمل‌های غیرمجاز

رئیس سازمان غذا و دارو نیز در این جلسه با اشاره به وسـعت بازار سیاه مکمل‌های ورزشـی غیرقانونی گفت: متأسفانه سالانه ده‌ها ورزشـکار معروف و گمنام به علت مصـرف مکمل‌هـای ورزشـی غیرمجاز دچار آسـیب‌های جدی به سلامت و حتی مرگ‌ومیر می‌شوند.
رسـول دیناروند افزود: به‌رغم تلاش‌ها در راسـتای واردات رسـمی و تولید قانونی مکمل‌های ورزشـی متأسفانه بازار سیاه آن وسیع است و افرادی در ورزشگاه‌ها هستند که این مکمل‌های قاچاق را به ورزشکاران توصیه می‌کنند.
وی تصریـح کرد: بسـیاری از مکمل‌های غیرمجاز به هورمون‌ها و تقویت کننده‌های غیرمجاز آلوده هستند.
وی ادامـه داد: مکمل‌هـای تحت نظارت سـازمان غذا و دارو فقط کمی بیشتر از ۵۰ درصد ظرفیت بازار را در اختیار دارد و بقیه مربوط به فرآورده‌های غیرمجاز است.
رئیس سـازمان غذا و دارو گفت: این آمار نشـان می‌دهد کـه تقاضا بـرای مصرف مکمل‌ها بـه علـت تبلیغات یـا فعالیت بازاریابـی بیـش از توان قانونی اسـت و صنعت داروسازی کشور می‌تواند در زمینه مکمل‌ها سرمایه‌گذاری کند.
دیناروند افزود: ترجیح می‌دهیم مکمل‌های غذایی، رژیمی و ورزشی داخل کشور تولید شـود چون نظارت آن راحت‌تر بوده و با قیمت کمتری نیز به دسـت مصرف‌کننده می‌رسد.
وی اظهـار کـرد: گردش مالـی کالاهای سـلامت در جهان ۲ هـزار و ۴۰۰ میلیارد دلار اسـت که کمتر از ۰/۵ درصد آن یعنی کمتـر از ۱۰ میلیـارد دلار در اختیار ایران اسـت؛ منظور از کالاهای سـلامت دارو، تجهیزات پزشکی، فرآورده‌های بهداشتی و مکمل‌های تغذیه‌ای و رژیمی است.
دیناروند بیان کرد: سـهم مکمل‌ها از این بازار در کشـور کمتر از ۵ درصد است اما رشـد مصرف بازار دارویـی کمتر از بازار مکمل‌ها است.
وی ادامه داد: گردش مالی بازار مکمل‌ها در جهان ۱۰۰ میلیارد دلار و معادل ۱۰ درصد بازار کل دارویی جهان است که ۲۰ درصد آن مربوط به مکمل‌های ورزشی می‌باشد.
رئیس سـازمان غذا و دارو اظهار داشـت: فقط ۴۰۰ میلیـون دلار از بازار ۱۰ میلیارد دلاری کالاهای سلامت در کشور مربوط به مکمل‌ها است که سهم قاچاق در آن بسیار بالا است.
دیناونـد افـزود: نمی‌دانیـم مکمل‌های غیرمجـاز در کجا تولید، نگهداری و حمل می‌شـود و چون بـا یک آزمایش سـاده نمی‌توان سلامت یک فرآورده را تأیید کرد بنابرایـن این مکمل‌ها را به هیچ وجه تأیید نمی‌کنیم؛ زیرا صدها ماده خطرناک وجود دارد که شناسـایی آنها نیازمند روش‌های پیچیده و گرانقیمت است.
وی در خصوص مصرف مکمل‌ها توسـط ورزشـکاران گفت: ما بـه وزارت ورزش اعلام کرده‌ایم و آمادگی داریم تا ورزشکاران به مکمل‌های مجاز دسترسی داشته باشند و در این زمینه نیز تفاهم‌نامه‌هایی امضا شـده است.
این مقام مسـئول تأکید کرد: سازمان غذا و دارو آمادگی دارد فرایند ثبت فرآورده‌های مکمـل را از منابع مجاز چه در تولید و چه در واردات حمایت کند.

تقدیر از همدان‌پیام با طعم خیریه

آبشار عاطفه‌ها روز خبرنگار را تبریک گفت

» فیض‌ا... مظفرپور

به مناسبت هفته خبرنگار مسئولان سازمان مردم‌نهاد خیریه آبشـار عاطفه‌هـا در دفتر روزنامه همدان‌پیام حضور یافتند و این روز را به مدیرمسئول و خبرنگاران همدان‌پیام تبریک گفته و با اهدای لوح تقدیر و شـاخه گل از زحمات آنان تقدیر کردند.
در این دیدار ابتدا مهری مکاری، مسـئول دفتر نمایندگی این خیّریه در استان همدان با گرامیداشت یاد و خاطره شهدای رسانه و روز خبرنگار از انعکاس اخبار خیریه آبشار عاطفه‌ها تشکر کرد.
در ادامـه مـکاری گزارشـی از رونـد شکل‌گیری خیریه آبشار عاطفه‌ها در استان همدان را ارائه کرده و گفت: آبشار عاطفه‌ها در مـاه مبارک رمضان ۱۳۸۰ شمسـی به شـماره ثبت ۲۳۱۰ در راسـتای اعتلای سیره عملی امیرالمؤمنین(ع) و با توجهات خاصه حضرت ولیعصر(عج) و با عنایات حضرت حق با پشتوانه ولی‌نعمتان حضرت ثامن‌الحجـج علی‌بن موسـی‌الرضا(ع) به همت نیکوکاران تأسیس شده است.
وی گفت: ایـن خیریه تاکنون فعالیت‌های چشمگیری داشته اسـت که از فعالیت در سطح استان به سطح ملی تغییر و گسترش یافته است.
مکاری در ادامه گفت: هم‌اکنون این خیّریه با گذشت ۱۵ سال از تاریخ تأسیس توانسته ۱۷۰ شعبه در سطح کشور راه‌اندازی نماید. نمایندگی اسـتان همدان با داشـتن مجوز از وزارت کشـور و اسـتانداری همـدان ۷۵۰ خانـواده (ایتام سـادات، ازکارافتاده، بی‌سرپرسـت و...) تحت حمایت دارد که در بهمن‌ماه سـال ۱۳۹۰ افتتاح شده است و در شـهریورماه ۱۳۹۳ بـا کمک خیران هم‌اسـتانی توانسته اسـت اقدام به افتتاح شعبه در شهرستان اسدآباد نماید.
مدیرمسئول روزنامه همدان‌پیام نیز در این نشست اظهار کرد: خیریه آبشار عاطفه‌ها را به خوبی می‌شناسـم و هنر بزرگ کار شما خیریه‌هاست.
نصرت ا...طاقتی احسن در ادامه به سیاست همدان‌پیام در حمایـت مادی و معنوی از خیریه‌ها اشـاره کرد و گفـت: همدان‌پیام به همین منظـور رابط روزنامه یا خیرها را تعیین نموده تا کارها به خوبی پیش رفته و هماهنگی‌های لازم انجام گیرد.
گفتنی اسـت خیریه آبشار عاطفه‌ها واقع در محلـه آقاجانی‌بیگ، کوچه بن‌بسـت شهید شـالی قرار دارد که خیران محترم می‌توانند جهت عضویـت و حمایت از خانواده‌های تحت پوشـش به این محل مراجعـه و ثبت‌نام نمایند. گفتنی اسـت شعبه مرکزی این سـازمان مردم‌نهاد در مشهد مقدس قرار دارد.
در پایان ایـن نشسـت میهمانان،خانمها مکاری،طباطبایی وحسینی از قسمت‌های مختلف روزنامـه همدان‌پیام بازدید کردند کـه در هـر قسـمت مسـئولان مربوطه توضیحات لازم را ارائه کردند.

خبـر

دانشگاه‌ها از نظر بودجه فرهنگی در وضعیت قرمز

مدیر کل فرهنگی وزارت بهداشـت، درمان و آموزش پزشـکی نسبت به تبعیض شدید در بودجه فرهنگی دانشگاه‌های علوم پزشکی انتقاد کرد و گفت: اکثر دانشـگاه‌های علوم پزشکی از نظر بودجه و سرانه فرهنگی دانشجویی در وضعیت قرمز هستند.
حسـام‌الدین علامه در گفت‌وگو با ایسـنا با تأکید بـر اینکه بودجه فرهنگـی وزارت بهداشـت فوق‌العاده پایین اسـت، اظهار کرد: این امر نیازمند یک نگاه داخل وزارتخانه ای و یک نگاه کشـوری است. داخـل وزارتخانه باید با حوزه آمـوزش و مخصوصاً حوزه فرهنگ آشـتی صورت بگیرد، در حوزه کشوری هم مجموعه‌های ارزشی که به درستی نگران و دلواپس وضعیت فرهنگی هستند باید بدانند از نظر منابع انسـانی، منابع فیزیکی و مالی در وضعیت قرمزی قرار داریم و اگر می‌خواهند پیشرفتی حاصل شود باید بدانند این حوزه احتیاج به توجه دارد.
مدیر کل فرهنگی وزارت بهداشـت با تأکید بر اینکه در بودجه فرهنگی دانشگاه‌های علوم پزشـکی تبعیض شدید وجود دارد، گفت: بودجه فرهنگی در وزارت علوم تقریبا بر اسـاس سـرانه دانشـجویی اسـت، اما در وزارت بهداشت از ابتدا بودجه‌ای به عنوان آموزش پزشـکی داده شـده که این بودجه به ٤ قسمت آموزشـی، پژوهشی و از سـال ۹٤ که بودجه فرهنگی رفاهی از یکدیگر جدا شـده، فرهنگی و رفاهی تقسیم شده است که این بودجه‌ها اصلاً منطقی نیست.

هر ۵۰ هزار جوان یک سمن دارند

مدیرکل مشـارکت‌های اجتماعی جوانان وزارت ورزش‌وجوانان گفت: به ازای هر ۵۰ هزار نفر جوان یک سـمن در کشور وجود دارد در حالی که در حالت نرمال و در کشـورهای توسعه یافته به ازای هر ۱۰۰ نفر جوان یک سمن وجود دارد.
رضـا حجتی در گفت‌وگو با فـارس ادامه داد: ما اگر به مشـارکت اجتماعـی اهمیت می‌دهیم تنها راه این اسـت که از طریق تشـکلی سمن‌ها و تشکل‌ها عمل کنیم و روش دیگری وجود ندارد.
مدیرکل مشارکت‌های اجتماعی وزارت ورزش‌وجوانان اظهار داشت: به ازای هر ۵۰ هزار نفر جوان یک سـمن در کشـور و این مانند این است که اصلاً سـمنی وجود ندارد، در حالت نرمال و در کشورهای توسعه‌یافته به ازای هر ۱۰۰ نفر جوان یک سمن وجود دارد.
حجتی ادامه داد: باید جامعه برای مشـارکت اجتماعی انگیزه داشـته باشد که جوانان از انزوا خارج شوند و به سمت جامعه و فعالیت‌های اجتماعی رغبت نشان دهند و در این صورت سمن‌های حوزه جوانان می‌توانند فعالیت گسترده‌تری داشته باشند.

سرانه خوابگاه برای دانشجویان علوم پزشکی استاندارد نیست

معاون دانشجویی وزیر بهداشت از تدوین نخستین سند خوابگاهی خبر داد و گفت: سـرانه ٦ نفر دانشـجوی علوم پزشـکی را در یک اتاق خوابگاه داریم که اسـتاندارد نیست، در حالی که باید سرانه ۵/۵ مترمربع برای هر نفر رعایت شود. محمدرضا داوودآبادی فراهانی در گفت‌وگو با فارس در مورد وضعیت خوابگاه‌های دانشـجویی گفت: در حال حاضر ٤۲۰ خوابگاه در سـطح دانشـگاه‌های علوم پزشکی وجود دارد. وی در مورد سرانه استفاده از خوابگاه گفت: با این تعداد خوابگاه، سرانه ٦ نفر در یک اتاق خوابگاه را داریم که استاندارد نیست و بالاترین عددی که ما در سـند خوابگاهی بدست آوردیم ۳ نفر در یک اتاق است. این در حالی است که باید سرانه ۵/۵ مترمربع برای هر نفر رعایت شود. یعنی به شرطی که اتاق خوابگاه ۱۷ متر باشد می‌توان گفت ۳ نفر در این اتاق می‌توانند زندگی کنند.
معاون دانشـجویی وزیر بهداشت برای حل مشکل کمبود خوابگاه و تغییر کاربری مناسب آن گفت: در نظر داریم خوابگاه‌های دانشجویی را در ٦ ماه آینده رتبه‌بندی و آنها را بهینه سازی کنیم.

دانشگاه

برخورد با کسانی که اردوهای مختلط برگزار کنند

معـاون فرهنگی و اجتماعی وزیـر علوم گفت: این معاونـت در خصـوص اردوهای مختلـط و برگزاری کنسرت‌های موسـیقی موضع خود را اعلام کرده است و هیچگاه از برگزاری اردوهای مختلط نه‌تنها حمایت نکرده اسـت، بلکه شـک نکنید که توبیخ قطعی در انتظار کسـانی کـه چنین اردوهایی را برگزار کنند بوده و خواهد بود.
به گزارش خبرآنلاین، ضیاء هاشـمی اعلام کـرد، وزارت علوم به طور جدی با برگزاری اردوهای مختلط در دانشـگاه‌ها مخالف است و هیچگاه اجازه برگزاری این اردوها را نمی‌دهد.
بـا این حال معاون فرهنگی وزیر علوم با بیان اینکه از دانشـجویان انتظار مطالبه گری دارد، گفت: دانشـجویان ارزشـی باید مطالبه‌گر بوده و در صورت مشاهده اردوهای مختلط این موضوع را متذکر شده و در برابر آن ایستادگی کنند.

نکته

از شورای عالی جوانان چه خبر؟

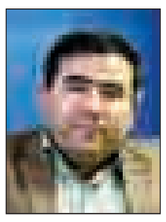

معـاون سـاماندهی امـور جوانـان وزارت ورزش‌وجوانان گفت: موضـوع خاصی برای طرح در شـورای عالی جوانان قطعی نشده است، اما امیدواریم سـند ملی سـلامت جوانان، سـند ملی مشارکت‌های اجتماعـی جوانان، کسـب‌وکار در فضـای مجازی و طرح ملـی کارآفرینی را بتوانیم در این شورا مطرح کنیم.
محمدرضا رسـتمی در گفت‌وگو با ایسنا، افزود: جلسات ستاد ساماندهی امور جوانان سه‌شنبه پایانی هر ماه برگزار می‌شود و پس از تشکیل جلسه بعدی این ستاد درباره زمان برپایی شورای عالی جوانان تصمیم‌گیری می‌شود.
وی در پاسـخ به این پرسش که با توجه به عملکرد پیشین شـورای عالی جوانان آیا پیش‌بینی ٤ موضوع برای جلسـه آتی زیاد نیسـت؟ گفت: طرح ٤ موضوع در شورای عالی جوانان زیاد نیست. علت تصویب نشدن طرح‌های ارائه شده در جلسات پیشین، انجام نشدن کارهای کارشناسی کافی روی آنها بود.

بهداشت

کمبود ۱۰۰ هزار تخت بیمارستانی در ایران

دانشیار دانشگاه علوم پزشـکی شهید بهشتی گفت: در زمینه دسـتگاه‌های رادیوتراپی یک دهـه از دنیا عقب تریم. ضمـن اینکه ۷۰ دسـتگاه رادیوتراپـی و ۱۰۰ هزار تخت بیمارستانی هم کم داریم.
به گزارش خبرآنلایـن؛ پیام آزاده گفت: ما در خصوص درمان‌های نوین دنیا در زمینه سرطان، رادیوتراپی و درمان‌های سیستمیک را در کشور داریم. حال آنکه اکثر درمان‌های سیتمیک در ایران موجود و تحت پوشش بیمه است، اما در مورد دستگاه‌های رادیوتراپی یک دهه از دنیا عقب‌تر هستیم.
وی ادامه داد: در ایران دسـتگاه‌های رادیوتراپی قدیمی اسـت و وزارت بهداشـت به شـدت در تلاش برای حل این موضوع اسـت.حال آنکه با توجه به تعداد قابل توجه بیماران،دسـت‌کم به ۷۰ دستگاه رادیوتراپی جدید نیاز داریم. کمبود دراین زمینه جدی اسـت تا به آمار متوسط دنیا برسیم. اما در مورد دارو به طور تقریبی مشکلی نداریم و وضعیت جراحی و درمان هم خوب است.

نیش و نوش

مهر: مرکبات امسال هم ممنوع‌الورود شدند
به این می‌گن تمدید خودکفایی..!
تابناک: نیاز ۱۰ هزار میلیاردی صنایع به نقدینگی
چقدر هم کم‌توقع تو این شرایط مالی!!
ایسنا: دوپینگ بودن ۲۵ درصد مکمل‌ها
مطمئنید فقط ۲۵ درصده!
ایرنا: ۱۰۰ درصد مراکز بهداشتی روستایی کشور امروز پزشک دارند
خداروشکر طرح سلامت کار خودش رو کرده!!
تابناک: وجود یک سمن به ازای هر ۵۰ هزار جوان در کشور
چه تناسب جالبی! چقدر هوای جوون‌هارو دارید!
ایسنا: سرانه خوابگاه برای دانشجویان علوم پزشکی استاندارد نیست
یعنی سرانه سایر دانشگاه‌ها استانداره!
مهر: بیکار دیپلمه کمیاب شد
برعکس فارغ‌التحصیلان بیکار بیداد می‌کنن!
مهر: افزایش حاشیه‌نشینی‌ها در شهرها
۱۸ میلیون حاشیه‌نشین کم نیست!
ایرنا: رونمایی از بسته جدید امنیت شغلی
بدون شرح!
مهر: حقوق کارگران به حساب بانکی واریز می‌شود
چه با کلاس!
ایرنا: تجاری شـدن حوزه سلامت موجب سودجویی و آسیب مردم می‌شود
وقتی پای پول وسط باشه معلومه که برخی‌ها بی‌خیال سلامت مردم می‌شن!
تابناک: مرگ روزانه ۹۰ نفر در تصادفات رانندگی کشور
حتماً طبق معمول مقصر راننده است؟!
مهر: کمبود ۱۰۰ هزار تخت بیمارستانی در کشور
به این می‌گن کمبودی که باید هر چه سـریعتر به دادش رسید..!
ایسنا: پایان مهلت فعالیت صرافان غیرمجاز
بالاخره مهلتشون به سر رسید..!

خبـر

۱۰۰ درصد مراکز بهداشتی روستایی کشور امروز پزشک دارند

رئیس کمیسیون بهداشت و درمان مجلس گفت: یکی از اقدامات مهم وزارت بهداشـت در این دوره استقرار پزشـک در تمام مراکز بهداشـتی- درمانی روستایی است و اکنون همه این مراکز در سراسر کشور پزشک دارند.
حسینعلی شهریاری در گفت‌وگو با ایرنا افزود: اتفاق مثبتی که در این دولت افتاده این اسـت که مراکز بهداشتی- درمانی در تمام روستاها پزشک عمومی دارند، اکنون حتی در دورترین روستاها و محروم‌ترین مناطق سیستان و بلوچستان نیز پزشک عمومی حضور دارد و از نظر مالی توانسـته‌اند طوری برنامه‌ریزی کنند که پزشکان اقناع شوند و به این مناطق بروند. رئیس کمیسـیون بهداشت و درمان مجلس گفت: گاهی در رسانه‌ها از درآمدهای بالای ۱۰ میلیون تومان برای پزشکان عمومی صحبت می‌شـود اما این درآمدها برای کسـانی است که به مناطق خیلی محروم و گاه ناامن که هر از گاهی یک مسأله امنیتی در آنجا رخ می‌دهد، مستقر شده‌اند.

سرانه ٤ دلاری درمان هر ایرانی شرم‌آور است

رئیس انجمن علمی جراحان عمومی ایران با اشاره به اینکه سرانه درمان هر ایرانی ٤ دلار اسـت، گفت: متأسـفانه مسئولان به موضوع سرانه درمان توجهی ندارند.
بهـزاد رحمانی در گفت‌وگو با ایلنا با اشـاره به اینکه نیازمند تقویت بیمه‌ها هسـتیم، گفت: اگر بیمار بداند که در بیمارستان دولتی مراحل درمانش در کوتاه‌ترین زمان ممکن و با کمترین هزینه انجام می‌شود، قطعاً به این راضی نمی‌شود که به پزشکی مراجعه کند که مجبور است هزینه دیگری را به عنوان زیر میزی به پزشـک بدهد تا بتواند مراحل درمان خود را طی کند.
وی افزود: وقتی افراد دفترچه بیمه ناکارآمدی در دست‌شـان باشـد، حاضر هستند حتی ماشین و فرش زیر پایشان را بفروشند و عزیزشان را در بخش خصوصی درمان کنند و اتفاقا به دنبال پزشکی می‌گردند که بیشتر از همه زیرمیزی بگیرد، چراکه معتقدند کار او بهتر است.
رحمانی تصریح کرد: کلید درمان مسائلی مانند رابطه مالی بین پزشک و بیمار دار و درفش نیسـت. لازم نیسـت بالای سر هر دکتری یک مامور بگذاریم که از بیمار پول اضافه نگیرد.
وی با اشـاره به اینکه زیرمیزی یک پدیده معلول اسـت و علت آن که ناکارآمد بودن بخش دولتی و بیمه‌هاسـت، باید رفع شود، افزود: وقتی مردم از ارائه خدمات در این دو بخش راضی باشند به پزشکان زیرمیزی نمی‌دهند، چراکه دلیلی برای این کار وجود ندارد.
رحمانی افزود: نکته دیگر بحث سرانه درمان است. سرانه درمان پولی اسـت که از سوی دولت برای درمان هر ایرانی درنظر گرفته می‌شود. در منطقه خاورمیانه سرانه درمان در کشور ترکیه ۹ هزار دلار، در ایران ٤ دلار و در کشور کانادا نیز سرانه درمان۱۳ هزار دلار است.
وی خاطرنشـان کرد: سـرانه درمان به بیمه‌ها و بخـش دولتی داده می‌شـود. هرچه رقم آن بالاتر باشـد، قطعا بیمه‌هـا و بخش دولتی خدمات بهتری ارائه می‌دهند. وی گفت: متأسفانه مسئولان به موضوع سرانه درمان توجهی ندارند. سرانه درمان در ایران شرم‌آور است.

پیام تاریخ، تمدن و فرهنگ مادستان
The Message Of Madestan's History & Civilization & Culture
روزنامه همدان پیام
۱۰
پنجشنبه ● ۲۹ مردادماه ۱۳۹۴ ● شماره ۲۴۲۷
مادستان
madestan@hamedanpayam.com

افتتاح ۲ پروژه دامپروری فامنین در هفته دولت

افتتاح ۲ پروژه بخش دامپروری شهرستان فامنین در هفته دولت تاکنون قطعی شده است.
مدیر جهاد کشاورزی فامنین در جمع خبرنگاران گفت: یک واحد بره‌پرواری ۵۰۰ رأسی با پرداخت ۶۰۰ میلیون تومان وام از محل صندوق توسعه ملی با عاملیت بانک توسعه و تعاون در روستای قشلاق شهرستان فامنین و با اشتغالزایی ۵ نفر در هفته دولت افتتاح و راه‌اندازی خواهد شد.
به گزارش فارس، امیر لاهوتیان افزود: تکمیل، تجهیز و راه‌اندازی یک واحد گاوداری شیری ۳ هزار رأسی دام مولد هم در شهرستان فامنین از برنامه‌های هفته دولت در این شهرستان است.
به گفته وی، مجموع گله در این واحد گاوداری ۶ هزار رأس در اراضی روستای قزل‌آباد قرار دارد که با اعتبار ۳۰ میلیارد تومان افتتاح خواهد شد.

تشکیل ۵۹۲ پرونده متخلف در تعزیرات حکومتی نهاوند

نهاوند- خبرنگار همدان‌پیام: از آغاز سالجاری تاکنون ۵۹۲ پرونده متخلف در تعزیرات حکومتی این شهرستان تشکیل و به کار ۵۷۷ پرونده متخلف رسیدگی شده است که میزان محکومیت این تعداد پرونده ۲۳۸ میلیون تومان است.
رئیس تعزیرات حکومتی و شعبه قاچاق کالای شهرستان نهاوند در این‌باره گفت: در این راستا علاوه بر محکومیت متخلفان به پرداخت جریمه نقدی؛ یک دستگاه نیسان، یک دستگاه خاور و ۳ دستگاه موتور سیکلت هم به نفع دولت مصادره شده است.
بهزاد کاکاوندی از افزایش چشمگیری پرونده‌های قاچاق نسبت به مدت زمان مشابه در سال پیش خبر داد و گفت: در حال حاضر یک محموله قاچاق کالا شامل ۶۳۰ گوشی تلفن همراه به ارزش محکومیت ۶۴۲ میلیون تومان در حال بررسی ومتهم این پرونده در حال حاضر متواری است.

خبر

امروز

۲ شهید گمنام در «اسلام‌آباد» آرام می‌گیرند

امروز پیکر ۲ شهید گمنام سال‌های دفاع مقدس در شهر اسلام‌آباد ملایر تشییع و خاکسپاری می‌شوند.
امام جمعه اسلام‌آباد در گفت‌وگو با مهر گفت: پیکر این ۲ شهید عصر دیروز وارد ملایر شده و پس از عبور از ۷ روستای تاس بندی، گورگور، کریم‌آباد، خردمند، موسی‌بلاغی و اوش‌تپه در اسلام‌آباد به خاک سپرده می‌شوند. حجت‌الاسلام عباس عبدالملکی افزود: چهارشنبه شب مراسم وداع با شهدای گمنام با سخنرانی حجت‌الاسلام سید حسن فاضلیان و مداحی مرتضی طاهری در میدان امام(ره) انجام شد. وی با بیان اینکه ساعت ۹ صبح امروز پنجشنبه هم تشییع این ۲شهید گمنام از گلزارشهدا آغاز می‌شود، بیان کرد: این ۲ شهید گمنام در محل مصلی سابق اسلام‌آباد خاکسپاری می‌شوند.
امام‌جمعه اسلام‌آباد با اشاره به اینکه فرمانده سپاه همدان در این مراسم حضور خواهد داشت، افزود: مراسم شام غریبان هم در جوار این ۲ شهید و با حضور اقشار مختلف مردم برگزار خواهد شد.
عبدالملکی در ادامه به تأثیر دفن شهدای گمنام در محل‌های تفریحی آموزشی اشاره کرد و گفت: دفن شهدای گمنام در این محل‌ها موجب تقویت ایمان، بصیرت و بینش جوانان خواهد شد.
وی با بیان اینکه با دفن شهدا در این مکان‌ها جوانان به آرمان‌های نظام، امام راحل و رهبری بیشتر نزدیک خواهند شد، ادامه داد: حمایت جوانان و مردم باعث رشد و تعالی جامعه در همه ابعاد می‌شود.

معاون فرماندار خبر داد

افتتاح و کلنگ‌زنی ٤٤ طرح عمرانی در تویسرکان

همزمان با هفته دولت سالجاری، ٤٤ طرح عمرانی در شهرستان تویسرکان افتتاح و کلنگ‌زنی می‌شود.
معاون فرماندار تویسرکان در نشست هماهنگی برنامه‌های هفته دولت گفت: از این تعداد طرح عمرانی، ۳۲ طرح با برآورد اعتباری ۲۰۰ میلیارد ریال به بهره برداری می‌رسد و ۱۲ طرح عمرانی هم با برآورد اعتباری ۳۳ میلیارد ریال کلنگ‌زنی می‌شوند. به گزارش ایرنا، یحیی خورشیدخانی هفته دولت را فرصتی مغتنم برای بیان دستاوردهای دولت در بخش‌های مختلف کشور عنوان کرد و افزود: یکی از این دستاوردها، دستیابی به موفقیت در مذاکرات هسته‌ای بود که اقتدار سیاسی ایران را تثبیت کرد.
به گفته وی، در جریان سفر رئیس‌جمهوری به استان همدان مقرر شده طرح‌های عمرانی برخوردار بیشتر از ٤٥ درصد پیشرفت فیزیکی مورد توجه ویژه قرار گیرند. معاون فرماندار تویسرکان همچنین تأکید کرد: سفر رئیس‌جمهوری و هیأت دولت به استان همدان در آستانه هفته دولت می‌تواند نقطه عطفی در روند شتاب‌بخشی به توسعه پایدار در استان و شهرستان‌های مختلف آن باشد.

محیط زیست

فعالیت ٦٢٠٠ همیار طبیعت در استان

٦ هزار و ۲۰۰ همیار طبیعت در استان همدان فعالیت می‌کنند.
رئیس آموزش و ترویج اداره کل منابع‌طبیعی وآبخیزداری استان همدان در گفت‌وگو با مهر با بیان اینکه هدف سازمان منابع طبیعی حفظ جنگل‌ها و مراتع است، بیان کرد: همیاران طبیعت به صورت افتخاری در حفظ این منابع به سازمان منابع طبیعی کمک می کنند.
محمد خلیلی با بیان اینکه همیاران طبیعت ضمن حفاظت از جنگل‌ها و مراتع پیام‌های آموزشی را در بین مردم ترویج می‌دهند، افزود: سال گذشته همیاران طبیعت به ۲ گروه مروج و محافظ تقسیم می‌شدند؛ اما امسال گروه همیارطبیعت دانش‌آموزی هم به آنها اضافه شده است.
وی با بیان اینکه این ۳ گروه می‌توانند در حفظ منابع کمک بسیاری داشته باشند، گفت: داشتن سواد، دارا بودن توان جسمی، علاقه به منابع‌طبیعی، نداشتن پرونده سو رفتار، نداشتن پرونده تخلفات در منابع‌طبیعی و برخورداری از قدرت بیان از مهمترین شرایط انتخاب همیار طبیعت است.
خلیلی وظایف گروه مروج را اشاعه و گسترش فرهنگ منابع‌طبیعی در بین مردم، همکاری در ساماندهی بهره‌برداران منابع‌طبیعی و دوستداران طبیعت و بسیج و ساماندهی امکانات و توانایی‌های مردمی در حفظ و احیا منابع طبیعی عنوان کرد.
رئیس آموزش و ترویج اداره کل منابع‌طبیعی و آبخیزداری استان، وظایف محافظ طبیعت را جلب مشارکت و همکاری ساکنان محل سکونت، کمک و همیاری به نیروهای منابع‌طبیعی و ساماندهی افراد بومی در زمان بروز حوادث غیرمترقبه از قبیل حریق و اطلاع‌رسانی به موقع دانست و گفت: با اضافه شدن گروه همیار طبیعت دانش‌آموزی، حفاظت از منابع بهتر خواهد شد.
خلیلی با اشاره به اینکه همیاران طبیعت دانش‌آموزی ادامه‌دهنده وظایف ۲ گروه دیگر هستند، اظهار کرد: گسترش فرهنگ بین مردم، خانواده، دوستان و بسیج و ساماندهی امکانات مردمی در حفظ منابع‌طبیعی جزو وظایف همیار طبیعت دانش‌آموزی است.

همزمان با هفته دولت و سفر رئیس‌جمهور

۵۸ طرح ۹۹ میلیاردی در نهاوند افتتاح می‌شود

۵۸ پروژه با اعتبار ۹۷ میلیارد و ۹۹۳ میلیون تومان در هفته دولت و سفر هیأت دولت به استان همدان، در نهاوند مورد افتتاح و کلنگ‌زنی قرار خواهد گرفت.
از این میان ٤۰ پروژه با ٥٦ میلیارد و ٥۹۸ میلیون و ٦۰۰ میلیون افتتاح و ۱۸ پروژه هم با اعتبار ٤۱ میلیارد و۱۹٥ میلیون تومان کلنگ‌زنی خواهد شد.
سرپرست فرمانداری نهاوند با اعلام برنامه‌های سفر یک روزه کاروان تدبیروامید و هم هفته دولت، از برخی پیشنهادها برای شهرستان و اولویت‌های توسعه‌ای نهاوند می‌گوید.
مهرداد نادری‌فر از افتتاح کارخانه مالت که تاکنون ١٤ میلیارد تومان برای آن هزینه شده و برای ٦۰ نفر به صورت سیستم اشتغالزایی خواهد داشت، خبر داد؛ کارخانه مالت با ظرفیت ۳۰ هزار تن به عنوان دومین کارخانه در کشور که بیش از این قرار بود در دهه فجر به بهره‌برداری برسد، با زیربنای ۱۸۰ هزارمترمربع در سفر هیأت دولت افتتاح می‌شود.
همچنین واحد تولیدی ویژن کاسوا تولید نفت کوره و آهن‌آلات بازیافتی با ٤ میلیارد اعتبار هزینه شده و با اشتغالزایی برای ٦۰ نفر به همراه ٦ پروژه گازرسانی، فاز نخست مجموعه ورزشی بانوان، شرکت بوجاری با ۲ میلیارد تومان، ۳ پروژه آبیاری تحت‌فشار با ٦۰۰ میلیون تومان، احداث باند دوم نهاوند بروجرد با ۱۳ میلیارد و ٥۰۰ میلیون تومان به طول ۸ کیلومتر و... افتتاح خواهد شد.

پیشنهادات شهرستان نهاوند برای سفر دولت

نادری‌فر از عنوان برخی پیشنهادات برای سفر ریاست جمهوری و تلاش برای تصویب آن برای شهرستان گفت؛ از جمله اینکه نهاوند به عنوان منطقه ویژه گردشگری در استان معرفی و اعتبار مورد نیاز برای آن گرفته شود. همچنین راه‌اندازی نمایندگی گمرک برای شهرستان با توجه به سهم قابل توجه صادرات از نهاوند در حوزه تولیداتی از قبیل سیمان، صنایع لبنی، دولومیت و...، تأسیس اتاق تعاون در شهرستان، تصویب طرح دانشکده‌های فنی مهندسی، کشاورزی و صنایع طبیعی در دانشگاه ملی نهاوند.

۲۵ پروژه اولویت شهرستان

برخی پروژه‌ها در نهاوند مطرح است که اغلب به دلیل نیاز اعتباری راکد مانده و برای ادامه فعالیت و هم ضروری بودن این پروژه‌ها برای شهرستان، نیاز به تزریق اعتبارات مورد نیاز دارد که ۲۵ پروژه دارای اولویت در این خصوص اعلام شده است.

سدگرین ۲۵۰ میلیون اعتبار می‌خواهد

نادری‌فر از جمله پروژه‌های مطرح شهرستان را سدگرین با ۸ درصد پیشرفت فیزیکی اعلام کرد که تاکنون ۲۵ میلیارد تومان هزینه شده است و ۱۰ میلیارد به پیمانکار آن بدهکاری دارد.

بیمارستان با ۷۰ درصد پیشرفت

بیمارستان ۱٦۰ تختخوابی نهاوند با ۷۰ درصد پیشرفت تاکنون ۱٦ میلیارد تومان برای آن هزینه شده است که برای اتمام و تکمیل به ۱٥ میلیارد تومان اعتبار نیاز دارد. این پروژه مصوبه سفر ریاست جمهوری دهم به استان در سال ۸٦ است.

۲۰۰ میلیارد برای راه‌های نهاوند

پروژه راه‌آهن نهاوند که در دولت نهم کلنگ‌زنی و برای تمام ۱۳۰ میلیارد تومان اعتبار نیاز دارد. همچنین ٤ خطه شدن نهاوند- کنگاور با ٥۲ درصد پیشرفت، ۱٥ میلیارد دیگر برای اتمام نیاز دارد.
مسیر نهاوند- آورزمان- ملایر با ۹ درصد پیشرفت ۸٥ میلیارد تومان نیاز دارد، این مسیر شاهد تصادف‌های مرگبار بسیاری است که سال‌هاست وعده ساماندهی آن مصوب شده است.

مدیرکل دفتر امور روستایی استانداری خبر داد

برگزاری همایش ملی روز روستا در همدان

دومین همایش ملی روز روستا و نخستین نمایشگاه توانمندی‌های روستاییان در عرصه اقتصاد مقاومتی همزمان با روز روستا برگزار می‌شود.
مدیرکل دفتر امور روستایی استانداری همدان در گفت‌وگو با ایسنا گفت: یکی از اهداف برگزاری نمایشگاه توانمندی‌های روستاییان آگاهی بازدیدکنندگان از وجود استعدادها، قابلیت‌ها و پتانسیل‌های موجود در روستا است.
سید فریدون عربی افزود: معرفی جاذبه‌های فرهنگی، آداب و رسوم، بازی‌های بومی، لباس‌های محلی و... از اهداف دیگر برگزاری این نمایشگاه است.
به گفته وی، برقراری ارتباط تجاری بین تولیدکننده و مصرف‌کننده با ایجاد تقاضاهای جدید و شناسایی بازارهای مصرف برای خرید محصولات و تولیدات روستایی از اهداف برگزاری نمایشگاه توانمندی‌های روستاییان است. عربی محل برگزاری این نمایشگاه را مصلای تهران دانست و یادآور شد: باید در غرفه‌های استانی نمایشگاه توانمندی روستاییان به مسائلی از جمله صنعت روستا، معرفی مفاخر و جاذبه‌های طبیعی و گردشگری روستا، تولیدات فرهنگی روستا، صنایع‌دستی و البسه محلی روستا، غذاهای محلی و شیرینی‌ها، مشاهیر و نخبگان، کشاورزان و دامداران نمونه، روستایی نمونه در زمینه اشتغال، فعالان عرصه گردشگری روستا، لوازم زندگی و ادوات و تجهیزات سنتی کشاورزی و معرفی فناوری‌های نوین به کار رفته در تولید محصولات کشاورزی و... پرداخته شود. مدیرکل دفتر امور روستایی استانداری همدان با بیان اینکه ۱٥ مهر به عنوان روز روستا معرفی شده است، گفت: با توجه به نامگذاری امسال از سوی مقام معظم رهبری به نام سال «همدلی و همزبانی»، دولت تدبیر و امید به دنبال گسترش فعالیت‌های اقتصادی، اجتماعی و فرهنگی در روستاهاست.
وی همچنین با اشاره به برگزاری همایش روز روستا اظهارکرد: زمان برگزاری این همایش ١٤ تا ۱۷ مهر است و هدف از برگزاری این همایش تبیین و معرفی توانمندی‌های روستاییان و عشایر در عرصه تولید و ایفای نقش‌آفرینی در عرصه تحقق سیاست‌های اقتصاد مقاومتی است.

تجلیل از آزادگان در شهرداری نهاوند

همزمان با سالروز بازگشت آزادگان به میهن اسلامی، مراسمی برای تجلیل از آزادگان شاغل در شهرداری، با حضور شهردار، مسئولان بنیاد شهید و چند تن از اعضای شورا برگزار شد.
به گزارش روابط‌عمومی شهرداری، شهردار نهاوند در این مراسم آسایش و امنیت امروز کشور را مرهون و مدیون خون شهدا، ایثار جانبازان و سرافرازی آزادگان دانست و گفت: امیدواریم بتوانیم آنگونه که شایسته است از ایستادگی و مقاومت آزادگان قدردانی کنیم.
شاهین فرجی‌فر ضمن اعلام خرسندی از حضور آزادگان در مجموعه مدیریت شهری نهاوند افزود: خوشبختانه مدار توسعه در نهاوند به حرکت درآمده و امید است با بهره‌برداری از طرح‌ها و پروژه‌های عمرانی- خدماتی در این شهر بتوانیم هر چه بیشتر مسیر توسعه را هموار کنیم.
وی هدف این شهرداری را کسب رضایتمندی شهروندان عنوان کرد و گفت: معیار و ملاک در مجموعه شهرداری مردم هستند و برآنیم که فاصله بین مردم و شهرداری را به حداقل برسانیم تا در مسیر توسعه با رضایتمندی شهروندان گام‌های مؤثرتری را برداریم.
عضو شورای اسلامی شهر هم گفت: اسامی آزادگان در تاریخ ماندگار خواهد شد؛ همانگونه که نام اسرای کربلا در تاریخ جاودانه شد.
صفی‌ا... خرم‌آبادی افزود: ایستادگی و پایداری ۲ خصیصه مهم و قابل‌توجه آزادگانی است که حفظ ارزش‌های نظام و انقلاب را از جان خود برتر است.
گفتنی است؛ در پایان این مراسم هم با اهدای لوح تقدیر و هدایایی از آزادگان شاغل در مجموعه مدیریت شهری نهاوند تجلیل شد.

آبرسانی سیار به ١٤ روستای کبودراهنگ

آبرسانی سیار به ١٤ روستای شهرستان کبودراهنگ انجام خواهد شد.
رئیس آب‌وفاضلاب روستایی شهرستان کبودراهنگ در گفت‌وگو با مهر با اشاره به اینکه شهرستان کبودراهنگ دارای ۱۲۷ روستاست، گفت: از این تعداد، ۹۱ روستا با جمعیت ۸۳ هزار و ٤۳۸ نفر تحت‌پوشش خدمات شرکت آب‌وفاضلاب روستایی قرار دارد.
باقر پورقاسمی با بیان اینکه شهرستان کبودراهنگ دارای ۲۰ هزار و ۷۱۳ مشترک است، افزود: از ابتدای سالجاری تاکنون ٤۰۰ انشعاب غیرمجاز در روستاهای این شهرستان شناسایی شده که از این تعداد ۱۰۰ فقره مجاز و مابقی غیرمجاز بوده و به مراجع قضایی معرفی شده‌اند.
وی، میزان بدهی مشترکان روستایی به این شرکت را حدود ٤۸۱ میلیون تومان اعلام کرد و خواستار پرداخت بدهی مشترکان به منظور ارائه خدمات بهتر شد.
پورقاسمی با اشاره به اینکه ١٤ روستای این شهرستان در ۳ بخش مرکزی، شیرین‌سو و گل تپه با تانکر آبرسانی می‌شوند که با توجه به شرایط، تعداد روستاها هم متغیر است، افزود: در بخش گل‌تپه روستاهای علیصدر، سراب و علی‌آباد در بخش شیرین‌سو روستاهای قطارآباد، قوشجه، آقداش مهربان و باشقورتران و در بخش مرکزی روستاهای اخچلو، طاهرلو، طاس‌تپه، قوره جینه، ولی‌محمد، کن‌تپه، و اوریاد با مشکل جدی آب شرب مواجه هستند.
وی با بیان اینکه سرانه مصرف آب شرب روستایی شهرستان از استاندارد کشوری بالاتر است، اظهار کرد: متوسط میزان مصرف آب شرب روستاییان در این شهرستان روزانه ۳٥۰ لیتر است؛ در حالی که این میزان در کشور ۱٥۰ لیتر در روز است.

خبر

معاون فرماندار تویسرکان:

موفقیت‌های دولت بانگاهی فراجناحی دیده شود

موفقیت‌های دولت یازدهم در شرایط سخت اقتصادی باید با نگاهی فراجناحی و ملی دیده شود.
معاون فرماندار تویسرکان در شورای بانوان شهرستان گفت: اکنون موفقیت‌های دولت یازدهم در مذاکرات هسته‌ای، اجرای طرح تحول نظام سلامت و برنامه‌ریزی‌های کارشناسانه برای ایجاد تحولات مثبت در حوزه اقتصادی کشور جای تجلیل دارد.
به گزارش ایرنا، یحیی خورشیدخانی، امنیت پایدار کنونی در کشور را مرهون خون شهدا و ایستادگی مردم در مقاطع مختلف دانست و اظهار کرد: امروز ایران به عنوان یک قدرت منطقه‌ای و حتی جهانی شناخته می‌شود و این مهم نتیجه پایداری مردم در دفاع از آرمان‌های انقلاب اسلامی است.
وی با اشاره به نقش بی‌بدیل و غیرقابل انکار بانوان در مقاطع حساس دفاع از انقلاب اسلامی تأکید کرد: بانوان از نقش بی‌بدیلی در رشد و تعالی جامعه برخوردارند و به عنوان نیمی از جمعیت فعال کشور در بسیاری از عرصه‌های اجتماعی جایگاهی پیشرو دارند.
خورشیدخانی تأکید کرد: استفاده حداکثری از ظرفیت بانوان در عرصه‌های مختلف فرهنگی، اجتماعی، سیاسی و اقتصادی زمینه‌ساز بهره‌وری بیش از پیش از نیروهای انسانی و بدنه فعال جامعه می‌شود.
وی همچنین خواستار حضور پرشور و مشارکت حداکثری بانوان تویسرکان در استقبال از کاروان دولت تدبیروامید در جریان سفر به استان همدان شد.

فرماندار کبودراهنگ خواستار شد

تخصیص اعتبار برای رفع مشکل کمبود آب شرب در روستاها

آب عمده مشکل شهرستان کبودراهنگ است که برخی از روستاهای شهرستان با کمبود آب شرب مواجه هستند.
فرماندار کبودراهنگ در گفت‌وگو با فارس گفت: مشکلات و مباحث نیازمند توجه در شهرستان کبودراهنگ جمع‌بندی شده است.
احسان قنبری همچنین خواستار رسیدگی کارشناسانه به بیمه محصولات کشاورزی شد و افزود: بسیاری از کشاورزان از پرداخت بیمه ناراضی هستند و مشکلات این حوزه هم برای رسیدگی به دفتر رئیس‌جمهور ارسال شده است.
وی با بیان اینکه در بحث اجرای سیستم آبیاری تحت‌فشار هم برخی از کمک‌های دولت هنوز به کشاورزان پرداخت نشده است، گفت: دولت در اجرای طرح آبیاری قطره‌ای و تحت‌فشار حمایت بیشتری از کشاورزان داشته باشد.
قنبری با بیان اینکه پزشک در خانه‌های بهداشت شهرستان به تعداد کافی وجود ندارد، افزود: برای تجهیز بیمارستان به دستگاه دیالیز هم درخواست خود را مطرح کرده‌ایم.
وی درباره نیازهای شهرستان در حوزه راه نیز بیان کرد: ادامه چهارخطه کبودراهنگ- شیرین‌سو و تعریض محور کبودراهنگ- سوباشی هم از درخواست‌های شهرستان است.
فرماندار مقاوم‌سازی روستاهای شهرستان را نیازمند اعتبار دانست و گفت: درخواست تسهیلات برای رونق مشاغل خانگی نیز داشته‌ایم.

۷۰ درصد تصمیمات آموزش‌وپرورش در استان انجام می‌شود

طی یک دستورالعمل جدید ۳۰ درصد از تصمیم‌گیری‌ها از سوی وزارتخانه و ۷۰ درصد در بخش استانی انجام می‌شود.
رئیس آموزش‌وپرورش اسدآباد در شورای آموزش‌وپرورش شهرستان با اشاره به وضعیت نامناسب محوطه بسیاری از مدارس شهرستان، گفت: در صورتی که مدارس ٥۰ درصد هزینه آسفالت را تقبل کنند، شهرداری هم مابقی ٥۰ درصد را انجام خواهد داد.
به گزارش فارس، مسعود بکایی با اشاره به بالا بودن هزینه آسفالت افزود: برای بازسازی قسمتی از محوطه مدارس می‌توان کف‌پوش غیرآسفالت مانند سنگ فرش‌های جالیزی با دوام بیشتر استفاده کرد.
وی با اشاره به تعمیر و تجهیز سرویس‌های بهداشتی ٤۸ مدرسه شهرستان اسدآباد در سال گذشته، گفت: در حال حاضر نیز ساخت سرویس بهداشتی ۸ مدرسه آغاز شده که از طریق کمک‌های خیرین انجام خواهد شد. بکایی با اشاره به اینکه از محل اعتبارات تملک و دارایی حدود ۱۰ درصد از اعتبارات به بخش آموزش‌وپرورش اختصاص می‌یابد، گفت: در صورت تخصیص اعتبارات از میزان ۸۰ درصد سیستم گرمایشی مدارس استانداردسازی می‌شود.

فعالیت ٥٤ مرکز قرآنی در تویسرکان

٥٤ مرکز قرآنی در شهرستان تویسرکان فعالیت دارند.
مسئول تشکل‌های دینی تبلیغات اسلامی شهرستان تویسرکان در گفت‌وگو با مهر گفت: این تعداد مراکز قرآنی در شهرهای تویسرکان، فرسفج، سرکان و روستاهای پرجمعیت بخش مرکزی و بخش قلقل رود شهرستان تویسرکان در تابستان سالجاری فعالیت دارند.
رضا شریفی‌راد با اشاره به اینکه سه مرکز قرآنی و ۲۰ خانه قرآن شهری و روستایی زیرنظر کانون قرآن اداره تبلیغات اسلامی فعالیت دارند، افزود: بیش از ۷۰۰ نفر از جوانان و نوجوانان از برنامه‌های علوم قرآنی این مراکز در تابستان جاری بهره‌مند می‌شوند.
وی ادامه داد: ۳ شعبه جامعه القران، مؤسسه قرآن و نهج‌البلاغه، کانون‌های قرآن شهدای سرابلی و محبین اهل‌بیت، ۷ باب کانون قرآن وابسته به ادارات و نهادهای شهرستان، ۲۰ باب مدرسه قرآنی و ۲ باب مدرسه خاص قرآنی بخشی از آمار ٥٤ مرکز قرآنی این شهرستان محسوب می‌شوند.

پیام تاریخ، تمدن و فرهنگ مادستان
The Message Of Madestan's History & Civilization & Culture
روزنامه همدان پیام
۱۱
پنجشنبه ● ۲۹ مردادماه ۱۳۹۴ ● شماره ۲۴۲۷
ورزشی
varzesh@hamedanpayam.com

میثم جوکار به تیم ملی دعوت نشد!

مرحله جدید اردوی تیم ملی کشتی آزاد برای حضور در رقابت‌های جهانی آمریکا و گزینشی المپیک از روز ۳۰ مرداد در خانه کشتی شماره یک تهران آغاز می‌شود. اسامی نفرات دعوت شده به این اردو که تا روز ٦ مرداد ادامه خواهد داشت، به شرح زیر است:

۵۷ کیلوگرم: حسن رحیمی (تهران) و نادر حاج آقانیا (مازندران). ٦١ کیلوگرم: بهنام احسان‌پور (مازندران)، آرش دنگسرکی (مازندران) و حسن مرادقلی (تهران). ٦۵ کیلوگرم: سید احمد محمدی (مازندران) و جمال عبادی (خوزستان). ۷۰ کیلوگرم: حسن یزدانی (مازندران)، مرتضی گودرزی و ایمان رحمانی‌زاده (مازندران). ۷٤ کیلوگرم: علیرضا قاسمی (تهران)، پیمان یاراحمدی (لرستان) و بهمن تیموری (کرمانشاه). ۸٦ کیلوگرم: علیرضا کریمی (البرز)، محمدجواد ابراهیمی (مازندران) و اسماعیل محمودی (خراسان رضوی). ۹۷ کیلوگرم: عباس طحان، محمدحسین محمدیان و معین محمودی (مازندران). ۱۲۵ کیلوگرم: پرویز هادی (آذربایجان شرقی)، جابر صادق‌زاده، سید رضا موسوی (مازندران) و امیرحسین کیانیان (تهران). رقابت‌های کشتی قهرمانی جهان و گزینشی المپیک ۲۰۱٦ روزهای ۱٦ تا ۲۱ شهریور در شهر لاس‌وگاس آمریکا برگزار خواهد شد. در مرحله جدید اردوی تیم ملی و در میان کشتی‌گیران وزن ۸٦ کیلوگرم نام جوکار به چشم نمی‌خورد. نکته جالب در خصوص این مرحله از اردو حضور نداشتن میثم مصطفی‌جوکار است. همانطور که پیش بینی می‌شد نظر کادرفنی از مدت ها قبل اعزام علیرضا کریمی به بازی‌های جهانی بوده و آن‌طور که از شنیده‌ها پیداست میثم جوکار با تصمیم شخصی خود حاضر نشده در مرحله جدید اردوی تیم ملی شرکت کند.

منهای فوتبال

بازتاب ایثار بانوی کوهنورد همدانی در کوهنوردی جهان

حرکت کوه‌نورد ایرانی برای امدادرسانی به کوهنورد آلمانی در ارتفاع ۷ هزار و ۱۰۰ متری و انصراف از صعود به قله موستاق آتا مورد توجه جهانی قرار گرفت.

حرکت لیلا ولی‌پور کوهنورد با تجربه استان همدان که موفق شد به ارتفاع ۷ هزار و ۱۰۰ متری قله موستاق آتا چین صعود کند، اما به دلیل امداد رساندن به یک کوهنورد آلمانی و نامساعد بودن شرایط جوی منطقه از صعود به ارتفاع ۷ هزار و ٥٤٦ متری این قله انصراف داد مورد بازتاب جهانی قرار گرفت.

این کوهنورد ۳۱ ساله همدانی تاکنون قله‌هایی چون دماوند، علم کوه، زردکوه، اشتران کوه، خط الرأس دوبرار، دنا در ایران و همچنین آرارات ترکیه، آراگاتس ارمنستان، موستاق آتا در چین، مراپیک نپال، لنین قرقیزستان را در سمت مربی و کوهنورد فتح کرده است.

وی موفق شد در اواسط هفته گذشته نیز به قله موستاق آتا چین صعود کند و پرچم ایران را در ارتفاع ۷ هزار و ۱۰۰ متری این قله به اهتزاز درآورد.

لیلا ولی‌پور درباره صعود به این قله مرتفع گفت: قله موستاق آتا یک کوه منفرد است که از انتهای غربی بیابان تاکلاماکان در استان سینک یانگ در کشور چین سر بر می‌آورد. این قله در مرکز سلسله جبال بزرگ آسیا قرار گرفته و از جنوب به قراقروم، از غرب به پامیر و از شمال به کانلان و تیان شان ارتباط دارد.

وی ادامه داد: این قله دارای دامنه‌های ملایمی با شیب ۲۵ تا ۳۰ درجه است. موستاق آتا شاید از لحاظ تکنیکی کوهی آسان باشد، اما یک صعود هیمالیایی تمام عیار بر روی قله اصلی ۷ هزار متری است و باید توانایی حمل بار و برپایی کمپ در ارتفاع بالا بر روی کوه را داشته باشید. این کوه با ارتفاع ۷ هزار و ٥٤٦ متر شاید مرتفع‌ترین کوه قابل اسکی در جهان است .

به گزارش ایسنا، این کوهنورد همدانی خاطرنشان کرد: در برنامه صعود موستاق آتا ما از ایران به شهر ارومچی یکی از شهرهای غربی جمهوری خلق چین سفر کردیم و از آنجا با یک گروه ۸ نفری ایرانی صعود خود را به این قله آغاز کردم. شرایط جوی و آب‌وهوایی بسیار نامساعد بود و سرمای هوا باعث شد ۲ کوهنورد آلمانی و یک کوهنورد چینی در اواسط صعود جان خود را از دست بدهند و این باعث شد رعب و وحشت عجیبی در بین سایر گروه‌ها به وجود آید.

ولی‌پور تصریح کرد: با تمام شرایط سختی که برای ما به وجود آمده بود در ارتفاع ۷ هزار و ۱۰۰ متری این قله بودیم که متأسفانه یکی از کوهنوردان آلمانی دچار مصدومیت شدیدی شد و تنها گروهی که تصمیم به نجات این فرد گرفت گروه ایران بود که به دلیل امداد تیم آلمان و شرایط جوی نامساعد از ادامه صعود به قله منصرف شدیم. بسیار برای یک کوهنورد سخت است که هزینه بسیار زیادی را متقبل شود و تا ارتفاع ۷ هزار و ۱۰۰ متری یک قله پیش برود اما نتواند به قله صعود کند، اما من به شخصه به دلیل آنکه تصمیم به امداد آن کوهنورد آلمانی گرفتم خوشحال هستم.

وی خاطرنشان کرد: پس از این اتفاق فدراسیون کوهنوردی آلمان و چین از گروه ما تشکر و قدردانی کردند و در مراسمی با توجه به صعود به ارتفاع ۷ هزار و ۱۰۰ متری از سوی فدراسیون چین حکم صعود به قله موستاق آتا چین به تیم ایران داد. حرکت گروه کوهنوردی و ایثار کوهنوردان ایرانی بازتاب بسیار گسترده‌ای در سطح کوهنوردی جهان داشته و بسیاری حرکت ما را از صعود به قله باارزش‌تر دانسته‌اند.

بستر توسعه شطرنج در همدان فراهم است

استاد بزرگ شطرنج ایران با بیان اینکه بستر مساعدی در استان همدان برای پیشرفت رشته‌های مختلف ورزشی وجود دارد، گفت: شطرنج همدان روزهای خوبی را پیش رو داشته و بستر توسعه شطرنج در همدان فراهم است.

احسان قائم‌مقامی اظهار کرد: حدود یک سال پیش پیشنهاد برگزاری دوره‌های آموزشی در استان همدان از طرف رئیس هیأت شطرنج استان به من داده شد. پس از بررسی‌هایی که انجام شد و دیدن ظرفیت‌های استان و اشتیاقی که برای آموزش بازیکنان وجود داشت این پیشنهاد را پذیرفته و هر ماه به مدت ۲ روز کار آموزش بازیکنان پیشرو در ۲ سطح بزرگسالان و نوجوانان را در استان برعهده گرفتیم.

قائم‌مقامی تصریح کرد: این کلاس‌ها به بهترین نحو ممکن برگزار شده و در بسیاری از دوره‌ها از مربیان سطح بالای شطرنج کشور نیز استفاده کرده که من را در امر آموزش کمک می‌کردند تا مطالب بهتر انتقال داده شود و به شکل رساتری در خدمت مردم استان همدان باشیم.

آشنایی با تیم و نیمکت‌های لیگ یکی

از بازمانده‌های سرزمین ژرمن تا ظهور مردان محبوب

دوشنبه این هفته لیگ یک مدل جدید با کش‌وقوس‌های فراوان آغاز شد تا ۲۰ تیم حاضر در مسابقات رویاهای خود را در ۳۸ هفته نفس‌گیر جستجو کنند.

تنها ۲ روز مانده به آغاز مسابقات سازمان لیگ نسبت به بدهکاران موضع‌گیری و اعلام کرده بود که تیم‌های بدهکار حق شرکت در مسابقات را ندارند! در این بین تیر تهدید بیشتر به سوی ٤ تیم که پاس یکی از آنها بود پرتاب شد اما از همان ابتدا معلوم بود که این اخطار سازمان لیگ مثل قبلی‌ها فقط به مثابه یک روایت طنزگونه است.

دوشنبه اما سوت آغاز لیگ یک با حضور تمامی تیم‌ها به صدا در آمد تا ۲۰ تیم برای لیگ برتری شدن به صف شوند. قطع به یقین لیگ یک امسال آبستن هیجانات و رقابت‌های جذابی خواهد بود، لیگی که در دل خود این تیم‌ها را جا داده است:

۱. پیکان مثل پورشه!

تیمی که هر سال بین لیگ برتر و لیگ دسته اول در حال رفت و برگشت است، عنان کار خود را به علیرضا مرزبان سپرده است. تیمی که در گام نخست مقتدرانه و با ۳ گل داماش را از میان برداشت و برای رقبا خط و نشان کشید.

۲. نفت مسجدسلیمان و آغاز راهی دوباره

نفت با هدایت علی حافظی که در بازی نخست خود برابر تیم آلومینیوم اراک متوقف شد، با اینکه فصل قبل برای نخستین‌بار جواز صعود به لیگ برتر را به دست آورد اما با توجه به نحوه یارگیری و تدارکاتی که قبل از آغاز بازی‌های لیگ برتر داشت، مشخص بود که دوباره به لیگ یک بازخواهد گشت.

۳. سلام وینگو با مس

مس مثل همیشه با توپ پر در لیگ یک حاضر شده است. تیمی که با هدایت وینگو بگوویچ در گام نخست از پس گیتی‌پسند برآمد و قطع به یقین یکی از مدعیان صعود به شمار می‌رود.

٤. فجر به دنبال جبران مافات

نماینده شیراز که در گام نخست تیم تازه وارد خونه به خونه را با ۲ گل شکست داد، می‌آید تا گذشته خود را به باد فراموشی بسپارد. فجر که سال قبل حتی تا مرز سقوط به دسته دوم هم پیش رفت با هدایت علی‌اصغر کلانتری سخت به دنبال تثبیت جایگاه این تیم ریشه‌دار است.

۵. آبادان، خانه امن پرتغالی‌ها

حتی ناکامی نفت آبادن با مانوئل و همکاران پرتغالی‌اش در فصل قبل موجب نشد تا مدیران این تیم سکان هدایت نفت را به مردی دیگر بسپارند. تیم محبوبی که در هفته نخست با ۲ گل ایران جوان بوشهر را شکست داد.

٦. آلومینیوم هرمزگان، تیم بی‌ادعا

همانطور که شهرداری بندرعباس به دلیل ضعف مدیریت به دسته دوم سقوط کرد، آلومینیوم بندرعباس هم روزهای خوبی ندارد. آلومینیوم با هدایت داوود حقدوست در هفته نخست مغلوب ماشین‌سازی تبریز در خانه شد.

۷. آلومینیوم اراک و جلب توجهات

آلومینیوم اراک بر خلاف همنام بندری‌اش عملکرد قابل قبولی داشته است تا جایی که همه این تیم را مدعی صعود می‌دانند. این تیم با هدایت غلامرضا دلگرم و با تیمی تقریباً بومی گام به لیگ یک گذاشته است.

۸. نساجی با شاگرد سینیور آمد

مازندرانی‌ها بیش از یک دهه است که چشم به صعود تیم محبوب‌شان به لیگ برتر دوخته‌اند. این تیم با هدایت آلوس شاگرد سابق کی‌روش به دنبال لیگ برتری شدن است، تیمی که دوشنبه برابر فولاد یزد شکست خورد.

۹. خونه به خونه، همسایه تیم محبوب

تیم تازه وارد خونه به خونه با هدایت اکبر میثاقیان به لیگ یک سلام کرده است. اکبر اوتی که دوست داشت هدایت نساجی محبوب را بر عهده بگیرد در هفته نخست لیگ یک برابر فجر شکست تلخی را تجربه کرد.

۱۰. ماشین‌سازی ضلع سوم تبریزی‌ها

می‌توان گفت نادر دست‌نشان به آرزویش که مربیگری در تبریز بود رسیده است. او با ماشین‌سازی در تلاش برای رسیدن به لیگ برتر است، تیمی که گام اول را محکم برداشت و آلومینیوم را در خانه مغلوب کرد.

۱۱. شهرداری اردبیل تیم کم‌ستاره

نماینده همدان با استخدام ابراهیم میرزاپور گلر تیم ملی در جام جهانی ۲۰۰٦ آلمان در کادر فنی خود به تیم جذابیت بخشیده است

حریف هفته نخست پاس همدان کم‌ستاره و بی‌ادعاست. این تیم با هدایت محمد ربیعی در لیگ یک خیلی حرف برای گفتن نخواهد داشت.

۱۲. خیبر خرم‌آباد و نیکی دوست‌داشتنی

خیبر تازه وارد با هدایت علیرضا نیکبخت مردی که از حضور در جام جهانی ۲۰۰٦ آلمان محروم ماند به لیگ یک آمده است. این تیم گام اول را خیره‌کننده برداشت و ۳ بر صفر پارسه را تحقیر کرد.

۱۳. ایران جوان، در انتظار کمک‌های مالی

ایران جوان با هدایت حمید معماری با ٦۰۰ میلیون تومان بودجه بسته شده است. تیمی که به نظر نمی‌رسد با این مبلغ بتواند به عنوان مدعی قدعلم کند. چنانچه در گام نخست شکست سختی برابر نفت متحمل شد.

۱٤. گل‌گهر سیرجان، گل‌گهر شهبا!

با نگاهی به تیم گل‌گهر در یک دهه اخیر، شاید بهتر باشد به جای گفتن گل‌گهر سیرجان، این تیم کرمانی را گل‌گهر شهبا نامید. گل‌گهر در یک دهه اخیر به‌رغم آنکه موفقیتی با قاسم شهبا به دست نیاورده اما همیشه با شهبا وارد مسابقات شده است. این تیم هفته اول لیگ برابر مس رفسنجان متوقف شد.

۱۵. داماش و بازگشت جهانپور

داماش همانند سپیدرود یکی از تیم‌های پرطرفدار رشت محسوب می‌شود. تیمی که برابر پیکان در گام نخست شکست تلخی را تجربه کرد به درد بی‌پولی دچار شده و در آستانه ورشکستگی است. داماشی‌ها پس از سال‌ها سراغ مجید جهانپور رفتند تا با این مربی قدیم رشت بتوانند راهی لیگ برتر شوند. کاری سخت آن هم با بودجه‌ای ناچیز.

۱٦. مس رفسنجان، کاپیتان دسته اول

میشو کرستچوویچ امسال سرمربی مس رفسنجان است. تیمی که حدود یک دهه است با مدیریت علی زینلی در لیگ یک حضور دارد. مس را می‌توان کاپیتان تیم‌های دسته اولی نامید.

۱۷. گیتی‌پسند و کار خوب جوان‌گرایی

مدیران گیتی‌پسند وقتی دیدند به‌رغم سرمایه‌گذاری و جذب بازیکنان با تجربه زور رفتن به لیگ برتر را ندارند، رو به جوان‌گرایی آورده و در این فصل با جوانان بومی می‌خواهند در خدمت فوتبال اصفهان باشند. این تیم با هدایت واهیک تروسیان در هفته نخست بازنده بود.

۱۸. پارسه و کفگیری که به ته دیگ خورد

پارسه تهران پس از ۲ سال دست از هزینه تراشی برداشته و در این فصل با بودجه ناچیزی وارد بازی‌ها شده است. پارسه بازیکنانی چون علی قربانی، حمید نشاط‌جو، میلاد پور صف‌شکن، پیمان میری و... را به دلیل کم‌پولی از دست داد تا به لطف تجربه فرشاد پیوس محبوب و با استفاده از بازیکنان تستی بتواند خود را در لیگ حفظ کند.

۱۹. فولاد یزد، تیم کمرکش جدول

نماینده شهر یزد که جزو تیم‌های متمول لیگ دسته یک محسوب می‌شود فصل گذشته با استخدام مربی کروات خود دینکو یلیچیچ به دنبال صعود به لیگ برتر بود ولی نتایج ضعیف این مربی و غیبت‌های مکرر وی باشگاه را بر آن داشت که یلیچیچ را برکنار و رضا شیردل به عنوان جانشین وی مسابقات را ادامه دهد. فولاد همیشه جزو تیم‌های میانی جدول لیگ یک بوده است.

پاس همدان هم امسال با هدایت مهابادی در لیگ حاضر است. نماینده همدان با استخدام ابراهیم میرزاپور گلر تیم ملی در جام جهانی ۲۰۰٦ آلمان در کادر فنی خود به تیم جذابیت بخشیده و بعد از سال‌ها به دنبال حضور در لیگ برتر است. لیگ امسال سریالی دوست داشتنی و جذاب است که ارزش پیگیری دارد!

پیشخوان

۱

اصرار ندارم پسرم والیبالیست شود

ملی‌پوش والیبال ایران با اشاره به اینکه سفر به لهستان و ژاپن و دوری از نوزاد یکماه‌اش بسیار سخت است، گفت: دوست دارم پسرم فرد مفیدی برای جامعه شود و اصرار ندارم حتما والیبالیست باشد.

به گزارش ایسنا، شهرام محمودی با اشاره به تولد پسرش آرسام در آستانه سفر به جام واگنر لهستان اظهار کرد: از این به بعد در اردوهای تیم ملی بیشتر دلتنگ می‌شوم. در جام‌جهانی که ۲۰ روز طول می‌کشد، حسابی دلتنگ پسرم می‌شوم.

۲

پیشنهاد ۸۵ میلیون یورویی منچستر به توماس مولر

یک نشریه ورزشی معتبر آلمان مدعی شد منچستریونایتد پیشنهادی کلان بابت دراختیار گرفتن توماس مولر به بایرن مونیخ کرده است.

به گزارش فارس، لویی فان‌خال از زمانی که تابستان سال گذشته راهی اولدترافورد شد که منچستریونایتد را هدایت کند، چندین بار از علاقه خود برای همکاری مجدد با گلزن ملی‌پوش و ۲۵ ساله بایرنی‌ها صحبت کرده است.

وی در تابستان سالجاری مستقیم و غیرمستقیم خواهان حضور این بازیکن در تیم کنونی‌اش شده است.

۳

از ورزشکار جانباز ۷۰ درصد سامن تجلیل شد

رئیس اداره ورزش‌وجوانان سامن گفت: همزمان با هفته ورود آزادگان غیور به میهن اسلامی، از ورزشکار جانباز ۷۰ درصد جنگ تحمیلی سامن تجلیل به عمل آمد.

به گزارش روابط عمومی اداره کل ورزش‌وجوانان، عبادیان اظهار کرد: در یک حرکت معنوی کارکنان و رؤسای هیأت‌های ورزشی شهر سامن با ورزشکار رشته فوتبال و جانباز ۸ سال دفاع مقدس دیدار داشتند.

وی تصریح کرد: علی‌میرزا زارعی جزو شهدای زنده ما محسوب می‌شود و خانواده بزرگوار وی به خصوص همسر فداکارش از مقام والایی در جامعه برخوردار هستند.

٤

اعزام تیم ملی شطرنج ایران به المپیاد جهانی زیر ۱٦ سال

تیم شطرنج ایران با ترکیب ٤ شطرنج‌باز و یک مربی برای شرکت در رقابت‌های المپیاد جهانی زیر ۱٦ سال به مغولستان اعزام شد.

به گزارش ایرنا، شاهین لرپری زنگنه، محمد امین طباطبایی، آرش طاهباز و پرهام مقصودلو، ٤ شطرنج‌باز اعزامی ایران به این رقابت‌ها هستند که مرتضی محجوب نیز به عنوان مربی و سرپرست آنها را همراهی می‌کند.

المپیاد جهانی شطرنج زیر ۱٦ سال آغاز شده و تا ۷ شهریور به میزبانی اولان باتور مغولستان برگزار می‌شود.

۵

ایران - گوام از کرج به تهران منتقل شد

دیدار ایران و گوام در ورزشگاه آزادی برگزار خواهد شد.

به گزارش مهر، با توجه به درخواست سرمربی تیم ملی، روابط بین‌الملل فدراسیون نامه‌ای مبنی بر درخواست تغییر مکان برگزاری دومین دیدار ایران در رقابت‌های انتخابی جام جهانی ۲۰۱۸ روسیه و جام ملت‌های آسیا ۲۰۱۹ امارات مقابل گوام به AFC و FIFA ارسال کرد و با تأیید کنفدراسیون فوتبال آسیا و فدراسیون بین‌المللی فوتبال مقرر شد این بازی در ورزشگاه آزادی تهران برگزار شود.

خبر

مدعیان قهرمانی به دنبال پیروزی در لیگ استان

هفته دوم از رقابت‌های فوتبال لیگ برتر قهرمانی باشگاه‌های استان امروز و فردا با انجام ۵ بازی دنبال می‌شود.

۱۰ تیم حاضر در این رقابت‌ها برای کسب قهرمانی و صعود به مسابقات کشوری ۱۸ هفته پرتلاطم را پیش‌رو دارند.

عصر امروز تیم مدعی آشیانه همدان میزبان گرین کشاورز نهاوند است. آشیانه که با مهرجویی به دنبال قهرمانی است در هفته نخست به یک پیروزی شیرین دست یافت و امروز برای کسب ۳ امتیاز و صدرنشینی از میهمان نهاوندی خود پذیرایی می‌کند.

آشیانه بازیکنان خوبی را جمع کرده است. در آن سوی میدان نیز گرین کشاورز نهاوند به دنبال احیای فوتبال در نهاوند است. این تیم پس از ناکامی در هفته اول امروز به دنبال جبران و کسب امتیاز است. این دیدار در ورزشگاه ملت همدان و به قضاوت حامد رنجبر، محسن دوستان و داوود رضایی برگزار می‌شود.

در این دیدار محسن خدابنده‌لو از آشیانه و مجید مومیوند از گرین به دلیل محرومیت نمی‌توانند تیم خود را همراهی کنند.

اما فردا این رقابت‌ها با انجام ٤ بازی دیگر دنبال می‌شود.

در ورزشگاه حاج‌بابایی مریانج تیم ضعیف تالار وحدت میزبان شهید شیرودی لالجین است. هر ۲ تیم هفته اول را با شکست پشت سر گذاشته و امروز برای کسب پیروزی به میدان می‌روند. تالار وحدت که با بازیکنان جوان قدم به این رقابت‌ها گذاشته است تلاش دارد تا نتایج قابل قبولی کسب کند و پشتوانه خوبی برای تیم اول خود در لیگ کشوری باشد.

تیم شیرودی نیز در تلاش است تا در نخستین تجربه خود در لیگ برتر استان نتایج قابل قبولی کسب کند. شیرودی در بازی فردا سرمربی خود علی‌اکبر بهرام‌پور را نیز به دلیل اخراج در بازی قبل در کنار خود ندارد. قضاوت این بازی به عهده محمد امیرنژاد، مصطفی عزتی و حسین کمکی است. فردا در همدان تیم شهید امینی پذیرای ذوالفقار تویسرکان است. شاگردان مصطفی امیری‌نیک که هفته اول را با پیروزی پشت سر گذاشتند در این بازی نیز به دنبال پیروزی هستند.

در آن سوی میدان نیز ذوالفقار تویسرکان که هفته اول را به همشهری خود واگذار کرد در این بازی به دنبال امتیاز است. دپارتمان داوری هیأت فوتبال استان قضاوت این دیدار را به داوود محرابی، مرتضی فاطمی و پیروز عالمی سپرده است.

تیم فوتبال ستاره سرخ تویسرکان در ورزشگاه شهید هرمزی این شهر از تیم ذوب‌فلزات بهار پذیرایی می‌کند. ستاره سرخ که در هفته اول همشهری خود را شکست داد در این دیدار خانگی نیز به دنبال پیروزی و صعود به صدر جدول است. در آن سوی میدان نیز ذوب فلزات پس از توقف در هفته نخست به دنبال جبران است و از این بازی خارج از خانه امتیاز می‌خواهد.

این دیدار را رئوف سیف به همراه محمد ترکمن و میثم ترک‌جوکار قضاوت می‌کنند.

سرانجام در بازی آخر فردا ۲ تیم چینی‌نام لالجین و اتحاد جوان همدان در لالجین به مصاف هم می‌روند. چینی نام که هفته قبل از ذوب فلزات امتیاز گرفت در این دیدار خانگی به دنبال کسب نخستین پیروزی خود است. تیم اتحاد جوان نیز پس از پیروزی پرگل هفته قبل با روحیه مضاعف به میدان می‌رود، این تیم که محمود الماسی سرمربی خود را همچنان محروم دارد در تلاش است تا با کسب پیروزی به روند صدرنشینی خود ادامه دهد. این دیدار را امیر جمشیدی، محمد معینی و اسلام توسلی قضاوت خواهند کرد.

کمیته مسابقات در تلاش است تا با فراهم آوردن شرایط لازم کیفیت رقابت‌ها را بالا ببرد و کمیته داوران نیز با قضاوت داوران خوب و با تجربه به دنبال کاستن از حواشی مسابقات است.

اعلام نتایج مسابقات قهرمانی رده‌های نیروی زمینی سپاه

مسابقات قهرمانی رده‌های نیروی زمینی سپاه به میزبانی آموزشگاه نظامی قدس همدان برگزار شد.

به گزارش روابط عمومی آموزشگاه تربیت مربی قدس نزسا، این مسابقات به مدت ۲ روز در ۵ رشته شنا، تیراندازی، کشتی، کاراته و تکواندو برگزار شد.

در رشته شنا ستاد نیروی زمینی تهران عنوان قهرمانی را کسب کرد، آموزشگاه قدس همدان دوم شد و مجتمع امیرالمؤمنین اصفهان جایگاه سومی را به خود اختصاص داد.

در رشته کشتی آموزشگاه قدس همدان بر سکوی نخست ایستاد، مرکز پشتیبانی غرب دوم شد و آموزشگاه المهدی بابل عنوان سوم را کسب کرد.

در تکواندو تیمی لشگر ۸ نجف اصفهان قهرمان شد، آموزشگاه المهدی بابل نایب قهرمان شد و گروه ۱۵ خرداد اصفهان بر سکوی سومی ایستاد.

در کاراته تیمی لشگر ۸ نجف اصفهان جام قهرمانی را به دست آورد، مجتمع امیرالمؤمنین اصفهان دوم شد و تیپ امام حسن(ع) بهبهان جایگاه سوم را مال خود کرد.

در تیراندازی نیز قرارگاه پشتیبانی نزسا اول شد و تیپ ۱۱۰ سلمان بر سکوی دوم قرار گرفت.

روزنامه اجتماعی، سیاسی، فرهنگی، اقتصادی

The Message Of Madestan's History & Civilization & Culture

روزنامه همدان پیام

www.HamedanPayam.com

پیام تاریخ، تمدن و فرهنگ مادستان

پنجشنبه ● ۲۹ مردادماه ۱۳۹۴ ● ۵ ذی القعده ۱۴۳۶ ● ۲۰ اوت ۲۰۱۵ ● ۲۴۲۷

روزنامه صبح استان

صاحب امتیاز و مدیر مسئول: نصرت ا... طاقتی احسن
سردبیر: یدا... طاقتی احسن
نشانی: همدان، ابتدای خیابان مهدیه، روبروی دبیرستان شریعتی ساختمان پیام
صندوق پستی: ۶۶۶ - ۶۵۱۵۵
تلفن: ۳۸۲۶۴۴۳۳ (ویژه) نمابر: ۳۸۲۷۹۰۱۳
سردبیر: ۰۹۱۸۳۱۵۱۴۳۷ آگهی: ۳۸۲۶۴۴۳۳
لیتوگرافی و چاپ: پیام رسانه (۳۸۲۷۴۰۸۲ - ۰۸۱)

پایگاه اینترنتی.....www.Hamedanpayam.com
ارتباط با روزنامه.....۱۰۰۰۶۰۶۶
ارتباط با روزنامه.....info@Hamedanpayam.com
Hamedanpeyam@yahoo.com
ارتباط با مدیرمسئول.....modir@Hamedanpayam.com
ارتباط با سردبیر.....sardabir@Hamedanpayam.com
سرویس آگهی.....agahi@hamedanpayam.com
سرویس اشتراک.....eshterak@hamedanpayam.com
چاپخانه پیام رسانه.....litohoma@yahoo.com

اوقات شرعی

اذان ظهر	۱۳:۱۹
غروب خورشید	۱۹:۵۹
اذان مغرب	۲۰:۱۷
نیمه شب شرعی	۰۰:۳۵
اذان صبح فردا	۰۵:۱۰
طلوع خورشید فردا	۰۶:۴۰

» منبع: موسسه ژئوفیزیک تهران

آب و هوا

پیش‌بینی وضع هوا:

صاف تا قسمتی ابری، همراه با وزش باد

شهرستان	همدان	ملایر	تویسرکان	نهاوند	کبودرآهنگ	زرین	فامنین	فهلیان	اسدآباد	بهار
▲	۳۷	۳۷	۳۶	۳۵	۳۶	۳۷	۳۷	۳۷	۳۵	-
▼	۱۵	۱۷	۱۷	۱۶	۱۵	۱۹	۱۸	۱۶	۱۱	-
☁	۲۰	۲۰	۲۵	۲۵	۲۵	۲۵	۲۵	۲۰	۲۵	-

حدیث:

امیرالمؤمنین علی(ع):

خدای عزّ و جلّ، اخلاق نیکو را رشته میان خود و بندگانش قرار داده است، پس لازم است هر یک از شما به خلق و خویی چنگ زند که متصل به خدای متعال باشد.

نثرالدرّ: ج۱، ص۳۰۴

دوبیتی باباطاهر

گر مستان هستیم از ته ایمان — وگر بی پا و دستیم از ته ایمان
اگر گبریم و ترسا ور مسلمان — بهر ملت که هستیم از ته ایمان

تـــازه‌ها

ربات مادری که ربات تولید می‌کند

محققـــان رباتی ســـاخته‌اند کـــه می‌تواند ربات‌های دیگر را به وجود آورد.
به گزارش ایسنا، این سیستم رباتیک همچنین مانند یک مادر می‌تواند سامانه‌های کوچکتری را مونتاژ کند که با هر نسل ارتقا می‌یابند. ربات ارائه‌شده توسط محققان می‌تواند به خودی خود و بدون دریافت هیچ ورودی از انســـان‌ها یاد بگیرد و با تصحیح کردن اشتباهاتش ربات‌های بهتری تولید کند. مهندسان از این فناوری به عنوان "ربات مـــادر" نام می‌برند، این ربات دارای بازوی خاص و مکانیسم گیرنده اســـت. تیم تحقیقاتی امیدوار است فناوری رباتیک جدید دارای کاربردهای عملی در حوزه‌های کشاورزی و تولید باشد.

اندروید مارشمالو رونمایی شد

شـــرکت گـــوگل اقـــدام بـــه معرفـــی نســـخه جدید سیســـتم عامل موبایل به نام Marshmallow کرده است.
گوگل از مدتی پیش از عرضه نســـخه ۶/۰ اندروید با نام رمز M خبر داده بود تا بدین ترتیب کنجکاوی‌ها را در بین علاقمندان و اصحاب رســـانه برانگیزد. به گزارش ایرنا، ســـرانجام این شرکت از مجسمه اندروید جدید خود با نام مارشمالو پرده‌برداری کرد و در نهایت نام به روزرسانی پسی اندروید نیز تأیید شد.
به ســـیاق شوخ طبعی دســـت‌اندرکاران گوگل، اسم این ورژن هم از نوعی شیرینی خمیرمانند و پفکی به نام مارشمالو برگرفته شده است.

کتاب نوشیدنی با قابلیت تصفیه آب

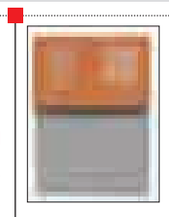

محققان آمریکایی کتابی ابداع کرده‌اند که با صفحات آن می‌تـــوان آب آلوده را تصفیه کرد.
به گزارش خبرآنلاین، این کتاب که "کتاب قابل نوشـــیدن" نام دارد، دارای صفحاتی اســـت که آموزش می‌دهـــد و به طور بالقوه موجب نجات حیات می‌شود.
صفحـــات داخل این کتاب قابل نوشـــیدن دارای لغاتی اســـت که بر اهمیت آب پاکیزه و خطرات بیماری‌های ناشی از آب، تأکید می‌کند.
پس از فراگرفتن مطالب این صفحـــات می توان از آنها برای تصفیه آب آلوده استفاده کرد.

یخچال‌های آسیای مرکزی در حال کوچک شدن هستند

یخچال‌های آسیای مرکزی که آب پاکیزه میلیاردها نفر را تأمین می‌کنند، به ســـرعت در حال کوچک شدن هستند.
بـــه گزارش بیتوته، بر اســـاس نتایج یک مطالعـــه، صفحات یخ بزرگترین رشـــته کوه آســـیای مرکزی،۲۷درصد از حجم خود و یک۸ درصد از مســـاحت خود را در نیم قرن گذشـــته از دست داده است.
گروهی از محققان حدس می‌زنند که نیمی از یخچال‌های این منطقه تا سال ۲۰۵۰ از بین می‌رود. ذوب یخ به ویژه برای مناطقی که فصل خشکسالی طولانی دارند مهم است.

مرجان‌های آکواریوم عامل انتقال عفونت به انسان

مطالعـــات محققـــان نشـــان می‌دهد که مرجان‌های آکواریوم ســـمی و عامل عفونت باکتریایی به انسان هستند.
به گزارش مهر، مطالعات نشـــان می‌دهد که مرجان‌های آکواریومی، حاوی سطوح بالای سمی هستند که لمس و استنشاق آن یک تهدید جدی برای ســـلامتی است. بسیاری از افراد، به ویژه فروشندگان این مرجان‌ها از ســـمی بودن آن مطلع نیســـتند. برخی از مهمترین علائم مسمومیت مرجان احســـاس طعم فلز، سرفه، درد مفاصل، درد پهلو، تب و احساس لرز است. مشکلات ریوی و تولد نوزاد پیش از موعد نیز از علائم این مسمومیت قلمداد می‌شوند.

یادمان

میرسید علی و سفرهایی برای هدایت بشریت

میرســـید علی همدانی در دوره نوجوانی علاوه بر کسب فیض از استادان برجسته خود، بیشتر وقت خود را به صورت مخفیانه در گنبد علویان همدان به راز و نیاز پرداخت و روح خود را جلا داد.
وی پس از کســـب مدارج علمی از ۲۰ ســـالگی با هدف آشـــنایی و درس‌گیری از اولیای الهی سایر بلاد و همچنین ترویج دین مبین اسلام از همدان هجرت کرد و بیش از۲۰ ســـال را در ســـفر گذراند و ساکن جای خاصی نگردید. میرسید علی همدانی با قدرت و توانی شگرف در راستای هدفش، از کوه‌های صعب‌العبور و دشت‌های خشک و بی‌آب و علف نهراســـید و آنها را مکرر پشت سر گذاشت و با عنایات الهی بارها از خطر مرگ رهایی یافته و نجات‌بخش جان دیگران هم می‌شود.

کیوسک

هگمتانه: احداث ۱۶۰ ویلای غیرقانونی در باغ‌های مریانج در هگمتانه دیروز در حالی آورده شـــده است که در خصوص تغییر کاربری اراضی و گرایش مردم به ویلاسازی در باغات بارها هشدار داده شده است با وجود اینکه ســـرانه فضای سبز همدان نسبت به میانگین کشوری پایین است اما اهرمی برای جلوگیری از ســـاخت و سازها وجود ندارد و اگر هم هست با قوت و قدرت پیگیری این تخلفات نیست علاوه بر باغات مریانج در بسیاری از باغات نزدیک به شهر همدان از جمله مسیر جاده گنجنامه، حیدره، ابرو، چشین و... نیز شاهد ساخت ویلاهای غیرقانونی هستیم.
رواج ســـبک زندگی غربی علت گریز از فرزندآوری نیز عنوان گزارشی است که هگمتانه به بررسی این موضوع پرداخته است.

جمهوری اسلامی: جمهوری اســـلامی ویژه غرب کشور نیز با تیتر کردن خبری از اســـتان همدان در حوزه درمان با عنوان افتتاح بیمارستان ۲۱۸ تختخوابی قلب فرشچیان در ادامه اخبار خود آورده است جشنواره اقوام ایرانی در پارک کوثر نهاوند برگزار می‌شود.
این جشـــنواره در راستای معرفی آداب و رسوم و سنت‌های ۲۰ استان کشـــور در پارک کوثر نهاوند از ۲۵ مردادماه به مـــدت ۱۰ روز برگزار می‌شود.

سپهر غرب: این جریده کلنگ‌زنی پتروشیمی ابن‌سینا در سفر ریاست جمهوری به همدان را خبر داده و به نقل از فرماندار شهرستان آورده است یکی از مهمترین درخواست‌های ما در سفر ریاست جمهوری به استان تأمین اعتبار برای زیرساخت‌های منطقه اقتصادی جان‌آباد، ناحیه صنعتی فامنین و پتروشیمی ابن‌سینا است ضمن اینکه اعتبار برای احداث سایت اداری شهرستان و تأمین آب شرب را نیز خواستاریم.

کدبانو

خورش کدوی ترش

مواد لازم:

پیاز بزرگ ..... یک عدد
روغن مایع ..... به مقدار لازم
گوشت چرخ‌کرده ..... ۲۰۰ گرم
سیر ..... یک حبه
فلفل ریز شیرین ..... ۵ عدد
رب فلفل ..... یک قاشق چایخوری
رب گوجه ..... یک قاشق غذاخوری
کدو خورشتی ..... ۲ عدد
آبجوش ..... ۲ لیوان
سماق ..... یک قاشق چایخوری
رب انار ..... یک قاشق مرباخوری

طرز تهیه:

پیـــاز را نگینی کـــرده و با روغـــن تفت می‌دهیم ســـپس گوشـــت چرخ‌کـــرده را اضافه کـــرده و پـــس از اینکه رنگش تغییـــر کرد ســـیر و فلفل‌ها را اضافه می‌کنیم.
همچنین رب‌ها را اضافه کرده و تفت می‌دهیم.
کدوها را راه‌راه پوســـت کنده و ابتدا هر کدو را از طول به ٤ قســـمت می‌بریم ســـپس با برش عرضی کدوهایی به اندازه انگشت شصت تهیه می‌کنیم و داخل مواد می‌ریزیم.
آبجوش، ســـماق و رب انار را اضافه کـــرده و می گذاریم بپزد. پس از پخت غذا، باید آب کمی داشته باشد.

خبر

اکنلو یکی از فعالترین کتابخانه‌ها را دارد

روستایی با ۴ هزار کتابخوان

آمار و ارقـــام می‌گویند کـــه او بانی بزرگترین کتابخانه اهدایی در روستای اکنلو بخش شیرین سو استان همدان است.
بـــا اینکه عمـــده کتاب‌های ایـــن کتابخانه دینی و مذهبی‌انـــد، اما تلاش کرده متناســـب با هر ذوق و سلیقه‌ای کتاب تهیه کند. حجت‌الاسلام والمسلمین «عمادالدین رضایی‌همدانی» تاکنون چندین عنوان کتاب ومقاله تألیف کرده وعاشـــق ادبیات است و انتشـــار کتاب «شرح دوبیتی‌های باباطاهر» را هم در نتیجه همین علاقه می‌داند که کتاب را کاملاً با نگاهی دینی به رشته تحریر درآورده است.
بحـــث راجع به راه‌انـــدازی بزرگتریـــن کتابخانه روستایی و نقدهای مرتبط با کتاب باباطاهر بهانه‌ای شـــد تا با «عمادالدین رضایی‌همدانی» مصاحبه‌ای داشته باشیم.
وی می‌گوید: تأمین هزینه‌های این کتابخانه کاملاً از راه شـــخصی بوده است؛ البته وقتی یک کتابخانه با نیت خیرخواهانه و خداپسندانه ساخته شده و مجهز می شـــود، برخی از افراد هم کتاب‌های خود را به صورت رایگان در اختیار این کتابخانه قرار می‌دهند. در همین راستا کتابخانه من هم از این قاعده مستثنی نبود و برخی از دوستان کتاب‌های شخصی خود را به این کتابخانه اهدا کردند.
وی راه‌انـــدازی ایـــن کتابخانه را مدیـــون مادر و تلاش‌های وی می‌دانـــد و می‌گوید: تنها هدفی که از تأسیس این کتابخانه داشتم کسب رضایت الهی و کمک به ارتقای فرهنگ در روستای محل زندگی‌ام است. به هرحال این کار، عملی بود که در حد توانم از دستم برمی‌آمد.
حجت‌الاسلام‌والمسلمین«عمادالدین رضایی‌همدانی» اظهار کرد: رشـــته تحصیلی من در گـــردآوری منابع ایـــن کتابخانه بی‌تأثیـــر نبوده و عمـــده کتابها، در حـــوزه کتاب‌های دینی، تاریخ اســـلام و زندگینامه معصومین(ع)، اســـت با این حال سعی کردم برای آنکـــه مخاطبان به منابع و حوزه‌هـــای دیگری هم دسترسی داشته باشند از سایر حوزه‌ها نیز کتاب‌هایی را گردآوری و تهیه کنم.

از این رو در حال حاضر علاوه بر منابع و حوزه‌هایی که ذکر کـــردم، کتاب‌هایی در حوزه‌هـــای تاریخ، سیاست، فلسفه، فقه، روانشناسی و... نیز وجود دارد و از این به بعد هم همین روش فراحوزه‌ای را ادامه خواهـــم داد تا مخاطبان در هر حوزه‌ای که به کتاب نیازمند بودند انتظاراتشـــان برآورده شود. وی ادامه داد: همانگونه که گفتـــم تلاش من برای گردآوری کتاب‌های این کتابخانه فراحوزه‌ای است اما نمی‌توان گفت که سهم هر بخش با بخش دیگر برابری می‌کند چرا که من شخصاً چون تحصیلات حوزوی دارم، علاقه بیشـــتری به کتاب‌های دینی و مذهبی داشتم از ایـــن رو کتاب‌های این حوزه غالب‌تر از ســـایر حوزه‌هاست اما در عین حال از کتاب‌های غیردینی هم در حد بضاعت غافل نمانده‌ایم.
حجت‌الاسلام‌والمسلمین«عمادالدین رضایی‌همدانی» بیان کرد: اگر سری به این کتابخانه بزنید، متوجه خواهید شد که مردم استقبال بسیاری از این کتابخانه می‌کنند و بـــه جرأت می‌توانم بگویم که ٤ هزار نفر در آن عضو هستند
وی در پاسخ به این سؤال که این ٤ هزار نفر اعضای فعال هستند یا فقط عضو شده‌اند و هر از چندگاهی به کتابخانه سر می‌زنند گفت: بی‌اغراق عرض می‌کنم که اغلب اعضای‌مان فعال هستند.
حجت‌الاســـلام والمســـلمین«عمادالدین رضایی‌همدانی» که به تازگی کتابی را با عنوان شرح دوبیتی‌های باباطاهر تألیف کرده‌است دلیل انتخاب این ســـوژه و کار روی این اشعار را چنین توضیح می‌دهد شاید بخشی از این انتخاب به دلیل همدانی بودن باباطاهر و همچنین خود من باشد.
به هرحال اغلب افراد نســـبت به همشهریان خود تعصب دارند و اینکه بگویند فلان شخصیت علمی یا فرهنگی ساکن استان محل زندگی آنان بوده، برای آنها اهمیت دارد.
به همدان علاقه دارم و حتی کتابی در ارتباط با آن نوشـــته‌ام. به هرحال نباید فراموش کنیم که همدان نخســـتین پایتخت ایـــران بـــوده و از همین رو به معرفی چهره‌های درخشان آن علاقه بسیاری دارم. چهره‌های درخشـــانی که باباطاهر از جمله آنان به شمار می‌آید.
امـــا انتخاب باباطاهر به ماجرایـــی باز می‌گردد که سال‌ها پیش آن را تجربه کرده‌ام.
به منزل یکی از آشـــنایان رفتـــه بودم در آنجا یکی از شخصیت‌های کشوری که ترجیح می‌دهم به نام وی اشـــاره نکنم نیز حضور داشت. پس از قدری گفت‌وگو من به همراه استادم منزل آن آشنا را ترک کردیم و راهی مسجد شدیم.

نمایش خیابانی "تو بگو توچی" در مجتمع آوینی

» مهسا طاقتی احسن

نمایش خیابانی «تـــو بگو توچی» به کارگردانی بهداد بلیغ‌فر این روزها در حیات مجتمع شهید آوینی به روی صحنه می‌رود.
این نمایش خیابانی که متقاضی حضور در بیست و دومین جشنواره بین‌المللی تئاتر کودک و نوجوان است هر روز تا ۳۰ مردادماه ساعت ٦ تا ۸ اجرا می‌شود.
نمایش تو بگو تو چی سعی در نشان دادن بایدها و نبایدهای والدین را دارد.
بایدها و نبایدهایی که خط و مرزهایی برای کودکان تعیین می‌کند که آنـــان را مجبور به انجام آنان کرده اما والدین خود آنهـــا را انجام نمی‌دهند. که کودک به خاطر این قوانین محصور بی‌ارادگی شده و بیشتر تمایل به انجام کارهای خود توسط دیگران را دارد، زیرا خانواده برای کارهای کودک ارزش قائل نشده و کودک فاقد اعتماد به نفس می‌شود.
بهداد بلیغ‌فر کارگردان این نمایش در گفت وگویی با خبرنگار همدان‌پیام گفـــت: دغدغه این روزهای خانواده‌ها نقایل سنت و مدرنیته است که کودک با تکنولوژی‌های جدید علاقه به مدرن بودن دارد که در اینجا به خاطر تأثیرات سنتی که پدر ومادر بر روی کودکان می‌گذارند، موجب تضاد و ایجاد بی‌نظمی در خانواده می‌شود.
در این حالت والدین در یک سو قرار گرفته و فرزند در ســـوی دیگر، که شاید این ۲ با هم حرکت کنند اما هیچ وقت هم ســـو نخواهد شد." نمایش توبگو توچی" گویای این موضوع است.
بلیغ‌فر افزود: داستان نمایش "توبگو توچی" جریان پسر نوجوانی است که سعی دارد خودش تصمیمات مهم زندگی را بگیرد اما با مخالفت‌های پدر و مادر روبه‌رو می‌شود.
والدینی که سعی دارند اتفاق‌هایی را که در نوجوانی آنان رخ نداده و تجربه نکرده‌اند را فرزندشان تجربه کند.
بلیغ‌فر بازیگـــر و کارگردان با اســـتعداد همدانی اســـت که به عنـــوان کارگـــردان ۲ نمایش رنگ و رنـــگ و رنـــگ در بخش خردســـال و نمایش خیابانـــی تو بگو توچی و همچنین بازیگر نمایش چرکولک از گـــروه پژواک در بیســـت و دومین جشنواره بین‌المللی تئاتر کودک و نوجوان حضور خواهد داشت، وی گفت: شعار امسال جشنواره، «بچه‌های امروز، تماشاگران خلاق» است با توجه به این شـــعار وقتی از خلاقیت حـــرف به عمل می‌آید، انتظار می‌رود سیاســـت‌گذاران و مسئولان جشـــنواره به این کلمه که بار معنایی زیادی دارد توجه ویژه‌ای داشته باشند.
به طـــوری که وقتی نمایـــش متقاضی حضور در جشـــنواره است. اگر فقط با ســـنت عمل می‌کند و خلاقیتـــی در آن دیـــده نمی‌شـــود آن را کنار بگذارند، زیرا تمام سعی کارگردان در راستای آن متنی اســـت که در فراخوان به او داده می‌شـــود و کارگردان ســـعی می‌کند که هدف نمایش با متن فراخوان همخوانی داشته باشد. پس انتظار می‌رود مســـئولان نیز به شعار جشـــنواره و متن فراخوان احترام گذاشته و از آن استفاده کنند.
بلیغ‌فر در ادامه صحبت‌های خود افزود: خوشبختانه نمایش تو بگو تو چی با استقبال زیادی تا به امروز مواجه شده است که این موضوع موجب خوشحالی عوامل این نمایش می‌شود.
تو بگو تو چی با هنرنمایی یاســـر محمدی، مسعود کیانی و حامد محمودی و رضا شریفی اجرا می‌شود. محمدمهدی کلهری در نقش مشـــاور کارگردان در این نمایش حضور دارد.
تماشای این نمایش را از دست ندهید.

گل وگیاه

گیـــاه "جـــوآ" یـــا "جوآزیـــرو" درخت یا درختچه‌ای همیشه ســـبز از جنس Ziziphus و خانواده عناب بـــوده که مخصوص زمین‌های بوته‌زار در شمال شرق برزیل است.
این گیاه تا حدود ۵ تا یک متر ارتفاع رشد کرده و دارای تنه‌ای به قطر ۳۰ تا ۵۰ سانتیمتر است.
جـــوآ برگ‌هایی مومـــی، گل‌هایـــی کوچک و زردرنـــگ و میوه‌هایی گرد، کوچک، زردرنگ و خوراکی تولید می‌کند. این میوه‌ها حدود ۳ تا ٤ سانتیمتر قطر داشته و به دلیل طعم مطبوع، مورد علاقه برخی از پرندگان اســـت. میوه‌ها شیرین بوده و دارای پالپی سفیدرنگ هستند.

علمی

تمرکز همزمان بر چند فعالیت دشوار است

دانشمندان دانشگاه کالیفرنیا دریافتند زمانی که فردی آغاز به جست‌وجوی هدفمند یک شی می‌کند، نواحی بصری و غیر بصری متعددی در مغز برای رهگیری شخص، حیوان یا شی گم‌شده بسیج می‌شوند.
این بدین معناســـت که چنانچه فـــردی به دنبال کودکی در یک جمعیت می‌گردد، نواحی مغز که معمولاً به تشـــخیص دیگر اشـــیا اختصاص داده می‌شوند و حتی نواحی که برای تفکـــر انتزاعی تنظیم شـــده‌اند، کانون توجـــه را تغییر داده و به بخش جســـت‌وجو ملحق می‌شـــوند، بنابراین مغز به ســـرعت به یک یابنده کودک شدیداً متمرکز، تبدیل شده و منابع مورد اســـتفاده‌اش برای سایر فعالیت‌های ذهنی را باز مدیریت می‌کند.
این تحقیق نشـــان می‌دهد که مغز انسان بســـیار پویاتر از آن چیزی است که تصور می‌شده و به سرعت منابع را بر اساس تقاضاهای رفتاری جمع‌آوری کرده و عملکرد فرد را با افزایش دقت برای اجرای فعالیت مطلوب بهینه می‌کند.

عکس روز

ارائه حکم نخستین مستمری‌بگیر بیمه روستایی، روستای کهریزبغازی — عکس: فاطمه کوکبی جلال

شیب آخر

سحر دور است!

» سینا خرم‌رودی

یکی از اعمال شایســـته و مجاز و مباحی که بنده علاقه شـــدیدی به آن دارم، پیوســـتن به کمپین‌های اجتماعی اســـت. عضویت فعال در چنین کمپین‌هایی خوشبختانه نیازی به ارائه مدرک شناسایی و کپی کارت ملی و اســـتعلام محلی ندارد و خیلی ســـاده صورت می‌پذیرد.
البته هر چقدر هم عضو کمپین‌های اجتماعی شوی، نه کسر خدمت می‌گیری و نه سهمیه دانشگاه شامل حالت می‌شود و نه حتی وام به حسابت واریز می‌شود! در این کمپین‌ها حتی خبری از کیک و ســـاندیس هم نیست! پس برای عضویت در کمپین‌ها هول نزنید.
یک سری از کمپین‌ها هســـتند که به اعضا و جوارح و ســـر و صورت ربط دارند مثل کمپین‌های من دماغ عملی نیستم، یا کمپین من بدنساز نیستم و...!
برخی کمپین‌ها در رابطه با تماشا کردن فیلم و سریال هســـتند و می‌خواهند آدم را مجبور کنند که یک فیلم را ببیند یا نبیند. مثل کمپین‌هایی که در رابطه با تماشا نکردن تولیدات فاخر مسعود ده‌نمکی ساخته می‌شود.
و یک ســـری از کمپین‌ها هم که به دل و روده و شکم مردم متصل می‌باشند و در مورد محصولات پالمی لبنی و گوجه و میوه و امثالهـــم، نمونه‌های فراوانی از آنها مشاهده می‌شود.
این روزها هم که کمپین «ماشین نخریم ارزون می‌شه» به شدت باب شـــده و مردم به دنبال این هستند که با نخریدن پراید، قیمـــت آن را به زیر ۱۰ میلیون تومان برسانند و ماشین چینی‌ها را هم کلاً نابود کنند.
ما نیـــز در اینجا بـــا حمایت از این خیـــزش مردمی می‌خواهیـــم اعـــلام کنیم که من اگر برخیـــزم تو اگر برخیزی همه بر می‌خیزند من اگر نخرم تو اگر نخری چه کسی می‌خرد ؟ نه واقعاً اگر ما نخریم هیچ کشوری در دنیـــا خریدار محصولات این ۲ غول خودروســـاز کشورمان نیست! غول می‌گم غول می‌شنوی!
پس لذا با توجـــه به تجارب موفقی که مردم در زمینه کمپین‌های اجتماعی داشـــتند، امید اســـت که قیمت خودرو نیز کاهش یابد.
تجربه‌های بسیار موفقی مثل نخریدن لبنیات، که همه خریدند، مثل تحریـــم فیلم‌های ده‌نمکی که ٦ میلیارد فروخت و مثل عمل نکردن دماغ که همه عمل کردند! مثل اینکه تجربه‌ها ناموفق بودند، حواسم نبود... اما به هر حال من اگر نخرم...تو اگر نخری... یکی پیدا می‌شه که بخره... سحر دور است!

دانستنی‌ها

ایستادن بر روی یک پا چگونه نشان‌دهنده سلامت مغزاست؟

محققان دانشگاه کیوتو ژاپن از حدود هزار و٤٠٠ فرد (با سن متوسط ٦٧ ســـال) خواستند تا به مدت ٦٠ ثانیه، روی یک پا بایســـتند و چشم خود را باز نگه دارند. هر کس این کار را ۲بار انجام داد و زمان بیشتر برای او ثبت شد. پس از آن، محققان مغز هر فرد را با استفاده از MRI بررسی کردند.
محققان دریافتند کسانی که به سختی می‌توانستند ۲۰ ثانیه روی پای خود بایســـتند، به بیماری عروق کوچک مبتلا بودند؛ با این حال این افراد علائم خاصی نداشتند.
بیماری عروق کوچک با ســـکته مغـــزی، زوال عقل و حتی پارکینســـون ارتباط دارد. به گفتـــه ژوزه بیلر، دکتر عصب‌شناس، حفظ تعادل به ۳ مدار حسی اصلی مربوط می‌شود: دید، حس عمقی (درک شما از موقعیت بدن) و سیستم دهلیزی (گوش داخلی و ... اگر دروس دبیرستان خود را به یاد داشته باشید، می‌دانید که این مغز است که هر ۳ این مدارها را کنترل می‌کند، بنابراین، هرگونه ناهماهنگی بین این مدارها همچون ناتوانی در حفظ تعادل، نشان‌دهنده آســـیب مغزی است. به گفته ژوزه بیلر، اگر نتوانستید ۲۰ ثانیه یا بیشـــتر تعادل خود را حفظ کنید، احتمال ابتلا به بیماری‌های مغزی و زوال ذهنی در شما افزایش می‌یابد در این صورت، حتماً با پزشک مشورت شود.