پیام تاریخ، تمدن و فرهنگ مادستان
|ISNN: 2322-4665|

روزنامه همدان پیام

www.HamedanPayam.com

چهارشنبه ● ۲۵ بهمن ماه ۱۳۹۶ ● ۲۷ جمادی‌الاول ۱۴۳۹ ● ۱۴ فوریه ۲۰۱۸
سال سیزدهم ● شماره ۳۱۳۴ ● ۱۲ صفحه روزنامه + نیازمندی‌ها ● ۱۰۰۰ تومان

کانال خبری همدان پیام در تلگرام | t.me/hamedanpayam
کانال نیازمندی‌های روزنامه در تلگرام telegram.me/bazarehamedan

ایران

شیعه و سنی در جمهوری اسلامی در دشوارترین میدان‌ها کنار یکدیگرند ص ۴

مادستان

پرداخت ۳/۵۰۰ میلیارد ریال تسهیلات برای رونق در اقتصاد استان ص ۳

اقتصاد
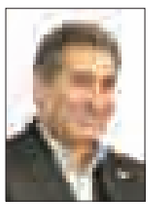
تقدیر شرکت سحر از کارکنان و دانش‌آموزان ممتاز ص ۶

ورزش

برگزاری جشنواره بازی‌های بومی محلی دربخش گل‌تپه ص ۷

به بانک‌ها دیرکرد ندهید

ص ۲

در کارگروه گردشگری همدان مطرح شد

همدان‌گردی با اتوبوس روباز

روز گذشته در ستاد سفر و کارگروه گردشگری همدان در یک جلسه مشترک روزهای گردشگری همدان ۲۰۱۸ مرور شد. در این نشست که البته انتظار می‌رفت راهکارها و پیشنهادات اجرایی برای همدان ۲۰۱۸ ارائه شود بیشتر به یک جلسه با محوریت ارائه گزارش عملکرد میراث فرهنگی و صداسیما در زمینه برگزاری نمایشگاه گردشگری بهمن‌ماه تبدیل شد.در این نشست البته خانه مطبوعات همدان هم با ارائه آماری از فعالیت رسانه‌های استان با موضوع رویداد جهانی همدان ۲۰۱۸ در ۲ ماه اخیر حساسیت ارتباط مدیران اجرایی این رویداد با رسانه‌ها را متذکر شد. در این نشست که روز گذشته در سالن جلسات شهدای استانداری برگزار شد.

ص ۲

«مرکز چاپ همدان» در نمایشگاه بغداد

ص ۶

امیدی به پرواز از این فرودگاه نیست!

سرمایه‌گذاری بدون آورده

ص ۸

سرپرست امور روستایی استانداری همدان تاکید کرد

نبود زیر ساخت در روستاها دلیل حاشیه نشینی

▪ دانشیار دانشگاه بوعلی سینا:
شکاف بین و روستاها و شهرها باید کم شود

ص ۵

در کنگره مهندسی معدن ایران به میزبانی همدان مطرح شد

معدن هنوز در ابتدای راه است

▪ افتتاح واحد گندله‌سازی
با حضور معاون اول رئیس‌جمهور

ص ۲

یادداشت روز

زمان پروژه‌های دیمی گذشته است

روزگاری بلاد در حال توسعه برای دور نماندن از قطار پیشرفت، در الگوگیری از جوامع مترقی کلیت برنامه‌ها را کپی وار وارد می‌کردند.در این پروسه بیشتر از آنکه به خاصیت‌ها و توانایی‌های متناسب با ظرفیت کشور توجه شود ظاهر گرایی و ژست غربگرایانه ترجیح داده می‌شد غافل از اینکه واردات فرهنگ و یا برخی ابزارها تا چه حد به کار ایرانی و سنت و خلق و خوی جغرافیایی و تاریخی‌اش می‌آید. به همین دلیل بود که مرحوم جلال آل‌احمد راه نجات از حوالت تاریخی مغرب‌زمین را، دوری از تقلید کورکورانه از غرب می‌دانست...

ص ۲

یادداشت

آش نخورده و دهان سوخته

روزنامه همدان‌پیام در ستون اخبار شنیده خود مطلبی آورده و حاکی است، آمار بیکاری که در ماه‌های اخیر توسط مسئولان اعلام گردیده به ضرر استان ختم شده است؛ چون سازمان برنامه و بودجه در بودجه‌بندی کشوری خود رقم اعتبارات استان همدان را به استناد آمار جدید بیکاری کاهش داده است. در همین ارتباط یکی از نمایندگان همدان، نبود شفافیت و روپوش گذاشتن بر واقعیات، از جمله نرخ بالای بیکاری را ناشی از سیاست‌های غلط مسئولان و در نتیجه کاهش بودجه دستگاه‌های اجرایی می‌داند...

ص ۶

انالله وانا الیه راجعون

همکار گرامی
سرکار خانم دعوتی

در گذشت پدر بزرگ گرامیتان را از صمیم قلب تسلیت عرض نموده برای شما و خانواده محترمتان صبر و برای آن مرحوم غفران الهی مسلئت داریم

روزنامه همدان پیام

تبریک و تهنیت

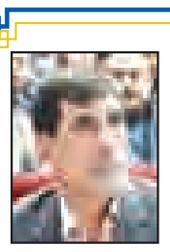

برادر ارجمند
جناب آقای
علیرضا غلامی
مدیرمحترم آموزش و پرورش شهرستان نهاوند
انتصاب شایسته حضرتعالی به سمت جدید را صمیمانه تبریک و تهنیت عرض نموده و از زحمات جناب آقای هادی سلگی کمال تقدیر و تشکر را داریم. امید است در سایه الطاف الهی در راه خدمت همواره موفق و سربلند باشید.
شرکت تعاونی مصرف فرهنگیان شهرستان نهاوند

آگهی عملیات خاکبرداری

یک شرکت تولیدی واقع در کیلومتر ۱۲ جاده همدان به کرمانشاه به منظور آماده‌سازی زمینی جهت انجام پروژه در نظر دارد مقدار ۴۵۰۰۰ مترمکعب از زمین مذکور خاکبرداری نماید.
لذا از پیمانکارانی که جهت انجام پروژه‌های خود نیاز به خاک فوق‌الذکر داشته و امکان عملیات خاکبرداری و انتقال خاک از زمین مذکور به مبادی مورد تأیید را دارند دعوت می‌شود با شماره تلفن ۳۴۵۸۶۵۷۳ یا ۰۹۱۸۸۱۸۰۸۸۹ تماس حاصل فرمایند.

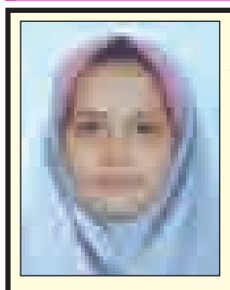

دانش‌آموز ممتاز
آنیس بابایی
کلاس چهارم ابتدایی
رتبه سوم مدرسه شهید مظلومیان
با سپاس فراوان از معلم و مدیریت محترم

مدیران محترم ادارات و روابط عمومی‌های گرامی
الوو پیام...
تلفن: ۳۸۲۷۹۰۴۰ - ۰۸۱ پیامک: ۱۰۰۰۶۰۶۶
E-mail: mardomi@hamedanpayam.com

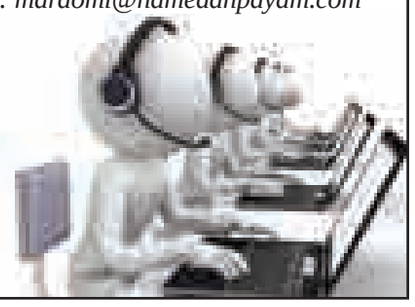

ستونی برای پاسخ به‌خواسته شهروندان است

پیام تاریخ، تمدن و فرهنگ مادستان
The Message Of Madestan's History & Civilization & Culture
روزنامه همدان پیام
۲
چهارشنبه ● ۲۵ بهمن‌ماه ۱۳۹۶ ● شماره ۳۱۳۴
خبر
khabar@hamedanpayam.com

خبر

تقدیر نمایندگان از حضور حماسی مردم

مجمع نمایندگان اســتان در بیانیه‌ای از حضور مردم در راهپیمایی روز ۲۲ بهمن قدردانی کرد.
به گزارش باشــگاه خبرنگاران جوان، در بخشی از این بیانیه آمده است: یوم... دهه فجر بویژه ۲۲ بهمن امسال در حالی ٤٠ سالگی انقلاب را جشن گرفتیم که همه طبقات اجتماعی و سیاسی با هر نگاه و نظر کنار یکدیگر همدل و هماهنگ برای تجدید پیمان با امام امت و رهبر فرزانه انقلاب با حضور چشــمگیر خود هم قلب مطهر امام زمان(عج) و نایب برحقش رهبر معظم انقلاب را شاد کردند و هم یأس و ناامیدی را برای مســتبدین و مستکبرین و مزدوران و آشوبگرشان به ارمغان بردند. در پایان بیانیه آمده است: از دولت محترم قاطعانه می‌خواهیم حداکثر تلاش خود را برای رسیدگی به وضعیت معیشت مردم انجام دهد و از هیچ تلاشی دریغ نکند.

خبر

حقوق قضات بیشتر می‌شود

حقوق اســاتید و قضات ۱۰ درصد افزایش می‌یابد. نماینده مردم همدان و فامنین در مجلس شــورای اسلامی گفت: اســاتید و قضات باید به طور خــاص مورد حمایت قرار گیرند و افزایش ۱۰ درصدی حقوق را برای آنها پیش‌بینی می‌کنیم.
امیر خجســته در گفت‌وگو با تسنیم با اشاره به نشست اخیر خود با تعدادی از اســاتید و قضات اظهار داشت: از ۱۰ تا ۲۵ درصد افزایش را برای حقوق‌های پایین در کشور پیش‌بینی کردیم.
خجســته بیان کرد: در مورد این افراد متخصص نباید محدودیت قائل شویم و این افراد با دریافت حقوق‌های ٦ الی ۷ میلیونی دستمزد تخصصشان را دریافت می‌کنند و اکنون از این مصوبه دلخور هستند و احساس می‌کنند مورد بی‌مهری و بی‌توجهی قرار گرفته‌اند.

خبر

رئیسی به همدان می‌آید

حجت‌الاسلام ابراهیم رئیسی هفته آینده به همدان می‌آید. به گزارش شبستان، یادواره ٤٠٠ شــهید گردان حضرت علی‌اصغر(ع) لشگر ۳۲ انصارالحسین(ع) اســتان همدان با سخنرانی حجت‌الاسلام «ابراهیم رئیسی» تولیت آستان قدس رضوی برگزار می‌شود.
این یادواره به منظور گرامیداشت شهدای مدافع حرم و دو شهید گمنام دانشگاه بوعلی‌سینا دوشنبه ۳۰ بهمن‌ماه جاری همزمان با نماز مغرب و عشاء در مسجد این دانشگاه برگزار می‌شود.در این مراسم سروان حاج مهدی روحانی از گردان ۱۵۵حضرت علی‌اصغر(ع) نیز به روایتگری می‌پردازد.
طبق فرموده مقام معظم رهبری زنده نگه داشــتن یاد و خاطره شهیدان کمتر از خود شهادت نیست بنابراین باید با برگزاری یادواره‌های مختلف شهداء فرهنگ ایثار و شهادت را در بین آحاد جامعه بویژه نسل جوان ترویج داد.

یادداشت روز

زمان پروژه‌های دیمی گذشته است

» سعید زارع‌صفا

روزگاری بلاد در حال توسعه برای دور نماندن از قطار پیشرفت، در الگوگیــری از جوامــع مترقی کلیــت برنامه‌ها را کپــی وار وارد می‌کردند.
در این پروســه بیشتر از آنکه به خاصیت‌ها و توانایی‌های متناسب با ظرفیت کشور توجه شود ظاهر گرایی و ژست غربگرایانه ترجیح داده می‌شد غافل از اینکه واردات فرهنگ و یا برخی ابزارها تا چه حد به کار ایرانی و سنت و خلق و خوی جغرافیایی و تاریخی‌اش می‌آید.
به همیــن دلیل بود که مرحوم جلال آل‌احمــد راه نجات از حوالت تاریخی مغرب‌زمین را، دوری از تقلید کورکورانه از غرب می‌دانست.
اما پس از انقلاب نیز نگاه توســعه‌ای کپی شده از غرب دست از سر نهادهای تصمیم‌گیر و مسئولان تصمیم‌ساز کشور برنداشت و حسب آموخته‌ها و تلقیات بدون لحــاظ ویژگی‌ها و خصوصیات مناطق به توزیع یکسان پروژه‌ها در اغلب استان‌های کشور زدند.
اگر چه این خواســته برنامه‌ریزان با تمرکزگرایی و توســعه نامتوازن استان‌ها بویژه مناطق محروم نیز تحقق کاملی نیافت تا پروسه دیگری دامنگیر مناطق کشور شود. در این میان برخی امکانات و پروژه‌هایی که شــامل استان‌های از توسعه دورمانده می‌شد هم خود به دردسری دیگر تبدیل شد.
نمونه این پروژه‌ها احداث نیروگاه شــهید مفتح در همدان بود که در دولت ســازندگی با شور و شوقی راه‌اندازی شد اما کسی نمی‌دانست که این پروژه در دهه‌های بعد چه بلایی بر سر استان می‌آورد.
این نیــروگاه آبی برای چرخش نیاز به حجم بالایی آب داشــت که اگرچه در ابتدا محسوس نبود اما با خشکسالی و افت منابع زیرزمینی زنگ هشدار را برای یک از اقطاب توسعه در همدان یعنی کشاورزی به صدا درآورد. نشست زمین و پدید آمدن فروچاله‌های متعدد دشت کبودراهنگ را در نقطه ممنوعه و بحرانی شمال استان نشاند تا مردمان سرزمین زرخیز دست خالی بمانند.
این ارمغان پروژه‌ای بود که می‌خواســت همدان را در قطار توســعه پیش براند. به همین نســبت همدان از ســهم نداشتن در پروژه‌های متناسب با اقلیم و ظرفیت خود دســت خالی ماند تا امروز همچنان جزو استان‌های کم‌بهره بماند.
این روزها اما زمزمه آمدن یکی دیگر از ارمغان‌های توسعه‌ای به استان به گوش برسد و تبلیغات چیان بدون اشاره به عواقب و مقدمات دل مردم را با عباراتی چون "طوفان به پا می‌شــود" را صابون می‌زنند و صندلی خود را محکم‌تر می‌کنند!
احداث پالایشــگاه در همدان در حالی اســت که استان پیش از این تجربه احداث پروژه هم خانواده آن یعنی پتروشیمی را داشته که البته هنوز از آن بهره‌مند نشده است! حال، پیش کشیدن احداث پالایشگاه پس از پتروشــیمی‌ای مطرح می‌شود که تشکیل ۱۱۵ جلسه نیز – بنا بر گفته استاندار– سرانجامی نگرفته و فقط انتظارات و البته ناامیدی‌ها را بیشتر کرده است.
همدان در حالی با جمله‌های تبلیغاتی مدیر ارشــد اســتان و یکی از نمایندگان همدان در مجلس مهیای ساخت پروژه غول‌پیکری دیگر در استان می‌شود که تناسبی هم با داشته‌ها و نداشته‌هایش ندارد.
عده‌ای مشعوف از آوردن پالایشگاه به همدان گویی در همدان روزگار نمی‌گذرانند! پالایشگاه‌ها پروژه‌های آب‌بری هستند که برای راه‌اندازی نیــاز به پیش‌بینی حجم قابل توجهی از منابع آبی دارند. این در حالی اســت که با کاهش بارش‌ها در ســال ۹٦، مدیران متولی برای تأمین آب شــرب شهر هم دست به دامن رودخانه‌های اطراف و استان‌های همسایه شده‌اند. همین دیروز بود که وزیر نیرو در همایش استانداران و مدیــران اقتصادی دولت بر همخوانی پروژه‌ها و برنامه‌ها با آمایش سرزمینی استان‌ها و توجه به کم‌آبی تأکید کرد.
جدای از این، گذشته نشان داده که در همدان لقمه‌های بزرگ اگرچه برداشته می‌شــوند اما توانایی برای هضم آن وجود ندارد! شاهد این گفته بسیار به کاخ سبز استانداری نزدیک است. تالار شیشه‌ای که در پیشــانی شهر همدان قرار گرفته اما پس از گذشته یک دهه هنوز هم پول صرف نگهداری این بنای ناتمام می‌شــود. به گفته رئیس شورای شــهر همدان، مدیریت شهری در چاره‌جویی این پروژه بازمانده و به ناچار رقمی میلیاردی برای نگهداری آن صرف می‌شود.
حال باید نگران بود که وصله ناچسب دیگری با زیرکی برخی مدیران زودگذر و ذوق‌زدگی و عافیت‌طلبی برخی نمایندگان اســتان به تن استان زده نشود و پالایشگاه هم به ردیف پروژه‌های ناقص‌الخلقه و یا ضررزننده به داشته‌های استان اضافه نشود.

در کنگره مهندسی معدن ایران به میزبانی همدان مطرح شد

معدن هنوز در ابتدای راه است

■ افتتاح واحد گندله‌سازی با حضور معاون اول رئیس‌جمهور

برگزاری نخستین کنگره ملی مهندسی ایران که به میزبانی دانشگاه صنعتی همدان برگزار شده مســئولان و مدیران دولتی بر به‌روز شدن معدن‌داران و توقف خام‌فروشی تأکیــد کردند و معــدن داران هم از دولت تقاضای واردات دســتگاه‌های روز اکتشاف در معادن را داشتند.
به گزارش ایســنا، معاون عمرانی استاندار در ایــن کنگره بــا بیان اینکه برای رشــد اقتصادی باید از همه منابع موجود در کشور استفاده کرد، افزود: معادن به عنوان یکی از پتانسیل‌های تولید ثروت در کشور می‌توانند با توجه به آن، اشــتغال و اقتصاد کشور را توسعه بدهند.
محمودرضا عراقی با بیان اینکه خام‌فروشی در بخــش معدن صرفه اقتصــادی ندارد و بخشــی از اتکاء اقتصاد کشــور به نفت را می‌تــوان با ارزش‌افــزوده حاصل از بخش معدن جبران کرد، به عدم دسترســی معادن کشــور به تکنولــوژی روز دنیــا در زمینه اســتخراج و بهره‌برداری از منابع و ذخایر معدنی اشاره کرد و افزود: نباید این مشکل باعث شــود به خام‌فروشــی مواد معدنی بپردازیم.

بخش معدن همدان تکنولوژی ندارد

عراقی نبود تکنولــوژی را به عنوان معضل بزرگ بخش معدن استان همدان دانست و تأکید کرد: با پوشــش سناریوهای مختلف باید نســبت به فروش اقــدام کنیم؛ چراکه هیچ‌یــک از اقدامات عمرانــی در صنعت بی‌نیاز به مواد و مصالح اســتخراج شده از معدن نیست.

افتتــاح گندله‌ســازی با حضور جهانگیری

رئیس ســازمان صنعت، معــدن و تجارت اســتان همــدان هــم در ایــن کنگــره از بهره‌برداری واحد تولید منیزیم در استان تا پایان سال ۹۷ خبر داد.
حمیدرضا متین اظهار داشــت: با توجه به اینکه در اســتان ما ذخایر زیادی از منیزیم وجود دارد بنابراین تا پایان سال آینده، واحد تولید منیزم در اســتان راه‌انــدازی و از آن بهره‌برداری می‌شود.
وی به تولید منیزیم از دولومیت اشــاره کرد و گفت: مجــوز احداث واحد تولید منیزیم از دولومیت را اخــذ کرده‌ایم. ٤۳ درصد از ذخایر دولومیت کشور با خلوص ۱۹ تا ۲۱ درصد در شهرستان نهاوند قرار گرفته است.
رئیس سازمان صنعت، معدن و تجارت استان همــدان با بیان اینکه مخالف خام‌فروشــی هســتم، ابــراز کــرد: بــرای جلوگیری از خام‌فروشی معادن، در دهه فجر امسال واحد فروسیلیس به بهره‌برداری رسید.
متین با بیــان اینکه هر کیلوگرم ســیلیس برداشت شده در همدان چه به شکل مجاز و چه غیرمجاز به قیمت هر کیلوگرم ۳۰ تا ۵۷ تومان فروخته می‌شد، ابراز کرد با راه‌اندازی واحد فروسیلیس، هر کیلوگرم سیلیس ۳۰ تومانی، به ارزش ٦ هــزار و ٥٤٠ تومان به فروش می‌رســد. البته ایــن افزایش قیمت فروش، هزینه‌هایی را نیز در بر داشته است.
کارخانه گندله‌ســازی نیز در استان همدان با حضور معــاون اول رئیس‌جمهور افتتاح می‌شود. افتتاح این واحد به گسترش چرخه فولاد استان کمک خواهد کرد.
دبیر نخســتین کنگره ملی مهندســی معدن ایران نیز در ســخنانی بیان کرد: این کنگره فرصت مغتنمی برای بیان پرسش‌های مهم است.
نیمــا بابانوری بــا بیان ســؤالاتی به عنوان چالش‌های واقعی پیشــروی صنعت یادآور شــد: پرداختن به چالش‌هــا و دغدغه‌ها و جریان‌ســازی در حوزه ارتبــاط صنعت و دانشگاه از جمله اهداف اجرای این کنگره بوده است.

همدان رتبه هشتم معادن ایران

رئیس دانشــگاه صنعتی همدان هم معادن اســتان را به عنوان چالش‌های اصلی استان معرفی کرد و گفت: تا کنون نتوانستیم بیش از ۹۹/۲ درصد معادن موجود در اســتان را در خط پروســس فنی و ارتقای تکنولوژی وارد کنیم.
محمــود نیلی اظهار کرد: اســتان همدان با توجه بــه اینکه شــاهراه محورهای تهران و ســاوه و ترانزیــت جاده‌هــای اروپایی اســت و اراضی ارزان‌قیمتی برای احداث کارخانجات و صنایع دارد، زمینه مناســبی برای توسعه صنعتی دارد.
وی با بیان اینکه اســتان همــدان دارای ١٤ ناحیه صنعتی است به طوری که شهرستان همدان بزرگترین مرکز صنعتی در اســتان است و شــهرهای ملایر و بهار در رده دوم و ســوم صنعت اســتان قرار دارند، افزود: صنعت چرم همدان جایگاه ویژه خود را در بازارهای جهانی از دست داده و با دارا بودن ۳۵۹ واحد کانی‌های غیرفلزی بالاترین رتبه صنعت استان را دارد.
نیلی با اشــاره به وجــود ۲۷۱ معدن فعال در اســتان بیان کرد: اســتان همدان دارای رتبه هشتم کشــور در زمینه معادن است و با ظرفیت ١٤/٤ میلیون تن استخراج سالانه تنها ۸ دهم از ذخایر اســتان به بهره‌برداری می‌رســد. رئیس دانشــگاه صنعتی همدان تدوین برنامه ۲۰ ســاله برای استان را بیان کرد و یادآور شــد: حفظ محیط زیست به عنوان مهمتریــن هدف ارتقای معادن تا ۲۰ سال آینده مطرح است.
وی بــا بیان اینکــه نمی‌توانیــم صنعت را از دانشــگاه جدا بدانیم، تصریــح کرد: در دانشــگاه صنعتی منابع انســانی قابل‌قبول برای بخش معدن اســتان را تربیت می‌کنیم و تحویل جامعه می‌دهیم و با توجه به اینکه نمی‌توانیم آنان را در دانشگاه نگهداریم، نیاز است به عنوان نیروی پشتیبان تا ۲۰۰ هزار نفر را برای معادن استان تربیت کنیم.

استــان همدان دارای رتبه هشــتم کشور در زمینه معادن اســت و با ظرفیــت ١٤/٤ میلیون تن اســتخراج سالانه تنها ۸ دهــم از ذخایر اســتان به بهره‌برداری می‌رسد

دولت، تجهیــزات مدرن را وارد کند

رئیس انجمن تولیدکنندگان و صادرکنندگان سنگ‌آهن ایران هم در این کنگره از دولت خواست تا با واردات تجهیزات مدرن مورد نیاز حوزه اکتشاف به کاهش هزینه‌های این حوزه کمک کند و گفت: معدن در کشــور موضوعی کلان و بالادستی است که صنعت به آن نیاز دارد و رکن اساسی کشور است.
مهرداد اکبریان بر لزوم اکتشاف و شناسایی معــادن مورد نیاز احــداث صنایعی چون ذوب‌آهــن، فولاد و کانی‌هــای غیرفلزی تأکیــد کرد و افزود: با اجرای درســت و احــداث کارخانجات و صنایع بزرگ بعد از جانمایی مناسب می‌توان شاهد رشد و توسعه صنایع بود.
اکبریان با بیان نمونه‌هایی در حوزه تخصصی خود و کانی‌هــای فلزی گفت: اکتشــاف معادن ما در ابتدای راه قرار دارد و هنوز در معدن‌داری به شیوه سنتی عمل می‌کنیم و به فعالیت صنعتی در این زمینه دست نیافته‌ایم.
وی بــا تأکید بر لزوم نفی خام‌فروشــی در بخش معدن یادآور شد: معادن ما با استخراج بیش از ظرفیت مصرف فعالیت می‌کنند که این مازاد تولید صادر می‌شود.
وی خاطرنشــان کــرد: درآمــد حاصل از صادرات محصــولات بخش معــدن باید به مصرف حوزه اکتشــاف معادن برسد تا شناســایی معادن، هزینه گمانه‌زنی‌ها را به حداقل برسد.نخستین کنگره ملی مهندسی معــدن ایران از روز گذشــته در دانشــگاه صنعتی همــدان آغاز به کار کــرد و امروز پایان می‌یابد.

در کارگروه گردشگری همدان مطرح شد

همدان‌گردی با اتوبوس روبــاز

روز گذشته در ســتاد سفر و کارگروه گردشگری همدان در یک جلسه مشترک روزهای گردشــگری همدان ۲۰۱۸ مرور شد. در این نشست که البته انتظار می‌رفت راهکارها و پیشنهادات اجرایی برای همدان ۲۰۱۸ ارائه شــود بیشــتر به یک جلسه با محوریــت ارائه گــزارش عملکرد میراث فرهنگــی و صداســیما در زمینه برگزاری نمایشگاه گردشگری بهمن‌ماه تبدیل شد.
در این نشست البته خانه مطبوعات همدان هم با ارائه آماری از فعالیت رسانه‌های استان با موضوع رویداد جهانی همدان ۲۰۱۸ در ۲ ماه اخیر حساسیت ارتباط مدیران اجرایی این رویداد با رسانه‌ها را متذکر شد. در این نشســت که روز گذشته در سالن جلسات شهدای استانداری برگزار شد.
شــهردار همــدان گفــت: یک دســتگاه اتوبوس روباز گردشــگری در ایام نوروز ۹۷ به مســافران و گردشــگران این شهر خدمات‌رسانی می‌کند. عباس صوفی روز سه‌شنبه در جلســه اعضای ستاد خدمات ســفر اســتان همدان افزود: این خودرو با استانداردهای بین‌المللی اتوبوس‌های روباز گردشــگری همخوانی دارد و ۲ اتوبوس دیگر نیز در حال آماده‌ســازی اســت تا به گردشگران تابستانی خدمات‌دهی کند.
وی ادامه داد: رویداد همدان ۲۰۱۸ سرفصل اصلی کار شهرداری در حوزه فضاسازی‌ها و طراحی‌های شهری همدان است و از ۱۵ اســفند امسال، پاکسازی شهر و ساماندهی فضای سبز آن آغاز می‌شود.
شــهردار همدان با بیان اینکه ســاماندهی ورودی‌های همدان آغاز شــده اما تا پایان سال فرصت کافی برای اتمام ساماندهی تمام ورودی‌های شهر وجود ندارد، پیشنهاد داد: نوروز امسال نصب چادر در میدان باباطاهر ممنوع و به صورت جــدی بر آن نظارت شــود و به جای اطراف اماکن گردشگری، فضای مناسبی برای نصب چادر در اختیار مســافران قرار می‌گیرد. صوفی بیان کرد: امسال قبل از ورود مســافران، ساماندهی دستفروشــان گنجنامه اجرایی می‌شود و در این چارچوب ســازوکار جدیدی برای فعالیت آنها در نظر گرفته شده است.
شــهردار همــدان گفت: تلاش می‌شــود پیاده‌راه میدان امام خمینــی(ره) و خیابان اکباتان در ۱۸ اســفندماه همزمان با سالروز ولادت حضرت زهرا(س) افتتاح شود.

کاهش ۵۵ درصدی بارش‌ها در همدان

کارشناس هواشناسی اداره کل هواشناسی اســتان همدان نیز در این نشســت گفت: بارش‌های امســال استان همدان نسبت به میانگین بلند مدت، ۵۵ درصد کاهش داشته اســت اما شواهد نشــان می‌دهد بارش‌ها در بهمن و اسفندماه امســال نرمال است.
محمدحسن باقری‌شکیب افزود: از ۲ هفته آینده، موج جدید بارش‌ها در اســتان آغاز می‌شود و پیش‌بینی می‌شــود بیش از ۵۰ میلیمتر و در برخی نقــاط تا ۱۰۰ میلیمتر بارش را در ۲ هفته آینده شاهد باشیم.

برنامه‌های فرهنگــی نوروزگاه همدان در قالب تقویم گردشــگری گردآوری می‌شود

معاون گردشگری اداره کل میراث فرهنگی، صنایع دســتی و گردشگری استان همدان گفت: برنامه‌های فرهنگی نوروزگاه همدان با هدف کمک به آژانس‌های مسافرتی برای برنامه‌ریزی ســفرها و ارائه برنامه جامعی برای گردشــگران نوروزی در قالب تقویم گردشگری گردآوری می‌شود.
علی خاکسار افزود: نوروز ۹٦ بیش از ۱۳۷ برنامه در قالب نوروزگاه در اســتان همدان اجرا شــد و نوروز امسال تعداد بیشتری از این برنامه‌ها با شکلی متفاوت اجرا می‌شود.
وی بیان کرد: امسال ۱۱ کمیته، زیرمجموعه ستاد خدمات سفر استان همدان فعال است و این کمیته‌ها، فعالیت خود را از این هفته آغاز می‌کنند. خاکسار اظهار کرد: با توجه به نامگــذاری همدان به عنــوان پایتخت گردشــگری آســیا انتظار مــی‌رود نوروز امسال برای ساماندهی دست فروش‌ها در اماکن پرگردشگر همدان همچون آرامگاه بوعلی‌سینا، تپه هگمتانه و آرامگاه باباطاهر به صورت جدی اقدام شود.معاون گردشگری اداره کل میــراث فرهنگی، صنایع دســتی و گردشگری اســتان همدان با بیان اینکه گردشــگری کودک محوریت فعالیت‌های همدان است، گفت: دســتگاه‌هایی که در حوزه کودک فعال هستند باید در این زمینه مشارکت داشته باشند.خاکسار یادآور شد: در ۲۵ اسفند ۹۵ تا ۱۵ فروردین سالجاری، ۳۲۹ هزار نفر از اماکن تاریخی دارای بلیت استان بازدید کردند همچنین ۲۱۳ هزار نفر از اماکن تفریحی و توریستی استان و و ۲ میلیون و ۱۹۱ هزار نفر از جاذبه‌های طبیعی استان همچون سراب‌ها بازید کردند.
وی ادامه داد: نــوروز ۹٦ حدود ۳٤٦ هزار نفر در اقامت گاه‌های دارای مجوز اســتان اقامت داشتند.

باغ‌موزه دفاع مقدس همدان در اختیار شهرداری قرار گیرد

معاون امور عمرانی استاندار همدان پیشنهاد کرد: در باغ‌موزه دفاع مقدس همدان باید به روی مردم باز باشــد و این محل در اختیار شهرداری قرار گیرد تا مردم ارتباط بیشتری بــا آن برقرار کننــد. محمودرضا عراقی با اشــاره به طراحی لوگو رویــداد «همدان ۲۰۱۸» خاطرنشان کرد: شاید هنرمندی از منظر زیبایی طرح خاصی مدنظر داشته باشد اما هر چیز زیبایی نمی‌تواند با اهداف ما در رویداد همدان ۲۰۱۸ متناسب باشد.
عراقی افــزود: باید اطلاعــات اولیه را به طراحان ارائه دهیم تا با در نظر گرفتن هدف مشخص طراحی‌های هنری خود را انجام دهند به همین علت اســت که مجبوریم از هنرمندان کمتری در این عرصه اســتفاده کنیم .وی بــر حضور بخش خصوصی در رویداد گردشگری سال آینده تأکید کرد و گفت: هــر چقدر بخش خصوصی در این زمینه وارد شود بخش دولتی کمتر وظیفه‌مند خواهد شد.
عراقــی تأکیــد کــرد: از فعــالان عرصه گردشــگری می‌خواهیم ایده‌های خود را در زمینه رویداد همدان ۲۰۱۸ به دبیرخانه تالار قرآن ارائه کنند تا بتوانیم از خرد جمعی برای تصمیم‌گیری استفاده کنیم.
معاون استاندار همدان خاطرنشان کرد: در ایام نوروز بســته‌های اطلاع‌رسانی به مردم نباید سلیقه‌ای باشد، بلکه باید این بسته‌ها به دبیرخانه میراث فرهنگی ارسال و اشکالات آن برطــرف شــود.وی دربــاره برگزاری نمایشــگاه مبل و منبت نیز گفت: در این زمینه اختلافی بین صنوف و گردشــگری وجــود دارد که هــر یک مــوارد قانونی خاص خــود را دارند که تصمیم‌گیری در این زمینه را مشــکل کرده اســت بنابراین باید در این زمینــه تفاهم‌نامه منعقد کنیم.
عراقی در پایان یادآور شد: مسئولیت شهر با شهرداری‌هاست بنابراین شهرداری‌ها باید خانه اصلی گزارش‌هــا در زمینه خدمات سفر باشند.

shenide@hamedanpayam.com

شنیده‌ها

۱- قیمت دلار پایین آمدنی نیســت. شنیده شــده که قیمت ۵ هزار تومانی دلار در بازار تا ٦ هزار تومان هم برسد. گویا افزایش تقاضا و کاهش منابع دلیل این گرانی بوده است. گفتنی است به دنبال افزایش تقاضا برای خرید ارز در بازار رئیس بانک مرکزی از مالیات خواسته که برای خریداران مالیات بر ارز تعیین کند!
۲- سیاسیون استان برای انتخابات مجلس خیز برداشته‌اند. شنیده شده برخی از چهره‌های سیاسی برنامه‌هایی برای مانور در استان در دست دارند. گفته می‌شــود این عده در پی بهره‌برداری از سفر رئیسی نامزد اصولگرای انتخابات ریاست‌جمهوری به همدان هستند. گفتنی است چندی پیش زمزمه تلاش رئیسی برای حضور در انتخابات مجلس و سرلیستی اصولگرایان به گوش رسید.
۳- قیمت مســکن در ســال آینده گران می‌شود. گفته می‌شود قیمت مســکن در ســال ۹۷ با افزایش درصدی همراه خواهد بود. شــنیده شــده که این افزایش قیمت به رونق گرفتن بخش مسکن و افزایش ساخت‌وسازها می‌انجامد. گفتنی است همدان جزو استان‌هایی است که قرار اســت طرح بازسازی بافت فرسوده با تسهیلات دولتی در آن اجرا شود.

خبرویژه

به بانک‌ها دیرکرد ندهید

نماینــدگان مــردم در خانه ملت شــرایط پرداخــت بدهی معوق تولیدکنندگان به بانک‌ها را تعیین کردند.
به گزارش خانه ملت، نمایندگان در نشست علنی سه‌شنبه ٢٤ بهمن‌ماه مجلس شورای اســلامی در جریان بررســی بخش درآمدی گزارش کمیســیون تلفیق درباره لایحه بودجه سال ۹۷ با بند الحاقی(۲) تبصره ١٦ این لایحه بــا ١٨٦ رأی موافق، ۲۰ رأی مخالف و ۲ رأی ممتنع از مجموع ۲۲۸ نماینده حاضر در جلسه موافقت کردند.
بر اســاس این بند الحاقی؛ به منظور تشــویق تولیدکنندگان و تسویه مطالبات بانک‌ها و مؤسســات مالی و اعتباری چنانچه مشتریان بدهی معوق خود را که تا پایان ســال ۱۳۹٦ سررســید شــده باشد از تاریخ سررسید تا پایان شهریور ۹۷ تسویه نمایند بانک‌ها و مؤسسات مالی و بانکی مکلفند اصل و سود خود را مطابق قرارداد اولیه و بدون احتساب جریمه دریافت و تسویه نمایند.

خبر

مدیر منطقه یک شهرداری خبر داد

اجرای سایت موزه میدان به بهار افتاد

احداث سایت موزه میدان مرکزی همدان قرار است در فصل بهار آغاز شــود. مدیر منطقه یک شهرداری همدان با بیان اینکه سنگفرش پیاده‌راه میدان امام (ره) به پایان رسیده است، گفت: طرح سایت موزه در اداره کل میراث فرهنگی به نتیجه نهایی رسیده است.
به گزارش نافع، امیر فتحیان‌نسب در گفت‌وگویی، با اشاره به اجرای پروژه پیاده‌راه‌ســازی در میدان امام (ره)، اظهار کرد: کار سنگ‌فرش و سنگ‌کاری‌ها در پیاده‌راه میدان امام(ره) به پایان رسیده است.
وی بــا بیان اینکه تنها حلقه مرکزی پیاده‌راه میدان امام(ره) باقی مانده اســت، گفت: با توجه به انجام کاووش‌ها از سوی میراث فرهنگی و تصمیم بر ایجاد سایت موزه در این نقطه ادامه کار پیاده‌راه‌سازی میدان امام(ره) تنها در این هسته مرکزی باقی مانده است.
مدیر منطقه یک شــهرداری همدان بیان کرد: کار بنایی سنگفرش در حلقه مرکزی نیز به پایان رســیده و در صــورت افتتاح پروژه ایجاد سایت موزه و افتتاح آن را در زمان دیگری خواهیم داشت.
وی با ارائه پیشــنهادی خواســتار افتتاح پروژه به صورت همزمان با افتتاح سایت موزه در صورت صلاحدید شد و افزود: سعی بر اجرای پروژه سایت موزه را در فصل بهار داریم.
فتحیان‌نسب در ادامه با بیان اینکه در صورت تصمیم مسئولان به افتتاح پروژه جدا از افتتاح ســایت موزه کار پروژه تمام شده است، تصریح کرد: اکنون پیاده‌راه‌سازی در میدان امام(ره) تقریباً تمام شده و آمادگی افتتاح پروژه به غیر از سایت موزه را داریم.
وی با اشاره به باقی ماندن برخی جزئیات در اجرای پروژه، ادامه داد: لکه‌گیری در برخی موارد، دورگیری باغچه‌ها و مواردی از این دست باقــی مانده و کار کفپوش در پیاده‌راه میدان امام(ره) به اتمام رســیده است.مدیر منطقه یک شــهرداری همدان خاطرنشان کرد: مسابقه در انتخاب طراح مبلمان شهری از سوی سازمان سیما، منظر و فضای سبز شهری شهرداری برگزار شده و سازمان در حال ساخت مبلمان‌هاست.
وی یادآور شد: سازمان سیما و منظر شهرداری وعده داده در اسفندماه مبلمان شهری پیاده‌راه میدان امام(ره) را ساخته و در محل قرار دهد.
فتحیان‌نســب با بیان اینکه برای مســافران نوروزی، پیــاده‌راه میدان امام(ره) با مبلمان شــهری کامل قابل بهره‌برداری اســت، اظهار کرد: وعده پایان پروژه تا پایان اســفندماه را داشتیم که با توجه به پیشرفت کار، اجرای پروژه زودتر از موعد محقق شد.
وی با تأکید بر اینکه طرح ســایت موزه در میراث فرهنگی به نتیجه نهایی رســیده اســت، گفت: میراث فرهنگی قول مساعد داده طرح ســایت موزه را به شهرداری ارائه کند تا شهرداری نیز نظر خود را در خصوص طرح ارائه کرده و اجرای طرح آغاز شود.
مدیر منطقه یک شــهرداری همدان بیان کــرد: با توجه به ارائه ندادن صورت وضعیت از ســوی پیمانکار هنوز اطلاعات در این خصوص کامل نیســت و در چند روز آینده با توجه بــه تکمیل پروژه و ارائه صورت وضعیت میزان قطعی بودجه هزینه شده اعلام خواهد شد.

پیام تاریخ، تمدن و فرهنگ مادستان
The Message Of Madestan's History & Civilization & Culture
روزنامه همدان پیام
۳
چهارشنبه ● ۲۵ بهمن‌ماه ۱۳۹۶ ● شماره ۳۱۳۴
مادستان
madestan@hamedanpayam.com

فرماندار ویژه ملایر:

باید برای تبدیل شدن آموزش و پرورش به اولویت اصلی کشور تلاش کرد

معاون استاندار و فرماندار ویژه ملایر با بیان اینکه دولت در صدد ارتقا جایگاه آموزش و پرورش و معلمان است گفت: باید با اتحاد و همدلی برای تبدیل شدن این نهاد به اولویت اصلی در کشور تلاش کرد.
به گزارش ایرنا عبدالعظیم رضایی در آیین تکریم و معارفه مدیر آموزش و پرورش ملایر اظهار کرد: تمامی مسئولان و سه قوا باید برای ارتقا جایگاه معلمان متحد باشند چراکه دولت در این زمینه بسیار مصمم است.
وی افزود: هر جامعه ای که مسیر رشد و شکوفایی را طی کرده، از راه علم و دانش بوده و خاستگاه این علم نیز آموزش و پرورش و نقش آفرینی معلمان است.
فرماندار ویژه ملایر بیان کرد: آموزش و پرورش این شهرستان در استان و در مواردی در سطح کشور دارای جایگاه بالایی است و همواره در تلاش برای ارتقا این هستیم.
رضایی بهبود وضعیت و پیشرفت در کار را دلیل تغییر و جابجایی مدیران عنوان کرد و گفت: تلاش این است تا با تغییرات مدیران دستگاه های اجرایی موجب بهبود شرایط و رشد و توسعه شود.
وی خطاب به مدیر جدید آموزش و پرورش ملایر گفت: باید هدف گذاری کوتاه و بلند مدت داشته باشید و با شناخت و بررسی وضعیت موجود، با هدفگذاری مسیر را برای رسیدن به اهداف ترسیم کنید.
در این آیین از خدمات و تلاش های کاوه برخورداری تقدیر و هادی سلگی به عنوان مدیر جدید آموزش و پرورش ملایر منصوب شد.
این شهرستان دارای سه منطقه آموزش و پرورش در ملایر، سامن و جوکار است.

خبر

مهریه، مادر شوهر تویسرکانی را روانه زندان کرد

ناتوانی در پرداخت مهریه، به زندانی شدن مادر شوهر در تویسرکان منجر شد.
یدا... روحانی منش در گفت و گو با ایرنا اظهارکرد: تضمین پرداخت مهریه توسط والدین، یکی از آیین هایی است که در هنگام عقد شاهد آن هستیم و این اتفاق در مواردی پای والدین را در صورت اختلافات خانوادگی به دادگاه و حتی زندان می‌کشد.
وی اضافه کرد: در پرونده ای که به تازگی در ستاد دیه استان همدان تشکیل شد، با شکایت عروس و تقاضای مهریه، مادر شوهر راهی زندان شد.روحانی منش یادآوری کرد: ۲۱ اسفند سال ۹۰ یک زوج زندگی مشترک خود را به امید فردایی بهتر آغاز کردند اما با گذشت کمتر از ٦ سال بروز اختلاف موجب جدایی این زوج شد.
مدیرعامل ستاد دیه استان همدان گفت: پدر داماد در قید حیات نبود و مادر که نقش پدر را نیز برای فرزندانش داشت هنگام عقد پسرش پرداخت ۱۰۰ سکه از مهریه را تعهد و تضمین کرده بود.
روحانی منش افزود: این مادر میانسال هم اینک به دلیل اختلافات زناشویی، جدایی پسر و عروسش و به اجرا گذاشتن مهریه از سوی زوجه، دی ماه امسال راهی زندان شد.
وی اضافه کرد: طبق تحقیقات صورت گرفته از سوی کارشناسان ستاد دیه، این زن فاقد اموال و دارایی است و در منزل استیجاری زندگی می کند و پس از مرگ همسرش ماهانه مستمری دریافت می کند.
مدیرعامل ستاد دیه استان همدان ادامه داد: زندانی شدن مادر پس از درخواست مهریه از سوی عروس، دیگر فرزند ۱۱ ساله او را نیز درگیر این ماجرا کرده و او چشم انتظار بازگشت مادر به خانه است.
روحانی منش گفت: در حال حاضر پرونده ای برای این زن در ستاد دیه استان همدان تشکیل شده است.

استکبار از حیات طیبه انقلاب اسلامی در هراس است

رئیس تبلیغات اسلامی نهاوند گفت: استکبار از حیات طیبه انقلاب اسلامی در هراس است.
به گزارش مهر، حجت‌الاسلام موسی محبی در جمع طلاب حوزه علمیه با تاکید بر نقش علما و روحانیون در پیروزی انقلاب اسلامی، گفت: امروز علما و روحانیون وظیفه مهمی در هدایت، آگاهی دهی و ایجاد بصیرت در مردم بر عهده دارند.وی افزود: علما همواره در احیای ارزش‌های الهی تلاش کرده اند و امروز به برکت نعمت ولایت‌فقیه استکبار از حیات طیبه انقلاب اسلامی در واهمه و هراس است.محبی اهداف دشمن را در ضربه زدن به نظام اسلامی بیان کرد و گفت: دشمن تلاش می‌کند تا از قدرت نفوذ ایران جلوگیری کرده و این شاهرگ حیاتی را قطع و در وهله دوم تلاشش بر این است تا انقلاب را از درون متلاشی کند.

برگزاری ۵ محفل انس با قرآن کریم در نهاوند

کارشناس قرآنی تبلیغات اسلامی نهاوند نیز گفت: در راستای گرامیداشت دهه فجر انقلاب اسلامی ۵ محفل انس باقرآن کریم در شهرستان نهاوند برگزار شد.
مصطفی موسوی اظهار داشت: این مراسم انس با حضور قاریان برجسته شهرستان نهاوند، حافظان قرآن، خانواده شهدا و مسئولان و فعالان قرآنی شهرستان و عموم مردم و با هدف انس هرچه بیشتر مردم به ویژه نونهالان، نوجوانان وجوانان با قرآن کریم در ایام الله دهه فجر انجام شد.

گزارش ویژه

همزمان با آغاز چهلمین بهار انقلاب اسلامی،مدیر شعب بانک مسکن استان خبر داد

پرداخت ۳/۵۰۰ میلیارد ریال تسهیلات برای رونق در اقتصاد استان

با توجه به اینکه بخش مسکن به عنوان یکی از بخش‌های مهم اقتصادی کشور و به دلیل ارتباط مستقیم و غیر مستقیم با تعداد قابل توجهی از صنایع پسین و پیشین، به عنوان پیشران اقتصاد کشور بوده و رونق این بخش باعث رشد اقتصادی و ایجاد فرصت‌های شغلی خواهد شد و از آنجائیکه ایجاد اشتغال در اولویت برنامه‌ها و از اهم سیاستهای اقتصادی دولت می باشد،بنابراین جهت اطلاع از اقدامات صورت گرفته توسط بانک مسکن استان همدان در سالجاری همزمان با آغاز چهلمین بهار انقلاب اسلامی گفتگویی را با رسول مالمیر مدیر شعب بانک مسکن استان همدان انجام داده ایم که در ادامه می خوانید.

آقای مالمیر در ابتدا گزارش مختصری از عملکرد بانک مسکن استان همدان در سالجاری بفرمایید.

ابتدا آغاز چهلمین بهار انقلاب اسلامی را به مردم شریف و فهیم استان همدان بویژه مشتریان ارزشمند که همواره پشتیبان بانک مسکن بوده‌اند و همکارانم تبریک و تهنیت عرض می کنم. همانطور که اشاره کردید بخش مسکن نقش بسزائی در ایجاد رونق اقتصادی دارد از این رو این بانک همسو با سیاستهای کلان اقتصادی دولت و به منظور ایجاد تحرک در بازار مسکن تمهیداتی را برای طرف عرضه و تقاضا در نظر گرفته است به گونه ای که تا پایان دیماه قریب به ۳/٦۰۰ میلیارد ریال تسهیلات پرداخت کرده است.
ضمن اینکه بانک مسکن از حیث مانده منابع رتبه دوم و پرداخت تسهیلات رتبه نخست شبکه بانکی استان را به خود اختصاص داده است و رتبه دومی بانک مسکن استان همدان از نظر مانده منابع در شبکه بانکی استان در بین مدیریتهای بانک مسکن کل کشور بی نظیر است که شایسته است از حسن اعتماد و همراهی شهروندان گرانقدر و تلاش مجدانه همکارانم قدردانی نمایم.

این میزان تسهیلات به چه بخشهایی تخصیص داده شده است؟

از ۳/٦۰۰ میلیارد ریال کل تسهیلات پرداختی ،ششصد میلیارد ریال در بخش مشارکت و ۳/۰۰۰ میلیارد ریال آن، در بخش عقود مبادله ای پرداخت شده است همچنین با توجه به اینکه در ماههای اخیر احیای بافت فرسوده شهری در دستور کار دولت قرار گرفته بنابراین بانک مسکن تا پایان دیماه با پرداخت ۱٦۰ میلیارد ریال تسهیلات در قالب ٤۲٦ واحد به بافت فرسوده و ناکارآمد شهری، گام مهمی را در این راستا برداشته است.

استقبال مردم از طرح خانه اولی های بانک مسکن چگونه بوده است؟

طرح خانه اولی ها یا همان حساب صندوق مسکن یکم که به منظور افزایش قدرت خرید هموطنان این امکان را برای اولین بار میسر کرد تا مشتریان بتوانند برای روی یک پلاک از دوفقره تسهیلات استفاده نمایند با اقبال عمومی هم استانی های محترم مواجهه شده است به گونه ای که از ابتدای طرح تا کنون ٦/۲۵۰ نفر جهت این طرح ثبت نام کرده و سپرده گذاری نموده اند که تا به امروز بیش از ۲٦۲ میلیارد ریال تسهیلات برای خرید ۳۸۲ واحد مسکونی از محل این طرح پرداخت شده است و با توجه به نرخ سود تک رقمی و مدت بازپرداخت طولانی تسهیلات از محل این حساب، انتظار می رود در آینده تعداد بیشتری از شهروندان به بهره مندی از آن روی آورند.

بانک مسکن در سایر بخشها نیز تسهیلات پرداخت کرده است؟

با توجه به اینکه بانک مسکن بانکی مردمی است، بنابراین خدمات متنوعی را به اقشار مختلف جامعه از جمله خانواده های معزز شهدا،جانبازان سرافراز،مددجویان تحت پوشش کمیته امداد حضرت امام خمینی (ره) ،سازمان بهزیستی، تسهیلات خرید مسکن به کارکنان بازنشسته نیروی انتظامی و ... ارائه می نماید که بعنوان مثال می توان به پرداخت ۱/۳۷۱ فقره تسهیلات ازدواج با اعتباری بالغ بر ۱٤۱ میلیارد ریال اشاره کرد که در کوتاه ترین زمان ممکن به زوجهای جوان پرداخت شده است.
البته بانک مسکن در بخشهای غیر مسکن نیز تسهیلات خوبی را جهت ایجاد رونق اقتصادی پرداخت نموده است که از آن جمله می توان به تسهیلات خرید کالا و خودرو ساخت داخل اشاره کرد که در این حوزه نیز بیش از بیست میلیارد ریال تسهیلات در قالب ۲۸۲ فقره قرارداد به هم استانی های گرامی پرداخت شده است.

آقای مالمیر در صحبتهای خود به نقش بانک مسکن در رونق اقتصادی اشاره نمودید، در این خصوص توضیح دهید.

همانگونه که مستحضرید بیش از ۱۳۰ صنعت با بخش مسکن مرتبط می باشند ،بنابراین تحرک در بازار مسکن طبیعتا منجر به ایجاد رونق در صنایع مرتبط با آن خواهد شد از اینرو تولید کنندگان مصالح ساختمانی می بایست از این فرصت مناسب استفاده نموده و با تولید کالای با کیفیت ایرانی تمام تلاش خود را در راستای برطرف نمودن نیازهای بازار داخل و حتی صادرات محصولات تولیدی خود به کشورهای هدف به کار گیرند .با این اقدام منویات مقام معظم رهبری در خصوص اقتصاد مقاومتی به خوبی محقق شده و شاهد ایجاد اشتغال پایدار خواهیم بود.

در حوزه تسهیلات مسکن مهر چه اقداماتی صورت گرفته است؟

مسکن مهر از دو منظر قابل بحث می باشد :الف پروژه هایی که بدلایل مختلف از جمله نداشتن توجیه اقتصادی برای مصرف کنندگان ،جانمایی نامناسب و نگاه محصول محوری که به برخی از پروژه ها شده است و اکنون به حالت تعطیل درآمده و مشکلات فراوانی را برای شعب این بانک ایجاد نموده است که حل آن نیاز به حمایت ملی و سازمانهای مربوطه در سطح کلان دارد .
ب:پروژه هایی که دارای متقاضی بوده و بتدریج عملیات ساختمانی آنها رو به پایان است که، در این بخش بانک مسکن مبلغ ۲۰۱ میلیارد ریال جهت احداث ۱٦۵۱ واحد شهری و روستایی و ٦۱٦ میلیارد ریال نیز جهت خرید و فروش اقساطی ۲۰۰۳ واحد شهری و روستایی مسکن مهر تسهیلات پرداخت نموده است .

وضعیت مطالبات بانک مسکن استان چگونه است؟

همانگونه که عرض کردم بانک مسکن رتبه نخست استان را از حیث پرداخت تسهیلات در شبکه بانکی دارا می باشد و با بیش از ۱٤۰۰ میلیارد ریال مانده مطالبات در سالجاری ٤۹ درصد نسبت به اسفند ۱۳۹۵ رشد داشته است و از آنجائیکه وصول تسهیلات پرداختی نقش مهم در افزایش توان پرداخت تسهیلات یک بانک دارد لذا از مردم شریف و فهیم استان همدان تقاضا دارم با پرداخت به موقع اقساط بانک مسکن را در ارائه خدمات به طیف وسیعتری از مشتریان یاری نمایند.

و اما سخن آخر

با توجه به اینکه ایجاد رونق اقتصادی نیازمند همت جمعی و همدلی همه دستگاهها بویژه سازمانهای مرتبط با بخش مسکن می باشد بنابراین انتظار می رود همه عزیزان با همت مضاعف و استفاده از تمامی ظرفیتها ،بانک مسکن را که اصلی‌ترین تامین کننده مالی بخش مسکن می باشد را یاری نمایند تا شاهد شکوفایی اقتصاد و ایجاد اشتغال پایدار در استان همدان باشیم.

مدیریت بحران اقدامات همه‌جانبه و هماهنگ می‌طلبد

ملایر-شبنم اصیلی زاده- همدان پیام: بارش سنگین و بی سابقه برف در ساعات اولیه بامداد ۲۵ بهمن ۹۵ روزی ماندگار در تاریخ شهرستان ملایر رقم زد بارشی که منجر به قطعی و خاموشی گسترده شهرستان، بسته شدن معابر و راهها، قطعی آنتن موبایل، قطعی برق واحدهای صنعتی و کشاورزی و شکستگی درختان در نقاط مختلف شد مروری بر این واقعه، بررسی اقدامات انجام گرفته و تجارب حاصل از این بحران که نشانگر ضرورت هماهنگی دستگاه های خدمت رسان است می تواند در اتفاقات مشابه فراروی مدیران باشد.
دبیر شورای هماهنگی مدیریت بحران شهرستان ملایر با اشاره به پیگیری و اقدامات گسترده فرمانداری شهرستان و ستاد بحران استان از بامداد روز بحران، گفت: حضور و حمایت مدیران کل برق، راهداری و آب استان و همچنین فعالیت شبانه روزی پرسنل ادارات خدمات رسان نقش بسیار مهمی در این بحران داشت.
در برق رسانی با اولویت گذاری عمل شد محمد فارسی دلیل قطع برق گسترده شهرستان را چنین عنوان کرد: عامل اصلی حجم سنگین برف بود که شکستگی ۲۷۵ تیر برق و شش دکل ٦۳ کیلوولت در مهر آباد را به همراه داشت همچنین وزش باد و سرمای همزمان باعث یخ زدگی، سنگین شدن و پارگی سیم های برق شد و در نتیجه به ٤۵۰کیلومتر از شبکه شهرستان صدمه وارد شد.
وی افزود: از بعد از ظهر روز بحران با اقدامات سریع جریان برق وارد مدار اصلی شهرستان شد و برق رسانی به روستاها و سایر نقاط آسیب دیده با کمک ٤۰ اکیپ اضطراری و امدادی برق استان های معین در برنامه روز دوم قرارگرفت همچنین به دلیل شکستگی تیرهای برق در مسیر چاههای آب شرب شهرستان این نگرانی وجود داشت که با اتمام آب مخازن با بحران آب هم مواجه شویم اما برق رسانی به چاههای آب در اولویت قرار گرفت و قطعی آب به جز موارد اندک افت فشار، بوجود نیامد.

شکیبایی مردم کمک کننده است

وی با اشاره به انتظارات و واکنش های مردم در بحران، اضافه کرد: با توجه به گستردگی حجم بحران و مشکلات حاصل از آن به تبع انتظارات مردم و خواسته ها بسیار بالا رفت و تماس های تلفی و مراجعات بسیار زیادی به فرمانداری و دیگر ادارات خدمات رسان داشتیم اما برخورد منطقی و صبورانه مردم با این رویداد بسیار کمک کننده بود کما اینکه انتظار می رود دستگاه های مسئول در این موارد پاسخگوی ابهامات و انتظارات مردم باشند.
فارسی ضمن بیان اینکه تامین احتیاجات اولیه مردم از موارد ضروری و در اولویت در بحران است، بیان کرد: تهیه نان و جو روانی حاصل از آن در این شرایط مهم است با کمک اداره صنعت، معدن و تجارت و هیأت مذهبی در روز اول بحران موتورهای برق در اختیار نانوایی ها قرار گرفت همچنین وارد کردن اقلام مورد نیاز از شهرهای همجوار یکی دیگر از راه های مقابله با کمبود مواد مورد نیاز مردم است.

نبود ژنراتور و ضعیف بودن سازه‌ها از دلایل اصلی صدمه در بخش کشاورزی

دبیر شورای هماهنگی مدیریت بحران شهرستان ادامه داد: حوزه کشاورزی پس از حوزه برق بیشترین خسارت را در این بحران متحمل شد تخریب گلخانه ها، سرمازدگی محصولات و صدمه به بخشی از دامداری های بزرگ و کوچک بخشی از خسارات در این حوزه بود که عمده علت آسیب‌هایی که به حوزه کشاورزی وارد آمد از استحکام نداشتن سازه‌ها و سوله های ساخته شده و نیز در اختیار نداشتن مولد برق و ژنراتور در واحدهای بزرگ صنعتی و دامداری عنوان می شود.
وی در خصوص مشکلات بوجود آمده در سایر حوزه ها اظهار کرد: در حوزه مخابرات قطعی تلفن ثابت نداشتیم اما قطعی تلفن همراه باعث ایجاد مشکلاتی شده بود و با برنامه ریزی و تعیین اولویت ها از روز دوم ارتباطات شهرستان بجز بخشی از مراکز روستایی به حال عادی بازگشت در حوزه بهداشت و درمان نیز بیمارستانها با در اختیار داشتن دستگاههای مولد برق و ذخیره سوخت با مشکل جدی مواجه نشدند اما برق رسانی به این مراکز در اولویت اداره برق قرار گرفت و بازگشایی مسیرهای تردد آمبولانس های اورژانس در شهر و تعدادی از روستاها که نیاز به اورژانس جهت انتقال بیماران و زنان بارداشتند توسط اداره راهداری انجام شد.

در سوخت رسانی مشکلی نبود

وی ضمن بیان ضرورت ذخیره مناسب سوخت و وجود ژنراتور در مراکز سوخت رسانی، افزود: در شهرستان در سوخت رسانی در از روز اول بحران مشکلی نداشتیم و قطعی یا یا کاهش فشار گاز در شهرستان بوجود نیامد.
فارسی بازگشایی راههای اصلی و فرعی و معابر شهری در موقع بحران در اسرع وقت بسیار مهم دانست و گفت: حضور شبانه روزی اکیپ های راهداری و حمل و نقل جاده ای موجب شد که راههای اصلی شهرستان از بامداد روز بحران باز باشند و تنها راههای روستایی بدلیل گستردگی روستاها مدتی بسته شدند معابر شهری نیز با توسط شهرداری ها با امکانات موجود و کمک بخش خصوصی بازگشایی شدند.

بایدها و نبایدهای بحران

دبیر شورای هماهنگی مدیریت بحران شهرستان مشکلات عمده ای که در حین بحران و بعد از آن در شهرستان بوجود آمد را ناشی از کمبود و فرسودگی تجهیزات و ماشین آلات در اختیار ادارات در امداد رسانی و کمبود اعتبارات در پرداخت تسهیلات کم بهره و بلاعوض به مردم و واحدهای خسارت دیده دانست و تجارب حاصل از این بحران را چنین برشمرد: توسعه فرهنگ بیمه و الزام آن، تهیه مولدهای برق در ادارات و مرکزی مهم، شناسایی و رفع نقاط آسیب پذیر در حوزه های مختلف، آموزش به مردم و کارکنان ادارات در جهت پیشگیری و مقابله با بحران و کاهش آسیب ها، تاکید و توصیه به ساکنین روستاها جهت مقاوم سازی ساختمانهای خود از اقدامات مهمی است که قبل از ظهور هر بحران باید انجام شود و بعد از وقوع بحران هم باید سعی شود تا امداد رسانی به مراکز مهم و حیاتی که با سلامتی و جان افراد درگیر هستند در اولویت قرار بگیرند، استفاده از کمک های مردمی و خود جوش و توان بخش خصوصی در مواقع بحران و همچنین اطلاع رسانی بموقع و اعلام هشدار های لازم به مردم در پیش از بحران، همزمان با بحران جهت همکاری با ادارات امدادی از دیگر نکاتی است که باید به آن توجه کرد.

خبر

پس از تصادف مرگبار در جاده سامن – بروجرد؛

راه وشهرسازی: جاده سامن-بروجرد ایمن است

پلیس راه: ایمن نیست

رئیس اداره راه و شهرسازی ملایر در حالی که جانشین پلیس راه استان همدان اعلام کرده جاده سامن-بروجرد ایمن نیست، گفت: این جاده در محدوده ای که به تازگی به طول ٦ کیلومتر افتتاح شده، از ایمنی مناسب برخوردار بوده و علائم ایمنی استاندارد و خط کشی کامل آن اجرا شده است.
علیرضا صارمی در گفت و گو با ایرنا گفت: با توجه به تفکیک وظایف راه و شهرسازی و اداره راهداری و حمل و نقل جاده ای، ایمن سازی و نگهداری راه های موجود به عهده راه و شهرسازی نیست.
وی افزود: راه و شهرسازی تنها مکلف به ساخت و توسعه راه های جدید است که در این راستا اقدام به ساخت چهار خطه کردن محور سامن – بروجرد کرده است.
رئیس اداره راه و شهر سازی ملایر اضافه کرد: برخلاف نظر پلیس راه که این مسیر را ناایمن گزارش کرده است، تمامی مسایل ایمنی در مسیر ٦ کیلومتری چهارخطه سامن– بروجرد که به تازگی برداری شد، رعایت شده است.
صارمی یادآوری کرد: دوشنبه هفته جاری برخورد یک دستگاه خودرو سواری پراید با ۲ دستگاه خودرو سواری پژو و پروتون که از مسیر مقابل در حال تردد بودند، حدود یک کیلومتر بعد از انتهای مسیر افتتاح شده، اتفاق افتاده است.
وی با بیان اینکه این سانحه رانندگی در پیچ پر حادثه و معروف "یونس" رخ داد که از نقاط حادثه خیز استان همدان به شمار می رود، گفت: علت این سانحه سبقت نابجا و غیرمجاز در این پیچ خطرناک بود.
صارمی اظهارکرد: با این تفاسیر مسئولیت امنیت ترافیک راه ها بر عهده این اداره نیست و این سانحه رانندگی در مسیری رخ داده که دهها سال است در آن تردد می شود.
وی ادامه داد: همچنین به منظور ایمن سازی این مسیر ٦ کیلومتری، قبل از پیچ یونس، اداره راهداری چندین ردیف شیار لرزاننده عرضی و طولی و خط سفید ممتد برای جلوگیری از سبقت غیرمجاز ایجاد کرده است.
رئیس اداره راه و شهرسازی ملایر افزود: تابلوهای اخطاری و انتظامی نیز قبل از نزدیک شدن به این پیچ توسط اداره راهداری و حمل و نقل جاده ای نصب شده است.
صارمی افزود: همچنین در فاصله یک کیلومتر قبل از منطقه مسکونی یونس، مسیر چهارخطه با تابلو و علائم کامل با رعایت استانداردهای روز بین المللی از دو باند به یک باند کاهش مقطع می یابد.
وی یادآوری کرد: عصر وقوع حادثه رانندگی منجر به فوتی که در روزهای اخیر شاهد آن بودیم، به همراه همکاران راهداری و با حضور فرمانده پلیس راه ملایر – همدان، اقدام به تجدید خط کشی ممتد وسط محور تا پس از پیچ محل وقوع حادثه شد.

علائم مناسب راهنمایی نصب نشده است

جانشین پلیس راه استان همدان در این زمینه با تائید این موضوع که حادثه در محدوده مسئولیتی راه و شهرسازی رخ نداده است، اظهار کرد: این مساله به معنای مقصر نبودن راه و شهرسازی نیست چراکه علائم مناسب در ٦ کیلومتر این مسیر، نصب نشده است.
سعید اسماعیلی افزود: وقتی از جاده چهار خطه با سرعت ۱۱۰ کیلومتر در ساعت وارد جاده ای می شویم که نیاز به کاهش سرعت و رساندن آن به ٦۰ تا ۷۰ کیلومتر در ساعت است، باید این موضوع از طریق تابلوهای هشداری به راننده اطلاع رسانی شود.
وی بیان کرد: راه و شهرسازی تا ۲ کیلومتر پس از انتهای حوزه کاری اش مسئول است و هنگام توسعه یک راه از ۲ باند به چهار باند، باید راه های پیش رو نیز برای ورود و خروج خودرو ایمن شوند تا برای راننده وضعیت راه گمراه کننده نباشد.
جانشین پلیس راه استان همدان گفت: پلیس راه اقدامات لازم برای تجهیز این جاده را صورتجلسه کرده و نقشه را در اختیار راه و شهرسازی قرار داده است اما طبق آخرین بازدید صورت گرفته، راه و شهرسازی هیچیک از مفاد این صورتجلسه را عملی نکرده است.
وی توضیح داد: نصب تابلو هشدار دهنده، خط کشی و نصب موقتی چشم گربه ای در بین حدفاصل دو خط (لاین) جاده تا زمان قرار دادن نیوجرسی در این چهار خط، مورد تاکید بود که هیچ یک از موارد رعایت نشده است.
دوشنبه هفته جاری، برخورد همزمان چند دستگاه خودرو سواری در مسیر سامن – بروجرد موجب کشته و زخمی شدن چند تن از جمله یک زن باردار و جنین هشت ماه اش شد.

ارتباط با
سرویس مادستان
Madestan@hamedanpayam.com

پیام تاریخ، تمدن و فرهنگ مادستان
The Message Of Madestan's History & Civilization & Culture
روزنامه همدان پیام
۴
چهارشنبه ● ۲۵ بهمن‌ماه ۱۳۹۶ ● شماره ۳۱۳۴
ایران و جهان
siasat@hamedanpayam.com

مجلس

حذف صدور کارت اشتغال از لایحه بودجه سال ۹۷

نمایندگان مجلس با صدور کارت اشـــتغال از بخش درآمدی لایحه بودجه ۹۷ مخالفت و آن را حذف کردند. به گزارش ایلنا، نمایندگان درنشســـت علنی مجلس شورای اسلامی در جریان بررسی بخش درآمدی لایحه بودجه سال ۹۷ با بند الحاقی ۲ تبصره ۱۸ این لایحه درخصوص صدور کارت اشتغال؛ با ۷۶ رأی موافق، ۱۰۱ رأی مخالف و ٤ رأی ممتنع از مجموع ۲٤۳ نماینده حاضر در جلسه مخالفت کردند.گفتنی است نمایندگان و نماینده دولت در مجلس به جهت تامین منابع صدور کارت اشـــتغال از محل درآمد شرکت‌های وابسته به وزارت تعاون، کار و رفاه اجتماعی مخالفت کردند، زیرا تاکید داشتند شرکت های وابسته به این وزارتخانه تنها صندوق‌های بیمه از جمله تامین اجتماعی، فولاد و عشایر را شامل می شود که برداشت از آنها برای صدور کارت اشتغال جایز نیست.

دولت

تدوین منشور گفت‌وگوی سیاسی از سوی وزارت کشور

معاون سیاســـی وزارت کشور از تدوین بخشنامه ای خبرداد که استانداران سراســـر کشور را ملزم به زمینه سازی برای گفتگوی سیاسی بین دولت و ملت و جریان های مختلف سیاســـی و صنفی می کند.به گزارش ایســـنا، اسماعیل جبـــارزاده با بیان اینکه عزم دولت دوازدهم و شـــخص رئیس جمهوری ایجاد فضای وفاق و گفتگوی سیاســـی در سطح ملی است افزود: پیرو دستور وزیر کشـــور، در راســـتای تحقق این امر مهم جلســـات متعددی با حضور صاحب نظران جهت تدوین این منشور تشکیل شده و بزودی در قالب بخشنامه ای به استانداران سراسر کشور ابلاغ خواهد شد.وی با اشاره به این که امروز بیش از هر دوره دیگر فضای سیاسی کشور نیازمند مفاهمه و گفتگو بین سلایق مختلف فکری است، بر نقش احزاب سیاسی و مجامع صنفی تاکید کرد.

خبر

درخواست برای افزایش اختیارات سه استان

وزیر کشور از رئیس جمهوری درخواست کرد اختیارات یک تا سه استان در چهارچوب اصل ۱۲۷ قانون اساســـی همتراز بـــا اختیارات دولت در حوزه هایی مشخص افزایش یابد.
به گزارش ایرنا ، عبدالرضا رحمانی فضلی در نشست مشترک استانداران سراسر کشـــور به بحث واگذاری اختیارات به استان ها اشاره کرد و خطاب به رئیس جمهوری گفت: ظرفیت های استان ها و سطح کارشناسی آنها بسیار بالا است و یقین داریم کارها به راحتی در استان ها تصمیم گیری شده و پیش می‌رود.
وی افزود: درخواســـت ما این است که مدت زمان واگذاری بیش از ۱۰۰ مورد اختیار به استان‌ها برای ســـال ۹۷ هم تمدید شود چون طبق مصوبه این مدت زمان تا پایان ســـال ۹٦ بود و نامه تمدیـــد آن را برای رئیس جمهوری تهیه و ارسال کرده ایم.

خبر

سخنگوی دولت:

بدون موافقت مجلس، قانون یارانه‌ها را اجرایی نمی‌کنیم

سخنگوی دولت اعلام کرد که دولت بدون موافقت مجلس، قانون یارانه‌ها را اجرایی نمی‌کند.
به گزارش ایســـنا، محمدباقر نوبخت در نشست خبری با اهالی رسانه با در پاسخ به پرسشی درباره چگونگی پرداخت یارانه‌ها اظهار کرد: ما تبصره ۱۸ را از ١٤ جدا کردیم و دو نکته برای پرداخت یارانه‌ها در نظر داریـــم؛ یک اینکه به خانواده‌های واقعا نیازمند یارانه بدهیم، دو این که به خانواده‌هایی یارانه بدهیم که زیر خط مســـتمری‌بگیران قرار دارند و دریافتی آنان ۱۹۳ هزار تومان است چرا که قصد ما ریشه‌کن کردن فقر مطلق است.
وی با تاکید بر اینکه سیاست دولت، گشتن حساب های مردم نیست، گفت: دولت قصد دارد از محل افزایش قیمت حامل‌های انرژی، ۱۰۰ هزار واحد مسکن فرسوده را نوسازی کند، ناوگان حمل و نقل عمومی را نو کند که منجر به ایجاد حدود ۲۵ هزار شـــغل میشود و البته که ما بدون موافقت مجلس، قانون یارانه‌ها را اجرایی نمی‌کنیم.
نوبخت با اشـــاره به اقدامـــات دولت برای پیشـــبرد طرح اصلاحات اقتصـــادی اظهار کرد: ما در برنامه بودجه به اصلاح روش بودجه‌ریزی پرداختیم و بودجه ۳٤۰ دســـتگاه را بر اساس قیمت‌ها واریز کردیم و بیش از ۸۰۰ طرح و پروژه ملی را اســـتاتی کردیم و در نهایت بودجه برخی از دستگاه‌ها را شفاف کردیم که این امر سبب شد بودجه امسال شفاف دیده شد.
وی ادامه داد: خود من در ۱٦ دوره بودجه‌ریزی حضور داشـــتم و می دیدم که هیچ مکتوبی داده نمی شـــد و تنها یک ســـی دی می‌دادند که می‌گفتند می‌توانید آن را باز کنید در حالیکه قفل بود! اما ما بر اســـاس واقعیت‌ها منابع را تعیین کردیم. سیاست ما در سال ۹۷ کاهش فقر مطلق است و برای یک میلیون و ۳۳ هزار فرصت شغلی برنامه‌ریزی کردیم.
سخنگوی دولت همچنین درباره وضعیت زندانیان و خودکشی‌هایی اخیر اظهار کرد: دولت در این زمینه دو رویکرد دارد؛ نخست دخالت نکردن در کار قوه قضائیه که باید به این نوع رخدادها نظارت کند و مسئولیت آن نیز بر عهده قوه قضائیه است و دوم اینکه آقای رئیس‌جمهور نسبت به برخی از رخدادهای اجتماعی و قضایی نگران است و در چارچوب فعالیت‌های قانونی اساسی به وظایف خود ادامه می‌دهد.
وی افزود: باید بپذیرم که کشور با خطرات مختلف مواجه است، پس وقتی یک زندانی در اختیار قوه قضائیه قرار می‌گیرد، امانت ما اســـت. دشـــمنان از این حوادث سوءاستفاده می‌کنند و خودمان باید بدانیم که وقتـــی یک زندانی در اختیار ما قرار گرفته اســـت، باید از او مراقبت و صیانت کنیم، بنابراین اگر واقعا تقصیر و قصوری صورت گرفته است انتظار می‌رود این پیگیری صورت بگیـــرد و آقای روحانی نیز در این زمینه پیگیر است.

معاون اقتصادی رئیس جمهوری اعلام کرد:

چهار گام دولت برای اجرای برنامه بازآفرینی شهری

معاون اقتصـــادی رئیس جمهوری از چهار گام دولت برای اجرای برنامه ملی بازآفرینی پایدار شهری خبر داد که این چهار گام تامین زمین، رفع مشـــکلات اداری و ثبتی، تامین تاسیســـات زیربنایی و روبنایی و همچنین اعطای تسهیلات تشویقی را شامل می شود.
به گزارش ایرنـــا، «محمد نهاوندیان» در جمع خبرنگاران افزود: دولت در این طرح منتظر اقناع ساکنان بافت های فرسوده و تکیه بر نوسازی ساختمان به ساختمان نماند و اقداماتی برای عملیاتی شدن آن در دستور کار قرار داد. وی گفت: رئیس جمهوری همه وزارتخانه را موظف کرده است که زمین های آزاد خود را در اختیار وزارت راه و شهرسازی قرار دهند تا محله های جدید روی این زمین ها احداث شود.
معـــاون اقتصادی رئیس جمهوری اضافه کـــرد: علاوه بر زمین، دولت برنامه ای طراحی کرده اســـت که مشـــکلات اداری، ثبتی و پروانه ای احداث مسکن های جدید را برطرف کند.
نهاوندیان احداث تاسیسات زیربنایی و روبنایی را سومین گام دولت در اجرای برنامه ملی بازآفرینی پایدار شهری ذکر کرد و گفت: منابع مالی احداث این تاسیسات در بودجه عمرانی دستگاه های مختلف دیده شده است.به گفته معاون اقتصادی رئیس جمهوری، در برنامه ملی بازآفرینی پایدار شهری خریداران واحدهای اضافی جدید، از تسهیلات تشویقی برخوردار می شوند.

لزوم خروج تقاضای سفته بازانه از بازار ارز

وی در مورد برنامه دولت برای کنترل نوســـانات نرخ ارز گفت: تدابیر متنوعی برای مدیریت بازار ارز اندیشـــیده شده است که به مرور اعلام و اعمال خواهد شد.
نهاوندیان یکی از این برنامه ها را انتشـــار اوراق مشارکت ارزی توسط بانک مرکزی و وزارت نفت ذکر کرد و گفت: اطلاعات اوراق مشارکت ارزی به تفصیل توسط بانک مرکزی اعلام خواهد شد.
وی با بیان اینکه نوسانات هفته های اخیر، نوساناتی کوتاه مدت بود و با برنامه های دولت به ثبات خواهد رسید، گفت: نرخ ارز باید به آرامشی که در سالهای قبل وجود داشت و پیش بینی پذیری اقتصاد ایران را بالا برد، بازگردد. معاون اقتصـــادی رئیس جمهوری افزود: ارز ابزار مبادله تجاری یک اقتصاد با خارج از آن اقتصاد اســـت؛ اگر تقاضا برای ارز به جای اینکه به تقاضای مبادلاتی برای تولید، ســـرمایه گذاری و تجارت محدود شود، به تقاضاهای دیگری وارد شود، باید به روش‌های مختلف مدیریت شود.
نهاوندیان تاکید کرد: عوامل روانی و سیاسی و همچنین تقاضاهای سفته بازانه در بازار ارز باید از این بازار خارج شوند.
وی اضافه کـــرد: تراز تجاری، تراز پرداخت ها، وضعیت ذخایر ارزی، نســـبت بدهی ها به تولید ناخالص ملی در مقایسه با کشورهای دیگر وضعیت باثباتی را نشـــان می دهد، بنابراین، چنین نوسان های مقطعی دلیل اقتصادی ندارد؛ آن دلیل را باید شناسایی و مدیریت کنیم.

رهبر معظم انقلاب اسلامی در دیدار دست‌اندرکاران کنگره شهدای استان سیستان و بلوچستان:

شیعه و سنی در جمهوری اسلامی در دشوارترین میدان‌ها کنار یکدیگرند

بیانات رهبر معظم انقلاب اســـلامی در دیدار دست‌اندرکاران کنگره شهدای استان سیستان‌وبلوچســـتان که در تاریخ ۱٦ بهمـــن ۹٦ برگزار شـــده بود، صبح دیروز در محـــل این همایش در زاهدان منتشر شد.
به گـــزارش ایســـنا، حضرت آیـــت ا... خامنه‌ای در این دیدار با اشـــاره به علاقه عمیق خود به مردم سیستان و بلوچستان، مردم بلوچ را گـــرم، صمیمی، با صفا و با اســـتعداد، و مردم سیستان را از لحاظ گذشته تاریخی در بین همه اقوام ایرانی، کم‌نظیر و درخشان توصیف و خاطرنشان کردند: با وجود این استعدادهای سرشار، در دوران قاجـــار و پهلـــوی بـــه مردم سیستان و بلوچستان بی‌اعتنایی می‌شد و همین موجب شد که استعدادهای مردم بروز نکند.
ایشان، خدمات انجام‌شده در این منطقه در ســـالهای پـــس از انقلاب را نشـــانه محبت دوطرفه مردم و نظام دانســـتند و با اشاره به نیازهای مطرح‌شده از جانب اســـتاندار در این دیدار افزودند: نیازهای مردم اســـتان همچون آب‌شـــیرین‌کن و خـــط آهـــن را باید از طریق مســـئولان ارشد دولتی به‌طور جدی دنبال کنید و با میدان آوردن بخش خصوصی، استفاده از منابع صندوق توسعه ملی نیز امکان‌پذیر خواهد شد.
رهبر انقلاب اسلامی، سیستان‌وبلوچستان را همچون استانهای کردستان و گلستان مظهر وحدت اسلامی و الگوی همکاری و زندگی برادرانه شـــیعه و ســـنّی برای دنیا دانســـتند و با تأکید بر هوشیاری در مقابل تفرقه‌افکنی دشمن گفتند: شهادت یک نوجوان ســـنّی در دفـــاع مقدس و یا شـــهادت یک مولوی اهل ســـنت به علت دفاع از انقلاب اســـلامی به‌دست ضدانقـــلاب، نشـــان می‌دهد بـــرادران شیعه و ســـنی در جمهوری اسلامی در دشـــوارترین میدان‌هـــا در کنار یکدیگر حاضرند و باید بـــا کارهای فرهنگی و هنری این حقایـــق و وحدت واقعی را مجسم و نمایان کرد.
حضـــرت آیت ا... خامنه‌ای، ایســـتادگی جمهوری اســـلامی در مقابـــل جاهلیت مدرن با وجود تحریم و همه توطئه‌های نظامـــی و فرهنگی دشـــمنان را مرهون قدرت ایمـــان و فداکاری مردم خواندند و گفتنـــد: مظهر کامل ایمان راســـخ در زنجیره‌ی بســـیار مهم ایمان و مقاومت، شهیدان و ایثارگران هستند، بنابراین نظام اسلامی به تعظیم و تکریم شهدا نیازمند است.

روحانی: آمادگی دولت در تقویض اختیارات به استانداران

فاصله مدیریت با نسل جوان باید کاهش یابد

رئیـــس جمهوری بـــا تاکیـــد بر این کـــه دولت بـــرای تفویض اختیـــارات به اســـتانداران آمادگـــی دارد، گفت: جوانان باید هر چه ســـریع‌تر بـــه عرصه مدیریت وارد شـــوند و فاصلـــه مدیریت با نســـل جوان کاهش یابد، زنان نیز شایستگی‌های فراوانی دارند و بایستی در سطوح مختلف مدیریتی وارد شوند.
به گزارش پایگاه اطلاع رســـانی ریاســـت جمهوری، حجت الاســـلام و المســـلمین حسن روحانی روز ســـه شنبه در نشست مشترک استانداران، وزرا، روسای سازمان های اقتصادی و مدیران موسسات مالی و اعتباری همه مسئولین را به حضور جوانان و زنان در عرصه‌های مدیریتی توصیه کرد و اظهارداشت: جوانان باید هر چه سریع‌تر به عرصـــه مدیریت وارد شـــوند و فاصله مدیریت با نســـل جوان کاهش یابد. زنان کشور نیز شایســـتگی‌های فراوانی دارند و بایستی در ســـطوح مختلف مدیریتی وارد شوند.
وی همچنین توجه و نگاه یکسان به اقوام و مذاهب مختلف را از ســـوی مســـئولین مـــورد تأکید قرار داد و یادآور شـــد: همه ایرانیـــان و اقوام و مذاهـــب گوناگون باید احساس کنند که مدیران کشور و مسئولین بـــا نظر واحدی به آنها نگاه می‌کنند و هیچ تفاوتی بین آنها قایل نیستند.
رئیس جمهوری تصریح کرد: انســـجام و وحدت با شـــعار ایجاد نمی‌شـــود، بلکه با عمل و رســـیدگی به امور، اقشار مختلف مردم است که وحدت ایجاد کرد و جامعه ایـــران، جامعه محبت، بـــرادری و اخوت است.

باید از همـــه ظرفیت‌های قانون اساســـی در مدیریـــت بهتـــر امور استفاده کنیم

روحانی در بخش دیگری از ســـخنان خود بـــا قدردانی از مدیریت وزارت کشـــور و شورای امنیت در اغتشاشات دی‌ماه، اظهار داشـــت: این که یک بحـــران در طول یک هفته جمع می‌شـــود، اقدامی بسیار بزرگ و ارزنده اســـت که البته در این زمینه همه دســـتگاه‌ها به صحنه آمده و به خوبی و با دقت این بحران را مدیریت کردند.
وی تصریح کرد: در روز اول شروع بحران و اغتشاشـــات به پلیس دســـتور دادیم که بدون ســـلاح امنیت را در خیابان‌ها برقرار کند و پلیس با آرامش کامل امنیت را برقرار کرد.
رئیس شورای عالی امنیت ملی با بیان این که قانون اساسی ظرفیت‌های بسیار زیادی دارد و بـــه خوبی می‌توانـــد، ضمن اداره کشـــور، رضایت عمومی را هم به شـــرط التزام و اجرای کامل آن برقرار سازد، اظهار داشـــت: باید از همه ظرفیت‌هـــای قانون اساسی در مدیریت بهتر امور استفاده کنیم و فصول مختلف قانون اساســـی از جمله فصل ســـوم قانون اساســـی که مربوط به حقوق ملت است را مورد توجه قرار دهیم.
روحانی همچنین گفـــت: در اجرای قانون اساســـی، همه دســـتگاه‌ها، باید مشارکت داشته باشند اما رئیس جمهوری مسئولیت و وظایف خاصی نســـبت به اجرای قانون اساسی دارد و مســـئول اجرای آن است و در این مسیر همه قوا و نهادها باید در کنار هم قرار بگیرند.

همه مســـئولان اجرایـــی برای تقویت زیرساخت های لازم را برای توسعه فضای مجازی تلاش کنند

رئیس جمهوری همه مســـئولین اجرایی و اســـتانی را به تقویت زیرساخت‌های لازم برای توســـعه فضای مجـــازی و فناوری اطلاعات، توصیه کـــرد و گفت: در دولت یازدهم حدود ۲۰ هـــزار میلیارد تومان در حـــوزه توســـعه زیرســـاخت‌های فناوری اطلاعـــات هزینه شـــد تا مـــردم راحت‌تر زندگی کنند و به دنبال نسل سوم و چهارم موبایل هستیم تا شغل موبایل محور ایجاد شـــود و در حوزه فناوری اطلاعات ایجاد ۱۰۰ هزار شـــغل برای سال ۹۷، پیش‌بینی شده است.

خبر

خودکشی سید امامی برای ما کاملا مسجل شده است

ســـخنگوی کمیسیون امنیـــت ملی و سیاســـت خارجـــی مجلـــس ، جزییاتی از خودکشـــی و نحوه مرگ ســـید امامی ارائه کـــرد و گفت: کاملا برای ما مسجل است که سید امامی خودکشی کرده است.
سید حسین نقوی حسینی در گفـــت وگو بـــا ایرنا درباره مرگ سید امامی استاد دانشگاه امام صادق(ع) گفت: فیلم داخل زندان مرحوم سید امامی با حضور هیأتی از مجلس و همچنین نایب رئیس مجلس بازبینی شد.
وی که عضو این هیأت بود و در این جلسه حضور داشت، توضیح داد: در این فیلم گویاســـت که خود فرد برای مقدمات خودکشی اقدام می کند و حتی تخت و محلی که میخوابد را آماده می کند.
نماینـــده مردم ورامیـــن در مجلس افزود: به دلیل آن که ســـید امامی شـــخصیت علمی و استاد دانشگاه بود اتاق خاصی به وی داده بودند. او محلی که اســـتراحت می کرد را به نحوی آماده می کند که هر کس از پشت پنجره نگاه کند، احساس کند فرد خوابیده است، یعنی بالش و پتو را طوری میگذارد که این احســـاس ایجاد شـــود و کاملا صحنه سازی می کند.
نقوی حسینی ادامه داد: در ادامه سید امامی پیراهن خود را در می آورد و گره می زند و کارهای مقدماتی را انجام می دهد، در قســـمتی هم مشخص است که وی تلاش می کند شیشه لامپ اتاق را احتمالا برای زدن رگ ، بشکند که موفق نمی شود.
وی افزود: در بخشی از فیلم او اشیا مختلفی را به سمت لامپ پرتاب می کند که آن بشکند ولی نهایتا موفق نمی شود و در ادامه پیراهنش را درمی آورد و آماده می کند.

پیام تاریخ، تمدن و فرهنگ مادستان
The Message Of Madestan's History & Civilization & Culture
روزنامه همدان پیام
۵
چهارشنبه ● ۲۵ بهمن‌ماه ۱۳۹۶ ● شماره ۳۱۳۴
جامعه
ejtemaei@hamedanpayam.com

خودشیرینی برخی دستگاه‌های اجرایی عامل بی‌اطلاعی مسئولان از آسیب‌های اجتماعی

رئیس فراکسیون امید مجلس بر ضرورت همکاری و هماهنگی مجلس، شورای شهر و دستگاه‌های اجرایی مربوطه برای پیگیری آسیب‌های اجتماعی در پایتخت تاکید کرد.به گزارش ایسنا، محمدرضا عارف اظهار کرد: اگر بگوئیم آسیب‌های اجتماعی، جدی‌ترین و اساسی‌ترین بحث کلان نظام است، غلو نکرده‌ایم. این عضو مجمع تشخیص مصلحت نظام ادامه داد: کمبود آمار و امساک در ارائه آمار یا گاهی خودشیرینی برخی دستگاه‌های اجرایی که آمار را کم نشان می‌دادند، باعث شد مسئولین ارشد با واقعیات روبرو نشوند، در واقع آمار چیزی را می‌گفت و واقعیت چیز دیگری را نشان می‌داد.

بودجه زنان سرپرست خانوار کاهش نیافته است

اعتبارات زنان سرپرست خانوار نه تنها نسبت به سال ۹۴ و ۹۵، کاهش پیدا نکرده، بلکه سهم این قشر از حوزه معاونت زنان به اعتبارات بهزیستی اضافه شده است.
رئیس سازمان بهزیستی کشور در گفت و گو با ایسنا، تصریح کرد: وام های اشتغال برای زنان سرپرست خانوار تحت پوشش سازمان بهزیستی کشور مانند قبل در بودجه سال آینده برقرار خواهد بود.
انوشیروان محسنی بندپی افزود: آنچه اکنون مورد بحث برخی افراد قرار گرفته، این است که در سال‌های گذشته از محل اعتبارات معاونت زنان و خانواده ریاست جمهوری بودجه‌ای برای زنان سرپرست خانوار وجود داشت که اکنون این اعتبار در بودجه بهزیستی قرار گرفته است.

لزوم تقویت پژوهش‌های بین دانشگاهی

عضو هیأت علمی دانشگاه علوم پزشکی ایران با اشاره به لزوم افزایش پژوهش‌های بین دانشگاهی در کشور، گفت: باید فضای کار گروهی در حوزه پژوهش تقویت شود.
عبدالرضا پازوکی در گفت‌وگو با ایسنا با اشاره به اینکه وضعیت پژوهشی در کشور رشد بسیار خوبی کرده است، افزود: با فعالیت‌های انجام شده در سال‌های اخیر وضعیت پژوهشی کشور ارتقا یافته و مناسب‌تر از قبل شده است.
وی با بیان اینکه دسترسی به مقالات برای دانشجویان و پژوهشگران در سال‌های اخیر بسیار ساده‌تر شده است، افزود: امیدواری برای انجام پژوهش‌های جامعه‌نگر در کشور افزایش یافته است.

سرپرست امور روستایی استانداری همدان تاکید کرد

نبود زیر ساخت در روستاها دلیل حاشیه نشینی

▪ دانشیار دانشگاه بوعلی سینا: شکاف بین و روستاها و شهرها باید کم شود

» مهسا پاشایی

تحولات جمعیتی مناطق شهری و روستایی در دهه اخیر سبب شده که بیشترین جمعیت کشور در شهرهای بزرگ متراکم شوند. در دهه ۱۳۳۰ شمسی حدود ۷۰ درصد جمعیت کشور در نقاط روستایی و حدود ۳۰ در صد آن در نقاط شهری بودند، این در حالی است که امروزه تنها حدود ۳۰ درصد جمعیت در نقاط روستایی به سر می‌برند. این موضوع حاکی از مهاجرت با سرعت بالایی از روستاها به شهرها است. از طرفی دولت برای رفع این مشکل تصمیم به تبدیل کردن روستاها به شهر برای روستاهایی با جمعیت بالای ۳ هزار و ۵۰۰ نفر را گرفت.
درباره این طرح و مزایا و معایب آن، با موسی اعظمی، دکترای توسعه روستایی از دانشگاه ردینگ انگلستان و دانشیار دانشگاه بوعلی سینا همدان مصاحبه انجام داده‌ایم که در زیر می‌خوانید.

مهاجرت روستایی در ایران به چه علت اتفاق می‌افتد؟

روستا و روستانشینی در ایران از اهمیت زیادی برخوردار بوده و مراکز روستایی علاوه بر نقش بی‌بدیل در تولیدات غذایی، سنگ بستر نیروی انسانی فعال جامعه هستند. توجه نکرن به فضاهای روستایی زمینه‌ساز بروز مشکلات عدیده‌ای در یک قرن گذشته شده است. اگرچه مناطق مختلف روستایی هر کدام مسائل و مشکلات خاص خود را دارند اما برخی مشکلات مثل مهاجرت در اغلب مناطق روستایی فراگیر است. لذا این پدیده منجر به پیدایش پیامدهای نامطلوبی در خود روستاها بعنوان مناطق مهاجرفرست و نواحی شهری بعنوان مناطق مهاجرپذیر گردیده است.

روند سریع مهاجرت روستایی در ایران ناشی از چیست؟

متأسفانه روند مهاجرت در کشور ما در نیم قرن گذشته سرعتی شتابان داشته است که در بسیاری نقاط منجر به خالی از سکنه شدن روستاهای متعدد شده است. این شواهد نشان می‌دهد کشور ما در توسعه روستایی توفیقی نداشته و آن می‌تواند ناشی از ضعف برنامه‌ریزی‌های تولیدی و کشاورزی در نواحی روستایی و نداشتن توازن بین توسعه روستایی و شهری باشد. برنامه‌ریزی نامناسب در نواحی روستایی و ضعف امکانات زیستی، سبب مهاجرت‌های شدید روستا به شهر شدده و افراد با ترک روستا از سویی سبب تنزل و انحطاط نسبی روستاها می‌شوند و از سوی دیگر به لحاظ فقدان مهارت‌های لازم و ضعف بنیه اقتصادی، به ناچار در حاشیه شهرها ساکن شده و به مشاغل کاذب روی می‌آورند.

اشاره کردید مهاجرت روستایی در ایران گسترده بوده؛ چرا؟ و بعبارتی انگیزه مهاجرت چه بوده است؟

در فرآیند مهاجرتی؛ علل و انگیزه‌های مهاجرت روستائیان به سمت مراکز شهری قابل تأمل است. در یک نگاه کلان عوامل مهاجرت به دو گروه دافعه و جاذبه تقسیم می‌شوند. عامل دافعه، عواملی است که سبب حرکت از مبدأ می‌شوند و عامل جاذبه عاملی است که سبب تسریع حرکت در مقصد می‌شود. در کل نقش عوامل دافعه روستایی در مهاجرت روستا به شهر بیشتر از سایر عوامل به خصوص عوامل جاذبه شهری است. برخلاف تصور عمومی که زرق و برق شهری را علت مهاجرت روستاییان به شهر می‌دانند، من معتقدم نقش دافعه‌های روستایی تعیین‌کننده‌تر هستند.

چه چالش‌هایی برای کاهش مهاجرت و غلبه بر وضعیت موجود متصور هستید؟

از منظر توسعه روستایی مقوله برنامه‌ریزی برای روستاها با دو چالش عمده روبروست: یکی پراکندگی نامناسب روستایی در سراسر کشور دیگری توزیع نامناسب جمعیت در نقاط روستایی است. توزیع نامناسب جمعیت روستایی، برنامه‌ریزی این مناطق را با مشکل اساسی مواجه کرده است. به هر حال، وجود چالش‌های متعدد در حوزه روستایی؛ برنامه‌ریزی تحقق توسعه پایدار روستایی را با توجه به ساختارهای اجتماعی- اقتصادی ، نهادی" مدیریتی و مکانی" فضایی موجود دچار مشکل ساخته است.

چه راهکاری برای برون‌رفت و یا کاهش این معضل اقتصادی - اجتماعی پیشنهاد می‌کنید؟

همانطوری که عرض کردم توسعه روستایی در کشور ما با عنایت به شرایط اقتصادی، اجتماعی و محیطی موجود امری پیچیده است. بدون شک، به هر میزان که دولت به ساماندهی روستاها عنایت داشته و خدمات اولیه مورد نیاز مردم را در روستاها تامین نماید به همان اندازه از میزان مهاجرت به شهرها کاسته خواهد شد. در این راستا ما نیازمند توجه جدی دولت و برنامه‌ریزی منسجم بر پایه الگوها و پارادیم‌های جامع و نوین قرن حاضر هستیم که باید به سرعت عملیاتی شود.

لطفا درباره این پارادایم جدید بیشتر توضیح دهید و چگونه به فرآیند توسعه روستایی کمک خواهد کرد؟

شواهد موجود موید ناکارآمدی اقدامات دولت در مناطق روستایی است و باید در این زمینه بازبینی و بازنگری داشته باشیم. اولا نگاه به توسعه روستایی باید از توسعه کشاورزی فراتر رود و کشاورزی باید موتور محرکه توسعه روستایی باشد نه تمام آن. دوم اینکه با درک نسل جوان، ایجاد اشتغال، ارائه تسهیلات بیشتر و... در روستا راه مهاجرت از روستاها را بست. وقت آن رسیده که گرایش‌های دوگانگی از برنامه‌ریزی توسعه ملی حذف شوند، گرایش‌هایی که شهر را در مقابل روستا و صنعت را در مقابل کشاورزی قرار می‌دهند. در عوض باید گرایش به قرار دادن شهر در کنار روستا و صنعت در کنار کشاورزی و بطور کلی هماهنگی این عناصر در برنامه‌ریزی توسعه مورد توجه باشد. این نکته کلیدی پارادایم‌های جدید توسعه روستایی است که در این رویکرد شهر و روستا درکنار هم دیده می‌شوند نه در مقابل هم. در نتیجه روستا و شهر بجای دوگانه انگاری در تفکر توسعه در یک زنجیره روستا-شهری انگاشته شده، تفاوتها کم شده و حتی تفکر تبدیل روستا به شهر نیز کم اهمیت خواهد شد.

آیا به نظر شما باید روستاها تبدیل به شهر شوند؟ چرا؟

در جامعه کنونی اگر جمعیت روستایی از حد معینی بیشتر شود، طبق قوانین موجود آن روستا تبدیل به شهر می‌شود. تبدیل کردن یک روستا به شهر آن هم به واسطه داشتن جمعیتی بالای ۳ هزار و ۵۰۰ نفر کار راحتی است و این طرح اغلب بصورت احساسی و بدون مطالعه و با بهره برداری سیاسی تصویب می‌شود که اولا با این کار، ما نظام معیشت کشاورزی و دامپروری را به نابودی می‌کشانیم و دوم اینکه، در اغلب مناطق شهرهای کوچکی ایجاد شده است که آنها حتی از حداقل امکانات شهرنشینی بیمارستان، درمانگاه و ... برخوردار نیستند و از سبک زندگی کشاورزی و ... فاصله می‌گیرند. بنابراین، این گونه تصمیمات غالبا مخرب است .در این شرایط، موضوع تبدیل روستاها به شهر غیرعقلایی بوده و بجای آن باید شکاف بین زندگی در این دو منطقه از همه حیث کم شود و به حداقل برسد تا تمایل و انگیزه برای مهاجرت کمرنگ شود.
ظاهر پورمجاهد سرپرست امور روستایی استانداری همدان نیز در این باره به سوالات ما پاسخ داد که در ادامه می‌خوانیم.

چرا روستاییان به شهر مهاجرت می‌کنند؟

علت مهاجرت روستاییان به شهر نبود اشتغال و بیکاری در روستاها، وضعیت معیشت و اقتصاد خانوار، نبود عوامل زیر ساختی در روستاها مثل آب و... ، زرق و برق شهرها مثل سالن های ورزشی، شرایط بهداشتی (خانه های بهداشت، بیمارستان ها،...)و سهولت حمل و نقل و ... است.
نتیجه مهاجرت از روستا به شهر چیست ؟
مهاجرت از روستا به شهر سبب حاشیه نشینی در شهرها شده است و اسکان این جمعیت در بافت‌های فرسوده شهرها مشکلات اجتماعی، اقتصادی و فرهنگی ایجاد می‌کند که منجر به بسیاری از آسیب‌های اجتماعی می‌شود.

چه راهکاری برای کاهش مهاجرت از روستا به شهر دارید؟

باید پتانسیل روستاها را افزایش دهیم و عوامل زیرساختی در روستاها ایجاد کنیم؛ برای مثال، در دسترسی به شهرها، حمل و نقل مناسب فراهم کنیم. همچنین مشکلات روستاییان باید رفع شود و امکانات آنها از لحاظ کیفیتی ارتقا پیدا کنند.
در کنار ایجاد اشتغال در روستاها که بسیار ضروری است باید از فارغ‌التحصیلان بخش کشاورزی استفاده کرد تا کشاورزی در روستاها اصولی‌تر شود حتی در این زمینه می‌توان از امکانات خود مردم و تسهیلات بانکی سوبسیددار برای تولید بهره برد.
تبدیل شدن روستا به شهر باید در یک قالب منطقی و علمی ایجاد شود و یک تحلیل اقتصادی- اجتماعی و فرهنگی در این زمینه انجام شود همچنین باید زیرساخت‌های مناسب با یک نگاه شهری در روستاها صورت گیرد.

خبر

با فرد معتاد در یک خانواده چطور برخورد کنیم؟

رئیس انجمن مددکاران اجتماعی، رفتار اطرافیان را در روند ترک معتادان بسیار موثر خواند و گفت: یکی از علل بازگشت معتادان به مصرف موادمخدر بازخوردها و رفتاری است که از اطرافیان به ویژه بستگان نزدیکشان می‌بینند که در نهایت منجر به شکست در ترک می‌شود.
به گزارش خبرآنلاین، سیدحسن موسوی چلک درباره رابطه بین "اعتیاد و خشونت" در افراد گفت: ما با پدیده‌ای به نام اعتیاد مواجه هستیم که پیامدهای متعددی در جامعه دارد و خشونت، طلاق، همسر آزاری و کودک آزاری از جمله این پیامدها هستند.
وی با بیان اینکه خشونت تنها آزار جسمی نیست، گفت: اعتیاد پدر یا مادر می‌تواند باعث تحقیر فرزند شود مثلا فرزند خجالت می‌کشد که پدر معتادش را دوستان و مربیانش در مدرسه ببیند یا وقتی پدر نسبت به خواسته‌های منطقی فرزند و همسر بی‌تفاوت می‌شود که همه نمونه‌ای از خشونت‌هایی هستند که معمولا کمتر به آنها توجه می‌شود.
رئیس انجمن مددکاران اجتماعی افزود: وقتی به مهمانی می‌رویم و حاضر نیستیم پدر یا مادر یا بستگان معتاد خود را به همراه ببریم و یا اینکه فرد معتاد را در یک جاهایی به عنوان نقطه ضعف خود قلمداد می‌کنیم همه و همه از عوامل آزار افراد می‌باشند.
به گفته موسوی در اکثر پژوهش‌هایی که انجام شده است، نشانه‌هایی از رابطه مستقیم "اعتیاد با طلاق، همسرآزاری و کودک آزاری" وجود دارد.
وی ادامه داد: معمولا بخشی از رفتار خشونت‌آمیز فرد معتاد به رفتار اطرافیان بستگی دارد اما بیشتر این خشونت بستگی به رفتار خود فرد معتاد دارد، این خشونت‌ها جزو عوامل اجتناب‌ناپذیر اعتیاد است، در اکثر مواقع در اثر دیر رسیدن مواد مخدر به فرد معتاد، وی کنترل رفتاری و گفتاری خود را از دست می‌دهد و به رفتار خشونت‌آمیز دست می‌زند.
رئیس انجمن مددکاران اجتماعی با تاکید بر اینکه رفتار اطرافیان در روند ترک معتادان بسیار موثر است، گفت: نکته مهمی که در رابطه با رفتار اطرافیان با معتادان وجود دارد این است که بسیاری از معتادان بارها به سمت ترک می‌روند اما دوباره به سمت مخدر کشیده می‌شوند، درواقع بازخوردها و رفتار غلط اطرافیان منجر به شکست در ترک فرد معتاد شده است.
موسوی چلک با تاکید بر اهمیت آموزش سلامت روان در جامعه گفت: خانواده‌های معتادان به ویژه همسر، مادر، پدر باید اعتیاد را بشناسند و با عوارض آن آشنا شوند، کنترل خشم را یاد بگیرند و رابطه‌های بین فردی را بیاموزند، مهارت‌های مقابله با مشکلات را یاد بگیرند، این موارد کمک می‌کند خانواده بتواند رفتار بهتری با معتاد داشته باشد و راه‌های بازگشت به زندگی دوباره برای فرد معتاد بیشتر مهیا شود، همچنین خانواده با درک شرایط فرد معتاد در تصمیم‌گیری‌ها بهتر عمل کند.

خطرات انجام سونوگرافی‌های بی‌مورد برای زنان باردار

نایب رئیس انجمن رادیولوژی ایران گفت: انجام سونوگرافی توسط اشخاص فاقد صلاحیت علمی و تجربی می‌تواند تشخیص غلط و در نتیجه سقط جنین را به همراه داشته باشد.
به گزارش مهر، حسین کرمپور، اظهار داشت: تصویربرداری زنان نقش مهمی در حفظ سلامت بانوان و پیشگیری از سرطان‌های مختلف آنها از جمله سرطان سینه، رحم و تخمدان دارد. همچنین کنترل قبل بارداری، بررسی جنین و تشخیص بیماری‌های احتمالی آن با فعالیت رادیولوژیست قابل انجام است.
وی با اشاره به اینکه تصویربرداری در حوزه زنان توسط رادیولوژیست‌ها از تولد نوزادانی که قابل حیات ندارند جلوگیری کرده و در واقع این مسئله کمکی برای سلامت مادران باردار و جنین است، افزود: غربالگری بیماری‌های سینه و بدخیمی‌ها نیز با ماموگرافی، سونوگرافی و ام‌آرآی قابل تشخیص است و رادیولوژیست‌ها تلاش می‌کنند با بررسی دقیق وضعیت بیمار، بدخیمی را تشخیص تا اقدامات درمانی سریع صورت گیرد و از طول عمر بیمار کاسته نشود.
نایب رئیس انجمن رادیولوژی ایران ادامه داد: سونوگرافی مادران باردار بسیار حائز اهمیت است و این مسئله در تشخیص ناهنجاری‌های جنینی بسیار حائز اهمیت بوده، البته اساس سونوگرافی امواج فراصوت است و ارتباطی با اشعه ایکس ندارد لذا استفاده از این روش برای مادر باردار و حتی سایر افراد هیچ ضرری ندارد.

نیش و نوش

ایرنا: زمان واریز «عیدی» مستمری‌بگیران تأمین‌اجتماعی اعلام شد
قابل توجه کوچولوهای عزیز عیدی بابا بزرگ مامان بزرگ ها رو ریختن پیش به سوی گرفتن عیدی!!
ایسنا: فرمانده پلیس راه پاسخ داد، آیا مأموران پلیس راه کمین می‌کنند؟
مگه سر گردنه است!!
خبرآنلاین: طلاق‌های عجیب و دلایل عجیب‌تر/ رئیس شوهرم زن است!/ شوهرم هیکل ورزشکاری دارد!/ شوهرم به من تعصب ندارد!
کمبود دلیل که باشه می‌شه این!!
ایرنا: بطحائی: فوق برنامه‌های درسی کودکانمان را افسرده کرده است
اینم از هزینه برای کلاس های بچه‌ها!!
همدان‌پیام: تعریض خیابان طالقانی پس از ۳۰ سال
یعنی هر پروژه شهرداری سه دهه طول می‌کشه!!
ایلنا: هیچ بیمه گذاری مغازه‌های بازار را بیمه نمی‌کند
بی‌مهری بیمه‌ها به مغازه داران
همدان‌پیام: رأی برای نظارت بر ذخیره فرهنگیان
دارایی فرهنگیان چیه که نظارت هم بشه!!
ایرنا: خودشیرینی برخی دستگاه‌های اجرایی عامل بی‌اطلاعی مسئولان ارشد از آسیب‌های اجتماعی
پاچه‌خواری که می‌کنن از آخر عاقبتش خبر ندارن!!
تابناک: فوران چاه نفت شماره ۲ بیجار در استان کرمانشاه
نکنه نتیجه زلزله بوده؟!!
همدان‌پیام: یک چهارم همدان حاشیه نشین هستند
بدون شرح!!
تسنیم: ۵۰ نمونه باستانی ایران مورد آزمایش DNA قرار می‌گیرد
دست از سر آبا و اجدادمون هم بر نمی‌دارن!!
برترینها:"طب قدیم" می‌تواند از ابتلا به سرطان پیشگیری کند
اینه که می‌گن هر چیزی قدیمیش بهتره!!
خبرآنلاین: نجفی به دلیل بیماری قادر به ماندن در شهرداری نیست
نمی‌دونم چرا هر کی شهردار میشه یا خودش مریض می‌شه یا خانوادش!!

خبر

بیشتر فریب خوردگان ناآرمی های اخیر به زیر چتر انقلاب برگشتند

برخی جوانان در ناآرامی های اخیر در عملیات روانی دشمن گرفتار شدند اما به جز عده ای اندک، بیشتر فریب خوردگان دوباره به زیر چتر انقلاب برگشتند.
به گزارش ایرنا، فرمانده انتظامی استان همدان گفت: از همین رو باید اینترنت ملی راه اندازی شود تا امکان مقابله با اخبار دروغ رسانه های ضد انقلاب، فراهم شود.بخشعلی کامرانی صالح، تاکید کرد: دشمن در فضای مجازی اقدام به انعکاس اخبار دروغ و شایعات می کند، بنابراین باید فضای پاسخگویی به این اخبار فراهم شود.وی اضافه کرد: ایران در حوزه برقراری امنیت پایدار، قدرت بازدارندگی و دفاعی موفق عمل کرده است و بر این اساس دشمن جسارت تعرض به مرزهای کشورمان را ندارد.فرمانده انتظامی استان همدان اظهار کرد: همچنین ایران اسلامی در زمینه علمی و پزشکی که یکی از مولفه های امنیت پایدار بشمار می رود، موفق عمل کرده است.کامرانی صالح با بیان اینکه برخی مشکلات در حوزه اقتصادی و فرهنگی دیده می شود، یادآوری کرد: در همین چارچوب است که رهبر معظم انقلاب نسخه شفابخش اقتصاد مقاومتی را تجویز کردند.
وی ادامه داد: عامل بروز مشکلات فرهنگی، نبود ارتباط و تعامل با جوانان است که باید برای برقراری این تعامل بیش از گذشته تلاش کرد. فرمانده انتظامی استان همدان با بیان اینکه امت سلحشور ایران اسلامی در ۲۲ بهمن امسال فجر دیگری آفریدند، گفت: انقلاب اسلامی مسیر خود را با قدرت و پشتیبانی مردم می پیماید.

عاملان صدور ضمانت های جعلی در همدان دستگیر شدند

افرادی که با ارائه ضمانت نامه های جعلی به افراد فاقد ضامن اقدام به کلاهبرداری می کردند دستگیر شدند.
رئیس پلیس آگاهی استان همدان گفت: افرادی با شناسایی اشخاص متقاضی دریافت تسهیلات بانکی که ضامن معتبر ندارند در قبال دریافت وجه نقد از آنان، اقدام به ارائه گواهی اشتغال به کار، فیش حقوقی و کسر از حقوق با سربرگ ۲ ارگان دولتی به عنوان ضمانت نامه می کردند.
به گزارش پایگاه خبری پلیس، رضا زارعی بیان کرد: پس ازشناسایی چند فردی که از این طریق دنبال دریافت تسهیلات بانکی بودند، تحقیقات از آنها برای روشن شدن ابعاد این کلاهبرداری آغاز شد.
رئیس پلیس آگاهی همدان اضافه کرد: یکی از آنها اعتراف کرد که خانمی اوراق ضمانت نامه را برای آن ها تهیه می کند بنابراین با جمع آوری تعدادی از اوراق مورد استفاده متهمان و استعلام از این ۲ ارگان، مشخص شد تمامی اوراق مورد استفاده جعلی است.
زارعی ادامه داد: با انجام اقدامات فنی و تخصصی، یکی از متهمان زن در این رابطه شناسایی و در یک عملیات غافلگیرانه در یکی از خیابان های همدان دستگیر و تعداد ۱۴ برگ گواهی خام و نوشته جعلی از وی کشف شد. وی با بیان اینکه این متهم در بازجویی ها به جرم خود و اینکه این اوراق را فرد دیگری در اختیار وی گذاشته است اعتراف کرده است گفت:این متهم با اخذ ۱۰ تا ۴۰ میلیون ریال از برخی متقاضیان وام که در نیازمندی ها برای ضمانت اعلام نیاز کرده بودند، این اوراق را به آن ها تحویل داده و به همراه دیگر متهم پزونده برای ضمانت به بانک می رفتند.

دانشگاه

پنج شنبه آخرین فرصت ثبت‌نام آزمون پیش کارورزی

ثبت نام آزمون‌های پیش کارورزی و علوم پایه که از چهارم بهمن ماه آغاز شده بود تا فردا پنج شنبه ۲۶ بهمن ادامه دارد و این آزمون روز پنج شنبه ۱۷ اسفندماه ۹۶ در دانشگاه‌های علوم پزشکی اهواز، تبریز، تهران، زنجان، کرمان، مازندران، مشهد و همدان برگزار می‌شود.
به گزارش ایسنا، طبق اعلام مرکز سنجش آموزش پزشکی داوطلبان در مهلت معین شده می‌توانند به دانشگاه محل تحصیل خود در حوزه مراکز برگزار کننده آزمون‌های جامع علوم پایه و پیش کارورزی میان دوره مراجعه کرده و یا با معرفی دانشگاه به نزدیکترین مرکز قطب برگزار کننده آزمون مراجعه کنند.
داوطلبان تحصیل کرده در خارج از کشور هم که در مرکز خدمات آموزشی تشکیل پرونده داده‌اند، لازم است قبل از ثبت نام از طریق سایت http://epay.sanjeshp.ir/ مبلغ یک میلیون ریال به صورت اینترنتی به عنوان هزینه ثبت نام پرداخت کنند.

نکته

بهترین مواد غذایی برای سم زدایی از بدن

فصل زمستان با توجه به سرما و گاهی کاهش بارندگی، باعث بروز انواع آلودگی می‌شود.
گاهی اوقات بهترین روش برای سم‌زدایی پیروی از یک رژیم غذایی سالم است که اگر در دستور کار قرار گیرد بدن از سموم موجود رهایی می‌یابد.
به گزارش آوای سلامت، مواد غذایی شامل زنجبیل به دلیل دارا بودن انتی اکسیدان، ضدالتهاب و مفید برای زخم معده، مخلوط آب ولرم وعسل که یکی از بهترین مایعات طبیعی برای دفع مواد زائد از بدن است، چغندر به دلیل غنی بودن نیترات که می‌توانند تولید اکسید نیترات کرده و جریان خون رسانی به عضلات را بهبود دهند.
همچنین کلم بروکلی که سرشار از آهن، ویتامین‌کا و کلسیم است و کاربینول موجود در کلم موجب سم‌زدایی از کبد می‌شود، زردچوبه بدلیل دارا بودن آنزیم‌های لازم برای سم‌زدایی کبد و کلم‌پیچ که دارای ترکیبات آنتی‌اکسیدان است و به پاکسازی بدن کمک می‌کند.

بهداشت

تخت هوشمند بیمارستانی در نقش دستیار پزشک

یکی از شرکت‌های دانش بنیان موفق به تولید تخت بیمارستانی شده است که به بیماران کمک می‌کند تا به راحتی فعالیت کنند و اطلاعاتشان را در اختیار پزشک قرار می‌دهد.
به گزارش سلامت نیوز، مدیر این شرکت اظهار کرد: به کمک این سیستم ۹۰ درصد کار یک بیمار انجام و اطلاعات او درسامانه ثبت می‌شود.
وی درخصوص چگونگی کارکرد این دستگاه، گفت: این دستگاه همانند یک تخت بیمارستانی است که فعالیت‌های روزمره بیمار را انجام می‌دهد و در زمانی که نیاز باشد، تبدیل به ویلچر می‌شود.
مدیر این شرکت ادامه داد: درداخل سیستم این دستگاه اطلاعات بیمار ثبت می‌شود و پزشک به صورت آنلاین با بیمار ارتباط برقرار می‌کند. وی یادآور شد: به کمک این دستگاه توانسته‌ایم ۷۰ درصد راندمان کار پرستاران را افزایش دهیم و در حال حاضر قراردادهای مربوط به تجاری سازی آن با کشور آمریکا بسته شده است.

پیام تاریخ، تمدن و فرهنگ مادستان
The Message Of Madestan's History & Civilization & Culture
روزنامه همدان پیام
۶
چهارشنبه ● ۲۵ بهمن‌ماه ۱۳۹۶ ● شماره ۳۱۳۴
اقتصاد
eghtesad@hamedanpayam.com

۹ میلیون خانه تا ۱۰ سال آینده نیاز داریم

معاون مسکن و ساختمان وزارت راه و شهرسازی گفت: تا ۱۰ سال آینده، ۵ میلیون واحد نوساز و ۳ میلیون و ۸۰۰ هزار واحد بازسازی در بافت فرسوده باید احداث شود.

به گزارش مهر، حامد مظاهریان با بیان اینکه پیش‌نویس اصلاح قانون پیش‌فروش ساختمان با همکاری کانون سراسری انبوه‌سازان، دولت و مجلس در حال پیگیری است، گفت: در حال حاضر ۲۴ میلیون خانواری که در کشور وجود دارد ۲۷ میلیون خانه داریم بنابراین ظاهراً بیش از تعداد خانوارها مسکن در کشور وجود دارد. اما واقعیت این است که خانه‌های خالی را نباید در این آمار محاسبه کرد چرا که این خانه‌ها براســاس الگوی مصرف ساخته نشده‌اند.وی افزود: خانه‌های خالی و لوکس براســاس سفته‌بازی ساخته شده‌اند و طی سه سال گذشته به فروش نرفته‌اند زیرا خارج از دسترس اقشار نیازمند قرار دارند. بنابراین خانه‌های خالی را باید از آمار خانه‌های موجود خارج کرد.

مظاهریــان ادامه داد: در یک برنامه ریزی ۱۰ ســاله درمی یابیم که ۲۴ میلیــون خانوار فعلی به ۲۹ میلیون خانوار افزایش می یابد و میزان شهرنشینی نیز از ۷۴ درصد به ۷۹ درصد می رسد. این اتفاق به ما می گوید بزرگترین و مهمترین مشکل مسکن ما در بخش شهری است.

افزایش ۳۰ درصدی قیمت جوجه یکروزه و دان

رئیس انجمن پرورش دهندگان مرغ گوشــتی دلایل افزایش قیمت مرغ را اعلام کرد و گفت: از ابتدای ســال تاکنون قیمت جوجه یکروزه و دان حدود ۳۰ درصد افزایش یافته است.

محمد یوسفی در گفتگو با مهر افزود: قیمت تمام شده این کالا بالا رفته است و مرغداران هنوز کالای تولیدی خود را به قیمت واقعی که سود کنند، نمی‌فروشند.

وی با اشــاره به افزایش قیمت جوجه یکروزه و دان، گفت: از ابتدای ســال تاکنون حدود ۲۵ تا ۳۰ درصد قیمت جوجه و دان گران شده است.

رئیس انجمن پرورش دهندگان مرغ گوشــتی قیمت جوجه یکروزه را در حال حاضر حدود ۲۵۰۰ تومان اعلام کرد و افزود: احتمال دارد قیمت جوجه طی روزهای آینده بالاتر برود اما اوج افزایش قیمت آن تا اول اســفندماه اســت و بعد از آن دیگر ما شاهد افزایش قیمت در این زمینه نخواهیم بود.

یادداشت

آش نخورده و دهان سوخته

» مهدی ناصرنژاد

روزنامه همدان‌پیام در ســتون اخبار شــنیده خود مطلبی آورده و حاکی اســت، آمار بیکاری که در ماه‌های اخیر توســط مســئولان اعلام گردیده به ضرر اســتان ختم شده اســت؛ چون سازمان برنامه و بودجه در بودجه‌بندی کشوری خود رقم اعتبارات استان همدان را به استناد آمار جدید بیکاری کاهش داده است. در همین ارتباط یکی از نمایندگان همدان، نبود شفافیت و روپوش گذاشتن بر واقعیات، از جمله نرخ بالای بیکاری را ناشی از سیاست‌های غلط مسئولان و در نتیجه کاهش بودجه دستگاه‌های اجرایی می‌داند.

به ظن غلط یا درست مســئولان، نرخ بیکاری در همدان هم‌اینک ۹ درصد است که با توجه به واقعیت‌های بسیاری جای تأمل دارد. حال به عهده مسئولان استانی است که با ارائه آمارهای نزدیک به یقین در نزد تصمیم‌گیرندگان بودجه و اختصاص آن به استان‌های کشور، تفهیم نمایند که ای بابا، حالا ما یک چیزی گفتیم، شما چرا باید باور کنید و این شنونده است که باید عاقل باشد!

واقعاً چرا با گذشــته ٤ دهه از پیروزی انقلاب، هر چقدر مسئولان در رده‌های گوناگون فریاد زدند و ما رســانه‌ای‌ها هم نوشتیم و گزارش تهیه کردیم که بیکاری در اســتان بیداد می‌کند و مشــکل بیکاری و بی‌پولی جوان‌ها بخصوص مردان و زنان نان‌آور خانواده منشأ هزاران درد و بلا و فســاد و جرایم می‌باشــد، هیچ گوشــی بدهکار نشد و محرومیت پشت محرومیت در لایه‌های اجتماعی استان تلنبار شد! اما همین که یکی به شوخی از دهانش چیزی پرید و با ژست مخصوص اعلام کرد، نرخ بیکاری در اســتان همدان تک‌رقمی شــد! همه باور کردند و سریع دست به کار شدند تا اعتبارات استان را کاهش داده و به جایی دیگر نظیر تهران، اصفهان، یزد، تبریز و ســمنان و... و... و... اختصاص دهند!

یــادش بخیر یکی از مدیران ارشــد اســتان چند ســال پیش که در مصاحبه‌ای از او خواستیم بهره‌مند شدن یکی از نقاط محروم را اعلام کند تا خبرش را رســانه‌ای کنیم، پاســخ داد که نــه! چون بازتاب به نفع اســتان نیست و ممکن است منجر به کاهش بودجه نقاط محروم استان شود و خبرنگاران هم چنین استدلال منطقی را قبول کردند و به سؤال‌های دیگر پرداختند!

واقعاً بر هیچ کس حســابدانی مشخص نیســت، در چنین شرایطی که مشــکلات اقتصادی واقعاً بیداد می‌کند و قدرت خرید خانواده‌ها تعریف چندانی ندارد، به چه اســتنادی باید پذیرفت که نرخ بیکاری کاهــش دارد و از رقم بــالای ۲۰ درصد در اوایل دهه ۷۰ به زیر رقم ۱۰ درصد در ســالجاری رسیده باشد. اگر ملاک ایجاد اشتغال صدور بی‌ضابطه جواز کسب می‌باشد!

یک انســان عاقل با سند و شاهد بگوید، کدام کسب‌کار! انبوه تاکسی و ون‌های خوابیده در خط انتظار در ســطح شــهر همدان دلیل رونق کســب‌وکار و کاهش نرخ بیکاری اســت یا کرکره‌های پایین کشیده شده ده‌ها و صدها مغازه که از فشار رکود و چک‌های بلامحل و ماه‌ها اجاره عقب‌افتاده خود مجبور به تعطیلی و اعلام ورشکستگی شده‌اند!

دلار

دلار به ۵۰۰۰ تومان نزدیک شد

دلار و ســکه در ادامه مســیر صعودی‌شــان همچنان تخت گاز می‌روند؛ به گونه‌ای که دلار به ۵هزار تومان نزدیک شــده و سکه هم ٤۰ هزار تومان افزایش قیمت دارد.

به گزارش ایســنا، دلار آمریکا که در هفته قبــل تا حدودی افزایش قیمتش متوقف شده بود، مجددا در دو – سه روز اخیر صعودی شده و دیروز با افزایش ۱۰۰ تومانی به ٤۹۵۰ تومان رسید.

بقیه ارزها هم دست کمی از دلار ندارند. به گونه‌ای که یورو در کنار دلار، بیشــترین جهش قیمتی را داشــته و پس از آن پوند انگلستان و درهم امارات قرار دارند.

اما نکته قابل تامل در بازار دیروز وضعیت ســکه است که در فاصله یک روز ٤۰ هزار تومان افزایش قیمت را تجربه کرد و به یک میلیون و ۵۹۰ هزار تومان رســید؛ افزایش قیمتی که حداقل در ماه‌های اخیر بی‌ســابقه اســت. با وجود اینکه به نظر می‌رسید پس از پیش فروش ســکه توســط بانک مرکزی وضعیت بازار متعادل‌تر شــود اما عملا برعکس آن اتفاق افتاد.

در این روزها طلای ۱۸ عیار هم رکوردشــکنی کرده و با ادامه مسیر افزایشــی روز گذشته به ۱۵٤ هزار تومان رســیده است که بالاترین قیمت را تجربه می‌کند. هر اونس طلا هم وضعیت مشابه طلای داخلی پیدا کرده و به مسیر افزایشی خود ادامه داده است.

نوع طلا	قیمت	تفاوت قیمت نسبت به روز قبل
هر گرم طلای ۱۸ عیار	۱۵٤ هزار تومان	٤۰۰۰ تومان افزایش
هر مثقال طلا	۶۶۷ هزار تومان	۱۷ هزار و ۸۰۰ تومان افزایش
هر اونس طلا در بازار جهانی	۱۳۲۹ دلار	۷ دلار افزایش
نوع سکه		
سکه تمام طرح جدید	یک میلیون و ۵۹۰ هزار تومان	٤۰ هزار تومان افزایش
نیم سکه	۷۷۵ هزار تومان	۱۰ هزار تومان افزایش
ربع سکه	٤۶۸ هزار تومان	۱۱ هزار تومان افزایش
سکه گرمی	۳۰۳ هزار تومان	بدون تغییر
نوع ارز		
دلار آمریکا	٤۹۵۰ تومان	۱۰۰ تومان افزایش
یورو	۶۱٤۰ تومان	۱۰۰ تومان افزایش
پوند انگلستان	۶۸۹۵ تومان	۷۵ تومان افزایش
لیر ترکیه	۱۳۳۰ تومان	۱٤ تومان افزایش
یوان چین	۷۹۰ تومان	۱۰ تومان افزایش
درهم امارات	۱۳۵۵ تومان	۲۰ تومان افزایش

گزارش ویژه جشن بزرگ «سحر» برای بیست و هفتمین سالگرد تاسیس و افتتاح شرکت صنایع غذایی نیوشه برگزار شد

تقدیر شرکت سحر از کارکنان و دانش آموزان ممتاز

مجموعــه کارخانجــات صنایع غذایی سحر جشنی را به مناسبت بیست‌وهفتمین سالگرد تأســیس شــرکت صنایع غذایی نیوشه (ســبدچین) و همچنین افتتاح طرح توسعه این کارخانه و نیز جشن دانش ویژه دانش‌آموزان ممتاز کارکنان برگزار کرد.

مدیرعامــل مجموعــه کارخانجات صنایع غذایی «ســحر» در این مراســم اعلام کرد: امروز که خانواده ســحر گردهــم آمده و موفقیت‌ها را با هم به نظاره نشسته‌اند یکی از بهترین روزهای من بوده اما با آن ایده‌آل هایی که در نظر دارم فاصله زیادی داریم.

مسعود توتونچیان تأکیدش بر تقویت برای کارگروهی بود تا با یاری یکدیگر و در کنار هم بتوانند به موفقیت‌های بزرگتری دست بیابند.

وی ادامــه داد: روحیه وفــاق و همدلی با یکدیگر باید از کودکی آموزش داده شــود اما چون در مدارس و خانه این خصوصیت به ما آموزش داده نشده، رعایت آن برایمان سخت است.

وی افزود: هر یک از ما یک توانمندی‌هایی داریم و قرار نیســت تمام توانمندی‌ها در یک نفر جمع شــده باشــد، بنابراین سعی کنید بــه کار گروهی توجه و از دانش روز استفاده کنید.

مدیر عامل مجموعــه کارخانجات صنایع غذایی سحر با تاکید بر اینکه سرمایه‌گذاری در تولید، ســرمایه‌گذاری ملی اســت ونه فردی، بیان کرد: بعد از برجام با کشورهای خارجی ارتباط برقرار کردیم و توانستیم از دانش و تکنولوژی جدید آنها استفاده کنیم اما بعد از تحریم‌های جدیــد آمریکا علیه ایران کشــورهای خارجی دیگر به ما کالا نمی‌فروشند و اغتشاشات هم بهانه‌ای شده تا آنها ارتباطشان را با ما قطع کنند.

توتونچیــان گفــت: اروپایی‌هــا قــول ســرمایه‌گذاری ۸۲ میلیون یورویی را به ما دادنــد اما به دلیل اتفاقات اخیر در کشــور دیگر قصد انجام آن را ندارند بنابراین باید فکر ایجاد آرامش در کشور باشیم.

وی افزود: مثالی بزنم از هوشــمندی برخی کشورهای دیگر در بخش کشاورزی؛ سطح برداشــت گوجه‌فرنگی در ایران ٤۰ تن در هکتار اســت در صورتی کــه این رقم در ترکیــه ۱۲۰ تن و در آمریــکا ۱۸۰ تن در هکتار اســت، بــه همین خاطر اســت که قیمت تمام شــده تولید در ایران بالا بوده و نمی‌توانیم کار رقابتی انجام بدهیم، شناسایی و انجام چنین اموری هم به عهده مهندسین کشاورزی است که باید کارهای تحقیقاتی و علمی در این زمینه انجام بدهند.

توتونچیان گفت: امروز دنیا به ســمت بالا بردن و حفــظ ارزش غذایی رفته نه اینکه با عملیات پاستوریزه و استریلیزه کردن در طولانی مدت باعــث کاهش ارزش غذایی محصول شویم و با اســتفاده از دانش روز و کار علمی می‌بایست این مهم انجام شود.

در ادامه این مراســم بنیانگذار و مؤســس سابق شــرکت «نیوشــه» هم گفت: امروز اشــتغال و کارآفرینی از مهمترین برنامه‌ها در جامعه هســتند و در مســیر تأسیس و ادامه کار کارخانه موانع زیادی وجود دارد، بنابراین کســی در کار تولید می‌تواند موفق باشد که عاشق کار و ایجاد اشتغال باشد و نگاه منفعت‌طلبانه نداشته باشد.

محمدجــواد علی‌محمدی افــزود: با ایجاد اشــتغال می‌توان زندگی چندین خانواده را متحول کرد و در عین حال اگر پروژه موفق باشد، زندگی خودمان هم متحول می‌شود.

وی در پایــان ســخنانش گفــت: آقــای توتونچیان با کارمندان متخصص و توانمند توانسته این کارخانه را به قطب تولید صنایع غذایی غرب کشور تبدیل کند که همه اینها نتیجه مدیریت قوی است.

ســپس مدیر پروژه «نیوشــه» گفت: طرح توسعه «سبدچین» در اوایل خرداد ماه سال ۹۳ انجام شد و در ٤ آذرماه سال ۹٦ اولین تولید آزمایشــی در ایــن کارخانه صورت گرفت. مهندس حمیدرضا فتحیان افزود: در حال حاضر ۲ خط کارخانه همزمان در حال کار هســتند اما برای تکمیل طرح توســعه حدود ۳ و نیم میلیارد تومان ماشــین‌آلات نیاز داریم .

وی ادامه داد: در این مرحله از طرح توسعه تعدادی نیروی متخصص جدید مشغول به کار شدند و بالغ بر ۱۵۰ نفر نیروی انسانی نیز در آینده جذب خواهیم داشت.

در این مراسم بیش از ٦۰۰ نفر از کارمندان و اعضای خانواده آنها شــرکت داشتند. در جشــن دانش نیــز که به منظــور تقدیر از فرزندان کارمندان گروه کارخانجات شرکت صنایع غذایی ســحر برگزار شد به بیش از ۲۰۰نفر از دانش آموزان ممتاز خانواده سحر هدیه و لــوح تقدیر اهدا شــد و همچنین تعدادی از کارکنان نیز مورد تشویق و تقدیر قرار گرفتند.

«مرکز چاپ همدان» در نمایشگاه بغداد

«مرکز چاپ همدان» از بیست‌وســوم بهمن‌ماه با هدف دسترســی به بازار لیبل عراق در نمایشــگاه اختصاصی ایران در عراق (بغداد) حضور دارد.

امســال بار سوم اســت که پیام‌رسانه در نمایشــگاه‌های عــراق شــرکت می‌کند. در این نمایشــگاه ۱٤۲ شرکت در قالب ۱۳۰ غرفه شــرکت کرده‌اند که حدود ۱۸ تولیدکننده و فعال اقتصادی نیز از همدان با همکاری شــرکت شــهرک‌های استان حضور یافته‌اند.

در روز افتتــاح، ایرج مســجدی ســفیر جمهوری اسلامی ایران در عراق و ناصر بهزاد رایزن بازرگانی جمهوری اســلامی ایــران در عراق از پاویون اســتان همدان در نمایشــگاه اختصاصــی ج.ا.ایران در بغداد بازدید کرد و با غرفه پیام‌رســانه و توانمندی‌هایش از نزدیک آشنا شد.

بیشترین اقلام چاپی کشور عراق از اردن و کشــورهای حوزه خلیج فارس تأمین می‌شــود اما با حضور پیام‌رســانه بخش اعظمی از آن به کشــور ایران اختصاص می‌یابد. پیش از این نیز پیام‌رسانه بخشی از اقلام چاپی این کشــور را تأمین کرده اســت. «مرکز چاپ و بسته‌بندی همدان» بزرگ‌ترین مرکز چاپ و بنگاه کارآفرینی در غرب کشــور با ۲ شــعبه در همدان و تبریــز زیرمجموعه روزنامــه همدان‌پیام اســت که دارای خطوط مختلف چاپ با ۲۰۰ عنوان چاپ نشــریات غرب کشور، ماشــین‌آلات و تجهیزات چاپ افســت ورقــی، واحــد لیتوگرافی، خــط کامل صحافی اتوماتیک و فاز چهارم راه‌اندازی خط تولید لیبل و خدمات جانبی است.

این چاپخانه مدرن‌ترین ماشین‌آلات لیبل کشور با تکنولوژی اروپایی را دارا می‌باشد که هدف آن از اســتفاده از دســتگاه‌های به‌روز، جلوگیری از خروج ارز در حوزه چاپ و تولید لیبل و لفاف‌های بسته‌بندی از کشور است.

هدف از حضور «مرکز چاپ و بسته‌بندی همــدان» در نمایشــگاه بغــداد، معرفی توانمندی‌های منحصربه‌فرد استان در بازار بین‌الملل، شناســایی بازارهای جدید کار، کمک به توسعه و رونق فضای کسب‌وکار استان، توجه به شعار سال است.

نمایشگاه اختصاصی ایران در بغداد در ۳ بخش مجزا پروژه ایران، پروبیلد (صنعت ساختمان) و پروفود (صنعت غذایی) روز دوشــنبه افتتاح شــد و تا فردا (پنجشنبه) ادامه خواهد داشت.

این نمایشگاه توسط بخش نمایندگی اتاق مشــترک ایران و عراق و رایزنی کشــور ایران برگزار شــده و بانک‌هــای ملی و تعاون اســلامی برای تسهیل امور تجاری در این نمایشگاه آماده پاسخگویی به تجار خواهند بود.نمایشــگاه اختصاصی ایران در عراق در محل دائمی نمایشــگاه‌های بین‌المللی بغداد تا فردا (پنجشــنبه) ادامه خواهد داشت.

اشتغال

افزایش پایه حقوق کارگران

معــاون روابط کار وزارت تعــاون کار و رفاه اجتماعی گفت: بن خواربار کارگران امســال افزایش نمی‌یابد ولی دولت درصدد اســت به پیشــنهاد مجلس حداقل مزد دریافتی‌هــای پایین را بین ۱۵ تا ۱۸ درصد افزایش دهد. از نظر ما پایه حقوق و دستمزد کارگران افزایش یابد بهتر است.

به گزارش ایســنا، احمد مشیریان اظهار کرد: دولت هر سال دستمزد را عددی بیشتر از نرخ تورم تصویب رده است، ولی مجلس پیشنهاد کرده برای گروه‌هایی با دریافتی کمتر، افزایش یابد و لذا ممکن است این مساله روی دستمزد سال ۱۳۹۷ کارگران تاثیر بگذارد.

وی افزود: از حالا نمی‌توانم رقم دستمزد را پیش‌بینی کنم، چون نظر دیگر شرکای اجتماعی هم مهم است ولی همه ساله دستمزد براساس نرخ تورم و سبد معیشت خانوار تعیین می‌شود.

مشیریان رقم خط معیشت را دو میلیون و ٤۵۰ هزار تومان اعلام کرد و گفت: مجلس درصدد تصویب طرحی است که به موجب آن حداقل دستمزدها برای سال آینده با نرخ بیشتری افزایش یابد.

معاون روابط کار وزارت تعاون کار و رفاه اجتماعی در پاســخ به این پرسش که آیا بن خواربار کارگران امسال افزایش می‌یابد یا نه؟ اظهار کرد: رقم بن خواربار تغییری نمی‌کند و جزو مزایای جانبی مزد است. معتقدم هرچه بتوانیم پایه حقوق کارگران را بالا ببریم بهتر است و در آینده آنها تاثیرگذار است.

معاون وزیر تعاون، کار و رفاه اجتماعی در پایان درباره تشکیل جلسه تعیین مزد کارگران، اظهار کرد: امسال کارگروه تخصصی دستمزد را در شــورای عالی کار تشکیل دادیم که این کارگروه هفتگی یا هر دو هفته یکبار جلســه دارد و نظرات گروه‌های کارگری و کارفرمایی را دریافت کرده و به شــورای عالی کار ارائه می‌دهد که مجموع نظرات در جلسه ۲۹ بهمن‌ماه ارائه خواهد شد.

خبر

جزییات لایحه ساماندهی سهام عدالت

۷ دلیل دولت برای اصلاح طرح

دولت لایحه‌ای را با امضای رئیس جمهوری به مجلس فرستاد که طی آن قصد دارد به دلیل ناکارآمدی شیوه سازماندهی سهام، تغییراتی را در آن اعمال کند.

به گزارش مهر، بررســی پیشنهادات مطرح شده از سوی وزارت امور اقتصادی و دارایی که به تایید هیأت وزیران رســیده است، حاکی از آن اســت که دولت به ۷ دلیل لایحه ای را به منظور ساماندهی سهام عدالت به مجلس ارسال کرده است.

در مقدمه توجیهی لایحه دولت آمده است: نظر به ضرورت تسهیل و تسریع در آزادسازی سهام عدالت و مرتفع کردن مشکلات موجود در این زمینه از قبیل تناسب نداشتن سازوکارهای قانونی پیش بینی شده، ناکارآمدی شــیوه سازماندهی سهام، نبود امکان اعمال حقوق مالکانه توســط مشمولان و وجود ابهامات در شیوه شناسایی آنها و همچنین ضرورت پیش بینی سازوکار آزادسازی سهام مزبور به نحوی که تحقق گسترش مالکیت عمومی و حفظ و ارتقای ثبات بازار سرمایه و منافع مشــمولان را در پی داشته باشد و نیز رفع پاره ای از ابهامات قانونی که ســازمان های ذیربط در اجرای طرح آزادسازی سهام با آن مواجه هستند، لایحه زیر برای طی تشریفات قانونی تقدیم می شود.

در بخشی از این لایحه آمده است: دولت با دریافت معادل اقساط باقی مانده سهام عدالت به صورت نقدی از مشمولان یا از محل سود سهام شرکت های واگذار شده متناسبا نســبت به آزادسازی سهام شرکت های واگذار شده به منظور امکان معامله این سهام از سوی صندوق ها اقدام می کند. مابقی واحدهای سرمایه گذاری صندوق ها در مالکیت دولت باقی خواهد ماند که در چارچوب این قانون و آیین نامه اجرایی این فصل، توسط دولت واگذار خواهد شد.

مفقودی
کارت دانشجویی محمدعلی ابراهیمی فرزند حسن به شماره ملی ۲۶۸۰۱۵۵۸۸۲ رشته کارشناسی ارشد عمران ـ آب دانشگاه بوعلی‌سینا به شماره دانشجویی ۹۵۱۳۱۸۲۰۰۱ مفقود گردیده و از درجه اعتبار ساقط می‌باشد

مفقودی
کارت دانشجویی سوما رحمانی فرزند علی به شماره شناسنامه ۳۸۱۰۴۰۲۷۰۲ رشته زبان و ادبیات فرانسه دانشگاه بوعلی سینا به شماره دانشجویی ۹۳۱۲۳۵۶۰۱۰ مفقود گردیده و از درجه اعتبار ساقط می باشد

پیام تاریخ، تمدن و فرهنگ مادستان
The Message Of Madestan's History & Civilization & Culture
روزنامه همدان پیام
۷
چهارشنبه ● ۲۵ بهمن‌ماه ۱۳۹۶ ● شماره ۳۱۳۴
ورزشی
varzesh@hamedanpayam.com

چهار سهمیه بازی های پارالمپیک زمستانی ۲۰۱۸ به ایران تعلق گرفت

رئیس انجمن اسکی جانبازان و معلولین از اختصاص ٤ سهمیه به کشورمان برای حضور در بازی های پارالمپیک زمستانی ۲۰۱۸ خبر داد.

به گزارش ایلنا، رئیس انجمن اسکی جانبازان و معلولین از اختصاص ٤ سهمیه به کشورمان برای حضور در بازی های پارالمپیک زمستانی ۲۰۱۸ خبر داد.

عیسی ساوه شمشکی با اعلام این خبر گفت: پس از پایان مسابقات کاپ آسیا که به میزبانی ایران برگزار شد و نیز رقابت های جهانی صحرانوردی آلمان و بررسی های بعمل آمده توسط کمیته ورزش های زمستانی IPC ، چهار سهمیه به ایران در دو رشته اسنوبرد و صحرانوردی تعلق گرفت.

ساوه شمشکی خاطر نشان کرد: حسین سولقانی، پوریا خلیل تاش و صدیقه روزبه در بخش اسنوبرد و الهه قلی فلاح، تنها اسکی باز نابینای تیم ملی در بخش صحرانوردی، چهار ملی پوشی هستند که موفق به دریافت سهمیه شدند.

رئیس انجمن اسکی جانبازان و معلولین در همین زمینه افزود: احتمال دارد یک سهمیه در بخش آلپاین هم به ایران تعلق بگیرد که تکلیف آن تا ٤ اسفند مشخص خواهد شد.

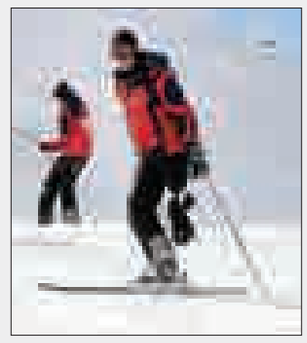

پیشخوان

۱

عملکرد بد سعودی‌ها در بلیت فروشی اینترنتی

بلیت ٤٠ هزار تومانی به ٦٠٠ هزار تومان فروخته شد! روزنامه عربستانی از بازار سیاه بلیت فروشی در دیدار الهلال با العین امارات در لیگ قهرمانان آسیا خبر داد. به گزارش فارس، روزنامه الوطن عربستان خبر داد که فروش اینترنتی بلیت بازی الهلال با العین امارات با شکست بزرگی مواجه شد و این اتفاق باعث شد تا هواداران برای خرید بلیت ساعت ها در صف معطل شوند.در این میان این روزنامه چاپ سعودی از ایجاد بازار سیاه برای بلیت خبر داد زیرا برخی از افراد اکثر بلیت های بازی که به قیمت ۳۵ ریال(٤٢ هزار تومان) خریده بودند و در میان مردم با مبلغ ۵۰۰ ریال(٦٠٠ هزار تومان) فرو خته شد!الهلال و العین رقبای استقلال در گروه D لیگ قهرمانان آسیا هستند که امشب ساعت ۲۰:۵۵ برگزار می شود. استقلال نیز امشب از ساعت ۱۹ در دوحه میهمان الریان است.

۲

ایران از حضور در جام جهانی آمریکا انصراف داد

فدراسیون کشتی بصورت رسمی اعلام کرد، در جام جهانی کشتی آزاد در آمریکا شرکت نمی کند. به گزارش ایلنا، اتحادیه جهانی در پاسخ به نامه ایران در مورد تغییر نکردن زمان جام جهانی کشتی فرنگی اعلام کرد که ضمن اینکه متوجه نگرانی‌های فدراسیون ایران در این خصوص است، موافق برگزاری مسابقات در فروردین ماه نیست و در صورتی که ایران نتواند مسابقات را در آذرماه سال ۹۷ برگزار کند میزبانی جام جهانی را به کشور دیگری واگذار می‌کند. در پی این نامه، فدراسیون کشتی ایران به اتحادیه جهانی کشتی اعلام کرد که به دلیل بر هم خوردن برنامه‌های فنی مسابقات ملی خود، در جام جهانی کشتی آزاد در آمریکا شرکت نمی‌کند و با توجه به لزوم مذاکره مجدد با حامیان مالی بزودی در مورد قبول میزبانی جام جهانی کشتی فرنگی در آذرماه سال ۹۷ نظر خود را اعلام می‌کند.

سرمربی شهرداری همدان:

بقا در لیگ ۲ بدون همدلی بازیکنان و کادر فنی امکان پذیر نبود

بقا در لیگ دسته دوم فوتبال کشور بدون همدلی بازیکنان و کادر فنی امکان پذیر نبود و همه برای تحقق این مهم تلاش کردند.

سرمربی تیم فوتبال شهرداری همدان گفت: سخت ترین روزهای زندگی خود را در این چند هفته سپری کردم و با حمایت مسئولان و تلاش بازیکنان توانستیم بدون شکست بازی ها را به پایان ببریم.

بابک صمدیان در گفت وگو با ایرنا اظهار کرد: گروه سه لیگ ۲ فوتبال، سخت ترین گروه در این رقابت ها بود و تیم های قدرتمندی حضور داشتند و حتی با یک برد بیشتر می توانستیم شانس صعود داشته باشیم اما همین که توانستیم در لیگ ۲ باقی بمانیم نیز کار ارزشمندی بود.

وی اضافه کرد: تمامی بازیکنان به رغم دریافت کم مالی، از جان مایه گذاشتند و این موفقیت باعث شد تا ارزش کار آنها بیشتر مشخص شود و حالا از مسئولان انتظار داریم تا باقی مانده طلب آنها را پرداخت کنند.

سرمربی تیم فوتبال شهرداری همدان در خصوص آینده تیم شهرداری همدان گفت: هنوز نسبت به وضعیت این تیم در ادامه تصمیم گیری نشده و امیدوارم با تداوم حمایت ها و بستن تیمی قدرتمند بتوان سال آینده جشن صعود برپا کرد.

صمدیان افزود: تیم شهرداری، خانه بازیکنان مستعد و بومی همدان است و در کنار آنها تلاش چند بازیکن غیربومی را نیز شاهد بودیم که توانستند با حداقل هزینه، نسبت به حفظ امتیاز تیم اقدام کنند.

وی با بیان اینکه مدیریت باشگاه شهرداری نیز به رغم تنگناهای مالی در این مدت حمایت های خوبی داشت، اظهار کرد: شهردار همدان نیز در راس امور حمایت لازم را انجام داد.

صمدیان گفت: هر ۲ تیم پاس و شهرداری نماینده فوتبال همدان در لیگ دسته ۲ فوتبال هستند و امیدوارم تیم پاس نیز در آخرین بازی خود در این لیگ موفق عمل کند.

وی یادآور شد: همدان از استعدادهای بومی بالقوه برخوردار است و با حمایت های مالی لازم می توان در برنامه ای میان مدت بازهم به لیگ برتر کشور بازگشت.

تیم شهرداری در گروه سه لیگ دسته ۲ فوتبال کشور قرار دارد و روز دوشنبه با برتری مقابل پالایش آبادان در لیگ دسته ۲ کشور باقی ماند.

گفت وگو

نمایند مردم نهاوند در مجلس شورای اسلامی

کشتی نهاوند دیگردر مقیاس ملی نیست

نهاوند- کورش قپانوری - خبرنگار همدان پیام: نماینده مردم شهرستان نهاوند در مجلس زیرساخت های ورزش شهرستان نهاوند را مناسب می داند و امید وار است با داشتن این امکانات ورزشکاران شهرستان بتوانند افتخارات بیشتری را برای ورزش نهاوند کسب نمایند. گفتگوی اختصاصی سرویس ورزش همدان پیام را با حسن بهرام نیا با هم می خوانیم.

چرا پروژه های ورزشی نهاوند تعطیل هستند ؟

تعطیل نیستند ما برای تکمیل پروژه های شهرستان خصوصا استخر بانوان اعتبار لازم را گذاشته ایم در حال کار هستند پروژه سالن باستانی نهاوند و دهفول هم فعال هستند خوشبختانه در حال حاضر اکثر پروژه های ورزشی نهاوند فعال هستند حتی غیر از استخر بانوان که در حال ساخته شدن است مبلغ ۲نیم میلیارد تومان اعتبار جدا گانه برای احداث یک استخر جدید هم گرفته ایم که زمین آن هم مشخص شده و به زودی کار ساخت ان هم شروع خواهیم کرد.

قهرمانان منتظر جشن تجلیل هستند انجام می دهید؟

سال گذشته انجام دادیم و امسال هم دنبال تامین منابع ان هستیم تا مراسم تجلیل از قهرمانان را برگزار کنیم من خودم سخت به دنبال برگزاری این مراسم هستم باید منتظر بمانیم ببینیم شرایط چگونه می شود.

اکثر قهرمانان شهرستان بی کار هستند فکری برای اشتغال قهرمانان دارید؟

بحث اشتغال یک بحث ملی است ودر همه اقشار جامعه بیکار داریم و ما هم بر اساس اولویت بندی که قانون فراهم کرده ما هم استفاده خواهیم کرد برای قهرمانان ورزشی اگر شرایط لازم را داشته باشند حتما ما هم حمایت می کنیم از قهرمانان ملی تا شاغل شوند البته باید شرایط قانونی را داشته باشند.

برای ورزش روستا ها چه کرده اید؟

ورزش روستاها را من در اولویت کاری خودم قرار داده ام در دهه فجر ده خانه ورزش در ده روستا راه اندازی کرده ایم با بسته های ورزشی مناسب که به صورت نمادین خانه ورزش روستای ملوسان را افتتاح کردیم چندین تشک کشتی به روستا ها داده ایم و خوشبختانه ورزش در روستاها پویا شده است.

خبر از کشتی نهاوند دارید؟

بله متاسفانه ، کشتی نهاوند متاسفانه جایگاه مناسبی در حال حاضر ندارد و نیاز هست که با همفکری دوباره کشتی را در سطح ملی مطرح کنیم باید عامل افت کشتی نهاوند را شناسایی کنیم دیگر کشتی نهاوند دیگر در مقیاس ملی نیست و این من را که نمایند مردم نهاوند هستم را بسیار ناراحت کرده.

حرف پایانی؟

تلاش کردم در سال ۹٦ همایش پیاده روی بزرگی را در نهاوند برای رشد ورزش همگانی در مقیاس ملی برگزار کنیم که خوشبختانه به خوبی برگزار شد و از شبکه سه هم پخش مستقیم شد جوایز بسیار زیادی هم بین شرکت کنند گان قرعه کشی شد درآینده هم برای موفقیت ورزش نهاوند تلاش خواهم کرد تا روز به روز ورزشکاران نهاوندی در مسابقات بدرخشند.

خبر

برگزاری جشنواره بازی های بومی محلی دربخش گل تپه

جشنواره بازیهای بومی محلی بخش گل تپه با حضور ۱۰۰ ورزشکار درباشگاه شهدای گل تپه برگذار شد.

۱۰۰ ورزشکار از روستا ها و شهر گل تپه درانجام بازی‌های بومی محلی در سالن شهدای این شهربا هم رقابت کردند.

در این جشنواره که با همکاری هیأت روستایی و بازیهای بومی محلی شهرستان و نمایندگی ورزش بخش گل تپه برگزار شد هشت تیم از روستاهای بخش در رشته طناب کشی و ده تیم در رشته هفت سنگ با یکدیگر به رقابت پرداختند که در رشته طناب کشی تیم باشگاه کامران به مقام قهرمانی رسید و تیم قصابی سائی دوم شد؛ در رشته هفت سنگ رده سنی نوجوانان تیم یاران متوکل و یاران معطری به ترتیب اول و دوم شدند؛ همچنین در رشته هفت سنگ رده سنی بزرگسالان تیم یاران عباسی و یاران وطن خواه به ترتیب در جایگاه اول و دوم قرار گرفتند.

گفتنی است به تیم ها و نفرات برتر از طرف هیأت روستایی و عشایری شهرستان جوایز نفیسی به رسم یاد بود اهدا شد.

شرکت آب و فاضلاب استان همدان (سهامی خاص)

فراخوان مناقصه عمومی یک مرحله ای

انجام امور خدمات تامین نیروی انسانی شرکت آب و فاضلاب استان همدان به شماره ج/۹٦/۲۲۹

شرکت آب و فاضلاب استان همدان (سهامی خاص) در نظر دارد با عنوان دستگاه مناقصه گزار ،انجام امور خدمات تامین نیروی انسانی شرکت آب و فاضلاب استان همدان با برآورد اولیه ۳۲,۷۵۱,۶۶۹,۸۲۲ریال به مدت یک سال را به پیمانکارانی که دارای گواهینامه صلاحیت معتبر از اداره کار و امور اجتماعی و گواهینامه تایید صلاحیت ایمنی از وزارت تعاون ،کار و رفاه اجتماعی با سابقه انجام حداقل دوقرارداد مرتبط در ۵ سال گذشته به مبلغ اولیه ۲۵% مبلغ برآوردی این مناقصه و نیز دو رضایت نامه از بالاترین مقام دستگاه اجرایی در کارهای مرتبط پیشین طی ۵ سال گذشته باشند، واگذار نماید. ازکلیه پیمانکاران واجد شرایط که متقاضی شرکت در مناقصه هستند دعوت میشود از تاریخ۱۳۹۶/۱۱/۲۴لغایت۱۳۹۶/۱۱/۳۰با ارائه درخواست کتبی وفیش واریزی به مبلغ ۳۰۰/۰۰۰ریال به حساب سپهربانک صادرات به شماره ۰۱۰۱۳۹۶۱۹۷۰۰۱ بابت خرید اسناد مناقصه درساعت اداری به دفتر قراردادها ی این شرکت مراجعه واسناد مناقصه رادریافت نمایند. مبلغ تضمین شرکت در مناقصه ۳۱۸,۲۵۵,۰۰۹ ریال است که پیشنهاد دهنده مکلف است معادل مبلغ سپرده ، تضمین معتبر تسلیم یا مبلغ مذکور را به حساب سپهر بانک صادرات شماره ۰۱۰۱۳۹۶۱۹۷۰۰۱ واریز و یا چک بانکی تضمینی در وجه شرکت تهیه و حسب مورد ضمانتنامه یا رسید واریز وجه یا چک بانکی را ضمیمه پیشنهاد به شرکت تسلیم نماید. به پیشنهادهای فاقد سپرده ، سپرده های مخدوش، سپرده های کمتر از میزان مقرر، چک شخصی و نظایر آن، فاقد امضاء، مشروط ،مخدوش وپیشنهاداتی که بعد از انقضاء مدت مقرر در فراخوان واصل شود ، مطلقا" ترتیب اثر داده نخواهد شد. مدت اعتبار پیشنهاد ها ۳ ماه است.مهلت عودت اسناد تکمیل شده مناقصه تا پایان وقت اداری مورخ ۱۳۹۶/۱۲/۱۰ ومحل تحویل دبیرخانه شرکت آب و فاضلاب می باشد. پاکات در روز شنبه مورخ ۱۳۹۶/۱۲/۱۲ ساعت ۱۱ در کمیسیون مناقصه در دفتر قراردادهای شرکت بازگشایی خواهد شد .

محل دریافت اسناد،تحویل و گشایش پیشنهادها: همدان – میدان بیمه– جنب اداره ثبت احوال– شرکت آب و فاضلاب استان همدان و ساعت اداری(شنبه تا چهارشنبه ۷:۴۵ تا ۱۴:۱۵، پنجشنبه ۷:۴۵ تا ۱۳:۱۵)

این آگهی در پایگاه ملی مناقصات و سایت شرکت (www.hww.ir) درج شده است

سایر اطلاعات و جزئیات در اسناد مناقصه مندرج است.شرکت در مناقصه هیچ گونه حق مکتسبه ای برا ی پیمانکار نخواهد داشت.

آب یعنی زندگی

دفتر روابط عمومی و آموزش همگانی

هیأت موضوع قانون تعیین تکلیف وضعیت ثبتی اراضی و ساختمان‌های فاقد سند رسمی

آگهی موضوع ماده ۳ قانون و ماده ۱۳ آیین‌نامه قانون تعیین تکلیف وضعیت ثبتی اراضی و ساختمان‌های فاقد سند رسمی

برابر رأی شماره ۱۳۹۶۶۰۳۲۶۰۰۷۰۰۱۱۴۵ مورخه ۱۳۹۶/۱۰/۱۰ هیأت موضوع قانون تعیین تکلیف وضعیت ثبتی اراضی و ساختمان‌های فاقد سند رسمی مستقر در واحد ثبتی ملک بهار تصرفات مالکانه بلامعارض متقاضی آقای هاشم شاهوندی فرزند حسین به شماره شناسنامه ۱۲۲۳۳ صادره از بهار در سه دانگ مشاع از شش دانگ یک قطعه زمین مزروعی به مساحت ۵۸۲۵۲/۲۳ مترمربع قسمتی از پلاک ۱۲۶ اصلی واقع در اراضی صالح آباد حوزه ثبتی بهار بخش چهار همدان خریداری مع الواسطه از مالک رسمی آقای یداله افشاری بصیر محرز گردیده است. لذا به منظور اطلاع عموم مراتب در دو نوبت به فاصله ۱۵ روز آگهی می‌شود، در صورتی که اشخاص نسبت به صدور سند مالکیت متقاضی اعتراضی داشته باشند می‌توانند از تاریخ انتشار اولین آگهی به مدت دو ماه اعتراض خود را به این اداره تسلیم و پس از اخذ رسید، ظرف مدت یک ماه از تاریخ تسلیم اعتراض، دادخواست خود را به مراجع قضایی تقدیم نمایند. بدیهی است در صورت انقضای مدت مذکور و عدم وصول اعتراض طبق مقررات سند مالکیت صادر خواهد شد.(م‌الف ۳۱۴۵)

تاریخ انتشار نوبت اول: ۱۳۹۶/۱۱/۱۰

تاریخ انتشار نوبت دوم: ۱۳۹۶/۱۱/۲۵

هادی یونسی عطوف– رئیس ثبت اسناد و املاک شهرستان بهار

هیأت موضوع قانون تعیین تکلیف وضعیت ثبتی اراضی و ساختمان‌های فاقد سند رسمی

آگهی موضوع ماده ۳ قانون و ماده ۱۳ آیین‌نامه قانون تعیین تکلیف وضعیت ثبتی اراضی و ساختمان‌های فاقد سند رسمی

برابر رأی شماره ۱۳۹۶۶۰۳۲۶۰۳۴۰۰۰۸۵۸ مورخه ۱۳۹۶/۹/۸ هیأت اول موضوع قانون تعیین تکلیف وضعیت ثبتی اراضی و ساختمان‌های فاقد سند رسمی مستقر در واحد ثبتی حوزه ثبت ملک همدان منطقه دو تصرفات مالکانه و بلامعارض متقاضی آقا ابراهیم عزیزی فرد فرزند شاه علی به شماره شناسنامه ۳۸۶۰۵۹۰۶۱۸ صادره از ملایر در یک باب خانه نسبت به شش دانگ به مساحت ۱۲۷/۵۱ مترمربع پلاک۴۴۶۷ فرعی از ۱۸ اصلی واقع در حومه دو همدان خریداری از مالک رسمی آقای علی‌اکبر خضریان محرز گردیده است. لذا به منظور اطلاع عموم مراتب در دو نوبت به فاصله ۱۵ روز آگهی می‌شود، در صورتی که اشخاص نسبت به صدور سند مالکیت متقاضی اعتراضی داشته باشند می‌توانند از تاریخ انتشار اولین آگهی به مدت دو ماه اعتراض خود را به این اداره تسلیم و پس از اخذ رسید، ظرف مدت یک ماه از تاریخ تسلیم اعتراض، دادخواست خود را به مراجع قضایی تقدیم نمایند. بدیهی است در صورت انقضای مدت مذکور و عدم وصول اعتراض طبق مقررات سند مالکیت صادر خواهد شد.(م‌الف ۲۱۹)

تاریخ انتشار نوبت اول: ۱۳۹۶/۱۱/۲۵

تاریخ انتشار نوبت دوم: ۱۳۹۶/۱۲/۱۰

موسی حنیفه

کفیل اداره ثبت اسناد و املاک ناحیه دو همدان

روزنامه اجتماعی، سیاسی، فرهنگی، اقتصادی

The Message Of Madestan's History & Civilization & Culture

روزنامه همدان پیام

www.HamedanPayam.com

پیام تاریخ، تمدن و فرهنگ مادستان

روزنامه صبح استان

صاحب امتیاز و مدیر مسئول: نصرت ا... طاقتی احسن

سردبیر: یدا... طاقتی احسن

مدیراجرائی:سیده ثریا جلالی

نشانی: همدان، ابتدای خیابان مهدیه، روبروی دبیرستان شریعتی ساختمان پیام

صندوق پستی: ۶۶۶ - ۶۵۱۵۵

تلفن:۳۸۲۶۴۴۳۳ (ویژه) نمابر: ۳۸۲۷۹۰۱۳

سردبیر: ۰۹۱۸۳۱۵۱۴۳۷ آگهی: ۳۸۲۶۴۴۳۳

لیتوگرافی و چاپ: پیام رسانه (۳۸۲۷۴۰۸۲ - ۰۸۱)

پایگاه اینترنتی.....www.Hamedanpayam.com

ارتباط با روزنامه..... ۱۰۰۰۶۰۶۶

ارتباط با روزنامه.....info@Hamedanpayam.com

Hamedanpeyam@yahoo.com.....

ارتباط با مدیرمسئول.....modir@Hamedanpayam.com

ارتباط با سردبیر.....sardabir@Hamedanpayam.com

سرویس آگهی.....agahi@hamedanpayam.com

سرویس اشتراک.....eshterak@hamedanpayam.com

چاپخانه پیام رسانه.....litohoma@yahoo.com

اوقات شرعی

اذان صبح	۰۵:۴۶
طلوع خورشید	۰۷:۰۵
اذان ظهر	۱۲:۳۰
غروب خورشید	۱۷:۵۶
اذان مغرب	۱۸:۱۴
نیمه شب شرعی	۲۳:۴۸

» منبع: موسسه ژئوفیزیک تهران

آب و هوا

پیش‌بینی وضع هوا:

صاف تا کمی ابری - وزش باد - بارش پراکنده باران

شهرستان	همدان	ملایر	تویسرکان	نهاوند	کبودراهنگ	زرین	فامنین	قهاوند	اسدآباد	بهار	گل‌تپه
▲	۱۱	۱۲	۱۲	۱۴	۹	۸	۹	۱۰	۱۲	۱۰	۸
	۴	۴	۴	۵	۲	۲	۲	۲	۴	۴	۴
	۶۵	۵۰	۴۰	۴۰	۵۰	۶۰	۶۵	۶۰	۵۵	۶۰	۵۰

حدیث:

امام صادق(ع):

آن که دو روزش برابر باشد زیان‌دیده است، و آن که دومین روزش بدتر باشد، نفرین شده است.

الأمالی للصدوق: ص ۷۶۶ ح ۱۰۳۰ / میزان الحکمة: ج ۴ ص ۵۰۷

دوبیتی باباطاهر

دلی دیرم خریدار محبت — کز او گرم است بازار محبت

لباسی بافتم بر قامت دل — ز پود محنت و تار محبت

چهارشنبه ● ۲۵ بهمن ماه ۱۳۹۶ ● ۲۷ جمادی‌الاول ۱۴۳۹ ● ۱۴ فوریه ۲۰۱۸ ● شماره ۳۱۳۴

تـــازه‌ها

ماهواره «ناهید ۱» در کمیته سازمان ملل متحد معرفی شد

ماهواره مخابراتی ناهید یک به عنوان دســتاورد ماهواره‌ای کشــور در نشســت کمیته استفاده صلح آمیز از فضای ماورای جو سازمان ملل متحد (کوپوس) معرفی شد.به گزارش مهر، در پنجاه و پنجمین اجلاس زیرکمیته علمی فنی اســتفاده صلح آمیز از فضای ماورای جو سازمان ملل متحد (کوپوس)، پروژه ماهواره مخابراتی ناهید ۱ به عنوان دستاورد بومی ایران در عرصه فناوری فضایی معرفی شد.در زیرکمیته علمی فنی کوپوس، گزارشی از طراحی و ســاخت ماهواره مخابراتی ناهید ۱ توسط نماینده پژوهشگاه فضایی ایران ارائه شد.پنجاه و پنجمین اجلاس زیرکمیته علمی فنی کوپوس از ۹ بهمن ســال‌جاری در مقر سازمان ملل متحد در وین اتریش با حضور نمایندگان کشورهای عضو آغاز به کار کرده و تا ۲۲ بهمن ادامه داشت.

محکومیت فیسبوک در آلمان

دادگاهی در آلمان فیس بوک را به دلیل فقدان اطلاع رسانی کافی و دقیق به کاربران از اطلاعات، محکوم کرده است.

به گزارش مهر، یک گروه حمایت از حقوق مشــتری در آلمان اعلام کرد دادگاهی در این کشور استفاده فیس بوک از اطلاعات کاربران غیر قانونی است. دلیل این امر نیز طلاع رسانی نکردن کافی و دقیق درباره استفاده از اطلاعات کاربران است.

دادگاه منطقــه ای برلین این حکم را صادر کرده اســت. این در حالی است که شرکت های بزرگ فناوری برای استفاده از اطلاعات شخصی کاربران در آلمان به شــدت تحت بررسی هســتند.این شرکت ها با اســتفاده از اطلاعات به دست آمده تبلیغات آنلاین را به طور هدفمند اجرا می کنند.

پوست الکترونیکی که خود راترمیم می کند

محققان بعد از ســال ها تلاش توانستند پوست الکترونیکی تولید کنند که نه تنها قادر به انتقال حرارت و فشــار است، بلکه در صورت آسیب دیدن و زخم شدن می تواند خودش را التیام بخشد.

بــه گزارش خبر آنلاین، اســتفاده از پوســت الکترونیک در صنعت رباتیک و صنایع وابســته به آن روز به روز در حال گسترش است، اما یک چالش جدی در این زمینه امکان آســیب دیدن این پوست ها به علت فشار و خراش و غیره است که عملکرد کل یک سیستم رباتیک را دچار چالش می کند.

از همین رو محققان دانشگاه کلورادو پوست الکترونیک قابل بازیافت و قابل ترمیم خودکاری را تولید کرده اند که تاثیراتی شگرف در دنیای علم و دانش برجای می گذارد.

دوربین گوشی‌ها مجهز به هوش مصنوعی می‌شود

بــه زودی پرچمدار جدید ال جی موســوم بــه V۳۰ به همراه یک دوربیــن مبتنی بر هوش مصنوعی و یک دســتیار صوتی جدید در نمایشگاه MWC معرفی خواهد شد.به گزارش ایسنا ال‌جی یک نســخه جدید از گوشی هوشــمند پرچمدار خود، V۳۰ را در کنگره ســالانه دنیای موبایل(MWC) در سال جاری عرضه خواهد کرد و طبق شایعات، مجهز به یک دوربین هوش مصنوعی خواهد بود.

این شرکت کره‌ای "چشم‌انداز هوش مصنوعی" را توسعه داده است تا دوربین گوشی را هوشمندتر و استفاده از آن را راحت‌تر کند.

"چشم‌انداز هوش مصنوعی" می‌تواند به طور خودکار آنچه را که شما از آن عکس می‌گیرید، تجزیه و تحلیل کند.

زعفران، مانعی در برابر از بین رفتن فولیکول‌های تخمدان

پژوهشــگران دانشگاه آزاد واحد علوم و تحقیقات تهران دریافتند که «کروســین» ماده موجــود در زعفران می‌تواند مانــع از بین رفتن فولیکول‌ها شود. همچنین این ماده قادر است سطوح سرمی استروژن و پروژسترون را نیز کاهش دهد.

به گزارش ایســنا، زعفران (Crocus sativus L.) چاشنی است کــه از دیرباز در برخی کشــورها برای بهتر شــدن رنگ و طعم غذا استفاده می‌شود. یکی از اجزای اصلی زعفران، «کروسین» است. تاکنون چهار ماده شیمیایی گیاهی به نام‌های کاروتنوئید، فلاونوئید، ترپنوئید و کورکومین شــناخته شده‌اند که مســئول فعالیت‌های فیتوشیمیایی داروهای گیاهی هستند.

خبـر

معاون گردشگری کشور:

توجه ویژه به گردشگری کودک و خانواده در برگزاری رویداد «همدان۲۰۱۸»

معاون گردشگری سازمان میراث‌فرهنگی، صنایع‌دستی و گردشگری گفت: «در یازدهمین نمایشــگاه بین‌المللی گردشگری و صنایع وابسته تهران، شاهد یک رویکرد جدید با عنوان گردشگری کودک و خانواده بودیم که از این ظرفیت در برگزاری رویدادهای مختلف می‌توان استفاده کرد.»

به‌گزارش میراث‌آریا، محمد محب‌خدایی در ســومین جلسه شورای راهبردی «همدان۲۰۱۸» که در ســالن خلیج‌فارس معاونت گردشگری برگزار شد، با اشــاره به ظرفیت‌های تاریخی و جاذبه‌های گردشگری همدان گفت: «در نوروز ۱۳۹۷ به‌دنبال اجرای یک پلن جدید هستیم و با توجه ظرفیت‌های بی‌نظیر همدان باید به دنبال اجرای برنامه‌هایی باشیم که به توسعه گردشگری داخلی و خارجی کمک کند.»

محــب خدایی به یکی از برنامه‌های مهم در حــوزه برگزاری تورهای جدیــد و پلن‌های نو در نوروز ۱۳۹۷ اشــاره کــرد و گفت: «تدارک تورهای ارزان‌قیمت در نوروز ۱۳۹۷ از کشــورهایی مانند عراق، ترکیه و آذربایجان به مقصد تهــران یکی از مهم‌ترین برنامه‌های ما در نوروز ۹۷ اســت که برنامه‌ریزی‌ها در این خصوص انجام شده و این تورها با قیمت بســیار ارزان در حد متوســط ٤٠٠ تا ٦٠٠ دلار به مقصد تهران برگزار شود.»

وی افــزود: «در این میان قصد داریم در صورت برگزاری این تورها از ترکیــه به مقصد همدان بتوانیم تورهای جانبی به مقصد همدان و تبریز برگزار کنیم تا گردشگران این تور بتوانند علاوه بر تهران، تبریز یا همدان را نیز از نزدیک ببینند.»

جشنواره کودکان اقوام ایرانی برگزار شود

محب‌خدایی در ادامه با اشاره به تجربه موفق توجه به گردشگری کودک و خانواده در یازدهمین نمایشگاه بین‌اللملی گردشگری و صنایع وابسته تهران افزود: «این آمادگی را داریم با همکاری دستگاه‌هایی مانند آموزش و پــرورش، کانون پرورش فکری کودکان و نوجوانان، بهزیســتی و... با یک برنامه به‌صورت مشــارکت ملی در حوزه گردشــگری کودک و خانواده فعالیت کنیم.»

وی افــزود: «در همین خصوص در حال رایزنــی برای تهیه و پخش برنامه‌های تلویزیونی در حوزه گردشگری کودک و خانواده هستیم که در این میان استان همدان از همین حالا باید به فکر تهیه و تولید محتوا با توجه به ظرفیت‌های گردشگری استان همدان برای این برنامه باشد.»

معاون گردشگری سازمان میراث‌فرهنگی، صنایع‌دستی و گردشگری در بخش دیگری از صحبت‌های خود گفت: «همه ســاله شاهد برگزاری جشــنواره اقوام در تعطیلات نوروز هســتیم اما امســال می‌توانیم این جشــنواره را با حضور کــودکان برگزار کرد و شــاهد برگزاری اولین جشنوراه کودکان اقوام ایرانی باشیم.»

محب‌خدایی تصریح کرد: «کودکان ســرمایه اصلی جامعه هســتند و برگزاری رویدادهای گردشــگری با رویکرد کــودک و خانواده علاوه بر این‌که می‌تواند به آشــنایی هرچه بیشتر کودکان با فرهنگ، تاریخ و تمدن و اصالت‌های ایرانی کمک کند باعث علاقه‌مندی کودکان به حوزه گردشگری و ایجاد اشتغال برای آینده آن‌ها خواهد شد.»

وی به طرح همیار گردشــگر نیز اشاره و خاطرنشان کرد: «طرح همیار گردشــگر یکی از بهترین طرح‌هایی است که می‌تواند به آشنایی هرچه بهتر کودکان با حوزه گردشگری کمک کند و در خواست من این است که این طرح در همدان و سایر استان‌های کشور اجرایی شود.»

معاون گردشگری ســازمان میراث‌فرهنگی، صنایع‌دستی و گردشگری همچنین با اشــاره به اهمیت برنامه‌ریزی برای افزایش ســفر به همدان گفت: «بســته‌های سفر از استان‌های هم‌جوار به مقصد همدان با وسیله نقلیه اتوبوس یا قطار تعریف شــود تا به توزیع ســفر کمک شــود و مسیرهای جدید گردشگری در کشور تعریف و ایجاد شود.»

گردشگری، اولویت اصلی در استان همدان است

محمودرضــا عراقی معاون امور عمرانی اســتانداری همدان نیز در این نشســت با تشریح برنامه‌ها و فعالیت‌های صورت گرفته برای برگزاری هرچه بهتــر رویداد همدان ۲۰۸ افزود: «اولویت اصلی اســتان همدان گردشــگری اســت و این موضوع بــه صورت جدی در دســتور کار استانداری همدان است.»

وی با اشاره به جاذبه‌های بی‌نظیر همدان در کنار امنیت موجود در کشور گفت: «ظرفیت‌های مهمی در کشــور و در استان همدان وجود دارد که با برنامه‌ریزی مناسب و معرفی هرچه بهتر این ظرفیت‌ها به کشورهای مختلفی می‌توانیم به جذب گردشگران خارجی دست یابیم.»

معاون اســتاندار همدان در ادامه گفت: «در خواســت ما از ســازمان میراث‌فرهنگی، صنایع‌دســتی و گردشگری این اســت که با توجه به فعالیت تخصصی این ســازمان در حوزه گردشــگری، برای برگزاری هرچــه بهتر این رویداد و جذب هرچه بیشــتر گردشــگران داخلی و خارجی یک سند تدوین شود و به استان همدان ارائه شود تا بر اساس این سند حرکت کنیم.»

لیلا اژدری سرپرســت دفتر بازاریابی و تبلیغات گردشگری نیز در این نشســت با اشــاره به اهمیت برگزاری رویداد «همدان۲۰۱۸»، گفت: «با توجه به نزدیک شدن به عید نوروز و ضرورت توزیع سفرهای همگانی، همدان می‌تواند به‌عنوان یک مقصد مهم در عید نوروز معرفی شود.»

وی افزود: «برنامه‌ریزی برای افتتاحیه باشکوه "همدان۲۰۱۸" انجام شده اســت و در همین خصوص به‌دنبال برگزاری یک ســیمنار تخصصی بین‌المللی گردشــگری با حضور کارشناســانی از کشورهای مختلف هستیم.

گزارش

امیدی به پرواز از این فرودگاه نیست!

سرمایه گذاری بدون آورده

» شکوفه رنجبر

فرودگاه همدان با بیش از ۸۰ سال خدمت امروز در بین صنعت حمل‌ونقل هوایی کشور نتوانســته جایگاهی را بــرای خود اختصاص دهد و اغراق نیست اگر بگوییم تقریباً به مرگ تدریجی رؤیای پرواز همدانی‌ها دچار شــده، اگرچــه پروازهای همدان ـ تهران شــبیه یک تابلوی تبلیغاتی در حال رفت‌وآمد در بازه‌های مختلف از زمان در این فرودگاه کورسویی از امید را برای اســتان روشــن می‌کند، اما نحوه اســتمرار آنها همیشه معضل و مشکلی اساسی به شمار رفته است.

همــدان در چند ســال اخیــر از فعالیت یک فرودگاه بین‌المللی بهره برده و گویا بی‌نصیبی این اســتان از عناوین بین‌المللی از جشنواره‌ها تا فضاهای حمل‌ونقل به یک طلسم مانند شده که عصاره عمر این استان را می‌بلعد.

همدان این روزها با عنوان پرطمطراق پایتخت گردشگری آسیا ۲۰۱۸، سعی دارد ظرفیت‌های گردشــگری و تاریخــی خود را بــه همگان معرفــی کند. ایــن اتفاق در حالی در دســت پیگیری اســت که می‌تواند برگ برنده‌ای باشد برای مدیران گردشگری استان تا از ظرفیت به وجود آمده نهایت بهره‌برداری را برای توسعه گردشگری همدان داشته باشند.

قطــع به یقین یکــی از مواردی کــه می‌تواند دســتاورد میزبانــی از unwto و پایتختــی گردشــگری آســیا ۲۰۱۸ هدان به شمار رود، احیا و زنده شدن فرودگاهی است که متأسفانه بیشــتر به یک میدان بازی‌های سیاسی تبدیل شده تا ظرفیتی برای توسعه گردشگری استان تا جایی که همواره شــاهد عمر کوتاه پروازها از جمله همدان ـ تهران در آن هستیم.

همدان شــهری با ســبقه چند هزار ســاله و تاریخی بی‌مانند است که فرودگاه در آن نه‌تنها ظرفیتی در جهت توســعه به شــمار نمی‌رود، بلکه همیشــه پروازهای آن با نوساناتی همراه اســت که اوج آنها شــاید معطــوف به پرواز همدان ـ تهران باشد.

نزدیکی همدان به پایتخت از مســیر جاده‌ای اگرچه امروز یکــی از مزیت‌ها بخصوص در عرصه ســرمایه‌گذاری محســوب می‌شود، اما این کوتاهی راه اثر سوء را بر برنامه پروازهای فرودگاه همدان گذاشــته تا جایی که مسئولان در پاسخ به انتقادات رســانه‌ها در بی‌برنامگی پــرواز همدان ـ تهــران بی‌علاقگــی و نبود اســتقبال مردمی را مستمسک قرار می‌دهند و به راحتی از مسئولیت برای احیای این پروازها شانه خالی می‌کنند.

این اتفاق در حالی همواره در یک پیک جریانی پروازهای همــدان ـ تهران را تحت تأثیر قرار داده که بنا بر اظهارنظر صاحبنظران و اهل فن مدیریــت فرودگاه می‌تواند بــا برنامه‌ریزی و انتخاب ساعت‌های مناسب برای پرواز همدان به تهــران به عنــوان مثلاً ۷ صبــح، ۵ بعدازظهر می‌تواند حداقل بانــد پروازی همدان ـ تهران را حفظ کند.

اگرچــه مردم بنا به شــرایط اقتصادی ویــا حتی کوتاهی مســیر جــاده‌ای ترجیــح می‌دهنــد از پرواز اســتفاده نکننــد امــا کلید حــل این مشکل در دســتان مدیریت ارشــد این اســتان است به طوری که می‌تواند مدیران را ملزمبه استفاده از پرواز برای حضور در جلســات پایتختی خودنماید تا به مرور فرهنگ اســتفاده از پروازها نه‌تنها در بین مردم نهادینه شــود، بلکه رونق به فرودگاه همدان روی خوش نشان دهد.

چوب ســنگین نداشــتن پروازهای مســتمر همواره از جانب میهمانــان برنامه‌های ملی و بین‌المللی بر ســر همدانی‌ها زده شده تا جایی که برخی هنرمندان نیز نسبت به این تعطیلی و یا بهتر اگر گفته شود، آغاز و پایان، کوتاه‌مدت پرواز همدان ـ تهران واکنش نشــان می‌دهند.

فرودگاه همــدان در ســطح بین‌المللی با کد شناســایی OIHHتعییــن شده توسط سازمان بین‌المللی هواپیمایی کشــوری شناخته می‌شودکه با ســرمایه‌گذاری ٤٠ میلیــارد تومانــی بــرای فرودگاه همدان در ســال‌های گذشــته و برقراری پرواز به دبی و کیش ســبب شــد تا این فــرودگاه نامــی در بین فرودگاه‌های بین‌المللی کشور پیــدا کند اما ایــن رؤیا عمر چندانــی نداشــت و باز هم مورد اســتقبال واقع نشــدن پروازها را تعطیل کرد.

فــرودگاه همــدان در ســال گذشــته نیز با توجه به برخی اقدامات مالی شــک اطلاعات سپاه را متوجه خــود کرد و کار تا جایی پیش رفت که برخی مدیران این مجموعه دســتگیر و اتهامات آنها در دســتگاه‌های قضایــی مورد بررســی قرار گرفت.

متأسفانه دامنه بی‌توجهی به توسعه گردشگری اســتان، داســتان کهنه‌ای اســت که با هر بار بازخوانی آن درد تازه‌ای از پیکره زجر کشیده این صنعت به چشم می‌آید که فرودگاه به طور قطع از اسفناک‌ترین آنها محسوب می‌شود.

بدون شــک توســعه شــهری همــدان بهبود شــاخص‌های گردشــگری و حتــی ایجــاد زیرســاخت‌ها بــرای ســرمایه‌گذاری نیازمند دیده شدن این اســتان و رفت‌وآمد چهره‌های شــاخص به آن اســت که در گــروه فعالیت مستمر فرودگاه می‌تواند به دست آید.

گــواه محکم و مســتدل این ادعا هم اســتان همســایه، کرمانشــاه اســت که بــا تقویت زیرســاخت مهمی چــون فــرودگاه حداکثر بهره‌برداری را برای اســتان خود کسب نموده از سفر وزرای مختلف و برگزاری رویدادهای متفاوت فرهنگی، اجتماعــی، اقتصادی و... تا چرخش چرخ اقتصادی صنعت گردشگری که باعث شده این استان همواره از مدعیان قطب گردشگری در غرب باشد.

همدان شــهری با سبقه چند هزار ساله و تاریخی بی‌مانند است که فرودگاه در آن نه‌تنها ظرفیتی در جهت توســعه به شمار نمــی‌رود، بلکه همیشــه پروازهای آن با نوساناتی همراه اســت که اوج آنها شــاید معطوف به پرواز همدان ـ تهران باشد

۹ هزارنفر در همدان تماشاچی فجر بودند

مســئول امور سینماهای حوزه هنری اســتان ازاستقبال ۹ هزار همدانی بــرای دیدن فیلم‌هــا در جشــنواره فجر خبرداد.

ســعید شــرفی در گفت‌وگو با فارس اظهار کــرد: در ایام جشــنواره فیلم فجر که از ١٤ تا ٢٢ بهمن ماه به مدت ٩ روز در همدان ادامه داشت، ١٧ فیلم در ٤٦ سانس در ســینما فلســطین و قدس همدان اکران شــد.وی تصریح کرد: جشــنواره فیلم فجر خوشبختانه با اســتقبال خوب دانش‌آموزان در سانس‌های صبح و شهروندان در بعد از ظهرها قرار گرفت.

مدیر امور ســینمایی حــوزه هنری همدان اضافه کــرد: در طول برگزاری جشــنواره فیلم فجر در همدان، از مجموع ظرفیت کل ســانس‌ها با پذیرایی ٩ هــزار و ٦٠٠ نفر و میانگین حدود ٧٥ درصد ظرفیت ســالن‌ها تکمیل شد. وی خاطرنشان کرد: از تعداد ١٣ فیلم سودای سیمرغ اکرانی در جدول نمایش همدان فیلم‌های «به وقت شــام»، «مغزهای کوچک زنگ‌زده» و «بمب، یک عاشقانه» از مخاطب بیشتری برخوردار بودند.

شــرفی یادآور شــد: مردم در این دوره از جشنواره استقبال خوبی از فیلم‌ها داشتند و با خرید اینترنتی بلیت‌ها و خرید از گیشــه توانستند فیلم‌های زیادی را تماشا کنند و در مواقعی بیش از ظرفیت سینما در اختیار آنها قرار گرفت.

عکس روز

آشناکردن کودکان با تاریخ هخامنشی-موزه لوور فرانسه

عکس: فضای مجازی

فرهنگ

رئیس بیست وششمین نمایشگاه بین المللی قرآن منصوب شد

وزیر فرهنگ و ارشــاد اسلامی در حکمی، عبدالهــادی فقهی زاده معاون قرآن و عترت این وزارتخانه را به عنوان رئیس بیســت وششمین نمایشگاه بین المللی قرآن کریم منصوب کرد.

به گزارش ایرنا در حکم ســیدعباس صالحی به فقهی زاده آمده است: اکنون که آن آوای دلنشینی که از ژرفای سینه بلال حبشی برخاسته بود، در سراسر گیتی طنین افکن شده و تلالو شورانگیز کلام حق، دل ها را به شــور و اندیشــه ها را به نور مزین مــی کند؛ پذیرش هر مســئولیتی در بزرگداشــت کلام نور دشــوارتر و عظیم تر می نماید.

وزیر فرهنگ و ارشــاد اســلامی در این حکم تصریح می کند: امید اســت با تلاش مجدانه و بهره گیری پیوســته از تجارب گذشته و ظرفیت هــای حوزه های مختلف قرآن و عترت به ویژه تشــکل های صنفی و نهادهــای مردمی موید و موفق باشید.

فقهی زاده در اوایل دی ماه در نخســتین جلسه مجمع مشــورتی بیست و ششــمین نمایشگاه بیــن المللــی قرآن کریــم با تاکید بــر تقویت جنبــه محتوایی این نمایشــگاه گفــت: تقویت اســتانداردهای نمایشــگاه، کنار گذاشتن قالب های قدیمی، محتوابخشی و همچنین فضاسازی موثر برای جلب نگاه ها به ســوی این نمایشگاه بایــد در اولویت قرار گیرد تا افراد و گروه های بیشتری بتوانند در نمایشگاه حضور پیدا کنند.

وی تاکید کرد: تقویت اســتانداردهای نمایشگاه و فضاســازی موثر برای جلب نگاه ها به سوی نمایشــگاه بین المللی قرآن باید در اولویت قرار گیرد.

برگزاری یادواره ۴۰۰ شهید گردان ۱۵۵ حضرت علی‌اصغر(ع) سپاه در همدان

دبیــر ســتاد یــادواره ٤٠٠ شــهید گردان ١٥٥حضــرت علی‌اصغــر (ع) لشــگر ٣٢ انصارالحســین(ع) استان همدان از برگزاری این یادواره در همدان خبر داد.

محمد ملکی در گفت‌وگو با ایســنا، با بیان اینکه یادواره ٤٠٠ شــهید گــردان حضرت علی‌اصغر (ع)لشــگر ٣٢ انصارالحســین(ع) استان همدان به منظور گرامیداشــت شهدای مدافع حرم و دو شهید گمنام دانشگاه بوعلی‌سینا برگزار می‌شود، افزود: در این مراســم حجت‌الاســلام «ابراهیم رئیسی» تولیت آستان قدس رضوی، به سخنرانی می‌پردازد.

وی تصریح کرد: این یادواره دوشنبه ٣٠ بهمن‌ماه جاری همزمان با نماز مغرب و عشاء در مسجد دانشــگاه بوعلی‌ســینا برگزار می‌شود و رئیسی در این مراســم با محوریت شهدا و بصیرت به سخنرانی خواهد پرداخت.

دبیــر ســتاد یــادواره ٤٠٠ شــهید گــردان ١٥٥حضــرت علی‌اصغــر (ع) لشــگر ٣٢ انصارالحســین(ع) اســتان همدان یادآور شد: در این مراســم ســروان حاج مهدی روحانی از گــردان ١٥٥حضــرت علی‌اصغر (ع) نیز به روایتگری می‌پردازد.