پیام تاریخ، تمدن و فرهنگ مادستان
|ISNN: 2322-4665|

روزنامه همدان پیام

ولادت حضرت معصومه (س)
و روز دختران مبارک باد

www.HamedanPayam.com

پنجشنبه ● ۱۴ مردادماه ۱۳۹۵ ● ۳۰ شوال ۱۴۳۷ ● ۴ اوت ۲۰۱۶ سال دوازدهم
● شماره ۲۶۹۸ ● ۸ صفحه روزنامه + پیام آدینه + نیازمندی‌ها ● ۵۰۰ تومان

ایران ص ۴

آماده گفت‌وگوی حقوق بشری با غرب هستیم

مادستان ص ۳

مشکل برق ۳ واحد تولیدی ملایر بررسی شد

جامعه ص ۵

در روز دختر تنها به برگزاری جشن بسنده می‌کنیم

مادستان ص ۳
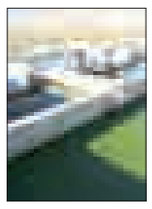
تصفیه‌خانه ۲۴ ساله نهاوند ۱۹۶ میلیارد اعتبار می‌خواهد

رکود بی‌سابقه ساخت‌وساز در همدان
ص ۲

کانال خبری همدان‌پیام در تلگرام | telegram.me/hamedapayam
کانال نیازمندی‌های روزنامه در تلگرام telegram.me/bazarehamedan

مدیر کل فرهنگ و ارشاد اسلامی در نشست خبری عنوان کرد

توزیع عادلانه امکانات فرهنگی در استان

▪ پیگیری بیمه و برپایی جشنواره مطبوعات دغدغه اصلی خبرنگاران است

ص ۸

انتقاد صریح بازرس ویژه رئیس‌جمهور از رسیدگی به ایثارگران

کاری نکنیم که رزمنده‌ها از مسئول شدن ما پشیمان شوند

ص ۲

تجمع شرکتهای آبیاری نوین مقابل سازمان جهاد کشاورزی

سختگیری مالیاتی بر عاملان صرفه‌جویی در آب

ص ۶

پیام آدینه ویژه هفته خبرنگار منتشر شد

رسانه های همدان در ردیف خوب‌های گرید۲

یادداشت روز

فضا یکطرفه نشود

۱- از شعارهای آرمانی و دستاوردهای مهم انقلاب اسلامی آزادی است که در قانون اساسی هم انواع آن در فصل حقوق ملت تصریح و بر اینکه هیچکس حق ندارد این آزادی‌ها را در هر شرایطی محدود کند، تأکید شده است. البته آزادی دارای دایره وسیعی است و برخی خطوط قرمز دور دایره را سلیقه‌ای محدود می‌کنند و برخی نیز دایره را وسیع‌تر از آنچه ترسیم شده است، تصور می‌کنند در حالی که افراط و تفریط در باب آزادی به نفع هیچکس نبوده و بهتر است قانون در بهره‌مندی...

ص ۲

مناسبت

مشروطه همدانی

نقد و تحلیل حکایت مشروطه و دوران آزادی‌خواهی و مبارزه برای نیل بدان همچنان بین محققان و مورخان گشوده است و هر یک از منظری به بررسی و تحلیل این پدیده تاریخی معاصر ایران نگاه می‌کنند. با این حال مشروطه و مشروطیت را حاصل چند شهر و ولایت و مردمان آن می‌دانند که نسیم‌های آزادی‌خواهی به آنها زودتر از دیگران رسیده است و این نواحی به نسبت دیگر ایالات برای حصول آرمان‌ها و ارمغان‌های این نهضت گام‌های اصلی برداشته‌اند و در دیگر جاهای ایران خبری از این بیدارباش و آزادی‌طلبی نبوده است...

ص ۵

صدور کد ملی برای شهدا در همدان

مدیرکل بنیاد شهید همدان با بیان اینکه برای تک تک شهدا کد ملی صادر شده است، گفت: ثبت‌احوال استان همدان برای احراز هویت ایثارگران نیز کمک کردند.

ناصر عارف در هفتمین همایش مسئولان امور ایثارگران ادارات کل ثبت احوال سراسر کشور با بیان اینکه در بنیاد شهید به خاطر تنوع کاری با همه سازمان‌ها و دستگاه‌ها ارتباط وجود دارد، بیان کرد: بنیاد شهید یک بعدی نیست و همه خدمات در بنیاد شهید در نمونه کوچک وجود دارد.

به گزارش فارس، وی با بیان اینکه بنیاد شهید با همه سازمان‌ها ارتباط دارد و یکی از سازمان‌هایی که خیلی به بنیاد شهید کمک می‌کند ثبت احوال است، افزود: برای تک تک شهدا کد ملی صادر شده که ثبت احوال استان نیز برای احراز هویت ایثارگران کمک کرده است.

مدیرکل بنیاد شهید استان همدان با بیان اینکه سیستم بنیاد شهید و ثبت احوال آنلاین است و کوچکترین تغییری در ثبت احوال در بنیاد شهید نیز دیده می‌شود، ادامه داد: مدیرکل ثبت احوال استان نهایت همکاری را با بنیاد شهید دارند.

محمود علیپور در ادامه با اشاره به عملیات مرصاد، بیان کرد: بیش از ۵۰ درصد کارکنان اداره کل ثبت احوال از ایثارگران هستند.

وی با بیان اینکه برگزاری برنامه‌هایی مانند این مراسم بهانه‌ای برای انتقال مفاهیم و حال و هوای جبهه و جنگ است، افزود: اگر امنیتی در کشور وجود دارد به برکت جانفشانی‌های ایثارگران است.

مدیرکل بنیاد شهید استان همدان با بیان اینکه ۳۷ سال است مردم ایران همراهی خود را با نظام جمهوری اسلامی نشان داده‌اند، دلیل استمرار و پایایی نظام را این مهم و تبعیت از رهبری عنوان کرد.

کتاب «برنامه تحول نظام سلامت» تدوین شود

رئیس علوم پزشکی استان همدان به انجام رساندن پروژه‌های کتاب «برنامه تحول نظام سلامت»، «نقش دانشگاه در دفاع مقدس» و «نقش زنان شاغل در دانشگاه در دفاع مقدس» را خواستار شد.

به گزارش فارس، مراسم تکریم و معارفه سرپرست مدیریت روابط عمومی دانشگاه با حضور رئیس دانشگاه، معاون آموزشی و رئیس دفتر ریاست دانشگاه برگزار شد.

رئیس دانشگاه علوم پزشکی همدان در این مراسم برگزاری جلسات به صورت محدود را در راستای عمل به منویات مقام معظم رهبری در نامیدن امسال با عنوان «سال اقتصاد مقاومتی، اقدام و عمل» دانست.

سید حبیب‌اله موسوی‌بهار بیان کرد: چهره روابط عمومی دانشگاه در چند سال گذشته با ایجاد فضای مناسب توسط مسئولان و تلاش مدیر و کارکنان این حوزه متحول شد؛ به طوری که این تغییر در داخل و خارج از دانشگاه محسوس بود و همه به آن اذعان داشتند.

وی بر تعامل دوسویه با رسانه‌های دیداری و شنیداری با توجه به تأکید وزیر بهداشت تأکید کرد و گفت: انعکاس مطلوب اخبار و خدمات ارائه شده توسط دانشگاه و معرفی توانمندی‌ها به ویژه پس از اجرای برنامه تحول نظام سلامت بسیار مهم است که تحقق آن، ادامه ارتباط مناسب با صداوسیما و رسانه‌ها را می‌طلبد.

رئیس دانشگاه علوم پزشکی همدان، ارتباط‌گیری مناسب و رابطه خوب با دیگر دانشگاه‌ها و مدیریت و کنترل خوب موارد گزارش شده در داخل استان را از دیگر موفقیت‌ها برشمرد و بر استفاده از ابزار رسانه برای انعکاس پیشرفت‌های حوزه‌های پزشکی و بهداشتی تأکید کرد.

وی، خلاقیت را هنر مدیران دانست و به انجام رساندن پروژه‌های کتاب «برنامه تحول نظام سلامت»، «نقش دانشگاه در دفاع مقدس» و «نقش زنان شاغل در دانشگاه در دفاع مقدس» توسط روابط عمومی دانشگاه را خواستار شد.

معاون آموزشی دانشگاه علوم پزشکی همدان نیز افزود: مرکز آموزشی درمانی بعثت به عنوان بزرگترین بیمارستان استان، به دلیل فعالیت‌های زیاد و متنوع، کانون خدمات‌رسانی به مردم استان است. فرهاد فراهانی با تأکید بر اهمیت رصد و پیگیری اخبار درج شده در رسانه‌ها و فضاهای مجازی و سرعت انتشار اخبار؛ پیشگیری از مشکلات و نشان دادن توانمندی‌های دانشگاه را از وظایف اصلی روابط عمومی خواند و تعامل دائم با اصحاب جراید را خواستار شد.

مدیر پیشین روابط عمومی دانشگاه علوم پزشکی همدان نیز از نگاه ویژه و اعتماد رئیس دانشگاه به پرستاران و در اختیار قرار دادن فرصت و جایگاه خدمت تشکر کرد.

حمید کیانی‌فتوت، توصیه به سفارش رئیس دانشگاه در خصوص توجه به شهرستان‌ها و دخالت دادن آنها در امور را خواستار شد.

سرپرست مدیریت روابط عمومی دانشگاه علوم پزشکی همدان نیز روابط عمومی را به عنوان چشم، گوش و زبان هر مجموعه دانست که منعکس‌کننده خدمات و پیشرفت‌های ارائه شده در مجموعه است.

جعفر شاهرخی ضمن تأکید بر جایگاه مهم روابط عمومی در سازمان‌ها و دانشگاه بر وجود زمینه مناسب برای تحقق اهداف متعالی دانشگاه با همکاری مسئولان و با هدف حفظ آبروی مجموعه تأکید و ابراز امیدواری کرد که با تلاش کارکنان، شاهد پیشرفت روزافزون در واحد روابط عمومی باشیم.

تصویب مناسب‌سازی معابر شهری برای سهولت تردد توان‌یابان

سخنگوی شورای اسلامی شهر همدان گفت: مصوبه مناسب‌سازی سطح شهری برای سهولت تردد توان‌یابان، جانبازان و سالمندان در شورای اسلامی شهر همدان تصویب شد.

به گزارش روابط عمومی شورای اسلامی شهر همدان، کامران گردان افزود: در راستای مناسب‌سازی ابنیه و فضای شهری برای سهولت جانبازان و توان‌یابان مقرر شد شهرداری همدان در هر یک از مناطق ٤گانه یک خیابان اصلی را به صورت پایلوت، طرح مناسب‌سازی کامل اجرا کند.

وی با بیان اینکه شهرداری همدان باید تمامی اقدامات انجام شده درباره مناسب‌سازی خود و سازمان‌های تابعه را در قالب گزارش ماهانه به دبیرخانه مناسب‌سازی شهرستان همدان ارسال کند بیان کرد: بر اساس مصوبه مقرر شد در تمامی طرح‌های جدید شهرداری به عنوان متولی و ناظر رعایت و رعایت نکردن دستورالعمل مناسب‌سازی را گزارش دهد.

گردان بیان کرد: همچنین طبق مصوبه شورای معاونت فرهنگی، اجتماعی و گردشگری و سازمان زیباسازی شهرداری هم برای اشاعه فرهنگ و آگاهی‌بخشی، اقدامات لازم را انجام دهند .

سخنگوی شورای اسلامی شهر همدان از دیگر موارد مهم در خصوص مصوبه مناسب‌سازی سطح شهر مناسب‌سازی ناوگان حمل‌ونقل عمومی شهری بیان کرد و افزود: این موضوع نیز در دستور کار شهرداری قرار گرفت.

گردان گفت: مقرر شد شهرداری ضوابط مناسب‌سازی در پیاده‌روها را به صورت کامل و بدون ملاحظه‌کاری سایر ادارات اجرا کند..

مقیمی: تبلیغات زودهنگام انتخاباتی غیرقانونی است

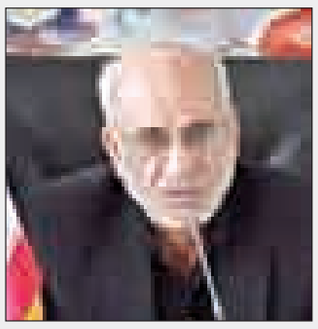

معاون سیاسی وزیر کشور گفت: تبلیغات زودهنگام انتخابات دوازدهمین دوره ریاست‌جمهوری در زمان حاضر غیرقانونی است.

محمدحسین مقیمی در گفت‌وگو با ایرنا در پاسخ به این پرسش که وزارت کشور در خصوص سفر انتخاباتی یکی از نامزدهای احتمالی ریاست‌جمهوری چه نظری دارد؟ افزود: چون هنوز فصل انتخابات ریاست‌جمهوری آغاز نشده است، اگر کسی فعالیت انتخاباتی انجام دهد خلاف قانون عمل کرده و باید پاسخگوی عملکرد خود باشد.

وی درباره زمان برگزاری انتخابات دوازدهمین دوره ریاست‌جمهوری نیز گفت: این انتخابات بیست‌ونهم اردیبهشت سال ۹٦ همزمان در سراسر کشور برگزار می‌شود.

وی در مورد برگزاری انتخابات الکترونیکی نیز بیان کرد: در این رابطه با شورای نگهبان مکاتباتی انجام شده و کارشناسان وزارت کشور و شورای نگهبان در حال بررسی نرم‌افزارها و سخت افزارها هستند.

معاون سیاسی وزیر کشور در خصوص فعالیت گروه‌ها و احزاب سیاسی در دولت یازدهم نیز گفت: دولت از احزاب سیاسی شناسنامه‌دار و رسمی حمایت می‌کند و فعالیت سیاسی آنان را در چارچوب مشخص مورد حمایت قرار داده است.

به گفته وی، خانه احزاب نیز متعلق به همه احزاب شناسنامه‌دار کشور است که در دولت یازدهم دوباره احیا شد.

مقیمی افزود: بسیاری از برنامه‌هایی که احزاب پیش از این دنبال می‌کردند، اکنون خانه احزاب دنبال می‌کند و از این‌رو در انتخابات آینده احزاب نقش تعیین‌کننده خواهند داشت.

تقدیر و تشکر

جناب آقای مهندس حسینی
فرماندار محترم شهرستان رزن

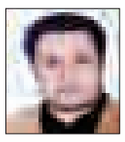

جناب آقای سیاوش شریفی
بخشدار محترم سردرود

جناب آقای بهروز ملکی
دهیار محترم قایش

بدینوسیله از زحمات و پیگیری های مجدانه شما عزیزان در خصوص حل مشکلات و آبادانی روستای قایش نهایت تشکر و امتنان را داریم .
از طرف شورای اسلامی و اهالی شهید پرور روستای قایش

میلاد فرخنده کریمه اهل بیت حضرت فاطمه معصومه (س)
بر دختران مسلمان و با ایمان و شاگردان
مکتب عفاف و حجاب و تقوا و پاکدامنی مبارک باد

روابط عمومی شرکت توزیع نیروی برق استان همدان

پیام تاریخ، تمدن و فرهنگ مادستان
The Message Of Madestan's History & Civilization & Culture
روزنامه همدان پیام
۲
پنجشنبه ● ۱۴ مردادماه ۱۳۹۵ ● شماره ۲۶۹۸
خبر
khabar@hamedanpayam.com

صندوق پژوهش و فناوری در همدان راه‌اندازی می‌شود

رئیس پارک علم و فناوری همدان از پیگیری برای شکل‌گیری و تشکیل یک صندوق به نام "صندوق پژوهش و فناوری" در استان در آینده نزدیک خبر داد.به گزارش فارس، مجید کزازی گفت: فرایند خلق ایده تا تبدیل آن به محصول قابل فروش و هزینه‌کرد فروش محصول برای ایجاد و گشایش نوآوری و فناوری امری خوشایند و مبارک است که روز به روز در کشور به وسیله شرکت‌های دانش‌بنیان در حال گسترش است.

وی با اشـــاره به شعار ســـال در خصوص اقتصاد مقاومتی که وظیفه پارک علم و فناوری و شـــرکت‌های دانش‌بنیان را دوچندان کرده است افزود: در خصوص فناوری و نوآوری نقش این شرکت‌ها به مانند موتوری است که می‌توانـــد برای ایجاد و رونق فراینـــد تکنولوژی و همچنین ایجاد ظرفیت تلاش و اهتمام کند. رئیس پارک علم و فناوری همدان با اشـــاره به تعامل و تسریع فرایند تولید با حضور مسئولان استان و مدیران این شرکت‌ها در این گونه نشست‌ها گفت: وجود هر شرکت دانش‌بنیان می‌تواند در رشد و بالندگی کشور و کاهش نرخ بیکاری نقش بسزایی داشته باشد.

وی افزود: در حمایت از این شرکت‌های دانش‌بنیان باید گفت هر کدام از این شـــرکت‌ها می‌توانند کار و فعالیت خود را در خارج از کشور متمرکز کنند ولی همواره برای رونق اقتصادی اســـتان هنوز با وجود موانع در پای کار باقی مانده‌اند. کزازی در خصوص ارائه تسهیلات و امکانات پارک علم و فناوری به شرکت‌های دانش‌بنیان بیان کرد: این حمایت‌ها زیر نظر قانون با نظارت مالی و فنی بر عهده پارک علم و فناوری استان است.

وی ادامه داد: حمایت‌های مالی پارک علم و فناوری اســـتان از شرکت‌های دانش‌بنیان از صندوق نوآوری و شـــکوفایی کشوری اخذ می‌شود که باید گفت این صندوق بیشـــتر یک بنیاد مالی اســـت نه صنـــدوق حمایتی که چارچوب کشوری دارد.

انتقاد صریح بازرس ویژه رئیس‌جمهور از رسیدگی به ایثارگران

کاری نکنیم که رزمنده‌ها از مسئول شدن ما پشیمان شوند

این صریح‌ترین انتقادات به رســـیدگی و سرکشی مدیران امروز به سربازان دیروز جبهه‌های جنگ بود؛ گوینده آن هم پیش‌تر از این در پایتخت کشور به صراحت بیان و نترسی در گفتار مشهور است. صراحتش هم به به ایثارگری او باز می‌گردد و نترسی‌اش هم حاصل کار چندین ساله در دادگستری اســـت. روحانی حتماً ایـــن ویژگی‌ها را از او ســـراغ داشـــته که مهمترین دفتر تحقیق و تفحص یعنی دفتر بازرســـی ویژه دومین مقام عالی کشـــور را به وی ســـپرده است.

علیرضا آوایی روز گذشته میهمان همدانی‌ها بود تا در جمـــع ایثارگران حرف‌هایی را به زبـــان بیاورد که فقط از مدیرانی از جنس او می‌توان شنید. "حداقل کار یعنی احوالپرسی از ایثارگران را دریغ می‌کنیم" این نخســـتین انتقادی بود که او از مدیران در نوع رسیدگی بـــه ایثارگران و جانبازان کرد. دومی هم این بود که " نباید شـــرایط به گونه‌ای شود که ایثارگـــران بگویند ما اشـــتباه کردیم و این مسئولان را نمی‌خواهیم".

آوائی در هفتمین همایش مســـئولان امور ایثارگران ادارات کل ثبت احوال کشـــور با بیان اینکه در هر شرایطی از انقلاب به تذکر بزرگان نیاز داریم، بیان کرد: افرادی که خود سلیم نفس هستند همه را خوب می‌بینند.

وی با اشـــاره به اینکه سرکشی به ایثارگران کمترین کاری اســـت که یک مدیر می‌تواند انجـــام دهـــد، ادامـــه داد: در سرکشـــی به ایثارگران برخی از آنها می‌گویند که ۱۷ سال است که مجروح شـــده‌ام ولی نخستین بار است که مسئولی احوالم را می‌پرسد.

رئیس دفتر بازرســـی ویژه رئیس‌جمهور با بیان اینکه مسأله سرکشـــی به ایثارگران به ارز، یـــورو، دلار و تحریم ربطی ندارد، بیان کرد: حتی حداقل کار یعنی احوالپرسی را از ایثارگران دریغ می‌کنیم.

وی بـــا بیان اینکـــه سرکشـــی ایثارگران و خانواده‌های آنها کار ســـخت نیست و این کف مســـئولیت مدیران و مسئولان است، افـــزود: ایثارگری ایثارگـــران از حضور در جبهه و جنگ آغاز شده اما پایان ندارد.

آوائی با بیان اینکه تا لحظه آخر وظیفه داریم که کشـــور را حفظ کنیـــم، گفت: گاهی در فرهنگ، در اقتصاد و خانواده و... باید کاری انجام شـــود که نورانیت دهد و به کشـــور کمک کند پس نباید شرایط به گونه‌ای شود که ایثارگران بگویند ما اشـــتباه کردیم و این مسئولان را نمی‌خواهیم.

وی بـــا بیان اینکه نباید مـــردم بگویند چرا مسئولان شیوه زندگی، ادب، حیا و... اینگونه است، ادامه داد: ظرفیت انسان‌ها متفاوت و دعوت به دین خدا به رفتار است و با حرف زدن نیست.

رئیس دفتر بازرســـی ویژه رئیس‌جمهور با بیان اینکه باید به نحـــوی رفتار کرد که هر کس یک ایثارگر را دید احساس کند عشق او به شـــهدا، ایثارگر و اســـلام بیشتر شود، افزود: به بنده آمار تعداد ایثارگران در زندان داده شد؛ این موضوع که ایثارگری در زندان باشد بسیار بد است.

وی با اشـــاره به اینکه اغلـــب ایثارگران و جانبـــازان در جنـــوب تهـــران و خانه‌های کوچـــک و در طبقه‌های ســـوم و یا چهارم و بدون آسانســـور زندگی می‌کنند اما با این حال خود را بدهکار نظام می‌بینند، بیان کرد: مدیران کل ادارات، سازمان‌ها و وزرا باید با ایثارگران ارتباط برقرار کنند.

آوائی با بیان اینکه قدرت، مســـتی و غفلت می‌آورد، گفت: افرادی که قدرت می‌گیرند باید به دیدار جانبازان بروند چراکه این افراد تازیانه سلوک الی‌ا... هستند.

وی افزود: ارتباط با جانبـــازان و ایثارگران انســـان را تنظیم می‌کند، پس مدیران نباید بگویند وقت نداریم چراکه کاری مهمتر از این وجود ندارد.

نقش ثبت احوال در تدوین برنامه ششم توسعه کشور بسیار مهم است

اســـتاندار همدان هم در این مراسم با بیان اینکه ایثارگران برای اهدای همه داشته‌های خود پا در میدان نبرد با جبهه کفر گذاشتند گفت: شهدا، ایثارگران و آزادگان افتخاراتی برای این کشـــور آفریدند که هم اینک ما از این اندوخته‌ها بهره‌مند هستیم.

محمدناصـــر نیکبخت حضور کشـــورهای عضـــو ۱+۵ در پای میز مذاکـــره و نادیده گرفتن گزینه‌های پیش‌بینی شـــده را نشأت گرفتـــه از ایثارگری رزمندگان در ۸ ســـال جنگ تحمیلی دانست.

وی بیان کـــرد: تدابیر رهبری فرزانه انقلاب و حمایـــت مـــردم از دولت، کشـــور را از دسترسی دشـــمن مصون کرده است و این نتیجه درس‌هایی است که ایثارگران به ملت ایران آموختند.

رئیس‌جمهوری حقوق‌دان با علم و اشرافیت کامـــل به شـــخصیت آوایی رئیس ســـابق ســـازمان ثبت احوال وی را به عنوان رئیس دفتر بازرسی ویژه رئیس‌جمهوری منصوب کرد.

وی ابـــراز امیـــدواری کـــرد: بـــا همکاری رئیس دفتر بازرســـی ویژه رئیس‌جمهوری مشـــکل پرداخت پـــول گندم کشـــاورزان همدان رفع شود. استاندار همدان همچنین گفت: رســـالت ثبت احوال به گذشته تغییر کرده اســـت و امروز ثبت احوال در تمامی تصمیم‌گیری‌ها مؤثر است.

وی بیان کرد: برنامه ششـــم توســـعه کشور بـــدون اطلاعات ثبـــت احـــوال نمی‌تواند به خوبی تدویـــن و اجرایی شـــود و آمار موجود در زمینه وقایع حیاتی از ضروریات برنامه‌ریزی‌های کشور است.

نیکبخت گفت: ســـازمان ثبـــت احوال در انتخابات سال گذشته کارنامه خوبی از خود به جا گذاشت و از بروز هر گونه تخلف در ثبت، اخذ آرا، شرکت در انتخابات، استفاده از شناســـنامه دیگر افراد برای رأی دادن و رأی تکراری جلوگیری کرد.

رئیس شورای شهر خبر داد

رکود بی‌سابقه ساخت‌وساز در همدان

▪ نظری: حتی ۵ پروانه هم صادر نشده است

با گذشت نزدیک به ۵ ماه از سال ۹۵، رئیس شورای شهر آماری داده که موید نگرانی‌هـــای بخش اقتصـــادی و فعالان ساخت‌وســـاز و مسکن در بحرانی بودن اوضاع برای این بخش اســـت. علی‌اکبر نظری گفته: «هیچ سالی همچون سال ۹۵ در همدان چنین رکودی نداشته‌ایم و در این مدت شـــهرداری حتی ۵ پروانه هم صادر نکرده است».

این گفتـــه تأییدکننده گفته‌های یک هفته پیش رئیس انجمن انبوه‌ســـازان اســـتان اســـت که گفته بـــود: «۸۰ درصد بخش مسکن همدان در حال خوابند و اکیپ‌ها نیز عملاً بیکار شـــده‌اند». قلیچ‌خانی از وضعیت بحرانی ساخت‌وساز در همدان خبر داده بود.

اینک رئیس شـــورای شـــهر همدان در تازه‌ترین نشست شـــورای شهر همدان با تأیید این گفته‌ها با اســـتفاده از سطح صدور پروانه در شـــهرداری اظهار کرده کـــه برای مدیریت شـــهر با مشـــکلات بســـیاری از نظر درآمدی مواجه هستیم که این امر باید مورد درک شـــهروندان نیز قرار گیـــرد. وی در بخش دیگری از ســـخنان خود با بیان اینکه روســـتاییانی از قدیم در اطراف شـــهر همدان حضور داشـــته‌اند که نمی‌توان واژه حاشیه‌نشین را به آنهـــا اطلاق کرد، گفت: این مناطق مجموعه‌های بـــا اصالتـــی بودند که از گذشـــته در این مناطق حضور داشـــتند.

رئیس شـــورای شـــهر همـــدان با اعلام اینکه حصار مطهری و دیزج حاشیه‌شهر نیســـت، افزود: قرار شـــد پیگیری شود دولـــت آنچه به کلانشـــهرها تخصیص می‌دهـــد بـــرای همدان نیز ابلاغ شـــود چراکه همدان تاکنون از محل کلانشهری عوایدی نداشته است.

وی با بیان اینکه شـــهرداری همدان در زمینه زیرساخت‌ها اقدامات خوبی انجام داده است، گفت: شهرداری همدان برای اجرای تقاطع غیرهمســـطح سردار شهید همدانی ۵۰ میلیارد تومان هزینه کرده که با ۲۵ درصد تعدیل رقم اجرایی آن به ۶۰ تا ۷۰ میلیارد تومان می‌رسد.

معاون استاندار همدان:

توسعه اقتصادی کشور به وسیله شرکت‌های دانش‌بنیان امکان‌پذیر است

معـــاون اقتصـــادی و توســـعه منابع انسانی اســـتاندار همدان گفت: آن چیز که امروز برای ما بســـیار حایـــز اهمیت و به عنوان پاشنه آشیل است موضوع اقتصادی است که توســـعه آن به وسیله شرکت‌های دانش‌بنیان امکان‌پذیر است.

به گزارش فارس، رضا قیاســـی در نخستین نشست مشترک مدیران دستگاه‌های اجرایی و مدیران شرکت‌های دانش‌بنیان همدان با بیان اینکه پس از پیـــروزی انقلاب، نظام مقدس جمهوری اســـلامی ایران به دســـتاوردهای بزرگی دست یافته است، بیان کرد: در آینده نزدیک آثار عینی این دســـتاوردها مشخص می‌شود به طوری که استکبار جهانی که زمانی نمی‌خواست ما یک لحظه نفس بکشیم امروز ســـر کرنش به ســـوی ما خم کرده و مجبور شـــده به جایگاه خوب کشـــور ما در سطح بین‌الملل اشاره کند. وی با بیان اینکه دغدغه امروز کشور بیشتر در خصوص موضوعات اقتصادی اســـت، افزود: هم مسئولان و هم مردم بایـــد در کنار هم در یک حرکت ملی، اعتقادی و دینی اقتصاد مقاومتی را به منصه ظهور و بروز برســـانند. معـــاون اقتصادی و توسعه منابع انســـانی استاندار همدان گفت: امـــروز ورود به مســـأله اقتصـــاد و برطرف کردن مشـــکلات واجب عینی است که همه بایـــد در این خصوص وارد میدان شـــوند.

وی به ۵ محور اصلی اقتصاد مقاومتی شامل برون‌گرایـــی، درون‌گرایـــی، دانش‌محوری، درون‌زایی و عدالت‌محور بودن اشاره کرد و افزود: این ۵ محور و ویژگی اقتصاد مقاومتی خوشبختانه با شـــرکت‌های دانش‌بنیان یک ارتباط تنگاتنگ دارد.

قیاسی با بیان اینکه وظیفه ما به عنوان مسئولان اجرایی اســـتان این اســـت که شرکت‌های دانش‌بنیان را به دســـتگاه‌ها بشناسانیم، ادامه داد: آن چیـــز که امروز برای ما بســـیار حایز اهمیت و به عنوان پاشنه آشیل است موضوع اقتصادی اســـت که توســـعه آن به وســـیله شرکت‌های دانش‌بنیان امکان‌پذیر است. وی با بیان اینکه اگر در بازار رقابتی هزینه‌ها کم و کیفیت کالاهای داخلی بالا نباشد در نهایت در بازار رقابت با کالاهای خارجی شکست می‌خوریم، گفت: پس باید در کاهش هزینه‌ها یک برنامه منســـجم را بـــا نهایت تلاش در اولویت کار خود قرار دهیم.

معاون اقتصادی و توسعه منابع انسانی استاندار همدان با اشاره به اینکه نامگذاری شعار چند ســـال اخیر توسط مقام معظم رهبری مرتبط با اقتصاد است، بیان کرد: برای رونق اقتصاد کشـــور نیاز به یک کار جهادی و بسیج همه جانبه مردمی داریم تـــا بتوانیم این کار را به ساحل اطمینان و امنی برسانیم.

وی با اشـــاره به تأکیـــدات اخیر مقام معظم رهبری در خصوص برخورد قاطع و جدی‌تر بـــرای ورود نیافتن کالاهـــای قاچاق و حتی قانونی به کشور برای حمایت از تولید داخلی گفت: توصیه همه مقامات کشـــور و استانی در کنتـــرل واردات محصـــولات خارجی به کشور است که باید در این خصوص اهتمامی بیش از قبل داشـــته باشیم. قیاسی خطاب به مدیران شرکت‌های دانش‌بنیان استان افزود: اگر انتظارات در این گونه نشست‌ها حاصل نمی‌شـــود باید قبول کنیم کـــه در ابتدای راه هســـتیم چراکه برای رســـیدن به یک آینده روشـــن نیاز به زمان و وقت داریم تا بتوانیم مسئولان را به اهمیت این شرکت‌ها در توسعه و رونق بازار و اقتصاد واقف کنیم.

یادداشت روز

فضا یکطرفه نشود

۱- از شعارهای آرمانی و دستاوردهای مهم انقلاب اسلامی آزادی است که در قانون اساسی هم انواع آن در فصل حقوق ملت تصریح و بر اینکه هیچکس حق ندارد این آزادی‌ها را در هر شرایطی محدود کند، تأکید شده است.

البته آزادی دارای دایره وســـیعی است و برخی خطوط قرمز دور دایره را سلیقه‌ای محدود می‌کنند و برخی نیز دایره را وسیع‌تر از آنچه ترسیم شده است، تصور می‌کنند در حالی که افراط و تفریط در باب آزادی به نفع هیچکس نبوده و بهتر است قانون در بهره‌مندی از حقوق و آزادی‌ها رعایت شود.

۲- امنیت، مهمترین اولویت هر کشـــور اســـت و حفظ امنیت وظیفه همگان است. امنیت برای این است که ملت بهتر بتوانند از آزادی‌های قانونی استفاده کرده و از حقوق خود بهره‌مند شوند.

حال اگر برای تأمین امنیت، آزادی‌ها محدود شود و برای حفظ امنیت اجازه بهره‌مندی از حق فعالیت سیاســـی و دیگر حقوق، داده نشود، در واقع با ادعای امنیت ایجاد شده، در تعارض است.

۳- برخی مشاغل به دلیل تجربه بشری که ورود آنها به برخی حوزه‌ها با تحدید آزادی‌های اکثریت همراه بوده، از برخی آزادی‌ها منع شده‌اند. در اکثر کشورهای جهان این منع وجود دارد و در ایران نیز بر آن تأکید شده و رعایت آن به عنوان قانون الزامی است.

٤- پس از انتخابات ۹۲ فضای سیاســـی ایران با توجه به ائتلاف شکل گرفته و پیروز انتخابات، دچار تغییراتی شـــد که از جمله آنها بازگشت گروهی از فعالان سیاســـی به صحنه فعالیت، پس از مدت‌ها کنار بودن از عرصه بود.

پیش‌بینی می‌شد که ورود این گروه با چالش‌ها و مقاومت‌هایی روبه‌رو شود که تأکید دولت بر فعالیت‌های قانونی و حقوق شهروندی دلیلی بر حمایت از حضور همه سلایق در صحنه بود. با این حال در برخی نقاط کشور اینگونه نشد و فضای یکطرفه همچنان غالب است.

۵- همدان به لحاظ سیاسی فضای خاصی دارد از طرفی مورد توجه همه فعالان سیاســـی و از طرفی تبدیل به فضایی یکطرفه برای یک سلیقه و تفکر شده که در اکثریت ایران این تفکر با مردم همراه نیست.

حضور پرتعداد سخنرانان این سلیقه سیاسی در استان و ایجاد مانع در حضور فعالان سلایق دیگر به خوبی نشان می‌دهد که این فضا، فضایی نیســـت که دولت به دنبال آن بود و نتیجـــه آن تخریب دولت در نبود همراهان سیاسی است که دلیلی می‌شود توان مسئولان استان و کشور در پاسخ به این تخریب‌ها گرفته شود.

٦- انجام برخی سخنرانی‌های سیاســـی در مکان‌هایی که منع استفاده سیاســـی دارند، به نفع متولیان آن مکان‌ها نیســـت و بـــه اعتماد مردم ضربه می‌زند. به همین دلیل انتظار مـــی‌رود این مهم مورد توجه همه دعوت‌کنندگان از سخنرانان باشد.

۷- انتخابات سال ۹٦ فضای کشور را به فضایی پرنشاط تبدیل خواهد کرد که لازمه برگزاری انتخاباتی پرشور و حماسی است.

فضای پرنشـــاط در فعالیت همه ســـلایقی کـــه در چارچوب قوانین جمهوری اسلامی، پذیرفته شده‌اند، حاصل می‌شود.

به همین دلیل اگر به دنبال فضای پرنشـــاط و انتخاباتی با مشـــارکت حداکثری باشـــیم، باید فضای فعالیت را برای همه سلایق حتی آنهاکه انتقادهـــای تندی دارند، فراهم کنیم وگرنـــه فضای یکطرفه کمکی به اعتلای فکری، سیاسی و اجتماعی استان نخواهد کرد.

کاهش جمعیت کیفری با ارتقای کیفیت مددکاری

مدیـــرکل زندان‌های همـــدان بر ارتقـــای کیفیت خدمات مددکاری برای کاهش جمعیت کیفری تأکید کرد.

به گـــزارش روابط عمومی اداره کل زندان‌های همدان، حســـن محمد یاری در جلســـه شـــورای اداری و برنامه‌ریزی اداره کل زندان‌های همدان با بیـــان اینکه ایده‌های جدید و پویا در بخش مددکاری و تلاش و حضور بیشتر مددکاران در بندها باعث رفع مشکلات زندانیان و نیز ایجاد آرامش در بندها می‌شود ، خواستار ارتقای کیفیت خدمات مـــددکاری برای کاهش جمعیت کیفری در زندان‌ها شـــد و این مهم را مورد تأکید قرار داد . وی در ادامه اهتمام و تلاش بیشـــتر در بخش مراقبت پس از خروج زندانیان را خواستار شـــد و فعالیت و ارتقای عملکرد و جذب خیرین و شناسایی صاحبان صنایع و افراد متمکن و نیز آگاهی از وضعیت خانواده زندانیان را از وظایف این مرکز برشمرد.

کشف بزرگترین محموله موادمخدر غرب کشور در نهاوند

بزرگترین محموله موادمخدر غرب کشور به میزان ۱۸۰ کیلو و ۹۰۰ گرم در نهاوند کشف و ٦ نفر قاچاقچی دستگیر شد.

فرماندار شهرستان نهاوند گفت: سه‌شنبه شب در عملیات تعقیب و گریز مأموران نیروی انتظامی شهرســـتان نهاوند و پلیس مبارزه با موادمخدر استان همدان برای دستگیری قاچاقچیان، بزرگترین محموله مواد مخدر غرب کشور در نهاوند کشف شد.

کریـــم حمیدوند در گفت‌وگو با تســـنیم بیان کـــرد: یک نفر از قاچاقچیان برای فراری دادن هم‌دستان خود با تیراندازی و شلیک گلوله با مأموران پلیس درگیر شـــد که با تلاش مأموران انتظامی قاچاقچیان زمین‌گیر و دستگیر شدند.

وی بیان کرد: این عملیات پلیســـی منجر به کشـــف ۱۸۰ کیلو و ۹۰۰ گرم موادمخدر از نوع تریاک شد و در این رابطه ٤ دستگاه خودرو توقیف شد. فرماندار شهرستان نهاوند گفت: این محموله موادمخدر از جنوب شرق کشور توسط قاچاقچیان غیربومی در حال انتقال به مقصد کرمانشـــاه بود که در جاده فیروزان نهاوند توسط پلیس شناسایی و کشف شد.

shenide@hamedanpayam.com

شنیده‌ها

۱- جای نمایندگان در برنامه هفته خبرنگار خالی است. گویا در یکی از استان‌ها برنامه اصلی هفته خبرنگار به بررسی مشکلات خبرنگاران با حضور نمایندگان مجلس اختصاص یافته است. گفتنی است احتمالاً از نتایج این نشست خبرنگاران سراسر کشور منتفع خواهند شد.گفتنی است برخی نمایندگان استان خود مدیر مسئول نشریه می‌باشند!

۲- شهرداری‌ها بی‌صبرانه منتظر لایحه درآمدهای پایدار شهرداری‌ها از ســـوی دولت هستند. گویا ناپایداری درآمدهای شهرداری در رکود موجود شـــهرداری‌ها را با وضعیت مالی ســـختی مواجه کرده است. گفتنی است درآمد اصلی شهرداری‌ها در حال حاضر از محل صدور پروانه ساخت و فروش تراکم است که با مشکل مواجه شده است.

۳- مـــدارس غیر انتفاعی به لحاظ اســـتاندارد بودن مکان و تجهیزات بازرســـی مجدد می‌شـــوند. گویا برخی مدارس غیرانتفاعی در منازل استجاری و فضاهای غیر آموزشی ایجاد شده‌اند که استانداردهای لازم یک مدرسه در آنها رعایت نشده است.گفتنی است نبود فضای بازی، نوردهی لازم و نامناســـب بودن فضای کلاس‌ها از جمله مشـــکلاتی است که در برخی مدارس غیرانتفاعی وجود دارد.

٤- بزودی شکر در بازار توزیع می‌شود. گویا این توزیع برای تنظیم بازار و بازگشت قیمت شکر به قیمت مصوب است. گفتنی است کمبود شکر در بازار به دلیل کمبود عرضه، قیمت این کالا را افزایش داده است.

۵- اکثر اســـتانداران خواستار جداسازی ســـازمان جوانان از سازمان تربیت‌بدنی شـــده‌اند. گویا این خواســـته در قالب پیشنهادهای برنامه ششم توســـعه ارائه شده است. گفتنی اســـت در دولت قبل، سازمان جوانان با ســـازمان تربیت‌بدنی ادغام شده و عنوان سازمان ورزش و جوانان به خود گرفته است.

خبر

مراسم روز خبرنگار با حضور اهالی رسانه امروز برگزار می‌شود

مراســـم روز خبرنگار با حضور همه اهالی رســـانه، استاندار و مسئولان استان در ســـاعت ۱۷:۳۰ در سالن مجتمع فرهنگی ـ هنری ابن‌سینا برگزار می‌شود.

از هشتم مردادماه هفته گرامیداشت جایگاه خبرنگار آغاز شده که در نخستین برنامه آن تور یکروزه بازدید اهالی رسانه از سراب گاماسیاب نهاوند برنامه‌ریزی شد. دیدار اصحاب رسانه استان همدان با نماینده ولی فقیه در همدان و حضور اهالی رســـانه در سازمان انتقال خون و اهدای و حضور اصحاب رســـانه در گلزار شهدا از دیگر برنامه‌هایی است که با حضور جمع کثیری از خبرنگاران برگزار شد.

گفتنی است ظهر جمعه هفته جاری نیز اصحاب رسانه در نماز جمعه حاضر خواهند شـــد و مسابقات ورزشـــی ویژه هفته خبرنگار هم با عنوان یادواره شهید شمسی‌پور برگزار می‌شود.

همدان از جمعه گرم‌تر می‌شود

کارشناس مرکز پیش‌بینی هواشناسی استان همدان از افزایش یک تا ۳ درجه‌ای دمای هوای استان از روز جمعه خبر داد.نادر پیرتاج‌همدانی در گفت‌وگو با ایسنا اظهار کرد: هوای همدان صاف تا قسمتی ابری و گاهی همراه با وزش باد خواهد بود و پیش‌بینی می‌شود این وضعیت جوی تا اواخر هفته ادامه یابد. وی افزود: دمای هوای اســـتان از روز جمعه بین یک تا ۳ درجه سانتیگراد به تدریج افزایش می‌یابد و در این مدت پدیده گردوغبار نخواهیم داشت.

رتبه برتر همدان در طرح اکرام ایتام و محسنین

معاون حمایت و سلامت کمیته امداد امام خمینی(ره) استان همدان گفت: کمیته امداد استان همدان رتبه چهارم کشوری را در زمینه اکرام ایتام و محسنین در سال ۹٤ کسب کرد.

به گزارش روابط عمومی کمیته امداد امام خمینی(ره) اســـتان همدان، جعفر هاشمی بیان کرد: بر اساس اعلام حوزه حمایت و سلامت کمیته امداد مرکز، عملکرد اجرای طرح اکرام ایتام و محسنین استان همدان در ســـال ۹٤ رضایت‌بخش و مطلوب ارزیابی شده است و این استان جایگاه چهارم کشـــوری را پس از اســـتان‌های تهران، البرز و قزوین کسب کرده است.

دیدار اصحاب رسانه نهاوند با امام جمعه

نهاوند- خبرنگار همدان‌پیام: همزمان با هفته خبرنگار، خبرنگاران با امام جمعه نهاوند دیدار و تجدید بیعت کردند.

امام جمعه نهاوند در این دیدار، با بیان روایتی مبنی بر اینکه «هر سخنی که انسان می‌گوید جزء اعمال است و در سعادت و شقاوت اخروی انسان نقش دارد»، گفت: با تکیه بر این روایت، خبرنگاران نیز در برابر قلم خود مسئول هستند، بنابراین امیدواریم خبرنگاران پرتلاش نهاوند همچون گذشته رسالت خود را به درستی انجام دهند و برای رضایت خداوند، بنگارند. حجت‌الاسلام عباســـعلی مغیثی‌نیا افزود: یکی از رسالت‌های خبرنگاران مقابله با هجمه‌های شـــدید فرهنگی بوده که دشمن به راه انداخته است و از آنجا که خبرنگاران با فرهنگ مردم در ارتباط هستند بیشتر از سایر قشـــرها می‌توانند در زمینه روشنگری نسل جوان موفق باشـــند. وی همچنین در این دیدار با انتقاد از صداوسیما استان گفت: متأسفانه صداوسیمای مرکز استان در پخش اخبار شهرستان‌ها عدالت را رعایت نمی‌کند و نهاوند از جمله شهرهایی است که اخبارش کمتر از تریبون صداوسیما دیده و شنیده می‌شود که تاکنون نیز به‌رغم انتقادهای مکرر اقدامی در این زمینه انجام نشده است.

پیام تاریخ، تمدن و فرهنگ مادستان
The Message Of Madestan's History & Civilization & Culture
روزنامه همدان پیام
۳
پنجشنبه ● ۱۴ مردادماه ۱۳۹۵ ● شماره ۲۶۹۸
مادستان
madestan@hamedanpayam.com

طلب ۷۳۰ میلیاردی کشاورزان اسدآبادی از دولت

کشاورزان اسدآبادی ۷۳ میلیارد تومان برای خرید تضمینی گندم و جو از دولت طلب دارند.
مدیر جهاد کشـــاورزی شهرستان اسدآباد با اشاره به برداشت و تحویل ۴۳ هزار تن گندم به سیلوها گفت: همزمان با آغاز برداشت ۴۳ هزار تن گندم از کل شهرســـتان اسدآباد به ســـیلوها تحویل داده شده است که ۱۰ تن نیز کشـــاورزان برای مصارف خود نگه داشته‌اند. ناصر فتاحی در گفت‌وگو با تســـنیم بیان کرد: سطح زیرکشـــت گندم آبی، ۱۰ هزار هکتار و گندم دیم ٦ هزار هکتار بوده اســـت و بارش‌های خوب امســـال سبب افزایش تولید محصولات کشاورزی شده؛ به طوری که سال گذشته تنها ۲۵ هزار تن گندم به سیلوها تحویل داده شـــده بود. وی درباره برداشت جو هم گفت: بیش از ۲۰ هزار تن جو از مزارع کشـــاورزی اسدآباد برداشت شده که این آمار نسبت به سال گذشته رشد دو برابری کشت این محصول را نشان می‌دهد.
مدیر جهاد کشـــاورزی شهرســـتان بیان کرد: ٤ هزار هکتـــار از زمین‌های کشاورزی آبی و ۵ هزار هکتار از زمین‌های دیم زیر کشت محصول جو در اسدآباد قرار گرفته است. فتاحی درباره پرداخت مطالبات کشاورزان گفت: ۵۳ میلیارد تومان طلب کشاورزان گندم‌کار است که تاکنون پرداخت نشده و همچنین ۲۰ میلیارد تومان نیز از مطالبات کشاورزانی که جو کاشته‌اند، باقی مانده است. وی بیان کرد: دربند رود و پیرسلمان بیشترین تولید محصولات کشاورزی از جمله گندم و جو را به خود اختصاص داده‌اند و در این راستا استفاده از بذرهای اصلاح شده جهادکشاورزی نتیجه عملکرد کشاورزان را مثبت و محصولات را بهتر از سال‌های گذشته کرده است.
مدیر جهادکشاورزی اسدآباد گفت: تجهیز زمین‌های کشاورزی به سیستم تیپ در سال زراعی جاری در دســـتور کار جهاد کشاورزی قرار دارد که ۷ میلیون تومان یارانه بلاعوض به کشاورزان متقاضی این طرح پرداخت می‌شود.

تصفیه‌خانه ۲۴ ساله نهاوند ۱۹۶ میلیارد اعتبار می‌خواهد

» معصومه کمالوند

شهرتان به نام ســـراب‌ها شناخته شده باشـــد و منابع و چشـــمه‌های جوشـــان و رودهای پرآب هم داشـــته باشید، زمانی که ۳ برابر میانگین کشـــوری مصرف آب یک شـــهر ۷۷ هزار نفری است، بحران آب دور نخواهد بود.
میانگین ســـرانه مصرف آب در کشور ۲۱۰ لیتر اعلام شـــد که این سرانه در استان ۲۵٤ لیتر است و در نهاوند این سرانه مصرف به ۲٦۲ لیتر می‌رســـد؛ با این افزایش سرانه ۵۰ لیتری نسبت به کشور، شهر سراب‌ها هم با بحران آب فاصله‌ای ندارد.
روز گذشـــته مدیرعامل آبفای شهری استان به دعوت نماینـــده نهاوند در مجلس برای بررسی مشکلات آب شرب در دفتر نماینده، جلسه ۳ ساعته‌ای تشکیل دادند.
تصفیه‌خانه فاضلاب شهر نهاوند پروژه‌ای که از سال ۷۱ تاکنون در حال اجراست و بنا به پیش‌بینی‌ها قرار بود این پروژه تا سال ۹۲ به اتمام برسد، اما پس از ۲٤ سال هنوز به اتمام نرسیده و ۷۰ درصد پیشرفت فیزیکی دارد و برای اتمام آن ۱۹٦ میلیارد و ٦۰۰ میلیون ریال نیـــاز دارد و تاکنون هم ۱۳۲ میلیارد و ٤۹۰ میلیون ریال برای آن هزینه شده است.
البته در سال ۹۵ این پروژه اعتباری نداشته و به صورت تعهدی و بدهی به پیمانکار اجرا شده و ســـال ۹٤ هم که ۳۵ میلیارد ریال از محل ماده ۱۸۰ اســـت، به نوعی این مصوبه سفر ریاست‌جمهوری بود که تخصیص این محل برای همه پروژه‌ها محقق نشد.

در نهایت این پروژه در حال حاضر تاکنون بابت حفاری‌ها برای اجرای شبکه فاضلاب شـــهری در نهاوند ۱۰ میلیارد ریال در سال ۹۵ و یک میلیارد و ۳۰۰ میلیون ریال هم در سال ۹٤ به شهرداری بدهکار است.

آب از ضرورت‌های استان است

نماینده مـــردم نهاوند در مجلس شـــورای اسلامی در هشتمین نشست خود با مدیران اســـتانی برای پیگیری مشکلات شهرستان، علت انتخاب کمیسیون انرژی را ارتباط آن با آبفای شهری و روستایی و سد دانست که در حال حاضر نیاز اصلی اســـتان در شرایط فعلی به شمار می‌آید.
به گفته حســـن بهرام‌نیا، بـــرای تأمین آب شـــرب نهاوند همانطور که در گذشته هم بوده، انتقال آب از گاماسیاب به شهر راهکار قابل توجهی است.
وی همچنین میزان اعتبارات تخصیصی به نهاونـــد را در این حوزه کمتر دانســـت که خواســـتار توجه بیشتری از جانب مسئولان استان شد.
بهرام‌نیا همچنین از افت فشار آب در نهاوند و وجود مشـــکلات آب شـــرب در برخی مناطق نهاوند از جمله شیخ منصور و سختی مردم در این مناطق گفت.

اجرای تعهدی پروژه‌های آبفا

مدیرعامل آب‌وفاضلاب شـــهری اســـتان همدان هم در این نشســـت بـــا بیان اینکه بسیاری از پروژه‌های این شرکت به صورت تعهدی اجرا شده است، از جمله آن را تعهد ســـال ۹۵ فاضلاب شهر نهاوند -که به طور کامل اجرا شده-، اعلام کرد که همه هزینه آن را به پیمانکار بدهکار مانده است.

آب شرب نهاوند سالم است

سید هادی حسینی‌بیدار با بیان اینکه شرایط آبی در نهاوند به نســـبت سایر شهرستان‌ها در وضعیـــت بهتری قرار دارد، بر انتقال آب از گاماســـیاب به شهر نهاوند برای کمک به تأمین آب شرب این شهر تأکید کرد.
وی گفـــت: آب آشـــامیدنی نهاونـــد هم هیچگونه مشکلی از لحاظ املاح اضافی و یا میکروب ندارد. برخی نقاط استان همدان با توجه به شرایط محیطی موجود دارای خاکی هستند که آب بســـیار زیاد جذب می‌کند، خوشبختانه در شهرستان نهاوند، این مشکل وجود ندارد.

تشدید تنش آبی در فضای سبز نهاوند

شـــهردار نهاوند هم با بیان اینکه حفاری‌ها و اقدامات آبفا در نهاوند از ســـال گذشـــته طلب‌های متعددی را برای این شـــهرداری ایجاد کرده اســـت و با توجـــه به وضعیت مالی و اعتباری شهرداری و اینکه بخشی از هزینه‌های شهرداری از همین محل‌ها تأمین و خدمات ارائه می‌شود، خواستار پرداخت آن شد. امیررضا یوسفیان افزود: نهاوند منابع متعـــددی برای تأمین آب دارد، اما در حوزه فضای سبز شـــهری دارای تنش آبی بوده و روز به روز هم در حال افزایش اســـت بام ابوذر با حق آبه ۲٤ ساعته درختان آن آبیاری می‌شـــود که همین هم نمی‌تواند نیاز آن را تأمین کند.
وی از آبفـــای شـــهری اســـتان خواســـتار تخصیص آب برای فضای ســـبز شهری به عنوان یک مطالبه اصلی از مردم شد.

با حضور معاون پارلمانی نیرو

مشکل برق ۳ واحد تولیدی ملایر بررسی شد

ملایـــر- ســـمانه رضایـــی- خبرنگار همدان‌پیام: روز گذشـــته بـــا حضور معاون پارلمانی صنعت برق و مدیرعامل شـــرکت برق باختر و مسئولان استانی و شهرستانی، مشـــکلات برق واحدهای صنعتی تولیدی فولاد جعفری، شهرک امام رضا(ع) و بافتینه در شهرستان ملایر مورد بررسی قرار گرفت.
مشاور مدیرعامل توانیر در امور پارلمانی در این نشست با بیان اینکه امسال استراتژی‌ها بر اساس شـــعار ســـال تعریف و برنامه‌ها تدوین شـــده اســـت، گفت: خودکفایی در ساخت تجهیزات، تأسیسات و سیستم‌های وابسته، ساده‌سازی طرح‌ها و کاهش هزینه‌ها ضمن حفظ اســـتانداردهای جهانی، توسعه اســـتفاده از انرژی‌های تجدیدپذیر و ایجاد تنـــوع در تأمین منابع مالی راهبردهایی بوده که برنامه‌ریزی شده است.
علی حیدری‌تفرشی، نقشه راه را متمرکز بر ٤ موضوع برشمرد و افزود: ساماندهی اقتصاد برق، مدیریت سمت تقاضا، تأکید بهینه سبد تولید و تمرکز بر شبکه‌های انتقال و توزیع کارآمد موضوعات مورد توجه است.
وی با اشـــاره به اینکه مدیریت منابع ارزی و حمایت از تولید ملـــی بویژه فعال کردن واحدهای کوچک از جمله برنامه‌های مورد توجه است، بیان کرد: می‌طلبد در شهرستانی مانند ملایر که رو به رشـــد بـــوده و میدان صنعت باز است، این موضوع را پر رنگ‌تر دید.
حیدری با اشـــاره به اینکه حـــدود ۷ هزار مگابایت مصرف مشـــترکان بزرگ صنعتی اســـت، افزود: اگـــر ۳۰ درصد مصرف این واحدها در زمان پیـــک کاهش یابد حدود ۲ هزار مگابایت کاهـــش مصرف خواهیم داشت.
به گفتـــه وی، مزایای ایـــن کاهش مصرف قابلیت اطمینان شـــبکه، کاهش هزینه‌های اجتماعی کـــه فرمانداران، اســـتانداران و... بیش از حد حساسند، کاهش تخریب محیط زیست گازهای آلاینده و مهمتر از همه اینکه رفع نیاز به ســـرمایه‌گذاری کلان در بخش تولید و کاهش حداقلی عرضه انرژی خواهد بود.
مشاور مدیرعامل توانیر در امور پارلمانی با اشاره به اینکه حدود ۲/۵ برابر ظرفیت فعلی در ملایر زیرساخت ایجاد شده است، گفت: زیرساخت‌های خوبی در ملایر طراحی شده است که اگر به صورت نظام‌مند و قانونمند استفاده شـــود آماده‌ایم ســـرمایه‌گذاران را بپذیریم و کمک کنیم.
حیدری با بیان اینکه همدان سومین شرکت توزیع اســـت که در کاهش تلفات پیشـــتاز بوده، افزود: خودامتیازی شـــاخصه بســـیار خوبی در ملایر بوده اســـت و انتظار داریم با توجه به مدیریت فعلی به مطالبات ما هم توجه شـــود از جمله بحث وصول مطالبات که حدود ۲۰ میلیارد تومان است.

اجرای ۲۰ طرح در استان توسط شرکت باختر

مدیرعامل شـــرکت برق منطقه‌ای باختر هم با بیان اینکه بـــرق منطقه‌ای باختر به عنوان یکی از شـــرکت‌های حـــوزه صنعت آب و برق کشـــور- که در منطقه حســـاس حوزه مرکزی همدان و لرستان قرار دارد- وظیفه خطیری در تأمیـــن پایدار بـــرق مناطق را برعهـــده دارد، گفت: به دلیـــل قرار گرفتن در کریدور جنوب به مرکز کشور بیشترین تبادل انرژی در منطقه باختر اتفاق می‌افتد که بیش از ۲۱ میلیارد کیلوبایت ساعت است و حســـاس‌ترین خطوط کشور مانند کارون و دِز و... از این حوزه عبور می‌کند.
فرهاد شـــبیهی با بیان اینکه اســـتان همدان سال گذشته بیشترین اعتبارات برق باختر را داشت، بیان کرد: بیش از ۱۰۰ مگاولت آمپر در استان ظرفیت ایجاد کردیم که در سال ۹۵ بیش از ۲۰۰مگاولت آمپر خواهد بود.
به گفته وی، امســـال در استان همدان بیش از ۲۰ طرح اجرایی می‌شود و ظرفیت بیش از ۲۰۰ مگاولت‌آمپر را بایستی به این منطقه اضافـــه کند که این طرح‌ها به جز طرح‌های شـــهرک صنعتی مطرح اســـت و برای رفع ضعف ولتاژ پایداری شبکه افزایش قابلیت اطمینان و رضایتمندی مردم کمک می‌کند.
شبیهی با اشـــاره به ایجاد پست ٤ در ملایر بیان کرد: در حوزه فولاد جعفری کمک‌های بســـیاری و بارها جلســـات مختلفی انجام شده است با توجه به اینکه هنوز نمی‌دانیم اعضای هیأت مدیریه این کارخانه چه کسی است مقرر شده است، با برطرف شدن سایر توقیفـــات کارخانه و ارائه چک‌پســـت آنها وصل شود.
وی در خصوص مشـــکل شـــرکت فاتینه نیز گفت: به دلیل اعتراض این شـــرکت بر نظر هیأت داوری، موضوع در ســـطح وزیر بررسی شده و منتظر داوری آنها هستیم.

گلایه نماینده مجلس از شرکت باختر

نماینده مردم ملایـــر در خانه ملت در ادامه با اشـــاره به اینکه متأســـفانه در روستاهای شهرســـتان به شـــدت با افت ولتاژ روبه‌رو هســـتیم ابراز امیدواری کرد: با ایجاد پست ٤ در شهرک ولیعصر افت ولتاژ رفع شود.
محمد کاظمی با اشاره به اینکه با پیگیری‌ها و تلاش مشکل کارخانه کیان ویسنا، کیان کُرد، کشـــتارگاه و واحدهای زیادی که در آستانه تعطیلی بودند، حل شـــده است؛ افزود: در حال حاضر در شهرک امام رضا(ع) مشکل برق وجود دارد و نیاز است توافق‌نامه‌ای که در گذشته ایجاد شده است اجرایی شود.
وی ضمن انتقاد از شـــرکت برق باختر در انتقال تعـــدادی از قطعـــات کارخانه فولاد جعفری در ازای بدهی‌های این کارخانه به برق باختر گفت: هر چند ممکن اســـت در اجرای وظایف قانونی این اقدام انجام شده باشـــد اما اینکه قطعاتی را که قابل استفاده نیســـت از یک واحد صنعتی به جای بدهی باز کنیم، وقتی قرار است شعاری را محقق کنیم تا مشـــکلات را حل کنیم بایســـتی به طریق دیگر عمل کنیم.
کاظمـــی افزود: در این راســـتا با وزیر نیرو جلسه‌ای برگزار و مقرر شده است کارخانه فولاد آغـــاز به کار کند و قطعات برگردانده شـــود و بدهی‌ها هم با آغاز تولید و آغاز به کار با تقسیط به تدریج پرداخت شود.

تأسیســـات با قدمت و فرسوده ملایر

فرمانـــدار ویژه ملایر هم با بیـــان اینکه در شهرســـتان ملایر به دلیل قدمت، تأسیسات فرسوده اســـت؛ گفت: در روستاها و سطح شهر مشکلات عدیده‌ای وجود دارد و افت ولتاژ بویژه در فصل تابستان شدید است.
عبدالعظیـــم رضایی به حل مشـــکل تملک زمین برای ایجاد پســـت ٤ ملایر اشاره کرد و افزود: یا سریع‌تر تغیر کاربری می‌دهیم یا زمین دیگری را اختصاص می‌دهیم.
وی بـــا تأکید بر اینکه بیشـــتر مشـــکلات شهرســـتان به توزیع بر می‌گردد، گفت: در بخش زنگنه و ســـطح روستاها و ساختمان مرکز عملیات با مشـــکل مواجه هستیم که عنایت خاصی می‌خواهد.

برگزاری طرح اردوی هجرت برای ۲۵۰ دانش‌آموز کبودراهنگی

کبودراهنگ- فاطمه عظیمی‌مجذوب- خبرنگار همدان‌پیام: بیـــش از ۲۵۰ نفر از دانش‌آمـــوزان در اردوهای جهادی و طرح هجرت شرکت کردند.
مسئول بســـیج دانش‌آموزی ســـپاه ناحیه کبودراهنـــگ در گفت‌وگو بـــا همدان‌پیام گفت: با هدف غنی‌ســـازی اوقات فراغت دانش‌آمـــوزان و کمـــک بـــه دولـــت در خصوص آماده‌ســـازی مدارس برای ورود به سالتحصیلی جدید و اجرای پروژه مهر، از اول تابستان امسال تاکنون بیش از ۲۵۰ نفر از دانش‌آموزان دختر و پســـر در طرح اردوهای جهادی و طرح هجرت شـــرکت کردند.
امیرعلی زینتی افزود: دیوارنویسی، تعمیر و بازسازی، رنگ‌آمیزی، نقاشی و... از جمله فعالیت‌هایی اســـت که ایـــن دانش‌آموزان در مدارس مناطق محـــروم از بخش‌های مرکزی، شیرین‌سو و گل‌تپه انجام می‌دهند.
وی بیـــان کـــرد: در طـــرح اردوهای جهـــادی ۷ روز که در روســـتای آب مشکین برگزار شـــد بیش از ۲۰ نفر از دانش‌آمـــوزان و در طـــرح هجرت ۱۰ روزه بیش از ۱۰۰ نفر در دیوارنویسی، نقاشـــی، مرمت و بازســـازی ۵ مدرسه روستاها شرکت کردند.
زینتی شـــرکت ٤۰ نفر از دانش‌آموزان را در طرح یکروزه با نـــام اردوهای جهادی مدافعان حـــرم در جمع‌آوری محصولات کشـــاورزی در روستاها را از دیگر فعالیت این اردوها برشمرد.
وی گفت: برگزاری کلاس‌های آموزشـــی و ورزشی، حلقات صالحین و کلاس‌های بصیـــرت و معرفـــت نیـــز از برنامه‌های فرهنگی دیگر برگزار شـــده در این اردوها برای دانش‌آموزان است.

کوتاه از شهرستان

خرید ۱۰۵ هزار تن گندم در کبودراهنگ

در ســـال زراعی جاری بیش از ۱۰۵ هـــزار تن گندم مازاد بر مصرف کشاورزان در کبودراهنگ خریداری شده است.
فرمانـــدار کبودراهنگ در گفت‌وگو با فـــارس گفت: میزان خرید گندم در ســـال زراعی جاری بیش از ۱۰۵ هـــزار تن بوده که در مقایسه با سال گذشته ۱۰۰ درصد افزایش داشته است.
احسان قنبری افزود: محصول گندم امسال به دلیل شرایط اقلیمی، بارندگی‌های مناسب و مشارکت خوب کشاورزان به منظور مبارزه به موقع با آفت سن گندم از کیفیت مطلوبی برخوردار است.
وی، میزان خرید گندم در ســـال زراعی جـــاری را ۱۰۵ هزار تن دانســـت و گفت: خرید گندم در مقایسه با سال زراعی گذشته که ۵۲ هزار و ۵۰ تن بوده، با ۱۰۰ درصد افزایش همراه بوده است و خرید همچنان ادامه دارد.
قنبـــری با بیان اینکـــه ۱۰ مرکز خرید گندم در شهرســـتان وجود دارد، افزود: ۸ مرکز خرید گندم در اتحادیه تعاونی روستایی، یک سیلوی کوریجان و یک ســـیلوی گل‌تپه در زمینه خرید محصول تولیدی از کشاورزان در شهرستان فعال هستند.
وی با اشاره به خرید تضمینی محصولات کشاورزی گفت: امسال بیش از ۳۰ هزار و ۹۰۰ تن جو از کشاورزان شهرستان خریداری شده است.

راه‌اندازی سیستم پیش‌سرد کشتارگاه صالح‌آباد در هفته دولت

امســـال سیستم پیش‌سرد کشـــتارگاه صالح‌آباد در هفته دولت راه‌اندازی می‌شود.
مدیرکل دامپزشـــکی اســـتان همدان در گفت‌وگو با فارس گفت: سالن پیش‌سرد کشتارگاه صالح‌آباد که نصف بیشتر گوشت استان را تهیه می‌کند در هفته دولت به بهره‌برداری می‌رســـد و کار خود را آغاز می‌کند.
محمودرضا رســـولی از راه‌اندازی سیستم پیش‌سرد کشتارگاه‌های اســـتان خبر داد و افزود: در حال حاضر اتاق پیش‌سرد کشتارگاه شهرستان ملایر راه‌اندازی شده و با ظرفیت خوبی کار می‌کند.
وی با بیان اینکه در شهرستان نهاوند نیز سالن دوم بزودی تکمیل می‌شـــود و در حال نصب تجهیزات هســـتیم، گفت: با همکاری سازمان‌های دیگر از جمله فرمانداری این سالن نیز کار خود را در یک یا ۲ هفته دیگر آغاز می‌کند.
رسولی بیان کرد: با اجرای این طرح‌ها قریب به ۸۰ درصد گوشت مصرفی استان از پیش‌سرد می‌گذرد که امیدواریم مابقی را تا پایان سال ساماندهی کنیم.

تپه تاریخی باباکمال تویسرکان ظرفیت کاوش دارد

تپـــه تاریخی باباکمال شهرســـتان تویســـرکان از ظرفیت قابل توجهی در حوزه کاوش‌های باستان‌شناســـانه و علمی برخوردار است.
رئیس میراث فرهنگی، گردشـــگری و صنایع دستی تویسرکان در گفت‌وگو با ایرنا، با بیان اینکه تپه باباکمال با توجه به اســـناد معتبر تاریخی از قدمتی چند هزار ســـاله برخوردار است، گفت: قدمت تاریخی این تپه با یافته‌های علمی همخوانی دارد و به همین دلیل پیگیری کاوش‌های باستان‌شناســـانه در ایـــن منطقه، توجیه فنی و تخصصی دارد.
میثم الوندی با بیان اینکه ســـازمان میراث فرهنگی، گردشـــگری و صنایع دستی اســـتان در خصوص پیگیری کاوش‌های تاریخی در تپه باباکمال تویســـرکان نظر مســـاعد دارند، افزود: کاوش‌های باستان‌شناســـانه در این منطقه از شهرســـتان تویسرکان وقتی در کنار نمادهای گردشـــگری مذهبی مانند بارگاه حیقوق نبی(ع) و گردشگری طبیعت قرار می‌گیرد ارزش دوچندان پیدا می‌کند.
وی از مسئولان ارشد استان و سازمان میراث فرهنگی خواست توجه ویژه به کاوش‌های باستان‌شناســـانه در مناطق تاریخی و کهن شهرســـتان تویســـرکان و به ویژه تپـــه تاریخی باباکمال و تأمیـــن اعتبار اولیه مورد نیاز برای آغاز این کار معادل ۳ میلیارد ریال را داریم.

برگزاری همایش دختران آفتاب در رزن

رزن - خبرنگار همدان پیام: امروز همایش دختران آفتاب گوهر علم و عفاف به مناســـبت ولادت حضرت فاطمه معصومه(س) و آغاز دهه کرامت برگزار می‌شود.
رئیس فرهنگ وارشـــاد اسلامی رزن گفت: این همایش از ساعت ۹ و نیم تا ۱۱ و نیم در ســـالن اندیشـــه با همکاری سپاه، شورای اســـلامی و شهرداری، کانون‌های فرهنگی و هنری مساجد و اداره کتابخانه‌هـــای عمومی با محوریت زن، عظمت و منزلت از دیدگاه ائمـــه و بزرگان با حضـــور جامعه زنان شهرســـتان رزن همراه با برنامه‌های متنوع فرهنگی و هنری اجرا می‌شود.
علی ســـیف‌یار به برگزاری نمایشگاه هنرهای تجسمی با موضوع فرهنگ رضوی از امروز تا ۲٤ مردادماه در سالن اندیشه و برگزاری مراسم عصری با شـــعر رضوی و آیین رونمایی از آثار مکتوب ٤ نفر از نویسندگان و شاعران شهرستان در روز سه‌شنبه ۱۹ مردادماه ساعت ۱۷ تا ۱۹ در سالن کنفرانس فرمانداری خبر داد.
وی همچنیـــن از برگـــزاری نشســـت هم‌اندیشـــی و تجلیـــل از خبرنگاران و اصحاب رسانه شهرستان در ۱۷ مردادماه و همچنین برگزاری آموزش مبانی حرفه‌ای عکاسی در روزهای چهارشنبه و پنجشنبه ۲۰و۲۱ مرداد ماه در سالن کنفرانس اندیشه خبر داد که به شرکت‌کنندگان گواهینامه پایان دوره داده می‌شود.

الووو پیام

ایمیل ——— mardomi@hamedanpayam.com
پیامک ——— ۱۰۰۰۶۰۶۶
تلفن و پیام‌گیر ——— ۳۸۲۷۹۰۴۰ - ۰۸۱

اوقات فراغت تابســـتان ۹۵ هم به نیمه رسید و برنامه خاصی ندیدیم. خیلی از مســـئولان به بهانه ماه مبـــارک رمضان (اول تابســـتان)، از برنامه‌ریـــزی در این روزها برای ۲ ماه باقی مانده خبر می‌دادند که آن هم همچنان جذابیت جذب جوانان را ندارد.
جوان را در نیابید، ضررش را کل جامعه خواهند کشـــید. یادتان نرود جوانان آینده‌ســـازان این کشورند و متأســـفانه از شغل تا تفریح‌شان مشکل دارند...

یک جوان

از اینکه روستای کهنوش بر روی خط خبرگزاری‌ها و رسانه‌ها رفته و مسئولان امر از ظرفیت‌های آن آگاه شده‌اند؛ سپاسگزاریم وخواستاریم که این روســـتای زیبا به دست فراموشی سپرده نشود و حرف‌ها را به عمل نزدیک‌تر کنید. مردمان این روستا منتظر هستند تا آبادانی هر چه بیشتر روستای‌شان را ببینند.
روستای هدف گردشـــگری قطعاً برنامه‌ریزی دقیق به همراه چاشنی بودجه می‌خواهد که چشم انتظار این آینده نزدیک هستیم.

تماس تلفنی

مدت‌ها پیش قرار شد تا دستفروشان خیابان بوعلی سروسامان بگیرند و حداقل زمان حضورشـــان در خیابان مدیریت شود که متأسفانه آنها ۱۲ ظهر و ۸ شـــب نشده، بساط پهن می‌کنند و ما مغازه‌دارانی هم که سرکارمان مشغولیم را دچار مشکل می‌کنند.
لطفاً مســـئولان امر کمی توجه کنند، هرچند با پیاده‌راه کردن این نقطه پرتردد، کارها مختل شـــده اما امیدواریم که بدتر نشود و راه حل‌شان مُسکن باشد...

یکی از کسبه بوعلی

جوابیه

احترامـــاً عطف به مطلب منتشـــره در روز چهارشـــنبه مورخه ۹۵/۳/۱۲ در روزنامـــه همدان‌پیـــام شـــماره ۲٦٤۸ در صفحه ۳ قســـمت «الووپیام» در خصوص روشنایی کوچه نشاط واقع در میدان امام حسین(ع)، ۱۲ متری ولایت به اطلاع می‌رساند با توجه به بازدید بعمل آمده دو مورد روشـــنایی معابر منطقه فوق‌الذکر اصلاح گردید.
خواهشمند است نسبت به درج مطالب بالا در همان ستون برای اطلاع عمومی شهروندان گرامی اقدام نمایید.

احمدرضا روزبیانی؛ مدیر دفتر روابط عمومی

خبـــر

اسدآباد جولانگاه دست‌فروشان

شـــهر اسدآباد به جولانگاه دست‌فروشـــان تبدیل شده و این امر موجب مشـــکلات ســـدمعبر و نارضایتی مردم بوده و چهره شهر را برهم زده است.
فرماندار اسدآباد در شورای ترافیک شهرستان گفت: باید با فعال کردن واحد سدمعبر و جانمایی لازم، دست‌فروشان و وانت‌بارهای فروشنده به مکان‌های مشخصی هدایت شوند.
به گزارش ایسنا، مسعود بکایی افزود: در این راستا جانمایی و تعیین مکان مناســـب با توجه به قابل دســـترس بودن مردم و ســـودآوری دست‌فروشان مورد توجه قرار گیرد.
وی در ادامه با اشـــاره به تردد و پارک برخی از خودروهای ســـنگین در سطح شـــهر، کوچه و خیابان‌ها بیان کرد: این خودروهای سنگین با ورود به ســـطح شـــهر موجب مزاحمت و نارضایتی مردم بوده و در بســـیاری از موارد نیز موجب آســـیب و شکســـته شدن لوله‌های آب‌وفاضلاب می‌شوند.
فرماندار اســـدآباد همچنین با بیان اینکه شهرســـتان اســـدآباد داری بیشترین خودروهای ســـنگین است، گفت: با چنین آمار خودروهای سنگین چندین توقف‌گاه باید برای این خودروها در شهرستان وجود داشته و ایجاد شود.
وی با تأکید بر خارج کردن گاراژ و پارکینگ خودروهای ســـنگین از سطح شهر و راه شهراب افزود: متأســـفانه وجود این گاراژ در مسیر راه شهراب موجب نارضایتی آپارتمان‌نشینان این منطقه شده است.
بکایی با بیان اینکه باید ظرفیت‌سازی مناسب برای این میزان خودرو ســـنگین شهرستان انجام شود، گفت: اتحادیه کامیون‌داران می‌تواند با شناســـایی مکان مناسب برای پارکینگ خودروهای سنگین در خارج از شهر و معرفی مکان و ارائه آن به کمیسیون تغییر کاربری همکاری لازم را در راستای پارکینگ و گاراژ مناسب برای خودروهای سنگین سطح شهر داشته باشد.
وی افزود: زمین و مکان شناســـایی و پیشنهاد شـــده توسط اتحادیه کامیون‌داران شهرستان باید قابل تغییر کاربری بوده و از نظر بهره‌وری زمین کشاورزی سطح پایین و یا لم یزرع باشد.
فرماندار اســـدآباد در ادامه با اشـــاره به برخی مشـــاغل مزاحم و پر سروصدا در شـــهر هم گفت: با جانمایی مناســـب و مشخص برای خودروهای سنگین شهر به عنوان پارکینگ در خارج از شهر مشاغل پر سروصدا و مزاحم نیز به پارکینگ و گاراژ فعلی خودروهای سنگین انتقال می‌یابند.
بکایی همچنین بر ضرورت لزوم تســـریع راه‌اندازی مرکز معاینه فنی خودروهای سبک در این شهرستان تأکید کرد و گفت: این شهرستان در حال حاضر دارای ۵ هزار خودروی ســـنگین و ٤۷ هزار خودروی سبک است.

پیام تاریخ، تمدن و فرهنگ مادستان
The Message Of Madestan's History & Civilization & Culture
روزنامه همدان پیام
۴
پنجشنبه ● ۱۴ مردادماه ۱۳۹۵ ● شماره ۲۶۹۸
ایران و جهان
siasat@hamedanpayam.com

خبر

رحیمی معاون سیاسی و امنیتی دادستان کل کشور شد

با حکم رئیس قوه قضاییه، معاون سیاسی و امنیتی دادستان کل کشور منصوب شد.
به گزارش ایسنا، امین‌حسین رحیمی به پیشنهاد حجت‌الاسلام والمسلمین منتظری دادستان کل کشور و با حکم رئیس قوه قضاییه به عنوان معاون سیاسی و امنیتی دادستان کل کشور منصوب شد.بر اساس گزارش روابط عمومی دادستانی کل کشور، دادیار دادسرای عمومی ملایر، معاون رئیس کل دادگستری همدان، معاون رئیس کل دادگاه‌های عمومی و انقلاب تهران، قاضی ستاد بازرسی ویژه ریاست قوه قضاییه، مسئول شوراهای حل اختلاف کشور و نماینده مردم ملایر در دوره هشتم مجلس شورای اسلامی بخشی از سوابق کاری معاون سیاسی و امنیتی دادستان کل کشور است.

خبر

حسن عباسی بازداشت شد

حسن عباسی با شکایت ارتش جمهوری اسلامی ایران و با حکم بازپرس دادسرای نظامی بازداشت شد. پایگاه رسمی حسن عباسی به نام اندیشکده یقین در خبری نوشت: صبح چهارشنبه ۱۳ مرداد ماه، حسن عباسی با شکایت ارتش جمهوری اسلامی در دادسرای نظامی حاضر و به حکم بازپرس بازداشت شد. به گزارش ایلنا، اظهارات اخیر وی که در روزهای اخیر در فضای مجازی منتشر شد، انتقادهای زیادی را به همراه داشت و باعث واکنش فرماندهان نیروهای مسلح کشور شد.
عباسی در بخشی از سخنان خود گفته است «اگر کشور را آب ببرد، ارتش در پادگان‌هاست و کار خودش را می‌کند و کاری ندارد.»

بین الملل

مذاکرات روحانی، پوتین و علی اف

کاخ کرملین هشتم اوت (۱۸ مرداد ماه) را زمان آغاز مذاکرات سه‌جانبه رئیسان‌جمهوری این کشور و ایران و همچنین نشست سه‌جانبه با رئیس‌جمهوری آذربایجان در شهر باکو اعلام کرد.
در بیانیه پایگاه مطبوعاتی مقر ریاست‌جمهوری روسیه آمده است: ولادیمیر پوتین برای شرکت در نشست سه‌جانبه با سران ایران و جمهوری آذربایجان هشتم اوت به باکو پایتخت این کشور سفر می‌کند. در ادامه بیانیه آمده است که در دیدارهای دوجانبه و سه‌جانبه سران درباره مسائل مهم بین‌المللی و منطقه‌ای، روابط بین کشورها از جمله دورنمای همکاری‌های علمی مذاکره می‌شود.

خبر

هیأت نظارت بر مطبوعات و قوه قضاییه هماهنگ نیستند

▪ یکی حکم می‌دهد دیگری لغو می‌کند

شماره جدید نشریه یالثارات با وجود آنکه لغو مجوز شده است؛ با حکم انتشار موقت قوه قضاییه؛ روز چهارشنبه ۱۳ مرداد منتشر شد.
حسین نوش‌آبادی (سخنگوی وزارت فرهنگ‌وارشاد اسلامی) در گفت‌وگو با ایلنا؛ درباره انتشار دوباره هفته‌نامه یالثارات با وجود آنکه لغو مجوز شده است، گفت: نشریه یالثارات پیش از این لغو مجوز شده بود و از لیست نشریات مجوزدار وزارت ارشاد خارج شده بود. هفته گذشته به دنبال مقاله‌ای که درباره سینماگران و هنرمندان در این هفته‌نامه منتشر شد، دوباره پرونده تخلف به دادسرا ارسال شد.
وی ادامه داد: پس از آنکه مجوز این نشریه لغو شد مسئولان هفته‌نامه یالثارات به دادگاه مراجعه کردند و از مسئولان قضایی حکم انتشار موقت گرفتند و بر اساس حکم قضایی منتشر شده است ولی از نظر ما این نشریه لغو مجوز شده است.
نوش‌آبادی در پاسخ به این سؤال که آیا وزارت ارشاد قرار است اقدام جدیدی انجام بدهد یا خیر، گفت: هرگونه اقدام جدید درباره این نشریه به شیوه برخورد قوه قضاییه و دادسرای فرهنگ و رسانه با آن بازمی‌گردد زیرا مقامات قضایی حکم بازگشت و اجازه انتشار موقت داده‌اند و با توجه به تخلف دوباره این نشریه؛ باید دادگاه به آن رسیدگی کند. تخلف این نشریه یک تخلف کیفری است و باید قوه قضاییه با آن برخورد کند.
نوش‌آبادی درباره راهکار وزارت ارشاد برای جلوگیری از توزیع نشریه یالثارات گفت: از نظر ما انتشار و توزیع این نشریه قانونی نیست اما تشکل‌های توزیع کننده تشکل‌های رسمی نیستند.
وی با اشاره به اینکه مسأله نشریه یالثارات یک مشکل حقوقی است که باید به صورت کلان حل شود، افزود: یکی از مشکلات ما امروز ناهماهنگی بین هیأت نظارت بر مطبوعات و قوه قضاییه است. البته نماینده قوه قضاییه در هیأت نظارت حضور دارد و زمانی که حکم لغو مجوز نشریه یالثارات صادر شد، نماینده قوه قضاییه هم در جلسه حضور داشت.
نوش‌آبادی افزود: این مسأله باید به صورت کلان حل شود که آیا وقتی یک نهاد فراقوه‌ای مثل هیأت نظارت بر مطبوعات که اعتبار حاکمیتی و ملی دارد اگر حکمی داد، نهاد دیگر می‌تواند آن را لغو کند. این بحث باید از نظر حقوقی حل شود؛ زیرا همانطور که تا زمانی که ارشاد مجوزی به نشریه‌ای نداده است آن نشریه نمی‌تواند منتشر شود طبیعی است که وقتی مجوز یک نشریه نیز توسط هیأت نظارت بر مطبوعات لغو می‌شود نباید منتشر شود و انتشار آن غیرقانونی است. البته قوه قضاییه خودش را نهاد ناظر بر اجرای قانون می‌داند و این حق را برای خودش قائل است که حکم دیگری بدهد و بر اساس این حق حکم انتشار موقت به نشریه یالثارات داده است.

الکترونیکی شدن انتخابات مانع خوبی برای جلوگیری از خریدوفروش آراست

سخنگوی شورای نگهبان الکترونیکی شدن انتخابات را مانع خوبی برای جلوگیری از خرید و فروش آرا دانست و گفت: جلسات کارشناسان شورای نگهبان و وزارت کشور در این موضوع در حال برگزاری است.
عباسعلی کدخدایی در گفت‌وگو با ایرنا گفت: وزارت کشور در نامه‌ای به شورای نگهبان درخواست تشکیل جلسات کارشناسی با کارشناسان شورای نگهبان را برای برگزاری انتخابات الکترونیکی داشت تا پس از این جلسات، درباره این موضوع تصمیم‌گیری شود.
وی افزود: درخواست برگزاری انتخابات الکترونیکی از سوی وزارت کشور مستقیماً نبود، ولی آنان درخواست برگزاری جلسات کارشناسی را داشتند که این جلسات هم‌اکنون در حال انجام است.
سخنگوی شورای نگهبان ادامه داد: به محض نتیجه‌گیری این جلسات، نتیجه آن به جلسه اصلی شورای نگهبان اعلام می‌شود و پس از جمع‌بندی در این راستا اطلاع‌رسانی صورت می‌گیرد.

پیشنهاد سخنگو برای جلوگیری از خریدوفروش آرا

کدخدایی با اشاره به این که یکی از آسیب‌های نظام انتخاباتی بحث خریدوفروش آراست، گفت: طبیعتاً این آسیب باید هرچه سریع‌تر رسیدگی شود و ان‌شاءا... در نظام جامع انتخاباتی این مشکل حل خواهد شد.
وی یادآور شد: در این راستا یکی از پیشنهادات برای حل این قضیه این است که ثبت‌نام از رأی‌دهندگان پیش از انتخابات باشد، این اقدامی است که هم‌اکنون در بیشتر کشورها صورت می‌گیرد و رأی‌دهندگان از قبل ثبت نام می‌کنند؛ این موضوع می‌تواند کمک زیادی در جلوگیری از خریدوفروش آرا داشته باشد.
عضو حقوقدان شورای نگهبان تأکید کرد: ان‌شاءا... اگر در موضوع الکترونیکی شدن انتخابات توافقی شود و امکاناتش فراهم و اجرا شود این موضوع هم می‌تواند مانع خوبی برای جلوگیری از خریدوفروش آرا باشد.

رئیس قوه قضاییه:

آماده گفت‌وگوی حقوق بشری با غرب هستیم

رئیس قوه قضاییه گفت: در فلسطین هزاران زن و کودک در حالی کشته می‌شوند که غربی‌ها معتقدند که حقوق بشر فقط مختص آنهاست و با پول جلوی دهان مسئولان سازمان ملل را برای سکوت نسبت به این فاجعه می‌گیرند.
به گزارش مهر، آیتا... صادق آملی لاریجانی در مراسم سومین دوره اعطای جایزه حقوق بشر اسلامی گفت: مسأله حقوق بشر در دنیای امروز برای ادیان الهی بویژه اسلام پر اهمیت است.
وی با بیان اینکه مسأله حقوق بشر مسأله محوری است، گفت: رابطه حق با تکلیف و سیاست مورد تنقیح است و مقالات بسیار زیادی در این خصوص تدوین شده است و غالباً برای حقوق بشر اختصاص یافته است.
لاریجانی با اشاره به جایگاه حقوق بشر در اسلام گفت: حقوق بشر به لحاظ ساختار انسان‌شناسی و جهان‌شناسی و خداشناسی که در پس پرده حق وجود دارد، برای ما اهمیت خاصی دارد.
رئیس قوه قضاییه در ادامه افزود: فرق بین معنا و ماهیت بسیار مهم است و بسیاری از فیلسوفان به آن توجه کردند و فرق اساسی بین ماهیت لفظی و حقیقی امور وجود دارد.
لاریجانی بیان کرد: اگر بخواهیم در مورد تمدن بحث کنیم برخی فقط به دنبال معنای لغوی آن می‌روند اما به لحاظ فلسفه این موضوع دید متفاوتی دارد.
رئیس قوه قضاییه با بیان اینکه فرق جدی بین معنای واقعی تمدن و حقیقی آن مطرح است، گفت: در مورد جایگاه حق نیز این تفاوت دید وجود دارد.
لاریجانی با اشاره به اینکه ماهیت حق مؤلفه‌های اختصاصی دارد، افزود: یکی از تصویرهای که غرب در رابطه با حق مطرح می‌کند، موضوع نفع داشتن است و در نظریاتی که در باب حق مطرح می‌شود نباید کاری به دلالت لفظ حق داشته باشند.
وی گفت: در فرهنگ خودمان در بحث‌های فقهی راجع به حق نگاه ویژه‌ای وجود دارد و به عنوان مثال محقق اصفهانی در زیر مجموعه باب بیع به مسأله حق اشاره کرده است. لاریجانی با بیان اینکه تحلیل فلسفی در مباحث اندیشمندان ما وجود دارد، افزود: به همین دلیل می‌توان گفت بخشی از مطالب داخلی نقض دارد.
وی با بیان اینکه باید بحث تحمیلی راجع به حق بشری را جزو کار اساسی قرار بدهیم، گفت: یکی از کارهایی که در ستاد حقوق بشر باید دنبال شود، ماهیت حق و حق بشر به عنوان یک واقعیت است.
لاریجانی افزود: به نظر می‌آید باید چند حق را غیرقراردادی بپذیریم و دانستن ماهیت حق را باید لازم بدانیم و اگر می‌خواهیم حقوق بشر را با نهاد اسلامی بدانیم نیاز به درک این موضوع وجود دارد.

حقوق بشر به لحاظ ساختار انسان‌شناسی و جهان‌شناسی و خداشناسی که در پس پرده حق وجود دارد، برای ما اهمیت خاصی دارد

اینکه انسان را چگونه حقیقتی بدانیم امری اساسی است.
وی افزود: نگاه غربی‌ها به انسان نگاه ماتریالیستی است و تمام حیات انسان را مکانیکی دانسته و همچون یک خودرو فرض می‌کند و این در حالی است که نگاه اسلام به انسان نگاه الهی به عنوان خلیفه الهی است.
رئیس قوه قضاییه با اشاره به آیه لقد کرمنا بنی آدم در قرآن گفت: بر این اساس است که حقوق بشر در اسلام جایگاه ویژه‌ای دارد و مسأله کرامت ذاتی انسان در قرآن متفاوت از نگاه ماتریالیستی است.
وی افزود: به صراحت کسانی که حقوق بشر را تدوین می‌کردند به نگاه لیبرالیسمی خود اعتراف کردند و کرامت ذاتی انسان را جزئی مطرح کردند.
رئیس قوه قضاییه با بیان اینکه دو پرسش اساسی نسبت به بیانیه جهانی حقوق بشر داریم، گفت: مبانی این حق و اینکه به چه دلیل نگاه خود را به دنیا تحمیل می‌کنید؟ از سؤالات اساسی ماست.
وی افزود: اساس قانون اساسی بر مبنای اسلام است و صحبت‌های غربی‌ها در مورد قصاص به نوعی نقض حقوق مردم است. بحث دیگر رفتار عملی حقوق بشر غرب است؛ چراکه آنها نگاه ابزاری به حقوق بشر دارند.
رئیس قوه قضاییه با انتقاد از رفتار صورت گرفته در مورد شیخ عیسی قاسم گفت: این فرد در حالی از سوی بحرینی‌ها سلب وطن شده است که به صورت صلح‌آمیز اهدافی را دنبال می‌کند.
وی افزود: در فلسطین هزاران زن و کودک در حالی کشته می‌شوند که غربی‌ها معتقدند که حقوق بشر فقط مختص آنهاست و با پول جلوی دهان مسئولان سازمان ملل را برای سکوت نسبت به این فاجعه می‌گیرند.
لاریجانی با بیان اینکه حقوق بشر در خود غرب پایمال می‌شود، گفت: در حالی حقوق مسلمانان و حتی پناهنده‌ها به بدترین شکل نفی می‌شود که جمهوری اسلامی چند میلیون پناهنده را جای داد.
کل اروپا با ثروت بیکرانش به دنبال بازگرداندن پناهندگانی هستند که خودشان مسبب وضعیت آنها بوده است.
لاریجانی افزود: کشورهای مسلمان باید به خود بیایند تا حقوق بشر منبعث از نگاه اسلامی مملو از کرامت انسانی به دنیا عرضه شود. به ستاد حقوق بشر و وزارت امور خارجه پیشنهاد می‌کنم شرایط گفت‌وگو با کشورهای غربی به جز آمریکا به دلیل اینکه اهل خدعه هستند، را فراهم کنند.
وی افزود: البته این گفت‌وگوها طرفینی است و از اروپا نسبت به رفتارشان سؤال داریم.

خبر

دومین جلسه کمیسیون‌های سیاسی و ۱۰۷ مجلس خبرگان

دومین جلسه کمیسیون‌های ۱۰۷ و سیاسی- اجتماعی مجلس خبرگان رهبری، امروز در قم برگزار می‌شود.
به گزارش ایلنا، دومین جلسه کمیسیون‌های ۱۰۷ و سیاسی- اجتماعی مجلس خبرگان رهبری، امروز با حضور اعضای این کمیسیون‌ها در قم برگزار می‌شود.
ریاست کمیسیون ۱۰۷ و ۱۰۹ قانون اساسی برعهده آیتا... مؤمن و ریاست کمیسیون سیاسی- اجتماعی خبرگان با حجت‌الاسلام والمسلمین عبداللهی نماینده اصفهان در مجلس خبرگان رهبری است.
کمیسیون ۱۰۷ مجلس خبرگان، مربوط به اصل یکصد و هفتم قانون اساسی است که در آن اصل تصریح شده است که «پس از مرجع عالیقدر تقلید و رهبر کبیر انقلاب جهانی اسلام و بنیانگذار جمهوری اسلامی ایران حضرت آیتا...العظمی امام خمینی «قدس سره الشریف» که از طرف اکثریت قاطع مردم به مرجعیت و رهبری شناخته و پذیرفته شدند، تعیین رهبر به عهده خبرگان منتخب مردم است.
خبرگان رهبری درباره همه فقها واجد شرایط مذکور در اصول پنجم و یکصدونهم بررسی و مشورت می‌کنند؛ هر گاه یکی از آنان را اعلم به احکام و موضوعات فقهی یا مسائل سیاسی و اجتماعی یا دارای مقبولیت عامه یا واجد برجستگی خاص در یکی از صفات مذکور در اصل یکصد و نهم تشخیص دهند او را به رهبری انتخاب می‌کنند و در غیر این صورت یکی از آنان را به عنوان رهبر انتخاب و معرفی می‌کنند.
رهبر منتخب خبرگان، ولایت امر و همه مسئولیت‌های ناشی از آن را بر عهده خواهد داشت. رهبر در برابر قوانین با سایر افراد کشور مساوی است.»
همچنین اصل سابق، اصل یکصد و هفتم تأکید دارد که «هرگاه یکی از فقهای واجد شرایط مذکور در اصل پنجم این قانون از طرف اکثریت قاطع مردم به مرجعیت و رهبری شناخته و پذیرفته شده باشد، همانگونه که در مورد مرجع عالیقدر تقلید و رهبرانقلاب آیتا...العظمی امام خمینی(ره) چنین شده است، این رهبر، ولایت امر و همه مسئولیت‌های ناشی از آن را بر عهده دارد، در غیر این صورت خبرگان منتخب مردم درباره همه کسانی که صلاحیت مرجعیت و رهبری دارند بررسی و مشورت می‌کنند، هرگاه یک مرجع را دارای برجستگی خاص برای رهبری بیابند، او را به عنوان رهبر به مردم معرفی می‌نمایند، وگرنه ۳ یا ۵ مرجع واجد شرایط رهبری را به عنوان اعضای شورای رهبری تعیین و به مردم معرفی می‌کنند.»

آگهی مناقصه عمومی

شماره مناقصه: ۹۵۳۰۱۶
نوبت دوم
مرحله اول

شرکت آب و فاضلاب روستایی استان همدان در نظر دارد از محل اعتبارات عمرانی خود پروژه ذیل را طبق نقشه و مشخصات مربوطه بر اساس فهرست بهای سال ۹۵ از طریق برگزاری مناقصه عمومی به صورت یک مرحله‌ای به پیمانکاران واجد شرایط و دارای تجربه و سوابق کافی و مفید در امور مربوطه که تمایل به همکاری دارند واگذار نماید.

- **سایر اطلاعات و جزئیات مربوطه در اسناد مناقصه عمومی درج گردیده است.**
- **انجام پروژه همسان اجرایی به مبلغ ۳۰ درصد مبلغ برآورد هر مناقصه و ارائه اسناد آن به همراه رضایت‌نامه از بالاترین مقام دستگاه ضروریست.**
- **پیشنهاد دهنده مکلف است معادل مبلغ سپرده را فیش واریزی، اوراق مشارکت و یا ضمانت نامه بانکی معتبر در وجه شرکت آبفار ضمیمه اسناد مناقصه به شرکت تسلیم نماید.**
- **ضمانت‌نامه بانکی شرکت در مناقصه حداقل باید به مدت دو ماه از تاریخ بازگشایی اسناد مناقصه معتبر بوده و برای دو ماه دیگر قابل تمدید باشد.**
- **کلیه واجدین شرایط می‌توانند از مورخ ۱۳۹۵/۵/۱۲ لغایت پایان وقت اداری مورخ ۱۳۹۵/۵/۱۷ جهت دریافت اسناد مناقصه به امور قراردادهای شرکت واقع در همدان، بلوار آیتا... کاشانی، بلوار یک و همچنین جهت کسب اطلاعات بیشتر به سایت‌های ذیل مراجعه نمایند.**

۱- پایگاه اطلاع‌رسانی مناقصات کشور: www.iets.mporg.ir
۲- شرکت آب و فاضلاب روستایی استان همدان: www.Abfarhamedan.ir

- **شایان ذکر است تهیه اسناد جز از محل فوق‌الذکر مورد تأیید کمیسیون معاملات نمی‌باشد.**
- **مهلت تحویل پاکات پیشنهاد و مدارک به دبیرخانه شرکت به آدرس فوق از مورخ ۱۳۹۵/۰۵/۱۸ لغایت پایان وقت اداری مورخ ۱۳۹۵/۰۵/۲۸ بوده و به پیشنهادات واصله پس از ساعت و تاریخ فوق ترتیب اثر داده نخواهد شد. ضمناً بازگشایی پاکات پیشنهادی در روز شنبه مورخ ۱۳۹۵/۰۵/۳۰ رأس ساعت ۸:۳۰ صبح در اتاق کمیسیون معاملات این شرکت طبق آدرس مزبور انجام می‌شود.**

- الزامیست پیمانکار بر اساس صلاحیت و ظرفیت کاری مورد تأیید از مراجع ذیصلاح قیمت پیشنهادی خود را تسلیم که در صورت تخلف، ضمانت نامه شرکت در مناقصه وی ضبط می‌گردد.
- به پیشنهادات فاقد امضا و مهر، سپرده، سپرده‌های کمتر از میزان مقرر، چک و نظایر آن و همچنین - پیشنهادات مشروط، مخدوش و پیشنهاداتی که خارج از موعد مقرر واصل شود مطلقاً ترتیب اثر داده نخواهد شد.

پروژه	روستا/ مجتمع	شهرستان	مدت اجرا (ماه)	مبلغ اولیه (ریال)	شاخص تعدیل	مبلغ ضمانتنامه (ریال)	حداقل رتبه	تهیه مصالح
حفر دو حلقه چاه مکانیکی، ضربه‌ای	خورونده	رزن	۴	۳,۱۷۶,۳۶۱,۶۵۶	ندارد	۱۵۸,۸۵۰,۰۰۰	۵ کاوش‌های زمینی	پیمانکار

روابط عمومی شرکت آب و فاضلاب روستایی استان همدان

پیام تاریخ، تمدن و فرهنگ مادستان
The Message Of Madestan's History & Civilization & Culture
روزنامه همدان پیام
۵
پنجشنبه ● ۱۴ مردادماه ۱۳۹۵ ● شماره ۲۶۹۸
جامعه
ejtemaei@hamedanpayam.com

۴۵ هزار نفر در نوبت اشتغال در بهزیستی

بیش از ۴۵ هزار نفر پشت نوبت اشتغال در بهزیستی کشور قرار دارند.
رئیس دبیرخانه اشـــتغال و کارآفرینی سازمان بهزیستی کشور گفت: بهزیستی وظیفه سیاستگذاری، برنامه‌ریزی و نظارت بر راهبردهای سیاست‌های اشتغال جامعه هدف را بر عهده دارد.
به گزارش ایسنا، مهناز کاشی افزود: به منظور تشویق کارفرمایان در به کارگیری جامعه هدف بهزیستی مشـــوق حمایتی پرداخت ۲۳ درصد از حداقل حقوق قانون کار به مدت ۵ سال به کارفرما در نظر گرفته شده است.
وی گفت: در ســـالجاری ۳ هزار میلیارد ریال اعتبار در زمینه خوداشـــتغالی و کارفرمایی به بهزیستی اختصاص داده شد.

هشدار درباره استفاده از اسیدهای چرب ترانس در مواد غذایی

استفاده از اسید چرب ترانس در محصولات غذایی تا پیش از سال ۱۴۰۴ باید متوقف شود.
به گزارش ایســـنا، رســـول دیناروند رئیس ســـازمان غذا و دارو وزارت بهداشـــت و آموزش پزشکی با اشـــاره به برنامه ســـازمان غذا و دارو برای کاهش نمک، اســـید چرب ترانس و شـــکر در مواد غذایی گفت: بر این اســـاس استانداردهای ملی این محصولات در حال اصلاح اســـت و در برخـــی مـــوارد از جمله کاهش نمک و شـــکر در چنـــد محصول اجرایی شده است.

پیشگیری از اعتیاد را خانه به خانه دنبال می‌کنیم

در بحث اعتیاد، برنامه اصلی ما پیشگیری با رویکرد اجتماع‌محور است بنابراین اعتیاد را خانه به خانه دنبال می‌کنیم.
رئیس سازمان بهزیستی کشور، پیشگیری را مؤثرترین و مقرون به صرفه‌ترین راه مقابله با اعتیاد خواند و گفت: پیشـــگیری روش‌های مختلفی دارد که مهمترین آن ارتقای دانش و آموزش است که ما این روش پیشگیری را خانه به خانه دنبال می‌کنیم.
به گزارش ایســـنا، انوشـــیروان محســـنی بندپی یکی از مهمترین این راهبردها در زمینه آسیب‌های اجتماعی را اعتیاد و طلاق دانست.

به مناسبت ولادت حضرت معصومه (س) و روز دختران

در روز دختر تنها به برگزاری جشن بسنده می‌کنیم

» سمانه جهانگیری عرش

چه چیزی می‌توانـــد در دنیا، بهتر و زیباتر از فرزند دختر و دیدن رشد و بالیدن او باشد. ریحانه بهشـــتی که از کرامتش نسل پیغمبر اکرم (ص) ادامه یافت و او را ساقی کوثر نامید. اما همین موجود لطیف و دوست داشتنی ســـال‌ها مورد بی‌مهری و بی‌توجهـــی قرار گرفته و هنوز که هنوز اســـت در بســـیاری از عرصه‌ها با وجود شایســـتگی‌های فراوانی که از خود نشان داده جدی گرفته نشده است.
با توجه به اینکه در چند سال اخیر به منظور توجه به دختران جوان، روز تولد حضرت معصومه(س) به نام دختر نامگذاری شده است در این ارتباط با چند تن از دختران شـــهرمان به گفت‌وگو نشستیم تا آنان از دغدغه‌هایشان بگویند.

مریم کوثری دختر دانش‌آموزی اســـت که می‌گویـــد جامعه ما امکانـــات لازم را برای دختران نـــدارد همه امکانات برای پســـران اســـت از استخدامی گرفته تا پست اداری و مدیریتی و... را باید پسران صاحب شوند چه اشکال داشت که شهردار یک خانم بود؟ آیا به همان اندازه که دانشـــگاه می‌رویم و علم کسب می‌کنیم به همان اندازه هم در جامعه فعال می‌شویم؟
لیلا.م که ۲۳ ساله است و در سن ۱۷ سالگی با اصرار خانواده ازدواج کرده و با داشتن یک کودک طلاق گرفته اســـت اعتقاد دارد هنوز پس از گذشت سال‌ها از زنده به گور کردن دختـــران باز هم جامعه پســـران را بالاتر از دختران می‌داند در حالی که دختران همیشه ثابت کرده‌اند که بر خلاف پســـران دلسوز و همدم خانواده بوده و در هر حال پدر و مادر خود را رها نمی‌کنند.
وی از بی‌مهـــری جامعه نســـبت بـــه زنان، حمایت نشـــدن دختران، محدودیت آنان و سایر مشکلات بسیار سخن گفت.
شـــمیم الماســـی دانش‌آمـــوز ســـال آخر دبیرســـتان که به تازگی کنکـــور داده هم از محدودیت‌های دختران در جامعه و نیز نگاه کوته‌نظرانه نســـبت به دختران گلایه کرد و گفت: با وجود پیشـــرفت‌هایی که نسبت به گذشـــته داشتیم هنوز در بیشـــتر خانواده‌ها اعتقاد بر این اســـت که دختـــران باید زود ازدواج و خـــوب خانه‌داری کنند و درس و تحصیل برای آنان لازم نیست.
مهری ثابتی دانشـــجوی سال اول حقوق هم از نگاه ابزاری برخی مـــردان به زنان گفت و ادامـــه داد: ناآگاهـــی دختـــران از حق و حقوق‌شـــان و در کنار محدودیت‌های بلوغ زودرس، نداشـــتن مهارت‌های زندگی برای عصر کنونی باعث شـــده زنـــان خیلی زود آســـیب ببینند و طلاق‌هایی که اتفاق می‌افتد با بیشترین آسیب به این قشر آنان را منزوی کرده و یا در پاره‌ای موارد برای جبران مافات به انحراف کشیده می‌شوند.
در همیـــن ارتباط یک کارشـــناس حقوقی مســـائل خانواده گفت: در ســـالیان گذشته بی‌توجهی و غفلت از دختران جوان، چه در بین سیاستگذاران، چه در تخصیص بودجه و امکانات و حتی ارائه آمار، دیده می‌شـــود و حتی هنگام صحبت از سازمان ملی جوانان و وزارت ورزش و جوانان، پسران جوان در اولویت قرار می‌گیرند.
مهنـــاز مهرآبادی افزود: انتخـــاب روز تولد حضـــرت معصومه(س) به عنوان روز دختر بـــا توجه به شـــخصیت، فضایـــل اخلاقی، کرامت انســـانی و تجرد ایشان تا پایان عمر ۲۸ساله‌شـــان و نیز وجود مرقد مطهرشـــان داخل ایران، انتخاب خوبی است و حضرت معصومه(س) می‌توانند الگوی مناسبی برای این باشد که دختران از حاشیه به متن جامعه بیایند.

انقلاب دختران را به متن جامعه آورد

وی بـــا بیان اینکه پیـــش از پیروزی انقلاب اسلامی، تحصیلات عالیه برای دختران، ضد ارزش محسوب می‌شد و اشتغال و فعالیت اقتصادی برای دختران، امر قابل قبولی نبود؛ گفت: هر چند هنوز برخـــی محدودیت‌ها برای جنس مؤنث وجـــود دارد اما در حال حاضر اشـــتغال و فعالیت اقتصادی دختران به صورت ارزش در آمده اســـت و فعالیت آنان در حوزه‌هایی ماننـــد ورزش، فرهنگ و سیاســـت، وضعیـــت متفاوتی پیدا کرده است.
عـــلاوه بـــر آن امید به زندگـــی دختران افزایش یافته است؛ یعنی جوانان، به‌ویژه دختـــران جوان، بـــا آگاهی و ســـلامت بیشـــتر و تخصـــص و مهارت بالاتـــر آمادگی فعالیت، خدمات‌رسانی و مشارکت در توسعه ملی را پیدا کرده‌اند.
ایـــن کارشـــناس افزود: براســـاس پژوهشی که در ســـال ۸۱ در مرکـــز مشـــارکت زنـــان انجام دادیم، تفاوت معناداری بین خواسته‌ها و مطالبات دختران شهری و روســـتایی وجود نداشت. توسعه ارتباطات، تلاش برای کاهش محرومیت‌های اقتصادی، علمـــی و فرهنگی در مناطق توســـعه نیافته کشور، از جمله اقداماتی هستند که موجب ایجاد همگرایی بین خواســـته‌ها و مطالبات دختران شهری و روستایی شده است.
مهرآبادی بیان کرد: شناخت نیازها و مطالبات جوانـــان و بهره‌مندی از این ســـرمایه‌های مجهـــز و آماده شـــده، بر مدیران کشـــور، به‌ویژه دستگاه‌های متولی امور جوانان امری ضروری است.
وی با بیان اینکه باید روز دختران جوان، به شعار و جشن اکتفا نشود گفت: سیاستگذاران و برنامه‌ریزان کلان کشور باید از دختران که نیمی از جمعیت کشـــور را تشکیل می‌دهند در راســـتای اعتلای کشـــور بهره بگیرند و ضمن پاسخگویی به مطالبات و خواسته‌های آنان، از توانایی‌های آنان در جهت اهداف و اقدامات کشور بهره برند.

این کارشناس خانواده بیان کرد: آشـــنایی با ازدواج و زندگی مشـــترک از سوی دختـــران که ناشـــی از کوتاهی خانواده و اجتماع اســـت باعث می‌شود که ازدواج نکـــردن و حتـــی فروپاشی زندگی ناشی از این ناآگاهی‌ها بیشـــترین لطمه را به دختـــران وارد کند که بایـــد در خصوص این معضل راهکار اساسی ارائه شود

روز دختر محدود به تبریک و یک جشن محدود

مهرآبـــادی در ادامه به مشـــکلات دختران جامعه پرداخت و ادامـــه داد: زمانی که روز ولادت حضرت معصومه(س) با عنوان روز ملـــی دختران نامگذاری شـــد هدف از این اقدام علاوه بر بزرگداشت و توجه به کرامت دختران، رسیدگی به دغدغه‌ها، مشکلات و سختی‌های پیش‌روی این گروه از جامعه بود که در دنیای امروز به دلیل تغییر ارزش‌ها و هنجارها نسبت به گذشته با آن مواجه بوده است. اما در این ســـال‌ها روز دختر تنها در حـــد تبریک و تهنیـــت و در نهایت برپایی جشن و نمایشگاهی توسط ارگان‌های دولتی باقی مانده است. بی‌آنکه توجه شود آنچه که در این بیـــن اهمیت دارد رســـیدگی به مشکلاتی اســـت که هر روز بیشتر از گذشته گریبانگیر این گروه از جامعه می‌شـــود. افـــرادی کـــه بـــه عنوان مادرهـــای آینده و تربیت نســـل‌های آتـــی وظیفه خطیری بر گردن دارند.

توجه به نیازهای دختران و اولویت‌بندی به دور از شعارزدگی

وی در ادامه گفت: شـــاید مهمتریـــن مســـأله‌ای که اکنـــون دامنگیـــر دختران ایرانی اســـت تغییر سبک زندگی باشد. دختـــرانی که تا چند دهه گذشـــته در سنین پایین و با اجبار خانواده‌ها ازدواج می‌کردند و حق انتخابی برای تعیین مسیر زندگیشان نداشتند حالا با حضور در اجتماع و دســـتیابی به موفقیت در کار و تحصیلات و گسترده شدن انتخاب‌های‌شان برای ازدواج از طرفی با ارزش‌های ســـنتی ایرانی اســـلامی مواجه بوده و از طرفی نیز در پی رسیدن به اهدافشـــان و تلاش برای دستیابی به پیشرفت هرچه بیشتر هستند.
این کارشـــناس بیان کرد: اکنون اندیشه‌های دختر ایرانی از بسیاری جهات با سایر دختران جهان مشابه است و از طرفی پایبندی‌هایی نیز به ارزش‌های سنتی خود دارد که جدایی از آن برایش چیزی جز سردرگمی در پی ندارد. این مسأله گاهی آنقدر پررنگ می‌شود که بسیاری از دختران این مـــرز و بوم را می‌بینیم که در ســـال‌های جوانی که زمان اوج شکوفایی هر فردی محسوب می‌شود هنوز بر سر دوراهی انتخاب بین این ارزش‌ها قرار دارند.

فقط به دختران برچسب می‌زنند

مهرآبادی گفت: فاصله‌های فرهنگی و فکری نسل‌ها، آشنا نبودن با آداب، اخلاق و احکام اسلام، سردرگمی در میان هویت‌های مختلط فرهنگـــی و نبود یک الگـــوی جامع و قابل دسترس، موجب شده که نه تنها درک دقیقی از نیازهای این قشر از جامعه وجود نداشته باشـــد بلکه عموماً در بسیاری از خانواده‌ها روابط میان دختران و خانواده‌های‌شان بیشتر رنگ و بوی دوری و جدایی به خود گرفته باشد. متأسفانه می‌بینیم که در سال‌های اخیر تا چـــه اندازه فرار دختران افزایش پیدا کرده و روابط فراخانواده و ناســـالم افزایش یافته است.
وی با تأکید بر اینکه هیچ‌کدام از این موارد را نمی‌توان به نسل و جنسیت ارتباط داد افزود: همه مشکلاتی که در حال حاضر وجود دارد ریشه در ساختارهای جامعه داشته و باید به صورت همه‌جانبه مورد بررســـی قرار گیرد. شاید بهتر باشد به جای مقابله، تحقیر، نادیده انگاشـــتن دختران و انتصاب آن‌ها به عنوان افرادی مصرف‌گـــرا، خودخواه، بی‌تفاوت و راحت‌طلب و در برخی مواقع با برچســـب زدن آن‌ها به عنـــوان افرادی غیر قابل کنترل و بی‌قیدوبند فکری برای حل مسائل موجود کنیم.

از بالارفتن ســـن ازدواج تا فرار از خانه و اعتیاد

مهرآبـــادی ادامه داد: تا ســـال‌ها در رابطه با موضوعات مربوط به دختـــران از آمار فرار از خانه گرفته تا تعـــداد دختران معتاد، آمار تجاوز به عنف و خشـــونت‌های خانگی به عنوان یک تابو برخورد می‌شـــد. به عبارتی به جای اندیشـــیدن چـــاره‌ای برای حل این مســـائل تنها صورت مسأله را پاک کردیم و همین موضوع باعث بدتر شدن اوضاع شد. به طوری که اکنون بسیاری از مسئولان پس از ریشه کردن این مســـائل در بطن جامعه، سخن از رفع آن می‌گویند.
اینکه آسیب‌های اجتماعی متوجه دختران را تنها به بی‌توجهی به ارزش‌های جامعه و نبود تقوا و اعتقاد ربط بدهیم گره کوری است که متأسفانه در سال‌های اخیر بسته مانده است.

مسأله ازدواج دختران

مهرآبادی با بیان اینکه ازدواج دختران ایرانی از دیگر مشکلاتی است که سال‌هاست ذهن اندیشمندان ایرانی را مشغول خود کرده است افزود: آمار بالای دختران مجرد با سن بالا از یکسو و معضلی به نام بالا رفتن آمار دختران ایرانی که پیش از بلـــوغ ازدواج می‌کنند از سوی دیگر گویای مشکلات این قشر جامعه در حوزه ازدواج است.

آگهی حصر وراثت
آقای مجید خطایی دارای شناســـنامه شـــماره ۷۹۹ به شرح دادخواســـت بـــه کلاســـه ۱۱۸/۹۵۰۳۰۳/۹۵ح از این حوزه درخواســـت گواهی حصر وراثت نموده و چنین توضیح داده که شادروان قاسم خطائی به شناســـنامه شماره ۶ در تاریخ ۱۳۹۵/۲/۲۳ در اقامتـــگاه دائمی خود بـــدرود زندگی گفته ورثه آن مرحوم منحصر اســـت به: ۱- سلمی افروزی مفید به شماره شناســـنامه ۴۳۲ صادره از همدان متولد ۱۳۳۳ همسر متوفی ۲-امیر خطائی شماره شناسنامه ۷۹۷ صادره از همدان متولد۱۳۵۳ فرزند متوفی ۳-علی خطائی شـــماره شناسنامه ۷۹۸ صـــادره از همدان متولد۱۳۵۴ فرزند متوفی ۴-ســـعید خطائی شماره شناســـنامه ۴۶ صادره از همدان متولد۱۳۶۵ فرزند متوفی ۵-حمید خطائی شـــماره شناســـنامه ۵ صادره از همدان متولد۱۳۶۰ فرزند متوفی ۶-مجید خطائی شـــماره شناســـنامه ۷۹۹ صادره از همدان متولد۱۳۵۶ فرزند متوفی اینک با انجام تشریفات مقدماتی درخواست مزبور را در یک نوبت آگهی می‌نماید تا هر کسی اعتراضی دارد و یا وصیتنامه از متوفی نزد او باشـــد از تاریخ نشر نخستین آگهی ظرف یک ماه تقدیم دارد والا گواهی صادر خواهد شد. (م‌الف ۲۳۸۰)
حوزه ۱۱۸ شورای حل اختلاف همدان

آگهی موضوع ماده ۳ قانون و ماده ۱۳ آیین‌نامه قانون تعیین تکلیف وضعیت ثبتی اراضی و ساختمان‌های فاقد سند رسمی
برابـــر رأی شـــماره ۱۳۹۵۶۰۳۲۶۰۰۹۰۰۰۲۸۹ مورخه ۹۵/۵/۶ هیأت موضوع قانون تعیین تکلیف وضعیت ثبتی اراضی و ســـاختمان‌های فاقد سند رســـمی مستقر در واحد ثبتی شهرستان فامنین تصرفات مالکانه و بلامعارض آقای محمود رجبی فرزند حســـین‌رضا به شماره شناســـنامه ۴۷۱ صادره از فامنین به شماره ملی ۵۰۲۹۲۲۲۷۵۸ در شـــش دانگ یک باب خانه به مساحت دویست و چهل و نه مترمربع و هشتاد و شـــش صدم مترمربع قسمتی از پلاک ۱۰۴ واقع در بخش پنـــج همدان اراضی فامنین خریداری از مالک رســـمی آقای عباس افروزی محرز گردیده اســـت. لذا به منظور اطلاع عموم مراتب در دو نوبت به فاصله ۱۵ روز آگهی می‌شود، در صورتی که اشخاص نسبت به صدور سند مالکیت متقاضی اعتراضی داشته باشند می‌توانند از تاریخ انتشار اولین آگهی به مدت دو ماه اعتراض خود را به این اداره تسلیم و پس از اخذ رســـید، ظرف مدت یک ماه از تاریخ تسلیم اعتراض، دادخواســـت خود را به مرجع قضایی تقدیم نمایند. بدیهی است در صورت انقضای مدت مذکور و عدم وصول اعتراض طبق مقررات سند مالکیت صادر خواهد شد. (م‌الف ۹۵)
تاریخ انتشار نوبت اول: ۱۳۹۵/۵/۱۴
تاریخ انتشار نوبت دوم: ۱۳۹۵/۵/۳۰
مهدی عزیزی– رئیس اداره ثبت اسناد و املاک شهرستان فامنین

آگهی حصر وراثت
آقای صفی‌اله قربانی دارای شناســـنامه شـــماره ۱۴۳۸ به شرح دادخواست به کلاسه ۹۵۰۱۷۴از این حوزه درخواست گواهی حصر وراثت نموده و چنین توضیح داده که شادروان پری عالمی متین‌پور به شناســـنامه شـــماره ۲۱۶۶ در تاریخ ۱۳۹۴/۲/۳۰در اقامتگاه دائمی خود بدرود زندگی گفته ورثه آن مرحوم منحصر اســـت به: یک همســـر دائمی و دو فرزند و پدر و مادر متوفی به شرح ذیل ولاغیر ۱-صفی‌اله قربانی فرزندیداله به شـــماره شناسنامه۱۴۳۸ متولد۱۳۵۱ صادره از کبودراهنگ، همسر متوفی ۲-مصطفی قربانی فرزندصفی‌اله به شـــماره شناســـنامه۴۰۲۰۴۸۶۷۰۰ متولد۱۳۸۱ صادره از کبودراهنگ، پسر متوفی ۳-زهرا قربانی فرزندصفی‌اله به شماره شناسنامه۳۸۶۲۰۰۲۶۷۸۶ متولد۱۳۸۹ صادره از همدان، فرزند متوفی ۴-یوســـف عالمی متین‌پور فرزندعباس به شماره شناســـنامه۱۰۳۴ متولد۱۳۴۰ صادره از کبودراهنگ ، پدر متوفی ۵-توران قربانی فرزند قســـمت‌اله به شماره شناسنامه۱۰۵۵۸۹ متولد۱۳۴۰ صادره از همدان، مادر متوفی اینک با انجام تشریفات مقدماتی درخواســـت مزبور را در یک نوبت آگهی می‌نماید تا هر کسی اعتراضی دارد و یا وصیتنامه از متوفی نزد او باشد از تاریخ نشر نخســـتین آگهی ظرف یک ماه تقدیم دارد والا گواهی صادر خواهد شد. (م‌الف ۲۳۷۲)
حوزه ۱۲۰ شورای حل اختلاف همدان

مناسبت

مشروطه همدانی

» مجیدفروتن

نقد و تحلیل حکایت مشـــروطه و دوران آزادی‌خواهی و مبارزه برای نیل بدان همچنان بین محققان و مورخان گشوده است و هر یک از منظری به بررســـی و تحلیل این پدیده تاریخی معاصر ایران نگاه می‌کنند. با این حال مشروطه و مشـــروطیت را حاصل چند شهر و ولایت و مردمان آن می‌دانند که نسیم‌های آزادی‌خواهی به آنها زودتر از دیگران رسیده است و این نواحی به نسبت دیگر ایالات برای حصول آرمان‌ها و ارمغان‌های این نهضت گام‌های اصلی برداشـــته‌اند و در دیگر جاهای ایران خبری از این بیدارباش و آزادی‌طلبی نبوده اســـت البته باید گفت که از نقش و حرکت دیگر مردمان شهرها در این بیداری و حرکت غفلت شده و اقدامات آنها از جمله همدان تاکنون تبیین و معلوم نشده است.
مشروطه و یا شاید بشود گفت بیدارباش مردم همدان در ۳ رکن و چرخه قابل ملاحظه است. حاکم و حاکمیت در یک طرف و مردم در سوی دیگر چرخه و خوانین و ملاکین بزرگ منطقه ۳ رکن آغاز حرکت و اقدامات و پیامدهای آن را شکل داده‌اند اما در این حرکت برای نخستین‌بار در طول تاریـــخ، مردم همدان حاکم و حاکمیت را با خود همراه و همســـو خود می‌بینند که می‌کوشند در طرفداری از خواسته‌ها و آرمان‌های مردم حرکتی همسو با آنها داشته باشند و پشتوانه‌های لازم برای نیل به مقصود را مهیا ســـازند. اما سخن از مردم شـــامل تمامی طبقات اجتماعی شهر و روستا نیست بلکه گروهی که تفاوت مشـــروطه را با استبداد متوجه بودند و از ویژگی انقلاب مشروطه آگاهی داشتند و برای آن دست به مبارزه قلمی و فکری می‌زدند را شامل می‌شد که همانگونه که اشاره شد در این جنبش مقابله‌ای از سوی حاکمیت محلی شکل نگرفت. بلکه شرایط و بسترهای لازم برای حرکت تا حدودی ایجاد شـــد و در مشروطه همدان حکومت مانع آن نبود. اینجا صحبت از حاکم همدان در زمان مشروطه ظهیرالدوله و فعالان سیاسی و فرهنگی شهر است و در دیگر ضلع مشروطه همدان، خوانین سته به قول استاد اذکایی قرار داشتند که نقش قوای حاکمه را در منطقه بازی می‌کردند. این دسته که ریشه در املاک و ضیاع و زمین داشتند، گروه مخالف هر حرکت آزادی‌خواهی و هر اقدامی که منافع و جایگاه آنها را تضعیف می‌کرد، بودند. اینان در پی آن بودند که به مانند گذشته منطقه و شهر را به خواست و میل خویش اداره کنند. پس با این توضیح حرکت مشروطه‌خواهی در همدان، مبارزه مردم با حاکمیت سیاسی و اداری نبود بلکه در برخی از دیگر شـــهرها اینگونه بـــود اما جنبش همدان از جنس مخالفت و مبارزه با ظلم و تعدی مردم با خوانین و ملاکین بزرگ منطقه و شهر و رهایی از تعدی و چپاول این دسته بود.
در هدف نخست جنبش مشـــروطه همدان بیشتر تظلم‌خواهی و بیرون آمـــدن از زیر یوغ حاکمان غیر رســـمی منطقه بـــود و آنگاه اگر توفیقی شکل می‌گرفت می‌توانست به فکر آزادی و قانون‌طلبی نیز باشد و دیگر آرمان‌های مشـــروطه را به ارمغان گیرد. حاصل مشـــروطه همدان بیشتر پیروزی بر اســـتبداد حاکم بر منطقه و خوانین ســـته بـــود که به نام مردم رقم خورد.
این گروه مخالف مشـــروطه گاهی بر علیـــه دولت بودند و گاهی با آنها همراهی داشتند و زمانی در حفظ منافع خویش با کشورهای بیگانه هم‌ساز می‌شـــدند اما نکته حایز اهمیت آن در این اســـت که پس از موفقیت در مشروطه این گروه بودند که سکاندار مشروطه شده و نمایندگان دوره‌های بعدی مجلس همدان از این طیف انتخاب و به مجلس رفتند.
بررســـی فعالیت‌ها و عملکرد منجر به پیروزی مردم در جریان مشروطه نشـــان از آن دارد که همدان نیز از جمله پیشگامان نهضت مشروطه چون دیگر شـــهرها بوده اســـت اما نقش و عملکرد آن کمتر از سوی حافظه تاریخی ضبط و ثبت شده است.
ایجاد نخستین مجلس محلی به نام مجلس فواید عامه یا مجلس ولایتی، برگزاری انتخابات اعضا مجلس ولایتی، انتخاب نخســـتین نماینده مردم همدان در مجلس شـــورای ملی و اعزام وی به تهـــران، که مدتی عنوان نماینده شهرســـتان‌های کشـــور را تا آمدن دیگر نمایندگان را در مجلس داشت.
چاپ و انتشـــار نخســـتین نشـــریه به نام عدل مظفری و شـــکل‌گیری تاریخ مطبوعات همدان، نشـــریاتی چون اکباتان اول، اکباتان دوم، الفت، همه‌دان، ســـعادت، اثر انقلاب و جمالیه؛ ایجاد مدارس به ســـبک نوین، تشکیل انجمن‌های سیاســـی و فرهنگی در جهت تهییج و بیداری مردم چون انجمن اکباتان، اتحاد، سعادت، ملی ارشاد و شرافت، وجود فعالان سیاسی و فرهنگی، شکل‌گیری اندیشه‌های نوین در توسعه و ترقی جامعه، افرادی چون ســـید محمد طباطبایی، میرعبدالرزاق همدانی، یحیی میرزا لسان‌الحکماء و از شاعران می‌توان به مظهر همدانی، مجمع، تسلیم، غمام و صفاءالحق اشاره کرد، نیز کاسته شدن قدرت خوانین منطقه، مبارزه با حربه اقتصادی این گروه در قحطی گنـــدم و مبارزه مردم و پیروزی بر آنها که مدتی حکومت مرکزی و مجلس را مشغول خود کرد، از پیامدهای جنبش مشروطه‌خواهی در همدان بود.
در باب ارکان فکری و سیاسی مشروطه در بیدار باش و تهییج مردم نقش پایه‌گذاران فکری و مبارزاتی بزرگان همدانی پر رنگ و مثمرثمر اســـت که هر یک می‌کوشند در نقش عمومی خود، نسخه‌های مناسبی با شرایط جامعه در توفیق آرمان‌های مشروطه بپیچند.
سید جمال‌الدین اسدآبادی یکی از این افراد است که در ایران به دنبال رفع استبداد و در پی آن از بین رفتن حاکم مستبد است.
ارتباط وی با واقعه تنباکو، کشته شدن ناصرالدین شاه، نامه‌ها و سخنرانی‌ها و درج مطالـــب و مقـــالات توســـط او از نکات بارز فعالیت‌های ســـید جمال‌الدین اسدآبادی پیش از مشروطه محسوب می‌شود.
ســـید جمال واعظ همدانی (اصفهانی)، ســـید محمدباقر بهاری که به عنوان یکی از مجتهدان حاضر در مجلس انتخاب شـــد اما او هرگز به مجلس نرفت و در جریان مشروطه‌خواهی مجتهد مبارز و آزادی‌خواه لقب گرفت. ناصرالملک همدانی که او مشروطه و آرمان‌های آن را برای مردم دســـت نیافتنی می‌دانست و شـــاید عملکرد مشروطه‌خواهان نیز تا حدودی این مطلب او را به کرســـی نشـــاند و دیگر افراد همه نشـــان از عملکـــرد همدان و مردم آن در مشـــروطه دارد که باید این اقدامات پاس داشته شود و در تبیین و تحلیل آنها گام برداشت.

* معاون فرهنگی اداره کل فرهنگ و ارشاد اسلامی

نیش و نوش

هر چی مد می‌شه نکشین!!
مهر: فروش نفت ایران «پورسانتی» شد
اســـتخدام بازاریاب حرفه‌ای با ظاهری آراسته‌تر از زنجانی و مجرد در شرکت نفت ایران
تبیان: با این رژیم لاغری یکماهه معجزه را به چشم‌تان ببینید
رژیم قطع یارانه در این ماه یهویی!!
ایلنا: ۳۰ درصد پزشکان عمومی در حوزه عمومی خدمت نمی‌کنند
احتمالاً در حـــوزه جراحی بینی کار می‌کنن می‌گن درآمدش سکه است
کار و کارگر: معیشـــت ۹/۷ میلیون کارگر زیر خط فقر/ افت شـــدید رضایت کارگران از مزد
کجای کارین؟خیلی وقته از خط فقر گذشته داره به خط قیامت نزدیک می‌شه !!
بیتوته: بیهوش شدن مجری هواشناسی صداوسیما هنگام اجرای زنده
اینم از وضع مجریامون!!
ابتکار:کارفرمایان با جذب مددجویان کمیته امداد از پرداخت حق بیمه معاف می‌شوند
حالا دیگه همه مددجو می‌شن!!
شرق: زنجانی، وثیقه‌گذار زنجانی
بدون شرح!!
ایلنـــا: آیا مســـئولان به جنگل‌های خســـته شـــمال اســـتراحت می‌دهند؟
آخه حقوقای نجومی‌شـــون رو کجا خرج کنن این بنده خداها باید حداقل چند ویلا بخرن یا نه!!
شرق: سازمان «اداری و استخدامی کشور» احیا شد
اول استخدامی‌ها رو احیا کنین سازمانش پیشکش!!
تبیان: مرگ زوج جوان در شب اول زندگی
اینه که می‌گن زندگی سخت شده!!
ایلنا: رفتیم از پلیس کتک بخوریم اما کسی را نزدند
بدون شرح!!

نگاه

خطر بلوغ زودرس در مهدها

مهدکودک‌ها که اصل کارکرد آن‌ها به مهارت‌آموزی کودکان اســـتوار است، بعضاً خود، به معضلی تبدیل شده‌اند که علاوه بر هزینه بر بودن، مسبب فرصت‌سوزی‌های بسیاری نیز هستند.
مدتی است نام برخی مهدکودک‌های کشور با حاشیه گره خورده است، یک روز از شهریه‌های سرسام‌آور آن سخن به میان می‌آید، روز دیگر از کودک‌آزاری.
آخریـــن اخبار حاشیه‌ســـاز از مهدکودک‌ها به اســـتخر مختلطی معطوف شد که البته با واکنش مسئولان و مقامات ذی‌ربط همراه شد اما این موضع‌گیری‌ها نافی اصل موضوع نیست.
اصل موضوع نظارت ضعیف بر عملکرد مهدهای کودک اســـت کـــه اگر از غیر از این بود هیـــچ مدیری به خود اجازه راه‌اندازی استخر مختلط یا اخذ شهریه‌های میلیونی و بروز ده‌ها اما و اگرها دیگر را نمی‌داد.
برخی کارشناسان معتقدند، شـــیوه‌های آموزشی که در مهدهای کودک لحاظ می‌شـــود، نه تنها به مهارت‌آموزی منتهی نمی‌شود، بلکه گویـــی برخی از این مراکز به محلی برای فرصت‌ســـوزی تبدیل شده‌اند.
تأســـف‌آور است که برخی از چنین مجموعه‌هایی شیوه‌ای را در پیـــش می‌گیرند که به خودی خود، تهدیدی بالقوه برای کودکان محسوب می‌شود.
شاید اینچنین عنوان شود که وجود برخی کاستی‌ها و نارسایی‌ها، در هـــر حوزه‌ای ممکن خواهد بود و در کنار هزاران مهدکودکی که در اقصی‌نقاط این کشـــور ارائه خدمت می‌کنند، وجود چنین مســـائلی چندان غیر طبیعی به نظر نمی‌رســـد، اما در واقع امر، برخی از نارســـایی‌ها و عبور از خطوط قرمز آنچنان تأســـف‌آور و غیر قابل هضم اســـت که حتی تصور یـــک مورد نیز برای آن بسیار است.
برخی کارشناســـان معتقدند محدودیت در فضای ســـاختمانی و تبدیل شـــدن برخی از املاک مسکونی به مهد کودک‌ها، یکی از مخاطراتی است که عوارض و تبعات ناخوشایند خاص به خود را به همراه دارد.
تجربـــه و علم روانشناســـی کـــودکان ثابت کـــرده، حضور بدون ملاحظه کودکان و کم‌توجهی به جنســـیت آنان باعث ابهاماتی جدی در اذهان آنها می‌شـــود و بلوغ زودرس یکی از مخاطـــرات چنیـــن گردهمایی‌هایی از کـــودکان دختر و پسر خواهد بود.
بدون تردید کودکان امروز، پدران و مادران آینده جامعه هستند، افراد و گروه‌هایی که باید علاوه بر نقش‌آفرینی در پیشـــرفت و توسعه کشـــور به عنوان والدین فرزندان خویش مسیر صحیح و اصولی زندگی را به نســـل‌های آتی آمـــوزش دهند و آنها را در پیمایش چنین مسیر دشواری راهنمایی کنند.
بـــا چنین اوصافی و در صـــورت مواجه بـــودن کودکان با برخی از تهدیدات در مهدکودک‌ها، شـــاهد چالشـــی جدی در تربیت و رشـــد روحی، روانی، شـــخصیتی آینده‌ســـازان فـــردای ایـــن جامعه و کشـــور خواهیم بود کـــه می‌طلبد با اتخاذ تدابیری ســـازنده و هوشـــمندانه نسبت به نظارت هر چه بیشـــتر بر چنین مراکزی (مهدکودک‌ها) اقدامات لازم را در این خصوص عملیاتی کرد.

پیام تاریخ، تمدن و فرهنگ مادستان
The Message Of Madestan's History & Civilization & Culture
روزنامه همدان پیام
۶
پنجشنبه ● ۱۴ مردادماه ۱۳۹۵ ● شماره ۲۶۹۸
اقتصاد
eghtesad@hamedanpayam.com

جهاد دانشگاهی با تأسیس شرکت‌های دانش‌بنیان اقتصاد مقاومتی را محقق کند

عضو هیأت علمی دانشگاه بوعلی‌سینا با بیان اینکه جهاددانشگاهی تاکنون عملکرد موفقی در زمینه فعالیت‌های پژوهشی داشته است، گفت: جهاددانشگاهی با تأسیس و تولید محصولات دانش‌بنیان می‌تواند اقتصاد مقاومتی را محقق کند.

زلفی‌گل نقش و جایگاه جهاد دانشگاهی در این برهه از زمان که کشور با خیل عظیمی از تحصیلکرده‌های بیکار مواجه است را بسیار مؤثر خواند و به ایسنا گفت: با تجربه موفقی که جهاد دانشگاهی در زمینه‌های فناوری داشته است، انتظار می‌رود در این برهه از زمان نیز با تأسیس و تولید محصولات دانش‌بنیان، فارغ‌التحصیلان بیکار را جمع‌آوری کرده و اقتصاد مقاومتی را محقق سازد.وی افزود: متأسفانه در حال حاضر با شمار زیادی از فارغ‌التحصیلان بیکار در کشور مواجه هستیم که مجبور هستند برای فعالیت به خارج از کشور مهاجرت کنند اما جهاد دانشگاهی با صدور فراخوان می‌تواند در رشته‌های مختلف فارغ‌التحصیلان توانمند را جمع‌آوری و از حضور آنها برای پیشبرد اهداف اقتصاد مقاومتی استفاده کند.

رئیس مجمع بسیج استان همدان بیان کرد: شرایط فعلی کشور و وجود تحصیلکرده‌های بیکار و توانمند فرصتی برای اثربخشی فعالیت‌های جهاددانشگاهی و ارتقای جایگاه آن محسوب می‌شود.

وی خام‌فروشی را از دیگر دلایل نداشتن پیشرفت اقتصادی دانست و افزود: جهاددانشگاهی با انجام کاری جهادی و ایجاد ارزش افزوده بر محصولات، ضمن ایجاد اشتغال زنجیره‌ای از صنایع مختلف با ارزش‌های افزوده ایجاد می‌کند. زلفی‌گل با بیان اینکه جهاددانشگاهی در زمینه علم و فناوری و تأمین نیازهای کشور به ویژه در اوایل تأسیس آن نقش بسزایی داشته است، بیان کرد: این ارگان با انجام فعالیت‌های علمی بر سلول‌های بنیادین که از عرصه‌های پیشتاز علمی در جهان محسوب می‌شود، نقش بسزایی در فعالیت‌های پژوهشی داشته است.

تجمع شرکتهای آبیاری نوین مقابل سازمان جهاد کشاورزی

سختگیری مالیاتی بر عاملان صرفه‌جویی در آب

دبیر انجمن صنفی شرکت‌های آبیاری: به اجبار سازمان جهادکشاورزی صورت لوازم برای کشاورزان صادر می‌کردیم ولی اکنون بابتش مالیات می‌خواهند

مدیرکل امور مالیاتی استان همدان: مؤدی به دنبال توجیه است ولی ما بر اساس قانون مالیات می‌گیریم

مدیر آب وخاک جهاد کشاورزی: این سازمان هم به شرکت‌های آبیاری و هم به قانون کمک می‌کند

مالیات این‌بار صدای شرکت‌های آبیاری استان همدان را درآورد. حدود ۶۰ نفر از اعضای این شرکت‌ها روز سه‌شنبه در حیاط سازمان جهادکشاورزی استان همدان تجمع کردند و به مشکلات مالیاتی خود معترض شدند. شرکت‌های آبیاری که از سال ۷۹ در سطح کشور مشغول به کار شده‌اند در پروژه‌ای مجری اجرای طرح آبیاری تحت فشار بوده و تاکنون ۳۵ هزار هکتار را در استان همدان به اجرا درآورده‌اند. آنها عنوان می‌کنند که در ۱۷ سال گذشته از پرداخت مالیات معاف بوده‌اند اما از سال گذشته سازمان مالیاتی استان همدان دست روی اسناد و مدارک ۳ سال گذشته آنها گذاشته و مالیات‌های سنگین برای آنها بسته است. به طوری که همدان نخستین استانی است که از این شرکت‌ها مطالبه مالیات کرده و این شرکت‌ها در استان‌های دیگر همچنان از پرداخت مالیات معاف هستند.

دبیر انجمن صنفی شرکت‌های آبیاری استان همدان در تجمع روز سه‌شنبه گفت: از ۱۷ سال پیش تاکنون این شرکت‌ها از مالیات و بیمه معاف بوده و از یارانه دولتی استفاده می‌کرده‌اند، اما اکنون اداره امور مالیاتی استان مالیاتی برای ۳ سال گذشته در نظر گرفته که پرداختش از توان خارج است.

صفت‌ا... مرادی ادامه داد: با اینکه یارانه دولتی از مالیات معاف است اما مالیات‌ها در ۲ بخش خرید و اجرا تشخیص داده شده‌اند، در صورتی که تاکنون هیچ سودی از بخش خرید به شرکت‌ها تعلق نگرفته و ما فقط به خواست سازمان جهادکشاورزی موظف بوده‌ایم صورت لوازم به کشاورزان بدهیم تا این سازمان سندی برای پرداخت به کشاورزان داشته باشد؛ زیرا سازمان، فاکتور کشاورزان را قبول نمی‌کرد. در بسیاری مواقع حتی پول فاکتورها به حساب شرکت‌ها هم واریز نمی‌شد و مستقیماً به کشاورزان پرداخت می‌شد.

وی بیان کرد: تاکنون صحبتی از مالیات و بیمه نبوده به همین دلیل شرکت‌ها چنین صورتحساب‌هایی صادر می‌کردند. اما اکنون اداره کل امور مالیاتی استان به این مسائل توجه ندارد و برگه‌های تشخیص را بر همین اساس صادر کرده و بسیاری از آنها به قطعی و اجرایی شدن رسیده است.

مرادی گفت: اکنون برگ تشخیص متمم مالیاتی برای شرکت‌ها صادر شده و این بدان معناست که ما مالیات پرداخت نکرده و کتمان کرده‌ایم.

وی افزود: پیگیری‌های بسیاری از طریق استانداری، اداره اقتصاد و دارایی، وزارت جهادکشاورزی، نمایندگان مجلس و بیت رهبری انجام داده‌ایم ولی ما را به اقتصاد و دارایی ارجاع می‌دهند، اقتصاد و دارایی نیز اسناد و مدارک موجود در پرونده را دلیل بر پرداخت مالیات می‌داند.

مرادی گفت: به خواست سازمان جهادکشاورزی استان حتی تا ۳۵ درصد به کشاورزان تخفیف می‌دهیم به همین دلیل سود ناچیزی عاید شرکت‌ها می‌شود بنابراین پرداخت مالیات ۴۰۰ میلیون تومانی از عهده هیچ یک از این شرکت‌ها برنمی‌آید.

وی ادامه داد: پرداخت مالیاتِ خرید لوازم آبیاری تحت فشار به عهده شرکت‌ها نیست و در برخی موارد مربوط به کشاورزان است که کار یدی انجام داده‌اند.مرادی به شایعه پرداخت نشدن مالیات شرکت‌های تحت فشار استان اشاره کرد و گفت: در بحث لوازم و لوله تمام مالیات و ارزش‌افزوده پرداخت شده بود و چیزی که باید مطالبه شود بحث دستمزد بوده است.

وی ادامه داد: بین دو اداره دیوان محاسبات و اداره‌کل امور مالیاتی جوسازی شده بود که فرار مالیاتی شده است؛ در صورتی که چنین نیست.

دبیر انجمن صنفی شرکت‌های آبیاری استان همدان با اشاره به اهمیت آب و آبیاری تحت فشار گفت: هزینه‌هایی که در استان‌های دیگر به موضوع آبیاری تحت فشار پرداخت شده قابل مقایسه با همدان نیست. در کرمانشاه هکتاری ۱۶ میلیون تومان اما در همدان هکتاری ۶ میلیون و ۵۰۰ هزار تومان به این امر پرداخت می‌شود.

مرادی افزود: طرح آبیاری تحت فشار چون موضوع جدیدی است حتی در قوانین هم در این زمینه خلأ داریم اما اجرای آبیاری تحت فشار با وجود مشکلات در همدان صد درصد بوده در صورتی که در سایر استان‌ها اینگونه نیست.

وی گفت: از آغاز فعالیت تاکنون همیشه رتبه اول تا سوم کشور را کسب کرده‌ایم در صورتی که سایر استان‌ها مشکل مالیاتی ندارند و همدان نخستین استانی است که اقدام به دریافت مالیات از این شرکت‌ها کرده است.

دبیر انجمن صنفی شرکت‌های آبیاری استان همدان افزود: در صورتی که ملزم به پرداخت چنین مالیات‌هایی باشیم این شرکت‌ها توان ادامه کار نخواهند داشت و به تعطیلی کشیده می‌شوند.

جهاد کشاورزی به شرکت‌های آبرسان و قانون کمک می‌کند

مدیر آب و خاک و فنی و مهندسی سازمان جهادکشاورزی استان همدان هم به همدان‌پیام گفت: طبق پیگیری‌های جهادکشاورزی و جلسه با استانداری و سازمان امور مالیاتی قرار شده در بخش بخشودگی جرایم مالیاتی این شرکت‌ها، طبق مقررات امور مالیاتی مساعدت‌هایی صورت پذیرد و در حال حاضر این موضوع در حال پیگیری است.

ابراهیم فرامرزی‌موحد افزود: با اینکه این شرکت‌ها طبق قانون باید اظهارنامه مالیاتی پر می‌کردند اما به خاطر اقدامات خالصانه این شرکت‌ها و کمک‌های بی‌شائبه‌شان در امر صرفه‌جویی در آب استان، همه به دنبال کمک کردن به این شرکت‌ها هستیم؛ زیرا ارائه نکردن اظهارنامه توسط آنها ناخواسته بوده است هرچند که همه اینها دلیل نمی‌شود شرکت‌هایی که کسب درآمد داشته‌اند اظهارنامه مالیاتی ارائه نکنند و ما هم به قانون کمک نکنیم.

وی گفت: به نظرم اداره امور مالیاتی همدان نخستین استانی است که اقدام به دریافت مالیات از این شرکت‌ها کرده و احتمالاً استان‌های دیگر هم اقدام به چنین کاری کنند.

اشتباه مدیریتِ وقت سازمان جهادکشاورزی اکنون موجب دردسر شده

رئیس امور مالیاتی استان همدان هم در گفت‌وگوی تلفنی به همدان‌پیام گفت: برداشت این شرکت‌ها از معافیت مالیاتی اشتباه بوده و آنها فکر می‌کرده‌اند که از مالیات معاف هستند در صورتی که معافیت هر بودجه‌ای مانند یارانه‌ها، سهام بانک‌ها و... باید در لایحه بودجه ضمیمه داشته باشد.

محمد خلیفه افزود: اشتباه مدیریت وقت سازمان جهادکشاورزی بوده که در زمان توزیع این پول، به سازمان مالیاتی اعلام نکرده و اکنون موجب دردسر شده است.

وی ادامه داد: اکنون سازمان مالیاتی بر اساس میزان پول توزیع شده و خدمت‌رسانی به کشاورزان طبق مُر قانون تشخیص مالیات داده و مستندات تاکنون نشان می‌دهد این شرکت‌ها ۳ سال از پرداخت مالیات شانه خالی کرده‌اند. به گفته خلیفه، هر نوع کسب‌وکاری در ایران و کشورهای دیگر مشمول مالیات است مگر فعالیت دستگاه‌های دولتی که بودجه‌شان توسط دولت تأمین می‌شود و اگر پولی که قرار بوده برای آبیاری قطره‌ای صرف شود توسط عوامل سازمان جهادکشاورزی برای کشاورزان صرف می‌شد و یا مستقیماً به حساب کشاورزان واریز می‌شد از مالیات معاف می‌شدند، اما چون به حساب شرکت‌های خصوصی واریز شده و از طریق آنها به کشاورزان برای خرید پرداخت شده بنابراین سازمان مالیاتی باید درآمدها را بر همین اساس تشخیص دهد.

وی در پایان سخنانش گفت: معمولاً مؤدی به دنبال توجیه است ولی ما بر اساس قانون مالیات می‌گیریم.

نگاه

محدودیت بیمه تأمین اجتماعی کارگران ساختمانی برداشته شد

طبق جدیدترین اقدام سازمان تأمین اجتماعی، کارگران ساختمانی دارای کارت‌مهارت مورد تأیید مراجع دارای صلاحیت بدون محدودیت تحت پوشش قرار می‌گیرند اما بازرسی‌های ناعادلانه بازرسان در شرایط رکودی صنعت ساختمان موجب حذف برخی کارگران شد.

بیمه کارگران ساختمانی بیش از یک سال به دلیل تعلل سازمان آموزش فنی‌وحرفه‌ای کشور در صدور کارت‌های مهارت متوقف شده بود.

این تأخیر در صدور کارت‌های مهارت الکترونیکی کردن آن و افزایش ضریب ایمنی برای کاهش احتمال جعل آن اعلام شد.

هم اکنون طبق اعلام مسئولان این سازمان، صدور کارت‌های مهارت الکترونیکی آغاز شده و کارت‌های مهارت کاغذی به طور کامل جمع‌آوری می‌شود.

به گزارش فارس، پیش از این بسیاری از کارگران ساختمانی تحت پوشش بیمه تأمین اجتماعی قرار گرفته بودند که با افزایش بازرسی‌ها و سخت‌گیری‌های سازمان تأمین اجتماعی، برخی مشاغل این قشر زحمتکش از لیست بیمه حذف شدند.

این کارگران معمولاً به صورت فصلی کار کرده و با توجه به رکود حاکم بر صنعت ساختمان برای مدت کوتاهی بیکار می‌شوند اما سازمان تأمین اجتماعی بدون توجه به این موضوع با انجام بازرسی این کارگران را لیست حذف می‌کنند.

طبق جدیدترین اقدام سازمان تأمین اجتماعی، متقاضیان بیمه کارگران ساختمانی که دارای کارت مهارت فنی معتبر هستند و مشاغل آنان منطبق با جدول شاغلین در بخش ساختمان است، در صورت تأیید اصالت کارت مهارت مذکور از سوی سازمان آموزش فنی‌وحرفه‌ای و احراز اشتغال به کار در صنعت ساختمان، می‌توانند برای جهت تعیین وضعیت بیمه‌ای خود (بدون محدودیت شهر/ استان صادرکننده کارت مهارت فنی) به شعب تأمین اجتماعی محل سکونت خود مراجعه تا با رعایت سایر مقررات و ضوابط مربوط نسبت به پذیرش آنها اقدام شود.

اخبار کوتاه

روند افزایشی قیمت مسکن متوقف شد

خبرآنلاین: وزیر راه‌وشهرسازی گفت: در ۳ سال گذشته، قیمت مسکن با تورم همراهی نکرده و افزایش قیمت در مسکن وجود نداشته است.

رشد ۲۱ درصدی صادرات کشور در ٤ ماهه نخست امسال

تسنیم: ٤ ماهه نخست سالجاری ١٦ میلیارد و ۳۰۸ میلیون دلار انواع کالا از ایران به سایر کشورها صادر شد که در مقایسه با مدت مشابه سال گذشته ۲۱ درصد افزایش داشته است. براساس آمار تجارت خارجی کشورمان در ٤ ماه ابتدایی سالجاری در صادرات کالاهای پتروشیمی کشورمان شاهد رکوردشکنی سهم این کالاها از کل صادرات کشورمان بوده‌ایم.

سهم ۱۰درصدی بیمه عمر از بازار

ایرنا: عضو هیأت مدیره بیمه ایران گفت: در حالی که بیمه‌های عمر در دنیا به طور میانگین نیمی از بازار بیمه جهان را در اختیار دارند، این میزان در ایران تنها ۱۰ درصد است. محمد حیدری افزود: به طور کلی ضریب نفوذ بیمه در ایران بسیار پایین‌تر از میانگین جهانی است، این شاخص در دنیا عدد ۸ را نشان می‌دهد، ضریب نفوذ بیمه در ایران بین ۱٫۲تا ۱٫۳ است. وی گفت: ۹۰ درصد محصولات شرکت های بیمه در ایران به بیمه های مسوولیت باز می گردد و بیمه عمر چندان در بین عامه مردم شناخته شده نیست.

اشتغال

شاغلان باید به طور دائم مهارت‌های خود را به‌روز کنند

معاون وزیر کار گفت: فناوری اطلاعات و ارتباطات به قدری بازار کار و فرصت‌های شغلی را تحت‌تأثیر خود قرار داده که نیروهای انسانی شاغل در بازار کار باید به طور دائم مهارت‌های خود را به‌روز کنند. محمدامین سازگارنژاد افزود: نقش آموزش‌های کوتاه‌مدت غیررسمی که زیرمجموعه اجرای آموزش‌ها در سازمان فنی‌وحرفه‌ای است بسیار مهم و تأثیرگذار است و بخش خصوصی از توانمندی‌ها و ظرفیت‌های فراوانی برای اجرای این آموزش‌ها برخوردار است. چنانچه در تمام اسناد بالادستی و سند چشم‌انداز موضوع آموزش‌های مهارتی مورد تأکید و توجه ویژه قرار گرفته است. وی با تأکید بر ارائه آموزش‌های مهارتی به شکل استاندارد، به ایسنا گفت: سازمان آموزش فنی‌وحرفه‌ای از طریق مهارت‌آموزی به دنبال ارتقای فرهنگ ملی مهارت است، همچنان که فرهنگ کار نیازمند ارتقا و تقویت است؛ بنابراین افکار عمومی باید برای آموزش‌های مهارتی ارزش بسیاری قائل شوند.

رئیس سازمان آموزش فنی‌وحرفه‌ای در ادامه در پاسخ به این پرسش که آیا افرادی که دوره‌های مهارتی را می‌گذرانند توانایی ورود به بازار کار را به دست می‌آورند؟ افزود: طبعاً جامعه نیاز به مهارت دارد و ما آموزش‌های مهارتی را عرضه و دوره‌های آموزشی تعریف می‌کنیم، اما یک عده منابع و نیروهای انسانی در بازار هستند که باید به‌روز شوند و این عده نیازمند آموزش‌های مهارتی مستمر هستند.

بازار

سقوط قیمت نفت به کانال ۳۰ دلاری

قیمت نفت در بازارهای جهانی امروز افزایشی نسبی را شاهد بود، اما نگرانی از مازاد عرضه همچنان بر بازار سایه افکنده است.

به گزارش تسنیم، پس از آنکه قیمت نفت خام آمریکا در جلسه قبل به زیر ٤٠ دلار رسید، قیمت نفت در بازارهای جهانی دیروز افزایش داشت، اما تجار گفتند، بازارهای انرژی همچنان تحت تأثیر مازاد تولید قرار دارد. بر اساس این گزارش، قیمت هر بشکه نفت وست تگزاس اینترمدییت پس از رسیدن به زیر ٤٠ دلار برای نخستین بار از ماه آوریل تاکنون، با ٢٤ سنت افزایش، به ۳۹ دلار و ۷۵ سنت رسید. قیمت نفت برنت نیز با ۱۹ سنت افزایش به ٤١ دلار و ۹۹ سنت رسید. به رغم افزایش جزئی قیمت‌ها، آمارهای مخابره شده از بازار نفت نشان‌دهنده شرایط کاهشی حاکم بر بازار است.

آمارهای صنعتی نشان می‌دهد که تعداد سکوهای حفاری نفت برای تولید جدید در ماه ژوئن برای نخستین بار در سالجاری افزایش یافته و با ۲ مورد رشد به هزار و٤٠٧ سکو رسیده است.

بر اساس آمارهای دولتی، تولید واقعی نفت آمریکا نیز اندکی افزایش یافته و تولید نفت عراق نیز در حال رشد است.

تحلیلگران گفتند، سطح بالای تولید نفت خام و فرآورده‌های نفتی که موجب کاهش ۲۰ درصدی قیمت نفت از ماه ژوئن تاکنون شده، همچنان بر بازار سایه می‌افکند. مؤسسه بی ام آی در گزارش خود نوشت: «توازن در عرضه و تقاضا در سال‌های ۲۰۱۷ و ۲۰۱۸ بیشتر خواهد شد.»

آگهی مزایده عمومی یک مرحله‌ای نوبت اول

شهرداری ملایر در نظر دارد با استناد مجوز شماره ۷۵۲/ش/۴/م-۹۵/۴/۲۸ امتیاز وصول عوارض ترمینال برون شهری خود را به مدت یکسال به اشخاص حقیقی و حقوقی واجد صلاحیت عمومی واگذار نماید لذا متقاضیان می‌توانند پیشنهاد کتبی خود را حداکثر تا پایان وقت اداری روز یکشنبه ۹۵/۵/۲۴ ساعت ۱۴/۳۰ به همراه مبلغ ۱۵/۰۰۰/۰۰۰ ریال به صورت نقد (به حساب ۰۱۰۵۵۹۸۶۷۲۰۰۲ بانک ملی شعبه شهدا) یا اسناد خزانه یا ضمانت‌نامه بانکی به همراه مدارک شناسایی معتبر جهت اشخاص حقیقی کپی تمام صفحات شناسنامه و کارت ملی و اشخاص حقوقی کپی اساسنامه به همراه آخرین تغییرات و مهر و امضاء قرارداد شرایط عمومی در پاکت سربسته قرارداده و تحویل اداره حراست شهرداری نمایند و همچنین جهت کسب اطلاعات با شماره مستقیم ۳۲۲۱۶۰۶۱-۰۸۱ تماس حاصل نمایند و یا می‌توانند اطلاعات مورد نیاز جهت شرکت در مزایده را از سایت malayer.ir دریافت دارند. ضمناً جهت دریافت اسناد (شامل قرارداد- شرایط عمومی- آگهی و سایر اطلاعات) به واحد امور مالی مراجعه فرمایند.

قیمت پایه ومشخصات

۱-اجاره پایه ماهیانه مبلغ ۲۵/۰۰۰/۰۰۰ ریال و پیش‌پرداخت ۱۰۰/۰۰۰/۰۰۰ ریال به مدت اجرای یکسال کامل شمسی می‌باشد.
۲-مهلت تحویل و اخذ اسناد مزایده تا پایان وقت اداری روز یکشنبه ۹۵/۵/۲۴ به اداره حراست شهرداری می‌باشد و شهرداری در رد یا قبول هر یک از پیشنهادات مختار است.
۳-هزینه نشر آگهی مزایده به عهده برنده می‌باشد.
۴-چنانچه برنده مزایده از انعقاد قرارداد ظرف مدت ۷ روز از تاریخ ابلاغ خودداری نماید سپرده وی به نفع شهرداری ضبط و به نفر دوم واگذار می‌شود و به همین ترتیب تا نفر سوم ادامه خواهد داشت.
۵-پس از مشخص شدن برنده سپرده نفرات بعدی به آنها مسترد می‌گردد.
۶-به پیشنهادات مخدوش، شروط و فاقد سپرده و ضمانت‌نامه ترتیب اثر داده نخواهد شد.
۷-تاریخ بازگشایی پاکت‌های واصله در مورخ دوشنبه ۹۵/۵/۲۵ رأس ساعت ۱۰ صبح در دفتر کار آقای شهردار می‌باشد.
۸-مدت اعتبار پیشنهادات ۳ ماه از تاریخ بازگشایی پاکت‌ها می‌باشد.
۹-پرداخت کلیه کسورات قانونی به عهده پیمانکار می‌باشد.

دکتر علیرضا رضایی-شهردار ملایر

اصلاحیه

بدینوسیله به اطلاع می‌رساند در آگهی مناقصه دانشگاه صنعتی که در مورخه ۹۵/۰۵/۱۳ چاپ شده است حدود ۱۷۰/۰۰۰ پرس صحیح می‌باشد.
دانشگاه صنعتی همدان

مفقودی

بیمه‌نامه کوثر خودرو پراید جی‌ال‌ایکس آی به شماره بیمه‌نامه ۱۳۹٤/۱۰۱۰/۸۱۱۱۱٤ به شماره پلاک ۸۲۱س۶۲ایران ۱۸ به شماره موتور ۱۷٤۶۹۸۹ به شماره شاسی ۱٤۱۲۲۸۵۹۷۳۹۹۶ S به نام مریم خانی به شماره شناسنامه ۳۸۷٤۱۱۳۲٤۸ مفقود گردیده و از درجه اعتبار ساقط می‌باشد.

آگهی حصر وراثت

صابر نه‌ترکی دارای شناسنامه شماره ۳۲ به شرح دادخواست به کلاسه۱۱۲/۱۲۰/۹۵ از این حوزه درخواست گواهی حصر وراثت نموده و چنین توضیح داده که شادروان عزت‌اله نه‌ترکی به شناسنامه شماره ۳۲۴ در تاریخ ۱۳۹۴/۱۲/۲۷ در اقامتگاه دائمی خود بدرود زندگی گفته ورثه آن مرحوم منحصر است به: ۱-متقاضی گواهی حصروراثت با مشخصات فوق‌الذکر فرزند ذکور متوفی ۲-نادر نه‌ترکی فرزند عزت‌الله به شماره شناسنامه ۵۹۲ صادره از بهار متولد ۱۳۵۲، پسر متوفی ۳-منوچهر نه‌ترکی فرزند عزت‌الله به شماره شناسنامه ۶۴۴ صادره از بهار متولد ۱۳۵۴، پسر متوفی ۴-کامران نه‌ترکی فرزند عزت‌الله به شماره شناسنامه ۱۰ صادره از بهار متولد ۱۳۶۴، پسر متوفی ۵-وحید نه‌ترکی فرزند عزت‌الله به شماره شناسنامه ۴۰۴۰۱۴۶۰۸۵ صادره از بهار متولد ۱۳۷۰، پسر متوفی ۶-احسان نه‌ترکی فرزند عزت‌الله به شماره شناسنامه ۴۰۴۰۲۷۸۳۴۸ صادره از بهار متولد ۱۳۷۵، پسر متوفی ۷-مهین نه‌ترکی فرزند عزت‌الله به شماره شناسنامه ۶۹۸ صادره از بهار متولد ۱۳۵۵، دختر متوفی۸-صنم نه‌ترکی فرزند عزت‌الله به شماره شناسنامه ۷۴۷ صادره از بهار متولد ۱۳۵۸، دختر متوفی ۹-فاطمه نه‌ترکی فرزند عزت‌الله به شماره شناسنامه ۱۵۲ صادره از بهار متولد ۱۳۶۶، دختر متوفی ۱۰-زهرا نه‌ترکی فرزند عزت‌الله به شماره شناسنامه ۴۰۴۰۰۴۷۱۴۸ صادره از بهار متولد ۱۳۶۸، دختر متوفی ۱۱-ملیحه جعفری فرزند مولاقلی به شماره شناسنامه ۳۵۳ صادره از بهار متولد ۱۳۳۳، همسر متوفی اینک با انجام تشریفات مقدماتی درخواست مزبور را در یک نوبت آگهی می‌نماید تا هر کسی اعتراضی دارد و یا وصیتنامه از متوفی نزد او باشد از تاریخ نشر نخستین آگهی ظرف یک ماه تقدیم دارد والا گواهی صادر خواهد شد. (م‌الف ۲۳۷۳)

حوزه ۱۱۲ شورای حل اختلاف صالح‌آباد

آگهی حصر وراثت

آقای سعید سعیدی‌منش دارای شناسنامه شماره ۵ به شرح دادخواست به کلاسه۱۱۸/۹۵۰۲۹۳/۹۵ح از این حوزه درخواست گواهی حصر وراثت نموده و چنین توضیح داده که شادروان محمد حسین اشترانی به شناسنامه شماره ۳۰۰ در تاریخ ۱۳۹۵/۳/۹در اقامتگاه دائمی خود بدرود زندگی گفته ورثه آن مرحوم منحصر است به: ۱-اشرف قاسمی به شماره شناسنامه ۷۲۴۲۸ متولد۱۳۰۵ صادره از همدان همسر متوفی ۲-فرشته اشترانی به شماره شناسنامه ۱۳۷ متولد۱۳۵۲ صادره از همدان فرزند متوفی ۳-حمید اشترانی به شماره شناسنامه ۳۷۴ متولد۱۳۴۷ صادره از همدان فرزند متوفی ۴-سعید سعیدی‌منش به شماره شناسنامه ۵ متولد۱۳۴۶ صادره از همدان فرزند متوفی ۵-عشرت اشترانی به شماره شناسنامه ۱۹۱۷ متولد۱۳۴۳ صادره از همدان فرزند متوفی ۶-محمد اشترانی به شماره شناسنامه ۶۲۸ متولد۱۳۳۹ صادره از همدان فرزند متوفی ۷-زرین تاج اشترانی به شماره شناسنامه ۲ متولد۱۳۲۹ صادره از تویسرکان فرزند متوفی ۸-مراد اشترانی به شماره شناسنامه ۱۲۹۸ متولد۱۳۳۴ صادره از همدان فرزند متوفی ۹-علی به شماره شناسنامه ۶۳۷ متولد۱۳۴۱ صادره از همدان فرزند متوفی اینک با انجام تشریفات مقدماتی درخواست مزبور را در یک نوبت آگهی می‌نماید تا هر کسی اعتراضی دارد و یا وصیتنامه از متوفی نزد او باشد از تاریخ نشر نخستین آگهی ظرف یک ماه تقدیم دارد والا گواهی صادر خواهد شد. (م‌الف ۲۳۷۸)

حوزه ۱۱۸ شورای حل اختلاف همدان

آگهی موضوع ماده ۳ قانون و ماده ۱۳ آیین‌نامه قانون تعیین تکلیف وضعیت ثبتی اراضی و ساختمان‌های فاقد سند رسمی

برابر رأی شماره ۱۳۹۵۶۰۳۲۶۰۰۹۰۰۰۲۹۳ مورخه ۹۵/۵/۶ هیأت موضوع قانون تعیین تکلیف وضعیت ثبتی اراضی و ساختمان‌های فاقد سند رسمی مستقر در واحد ثبتی شهرستان فامنین تصرفات مالکانه و بلامعارض آقای احمد درخشان‌نیا فرزند بیرامعلی به شماره شناسنامه ۶۲۸ صادره از فامنین به شماره ملی ۵۰۲۹۶۳۸۶۸۷ در عرصه نود و دو شعیر و سه‌چهارم شعیر مشاع به انضمام اعیانی نود و چهار شعیر و سه چهارم شعیر مشاع از نود و شش شعیر شش دانگ یک قطعه زمین مزروعی آبی به مساحت هشتاد و سه هزار و چهارصد و پانزده مترمربع و سی و هفت صدم مترمربع قسمتی از پلاک ۹۵ اصلی واقع در بخش پنج همدان اراضی طاوه خریداری از مالک رسمی آقای زین‌العابدین کاظمی و خانم فاطمه بداغی محرز گردیده است. لذا به منظور اطلاع عموم مراتب در دو نوبت به فاصله ۱۵ روز آگهی می‌شود، در صورتی که اشخاص نسبت به صدور سند مالکیت متقاضی اعتراضی داشته باشند می‌توانند از تاریخ انتشار اولین آگهی به مدت دو ماه اعتراض خود را به این اداره تسلیم و پس از اخذ رسید، ظرف مدت یک ماه از تاریخ تسلیم اعتراض، دادخواست خود را به مرجع قضایی تقدیم نمایند. بدیهی است در صورت انقضای مدت مذکور و عدم وصول اعتراض طبق مقررات سند مالکیت صادر خواهد شد.(م‌الف ۹۶)
تاریخ انتشار نوبت اول: ۱۳۹۵/۵/۱۴
تاریخ انتشار نوبت دوم: ۱۳۹۵/۵/۳۰

مهدی عزیزی- رئیس اداره ثبت اسناد و املاک شهرستان فامنین

آگهی موضوع ماده ۳ قانون و ماده ۱۳ آیین‌نامه قانون تعیین تکلیف وضعیت ثبتی اراضی و ساختمان‌های فاقد سند رسمی

برابر رأی شماره ۱۳۹۵۶۰۳۲۶۰۰۸۰۰۰۰۴۸ مورخه ۱۳۹۵/۳/۳۰ و کلاسه شماره ۱۳۹۲۱۱۴۴۲۶۰۰۸۰۰۰۳۳۹ هیأت موضوع قانون تعیین تکلیف وضعیت ثبتی اراضی و ساختمان‌های فاقد سند رسمی مستقر در واحد ثبتی رزن تصرفات مالکانه و بلامعارض متقاضی علی عبدی فرزند علی‌حسین به شماره شناسنامه ۱۶۹۶ صادره از خدابنده زنجان به شماره ملی ۴۳۷۱۸۶۳۹۷۳ در شش دانگ یک باب زمین مزروعی به مساحت ۹۳۹۶۲ مترمربع قسمتی از پلاک ۲۸۵- اصلی قریه ملابداغ واقع در بخش ۵ همدان حوزه ثبتی رزن خریداری با واسطه از مالک رسمی آقای علی‌حسین عبدی فرزند سبزعلی دارنده نسق زراعی شماره ۵۹۸۸۲-۴۱/۱۱/۲۴ دفترخانه شماره ۳ زنجان لذا به منظور اطلاع عموم مراتب در دو نوبت به فاصله ۱۵ روز آگهی می‌شود، در صورتی که اشخاص نسبت به صدور سند مالکیت متقاضی اعتراضی داشته باشند می‌توانند از تاریخ انتشار اولین آگهی به مدت دو ماه اعتراض خود را به این اداره تسلیم و پس از اخذ رسید، ظرف مدت یک ماه از تاریخ تسلیم اعتراض، دادخواست خود را به مرجع قضایی تقدیم نمایند. بدیهی است در صورت انقضای مدت مذکور و عدم وصول اعتراض طبق مقررات سند مالکیت صادر خواهد شد.(م‌الف ۸۵)
تاریخ انتشار نوبت اول: ۱۳۹۵/۴/۳۰
تاریخ انتشار نوبت دوم: ۱۳۹۵/۵/۱۴

رضا شیرخانی خرم، رئیس ثبت اسناد و املاک شهرستان رزن

پیام تاریخ، تمدن و فرهنگ مادستان
The Message Of Madestan's History & Civilization & Culture
روزنامه همدان پیام
۷
پنجشنبه ● ۱۴ مردادماه ۱۳۹۵ ● شماره ۲۶۹۸
ورزشی
varzesh@hamedanpayam.com

مدال‌آوران نهاوند تجلیل می‌شوند

همایش تجلیل از مدال‌آوران ورزش نهاوند امروز برگزار می‌شود.
رئیس ورزش و جوانان نهاوند به خبرنگار ما گفت: امروز از ۳۷۶ ورزشکار نهاوندی تجلیل می‌شود.
سعید کولیوند بیان کرد: با حمایت نماینده شهرستان در مجلس شورای اسلامی امروز از مدال‌آوران، قهرمانان و رؤسای هیأت‌های ورزشی که در سال‌های ۹۳ و ۹۴ توانسته‌اند برای ورزش شهرستان افتخارآفرینی کنند تجلیل می‌کنیم.وی با تأکید بر لزوم حضور پیشکسوتان در کنار ورزش گفت: به پاس زحمات پیشکسوتان ورزش شهرستان که سال‌ها برای پیشرفت ورزش زحمت کشیده‌اند امروز از ۱۲ پیشکسوت ورزش نهاوند نیز تجلیل می‌شود.
کولیوند بیان کرد: به پاس زحمات و تلاش خبرنگاران زحمتکش شهرستان که کار انعکاس و اطلاع‌رسانی ورزش بر دوش آنهاست امروز از ۲۰ خبرنگار فعال شهرستان نیز تجلیل می‌شود. وی با بیان اینکه امروز در مجموع از ۳۷۶ نفر با حضور مسئولان تجلیل می‌شود، گفت: ورزش نهاوند در سال‌های اخیر با پیشرفت‌های قابل ملاحظه‌ای روبه‌رو بوده است. رئیس اداره ورزش و جوانان شهرستان نهاوند در پایان با اشاره به ظرفیت بالای ورزش در این خطه بیان کرد: ورزش نهاوند در رشته‌های سنگ‌نوردی، هندبال، فوتسال بانوان، کشتی، پرورش اندام، فوتبال ناشنوایان و ورزش‌های رزمی بانوان ورزشکارانی داشته است که موفق به کسب مدال‌های کشوری، آسیایی و جهانی شده‌اند که این موفقیت‌ها نهاوند را تبدیل به قطب برتر ورزش استان کرده است.

شنای همدان فاصله فاحشی با استان‌های کشور دارد!

دبیر هیأت شنا، شیرجه و واترپلو استان همدان با اشاره به دلایل افت فاحش شنای استان همدان گفت: به طور قطع خود ما نباید دنبال مقصر اصلی این وضعیت بگردیم و متهم ردیف اصلی این وضعیت رئیس هیأت و من به عنوان دبیر هیأت هستیم و دلیل آن هم کم‌کاری‌های ماست!
محرم روزبه افزود: ما به دنبال مقصر خاصی برای شرایط فعلی شنای همدان نیستیم وگرنه همدان همچنان هم دارای همان پتانسیل و استعدادهای گذشته است و مطمئن باشید که اگر به مانند گذشته توجه بیشتری صورت گیرد باز هم همدان به جایگاه سابق خود در این رشته ورزشی باز می‌گردد.
وی با بیان اینکه اصول اساسی خصوصی‌سازی در ورزش رعایت نشده است، گفت: طرح واگذاری اماکن ورزشی طرحی است که در کل کشور اجرا شده است و مختص به استان خاصی نیست اما متأسفانه ما نتوانستیم اصول اساسی طرح خصوصی‌سازی را به درستی رعایت کنیم. ما از خصوصی‌سازی تنها بحث درآمد و سود بیشتر را در نظر گرفته‌ایم که این به‌طور قطع صدمات جبران‌ناپذیری را به ورزش قهرمانی ما می‌زند و کما اینکه در حال حاضر نیز صدماتی را وارد کرده است.
روزبه بیان کرد: شنای همدان در حال حاضر فاصله بسیار فاحشی با سایر استان‌ها دارد، در استان‌هایی نظیر تهران، مشهد، شیراز و اصفهان چندین برابر امکانات شنا نسبت به استان همدان وجود دارد. در مشهد ۳ استخر ورزشی به طور کامل در اختیار هیأت شنای استان است و تنها دلیلی که موجب این اختلاف فاحش شده است وجود نداشتن زیرساخت‌های لازم رشته شنا در همدان است و جای تعجب نیست که مشهد شناگران خود را به مسابقات خارجی اعزام می‌کند!
به گزارش مهر، دبیر هیأت شنا، شیرجه و واترپلو استان همدان با بیان اینکه استخرهای همدان به‌طور قطع سود خود را فدای رشد ورزش شنا نمی‌کنند، افزود: اگر نگاهی به استخرهای همدان بیندازید عمدتاً متعلق به نهادها و سازمان‌های مختلف است و این استخرها حاضر نیستند به هیأت شنای استان سانس بدهند، زیرا از ۲ سانس این استخر بیش از یک میلیون درآمد کسب می‌کنند و در این شرایط نباید انتظاری هم از اداره کل ورزش و جوانان استان همدان داشت چون همه استخرهای شهر در اختیار ورزش همدان نیست.
وی بیان کرد: از زمانی که مدیریت ورزش استان تغییر کرده به مراتب وضعیت نسبت به گذشته رو به بهبود رفته و چندین جلسه هیأت شنای استان همدان با مدیرکل ورزش و جوانان استان داشته و بزودی هم قرار شده تا یک استخر به‌طور کامل در اختیار هیأت شنای استان همدان قرار بگیرد.
روزبه با بیان اینکه هزینه بالای کلاس‌های شنا قابل توجیه نیست، افزود: باید برای رشد شنا کلاس‌های شنا را داشته باشیم اما نه با قیمت‌های بسیار بالا که بیش از نیمی از قشرهای جامعه توان استفاده از آن را نداشته باشند.
وی با بیان اینکه چشم‌انداز خوبی را برای شنا در همدان دیده‌ایم، گفت: هنوز در همدان شناگرانی که بتوانند صاحب سکو و مدال شوند نداریم و این حق را به ما بدهید که با ۳ جلسه تمرین در هفته با توجه به رقیبان قدرتمندی نظیر استان‌های مشهد، تهران و شیراز نمی‌توان کاری کرد اما تمام تلاش خود را می‌کنیم که در آینده بیشتر از شنای همدان ببینید و بشنوید.

برگزاری شطرنج ابن‌سینا در گروی ۵۰۰ میلیون ریال اعتبار

برگزاری سیزدهمین دوره بازی‌های شطرنج بین‌المللی جام ابن سینا هم اکنون نیاز به ۵۰۰ میلیون ریال اعتبار دارد.
دغدغه‌های مالی هیأت شطرنج استان همدان در تأمین بودجه مورد نیاز برای پرداخت جایزه نقدی به نفرات برتر در حالی پابرجاست که چندی پیش سایت فدراسیون جهانی شطرنج این رقابت‌ها را در تقویم بازی‌های سالیانه خود قرار داد.
رئیس هیأت شطرنج همدان در این‌باره بیان کرد: این رقابت‌ها قرار است از سوم تا نهم شهریورماه امسال به میزبانی دانشگاه آزاد اسلامی همدان برگزار شود و انتظار داریم مسئولان اجرایی استان برای انجام هرچه مطلوب این بازی‌ها که با حضور شطرنج‌بازان خارجی برگزار می‌شود، آبروداری کنند.
احمد علی‌بابایی به ایرنا گفت: تاکنون موفق به تأمین بودجه مورد نیاز نشده‌ایم و با توجه به ثبت این رقابت‌ها در تقویم جهانی، ملزم به برگزاری مناسب هستیم.
وی بیان کرد: هم اکنون جام‌های بین‌المللی خزر، سرداران ارومیه و ابن سینا، مهمترین رویدادهای شطرنج کشور در بخش تورنمنت بهترین شطرنج‌بازان به شمار می‌روند و امیدواریم مسئولان با توجه به حساسیت این رقابت‌ها، در اجرای هرچه بهتر آن کمک کنند.

دهکده

۱ مشکلات فلسطین در دهکده برای خرید کت و شلوار

کاروان اعزامی فلسطین به بازی‌های المپیک ریو با مشکلات عدیده‌ای روبه‌روست که یکی از آنها تهیه لباس برای مراسم افتتاحیه این رقابت‌هاست.
به گزارش ورزش سه، مراسم افتتاحیه بازی‌های المپیک بامداد شنبه به وقت ایران آغاز می‌شود و بازی‌های المپیک رسماً آغاز می‌شود.
در این بین کاروان اعزامی فلسطین به این دوره از رقابت‌ها با مشکلات زیادی روبه‌رو بوده است. گم شدن لباس اعضای این تیم برای مراسم رژه و افتتاحیه برای اعضای این تیم بسیار سخت بوده است و آنها در تلاش هستند تا از فروشگاه‌های ریو کت و شلوار مناسب برای مراسم تهیه کنند.

۲ تکواندوکاران ایران به دنبال آهنگ مورد علاقه برای المپیک!

سرمربی تیم ملی تکواندو در خصوص انتخاب آهنگ برای تکواندوکاران در هنگام حضور روی شیاپ‌چانگ المپیک گفت: آهنگ باید روی محیط تأثیرگذار باشد.
به گزارش ورزش سه، بیژن مقانلو در خصوص انتخاب آهنگ تکواندوکاران ایران گفت: هنوز آهنگ مشخصی را برای تکواندوکاران انتخاب نکرده‌ایم اما آهنگ‌هایی را در نظر گرفته‌ایم. باید نشستی با روابط عمومی و ورزشکاران داشته باشیم و با نظرسنجی آهنگ‌های مدنظر را انتخاب کنیم.
وی افزود: آهنگی که پخش می‌شود باید در شأن نظام جمهوری اسلامی ایران باشد.

منهای فوتبال

بسکتبال همدان قادر به حضور در لیگ بانوان کشور نیست

به دلیل نبود حامی مالی بسکتبال همدان قادر به حضور در لیگ بسکتبال بانوان کشور نیست.
رئیس هیأت بسکتبال همدان گفت: امسال تیمی از بانوان بومی و توانمند بسکتبال را تشکیل دادیم و قصد حضور در لیگ دسته یک کشور را داریم اما با وجود تلاش‌ها، تاکنون موفق به جذب حامی مالی نشدیم.به گزارش ایرنا، پرویز ریحانی بیان کرد: هیأت بسکتبال هم نمی‌تواند در جایگاه حامی مالی در حوزه لیگ بزرگسالان وارد شود و انتظار داریم خیران ورزش دوست این ورزش را حمایت کنند.
وی گفت: ۳۰۰ میلیون ریال برای حضور مناسب در لیگ دسته یک بسکتبال جوانان کشور بودجه نیاز داریم و امیدوارم هرچه زودتر این مشکل برطرف شود در غیر این صورت قادر به حضور در این رقابت‌ها نیستیم.ریحانی با اشاره به محدودیت‌های مالی موجود در هیأت بسکتبال استان، بیان کرد: هیأت بسکتبال همدان همانند سایر هیأت‌های ورزشی وظیفه تیم‌داری ندارد و تنها می‌توانیم در رده‌های پایه سرمایه‌گذاری کنیم چراکه هدف ما پشتوانه‌سازی و توسعه ورزش است.وی گفت: همه ساله تمامی تیم‌های ورزشی را در رقابت‌های قهرمانی کشور اعزام می‌کنیم و در رده‌های پایه نیز با کسب نتایج مطلوب موفق عمل کرده‌ایم.

۱۵ توریست، قربانی روزانه مجرمان ریو

هر روز ۱۵ خارجی در ریو قربانی مجرمان می‌شوند.
۱۵ توریست هر روز در ریودوژانیرو مورد جرم و جنایت واقع می‌شوند. در حالی که کمتر از ۳ روز به آغاز المپیک باقی مانده است ۷۶ شکایت از جانب توریست‌های این شهر به ثبت رسیده است که در ارتباط با هفته پیش از آن افزایش ۵۸ درصدی داشته است. هفته گذشته این آمار ۴۸ شکایت بود.به گزارش ایسنا، افزایش جرم و جنایت در حالی است که ۶۰ هزار نیروی امنیتی در این شهر حضور دارند تا این موضوع در طول برگزاری المپیک مقابله کنند.

آگهی مزایده املاک مازاد بانک

مرحله‌چهارم
نوبت دوم

اداره امور شعب بانک ملی استان همدان در نظر دارد، قسمتی از املاک مازاد خود را از طریق مزایده کتبی بر مبنای قیمت پایه مزایده، در وضعیت موجود و به صورت نقد و اقساط، بدون متصرف به فروش برساند، متقاضیان می‌توانند برای کسب اطلاعات بیشتر، بازدید از املاک، دریافت اسناد مزایده (برگه‌های شرایط در مزایده) تا ساعت ۱۲ روز چهارشنبه ۹۵/۵/۲۰ در محل این اداره واقع در خیابان مهدیه ساختمان اداره امور شعب بانک ملی استان همدان مراجعه نمایند و یا شماره‌های ۳۸۳۷۰۰۰۲ و ۳۸۳۷۰۰۱۸ تماس حاصل نمایند و قیمت پیشنهادی خود را تا ساعت ۱۲ روز یکشنبه مورخ ۹۵/۶/۷ به آدرس مذکور تحویل نمایند.
۱-پیشنهادات فاقد سپرده یا دارای سپرده کمتر از میزان مقرر، مخدوش،مبهم و مشروط مردود است.
۲-رعایت کلیه موارد مندرج در برگه‌های مزایده الزامی است.
۳-سپرده (ودیعه) شرکت در مزایده معادل ۵درصد قیمت پایه مزایده است که متقاضی به صورت وجه نقد یا اوراق مشارکت یا ضمانت‌نامه بانکی معتبر و مورد قبول و یا اوراق بهادار به همراه پاکت حاوی برگه شرایط شرکت در مزایده تحویل دهند.
۴-کلیه پاکت‌های حاوی پیشنهادات متقاضیان خرید در ساعت ۱۰ صبح روز دوشنبه ۹۵/۶/۸ در اداره امور شعب استان همدان بازگشایی خواهد شد، لذا متقاضیان می‌توانند در موعد یاد شده با ارائه کارت شناسایی در جلسه مذکور شرکت نمایند.
۵-املاک دارای متصرف به صورت وکالت بلاعزل و تقبل کلیه هزینه‌های مربوط به اخذ استعلامات مأخوذه در ارتباط با نقل و انتقال و سایر موارد بر عهده خریدار واگذار می‌گردد (هزینه تنظیم وکالتنامه با لمناصفه خواهد بود)
۶-برای کلیه مدارک، بازدید الزامی است و در وضعیت موجود واگذار می‌گردد و برای املاک متصرف‌دار تخلیه ملک بر عهده خریدار است.
۷-املاکی که به صورت نقد و اقساط واگذار می‌شود قرارداد منعقده به روش اجاره به شرط تملیک می‌باشد.
۸-هزینه آگهی و کارشناسی بر عهده خریدار است و مشارالیه می‌بایست این هزینه را بر اساس اعلام نظر بانک قبل از انعقاد قراردادها نقداً در وجه بانک واریز نماید.
۹-متقاضیان خرید می‌بایست مبلغ ۲۰۰,۰۰۰ ریال به حساب شماره ۰۱۰۳۹۷۰۳۹۷۰۰۹ در وجه اداره کل مهندسی و املاک بانک ملی (قابل واریز در کلیه شعب) واریز و اصل رسید را به همراه برگه‌های تکمیل شده تحویل دهند.
۱۰-متقاضیان خرید املاک به صورت نقد و اقساط می‌بایست در برگه‌های شرایط شرکت در مزایده (که به صورت نقد و اقساط در اختیار ایشان قرار می‌گیرد) صراحتاً اشاره به مدت و سود نرخ مورد نظر بر اساس جدول ذیل نمایند.
۱۱-در صورتی که مبالغ پیشنهادی خریداران، به طور مساوی باشد، اولویت فروش با شرایط نقدی است.
۱۲-نحوه فروش املاک بانک به شرح ذیل اعلام می‌گردد.

نحوه فروش با شرایط نقد

ردیف	شرح شرایط
۱	در صورت خرید نقدی ۱۰ درصد تخفیف به خریدار داده خواهد شد (برای کلیه کاربردها به استثناء موارد ذکر شده در توضیحات)
۲	املاک متصرف‌دار فقط به صورت نقدی و با ارائه وکالت‌نامه بلاعزل به فروش می‌رسد.

نحوه فروش با شرایط نقد و اقساط

ردیف	کاربری	مدت	شرایط اقساط
۱	تجاری، مسکونی، اداری	دو ساله (۲۴ ماهه)	۵۰٪ نقد+۵۰٪ اقساط ماهیانه بدون سود ۳۰٪ نقد+۷۰٪ اقساط ماهیانه با سود ۲۰٪
۲	صنعتی، کشاورزی، دامداری و خدماتی	دو ساله (۲۴ ماهه)	۳۰٪ نقد+۷۰٪ اقساط ماهیانه بدون سود

ردیف	آدرس	نوع ملک	کاربری	مساحت عرصه	مساحت اعیان	مبلغ کارشناسی	پلاک ثبتی	وضعیت	توضیحات
۱	کارخانه تولید آب معدنی (پاک آبنوش سابق) جاده همدان ملایر روستای مکربی	کارخانه	صنعتی	۶,۰۰۰	۱,۹۰۰	۹,۰۵۷,۸۸۸,۰۰۰	۲۹	تخلیه	۴۲صدم سهم از ۲ سهم از ۲۸ سهم ۲۸۰ جریب تقریبی اراضی آبی به انضمام ۴۲ صدم سهم از ۲۸ سهم ۴۰۰ جریب تقریبی اراضی دیم از ۸۹ و سه پنجم شعیر از قریه مکربی ملایر، (۱۰٪)در ضمن ملک مذکور شامل ده درصد، تخفیف نقدی نمی‌باشد.
۲	شرکت صنعتی سابق گوهر پیچ... واقع در شهرک صنعتی ویان... خیابان ۴۳ بعد از نورد اکباتان	کارخانه	صنعتی	۳,۲۶۷	۱,۴۰۰	۵,۶۵۴,۸۸۰,۰۰۰	۵۱/۱۰	تخلیه	بازدید از ملک الزامی است
۳	شرکت صنعتی سابق پاک‌دانه (جاده نهاوند به کرمانشاه)	کارخانه	صنعتی	۲,۹۷۰	۱,۲۰۰	۵,۵۹۵,۹۱۲,۰۰۰	۳۸/۳۸۱/۴۱۱	تخلیه	بازدید از ملک الزامی است
۴	شرکت تعاونی سابق بهینه شیر گل‌تپه واقع در شهرستان گل‌تپه	دامداری	کشاورزی	۱,۲۹۰	۱۶۳	۱,۳۷۴,۶۰۹,۶۰۰	۲۶۹/۸۶۰	تخلیه	بازدید از ملک الزامی است در ضمن ملک مذکور شامل ده درصد (۱۰درصد) تخفیف نقدی نمی‌باشد.
۵	قالی‌بافی (زارعی سابق) ... واقع در شهرستان گل‌تپه	کارگاه	صنعتی	۳۴۴	۴۳۸	۴۳۵,۲۰۱,۹۸۴	۲۶۹/۷۹۳	تخلیه	بازدید از ملک الزامی است
۶	آپارتمان مسکونی واقع در همدان، خیابان صدف، جنب سوپر لوکس طبقه فوقانی نمایشگاه سیروس	مسکونی	مسکونی	-	۱۲۷	۲,۲۱۷,۶۰۰,۰۰۰	۱۰۰۵۵	تخلیه	بازدید از ملک الزامی است ملک دارای ۱۶ مترمربع پارکینگ می‌باشد در ضمن ملک مذکور شامل ده درصد (۱۰ درصد) تخفیف نقدی نمی‌باشد.
۷	منزل مسکونی- واقع در اسدآباد، خیابان صاحب‌الزمان غربی، خیابان پاسداران، کوچه شهید شرکائی	مسکونی	مسکونی	۲۳۰	۱۳۵	۶۲۵/۹۶۸/۰۰۰	۱۱۳۱/۲۳	تخلیه	بازدید از ملک الزامی است
۸	منزل مسکونی، واقع در اسدآباد، روستای دهنو، کوچه ۲۲ بهمن، جنب منزل مسکونی مرحوم حسن سیدی	مسکونی	مسکونی	۹۵۲	۳۴۲	۷۷۶,۱۶۰,۰۰۰	۴۵/۶۰	تخلیه	بازدید از ملک الزامی است درضمن ملک مذکور شامل ده درصد(۱۰%) تخفیف نقدی نمی‌باشد.
۹	منزل مسکونی... واقع در تویسرکان، فرسفج، چاشخوره	مسکونی	مسکونی	۱۰۳	۶۵	۳۰۲,۴۰۰,۰۰۰	۳۷/۴۰۰	تخلیه	بازدید از ملک الزامی است
۱۰	گاوداری شیخ علی شیخی واقع در همدان، قروه درجزین نرسیده به روستای شوند	دامداری	کشاورزی	۴,۰۰۰	۱,۶۶۶	۱,۱۴۶,۷۴۱,۱۲۰	۱۹/۲۹۶	تخلیه	بازدید از ملک الزامی است در ضمن ملک مذکور شامل ده درصد (۱۰ درصد) تخفیف نقدی نمی‌باشد.
۱۱	کارخانه پودر سنگ ۱۱۰ واقع در کیلومتر ۵ جاده رزن-همدان	کارخانه	صنعتی	۱,۲۰۰	۷۵۳	۲,۶۳۰,۸۸۰,۰۰۰	۶۹/۲۰۸	تخلیه	بازدید از ملک الزامی است لازم به ذکر حق عبور از ملک مجاور می باشد در ضمن ملک مذکور شامل ده درصد (۱۰ درصد) تخفیف نقدی نمی‌باشد.
۱۲	آپارتمان مسکونی... واقع در شهرستان تویسرکان، بالاتر از هلال‌احمر، کوچه لاله ۴ مجتمع مسکونی تندیس سوییت هم‌کف	مسکونی	مسکونی	-	۲۷	۱۴۶/۹۶۶/۴۰۰	۳۳۸۱/۱۴	تخلیه	بازدید از ملک الزامی است. در ضمن ملک مذکور شامل ده درصد (۱۰ درصد) تخفیف نقدی نمی‌باشد.
۱۳	آپارتمان مسکونی... واقع در شهرستان تویسرکان، بالاتر از هلال‌احمر، کوچه لاله ۴ مجتمع مسکونی تندیس اول شرقی	مسکونی	مسکونی	-	۸۴/۸	۷۶۹,۳۰۵,۶۰۰	۳۳۸۱/۱۸	تخلیه	بازدید از ملک الزامی است در ضمن ملک مذکور شامل ده درصد (۱۰ درصد) تخفیف نقدی نمی‌باشد.
۱۴	آپارتمان مسکونی... واقع در شهرستان تویسرکان، بالاتر از هلال‌احمر، کوچه لاله ۴ مجتمع مسکونی تندیس دوم شرقی	مسکونی	مسکونی	-	۸۴/۸	۸۱۲,۰۴۴,۸۰۰	۳۳۸۱/۲۰	تخلیه	بازدید از ملک الزامی است در ضمن ملک مذکور شامل ده درصد (۱۰ درصد) تخفیف نقدی نمی‌باشد.
۱۵	آپارتمان مسکونی... واقع در شهرستان تویسرکان، بالاتر از هلال‌احمر، کوچه لاله ۴ مجتمع مسکونی تندیس سوم شرقی	مسکونی	مسکونی	-	۸۴/۸	۷۶۹,۳۰۵,۶۰۰	۳۳۸۱/۲۲	تخلیه	بازدید از ملک الزامی است در ضمن ملک مذکور شامل ده درصد (۱۰ درصد) تخفیف نقدی نمی‌باشد.

((اداره امور شعب بانک ملی استان همدان))

روزنامه اجتماعی، سیاسی، فرهنگی، اقتصادی

The Message Of Madestan's History & Civilization & Culture

روزنامه همدان پیام

www.HamedanPayam.com

پیام تاریخ، تمدن و فرهنگ مادستان

پنجشنبه ● ۱۴ مردادماه ۱۳۹۵ ● ۳۰ شوال ۱۴۳۷ ● ۴ اوت ۲۰۱۶ ● شماره ۲۶۹۸

روزنامه صبح استان

صاحب امتیاز و مدیر مسئول: نصرت ا... طاقتی احسن

سردبیر: یدا... طاقتی احسن

نشانی: همدان، ابتدای خیابان مهدیه، روبروی دبیرستان شریعتی

ساختمان پیام

صندوق پستی: ۶۶۶ - ۶۵۱۵۵

تلفن: ۳۸۲۶۴۴۳۳ (ویژه) نمابر: ۳۸۲۷۹۰۱۳

سردبیر: ۰۹۱۸۳۱۵۱۴۳۷ آگهی: ۳۸۲۶۴۴۳۳

لیتوگرافی و چاپ: پیام رسانه (۳۸۲۷۴۰۸۲ - ۰۸۱)

پایگاه اینترنتی.....www.Hamedanpayam.com

ارتباط با روزنامه.....۱۰۰۰۶۰۶۶

ارتباط با روزنامه.....info@Hamedanpayam.com

Hamedanpeyam@yahoo.com

ارتباط با مدیرمسئول.....modir@Hamedanpayam.com

ارتباط با سردبیر.....sardabir@Hamedanpayam.com

سرویس آگهی.....agahi@hamedanpayam.com

سرویس اشتراک.....eshterak@hamedanpayam.com

چاپخانه پیام رسانه.....litohoma@yahoo.com

اوقات شرعی

اذان ظهر	۱۳:۲۲
غروب خورشید	۲۰:۱۷
اذان مغرب	۲۰:۳۷
نیمه شب شرعی	۰۰:۳۵
اذان صبح فردا	۰۴:۵۲
طلوع خورشید فردا	۰۶:۲۷

» منبع: موسسه ژئوفیزیک تهران

آب و هوا

پیش‌بینی وضع هوا:

صاف تا کمی ابری وزش باد

شهرستان	همدان	ملایر	تویسرکان	نهاوند	کبودرآهنگ	رزن	فامنین	فهاوند	اسدآباد	بهار
▲	۳۴	۳۵	۳۴	۳۵	۳۴	۳۳	۳۵	۳۶	۳۵	۳۵
	۱۴	۱۷	۱۷	۱۵	۱۵	۱۶	۱۷	۱۵	۲۰	۱۳
	۳۰	۲۵	۲۵	۳۰	۲۵	۳۵	۳۰	۲۵	۲۰	۳۵

حدیث:

امام علی (ع):

افراط در سرزنش، آتش لجاجت را شعله ور می سازد

تحف العقول: ص ۸۴؛ دانشنامه قرآن و حدیث: ج۲، ص۳۰۶

دوبیتی باباطاهر

شب تار است و گرگان میزنند میش — دو زلفانت حمایل کن بوره پیش

از آن کنج لبت بوسی بموده — بگو راه خدا دادم بدرویش

تـــازه‌ها

تصویر خیره‌کننده دومین قمر بزرگ زحل را ببینید

فضاپیمای کاسینی ناسا همیشه علاقمندان به فضا را بـا تصاویر زیبای خود در زمان پرواز در اطراف سـیاره زحل و قمرهای آن شگفت‌زده کرده است.

اگرچه قمرهای تیتان و تتیس کمابیش مورد توجه و تماشای عموم بوده‌اند، اما این بار دومین قمر بزرگ زحل یعنی رئا توجه فضاپیمای کاسینی را به خود جلب کرده است. به گزارش ایسنا، ناسا تصویر زیبایی از قمر رئا را منتشر کرده که در نور خورشید کامل می‌درخشد. دلیل این درخشش، یخ‌های آبی است که بیشتر سطح این قمر را تشکیل داده‌اند. به گفته ناسا، سطح باستانی رئا یکی از پر دهانه‌ترین قمرهای زحل است. تغییرات بازتابی ظریف بر روی صفحه این قمر به فعالیت ژئولوژیکی آن در گذشته اشاره دارد.

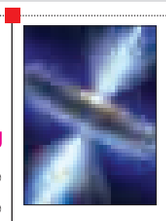

ناسا سیاه‌چاله‌های آوازه‌خوان را کشف کرد

همانطـور کـه هر صحنـه‌ای از یک فیلم سـینمایی از موسـیقی متن برخوردار است، جهان نیز حلقه اجرای موسیقی بی‌نهایت خود را دارد و اکنون ناسـا پس از بررسی بزرگترین اجسام کیهانی توانسته سیاه‌چاله‌های تولیدکننده این صداهای پرتوی ایکس را شناسایی کند.

به گزارش ایسنا، شناسایی محل این سیاهچاله‌ها با استفاده از تلسکوپ آرایه طیف‌سنج هسته‌ای NuSTAR ممکن شد.

گروه کُر سیاهچاله‌هایی که صداهای پرتوی ایکس را تولید می‌کردند، توسط ستاره‌شناسان مؤسسه فناوری کالیفرنیا شناسایی و بررسی شد. این پرتوهای ایکس کیهانی، اصوات را در بلندترین گام تولید می‌کنند.

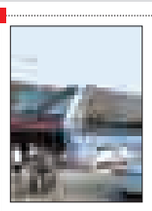

رونمایی از اتوبوسی که ترافیک را دور می‌زند

چین از نخسـتین نمونه یک اتوبـوس تندرو رونمایی کرد که از روی همه خودروها و چراغ‌های راهنمایـی عبور می‌کند.به گزارش ایسـنا به نقل از شین‌هوا، در ماه مه تصاویری از طرح اولیه یک اتوبوس عجیب و بلند در اینترنت منتشر شد که از روی ترافیک عبور می‌کند. این سامانه حمل‌ونقل اتوبوس هوایی (TEB) با ظرفیت حمل هزار و ۲۰۰ مسافر در مقایسه با شبکه ریلی زیرزمینی یا مترو بسیار اقتصادی است و راه‌حلی برای مشکل بزرگ ترافیک چین محسوب می‌شود.با این راه‌حل، نیازی به تغییر کاربری معابر یا زیرسازی کلی و هزینه‌بر معابر شـهری نیست و اتوبوس‌های پرظرفیت می‌توانند با سرعت بالا و بدون ایجاد ترافیک در مسیرهای شهری، مسافران را جابه‌جا کنند.

سفر به باریک‌ترین برج جهان

باریک‌ترین برج جهـان با عنوان "بریتیش ایرویـز i۳۶۰" در شـهره برایتون انگلیس که رکـورد آن در کتاب گینس ثبت شـده، ۱۶۲ متر ارتفاع دارد. به گزارش ایسـنا، علاقمندان می‌توانند در یک محفظه شیشه‌ای به بالای این برج سفر کنند و از تجربه مشاهده یکی از بهترین چشـم‌اندازهای انگلیس لذت ببرند. افتتاح رسمی برج بریتیش ایرویز i۳۶۰ نشانگر نقطه اوج ۱۲ سـال کار شرکت معماران مارکز بارفیلد است که "چشم لندن" یا "چرخ هزاره"(بزرگترین چرخ‌وفلک اروپا) را ساخته است. این پروژه دقیقاً ۲ سال از زمان آغاز ساخت تا افتتاح طول کشیده و بودجه آن ۵۵/۰۸ میلیون دلار بوده است.

خودکار جادویی با بیش از ۱۶ میلیون رنگ

پـس از ابـزار اسـپکتور(Spector) که فونت‌های مختلف را شناسـایی می‌کند، اکنون ابزار خارق‌العاده‌ای ارائه شـده که به هنرمندان اجازه می‌دهد از رنگ‌های طبیعت اطرافشان استفاده کنند.

به گزارش ایسـنا، خـودکار هوشـمند Cronzy می‌تواند تا ۱۶ میلیـون رنـگ متفاوت را با اسـتفاده از یک کارتریـج داخلی در یک وسـیله نوشـتاری به شـکل‌های دلخواه ترکیب کند. می‌توان از یک اپلیکیشـن در کنار این خودکار اسـتفاده کرد تا رنگ مورد نظر انتخاب شـود، یا اسکنر موجود در سر خودکار را برای اسکن رنگ‌های اطراف به کار برد.

خبـر

وای.فای و صبحانه رایگان مهمترین درخواست میهمانان هتل‌ها

طبق پژوهش انجام شـده توسـط یک سـایت جهانی رزرو هتل، میهمانان هتل‌های برتر جهان در سـال ۲۰۱۵ داشتن وای.فای و صبحانه رایگان را یکی از مهمترین درخواست‌های خود اعلام کرده‌اند.

یک سـایت جهانی به نام هتلز، پژوهشی درباره خواسته‌های میهمانان از هتل انجام داده و نظر بیش از ٤ هزار و ۹۰۰ مسافر از ۲۸ کشور مختلف را که در هتل‌های برتر جهان میهمان بوده‌اند، برای تعیین خواسـته‌های اساسی آنها در سال ۲۰۱۵ مورد بررسی قرار داده است.

به گزارش مهر، در این نظرسـنجی مسـافران تجاری، ٤۹ درصد وای. فای رایگان، ١٤ درصد صبحانه رایگان، ۱۱درصد نزدیکی به حمل‌ونقل عمومی و ٦ درصد صندلی و میز کار راحت را به عنوان مهمترین فاکتور در انتخاب هتل مورد توجه قرار داده‌اند.

همچنین طبق این تحقیق ۲۵ درصد وای.فای رایگان، ۲۲ درصد صبحانه رایگان، ۱۵ درصد پارکینگ رایگان و ۱۰ درصد اسـتخر و سـونا را به عنوان فاکتوری برای انتخاب هتل توسط مسافران تفریحی اعلام کرده‌اند. براساس این تحقیق مسـافران دیگر تمایلی به استفاده از امکاناتی مانند مینی بار، اتوی شـلوار، تلفن در دستشویی و دستگاه پخش دی‌وی دی ندارند. درخواسـت برای اتاق‌های ضد صدا نیز جزو یکی از سـؤالات بود با این عنوان که در مدت اقامت خود چه چیزی بیشـتر شما را اذیت می‌کند؟ در این تحقیق مشـخص شده اسـت که جدا از بوی نامطبوع فرش و نبودن آب گرم، مسـافران بیشتر از سر و صدای همسایه‌ها اذیت می‌شـوند. طبق این تحقیق ٦۵ درصد سـر و صدای بقیه میهمانان، ۵۳ درصـد بوی نامطبوع فرش، ۲۸ درصد تمام شـدن آب گرم، ۲۷ درصد تعداد بسـیار کم پریزهای برق و ۲۳ درصد محدودیت زمان صبحانه را عاملی برای اذیت شدن در هتل دانسته‌اند.

در این پژوهش از میهمانان پرسـیده شـده که تمایـل به حذف کدام سـرویس و آیتم را دارند تا هزینه اقامت کاهش پیدا کند که ٦۹ درصد مرتب کردن تخت، ٦۸ درصد حوله‌های حمام، ۵۱ درصد میز آرایش، ٤۸ درصد خدمات روم سرویس و ٤٤ درصد باشگاه ورزشی را مثال زده‌اند.

حیات وحش ایران در قاب حیات همدان به تصویر کشیده می‌شود

حیـات وحش ایـران در قالب یک نمایشـگاه در نگارخانه مجتمع فرهنگی هنری عین‌القضات همدان به تصویر کشیده می‌شود.

نمایشـگاه "قاب حیات" عصر روز۱۲ مردادماه آغاز به کار کرد. سـال گذشته نیز برای نخستین بار در اسـتان همدان این نمایشگاه تخصصی پیرامون حیات وحش ایران به تصویر کشـیده شد و امسال دومین دوره برپایی این نمایشگاه اسـت. مدیر اجرایی این نمایشگاه با بیان این خبر گفت: در این نمایشگاه ۱۳۰ عکس از حیات وحش سراسر ایران به مدت ۲ هفته برای بازدید عموم به نمایش گذاشته می‌شود.

عکس‌های به نمایش گذاشته شده پیرامون حیات وحش جاندارانی شامل حشـرات، خزندگان، پرندگان و پسـتانداران و همچنین مناظر طبیعی، آبشارها، زیبایی‌های فصول مختلف سال از کویر تا دریاست.

علـی ثقفی با بیـان اینکه "قـاب حیات" به صورت مشـارکتی و با همکاری اداره کل محیط زیسـت و معاونت فرهنگی شهرداری دایر شده است، بیان کرد: آیین افتتاح رسمی این نمایشگاه روز سه شنبه با حضور تنی چند از مسئولان استان برگزار شد ضمن اینکه علاقمندان می‌توانند همه روزه بعدازظهرها از سـاعت ١٦ الی ۲۱ برای بازدید از نمایشگاه مراجعه کنند.

وی گفـت: علاقمندان در صورت تمایل می‌تواننـد تصاویر به نمایش گذاشـته شـده که در ابعاد ۵۰ در ۷۰ ، ۷۰ در ۱۰۰ و پاناروما با عرض ۵۰ سـانتیمتر و به طول‌های متفاوت از ۱۵۰ تا ۳۸۰ سانتیمتر تهیه شده را خریداری کنند.

سینـما

سینما

- قدس۱.....بارکد
- قدس۲.....عادت‌نمی‌کنیم
- فلسطین۱.....ایستاده‌در‌غبار
- فلسطین ۲.....دختر
- سینما کانون.....یک دزدی عاشقانه-رسوایی
- بهمن ملایر.....رسوایی ۲
- آزادی تویسرکان.....ابد و یک روز

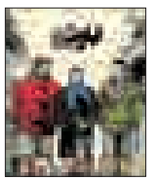

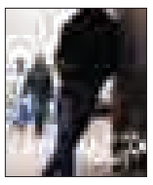

گزارش

مدیرکل فرهنگ و ارشاد اسلامی در نشست خبری عنوان کرد

توزیع عادلانه امکانات فرهنگی در استان

پیگیری بیمه و برپایی جشنواره مطبوعات دغدغه اصلی خبرنگاران است

تعیین‌تکلیـف بیمـه خبرنـگاران و فعالان عرصه رسـانه، پالایش آمار خبرنگاران، برگزاری آییـن «صبای جوانی»، صدور مجوز نشـر کتاب و برگزاری جشـنواره ملی شعر دوبیتی و رباعی رضـوی در همدان از جمله مـواردی بود که در نشست خبری اداره فرهنگ‌وارشاد اسلامی همدان روز گذشته مطرح شد.

مدیرکل فرهنگ‌وارشـاد اسلامی استان همدان از فعالیت بیش از ۳۰۰ مؤسسه قرآنی تحت پوشش دستگاه‌های فرهنگی در استان خبر داد.

توزیـع عادلانه امکانـات فرهنگی سراسر استان

فاضل عبادی با تأکید بر توزیع عادلانه امکانات در مراکز فرهنگی سراسـر استان، گفت: سال گذشته ۲٦ برنامه ملی و بین‌المللی در استان برگزار شد که بحث تقویت برنامه‌های مربوط به حوزه کودک و نوجوان در اولویت قرار داشت.

وی بیان کرد: در حـوزه فعالیت‌های قرآنی برای کودکان و نوجوانان هم جشنواره ملی تصویرسازی آیات قرآن برای آشناسازی نوجوانان با این فعالیت فرهنگی در همدان برگزار شد.

عبادی افزود: در حال حاضر ۳۰۱ مؤسسه قرآنی تحت پوشش دسـتگاه‌های فرهنگی و ۲۵۳ مرکز طرح و تفسـیر قرآن کریم در استان فعال بوده که بالـغ بر ۳ هزار و ۵٦۰ فعال حـوزه قرآن در این مراکز مشغول آموزش علوم قرآنی هستند.

مدیرکل فرهنگ‌وارشـاد اسـلامی استان همدان گفت: بیش از هزار و۱۰۰ اثر به دبیرخانه جشنواره ملی شعر دوبیتی و رباعی رضوی رسید .

عبـادی بیان کرد: به مناسـبت سـالروز میلاد با سـعادت حضـرت علی‌ابن‌موسـی الرضا(ع) و همزمان با دهه کرامت، اداره کل فرهنگ‌وارشـاد اسلامی اسـتان همدان جشـنواره ملی دوبیتی و رباعی رضوی را برگزار می‌کند.

وی با بیان اینکه فراخوان جشـنواره ملی شـعر دوبیتی و رباعی رضوی آبان ماه سال گذشته منتشر شد؛ افزود: این جشـنواره ۲۰ مردادماه امسال، با حضور شاعران برجسته کشور در محوطه آرامگاه باباطاهر برگزار می‌شود.

آیین «صبای جوانی» در همدان

مدیرکل اداره فرهنگ‌وارشاد اسلامی استان همدان از برگزاری آیین پاسداشـت چهره‌های برگزیده جوان فرهنگ و هنر استان با عنوان «صبای جوانی» خبر داد و گفت: این اداره کل در راسـتای اجرای سیاسـت‌های هدایت و حمایت از برگزیدگان و اسـتعدادهای فرهنگی و هنری جـوان، از طریق انتشـار آیین‌نامه؛ نسـبت به شناسـایی از افراد برجسته و سـرآمد جوان در حوزه‌های فرهنگ و هنر اقدام کرده و مراسـم تجلیل از این افراد ۳۱ مردادماه در مجتمع فرهنگی سینمایی شهید آوینی برگزار می‌شود.

عبادی بیان کرد: در آیین‌نامه منتشر شده محدوده سـنی افراد مشـمول این آیین‌نامه ۱۵ تا ۳۵ سال تعیین شده و شامل افرادی بود که در جشنواره‌ها، مسابقات و همایش‌های منطقه‌ای، ملی و بین‌المللی حایز رتبه اول تا سوم شده‌اند.

صدور مجوز نشر کتاب در همدان

مدیرکل فرهنگ‌وارشـاد اسـلامی استان همدان گفت: همدان به عنوان یکی از اسـتان‌های معین انتخاب شـده و از این پس مجوز نشر کتاب در همدان هم صادر می‌شود، استان همدان در حوزه چاپ و نشـر کتاب وضعیت مطلوبی دارد. ما ۸۵ ناشر در استان داریم که اکثراً فعال هستند و سالانه بیش از ٤۰۰ عنوان کتاب در همدان منتشر می‌شود.

کاهش تصدی‌گری دولت

مدیرکل اداره کل فرهنگ‌وارشاد اسلامی بیان کرد: در حوزه فعالیت‌های فرهنگی و هنری همواره به دنبال آن هسـتیم که کاهش تصدی‌گری دولت را در اجرای برنامه‌ها تحقق بخشیم و به این منظور تلاش می‌کنیـم بخش خصوصی و متخصصان و کارشناسـان هر حوزه را برای برنامه‌های مرتبط درگیر اجرا کنیم.

وی بـرای اثبـات این ادعا به شـکل‌گیری خانه مطبوعات استان همدان اشـاره کرد و گفت: این خانه در کل کشور توانسته است با فعالیتی منسجم و هدفمند برنامه‌های شاخص و مطلوبی را به ثمر برساند. کما اینکه در نمایشـگاه مطبوعات سال گذشـته بیش از ۹۰ درصـد از حجم کار اجرایی بـر عهده خانه مطبوعات بـود و این به ما کمک کرد که هم هزینه‌ها را کاهش دهیم و هم برنامه‌ها را به صورت تخصصی به سـمت اجرایی شدن هدایت کنیم.

این مقام مسـئول در بخش دیگـری از گفته‌های خود به فضای علمی حوزه فرهنگ و هنر اشـاره کرد و افزود: در کنار آموزشگاه‌های آزاد موسیقی، خوشنویسـی و نقاشـی، دانشـگاه‌های علمی-کاربـردی فرهنـگ و هنر در اسـتان به صورت مطلوبی اقدام به جذب هنرجویان علاقمند می‌کند که این مهم حایز اهمیت اسـت از این جهت که تنها استانی هسـتیم که دارای ۲ مرکز دانشگاهی علمی و کاربردی با محوریت آموزش برنامه‌های فرهنگ و هنر هستیم که یکی از این دانشگاه‌ها در مرکز اسـتان و دیگری در شهرستان اسدآباد فعال است.

عبادی به فعال بـودن ۵٦۰ کانون فرهنگی هنری در استان اشاره کرد و گفت: امسال تعداد کارگاه‌ها به ٦۵۰ پایگاه فرهنگی و هنری رسیده است و در این پایگاه‌ها تبلیغ و ترویج فعالیت‌های قرآنی در محوریت برنامه‌هاست.

وی در پایان به فعال بودن ۱۱۵ رسـانه در استان اشـاره کرد و افزود: پایه‌های اصلـی فرهنگ با ارتباطات تشکیل می‌یابد و جای خرسندی است که خبرنگاران و حوزه مطبوعات و رسـانه استان در سـال‌های اخیر تلاش کرده‌اند هم از نظر کمی و هم از نظر کیفی توسعه را در محوریت کارهای خود قرار دهند. بدون شک حوزه رسانه با حقوق شـهروندی سـروکار دارد و می‌تواند با انعکاس واقعیات از حق و حقوق شهروندان دفاع کند.

وی در پایان به سؤالات متعدد خبرنگاران در زمینه چرایی انسجام نیافتن امور بیمه خبرنگاران، نحوه نظارت بر مؤسسات آموزشـی فرهنگی، چرایی برگزار نشدن جشنواره‌های مطبوعات و بلاتکلیف ماندن مجتمع مطبوعات استان پاسخ داد.

در ایـن زمینه عبادی وعده داد؛ اسـتان در آینده‌ای نزدیک میزبان نماینده صندوق حمایت از خبرنگاران و نویسندگان باشد تا بتواند با نشست مشترکی که در حضور مدیرکل تأمین اجتماعی استان انجام می‌شود، به سؤالات خبرنگاران پاسخ دهد.

وی دلیل برگزار نشـدن جشنواره‌های مطبوعات را تأمین نشـدن اعتبار عنوان کرد و گفت: وعده ایجاد مجتمع مطبوعات اسـتان تا به امروز محقق نشده اسـت و متولیان امور فرهنگی پیگیر انجام این مهم هستند.

این نشسـت در حالی پایان یافت که خبرنگاران حاضر در نشست به جد از مدیرکل فرهنگ‌وارشاد اسلامی استان خواسـتند مطالبات خبرنگاران در حوزه بیمه و جشـنواره‌های مطبوعات را جدی بگیرد و برای انجام آنها راهکارهای منطقی را پیدا و ارائه کند.

در دومین روز هفته خبرنگار

خبرنگاران همدانی خون اهدا کردند

در دومیـن روز از هفتـه خبرنگار، جمعی از خبرنگاران اسـتان با حضور در مرکز انتقال خون، فرهنگ نیک اهدای خون را ترویج دادند.

روز سه‌شنبه با حضور رئیس و اعضای خانه مطبوعات استان، مدیرکل امور دارایی، روابط عمومی برخی ادارات و نیز اهالی رسـانه که همراه با خانواده‌هایشـان برای اهدا و ترویج فرهنگ اهدای خون آمده بودند تعـدادی از خبرنگاران خون خود را به بیمـاران نیازمند اهدا کردند تا نجات‌بخش زندگی چند بیمار باشند.

این برنامه هر ساله از سوی خانه مطبوعات استان در هفته خبرنگار اجرا می‌شود تا مؤید این باشد که خبرنگاران در کنار آگاه‌سازی مردم از امور جامعه خود به دنبال کارهای خیر و فرهنگ‌های نیک نیز هستند. هر چند برخی خبرنگاران شرایط اهدای خون را نداشتند اما همین حضور خود باعث رونق بخشیدن به فضای مرکز شده بود.

مدیرکل انتقال خون اسـتان همدان با بیان اینکه اهدای خون برای فرد اهداکننده سـلامتی به همراه دارد گفت: خوشبختانه اصناف، نمادها و گروه‌های مختلف مردم به مناسـبت‌های ویژه در این امر خیر شرکت می‌کنند. افشین محمدی افزود: ما به دنبال اهدای خون افراد آگاه، جامعه هستیم چرا که معتقدیم آنها به لحاظ رعایت بسیاری از مسائل بهداشتی از سلامت بالایی برخوردار هستند.

عکس روز

عکس: پوریا پاکیزه

فرهنگ

از امروز تا ۲۴ مرداد ماه برگزار می‌شود

جشنواره فروش آثار خوشنویسی به نفع بیماران سخت درمان

مسئول امور مددکاری مجمع خیرین همدان از برگزاری جشنواره فروش آثار خوشنویسی به نفع بیماران سخت درمان از امروز تا ٢٤ مردادماه در همدان خبر داد.

صفر شـاکری‌صفت از برگزاری جشـنواره فروش آثار خوشنویسـی در همدان خبر داد و گفت: این جشـنواره توسط مجمع خیرین سـلامت همدان به مناسـبت گرامیداشـت دهه کرامت و به نفع بیماران سـخت درمان (سرطانی) برگزار می‌شود.

وی بـا اشـاره به برگـزاری مراسـم افتتاحیه جشـنواره امروز ١٤ مرداد ماه گفت: این مراسم امروز سـاعت ۱۷ در «نگارخانه نگاه نو» برگزار می‌شود.

مسـئول امور مددکاری مجمع خیرین همدان با بیان اینکه نمایشـگاه از امروز آغاز شده و تا ٢٤ مردادماه برگزار می‌شود، افزود: ساعت بازدید از ساعت ۹ تا ۱۲ و ١٦ تا ۱۹ خواهد بود.

وی در ادامـه بیان کرد: امـور مددکاری مجمع خیرین سـلامت همدان برای جذب و هدایت مشارکت خیرین اقدام به ایجاد ۳ طرح حمایتی در قالب طرح سخاوت کرده است.

شـاکری‌صفت به معرفی طرح سـخاوت یک پرداخـت و افزود: در این طـرح یک فرد خیر بـه عنوان حامـی یک یا چند بیمـار را ماهیانه مساعدت می‌کند که حداقل پرداختی صد هزار تومان برای هر بیمار در ماه است.

وی با اشـاره به طرح سخاوت ۲ گفت: در این طرح یک یا دو یا چند فرد خیر به عنوان حامی، یک بیمار را ماهیانه مساعدت می‌کند که حداقل پرداخت ماهیانه مبلغ ۳۰ هزار تومان خواهد بود.

شـاکری‌صفت با اشاره به اجرای طرح سخاوت ۳ بیان کرد: در این طرح فرد خیر در ماه در حد توانایی خود کمک کرده و حداقلی وجود ندارد.

وی با اهمیت به شناسایی خیرین عرصه سلامت، گفت: مشـارکت خیرین در تأمین هزینه درمان بیماران نیازمند گروه هدف، از جمله موضوعات مهم و مورد توجه است.

شـاکری‌صفت به ترویج فرهنگ مشارکت برای رفع مشکلات قشرهای آسـیب‌پذیر اشاره کرد و افـزود: همراهـی و همکاری افـراد با امور مـددکاری مجمع خیرین سـلامت از جمله در راسـتای اجرای طرح مبارک سخاوت از نکات حایز اهمیت بوده است.

وی بـا بیان اینکـه بیماران نیازمنـد مبتلا به سـرطان، کـودکان نیازمند مبتلا به نارسـایی قلبـی، کـودکان نیازمند مبتلا به شـکاف لب و کام و کودکان ناشـنوای نیازمند به کاشـت حلزون گروه‌های مورد هـدف مجمع خیرین سـلامت هستند، خواسـتار توجه و مساعدت خیرین به این قشرها شد.