پیام تاریخ، تمدن و فرهنگ مادستان
|ISNN: 2322-4665|

روزنامه همدان پیام

ولادت امام محمدتقی (ع) مبارک باد

www.HamedanPayam.com

دوشنبه ● ۳۰ فروردین‌ماه ۱۳۹۵ ● ۱۰ رجب ۱۴۳۷ ● ۱۸ آوریل ۲۰۱۶
سال دوازدهم ● شماره ۲۶۱۴ ● ۸ صفحه روزنامه + نیازمندی‌ها ● ۵۰۰ تومان

سیاسی ۴ <آ
در یک دست تدبیر و عقلانیت داریم و در دست دیگر شمشیر

خبر ۲ <آ
از دیوان محاسبات انتظار روان‌سازی امور را داریم

اقتصاد ۶ <آ
بودجه به داد زوجین رسید

گردشگری ۸ <آ
حفظ کاروانسرای زغالی‌ها نیازمند مشارکت است

بازگشت پاس به مدیرعاملی رمضانی در آستانه بازی با نفت

۷ <آ

کانال خبری همدان‌پیام در تلگرام | telegram.me/hamedapayam
کانال نیازمندی‌های روزنامه در تلگرام telegram.me/bazarehamedan

در نشست اعضای اتاق فکر سازمان‌های مردم‌نهاد مطرح شد

رفع آسیب‌های اجتماعی با محوریت مردم نهادها

۵ <آ

یادداشت اختصاصی دکتر سنایی برای همدان‌پیام

روسیه؛ دروازه تجارت و همکاری بین‌المللی همدان

۲ <آ

معاون عمرانی استاندار

برای جهانی شدن لالجین کم‌کاری را قبول نمی‌کنیم

۸ <آ

کارشناس برنامه‌ریزی شهری در خصوص پایانه نهاوند می‌گوید

ترمینال جدید نهاوند شناسنامه شهر است

۳ <آ

عکس: پوریا باکیره

غیورمردان ارتش همدان رژه رفتند

- نماینده ولی فقیه در استان: مدافعان حرم نباشند باید در داخل بجنگیم
- استاندار همدان: ارتش ایران در دنیا بی‌نظیر است

۲ <آ

یادداشت

دوستی کی آخر آمد؟!

سال ۹۴ را رهبر معظم انقلاب بنا بر ضرورت‌های داخلی و بین‌المللی سال همدلی و همزبانی دولت و ملت نام نهاد تا ملت و دولت ایران اسلامی در اتحاد با یکدیگر به سمت گذر از پیچ تاریخی مسیر انقلاب حرکت کنند. هرچند اتحاد بین دولت و ملت در این سال در بالاترین سطح قرار گرفت اما انتخابات و ضروت رقابت در آن شرایطی را ایجاد کرد تا برخی چندان در این مسیر حرکت نکنند.به نظر می‌رسید که پس از انتخابات، فضای رقابت پایان یافته و همه برای رسیدن به فضای وحدت و اتحاد که لازمه دستیابی به آینده‌ای بهتر است، تلاش کنند و..

۲ <آ

یادداشت

دیروز هم روز معلم بود و فردا هم

کمتر از ۲ هفته به روز معلم زمان باقی است. خیلی‌ها منتظر چنین روزی هستند تا با شاخه‌های زیبای گل روز معلم را ارج گذارند، اما ما منتظر نماندیم و زودتر گوی سبقت از دیگران ربودیم. چرا باید فقط یک‌بار در سال روز معلم باشد؟، معلم‌ها که همیشه هستند. حتی پس از مدرسه و پس از دوران خوب مدرسه و مشق، خاطرات عزیز معلم همه روزهای خدا و تا هوش و حواست هست خاطره معلم هم در ذهن‌های قدرشناس می‌ماند. معلم فقط ریاضی و زبان عربی و...

۵ <آ

تاکسی‌داران از تسهیلات نوسازی استقبال نمی‌کنند

افزایش کرایه تاکسی‌ها تا ۱۵ درصد

رئیس شورای شهر همدان از افزایش نرخ کرایه تاکسی در همدان خبر داد و گفت: حداکثر افزایش نرخ کرایه تاکسی در همدان ۱۵ درصد است.

علی‌اکبر نظری در گفت‌وگو با تسنیم با اشاره به اینکه تصمیمی برای افزایش نرخ کرایه تاکسی وجود دارد، افزود: رایزنی‌ها برای تعیین قیمت مسیرها در حال انجام است ولی هنوز طرح افزایش نرخ کرایه تاکسی به صحن علنی شورای شهر تقدیم نشده است.

وی با اشاره به اینکه آخرین افزایش نرخ کرایه تاکسی‌های همدان اردیبهشت‌ماه سال گذشته انجام شد، گفت: برای افزایش نرخ کرایه در سال ۹۵ باید از سیاست‌های دولت تبعیت کرد تا بتوان در این زمینه هماهنگ عمل کرد.

نظری بیان کرد: اعلام شده تا مسئول خط‌های همدان مشاوره لازم در زمینه افزایش نرخ کرایه گرفته شده و این مشاوره‌ها در اتاق فکر سازمان تاکسیرانی همدان مورد بررسی قرار گیرد سپس طرحی جامع و کامل به صحن علنی شورای شهر برای تصویب ارائه شود.

وی با اشاره به اینکه رئیس کمیسیون خدمات شهری و حمل‌ونقل و ترافیک شورای شهر همدان نشستی با فرماندار همدان در این زمینه داشته است، افزود: افزایش قیمت‌ها هنوز قطعی نیست؛ چراکه ممکن است برخی مسیرها هیچگونه افزایش نداشته باشد؛ اما در مجموع حداکثر ۱۵ درصد افزایش نرخ کرایه در شهر همدان رخ می‌دهد.

رئیس شورای شهر همدان با بیان اینکه یکی از قشرهایی که مورد ظلم واقع می‌شوند تاکسیرانان هستند، گفت: باید به‌گونه‌ای نرخ‌گذاری انجام شود که حقوق این قشر نیز حفظ شود.

وی درباره عملکرد ضعیف همدان در زمینه نوسازی ناوگان تاکسی نیز افزود: به سبب بالا بودن آورده متقاضی و تاکسیرانان، استقبال خوبی از طرح نوسازی تاکسی صورت نگرفت و انتظار می‌رود دولت با پرداخت یارانه سهم آورده تاکسیرانان را کاهش دهند تا بتوان طرح نوسازی ناوگان را اجرایی کرد.

امسال ٦ مجتمع آبرسانی در همدان افتتاح می‌شود

مدیرعامل شرکت آبفار همدان از افتتاح ٦ مجتمع آبرسانی روستایی در سال ۹۵ خبر داد.

سید مصطفی هاشمی با بیان اینکه در اواخر سال ۹٤ اعتبارات عمرانی مناسبی به شرکت آبفار همدان تخصیص پیدا کرد، گفت: امسال از بین ۱۹ مجتمع آبرسانی استان همدان ٦ مجتمع آبرسانی که از اولویت بیشتری برخوردار هستند افتتاح می‌شوند.

وی با اشاره به اینکه سال گذشته سال مالی سختی برای شرکت آبفار بود که خوشبختانه با مدیریت پشت سر گذاشته شد، بیان کرد: جبران کمبود تأسیسات و ساماندهی تأسیسات موجود کمبود اعتبارات را چشمگیرتر کرده بود.

هاشمی با اعلام اینکه از ۵۸ مجتمع آبرسانی ۱۹ مجتمع اولویت‌دار به وزارت نیرو اعلام شده است گفت: ۲۰ میلیارد تعهد وزارت نیرو برای اجرای این مجتمع‌ها بود که محقق شد و نزدیک به ۱۲ میلیارد تومان نیز به این مبلغ افزوده شد.

وی مجموع اعتبارات پروژه‌های مجتمع آبرسانی استان همدان را ۳۲ میلیارد تومان اعلام کرد و افزود: از این میزان ۵۰ درصد تخصیص پیدا کرده است که امیدواریم مابقی نیز در فصل کاری مناسب تخصیص یابد.

مدیرعامل شرکت آب‌وفاضلاب استان همدان هدف از ایجاد مجتمع‌ها را استفاده از ظرفیت‌های موجود آب اعلام کرد و گفت: سیاست وزارت نیرو این است که به سمت قیمت تمام‌شده آب حرکت کند که البته اجرای این سیاست با مشکلات و دشواری‌هایی مواجه است.

وی افزود: از بین ۱۹ مجتمع آبرسانی در روستاهای استان همدان که به عنوان مجتمع‌های دارای اولویت شناسایی شده اگر همگی اجرایی شوند مشکل تأمین آب ۱۷٤ هزار نفر معادل ۲۵ درصد از جمعیت روستاها را برطرف می‌کند.

مدیرعامل شرکت آب‌وفاضلاب روستایی استان همدان با اعلام اینکه امکان ذخیره‌سازی ۱۰٦ هزار مترمکعب در روستاهای همدان وجود دارد، گفت: عمده این مخازن ذخیره احداث شده بتنی بوده یا تأسیسات جدیدالاحداثی هستند.

دختر ۲۵ ساله ملایری زیر آوار جان باخت

ریزش آوار یک منزل مسکونی در روستای "میشن" بخش زنگنه شهرستان ملایر موجب مرگ یک دختر ۲۵ساله شد.

مسئول کنترل و هماهنگی عملیات جمعیت هلال احمر همدان گفت: شامگاه شنبه یک مورد ریزش آوار یک خانه مسکونی به هلال احمر اطلاع‌رسانی شد.

محمد فضلی در گفت‌وگو با ایرنا بیان کرد: با وجود اینکه این حادثه در ساعت ۱٦:۱۵ دقیقه رخ داده بود ولی این اتفاق ساعت ۲۰:٤۰ دقیقه توسط اورژانس به هلال احمر گزارش شد.

وی با ذکر اینکه تیم‌های امدادی کمتر از ۵ دقیقه در محل حادثه حضور یافتند گفت: عملیات امداد و نجات و کشف جسد این دختر ٤ ساعت به طول انجامید.

مسئول کنترل و هماهنگی عملیات جمعیت هلال احمر همدان بیان کرد: بر اثر سیلاب این منزل مسکونی دچار خسارت شده بود و شب گذشته در حالیکه ۲ نفر در آن ساکن بودند آوار بر روی آنها ریزش می‌کند.

فضلی افزود: یکی از ساکنان در منزل به سرعت از خانه خارج شده ولی دیگری که دختر ۲۵ ساله‌ای بود زیر آوار مدفون می‌شود.

وی بیان کرد: جسد این دختر جوان پس از ٤ ساعت تلاش ۱۲ نفر از نیروهای هلال احمر در نهایت با استفاده از سگ‌های تجسس از زیر آوار پیدا شد.

آگهی مزایده(نوبت اول) اجاره کارخانه آسفالت شهرداری سامن

شهرداری سامن قصد دارد به استناد به مجوز شماره ۱/۱ مورخه ۹۵/۱/۲۳ شورای محترم اسلامی شهر برای اجاره کارخانه آسفالت خود واقع در سامن اقدام نماید.
لذا متقاضیان می‌توانند جهت دریافت اسناد و اوراق از تاریخ انتشار این آگهی به مدت یک هفته به امور قراردادهای شهرداری مراجعه نمایند. ضمناً کلیه هزینه آگهی اوراق مزایده به عهده برنده مزایده می‌باشد.

محمدرضا بشری شهردار سامن

مدیران محترم ادارات و روابط عمومی‌های گرامی
الوو پیام...
تلفن: ۳۸۲۷۹۰٤۰ - ۰۸۱ پیامک: ۱۰۰۰٦۰٦٦
E-mail: mardomi@hamedanpayam.com
ستونی برای پاسخ به‌خواسته شهروندان است

پیام تاریخ، تمدن و فرهنگ مادستان
The Message Of Madestan's History & Civilization & Culture
روزنامه همدان پیام
۲
دوشنبه ● ۳۰ فروردین‌ماه ۱۳۹۵ ● شماره ۲۶۱۴
خبر
khabar@hamedanpayam.com

از دیوان محاسبات انتظار روان‌سازی امور را داریم

استاندار همدان کار دیوان محاسبات را مراقبت از توسعه، بیت‌المال و هزینه کرد صحیح اعتبارات دانست و تفکری که کار دیوان را مانع توسعه می‌داند خطا ارزیابی کرد.

به گزارش اداره کل روابط عمومی استانداری همدان، محمدناصر نیکبخت در دیدار با مدیرکل و مدیران دیوان محاسبات استان، گفت: از اهتمام و همراهی شما و تلاش، مساعدت، راهنمایی و ارشاد برای توسعه استان و جلوگیری از تخلف ناخواسته قدردانی می‌کنم. وی با یادآوری شعار سال افزود: در اقدام و عمل برای اقتصاد مقاومتی، نحوه عملکرد دستگاه‌های نظارتی و هدایت آنها مؤثر خواهد بود و در اجرای این تکلیف همگانی از دیوان محاسبات انتظار روان‌سازی داریم. استاندار بیان کرد: باید سعی کنیم روان‌سازی را کار شایسته بدانیم و در روان‌سازی دقت شود به بیت‌المال آسیب نرسد و اجحافی به سرمایه‌های ملی و اعتباری نشود.

نیکبخت گفت: اگر نظارت قوی نباشد، بیت‌المال و همه امور و کشور آسیب می‌بیند و هر چقدر کار شما و نظارت دیوان محاسبات دقیق‌تر، علمی‌تر و بی‌غرض‌تر باشد، کار برای ما راحت‌تر است.

وی افزود: هر جا پول هست انگیزه تخلف و فساد هم می‌تواند باشد و در اینجا نظارتی‌ها باید دخالت کنند اما دخالت آنها باید به گونه‌ای باشد که جسارت و هنر مدیریت را از مدیر سلب نکنند.

نیکبخت با بیان اینکه استان همدان شایسته‌ترین استان کشور برای سرمایه‌گذاری و توسعه است، گفت: نباید سختگیری‌ها مانع جذب سرمایه‌گذار شود و سختگیری با ارشاد و مواظبت بهتر جواب می‌دهد و این روحیه را دیوان می‌تواند تقویت کند تا به عرف و فرهنگ در استان تبدیل شود.

در این دیدار، رحیم نامداری، مدیرکل دیوان محاسبات استان نیز آمادگی این مجموعه را برای همکاری در اجرای اقتصاد مقاومتی و همچنین همکاری با دستگاه‌های اجرایی برای توسعه استان اعلام کرد

غیورمردان ارتش همدان رژه رفتند

- نماینده ولی فقیه در استان: مدافعان حرم نباشند باید در داخل بجنگیم
- استاندار همدان: ارتش ایران در دنیا بی‌نظیر است

روز ارتش جمهوری اسلامی ایران یادآور رشادت‌های بزرگ مردانی است که شجاعانه جان خود را در طبق اخلاص گذاشته تا از کیان نظام مقدس جمهوری اسلامی دفاع کنند، آنانی که در طول ۸ سال دفاع مقدس الگوی رشادت، پایمردی و استقامت بودند و آنچه در توان داشتند به کار بستند و به فرمان امام خمینی(ره) با خلق حماسه‌های عظیم و به یاد ماندنی برگ‌های زرینی را به دفتر تاریخ سراسر حماسه ملت ایران افزودند. امروز هم ارتش با درک اهمیت دفاع از حریم اسلامی و امنیت ملی و با اعزام مستشاران خود به سوریه وارد عرصه دیگری شده که در کلام رهبر معظم انقلاب اینچنین معنا می‌شود:« اینها رفتند با دشمنی مبارزه کردند که اگر اینها مبارزه نمی‌کردند این دشمن می‌آمد داخل کشور... اگر جلویش گرفته نمی‌شد ما باید اینجا در کرمانشاه و همدان و بقیه استان‌ها با اینها می‌جنگیدیم و جلوی اینها را می‌گرفتیم. در واقع این شهدای عزیز ما جان خودشان را در راه دفاع از کشور، ملت، دین، انقلاب اسلامی فدا کردند».

و اینگونه است که حکمت پافشاری هوشمندانه بنیانگذار جمهوری اسلامی بر پافشاری بقای ارتش در مقابل عده‌ای که به انحلال آن رأی می‌دادند روز به روز بیشتر عیان می‌شود. ارتش با غیرت روزهای نبرد در جنگ تحمیلی امروز به نقطه امید مرزنشینان و حتی سایر مسلمانان حقیقت جو در منطقه بدل شده است تا مصداق کلام فرمانده کل قوا باشدکه: ارتش ما کلمه طیبه است.

روز گذشته آیین رژه سالروز ارتش جمهوری اسلامی ایران و حماسه‌آفرینی‌های نیروی زمینی، با شکوه و اقتدار خاصی در میدان باباطاهر همدان برگزار شد.

از ساعت ۹ صبح دیروز میدان باباطاهر میزبان غیورمردانی بود که برای نمایش اقتدار و آمادگی خود به صحنه آمده بودند و با اجرای سان و رژه دشمنان انقلاب و اسلام را ناامیدتر از گذشته کردند.

پیش از آغاز آیین رژه دقایقی را مسئولان ارشد استان به سخنرانی پرداختند که نماینده ولی فقیه در استان در بخشی از آن گفت: ارتش جمهوری اسلامی ایران در منطقه حرف نخست را می‌زند، ارتشی که در بدو انقلاب صحبت از انحلال آن بود ۴۸ هزار شهید گرانقدر را در عرصه‌های دفاع تقدیم انقلاب کرد.

آیت‌ا... محمدی افزود: بنا بر فرموده امام راحل همه افراد یک کشور اسلامی باید بسیجی باشند، زیرا دفاع از کیان اسلامی بر همگان واجب است.

وی با بیان اینکه مسأله دفاع تکلیف یک قشر خاصی نیست، گفت: دفاع از کیان کشور وظیفه همگان است، زیرا اگر این دفاع‌های جانانه نباشد هستی بشر طعمه حریق می‌شود.

امام‌جمعه همدان افزود: در حال حاضر بسیاری از کشورهای اسلامی منطقه گرفتار جنگ، خاک و خون هستند اما کشور ما به برکت وجود رهبری حکیم و مقتدر از امنیت خوبی برخوردار است.

آیت‌ا... محمدی بیان کرد: برخی کوته‌نظران می‌گویند چرا جوانان ما باید در سوریه و عراق بجنگند و دفاع کنند و این در حالی است که آنان نمی‌دانند اگر این غیورمردان و مدافعان حرم نباشند دشمن وارد کشور می‌شود و جنگ در اینجا ادامه پیدا می‌کند.

وی گفت: ارتش مکتبی و نیروهای مسلح بصیرتی باید بدانند برای چه می‌جنگند زیرا اگر این دلاوران نباشند دین عزت ندارد و کشور هم ناامن می‌شود.

استاندار همدان نیز در این آیین افزود: در تمام دنیا ارتشی با مشخصات ارتش جمهوری اسلامی وجود ندارد؛ زیرا ارتش با دیانت و اعتقادی ایران دارای نیروهای ارزشی، متدین و انقلابی است و جنگ و دفاع‌شان نیز بر اساس اعتقاداتشان است.

محمدناصر نیکبخت گفت: ارتش ایران با تمام عظمت تنها به دفاع فکر می‌کند و علاوه بر مرزهای سرزمینی مرزهای اعتقادی را نیز حفاظت و حراست می‌کند.

وی بیان کرد: در بدو پیروزی انقلاب اسلامی عده‌ای خواستار انحلال ارتش شدند که قطعاً نیت خوبی در آن نداشتند اما امام راحل آن زمان با هوشمندی و ابراز اعتمادی که به ارتش کرد دست رد بر سینه تمامی مدعیان انحلال زد.

نیکبخت افزود: دیری نگذشت که ارتش ایران نیز پاسخ اعتماد امام راحل را نیکو داد و با شجاعت و لیاقت در جنگ تحمیلی و ظالمانه عراق علیه ایران به دفاع جانانه از کشور، جان و مال و ناموس ما پرداخت.

وی گفت: ارتش ایران به‌گونه‌ای از کشور دفاع کرد که مورد تعجب همه نیروها شد و همین امر موجب پیوستن سایر نیروهای مردمی و بسیجی به ارتش جمهوری اسلامی ایران برای دفاع از کیان کشور شد.

استاندار همدان بیان کرد: افتخار ارتش جمهوری اسلامی ایران و تمامی نیروهای مسلح این است که فرماندهی کل قوای نیروهای مسلح توسط فقیهی عالیقدر انجام می‌شود، کسی که دستوراتش الهام گرفته از مکتب بزرگ اسلامی دنیاست و این مکتب و دین ناجی مظلومان در سراسر دنیاست.

نیکبخت گفت: رهبر معظم انقلاب همواره در حمایت از نیروهای مسلح تأکید داشته‌اند و در عین حال نیز به تقویت بنیه علمی و توان و تجهیزات ارتش نیز تأکید کرده‌اند.

به گفته وی، رهبر معظم انقلاب همواره می‌فرمایند که ما ارتشی قوی، متکی و قدرتمند می‌خواهیم تا از مظلومان دفاع کنند و هیچگاه ما ارتش را برای هجوم و حمله به کشوری آماده نکرده‌ایم.

استاندار همدان گفت: در شرایطی که تمام کشورهای پیرامون گرفتار خون، و جنگ و ناامنی هستند می‌بینیم که امروز دنیا ایران را برای برگزاری بزرگترین کنگره جهانی مغز و اعصاب انتخاب کرده و امروز از ۹۰ کشور دنیا ۷۰۰ جراح و پزشک برجسته به ایران آمده و در کمال امنیت و آرامش این کنگره در حال برپایی است.

به گفته نیکبخت، این موضوع حکایت از بزرگی ملت ایران و رشادت‌های نیروهای مسلح، رهبری مقتدر ایران اسلامی و حکایت از حضور و وجود سربازان گمنام امام زمان(عج) در این کشور دارد.

فرمانده پایگاه سوم شکاری شهید نوژه همدان نیز در این آیین گفت: ارتش ما ارتشی اسلامی است و با فرماندهی رهبر عزیز ارتش جمهوری اسلامی ایران مقتدر و آماده دفاع است.

رحمان افسری با بیان اینکه ۲۹ فروردین ماه روز ارتش یادآور روز حماسه آفرینی دلاورمردان ارتش جمهوری اسلامی است اظهار کرد: نیروهای مسلح ایران اسلامی همواره پاسخ دندان‌شکن به متجاوزان داده‌اند.

وی افزود: امروز ضرورت وجود ارتش بر کسی پوشیده نیست زیرا همانگونه که از کلام وحی می‌توان استنباط کرد جامعه اسلامی باید قوی و مقتدر باشد تا از تجاوز دشمن به کیان اسلامی جلوگیری کند.

افسری بیان کرد: ارتش برای اثبات پیوند ناگسستنی با انقلاب و ملت و تبعیت از فرامین رهبری فرزانه انقلاب همواره آمادگی خود را برای جانفشانی و دفاع از کیان اسلامی تا کسب درجه شهادت اعلام کرده است. فرمانده پایگاه سوم شکاری شهید نوژه همدان با اشاره به وضعیت مناطق پیرامونی ایران گفت: شرایط حاکم در منطقه ضرورت آمادگی نیروهای مسلح را بیش از پیش نشان می‌دهد.

افسری بیان کرد: امروز ارتش ایران آماده‌تر و استوارتر از گذشته است و دشمنان نظام و انقلاب بدانند که ارتش ایران آماده جان‌فشانی از حفظ و حراست از کیان کشور خود است.

یادداشت

دوستی کی آخر آمد؟!

سال ۹۴ را رهبر معظم انقلاب بنا بر ضرورت‌های داخلی و بین‌المللی سال همدلی و همزبانی دولت و ملت نام نهاد تا ملت و دولت ایران اسلامی در اتحاد با یکدیگر به سمت گذر از پیچ تاریخی مسیر انقلاب حرکت کنند.

هرچند اتحاد بین دولت و ملت در این سال در بالاترین سطح قرار گرفت اما انتخابات و ضرورت رقابت در آن شرایطی را ایجاد کرد تا برخی چندان در این مسیر حرکت نکنند.

به نظر می‌رسید که پس از انتخابات، فضای رقابت پایان یافته و همه برای رسیدن به فضای وحدت و اتحاد که لازمه دستیابی به آینده‌ای بهتر است، تلاش کنند و این فضا در کشور حاکم شود.

اما گویا خروج از این فضا برای برخی سخت است و این عده ترجیح می‌دهند تا فضا را همچنان برای بهره‌برداری‌های سیاسی گروه خود آماده، نگه دارند.

این در شرایطی است که انتخابات ریاست جمهوری در سال ۹۶ برگزار خواهد شد و دامن زدن به این انتخابات زودتر از زمان معمول، تنها سیاست‌زدگی و دلزدگی مردم از سیاست را به دنبال خواهد داشت.

همچنین مهمترین آسیب فضای سیاست‌زده، آسیبی است که به اقتصاد مقاومتی خواهد زد و امکان اقدام و عمل در این عرصه را کاهش خواهد داد.

اقدام و عمل در اقتصاد مقاومتی تکلیفی همگانی است و به همین دلیل همه باید با همدلی و همزبانی به دولت در اجرای آن کمک کنند.

می‌توان و باید همدلی و همزبانی را زیربنای اقتصاد مقاومتی دانست؛ زیرا مقاومت بدون وحدت و اتحاد شدنی نیست و این مهم را مردم ایران در مقاومت ۸ ساله در دوران دفاع مقدس به خوبی تجربه کرده‌اند.

در چنین شرایطی و با توجه به اهمیت اقتصاد مقاومتی برای استان آنچه بیش از هر موضوعی اهمیت دارد، حفظ شرایط مورد نیاز برای فعالیت اقتصادی و اقدام و عمل در اقتصاد مقاومتی است.

همدان از حاشیه‌های بی‌فایده سیاسی تاکنون سودی نبرده است و این آسیب از مهمترین موانع توسعه و بهره‌مند نشدن استان از امکانات و شرایط بهتر بوده است. نگاه به حاشیه‌های مهم سیاست در استان حکایت از آن دارد که این حاشیه‌ها هیچ وقت به نفع مردم نبوده است و معمولاً اگر از مردم حرفی به میان آمده و حاشیه‌ها به نام آنها آغاز و ادامه یافته، منظور جمع کوچک جناح، باند و گروه بوده است.

مردم همدان از حاشیه‌سازی و پرداختن به حاشیه خسته هستند. آنها می‌خواهند در سال اقتصاد مقاومتی که رهبر معظم انقلاب همه را به اقدام و عمل مکلف کرده، به جای درگیری مسئولان در حاشیه‌ها و اتلاف وقت، چگونگی تلاش آنها در وحدت با هم، برای انجام این تکلیف را شاهد باشند. در این مسیر اگر کسی رئیس‌جمهور را هم قبول ندارد و دیدگاه خاصی نسبت به وی دارد و صراحتاً این را اعلام کرده، باید به خاطر مردم استان در راستای تکلیفی که رهبری از مسئولان خواسته به کمک دولت برای اقدام و عملیاتی شدن اقتصاد مقاومتی بیاید. آنچه در هفته گذشته رخ داد، فارغ از اینکه آغازگر آن که بود و چرا باید در این شرایط به استقبال حاشیه رفت؟، به مذاق مردم خوش نیامد، مردم امسال می‌خواهند نتیجه سال‌ها مقاومت خود را در اقتصاد کشور مشاهده کنند و ببینند که این مقاومت با وحدت مسئولان و مردم در حوزه اقتصاد، معیشت آنها را بهبود خواهد بخشید.

به هر حال آنچه مردم از مسئولان انتظار دارند باعث می‌شود اقدامات مسئولان توسط مردم رصد شود و چه بهتر است که در رصد اقدامات، مردم به عملگرایی مسئولان در انجام تکالیف، برسند.

یادداشت میهمان

یادداشت اختصاصی دکتر سنایی برای همدان‌پیام

روسیه؛ دروازه تجارت و همکاری بین‌المللی همدان

اقتصاد مقاومتی که در بیانات نامگذاری سال ۹۵ از سوی رهبر معظم انقلاب با صفت "اقدام و عمل" همراه شده است، به عزم و اراده‌ای برآمده از آگاهی و دانش نیازمند است.

با همه کمبودها و مضایق اقتصادی و درآمدی در استان همدان؛ تلاش‌های استاندار فعلی که با شعار "همت همگانی" پا به عرصه مدیریت ارشد استان در دولت تدبیروامید گذاشته است؛ رنگ و بویی اقتصادی‌تر از هر استاندار دیگر دارد.

استاندار که حتی در زمان دولت قبلی نیز به صفت "مرد اول اقتصادی استان" از جانب مطبوعات لقب گرفته بود؛ حال عشق و علاقه و همت خود و مدیرانش را برای رونق اقتصادی استان گذاشته است.

افزایش ارتباطات بین‌المللی که به صورت جدی در دستور کار استان قرار دارد برای نیل به همکاری‌های فرامرزی اقتصادی؛ در زمینه جذب سرمایه‌گذاری‌های خارجی، دستیابی به صنایع پیشرو، صادرات محصولات صنعتی و فرآورده‌های کشاورزی انجام می‌گیرد.

دکتر مهدی سنایی، سفیر جمهوری اسلامی ایران در روسیه که خود فرزند استان و برآمده از شهر نهاوند است، در ۲ سال گذشته مشوق و عامل اصلی برای پیوستن تجارت و صنعت همدان به کشورهای خارجی به‌ویژه روسیه بوده است.

باز کردن راه برای ارتباط همدان و روسیه از طریق سفارت ایران در روسیه و تأمین شرایط لازم برای آگاهی‌بخشی به مدیران و سرمایه‌گذاران بخش خصوصی و هماهنگی تنگاتنگ با استانداری همدان در دوره پیش‌گفته، در دستور کار سفیر ایران قرار داشته است.

سفر مقامات سیاسی، اقتصادی و فرهنگی استان به روسیه در پاییز سال ۱۳۹۳، اینک با پاسخ استاندار سوردلوفسک به همدان؛ درهای رابطه را بیش از گذشته باز کرده و امیدواری‌ها برای به سرانجام رسیدن روابط اقتصادی، تجاری و فرهنگی را با قطعیت بیشتری همراه کرده است.

یادداشت اختصاصی دکتر مهدی سنایی، سفیر فوق‌العاده و تام‌الاختیار ایران در فدراسیون روسیه برای روزنامه همدان‌پیام که از مسکو برای تحریریه فرستاده است، به قصد خوش‌آمد به تیم سیاسی- اقتصادی روسیه به استان و توجه و آگاهی‌بخشی به طرف‌های همدانی است که بتوانند از فرصت به وجود آمده برای نجات و رونق اقتصادی استان بهره‌مند شوند.

اجرای اینگونه برنامه‌های عملی اگر با کوته‌بینی، تنگ‌نظری و یا سنگ‌اندازی احتمالی مواجه نشود؛ گام‌زدن در مسیر "اقدام و عملی" است که در فرمایشات مقام معظم رهبری و شعار سال به آن تأکید و فرمان داده شده است.

فرصتی برای بین‌المللی شدن اقتصاد و صنعت همدان

چارچوب همکاری که بین استان همدان و استان سوردلوفسک روسیه از یک سال‌ونیم پیش فراهم شد با سفر استاندار سوردلوفسک با یک تیم بزرگ از وزرای دولت این منطقه و صاحبان صنایع و کارخانه‌های آن، فرصتی بی‌بدیل را برای اتصال مجاری اقتصادی و علمی استان همدان به کشور بزرگ روسیه پدید می‌آورد بی‌تردید تداوم این رشته تماس‌ها می‌تواند نقش بسزایی در دستیابی استان همدان به رونق و توسعه اقتصادی ایفا کند.

سوردلوفسک با مرکزیت شهر یکاترینبورگ با جمعیتی بیش از ٤ میلیون نفر که ۲ میلیون نفرشان در صنایع و کارخانه‌ها اشتغال دارند، یکی از ۵ منطقه اقتصادی و صنعتی روسیه است. استان سوردلوفسک در منطقه اورال روسیه دارای مبادلات چند میلیارد دلاری با دیگر کشورهاست و برگزار کننده یکی از نمایشگاه‌های بین‌المللی تکنولوژی‌های برتر در تابستان هر سال است.

صنایع فلزی، معدنی، کشاورزی و همچنین ماشین‌سازی منطقه سوردلوفسک سهم بسزایی در اقتصاد کشور روسیه دارد و دانشگاه فدرال اورال در شهر یکاترینبورگ که در کنار دانشگاه‌های متعدد صنعتی و پزشکی در این شهر که تعدادشان به بیش از صد دانشگاه و مرکز دانشگاهی و پژوهشی می‌رسد؛ یکی از ۱۰ دانشگاه برتر فدراسیون روسیه است.

در هیأت بیش از ۵۰ نفره‌ای که از روسیه به سرپرستی "یوگنی کوی واشف" استاندار سوردلوفسک به استان همدان سفر می‌کنند، ۳ وزیر دولت این منطقه خودمختار، رئیس اتاق بازرگانی، رئیس شورای دانشگاه‌های این استان و مدیران عامل ۳۵ کمپانی و واحد صنعتی در حوزه الکترونیک، ماشین‌سازی، لوله، فلزات، ساختمان، تصفیه‌آب، حفاری، پزشکی، حمل‌ونقل، لبنیات، کشاورزی، دام و طیور و بهداشت و دارو حضور دارند.

امیدوارم با توجه ویژه‌ای که از استاندار محترم همدان و همکاران ایشان نسبت به این همکاری سراغ داریم مجموعه‌های مختلف صنعتی، تجاری، دانشگاهی و فرهنگی استان از حضور این هیأت بزرگ و عالی‌رتبه بهره‌برداری حداکثری داشته باشند و پیوند وثیقی با نهادها و ساختارهای مختلف منطقه فدرال سوردلوفسک ایجاد کنند. این سفر که به دنبال سفر پاییز سال ۱۳۹۳ هیأت اقتصادی و تجاری استان همدان به شهر یکاترینبورگ صورت می‌گیرد می‌تواند موجب تحرک جدی و ماندگار در روابط استان همدان و فدراسیون روسیه شود.

توسعه روابط میان استان‌های ایران با استان‌ها و مناطق روسیه از جمله موارد دارای اولویت در دستور دستگاه سیاست خارجی جمهوری اسلامی ایران با فدراسیون روسیه است و در سالجاری شاهد اتفاقات جدی و برداشتن گام‌های بزرگی در این زمینه خواهیم بود.

روابط جمهوری اسلامی ایران با فدراسیون روسیه به عنوان گسترده‌ترین کشور جهان، یکی از ۵ عضو شورای امنیت سازمان ملل و یکی از ۱۰ اقتصاد بزرگ دنیا- که در ابعاد سیاسی و امنیتی نیز در منطقه و جهان دارای رویکردهای مشترک فراوان با کشور ماست- در همه ابعاد و زمینه‌ها به صورت جدی در حال گسترش است.

اینجانب به عنوان فرزند استان همدان و خادم مردم نهاوند در دوره هشتم و نهم مجلس شورای اسلامی امیدوارم که استان همدان در مسیر روابط دو کشور نقش اثرگذار و شایسته‌ای ایفا کند و همه مناطق استان و همچنین شهرستان تاریخی نهاوند از این فرصت ظرفیت بهره مناسب ببرند.

shenide@hamedanpayam.com

شنیده‌ها

۱- سهم ایتالیا در توسعه استان افزایش یافته است. گویا قرار است خط راه‌آهن سریع‌السیر همدان- تهران را ایتالیایی‌ها بسازند. گفتنی است تکنولوژی پتروشیمی هگمتانه نیز ایتالیایی است و ایتالیایی‌ها برای انتقال تکنولوژی در صورت درخواست سرمایه‌گذار، اعلام آمادگی کرده‌اند.

۲- ایران به آمریکا سنگ پا صادر کرد. گویا سنگ پا از جمله اقلام صادرات سال گذشته ایران به آمریکا بوده است. گفتنی است میزان واردات ایران از آمریکا در سال گذشته ۱٤۹ میلیون و ۷۵۱ دلار بوده است.

۳- همدان مقصد گردشگری توریست‌های خارجی می‌شود. گویا فرانسوی‌ها همدان را به عنوان یکی از مقصدهای گردشگری خود در ایران انتخاب کرده‌اند. گفتنی است همدان به‌رغم توانمندی‌هایی که در بخش گردشگری دارد، هنوز مقصد گردشگری نیست!

٤- یک منتخب مجلس دهم، مشاور استاندار شد. گویا استاندار کردستان یکی از منتخبان مجلس دهم این استان را به عنوان مشاور استاندار منصوب کرده است. گفتنی است این اقدام تاکنون سابقه نداشته است.

۵- حضور سخنرانان حزبی و جناحی برای داغ کردن رقابت‌های دو شهرستان رزن و ملایر آغاز شده است. گویا اصولگرایان در این زمینه پیشقدم بوده‌اند. گفتنی است تبلیغات رسمی انتخابات از دوم اردیبهشت‌ماه آغاز خواهد شد.

خبر

انجمن اسلامی مدارس همدان با رهبر معظم انقلاب دیدار می‌کنند

در آستانه میلاد امام علی (ع) و در ماه مبارک رجب اعضای انجمن اسلامی مدارس استان با رهبر معظم انقلاب دیدار خواهند داشت.

مجتبی عباسی سرپرست اتحادیه انجمن‌های اسلامی دانش‌آموزان استان همدان با بیان این خبر به همدان پیام گفت: در این دیدار که با همراهی اعضای اتحادیه انجمن‌های اسلامی دانش‌آموزان کشور انجام می‌گیرد در کنار برنامه اصلی که بیانات مقام معظم رهبری است برنامه‌های متنوع دیگری هم در نظر گرفته شده است.

کشیک جاده‌ای هزار ساعته هلال‌احمر در نوروز ۹۵

جمعیت هلال‌احمر استان همدان آمار ۱۵ روزه اجرای شانزدهمین طرح ملی ایمنی و سلامت مسافران نوروزی را اعلام کرد.

به گفته مدیر روابط عمومی جمعیت هلال‌احمر استان همدان با گذشت ۱۵ روز از آغاز طرح ملی ایمنی و سلامت مسافران نوروزی در ۲۱ پایگاه ثابت و ۸ پایگاه سیار و ٦ خیمه نماز و ۷ ایستگاه سلامت و ۹ فضای دوستدار کودک و یک نمایشگاه مربوط به این جمعیت خدمات مربوط به اجرای این طرح ارائه شده است.

مقصود شعبانی افزود: با حضور و مشارکت هزار و ۸۹ نفر از اعضای جوانان و داوطلبان جمعیت هلال‌احمر که شامل ۷۲۵ مرد و ۳٦٤ زن هستند، این طرح با موفقیت به فعالیت‌های خود ادامه می‌دهد.

وی بیان کرد: با توجه به اینکه این طرح از ۲۵ اسفندماه ۹٤ تا ۱۵ فروردین‌ماه ۹۵ برقرار بود، در این مدت زمان تعداد مسافران مراجعه‌کننده به پایگاه‌های ثابت ٤۱ هزار و ٤۷٤ نفر بوده است و همچنین ۷۷٦ هم مراجعه‌کننده به پست سحاب داشته‌ایم.

شعبانی در ادامه افزود: تعداد مراجعه‌ها به ایستگاه سلامت، ۲ هزار و ۸۳ نفر و تعداد مراجعه به خیمه نماز ۸۰٦ نفر و هزار و ۸۳۳ نفر هم فضای دوستدار کودک بوده است.

وی گفت: همچنین ٤۱ هزار و ۲٤۳ نقشه شهرستانی و استانی در بین مسافران توزیع شده و همچنین تعداد ۲۳ هزار و ۳٦۰ سایر محصولات و ۳۸ هزار و ٦۱۸ سایر بروشورها ارائه شده است.

شعبانی در پایان بیان کرد: در حوزه داوطلبان هم ۸۲ نفرروز پزشک در قالب ۸۰۸ ساعت، پیراپزشک و پرستار هم ۱۲۲ نفر روز در قالب هزار و ۳٤ ساعت فعالیت و کشیک جاده‌ای داشته‌اند.

ایجاد مراکز دندانپزشکی در دستور کار بهداشت همدان

رئیس گروه سلامت دهان و دندان مرکز بهداشت استان همدان از ایجاد مراکز تجمعی دندانپزشکی در این استان خبر داد.

بهروز صدیق در گفت‌وگو با فارس با اشاره به اجرای مرحله دوم طرح وارنیش فلورایدتراپی دانش‌آموزان در مدارس همدان، گفت: مرحله دوم عمل وارنیش فلورایدتراپی در مدارس، پیش و پس از عید در شهرستان‌های استان آغاز شد.

وی با بیان اینکه کار با ٤۰ درصد پیشرفت ادامه دارد، افزود: امیدواریم تا آخر اردیبهشت ماه (پیش از تعطیلی مدارس) بتوانیم عمل وارنیش فلورایدتراپی را بر روی دندان‌های دانش‌آموزان انجام دهیم.

پیام تاریخ، تمدن و فرهنگ مادستان
The Message Of Madestan's History & Civilization & Culture
روزنامه همدان پیام
۳
دوشنبه ● ۳۰ فروردین‌ماه ۱۳۹۵ ● شماره ۲۶۱۴
مادستان
madestan@hamedanpayam.com

کاهش ۲۰ درصدی سطح زیر کشت چغندرقند در نهاوند

نهاوند- خبرنگار همدان‌پیام: امسال با هدف کاهش کشت‌های پرآب‌بر و کمک به حفاظت از منابع آبی، کشت چغندر را با ۲۰ درصد کاهش، به ۳ هزار هکتار رسانده‌ایم.

مدیر جهادکشاورزی شهرستان نهاوند به همدان‌پیام گفت: سال گذشته ۳ هزار و ۵۰۰ هکتار از اراضی نهاوند زیرکشت چغندرقند رفت که هم در بحث منابع آبی و هم ظرفیت کارخانه‌های قند با مشکل مواجه شدیم.

احمد باقری با بیان اینکه نهاوند هر ساله با تأمین ۵۰ درصد چغندر استان، رتبه نخست را در استان داشته است، افزود: امسال نیز با این میزان سطح زیر کشت جایگاه نهاوند در بحث چغندرقند حفظ خواهد شد و پیش‌بینی می‌شود ۱۸۰ هزارتن چغندر قند از این میزان سطح زیر کشت برداشت شود.

وی گفت: تاکنون ٤٠ درصد معوقات چغندرکاران به دلیل کمبود نقدینگی کارخانه‌های قند پرداخت نشده است که با کاهش سطح زیرکشت این محصول، اینگونه مشکلات نیز مدیریت می‌شود.

وی همچنین افزود: سعی شده افزایش کشت‌های کم‌آب‌بر، جایگزین کاهش کشت‌های پر آب بر شود؛ از این‌رو تا کنون سطح زیر کشت‌ها، گلخانه‌ها را از ٦ هکتار به ۳۰ هکتار افزایش داده‌ایم و درصدد افزودن ۲۰ هکتار دیگر، به ظرفیت گلخانه‌ها هستیم.

باقری بیان کرد: در ازای هر هزار متر کشت گلخانه‌ای به بهره‌برداران ۱۰۰ میلیون تومان تسهیلات اعطا خواهد شد.

مدیر جهادکشاورزی شهرستان نهاوند اظهار کرد: امسال با هدف کاهش کشت‌های پرآب‌بر و کمک به حفاظت از منابع آبی، کشت چغندر را با ۲۰ درصد کاهش، به ۳ هزار هکتار رسانده‌ایم.

در کمیته برنامه‌ریزی شهرستان مطرح شد

افق‌های روشن اعتبارات رزن در سال ۹۵

رزن- بهمن هوشمندی- خبرنگار همدان‌پیام: امسال نخستین کمیته برنامه‌ریزی شهرستان رزن در حالی برگزار شد که فرماندار در این جلسه از افق‌های روشن اعتبارات سالجاری خبر داد.

فرماندار رزن در این جلسه با اشاره به وضعیت بودجه‌های سالجاری گفت: برای اجرایی شدن طرح‌ها و پروژه‌های نیمه‌کاره باید اولویت‌سنجی و با توجه به شرایط اعتبارات توزیع شود.

فتحعلی حسینی افزود: امسال افق‌های روشن‌تری نسبت به سال گذشته در حال شکل‌گیری است و اخبار خوبی در حوزه اعتبارات می‌رسد که امیدواریم در درازمدت برای کشور و ملت گشایش و برکت به همراه داشته باشد.

وی با اشاره به نامگذاری سال جدید از سوی رهبر معظم انقلاب به عنوان سال «اقتصاد مقاومتی، اقدام و عمل» بیان کرد: یکی از مهمترین بحث‌ها در عملی کردن اقتصاد مقاومتی همین توزیع صحیح اعتبارات است.

به گفته فرماندار رزن، یکی دیگر از راه‌های عملی کردن اقتصاد مقاومتی نظارت صحیح در قبل و همچنین حین اجرای پروژه‌هاست.

حسینی با اشاره به نداشتن نظارت کافی در پروژه‌ها گفت: در برخی پروژه‌ها نظارت به صورت مناسب و مطلوب صورت نمی‌گیرد که این مهم یک نوع خیانت به مردم است.

وی با بیان اینکه خیرین ظرفیت مناسبی برای حوزه عمرانی هستند، افزود: باید از مجموعه خیرین و خودیاری‌ها برای پیشبرد پروژه‌ها استفاده کرد و این نوع خودیاری‌ها به شکل مطلوب ساماندهی شود.

فرماندار رزن همچنین از واگذاری پروژه‌ها به بخش خصوصی خبر داد و گفت: از نکات دیگر که در دستور کار دولت تدبیروامید جای دارد، واگذاری پروژه‌ها به بخش خصوصی است که دولت در این زمینه حاضر است صفر تا صد پروژه‌ها را واگذار کند.

وی افزود: با توجه به کند شدن اجرای پروژه‌ها نباید بگذاریم پروژه‌ها متوقف شوند و اگر این اتفاق بیفتد به ضرر دولت و مردم خواهد بود.

تخصیص ٤٤٠ میلیاردی اعتبارات سفر رئیس‌جمهوری

حسینی در ادامه با اشاره به تخصیص ٤٤٠ میلیارد ریالی اعتبارات سفر ریاست‌جمهوری گفت: از رهاورد این سفر برای طرح‌های ۳ مجتمع آبرسانی، کنارگذر، سد شنجور و تصفیه‌خانه، ٤٤٠ میلیارد ریال اعتبار تخصیص یافته است که باید تا پایان سال ۹۵ به بهره‌برداری برسد.

آبگیری سدهای رزن پس از چندین سال

فرماندار رزن همچنین با اشاره به وضعیت بارش‌های اخیر در شهرستان رزن از جاری شدن آب در رودخانه شرقی رزن موسوم به قوروچای خبر داد و افزود: با توجه به بارش‌های چند روزه در رزن آب در این رودخانه به حرکت درآمده است که موجبات امیدواری کشاورزان را مهیا می‌کند.

حسینی همچنین در ادامه از آبگیری کامل سدهای گونلو و چپقلو هم سخن گفت و بیان کرد: به دنبال بارش‌های بی‌سابقه در فروردین ماه در شهرستان رزن، سد گونلو با ظرفیت ۵۰۰ هزار مترمکعب و همچنین سد چپقلو با ظرفیت ٦٠ هزار مترمکعب آبگیری کامل شده و این در حالی بوده است که سدهای مذکور در سالیان پیش خشک شده بودند.

در هفته سلامت

۸ پروژه بهداشت و درمان افتتاح و کلنگ‌زنی می‌شود

نهاوند- میترا عباسی- خبرنگار همدان‌پیام: در کارگروه سلامت و امنیت غذایی شهرستان نهاوند از افتتاح و کلنگ‌زنی ۸ پروژه بهداشت و درمانی با اعتبار ۲ میلیارد تومان، خبر داده شد که این پروژه‌ها شامل راه‌اندازی اورژانس بیمارستان شهید حیدری، رختشوی‌خانه بیمارستان علیمرادیان، امحا زباله و آزمایشگاه بیمارستان شهید حیدری و کلنگ‌زنی نوسازی مراکز بهداشت و درمان گیان، باباقاسم، مرکز شماره ۲ شهری و پایگاه بهداشتی مهدیه هستند.

اگرچه کارگروه سلامت و امنیت غذایی به منظور فرارسیدن هفته سلامت برگزار شده بود؛ اما با توجه به اهمیت دفن پسماندهای زباله روستایی، بیشترین زمان این کارگروه به این بحث اختصاص یافت و فرماندار نهاوند با ابراز نارضایتی از وضعیت نامناسب دفن زباله در روستاها گفت: از مجموع ۱٦۹ روستای شهرستان کمتر از ۱۰ روستا، محل دفن زباله مطابق با استانداردها را دارند و این یک مشکل بسیار جدی در روستاهاست.

کریم حمیدوند با نارضایتی از عملکرد برخی دهیاران در خصوص رسیدگی به این وضعیت هم بیان کرد: متأسفانه درآمدزایی برخی دهیاران تحت کنترل نیست و بخشداران نظارت خوبی ندارند که همین روند موجب شده دهیاران به وظیفه ذاتی خود که بخشی از آن سازمان‌دهی وضعیت بهداشت و محیط روستاهاست، بی‌توجه باشند. همچنین تنها به صدور مجوزهای ساخت‌وساز بسنده کنند که این مسأله شرایط فعلی دفن زباله را در روستاها رقم زده است. در ادامه جانمای مناسب برای دفن زباله‌های روستایی با همکاری بخشداران، محیط زیست و منابع طبیعی یکی از مصوبات این جلسه بود که با توجه به وضعیت نامناسب دفن زباله روستایی به تصویب رسید.

ورود آب‌وفاضلاب کشتارگاه صنعتی نهاوند به مسیل کنار این کشتارگاه با توجه به آلایندگی بالای آن از دیگر موارد مورد انتقاد فرماندار در این جلسه بود.

در ادامه هم برگزاری همایش دوچرخه‌سواری، همایش غلبه بر دیابت با حضور دانشگاه آزاد اسلامی، مسابقه مقاله‌نویسی، بازدید از مراکز تهیه و توزیع مواد غذایی و بوفه مدارس، عیادت از بخش داخلی بیمارستان و... بخشی از برنامه‌های هفته سلامت شبکه بهداشت نهاوند با شعار جهانی غلبه بر دیابت بود که در این کارگروه عنوان شدند.

گزارش

کارشناس برنامه‌ریزی شهری در خصوص پایانه نهاوند می‌گوید

ترمینال جدید نهاوند شناسنامه شهر است

■ جذب مسافر فرهنگ‌سازی و نظارت می‌خواهد

» معصومه کمالوند

پایانه‌های مسافربری نهاوند با هزینه بخش خصوصی رقمی معادل ۱۲میلیارد تومان، اواخر سال ۹۳ افتتاح و به بهره‌برداری رسید، راننده‌ها با رفتن به فرمانداری خواستار بازگشت به ترمینال سابق شدند تا شاید اوضاع کساد و انتظار صندلی‌های خالی خودروها و نیمکت‌های انتظار پایانه به پایان برسد.

این موضوع پس از یک نشست اضطراری به نشست کمیته ترافیک موکول شد؛ کمیته‌ای که چندان در اجرای مصوباتش آن هم در این خصوص چندان موفق عمل نکرده است.

اما نتیجه کمیته ترافیک شهرستان هم تکرار مصوبات و تأکیدهایی بود که باز هم راننده را به جای نخست بازگرداند و باید در نظر داشت اجرا شدن بحث نظارت و پیگیری مصوبات ترافیکی تنها می‌تواند این گره را باز کند، نه تکرار مصوبه‌ای که پشتیبان اجرایی ندارد.

اما نظر مردم در این میان بر اجرا شدن برخی راهکارهاست؛ اینکه برخی هنوز نمی‌دانند ترمینال جدید کجا واقع شده و مسافران از این مکان جابه‌جا می‌شوند، برای همین ترجیح می‌دهند به ترمینال سابق بروند آن هم از سر عادت، و نهایت هم خوراک مسافربرهای شخصی می‌شوند که ترمینالی در ٤ گوشه شهر برای خودشان برقرار کرده‌اند.

کارشناسان هم با تأکید بر بحث فرهنگ‌سازی و روشن کردن این قضیه، بر اینکه ترمینال نباید تعطیل شود با برخی از مردم و مسئولان ارشد شهرستان توافق نظر دارند.

ترمینال جدید مکان‌یابی مناسب، احداث نامناسب

یک کارشناس ارشد برنامه‌ریزی شهری در این‌باره می‌گوید: جانمایی ترمینال جدید نهاوند ۲۰ سال پیش در طرح تفضیلی مشاور مسکن و شهرسازی سابق، نوع کاربری آن تعیین شده است؛ بنابراین نباید از جانمایی نامناسب آن گفت، زیرا کاربری ترمینال داشته و ساخته شده است. همچنین احداث نامناسب بوده نه مکان‌یابی، حداقل باید طوری ساخته می‌شد که در محدوده بلوار خلیج فارس و ورودی آورزمان نبود و کمی عقب‌نشینی می‌داشت.

به گفته مهدی نساری، وقتی این پروژه با کیفیت احداث شده است و امکاناتی هم دارد و مجهز هم هست و از طرفی چهره مناسبی به شهر داده است و برای شهرستانی که داعیه مقصد گردشگری دارد زیبنده نیست که ترمینال سابق با آن موقعیت و وضعیت محل استقبال و آغاز سفر مسافران و میهمانان باشد.

به ترمینال قدیم فکر نکنید

وی با تأکید بر اینکه ترمینال جدید نهاوند شناسنامه شهر است و ترمینال قدیم دخمه‌ای شده است، گفت: در حال حاضر موقعیت کنونی ترمینال قدیم برای مسافربری مناسب نیست و قرار است به عنوان شهر ماشین ساماندهی شود و در حال حاضر هم با وجود امنیت در شهر ترمینال باید در محدوده خارج شهر باشد، ولی ترمینال سابق در محدوده شهر و از رده خارج است.

اما موضوع دیگر اینکه باید فرهنگ‌سازی کرد و با نظارت اجازه نداد که هر گوشه شهر یک ترمینال شود، متأسفانه دور ایستاده‌ایم و می‌گوییم مردم بروند ترمینال جدید، حالا این مردم که هنوز نمی‌دانند ترمینال جدید کجاست باید بدانند از کدام مسیر، چطور و کجا بروند.

نساری در پاسخ به اینکه برخی راننده‌ها هفته جاری با صف کشیدن خودروها مقابل ترمینال برای مسافرکشی اقدام کردند و از ترمینال خارج شده‌اند و در مسیری پرخط قرار گرفته‌اند، نظارت را باید چه کرد؟، می‌گوید: با توجه به جمعیت شهرستان یک ایستگاه نیروی انتظامی برای شهر بیشتر نمی‌شود در نظر داشت که در میدان امام مستقر است که اگر درجه شهرستان بالاتر بود، ۲ ایستگاه پلیس مستقر می‌شود که آن وقت یکی هم در مسیر ترمینال مستقر می‌شد. از طرفی هم تعاونی می‌تواند با قراردادی با نیروی انتظامی سربازی را در این قسمت برای نظارت دائم مستقر کند تا راننده‌های شخصی دور از چشم نظارت تخلف نکنند.

اما اگر حمل‌ونقل دست ناوگان شهری باشد نظارت و کنترل با برنامه‌ریزی بیشتری اجرا می‌شود. نمی‌شود گذاشت هرکس شغلش این نیست با پیکانی بیاید و مسافرکشی کند و بازار مسافربرها را کساد کنند که آنها به اشتباه تصور کنند این کسادی به دلیل جابه‌جایی ترمینال است.

وی با تأکید بر اینکه شهرداری، نیروی انتظامی، حمل‌ونقل، پایانه‌ها، ترمینال جدید با تعامل باهم می‌توانند این شرایط را کنترل کنند، بیان می‌کند: حداقل باید یک ماه بحث نظارت و اجرای مصوبات کمیته ترافیک را جدی پیگیر و در دستور کار قرار داد تا آن وقت به نتیجه رسید.

البته این میان برخی مسافربرها همیشه در هر شرایطی کارشکنی می‌کنند و جزو همان ۱۵درصد هستند اما اگر ما همین ۷۰ درصد را هم به اجرای قانون قانع و به ترمینال جدید هدایت کنیم کار بزرگی کرده‌ایم.

بازگشت به ترمینال سابق، بازگشت به عقب است

این کارشناس می‌گوید: در کل ترمینال جدید نهاوند یک ساختمان شکیل و مجهز است که بخش خصوصی آن را ساخته است و حتی از برخی شهرهای همجوار و استان‌هایی مثل کرمانشاه و لرستان و شهرستان‌های آن مجهزتر است، به جای حرف از تعطیلی باید فرهنگ‌سازی کرد.

اما در خصوص شهر ماشین که سیکل اداری زمان‌بری دارد در سال ۹٤ یک کمیسیون تغییر کاربری ماده ۵ در استان برای نهاوند داشته‌ایم که آن هم آنقدر تعداد خواسته‌ها و موارد شهرستان بالا بوده که فرصتی برای طرح ترمینال و تغییر کاربری آن به عنوان شهر ماشین نشده است.

کوتاه از شهرستان

تخریب ۵ باب ساختمان مسکونی در فامنین

۵ ساختمان مسکونی بر اثر شدت بارش‌ها در شهرستان فامنین تخریب شد.

فرماندار فامنین در گفت‌وگو با ایرنا گفت: بر اثر شدت بارش‌ها ۲ اصطبل دام در روستاهای این شهرستان تخریب و ۲ مورد خسارت به قنات عمومی در این شهرستان وارد شد که جمع خسارات به این شهرستان بر اثر شدت بارش‌ها ۲۰ میلیارد ریال برآورد شده است.

ظاهر پورمجاهد افزود: میزان بارندگی‌ها تا روز پنجشنبه هفته گذشته در این شهرستان ۵۵ میلیمتر گزارش شده است.

به گفته وی، در این شهرستان آب‌گرفتگی منازل به دلیل باز شدن به موقع آبراه‌ها اتفاق نیفتاد.

پورمجاهد گفت: همچنین تا ۱۳ فروردین‌ماه بر اثر سرمازدگی ۱۵ میلیارد ریال خسارت به سردرختی و باغ‌های شهرستان فامنین خسارت وارد شده است.

بهره‌برداری از طرح‌های سفر رئیس‌جمهوری در اسدآباد تا پایان امسال

با توجه به تخصیص اعتبار به ۱۱طرح نیمه‌تمام شهرستان اسدآباد در سفر رئیس‌جمهوری به استان همدان، با جذب این اعتبار تا پایان سال این طرح‌های عمرانی بهره‌برداری می‌شود.

فرماندار اسدآباد در گفت‌وگو با ایرنا گفت: اسدآباد با ۱۱ طرح مهم و ۳۰ میلیارد تومان اعتبار بیشترین طرح‌های استان را از سفر ریاست‌جمهوری دارد.

مسعود بکایی افزود: این طرح‌ها بالای ۵۰ درصد پیشرفت داشتند که از سال‌های گذشته به علت کمبود اعتبار نیمه‌تمام رها شده بودند.

به گفته وی، از این طرح‌ها ۸ طرح مستقل با اعتبار ملی شامل توسعه بیمارستان قائم(عج)، ساخت دانشکده فنی و مهندسی سید جمال‌الدین اسدآبادی، اصلاح شبکه‌های فاضلاب شهری، تکمیل استخر چند منظوره آزادی، احداث ساختمان پرستاری علوم پزشکی و تکمیل آموزشکده فنی‌وحرفه‌ای است.

بکایی از مدیران دستگاه‌های اجرایی خواست همت خود را برای جذب صد درصدی اعتبارات به کار گیرند.

فامنین دارای رتبه نخست طرح همزمان‌سازی در استان

فامنین- خبرنگار همدان‌پیام: هم‌اکنون در شهرستان فامنین، ۸۰۰ رأس همزمان‌سازی فحلی انجام گرفته است.

مدیر جهادکشاورزی شهرستان فامنین در گفت‌وگو با همدان‌پیام با توجه به نامگذاری سال جدید به نام «اقتصاد مقاومتی، اقدام و عمل» گفت: در این شهرستان از آغاز سال جدید اقدامات خوبی در زمینه همزمان‌سازی فحلی صورت گرفته است.

علی موحدی افزود: این مجموعه توانسته در بین ۸۰۰ رأس دام سبک این شهرستان طرح همزمان‌سازی را به اجرا درآورد که با این اقدام، رتبه نخست را در استان به دست آورده‌ایم.

نگران تغذیه حیات وحش اسدآباد نیستیم

با وجود بارندگی‌های اخیر و جاری شدن رودخانه‌ها و احیای مراتع و چراگاه‌ها در دشت اسدآباد دیگر نگران تغذیه حیات وحش نیستیم.

رئیس حفاظت محیط زیست اسدآباد در گفت‌وگو با ایرنا گفت: دشت اسدآباد زیستگاه گونه‌هایی جانوری مانند قوچ‌ومیش، گراز، گرگ، روباه، خرگوش، تشی، سمور و همچنین اقامتگاه موقت ده‌ها گونه از پرندگان مهاجر است که خشکسالی‌های اخیر زندگی آنها را تهدید می‌کرد.

رامین رمضانی افزود: در این روزهای بارانی حیات‌وحش از خطر شکارچیان نیز در امان بودند، زیرا به علت گل‌آلود شدن زمین امکان شکار بسیار سخت می‌شود.

طرح هادی روستای آبدر ملایر افتتاح شد

به مناسبت سالروز تأسیس بنیاد مسکن و حساب ۱۰۰ امام راحل(ره)، طرح هادی روستای آبدر از توابع بخش سامن ملایر افتتاح شد.

به گزارش ایرنا، مدیر بنیاد مسکن ملایر در این آیین گفت: از ۲ میلیارد و ۸۰۰ میلیون ریال اعتبار هزینه شده برای این طرح، یک میلیارد ریال آن از محل اعتبارات استانی، یک میلیارد و ۵۰۰ میلیون ریال از محل قیر ابلاغی و ۳۰۰ میلیون ریال از محل مشارکت مردمی بوده است.

مسعود رضایی بیان کرد: اجرای طرح هادی روستای آبدر از سال ۸۹ به طول یک کیلومتر آغاز شد که در این راستا ۱۹۰ جلد سند مالکیت هم صادر و تحویل مالکان در این روستا شد.

سهمیه کشت سیب‌زمینی در رزن مشخص نشده است

امسال مقدار سهمیه کشت سیب‌زمینی در شهرستان رزن هنوز مشخص نشده است.

مدیر جهادکشاورزی شهرستان رزن در گفت‌وگو با فارس با بیان اینکه کشت بهاره در شهرستان از اواخر اردیبهشت ماه تا اوایل خردادماه آغاز می‌شود، گفت: بیشتر محصولات کشت بهاره شامل سیب‌زمینی، خیار، گوجه فرنگی، ذرت علوفه‌ای، هندوانه و حبوبات است.

مرتضی شعبانی بیان کرد: کشت سیب‌زمینی شهرستان از سال ۹۱، به میزان ۹ هزار هکتار بوده است که سال گذشته بر اساس دستور سهمیه ابلاغی جهادکشاورزی به ۷ هزار و ۵۰۰ هکتار رسید.

الووو پیام

ایمیل ——— mardomi@hamedanpayam.com
پیامک ——— ۱۰۰۰۶۰۶۶
تلفن و پیام‌گیر ——— ۳۸۲۷۹۰۴۰ - ۰۸۱

نامناسب بودن پارک شهرک قائم

از وسیله بازی گرفته که سالم و مناسب نیستند تا امنیت رفت‌وآمد بچه‌ها موقع رفتن به پارک همه مشکلات این نقطه از شهر است و گاهاً مشکل تصادف هم در مقابل این پارک به دلیل شلوغی و ازدحام بچه‌ها هم به وجود می‌آید. نبود بوفه و صندلی کم هم از دیگر نواقص این پارک است.

همچنین جمع شدن معتادان و جوانان بیکار هم موجب مزاحمت برای خانواده‌ها شده است.

شهروند تویسرکانی

در منطقه چرم‌سازی اکثر منازل ۳ طبقه شده‌اند و اکثر آنها هم به مسافران از مبالغ ۵۰ تا ۱۰۰ هزار تومان کرایه داده می‌شود. علاوه بر اینکه تمام کوچه‌ها پارکینگ شده‌اند و حتی جا برای خودروهای ساکنان باقی نمی‌ماند، از طرفی سروصداها و رفت‌وآمدهای بی‌موقع آنها هم از ساکنان سلب آسایش کرده است.

می‌دانم نظارت بر این موضوعات بر عهده کیست؟ اما به نظر می‌رسد نیازمند توجه و پیگیری است. البته اگر مسئولان ببینند...!

پناهی

قرار بود بیمارستان تأمین اجتماعی در رزن داشته باشیم که زمینی هم گویا وجود دارد اما تا الان که خبری نیست.

در صورتی که شهروندان رزنی به دلیل نبود این بیمارستان مجبورند برای استفاده از خدمات بیمه به همدان مراجعه کنند.

محمدی یکی از شهروندان رزن

در میدان اصلی شهر تویسرکان وجود چند مغازه در میدان امام(ره) از بورس گردو گرفته تا فروش سبزی‌های کوهی و شیر و دوغ موجب شلوغی و ایجاد چهره بدی به شهر شده است؛ به شکلی که رفت وآمد خانواده‌ها با مشکل روبه‌رو شده است و از هر قشری در این مکان ازدحام می‌کنند.

بارها از شهرداری و مراجع ذی‌ربط خواسته‌ایم تدابیری بیندیشند؛ ولی متأسفانه خبری نیست.

تماس تلفنی

برای نبود مراکز اشتغال‌زا در شهرستان رزن به مسئولان امر انتقاد وارد است. بسیاری از دوستان من هم از بیکاری در این شهرستان رنج می‌برند. دولتمردان بهتر است به جای شعار، عمل‌گرا باشند.

حسین یکی از جوانان رزن

خبر

ارتقای منطقه حفاظت شده خانگرمز به پناهگاه حیات‌وحش

منطقه حفاظت شده خانگرمز تویسرکان به پناهگاه حیات‌وحش ارتقا می‌یابد.

رئیس اداره محیط زیست تویسرکان در گفت‌وگو با فارس گفت: کارشناسان سازمان محیط‌زیست از منطقه خانگرمز به همین منظور بازدید کرده‌اند.

امیر شیراوند امروز مساحت منطقه حفاظت شده خانگرمز را حدود ۹ هزار و ۳۰۰ هکتار عنوان کرد و افزود: بودجه پروژه مرکز بازدیدکنندگان خانگرمز تأمین می‌شود.

وی با اشاره به اینکه پایگاه‌های موقت سیار تنها در فصل بهار و تابستان به منظور بیتوته مأموران فعال هستند، گفت: یک پایگاه اصلی و ۳ پایگاه موقت سیار در این منطقه مستقر است.

رئیس اداره محیط زیست تویسرکان، گونه‌های غالب در منطقه را قوچ، میش، کل و بز دانست و از مسافران برای سیر و سیاحت از منطقه بسیار زیبایی خانگرمز در فصل بهار و تابستان دعوت کرد.

شیراوند با بیان اینکه روزانه بیش از ٤۰۰ نفر در نوروز امسال از این منطقه به صورت رایگان بازدید کردند، گفت: مجوز مدیریت سازمان محیط زیست همدان برای ورود به منطقه ممنوعه خانگرمز ضروری است.

بازنگری طرح هادی در ۳ روستای بهار

طرح هادی در ۳ روستای شهرستان بهار بازنگری می‌شود.

مدیر بنیاد مسکن انقلاب اسلامی شهرستان بهار در دیدار با امام‌جمعه این شهرستان از اتمام طرح هادی تمام روستاهای شهرستان بهار خبر داد و گفت: در حال حاضر بازنگری طرح هادی در روستاهای دهنجرد، چوتاش و خوشاب سفلی را در برنامه داریم.

به گزارش فارس، حسین سماواتی از صدور و واگذاری ۱۰ هزار و ۸۸۳ جلد سند روستایی و ۲ هزار و ٤۲۸ سند شهری در شهرستان بهار خبر داد و افزود: نسبت به معرفی ۵ هزار و ۸۵٦ نفر از متقاضیان تسهیلات طرح ویژه بهسازی و نوسازی مسکن به بانک‌های عامل اقدام شده است.

وی با اشاره به اینکه تاکنون برای ۵ هزار و ۵۸ نفر عقد قرارداد شده است، گفت: برای ٤ هزار و ۷۷۷ واحد پایان کار صادر شده است.

حجت‌الاسلام حبیب حاتم‌نیا، امام‌جمعه بهار هم خدمات بنیاد مسکن در روستاهای شهرستان را مطلوب دانست و خواستار تداوم این اقدامات شد.

پیام تاریخ، تمدن و فرهنگ مادستان
The Message Of Madestan's History & Civilization & Culture
روزنامه همدان پیام
۴
دوشنبه ● ۳۰ فروردین‌ماه ۱۳۹۵ ● شماره ۲۶۱۴
ایران و جهان
siasat@hamedanpayam.com

مجلس

مجلس پیگیر قتل دختر افغانستانی است

نماینده مردم ورامین در مجلس شورای اسلامی ضمن محکومیت قتل ستایش قریشی دختر ٦ ساله افغانستانی در خیرآباد ورامین، گفت: این حادثه دل مردم ایران و به خصوص مردم ورامین را به درد آورد. به گزارش تسنیم، سید حسین نقوی‌حسینی در مجلس با تأکید بر لزوم برخورد قاطعانه با قاتل دختر ٦ ساله افغانستانی، افزود: مجلس شورای اسلامی این موضوع را پیگیری خواهد کرد و طبق قوانین جمهوری اسلامی ایران با قاتل ستایش قریشی برخورد خواهیم کرد؛ چراکه برای دستگاه قضایی جمهوری اسلامی ایران تفاوتی بین قتل دختر ایرانی و افغانستانی وجود ندارد. به همین دلیل ما قاطعانه پیگیر این پرونده هستیم تا مسبب این قتل به سزای عمل ننگین خود برسد.

دولت

یک تروریست در غرب کشور دستگیر شد

وزیر اطلاعات از دستگیری یک عنصر تروریستی در غرب کشور خبر داد و گفت: وی از سوی گروه‌های تروریستی مأموریت داشته است.
به گزارش پایگاه اطلاع‌رسانی وزارت اطلاعات، حجت‌الاسلام والمسلمین سید محمود علوی افزود: سربازان گمنام امام زمان (عج) در وزارت اطلاعات با اشراف حداکثری، به خصوص در استان‌های غربی کشور با تعامل و مشارکت فعال مردمی توانستند در یک اقدام اطلاعاتی و عملیاتی در تاریخ (۲۷ فروردین ماه۹۵) یکی از عناصر تروریستی را دستگیر کنند.

مجلس

سه‌شنبه، پایان بررسی لایحه بودجه سال ۹۵ کل کشور در مجلس

سخنگوی کمیسیون تلفیق بودجه مجلس شورای اسلامی گفت: پیش‌بینی ما این است که بررسی لایحه بودجه سال ۹۵ کل کشور سه‌شنبه هفته جاری در مجلس به پایان برسد.
محمدرضا پورابراهیمی روز یکشنبه در گفت‌وگو با ایرنا با یادآوری اینکه مجلس تا دوشنبه پیشنهادهای الحاقی لایحه بودجه سال ۹۵ کل کشور را بررسی می‌کند
پس از بررسی لایحه بودجه سال ۹۵ کل کشور ما بررسی لایحه احکام دائمی برنامه توسعه را در دستور کار داریم و باید این لایحه را تصویب کنیم.

خبر

سامانه اس ۳۰۰ رونمایی شد

با حضور رئیس‌جمهور و فرماندهان ارشد نظامی کشورمان از سامانه پدافند هوایی اس ۳۰۰ رونمایی شد.
در رژه ارتش در جوار حرم حضرت امام خمینی(ره) سامانه پدافند هوایی اس ۳۰۰ از مقابل جایگاه ویژه عبور کرد.
به گزارش ایرنا، روسیه پس از رفع تحریم‌های سازمان ملل علیه کشورمان، قرارداد اس ۳۰۰ را در دستور کار قرار داد و پس از تجدید و اصلاح این قرارداد، سامانه اس ۳۰۰ وارد کشور شد.

موافقت جهانگیری با واگذاری مسئولیت کامل اجرای اقتصاد مقاومتی به وزارت کشور در ۲ استان

معاون وزیر کشور گفت: معاون اول رئیس‌جمهوری با پیشنهاد وزیر کشور مبنی بر واگذاری مسئولیت کامل اجرای اقتصاد مقاومتی در ۲ استان کشور به این وزارتخانه موافقت کرده است.
محمدحسین فروزان‌مهر در گفت‌وگو با ایرنا افزود: وزیر کشور پیشنهادی به معاون اول رئیس‌جمهوری و رئیس ستاد اقتصاد مقاومتی داده است که بر اساس این پیشنهاد وزارت کشور مسئولیت کامل اجرای اقتصاد مقاومتی در ۲ استان کشور را به صورت نمونه بپذیرد.
وی ادامه داد: خوشبختانه این پیشنهاد وزیر کشور با موافقت معاون اول رئیس‌جمهوری همراه بوده است.
معاون هماهنگی اموراقتصادی و توسعه منطقه وزیر کشور گفت: در این زمینه با استان‌ها مکاتبه کردیم تا استان‌هایی که تمایل به استان پایلوت در اجرای اقتصاد مقاومتی دارند، ضمن اعلام آمادگی، برنامه‌ها، اولویت‌ها و اختیاراتی که برای اجرای برنامه‌ها نیاز دارند را اعلام کنند.
فروزان‌مهر با بیان اینکه تاکنون ۱۱ استان کشور آمادگی خود را در این زمینه اعلام کرده‌اند،افزود: در حال حاضر یک جمع‌بندی از استان‌هایی که آمادگی خود را اعلام کرده‌اند، صورت گرفته و قرار است بر اساس شاخص‌ها ۲ استان را انتخاب کنیم.
وی گفت: امیدواریم در اجرای اقتصاد مقاومتی در ۲ استان به صورت پایلوت، تمامی اختیارات جهانگیری به عنوان رئیس مرکز فرماندهی اقتصاد مقاومتی به وزیر کشور تفویض شود.
معاون وزیر کشور بیان کرد: قطعاً با توجه به اهتمام جدی رحمانی فضلی، موضوع اقتصاد مقاومتی تنها به عنوان یک تکلیف اداری نگاه نمی‌شود و علاقمند است تکالیف مدنظر رهبر معظم انقلاب و رئیس‌جمهوری را عملیاتی کند.

همکاری‌های هسته‌ای ایران و اروپا می‌تواند از فردو آغاز شود

صالحی گفت: در زمینه همکاری‌های هسته‌ای میان ایران و اروپا گفت‌وگوی خوبی با هیأت اتحادیه اروپا داشتیم که می‌تواند از سایت فردو آغاز شود.
به گزارش ایسنا، علی‌اکبر صالحی صبح روز یکشنبه پس از دیدار با کمیسیونر انرژی و اقدامات اقلیمی اتحادیه اروپا در جمع خبرنگاران گفت: پس از برجام گفت‌وگوها و رفت‌وآمدهای متعددی میان ایران و برخی از کشورهای اروپایی صورت گرفت و این‌بار شاهد حضور مجموعه اتحادیه اروپا در این چارچوب هستیم.
وی افزود: بر اساس فصل سوم برجام همکاری‌های علمی و تحقیقاتی هسته‌ای ایران با کشورهای طرف مقابل دیده شده است.
رئیس سازمان انرژی اتمی گفت: نتیجه مذاکرات امروز ۲ هیأت ایران و اتحادیه اروپا در قالب بیانیه‌ای رسانه‌ای منتشر و در اختیار عموم قرار می‌گیرد.
صالحی بیان کرد: امیدواریم شاهد حرکت گسترده و شتابان در خصوص فعالیت‌های دوجانبه در بخش‌های مختلف هسته‌ای باشیم که این فعالیت‌ها می‌تواند از سایت فردو به‌ویژه در بخش آزمایشگاهی آغاز شود.

حسن روحانی در سالروز ارتش

در یک دست تدبیر و عقلانیت داریم و در دست دیگر شمشیر

رئیس‌جمهور گفت: ارتش جمهوری اسلامی ایران به کل ملت تعلق دارد و ارتش جناحی و حزبی نیست.
حجت‌الاسلام والمسلمین حسن روحانی صبح روز یکشنبه در مراسم سی و هشتمین سالروز ارتش جمهوری اسلامی ایران در جوار حرم امام خمینی(ره) بیان کرد: طبق فرمان و وصیت امام (ره) و طبق تدبیر فرماندهی معظم کل قوا، ارتش جمهوری اسلامی ایران ارتشی است که به کل ملت ایران تعلق دارد و ارتش جناحی، حزبی، یا این گروه و آن گروه و این قوم و آن قوم نیست، بلکه ارتش اسلام، نظام اسلامی و کل ملت ایران است.
گزیده سخنان روحانی را به گزارش فرارو در ادامه می‌خوانید:
▪ ارتش جمهوری اسلامی از میهن، نظام، قانون، ملت، حیثیت، جان ملت، منافع و مصالح ملی دفاع می‌کند. امام راحل فرمود که یک فرد یا در ارتش می‌ماند و یا به حزب و گروهی تعلق می‌یابد و راه دومی وجود ندارد. اگر فردی می‌خواهد به حزب و جناحی وابسته باشد نباید در ارتش حضور داشته باشد. امام(ره) فرمود که وابستگی به جناح و حزب به معنای نابودی ارتش جمهوری اسلامی است که البته این کلام امام راجع به کل نیروهای مسلح صادق است و امام راجع به بقیه نیز با همین صراحت سخن گفته‌اند.
▪ این ارتش توانمند و مقتدر با انگیزه‌های دینی و اسلامی به فکر منافع ملی کشور است و از مرزهای جغرافیایی، سیاسی و فرهنگی کشور و ایمان و آیین مردم به خوبی حفاظت و حراست می‌کند. اگر ارتش جمهوری اسلامی ایران سپاه پاسداران انقلاب اسلامی، نیروی انتظامی و بسیج مقتدر در دوران دفاع مقدس برابر متجاوزان نمی‌ایستادند، امروز سرنوشت دیگری در انتظارمردم ایران بود.
▪ اگر امروز می‌بینید قدرت‌های استکباری و مزدورانشان در منطقه نمی‌توانند چشم طمع به جمهوری اسلامی ایران و نگاه خیانت‌آمیز به این ملت داشته باشند به خاطر اقتدار نیروهای مسلح است. اقتدار به معنای قدرت مشروع و مقبول است و امروز ارتش و سایر نیروهای مسلح محبوب دل مردم مقبول اذهان و افکار عمومی و مورد اعتماد مردم هستند. اگر امروز در این منطقه ناامن به کشور امن‌مان و ایران با ثباتمان افتخار می‌کنیم به خاطر داشتن ارتشی قوی، سپاهی مقتدر و بسیجی دلاور است.
▪ همه ما یک هدف واحد را دنبال می‌کنیم، دیپلماسی ما و نیروهای مسلح ما هدف واحدی را دنبال می‌کند. هدف ما امنیت ملی، اقتدار، ثبات، و توسعه کشور است. ما در یک دست کتاب، منطق، تدبیر، و عقلانیت داریم و در دست دیگرمان شمشیر و این دو را در کنار هم می‌بینیم قدرت نرم و قدرت سخت ما و قدرت سرد و گرم ما در کنار هم هستند.
▪ وجود نیروهای مسلح برای آن است که اگر متجاوزین دست به سوی منافع ملی ما دراز کردند آن دست قطع و تجاوز دفع شود. دیپلماسی ما نیز در میدان مذاکره به دنبال حفظ حقوق ملت ایران است و همان طور که نیروهای مسلح در ۸ سال دفاع مقدس از جمهوری اسلامی دفاع کردند دیپلمات‌های ما هم در صحنه مذاکرات نه در برابر یک کشور معمولی، بلکه برابر قدرت‌های جهانی با کمال شهامت، ایمان و اقتدار و با همان اوصافی که رهبر معظم انقلاب آنها را متدین و شجاع خواندند در صحنه سخن و مذاکره و دیپلماسی از کشورمان دفاع کردند.
همانطور که نیروهای مسلح دست متجاوزین را از این سرزمین قطع و سرزمینمان را از وجود متجاوزان پاک کردند دیپلمات‌های ما در صحنه جهانی همین کار را انجام داده و قطعنامه‌های ظالمانه را ملغی و از حق ایران در داشتن توان دفاعی به خوبی دفاع کردند تا جایی که امروز حتی دشمنان ما می‌گویند قدرت و توان نظامی و موشکی ایران نه ربطی به برجام و نه ربطی به قطعنامه ۲۲۳۱ دارد. خودشان معترف هستند در مذاکرات مبنا این بوده که قدرت نظامی ما حفظ و تقویت شود.
▪ کسی که می‌گوید ما قدرت سخت نیاز نداریم ساده‌لوح است و کسی که می‌گوید ما قدرت نرم نیاز نداریم نگاهش کوته‌بینانه است. ما همه با هم و در کنار هم داخل یک کشتی هستیم که یک نفر آن را فرماندهی می‌کند. ما دارای رهبر واحد، دولت واحد، قانون واحد و ملت واحد و همه در کنار هم هستیم. ولو اینکه سلیقه ما در گفتار یکی نباشد اما قطعاً اهداف ما یکی است و یک مسیر را دنبال می‌کنیم که پایان آن مسیر حفظ حقوق مردم مصالح ملی و اقتدار ملی باشد.
▪ همانطور که چند روز پیش در حضور سران کشورهای اسلامی گفتم قدرت جمهوری اسلامی ایران و قدرت نظامی، سیاسی، و اقتصادی ما علیه همسایگانمان و کشورهای جهان اسلام نیست ما قدرت کشورهای اسلامی را قدرت خود و قدرت خود را قدرت کشورهای اسلامی می‌دانیم.
▪ آن روزی که بغداد در برابر تروریست‌ها درخطر بود جمهوری اسلامی به ندای ارتش، دولت و ملت عراق پاسخ مثبت داد و از دروازه‌های بغداد و حرم‌های شریف دفاع و در برابر متجاوزین ایستادگی کردند. روزی که دمشق در خطر بود جمهوری اسلامی و رزمندگان ما بودند که به ندای دولت و ملت سوریه پاسخ مثبت دادند و با اعزام مستشاران از پایتخت شامات و حرم‌های شریف دفاع کردند. من به سران کشورهای اسلامی هم گفتم که اگر پایتخت شما نیز توسط تروریسم و صهیونیست تهدید شود و درخواست کمک کنید قدرتی که به شما پاسخ مثبت می‌دهد جمهوری اسلامی ایران است.

آیت‌ا... محمد یزدی:

حاکمیت در اسلام تعددبردار نیست

آیت‌ا... محمد یزدی به مسأله تشکیل نظام اسلامی و حاکمیت ولایت فقیه اشاره کرد و گفت: اصل موضوع ولایت فقیه از مسائلی است که مورد اتفاق همه فقهاست.
به گزارش ایسنا، رئیس مجلس خبرگان رهبری در ادامه به ریشه‌یابی حق ولایت فقیه در قرآن اشاره کرد و افزود: خدا در قرآن برای پیامبر(ص) سمت رسالت و مجری و حاکمیت را تعیین کرده و رسالت به معنای این است که پیامبر پیام و احکام دین را مستقیم و یا از طریق امین وحی دریافت کند و به جامعه اسلامی برساند و به خصوص در بحث عبادت که کسی حق کم کردن و زیاد کردن آن را ندارد حتی شخص رسول اکرم(ص)، چون از مباحث توقیفی به شمار می‌رود.
یزدی با بیان اینکه بیشتر احکام اسلام اجتماعی و سیاسی است، گفت: همه پیام‌های اسلام عبادی نیست، بلکه دستوراتی هم هست که در قرآن بیان شده و به عنوان احکام سیاسی و اجتماعی و حدود از آن نام برده می‌شود و اجرای آن نیازمند مجری است و آن مجری شخص پیامبر(ص) است که عهده‌دار ولایت و امامت جامعه هستند و کسی حق ندارد از دستورات او تخلف کند، یعنی پیامبر(ص) حق امر و نهی را دارند.
وی با بیان اینکه هیچکس جز خدا حق خالقیت ندارد، بیان کرد: پیامبر(ص) پس از رسالت، به حکم قرآن عهده‌دار ولایت و امامت هم بودند و اگر امامت نبود، رسالت ایشان ناقص می‌ماند.
رئیس مجلس خبرگان رهبری با بیان اینکه امامت بالاتر از رسالت است چون پایان‌ناپذیر و نامحدود است و به همین دلیل حضرت علی(ع) را به عنوان ولی امر و حاکم مسلمین در روز غدیر به اذن خدا منصوب کرده‌اند، گفت: ولی امر، حاکم الهی و مجری خدا در جامعه اسلامی است و کسی هم حق مخالفت با برگزیده الهی را ندارد.
یزدی افزود: اداره جامعه اسلامی در زمان غیبت کبری به نواب عام حضرت حجت(عج) که فقها هستند، گذاشته شده است و حتی می‌توانند حدود و امثال آن را در جامعه اجرا کنند.رئیس شورای عالی جامعه مدرسین حوزه گفت: فقها به عنوان حاکم شرعی به شمار می‌روند و حاکمیت در اسلام تعددبردار نیست و تنها یک فقیه، باید توسط فقها به عنوان حاکم انتخاب شود تا قدرت او بیشتر شود.
وی افزود: حاکمیت به معنای حق ولایت داشتن است و باید همه اطاعت و پیروی کنند و نمونه این حاکمیت در تاریخ انقلاب اسلامی به وسیله امام راحل مشهود و مشخص شد.

تا انتخابات

رئیس ستاد انتخابات کشور:

گزارشی دال بر امنیتی شدن در انتخابات اخیر نداشتیم

رئیس ستاد انتخابات کشور گفت: در اکثر جاهایی که در انتخابات قبلی مشکل داشتیم بدون اینکه این موارد به شورای تأمین استان‌ها و شهرستان‌ها برسند توسط فرمانداران مدیریت شد.
به گزارش ایسنا، مقیمی در جلسه شورای اداری استان لرستان با اشاره به اینکه در سال ۹٤ انتخابات پنجمین دوره مجلس خبرگان رهبری و دهمین دوره مجلس شورای اسلامی به صورت همزمان برگزار شد، گفت: در انتخابات گذشته ۲/۵ برابر دور قبل کاندیداها ثبت‌نام کردند کار برای هیأت‌های اجرایی و نظارت سخت شده بود اما این مهم باعث ایجاد نشاط سیاسی در جامعه شد و یک ظرفیت محسوب می‌شد.
قائم‌مقام وزیر کشور در امور سیاسی با بیان اینکه در هیچ کجای کشور گزارشی دال بر امنیتی شدن انتخابات نداشتیم افزود: حتی در اکثر جاهایی که در انتخابات مشکل پیدا می‌کردیم کار بدون اینکه به شورای تأمین استان‌ها و شهرستان‌ها برسد توسط خود فرمانداران مدیریت می‌شد.
وی با اشاره به اینکه در یکی دو حوزه مشکلاتی به وجود آمد که یکی از آن حوزه‌ها یکی از شهرستان‌های لرستان بود، گفت: در انتخابات اخیر حتی هیچ موردی از برخورد فیزیکی و قومی و قبیله‌ای مشاهده نکردیم.
مقیمی با بیان اینکه این نحوه برخورد با انتخابات ثمره تلاش همه استان‌ها و شهرستان‌ها بود و البته مسئولان امنیتی استان‌ها و شهرستان‌ها شورای تأمین خوبی را تشکیل دادند و از تجارب قبلی استفاده کردند، بیان کرد: استفاده از افراد صاحب نام و تأثیرگزار باعث شد که با خیلی از داوطلب‌ها صحبت‌هایی صورت گیرد و خوشبختانه انتخابات در دور اول در یک شرایط کاملاً امن و مطلوب برگزار شود.
وی گفت: در روز هفتم اسفندماه همه قشرهای جامعه خود را صاحب انتخابات می‌دانستند آن هم در شرایطی که در خارج از مرزها تحت فشار و تهدید بودیم که البته با حضور نیروهای امنیتی، نظامی و انتظامی چنانچه تحرکاتی وجود داشت احاطه لازم داشتیم.
مقیمی افزود: در این انتخابات اخیر همه داوطلبان توانستند حرف خود را بزنند و در تمام کشور حتی در نقاط مرزی، عشایری، روستایی، شهری، مراکز استان‌ها و کلان‌شهرها فعالیت سیاسی شکل گرفت و خوشبختانه نشاط سیاسی در کل کشور برقرار بود.
وی گفت: هیچ گروهی نمی‌تواند بگوید برای تبلیغات انتخاباتی محدودیت داشتیم به جز دو سه مورد که داوطلبان مجوز برای سخنرانی نداشتند همه گروه‌ها توانستند تبلیغات خوبی داشته باشند.
مقیمی بیان کرد: وزارت کشور تمام تلاش خود را به کار گرفت تا کسی ادعا نکند که ما بهتر می‌توانستیم فعالیت کنیم اما شرایط برای ما مهیا نبود.

مشارکت در دور دوم انتخابات ضروری است

یک عضو شورای مرکزی انجمن اسلامی دانشجویان دانشکده حقوق و علوم سیاسی دانشگاه تهران گفت: مشارکت در دور دوم انتخابات ضروری است.
محمد رهبری در گفت‌وگو با ایسنا، بیان کرد: مشارکت در دور دوم انتخابات مانند دور نخست آن ضرورت دارد؛ چراکه مشارکت در دور دوم حماسه ۷ اسفندماه به پایان می‌رسد.
وی گفت: با توجه به فضای فعلی و محدود شدن کاندیداها نسبت به دور نخست می‌توان گفت که انتخاب کاندیدا در حال حاضر انتخاب اصلح است. کسانی باید انتخاب شوند که به جای منافع شخصی، گروهی و جناحی به فکر منافع ملی هستند.
این فعال دانشجویی همچنین بیان کرد: در این مقطع لازم است که کاندیداها از تخریب یکدیگر نیز دوری کنند و گروه‌های سیاسی اخلاق را رعایت کنند. همه باید تلاش کنند تا انتخاباتی سالم برگزار شود.
وی افزود: مردم به صورت کلی به کاندیداهای اخلاق‌مدار گرایش دارند و مایلند که اخلاقیات در کنار قواعد سیاسی رعایت شود.

مفقودی
کارت دانشجویی احسان پورمحمدی فرزند حسین به شماره شناسنامه ۳۸۶۰۴۷۴۸۰۴ رشته عربی دانشگاه بوعلی‌سینا به شماره دانشجویی ۹۱۱۲۲۶۱۰۱۸ مفقود گردیده و از درجه اعتبار ساقط می‌باشد.

مفقودی
کارت دانشجویی آتوسا باباخانی فرزند حمید به شماره شناسنامه ۳۸۶۰۵۴۲۰۵۲ رشته کارشناسی معماری موسسه عمران و توسعه به شماره دانشجویی ۹۳۱۵۲۸۱۰۱۳ مفقود گردیده و از درجه اعتبار ساقط می‌باشد.

مفقودی
کارت دانشجویی سجاد نیک‌مرادی فرزند غلامحسین به شماره شناسنامه ۳۸۶۰۸۶۹۸۲۵ رشته علوم مهندسی آب دانشگاه بوعلی‌سینا به شماره دانشجویی ۹۳۱۲۴۵۰۰۳۰ مفقود گردیده و از درجه اعتبار ساقط می‌باشد.

هیأت موضوع قانون تعیین تکلیف وضعیت ثبتی اراضی و ساختمان‌های فاقد سند رسمی
آگهی موضوع ماده ۳ قانون و ماده ۱۳ آیین‌نامه قانون تعیین تکلیف وضعیت ثبتی اراضی و ساختمان‌های فاقد سند رسمی
برابر رأی شماره ۱۳۹۴۶۰۳۲۶۰۰۵۰۰۰۸۲۸ مورخه ۹۴/۱۰/۱۷ هیأت اول/ دوم موضوع قانون تعیین تکلیف وضعیت ثبتی اراضی و ساختمان‌های فاقد سند رسمی مستقر در واحد ثبتی نهاوند تصرفات مالکانه و بلامعارض متقاضی آقای علی سیف فرزند رحم خدا به شماره شناسنامه ۲۱۷۱۷ به شماره ملی ۳۹۶۰۲۱۷۳۶۶ صادره از نهاوند در ششدانگ یکباب ساختمان به مساحت ۴۲/۵۱ مترمربع پلاک یک باقیمانده فرعی از ۲۲۲ اصلی بخش یک نهاوند واقع در نهاوند خیابان آزادگان نبش کوچه خریداری از مالک رسمی خانم آسیه محمودپور محرز گردیده است. لذا به منظور اطلاع عموم مراتب در دو نوبت به فاصله ۱۵ روز آگهی می‌شود، در صورتی که اشخاص نسبت به صدور سند مالکیت متقاضی اعتراضی داشته باشند می‌توانند از تاریخ انتشار اولین آگهی به مدت دو ماه اعتراض خود را به این اداره تسلیم و پس از اخذ رسید، ظرف مدت یک ماه از تاریخ تسلیم اعتراض، دادخواست خود را به مرجع قضایی تقدیم نمایند. بدیهی است در صورت انقضای مدت مذکور و عدم وصول اعتراض طبق مقررات سند مالکیت صادر خواهد شد. (م‌الف ۱۰۱۷)
تاریخ انتشار نوبت اول: ۱۳۹۵/۱/۳۰
تاریخ انتشار نوبت دوم: ۱۳۹۵/۲/۱۴
محمدعلی جلیلوند– رئیس ثبت اسناد و املاک نهاوند

آگهی حصر وراثت
آقای حمید نیک‌انجام فرزند منوچهر دارای شناسنامه شماره ۶۱۴ به شرح دادخواست به کلاسه۹۵۰۰۳۹ح۱۳۱ح از این حوزه درخواست گواهی حصر وراثت نموده و چنین توضیح داده که شادروان منوچهر نیک‌انجام فرزند محمدباقر به شناسنامه شماره ۵۰۷ متولد ۱۳۱۸/۹/۲۵ در تاریخ ۱۳۹۴/۱۲/۱۲ در اقامتگاه دائمی خود بدرود زندگی گفته ورثه آن مرحوم منحصر است به: یک عیام دائم و یک پسر و پنج خواهر به اسامی ذیل ولاغیر ۱-فاطمه بهرامی فرزند جواد به شماره شناسنامه ۸۱۹ صادره از حوزه ۳ همدان همسر متوفی ۲-حمید نیک‌انجام به شماره شناسنامه ۶۱۴ صادره از همدان، پسر متوفی ۳-مژگان نیک‌انجام به شماره شناسنامه ۲۳۳ صادره از همدان، دختر متوفی ۴-مریم نیک‌انجام به شماره شناسنامه ۲۴۵ صادره از همدان، دختر متوفی ۵-سارا نیک‌انجام به شماره شناسنامه ۱۴۸۹۱ صادره از همدان، دختر متوفی ۶-محبوبه نیک‌انجام به شماره شناسنامه ۱۷۴ صادره از همدان، دختر متوفی ۷-شیرین نیک‌انجام به شماره شناسنامه ۱۱۵۲ صادره از همدان، دختر متوفی و ارز ماترکش طبق فرم ۱۸ مالیاتی به شماره ۳۴۹۳ مورخ ۱۳۹۵/۱/۲۶ بیش از سی میلیون ریال اعلام گردیده است اینک با انجام تشریفات مقدماتی درخواست مزبور را در یک نوبت آگهی می‌نماید تا هر کسی اعتراضی دارد و یا وصیتنامه از متوفی نزد او باشد از تاریخ نشر نخستین آگهی ظرف یک ماه تقدیم دارد والا گواهی صادر خواهد شد.(م الف ۸۴۱)
قاضی حوزه ۱۳۱ شورای حل اختلاف همدان

آگهی موضوع ماده ۳ قانون و ماده ۱۳ آیین‌نامه قانون تعیین تکلیف وضعیت ثبتی اراضی و ساختمان‌های فاقد سند رسمی
برابر رأی شماره ۱۳۹۴۶۰۳۲۶۰۰۸۰۰۰۱۳۰ مورخه ۹۴/۳/۱۲ و کلاسه شماره ۱۳۹۲۱۱۴۴۲۶۰۰۸۰۰۰۱۷۳ هیأت موضوع قانون تعیین تکلیف وضعیت ثبتی اراضی و ساختمان‌های فاقد سند رسمی مستقر در واحد ثبتی شهرستان رزن تصرفات مالکانه و بلامعارض متقاضی آقای مصطفی احمدی کیا فرزند کمندعلی به شماره شناسنامه ۱۴۴۵ صادره از رزن به شماره ملی ۳۹۹۱۰۳۸۹۶۱ در یک باب خانه ذیل آن به مساحت ۱۵۸ مترمربع قسمتی از پلاک ۵۹- اصلی شهرستان رزن واقع در بخش ۵ همدان حوزه ثبتی رزن خریداری با واسطه از مالک رسمی آقای عباس رضایی دارنده نسق زراعی شماره ۲۸۳۴۱ دفترخانه ۵ همدان محرز گردیده است لذا به منظور اطلاع عموم مراتب در دو نوبت به فاصله ۱۵ روز آگهی می‌شود، در صورتی که اشخاص نسبت به صدور سند مالکیت متقاضی اعتراضی داشته باشند می‌توانند از تاریخ انتشار اولین آگهی به مدت دو ماه اعتراض خود را به این اداره تسلیم و پس از اخذ رسید، ظرف مدت یک ماه از تاریخ تسلیم اعتراض، دادخواست خود را به مرجع قضایی تقدیم نمایند. بدیهی است در صورت انقضای مدت مذکور و عدم وصول اعتراض طبق مقررات سند مالکیت صادر خواهد شد.(م‌الف ۳۶)
تاریخ انتشار نوبت اول: ۱۳۹۵/۱/۳۰
تاریخ انتشار نوبت دوم: ۱۳۹۵/۲/۱۴
غلامرضا شیرخانی خرم، رئیس ثبت اسناد و املاک شهرستان رزن

هیأت موضوع قانون تعیین تکلیف وضعیت ثبتی اراضی و ساختمان‌های فاقد سند رسمی
آگهی موضوع ماده ۳ قانون و ماده ۱۳ آیین‌نامه قانون تعیین تکلیف وضعیت ثبتی اراضی و ساختمان‌های فاقد سند رسمی
برابر رأی شماره ۹۵/۱/۲۲ مورخ ۹۵/۱/۱۳۵ هیأت اول موضوع قانون تعیین تکلیف وضعیت ثبتی اراضی و ساختمان‌های فاقد سند رسمی مستقر در واحد ثبت ملک اسدآباد تصرفات مالکانه و بلامعارض متقاضی آقای حسین عابدی‌لقمان فرزند حسین به شماره شناسنامه ۲۵۳۲ صادره از اسدآباد در ششدانگ یک باب خانه به مساحت ۱۸۰/۲۳ مترمربع در قسمتی از پلاک ۱۸۴۳ اصلی واقع در کوی شهیدنوری خریداری با واسطه از مالک رسمی آقای باقر قهرمانی محرز گردیده است. لذا به منظور اطلاع عموم مراتب در دو نوبت به فاصله ۱۵ روز آگهی می‌شود، در صورتی که اشخاص نسبت به صدور سند مالکیت متقاضی اعتراضی داشته باشند می‌توانند از تاریخ انتشار اولین آگهی به مدت دو ماه اعتراض خود را به این اداره تسلیم و پس از اخذ رسید، ظرف مدت یک ماه از تاریخ تسلیم اعتراض، دادخواست خود را به مرجع قضایی تقدیم نمایند. بدیهی است در صورت انقضای مدت مذکور و عدم وصول اعتراض طبق مقررات سند مالکیت صادر خواهد شد.(م‌الف ۳۶۴)
تاریخ انتشار نوبت اول: ۱۳۹۵/۱/۳۰
تاریخ انتشار نوبت دوم: ۱۳۹۵/۲/۱۳
کامران متقی – کفیل ثبت اسناد و املاک اسدآباد

در پرونده کلاسه ۹۴۰۹۲۲ اجرایی طی رأی صادره از شعبه دوم حقوقی دادگستری شهرستان اسدآباد محکوم علیه شمسعلی خانی فرزند شعبانعلی محکوم به فروش ماترک مرحوم شعبانعلی خانی و تقسیم بهاء آن بین وراث بشرح نظریه کارشناسی و ۵۰۰,۰۰۰ ریال نیم‌عشر دولتی در حق صندوق دولت گردیده است لذا با توجه به اینکه محکوم علیه نسبت به برائت ذمه خویش اقدامی نکرده‌اند این اجرا به درخواست محکوم له اقدام به توقیف اموالی به شرح ذیل که در تاریخ ۱۳۹۵/۲/۱۹ ساعت ۱۰ صبح اقدام به عملیات مزایده جهت تأدیه محکوم‌به می‌نماید معهذا کسانی که تمایل به شرکت در مزایده را دارند می‌توانند در مدت ۵ روز قبل از مزایده اموال مشروحه ذیل را ملاحظه نمایید. ضمناً مزایده در اجرای احکام مدنی دادگستری اسدآباد برگزار می‌گردد. اموال توقیفی شامل: ۱- یک باب منزل مسکونی متروکه و فاقد سند واقع در روستای امین‌آباد و یک جفت نسق کشاورزی شامل زمین‌های آبی و دیم به صورت ۴ سهم مشاع از ۱۶۰ سهم مشاع اراضی مزروعی از ۱۹/۲ شعیر مشاع از ۹۶ شعیرشسدانگ اراضی قریه امین‌آباد بانضمام یک قطعه قلمستان به مساحت تقریبی ۴۵۰ مترمربع با حق آبه که مجموع اراضی ۶ هکتار که حدوداً ۱/۵ هکتار آبی و بقیه دیم می‌باشد که مجموعاً به ارزش ۳۲۰,۰۰۰,۰۰۰ ریال می‌باشد و توسط کارشناسان قیمت‌گذاری شده است بدیهی است برنده مزایده کسی است که بیشترین قیمت را پیشنهاد نماید. می‌بایست ده درصد را فی‌المجلس و مابقی را ظرف مدت یک ماه از اریخ مزایده تأدیه نماید.(م‌الف ۳۷۱)
اجرای احکام مدنی دادگستری اسدآباد

آگهی حصر وراثت
خانم مدینه گداری‌فر دارای شناسنامه شماره ۳۵۵ به شرح دادخواست به کلاسه۱۱۴/۹۵۰ح از این حوزه درخواست گواهی حصر وراثت نموده و چنین توضیح داده که شادروان قربانعلی جان‌محمدی به شناسنامه شماره ۱۳۸ در تاریخ ۹۳/۶/۱۴ در اقامتگاه دائمی خود بدرود زندگی گفته ورثه آن مرحوم منحصر است به: ۱- مدینه گداری‌فر فرزند امیرحسین به شماره شناسنامه ۳۵۵ همسر متوفی ۲-خدیجه جان‌محمدی فرزند قربانعلی به شماره شناسنامه۵۶۲، دختر متوفی ۳-پرگل جان‌محمدی فرزند قربانعلی به شماره شناسنامه۵۱۸، اختر متوفی ۴-گل‌باغی جان‌محمدی فرزند قربانعلی به شماره شناسنامه۴۸۱، دختر متوفی ۵-تاجناه جان‌محمدی فرزند قربانعلی به شماره شناسنامه۴۰۷، دختر متوفی ۶-زینب جان‌محمدی فرزند قربانعلی به شماره شناسنامه ۴۰۰۰۴۱۸۸۷۴، دختر متوفی ۷-حسن‌رضا جان‌محمدی فرزند قربانعلی به شماره شناسنامه۷۳۹، پسر متوفی ۸-محبعلی جان‌محمدی فرزند قربانعلی به شماره شناسنامه۳۸۵، پسر متوفی ۹-غیبعلی جان‌محمدی فرزند قربانعلی به شماره شناسنامه۳۸۴، پسر متوفی ولاغیر اینک با انجام تشریفات مقدماتی درخواست مزبور را در یک نوبت آگهی می‌نماید تا هر کسی اعتراضی دارد و یا وصیتنامه از متوفی نزد او باشد از تاریخ نشر نخستین آگهی ظرف یک ماه تقدیم دارد والا گواهی صادر خواهد شد.(م‌الف ۳۶۲)
قاضی حوزه ۱۱۴ شورای حل اختلاف اسدآباد

آگهی موضوع ماده ۳ قانون و ماده ۱۳ آیین‌نامه قانون تعیین تکلیف وضعیت ثبتی اراضی و ساختمان‌های فاقد سند رسمی
برابر رأی شماره ۱۳۹۵۶۰۳۲۶۰۰۶۰۰۰۰۰۷-۱۳۹۵/۱/۱۱ هیأت اول موضوع قانون تعیین تکلیف وضعیت ثبتی اراضی و ساختمان‌های فاقد سند رسمی مستقر در واحد ثبتی حوزه ثبت ملک ملایر تصرفات مالکانه و بلامعارض متقاضی خانم دخترپس بیات ورچقی فرزند حسین به شماره شناسنامه ۳۲۴ صادره از ملایر در شش دانگ یک باب خانه به مساحت ۱۳۳/۳۴ مترمربع از پلاک ۵۸۰ اصلی واقع در بخش یک ملایر خریداری از مالک رسمی آقای حسین بیات ورچقی محرز گردیده است. لذا به منظور اطلاع عموم مراتب در دو نوبت به فاصله ۱۵ روز آگهی می‌شود، در صورتی که اشخاص نسبت به صدور سند مالکیت متقاضی اعتراضی داشته باشند می‌توانند از تاریخ انتشار اولین آگهی به مدت دو ماه اعتراض خود را به این اداره تسلیم و پس از اخذ رسید، ظرف مدت یک ماه از تاریخ تسلیم اعتراض، دادخواست خود را به مرجع قضایی تقدیم نمایند. بدیهی است در صورت انقضای مدت مذکور و عدم وصول اعتراض طبق مقررات سند مالکیت صادر خواهد شد.(م‌الف ۵۲)
تاریخ انتشار نوبت اول: ۱۳۹۵/۱/۳۰
تاریخ انتشار نوبت دوم: ۱۳۹۵/۲/۱۴
حسن قاجاریان، رئیس ثبت اسناد و املاک ملایر

آگهی موضوع ماده ۳ قانون و ماده ۱۳ آیین‌نامه قانون تعیین تکلیف وضعیت ثبتی اراضی و ساختمان‌های فاقد سند رسمی
برابر رأی شماره ۱۳۹۴۶۰۳۲۶۰۰۳۰۰

پیام تاریخ، تمدن و فرهنگ مادستان
The Message Of Madestan's History & Civilization & Culture
روزنامه همدان پیام
۵
دوشنبه ● ۳۰ فروردین‌ماه ۱۳۹۵ ● شماره ۲۶۱۴
جامعه
ejtemaei@hamedanpayam.com

استقبال مشروط وزارت جوانان از وام ۱۰ میلیونی ازدواج

مدیرکل دفتر ازدواج و تعالی خانواده وزارت ورزش و جوانان با استقبال از مصوبه مجلس در خصوص افزایش وام ازدواج گفت: باید راهکارهای عملی پرداخت این وام اندیشیده شود.
ناصر صبحی در گفت‌وگو با مهر، با اشاره به مصوبه اخیر مجلس در خصوص افزایش وام ازدواج از ۳ به ۱۰ میلیون تومان افزود: پرداخت هرگونه تسهیلات برای ترغیب جوانان به ازدواج امری پسندیده است مشروط به آنکه عملی باشد. وی گفت: در حال حاضر بانک‌ها در پرداخت وام ۳ میلیونی هم به خوبی عمل نمی‌کنند.

تعهدات دولت تدبیر و امید در حوزه سلامت تمام شدنی نیست

تعهدات دولت تدبیر و امید در حوزه سلامت هیچ وقت تمام شدنی نیست، البته خدمات هرچه قدر هم ارزشمند باشد باید هرچه زودتر توسعه یافته و همگانی شود.
به گزارش ایرنا، وزیر بهداشت، درمان و آموزش پزشکی گفت: دولت تدبیر و امید برآمده از رأی مردم و رئیس‌جمهور مورد تأیید رهبری است و برخی تلاش‌ها برای ایجاد اختلاف و دور کردن دولت از مردم، رهبری و سایر ارکان نظام بی‌ثمر بوده است.

توانمندسازی مسئولان مبارزه با فساد هدف اصلی ماست

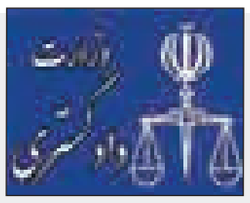

آگاهی، آموزش و توانمندسازی مسئولان مبارزه با فساد هدف اصلی ماست.
دبیر مرجع ملی کنوانسیون مبارزه فساد گفت: یکی از اهداف برگزاری جلسات مرجع ملی کنوانسیون مبارزه فساد، آموزش مسئولان اصلی مبارزه با فساد و ارتقای سلامت اداری است.
به گزارش فارس، محسن مردعلی افزود: کنوانسیون مبارزه با فساد از سال ۲۰۰۹ با مصوبه مجلس در کشور ما لازم‌الاجرا شد. وی گفت: بر اساس ماده ۶۰ کنوانسیون مبارزه با فساد، از کشورهای عضو خواسته شده که مسئولان مبارزه با فساد را مورد آموزش قرار دهند.

در نشست اعضای اتاق فکر سازمان‌های مردم‌نهاد مطرح شد

رفع آسیب‌های اجتماعی با محوریت مردم نهادها

» سمانه جهانگیری‌عرش

تأکیدات مقام معظم رهبری به حل آسیب‌های اجتماعی از جمله اعتیاد، طلاق، حاشیه‌نشینی و فساد در دیدار با مسئولان و این فرموده ایشان که «ای کاش ۲۰ سال پیش نسبت به این مفاسد ورود پیدا می‌کردیم» قانونگذاران را بر آن داشت تا نسبت به اختصاص بودجه برای این معضلات، ردیف ویژه‌ای در نظر بگیرند.
با توجه به اینکه استان همدان همچون سایر استان‌های کشور بلکه بیشتر، بار مشکلات و معضلاتی چون اعتیاد، حاشیه‌نشینی و... را به دوش می‌کشد، مسئولان بر آن شدند که با پایلوت قرار دادن همدان در بحث اعتیاد، امسال نسبت به این موضوع رویکردی جدید و عملیاتی داشته باشند.
برگزاری جلسات متعدد فرهنگی، اجتماعی در حوزه آسیب‌ها که در یک ماه گذشته به مشکلات این بخش اشاره داشته است و نیز تشکیل جلسه نشست اعضای اتاق فکر سازمان‌های مردم‌نهاد در حوزه آسیب‌های اجتماعی و اعتیاد استان که صبح دیروز در سالن جلسات شهدای استانداری برگزار شد، مؤید این قضیه است که اهتمام همه مسئولان کشور و استان در سال اقتصاد مقاومتی، اقدام و عمل حل آسیب‌های فرهنگی، اجتماعی است که خود می‌تواند گامی در جهت تحقق شعار سال باشد.
در هر حال این جلسه با حضور مسئولان و اعضای کمپ‌های ترک اعتیاد و به ریاست مدیر کل امور اجتماعی استانداری برگزار شد که در آن نماینده سمن‌ها و کمپ‌های ترک اعتیاد در خصوص پروتکل پیشنهادی کشور در خصوص به کارگیری مشاور، روانشناس، پزشک، پرستار، متخصص و... در کمپ‌های ترک اعتیاد به بحث وتبادل نظر پرداختند.
روی صحبت اکثر این نمایندگان مخالفت با این پروتکل بود؛ چرا که به اعتقاد آنان مشکل اصلی در به کارگیری این نیروها بالا رفتن هزینه نگهداری معتادان و نیز افزایش هزینه‌های کمپ‌هاست. همچنین یک معتاد خواهان آن است که فردی از جنس خودش او را یاری دهد.
به گفته این نمایندگان مشکل اصلی که یک جوان را دچار اعتیاد می‌کند مباحث اخلاقی و بیکاری است و تا زمانی که این مشکل حل نشود موضوع اعتیاد پایان نخواهد یافت و معتاد پس از ترک و ورود به جامعه دوباره به سمت اعتیاد کشیده خواهد شد.
به گفته نمایندگان سمن‌ها، نگاه بدبینانه مردم به کمپ‌های ترک اعتیاد و رواج برخی شایعات در خصوص فعالیت این مراکز، مقدور نبودن زمینه اشتغال در کمپ‌ها و کمبود امکانات و تجهیزات از جمله مشکلاتی است که روند بهبود یافتگی را دچار مشکل می‌کند.
استان همدان با داشتن ۳۳۰ مرکز مردم نهاد در ۸ حوزه کاری در طول سال فعالیت‌های زیادی را در خصوص آسیب‌های اجتماعی انجام داده است که به گفته محمدرضا غلامی، نماینده تشکل‌های فرهنگی و پیشگیری سمن‌ها، سالانه ۳۰۰ برنامه متنوع فرهنگی به صورت خودجوش توسط سمن‌ها برگزار می‌شود.
مدیرکل امور اجتماعی استاندار همدان پس از شنیدن مشکلات و پیشنهادات اعضای حاضر گفت: پروتکل پیشنهادی به صورت قانون درآمده و به دنبال استانداردسازی اعتباردهی و کیفی کردن مراکز ترک اعتیاد است.
مهرداد نادری‌فر افزود: کمک کنید این درد مشترک که در کمین همه خانواده‌هاست ریشه‌کن شود.
وی گفت: در دولت تدبیر و امید توجه ویژه‌ای به سمن‌ها و سازمان‌های مردم‌نهاد شده و اعتقاد بر این است که برای داشتن جامعه‌ای قوی باید دولت و ملت در کنار هم باشند.
نادری‌فر افزود: نباید به مراکز ترک اعتیاد به دید اقتصادی نگاه کرد؛ چرا که این مراکز وظیفه‌ای بالاتر از یک بنگاه اقتصادی دارند.
وی با تأکید بر توانمندسازی و آگاه کردن جامعه نسبت به این مشکل بیان کرد: نباید معتادان را جدا از جامعه ببینیم باید تلاش کنیم که آنها با جامعه مردمی گره بخورند که این امر با برگزاری همایش‌ها و جنگ‌های شادی مهیا می‌شود.
مدیر کل اجتماعی استانداری در پایان گفت: استانداری در بحث اشتغال با دادن وام‌های لازم به بهبود معتادان بهبود یافته برای برگشت آنها به جامعه کمک خواهد کرد.

عقد دختر جوان با قاتل اعدامی در روز پدر

دختر جوانی که پس از ملاقات با برادرش در زندان با جوان قاتل و محکوم به اعدام آشنا شده بود، پس از برگزاری خواستگاری در زندان، در روز پدر (دوم اردیبهشت ماه جاری) به عقد قاتل اعدامی در خواهد آمد.
«پویا»؛ ۱۴ دی ماه ۸۸ خبر قتل پسر ۱۹ ساله‌ای به نام سعید در محله اتابک به مرکز فوریت‌های پلیسی ۱۱۰ اعلام شد، با حضور مأموران در محل وقوع قتل و بررسی‌های اولیه مشخص شد سعید با یک ضربه چاقو توسط خواهرزاده‌اش به قتل رسیده که امیر به عنوان متهم این پرونده دستگیر شد.
پس از دستگیری امیر، وی با ابراز پشیمانی از این اتفاق به مأموران گفت: سعید یک جفت کتانی برادرم را برداشته بود و چند روزی بر سر همین موضوع باهم درگیر بودند؛ روز وقوع این اتفاق من در خانه خواب بودم که ناگهان با صدای داد و فریاد مادرم از خواب بلند و متوجه شدم سعید و برادرم مجدداً با یکدیگر درگیر شده‌اند؛ سعید چاقو در دست داشت و برادرم زخمی شده بود، قصد پایان دادن به این دعوا را داشتم که در یک لحظه چاقو از دست سعید افتاد، من چاقو را از روی زمین برداشتم که سعید از خانه بیرون رفت، من نیز به دنبال او دویدم، ناگهان سعید روی زمین افتاد و من نیز پایم به جدول گیر کرد و با چاقویی که دستم بود روی بدن سعید افتادم؛ همین اتفاق باعث مرگ سعید شد و من قصد کشتن او را نداشتم.
پس از اظهارات امیر، وی در دادگاه به قصاص محکوم شد تا اینکه حدود ۵ ماه پیش زمانی که او در زندان مشغول ملاقات با مادرش بود اتفاق عجیبی رخ داد و دختر جوانی به نام پرستو که وی نیز به ملاقات برادرش رفته بود و کنار مادر امیر نشسته بود از روی کنجکاوی و با دیدن اشک‌های امیر و مادرش دلش به حال امیر سوخت و این اتفاق سرآغاز ماجرا بود.
پرستو در آن روز پس از صحبت با برادرش علت حبس امیر را فهمیده و پس از صحبت کردن با مادر امیر، رابطه‌اش با این خانواده را آغاز کرده بود؛ پس از آن روز ارتباط تلفنی پرستو با مادر امیر و خود امیر بیشتر شد و هر بار که دختر جوان به ملاقات برادرش می‌رفت، جویای احوال امیر نیز می‌شد تا اینکه وی تصمیم گرفت با امیر ازدواج کند و او را از قصاص نجات دهد.
پرستو چند روز پیش با حضور در دادسرای امور جنایی تهران درخواست ازدواج با امیر را به قاضی محمد شهریاری؛ سرپرست دادسرای امور جنایی تهران ارائه داد که با تأیید درخواست پرستو، او مجدداً در دادسرای امور جنایی تهران حاضر شد و درباره انگیزه خود از این درخواست به تسنیم گفت: ۲۸ سال سن دارم و کارشناس ارشد رشته تربیت بدنی هستم؛ آن روز که به ملاقات برادرم رفتم از سر کنجکاوی و گریه‌های امیر دلم به حال خود و مادرش سوخت، امیر آن روز می‌گفت که دیگر کار از کار گذشته و به قصاص محکوم شده است، من نیز شماره تماس خود را به مادر امیر دادم و از آنجا ارتباطم با آنها آغاز شد تا اینکه پس از خواستگاری امیر از من در زندان، تصمیم گرفتم با امیر ازدواج کنم و به خواست خدا وی از قصاص رهایی پیدا کند؛ اولیای دم مقتول حاضر هستند با دریافت ۵۰۰ میلیون تومان از قصاص امیر بگذرند.
پرستو با بیان اینکه ۲ اردیبهشت ماه امسال مصادف با ولادت امام علی(ع) قرار است به عقد امیر در بیاید، گفت: من به دنبال تهیه کردن این مبلغ و گرفتن رضایت خانواده مقتول هستم و امیدوارم این اتفاق صورت بگیرد.
مادر امیر نیز با بیان اینکه فرزندش هیچ سابقه کیفری در پرونده‌اش ندارد، افزود: دعوا اصلاً بین امیر و خواهرزاده‌اش اتفاق نیفتاد و به هیچ وجه امیر قصد قتل خواهرزاده‌اش را نداشت؛ فقط می‌خواست در این دعوا میانجگری کند.
قاضی محمد شهریاری؛ سرپرست دادسرای امور جنایی تهران نیز از شهروندان خواست افرادی که قصد کمک و جمع‌آوری دیه برای نجات جان این جوان و رهایی از قصاص وی را دارند، برای اهدای کمک‌های انسان‌دوستانه خود به شعبه دوم اجرای احکام یا دفتر سرپرستی دادسرای امور جنایی تهران به آدرس تهران ـ سه‌راه آذری ـ خیابان سبحانی ـ خیابان شهید گرگانی ـ جنب کارخانه آرد ـ دادسرای امور جنایی تهران مراجعه کنند.

جوان ۲۵ ساله در نهاوند به ضرب گلوله کشته شد

فرمانده انتظامی نهاوند گفت: روز گذشته جسد جوانی ۲۵ ساله در کوی گل زرد واقع در حومه نهاوند توسط مأموران نیروی انتظامی کشف و مشخص شد از ناحیه سینه هدف اصابت گلوله قرار گرفته و به قتل رسیده است.
محسن اقبالیان در گفت‌وگو با ایرنا افزود: ضارب که در حال حاضر متواری بوده و با تحقیقات به عمل آمده توسط نیروی انتظامی شناسایی شده با شلیک گلوله مقتول را که از اهالی منطقه گل زرد بوده در داخل یکی از باغ‌های این منطقه به قتل رسانده و متواری شده است.
وی گفت: با توجه به اینکه هنوز قاتل دستگیر نشده، بنابراین انگیزه و علت قتل مشخص نیست و با توجه به شناسایی قاتل مأموران به دنبال ردیابی وی هستند.
گل زرد از مناطق حومه در جنوب نهاوند است. شهرستان نهاوند با دارا بودن جمعیتی بالغ بر ۱۹۰ هزار نفر در ۱۰۵ کیلومتری جنوب استان همدان واقع شده است.

مناسبت

حضرت امام محمدتقی جوادالأئمه (ع)

امام نهم شیعیان حضرت جواد (ع) در سال ۱۹۵هجری در مدینه ولادت یافت. نام نامی‌اش محمد معروف به جواد و تقی است.
امام محمدتقی (ع) هنگام وفات پدر ۸ ساله بود. پس از شهادت جانگداز حضرت رضا (ع) در اواخر ماه صفر سال ۲۰۳ه. مقام امامت به فرزند ارجمندش حضرت جوادالأئمه (ع) انتقال یافت.
مأمون خلیفه عباسی که همچون سایر خلفای بنی‌عباس از پیشرفت معنوی و نفوذ باطنی امامان معصوم و گسترش فضایل آنها در بین مردم هراس داشت، سعی کرد ابن‌الرضا را تحت مراقبت خاص خویش قرار دهد.
" از اینجا بود که مأمون نخستین کاری که کرد، دختر خویش ام‌الفضل را به ازدواج حضرت امام جواد (ع) درآورد، تا مراقبی دائمی و از درون خان، بر امام گمارده باشد. رنج‌های دائمی که امام جواد (ع) از ناحیه این مأمور خانگی برده است، در تاریخ معروف است " .
از روش‌هایی که مأمون در مورد حضرت رضا (ع) به کار می‌بست، تشکیل مجالس بحث و مناظره بود.
مأمون و بعد معتصم عباسی می‌خواستند از این راه به گمان باطل خود امام (ع) را در تنگنا قرار دهند.
باری، حضرت جواد (ع) با عمر کوتاه خود که همچون نوگل بهاران زودگذر بود، و در دوره‌ای که فرقه‌های مختلف اسلامی و غیر اسلامی در میدان رشد و نمو یافته بودند و دانشمندان بزرگی در این دوران، زندگی می‌کردند و علوم و فنون سایر ملت‌ها پیشرفت کرده و کتاب‌های زیادی به زبان عربی ترجمه و در دسترس قرار گرفته بود، با کمی سن وارد بحث‌های علمی شد و با سرمایه خدایی امامت که از سرچشمه ولایت مطلقه و الهام ربانی مایه گرفته بود، احکام اسلامی را مانند پدران و اجداد بزرگوارش گسترش داد و به تعلیم و ارشاد پرداخت و به مسائل بسیاری پاسخ گفت.
روزی از آنجا که " یحیی بن اکثم " به اشاره مأمون می‌خواست پرسش‌های خود را مطرح سازد مأمون نیز موافقت کرد، و امام جواد (ع) و همه بزرگان و دانشمندان را در مجلس حاضر کرد. مأمون نسبت به حضرت امام محمد تقی (ع) احترام بسیار کرد و آنگاه از یحیی خواست آنچه می‌خواهد بپرسد.
یحیی که پیرمردی سالمند بود، پس از اجازه مأمون و حضرت جواد (ع) گفت: اجازه می‌فرمایی مسأله‌ای از فقه بپرسم؟ حضرت جواد (ع) فرمود: آنچه دلت می‌خواهد بپرس.
یحیی‌بن اکثم پرسید: اگر کسی در حال احرام قتل صید کرد چه باید بکند؟ حضرت جواد (ع) فرمود: آیا قاتل صید محل بوده یا محرم؟ عالم بوده یا جاهل؟ به عمد صید کرده یا خطا؟ محرم آزاد بوده یا بنده؟ صغیر بوده یا کبیر؟ اول قتل او بوده یا صیاد بوده و کارش صید بوده؟ آیا حیوانی را که کشته است صید تمام بوده یا بچه صید؟ آیا در این قتل پشیمان شده یا نه؟ آیا این عمل در شب بوده یا روز؟ احرام محرم برای عمره بوده یا احرام حج؟ یحیی دچار حیرت عجیبی شد. نمی‌دانست چگونه جواب گوید.
سر به زیر انداخت و عرق خجالت بر سر و رویش نشست. درباریان به یکدیگر نگاه می‌کردند.
مأمون نیز که سخت آشفته حال شده بود در میان سکوتی که بر مجلس حکمفرما بود، روی به بنی‌عباس و اطرافیان کرد و گفت: – دیدید و ابوجعفر محمدبن علی الرضا را شناختید؟ سپس بحث را تغییر داد تا از حیرت حاضران بکاهد. باری، موقعیت امام جواد (ع) پس از این مناظرات بیشتر استوار شد.
امام جواد (ع) در مدت ۱۷سال دوران امامت به نشر و تعلیم حقایق اسلام پرداخت، و شاگردان و اصحاب برجسته‌ای داشت که هر یک خود قله‌ای از قله‌های فرهنگ و معارف اسلامی بودند.

شهادت حضرت جواد (ع)

این نوگل باغ ولایت و عصمت اگرچه کوتاه عمر بود ولی رنگ و بویش مشام جان‌ها را بهره‌مند ساخت.
آثار فکری و روایاتی که از آن حضرت نقل شده و مسائلی را که آن امام پاسخ گفته و کلماتی که از آن حضرت بر جای مانده، تا ابد زینت‌بخش صفحات تاریخ اسلام است.
دوران عمر آن امام بزرگوار ۲۵سال و دوره امامتش ۱۷سال بوده است. معتصم عباسی از حضرت جواد (ع) دعوت کرد که از مدینه به بغداد بیاید.
ام‌الفضل همسر امام جواد(ع) با نقشه ای از پیش تعیین شده با انگوری زهرآلود قصد جان امام را کرد امام جواد (ع) مقداری از آن انگور را تناول و چیزی نگذشت آثار سم را در وجود خود احساس فرمود و درد و رنج شدیدی بر آن حضرت عارض گشت.
سیه‌کار با دیدن آن حالت دردناک در شوهر جوان، پشیمان و گریان شد، اما پشیمانی سودی نداشت.

نیش و نوش

تسنیم: عقد دختر جوان با قاتل اعدامی
مگه قاتلا دل ندارن!
همدان‌پیام: نیکبخت به حرف رسانه‌ها رسید
دیدی هی گفتم یه روز به حرف ما می‌رسی!
ایرنا: تعهدات دولت تدبیر و امید در حوزه سلامت هیچ وقت تمام شدنی نیست
بیماری مردم هم تمام شدنی نیست!
ایسنا: استقبال مشروط وزارت جوانان از وام ۱۰ میلیونی ازدواج
حالا دیگه شرط و شروط رو بی‌خیال شین!
ایرنا: پلیس برای جلوگیری از حاشیه‌نشینی وارد عمل شد
حالا دیگه با پلیس طرفین!
همدان‌پیام: گلایه مراکز غیر انتفاعی از هزینه‌تراشی ادارات دولتی
از بس برای مردم پول تراشیدن آخر خودشون گرفتار شدن!
همشهری: سرنوشت بلند مرتبه‌سازی در دست باد
احتمالاً اعضای حزب باد سرنوشتشو تعیین کردن
شرق: مسئولیت زنده نگه داشتن برجام با طرف‌های غربی است
نگران نباش زنده می‌مونه!
همشهری: مجلس وام ازدواج را ۱۰ میلیون کرد
یعنی حالا دیگه همه ازدواج می‌کنن!
شرق: این کلاه برای سر ما گشاد نیست
خب یه ساسون می‌گیریم حل می‌شه!
همشهری: استقرار گشت‌های امنیت اخلاقی در بزرگراه‌ها
حواستون باشه اخلاقتون گند باشه گیر می‌دن!
ایران: قیمت طلا در بازارهای جهانی بالا رفت
بالأخره یه روز از اون بالابالاها زمین می‌خوره
همشهری: سرنوشت بلند مرتبه‌سازی در دست باد
احتمالاً اعضای حزب باد سرنوشتشو تعیین کردن

یادداشت

دیروز هم روز معلم بود و فردا هم

» مهدی ناصرنژاد

کمتر از ۲ هفته به روز معلم زمان باقی است. خیلی‌ها منتظر چنین روزی هستند تا با شاخه‌های زیبای گل روز معلم را ارج گذارند، اما ما منتظر نماندیم و زودتر گوی سبقت از دیگران ربودیم. چرا باید فقط یک‌بار در سال روز معلم باشد؟، معلم‌ها که همیشه هستند. حتی پس از مدرسه و پس از دوران خوب مدرسه و مشق، خاطرات عزیز معلم همه روزهای خدا و تا هوش و حواست هست خاطره معلم هم در ذهن‌های قدرشناس می‌ماند. معلم فقط ریاضی و زبان عربی و علم‌الاشیاء یاد نمی‌دهد. کار اصلی معلم درس اخلاق است. درس فتوت و جوانمردی، درس شعور انسانی و درس ادب و احترام به بزرگتر و هر دیگری که حق همسایگی و هم‌دینی و هم‌میهنی و هم‌نوعی با تو دارد. یادش به خیر و خدایش بیامرزد، مرحوم حاج علی بیات، همان معلم (دبیر) بزرگواری که موضوع درس‌هایش فقط شیمی و ریاضی نبود، درس‌های اخلاق و دیانت و راه و رسم زندگی آقای بیات از لحاظ ارزشی به سایر موضوع‌های درسی او می‌ارزید.
یکی از شیوه‌های کلاس اخلاقی او این بود که دانش‌آموزان درس‌نخوان و بعضاً بی‌بضاعت دبیرستانی را به گوشه‌ای می‌کشید و نصیحت می‌کرد تا برای آخر به خیری دنبال کار و کسب و حرفه‌ای به درد بخور البته متناسب با شرایط اجتماعی ۴۵ سال پیشمان باشند. خیلی‌ها به نصیحت معلم گوش دادند و هم‌اینک جزو سرمایه‌دارهای شهر هستند و با معاملات میلیاردی تأمین معاش می‌کنند. نوش جانشان چون؛ بچه‌های حرف گوش‌کن بودند. شاید اگر پدر و مادر و یا بزرگ‌ترهای دیگر در آن شرایط چنین نصیحتی به فرزندان بازیگوش خویش می‌کردند نتیجه‌ای حاصل نمی‌شد ولیکن تأثیر کلام استاد در بسیاری موارد حتماً کارساز خواهد بود.
این ذهنیت شیرین و خاطره از معلم خوب برای این است تا بدانیم نقش حضور فقط در دوران تحصیل و عتاب و خطاب مدرسه نیست که همانا همیشه روز معلم است و حیف است فقط یک روز را به نام معلم بخوانیم و دیگر هیچ!
بد نیست به مورد دیگری هم از وصف و خصال معلم که مربوط به زمان حال است و هر روز تکرار می‌شود و متحول می‌کند، اشاره کنیم. خانم معلمی که تأثیر حضور و کلام او از محیط مدرسه فراتر رفته و اولیا و پدر و مادرهای نگران را نیز به ساحل آرامش و انگیزه هدایت کرده است. موضوع این است که نزدیکی از کسبه زحمتکش شهرمان بحث کلاس و مدرسه و کیفیت آموزشی پیش آمد. چند نفری که وارد این بحث شده بودند مصداق‌هایی به میان آوردند و نظرات دور و نزدیک خود را ساده‌وار می‌گفتند. دوست ساعت‌سازمان گفت: از پیشرفت درسی دخترم راضی نبودم و او را از دبیرستانی به دبیرستان دخترانه شاهد (مهین حبیبی) منتقل کردم و صد حیف و دریغ که زودتر این کار را نکرده بودم؛ چون رئیس دبیرستان دوره اول در این مرکز آموزشی نه با دانش‌آموزان بلکه با دبیر و پرسنل و خدمه و اولیای دانش‌آموزان رفتار و کرداری نشان داده، کارستان و محیطی فراهم ساخته که به مدرسه مهر و دوستی و عشق بیشتر شباهت دارد تا کلاس درس و خطاب و شتاب. می‌گوید: رئیس دبیرستان دخترم، حواسش به همه جا و همه چیز هست. حتی در شب عیدی به‌گونه‌ای همه همکاران و دانش‌آموزان را برای تعطیلات بدرقه کرد تا به نوعی شیرینی چند ماه درسی با شادی عیدانه درهم آمیخته و نگاه دانش‌آموزان همیشه به تابلوی مدرسه باشد. این چنین است که تا نام معلم هست، حکایت‌های شیرین هم همیشه باقی است.

دانشگاه

مراکز پیام‌نور رتبه‌بندی می‌شوند

معاون آموزشی دانشگاه پیام نور از رتبه‌بندی مراکز این دانشگاه خبر داد و گفت: نتایج رتبه‌بندی مراکز دانشگاه پیام نور ابتدای مهر ماه سالجاری اعلام می‌شود.
به گزارش ایسنا، ابوالفضل فراهانی با بیان اینکه رتبه‌بندی مراکز دانشگاه پیام نور از ابعاد مختلف آموزشی، جذب اعضای هیأت علمی و... در دستور کار است، افزود: سند تضمین کیفیت دانشگاه با مشارکت متخصصان برجسته آموزش عالی در حال اجراست.
وی افزود: نظام‌های آموزشی راه دور دارای محتوای آموزشی یکسانی هستند.
وی گفت: سنجش و ارزشیابی این نظام‌ها نیز یکسان است و این امر باعث می‌شود اعتبار مدرک تحصیلی در همه مراکز پیام نور یکسان باشد.

نکته

تولید فیلتری با جذب ۸۰ درصد مضرات سیگار

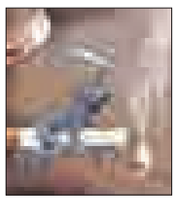

رئیس شرکت دخانیات ایران از تولید فیلتری با جذب ۸۰ درصد مضرات سیگار خبر داد.
رئیس شرکت دخانیات ایران در برنامه بررسی تأثیر افزایش عوارض سیگار بر میزان مصرف دخانیات و قاچاق آن گفت: بالا بردن عوارض زمانی بر کاهش مصرف تأثیر می‌گذارد که از مصرف‌کننده اخذ شود؛ یعنی مالیات بر ارزش‌افزوده باید برای مصرف‌کننده مشخص شود.
به گزارش تسنیم، محمدحسین برخوردار سیگار قاچاق را از منظر سلامت دارای مخاطرات خواند و افزود: در دخانیات ایران با بزرگترین محققان صحبت کردیم و فیلتری اختراع شده و ۸۰ درصد مضرات سیگار را به خود جذب می‌کند اما متأسفانه کمر دخانیات ایران را شکستند.

بهداشت

آشپز نظارت بر محصولات غذایی کشور «دوتا» نشود

براساس قانون، نظارت برمحصولات غذایی بر عهده وزارت بهداشت است و نباید این آشپز دو تا شود.
رئیس سازمان غذا و دارو با انتقاد از طرح پیشنهادی در مجلس برای واگذاری بخشی از اختیارات این سازمان به سازمان استاندارد نسبت به افزایش موازی‌کاری‌ها هشدار داد و گفت: این طرح در حد پیشنهاد در مجلس است و هنوز تصویب و نهایی نشده است. کما اینکه سازمان غذا و دارو همانند دیگر نهادها در چند بند به شدت به این طرح انتقاد دارند. به گزارش تسنیم رسول دیناروند، با توضیح ایرادهای این طرح پیشنهادی در مجلس افزود: این طرح برخلاف سیاست‌های کلان رهبر معظم انقلاب است و متأسفانه موازی کاری‌ها را افزایش می‌دهد و باعث هدررفت منابع و تحت شعاع قرار دادن وظایف حاکمیتی وزارت بهداشت و سازمان غذا و دارو در حوزه سلامت به خصوص نظارت بر محصولات غذایی است.

پیام تاریخ، تمدن و فرهنگ مادستان
The Message Of Madestan's History & Civilization & Culture
روزنامه همدان پیام
۶
دوشنبه ● ۳۰ فروردین‌ماه ۱۳۹۵ ● شماره ۲۶۱۴
اقتصاد
madestan@hamedanpayam.com

۹۵ پرونده سهام عدالت بسته می‌شود

طیب‌نیا چند روز پیش خطاب به سهامداران عدالت اعلام کرد که با تصویب نهایی قانون مربوط به سهام عدالت در مجلس، به کسانی که در دهک نخست و دوم درآمدی قرار دارند و فقیر محسوب می‌شوند، ۲ میلیون تومان به ازای هر برگه سهام عدالت و به کسانی که در دهک‌های سوم به بعد حضور دارند، یک میلیون تومان به ازای هر برگه پرداخت خواهد شد.
وزیر اقتصاد دولت روحانی در حالی این وعده را داد که پیش از این مسئولان سازمان خصوصی‌سازی گفته بودند که قیمت سهام یک میلیون تومانی عدالت به ۲ میلیون تومان افزایش یافته اما سهامداران آن به دلیل بدهی که به دولت بابت دریافت سهام یک میلیون تومانی که دریافت کرده‌اند، دارند، اجازه فروش سهام خود را ندارند و باید از محل سود سهام عدالت بدهی خود را به دولت تسویه کنند.
وزیر اقتصاد ضمن اینکه نسبت به سهام عدالت انتقادات جدی را مطرح کرد، افزود: طرح ساماندهی سهام عدالت در دستور کار است تا تکلیف دارندگان این اوراق روشن شود. سهام عدالت به شیوه‌ای که اجرا شد، جز بی‌صاحب‌سازی بنگاه‌های اقتصادی ثمره‌ای نداشت و ٦٢ بنگاه اقتصادی بی‌صاحب شدند، آیا سهامداران عدالت در حال حاضر امکان مدیریت شرکت‌ها را دارند؟
عبدا... پوری‌حسینی، رئیس سازمان خصوصی‌سازی و معاون طیب‌نیا هم در این‌باره به مهر گفت: تا پایان سالجاری سهام عدالت تعیین‌تکلیف شده و آزادسازی این نوع سهام مراحل نهایی خود را خواهد گذراند.
وی با اشاره به اتمام برنامه واگذاری سهام عدالت و بسته شدن پرونده آن تا پایان سال گذشته خبرداد و با بیان اینکه بر این اساس در سالجاری به اجرای مرحله آزادسازی سهام عدالت خواهیم رسید، بیان کرد: بر این اساس قرار است که محاسبات مربوط به میزان سهام هر یک از مشمولان و به دنبال آن آزادسازی انجام شود.

نگاه

علت افزایش یا کاهش نرخ تورم چیست؟

همه اقتصادخوانده‌ها و یا دانشجویان اقتصاد شاید بیش از هر قانون و اصل اقتصادی یک نمودار را همواره در ذهن خود دارند و آن نمودار معروف «عرضه و تقاضا» و محل تلاقی این ۲ نمودار و کشف قیمت از این تلاقی است.
اما قیمت کشف شده چگونه افزایش می‌یابد و تورم چگونه شکل می‌گیرد؟ با تحلیل نمودار عرضه و تقاضا یا با تحلیل اقتصادی مشخص می‌شود که تورم معمولاً به ۲ علت شکل می‌گیرد:
۱- تورم cost push یا تورم فشار هزینه، تورمی که ناشی از افزایش قیمت نهاده‌های تولید یا مواد اولیه است. مثلاً شما فروشنده آهن‌آلات هستید و با گران شدن پیوسته قیمت فولاد در بازار جهانی و به تبع آن در بازار ایران شرایط برای افزایش قیمت محصول شما ایجاد می‌شود، بدون آنکه تقاضای آن تغییر کرده باشد و این تورم cost push یا تورم ناشی از فشار هزینه است.
۲- تورم demand pull یا تورم ناشی از افزایش تقاضا. در این شرایط با افزایش قدرت خرید آحاد جامعه یا افزایش تقاضاهایی به قصد سرمایه‌گذاری، تقاضا برای خرید بسیاری از کالاها و خدمات افزایش می‌یابد و اگر عرضه نتواند خود را با این افزایش تقاضا همراه کند، تقاضا از عرضه پیشی گرفته و سبب افزایش قیمت‌ها می‌شود.
نکته مهم در تحلیل دلایل افزایش یا کاهش نرخ تورم در کشور تورمی همچون ایران این است که چه در دوره افزایش یا دوره کاهش تورم، بتوانیم دلیل و نوع تورم شکل گرفته از منظر تورم cost push یا demand pull یا ترکیب آنها را شناسایی کنیم تا بتوانیم تحلیل کامل‌تری برای پیش‌بینی نرخ تورم داشته باشیم.
به گزارش خبرآنلاین، نکته‌ای جالب در روند کم‌نظیر کاهش نرخ تورم در دولت تدبیروامید از سال ۹۲ تاکنون این است که کاهش تورم در ایران در این سال‌های اخیر به غیر از سیاست‌های مدبرانه بانک مرکزی در ایجاد انضباط پولی و همچنین تصمیم عقلایی دولت در استقراض نکردن از بانک مرکزی که نقش مهمی در کاهش نرخ تورم داشته است اما ۲ عامل اصلی ایجاد تورم یعنی تورم cost push و تورم demand pull هم در این ۳ سال در مسیر عکس حرکت کرده‌اند.
به دلیل کاهش تاریخی قیمت نفت و تقریباً همه مواد اولیه از جمله سنگ، آهن، فولاد و مس و... در سطح جهان در چند سال اخیر نه‌تنها از منظر تورم فشار هزینه یا cost push فشار تورمی تازه‌ای ایجاد نشد که حتی با کاهش قیمت نیز مواجه بوده‌ایم و از طرف دیگر به دلیل کاهش درآمد میانگین در اقتصاد ایران و افزایش شکاف بین هزینه و درآمد در اقتصاد، تقاضای مؤثر مردم به طور عمومی در اقتصاد ایران کاهش پیدا کرده است و این کاهش سبب شده است که تورم demand pull یا تورم ناشی از افزایش تقاضا در اکثر کالاها امکان ایجاد نداشته باشد.
با این شرایط است که به نظر می‌رسد در صورت ادامه روند کاهشی نرخ تورم در ایران، باید در کنار شادمانی از این کاهش با تحلیل علت این کاهش و حرکت عکس ۲ عامل اصلی پیدایش تورم در سال‌های اخیر در ایران برای خروج اقتصاد ایران از رکود فراگیر احساس خطر کرد.

خبر

وام ساخت مسکن ۲۰ میلیون تومان افزایش یافت

ایسنا: محمدهاشم بت‌شکن، مدیرعامل مسکن، از افزایش ۲۰ میلیون تومانی وام ساخت مسکن خبر داد و گفت: سازندگان مسکن استفاده‌کننده از فناوری‌های نوین می‌توانند از ابتدای امسال بدون سپرده‌گذاری از وام ۱۳۰ میلیون تومانی ساخت مسکن استفاده کنند. این وام با سود ۲۲ درصد با ۲۰ میلیون تومان افزایش از ۱۱۰ میلیون تومان به ۱۳۰ میلیون تومان افزایش یافت.

قطع یارانه فروردین ماه برخی خانوارها برخلاف وعده مسئولان

فارس: با وجود آنکه وزارت کار، تعاون و رفاه اجتماعی اعلام کرده بود یارانه فروردین‌ماه مطابق اسفندماه پرداخت می‌شود اما برخی خانوارها از حذف یارانه فروردین ماه خود خبر می‌دهند.

بودجه به داد زوجین رسید

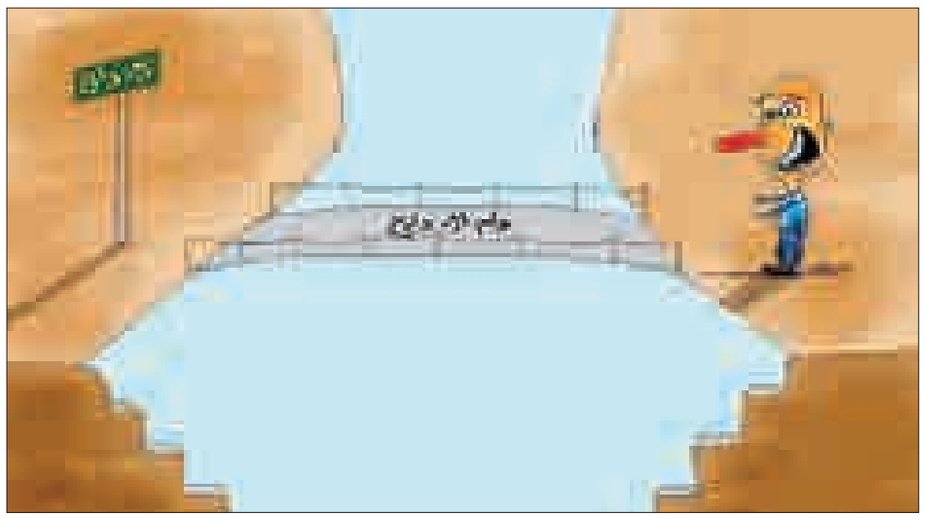

با مصوبه اخیر مجلس در بودجه امسال، بالأخره طلسم افزایش وام ازدواج شکست و سقف این تسهیلات از ۳ میلیون چند سال گذشته به ۱۰ میلیون تومان رسید. این در حالی است که بانک مرکزی با وجود تأمین مالی برای وام‌های مختلف از جمله خودرو بارها در مقابل درخواست برای افزایش سقف وام ازدواج اعلام کرده بود که با توجه به کاهش منابع قرض‌الحسنه در بانک‌ها برنامه‌ای برای این تغییر ندارد.
سقف وام ازدواج از حدود سال ۱۳۸۸ تاکنون تغییری نکرده بود و سقف این تسهیلات در دورانی که تورم بین ۱۰ تا ٤٥ درصد متغیر بوده و قدرت خرید مردم با توجه به شرایط اقتصادی کشور به طور قابل ملاحظه‌ای افت کرده بود در همان حد ۳ میلیون تومان باقی ماند. این در حالی است که پیش از آن سقف وام از حدود یک و بعدها به ۲میلیون تومان رسیده بود.
در عین حال با وجود تقاضای بالا و طویل شدن صف دریافت وام ازدواج، برای دوره‌ای حتی پرداخت این تسهیلات قفل و بانک‌ها با اعلام نبود منابع قرض‌الحسنه به عنوان منبع پرداخت تسهیلات ازدواج از اعطای آن سرباز زدند. در این شرایط نه‌تنها دیگر بحث افزایش وام ۳ میلیون تومانی هر یک از زوجین مطرح نبود بلکه همان سقف نیز قابلیت پرداخت را از دست داد.
به هر حال در ابتدای سال ۱۳۹۳ با توجه به تأکید برای ازسرگیری پرداخت وام ازدواج، پس از حواشی بسیار در رابطه با تأمین منابع که حتی بحث برداشت ۵۰۰ میلیون دلاری از منابع صندوق توسعه ملی برای این موضوع نیز مطرح و در نهایت رد شد، با هماهنگی وزارت اقتصاد و بانک مرکزی قرار شد تا بانک‌ها بخشی از منابع خود را برای پرداخت این تسهیلات اختصاص داده و منابع قرض‌الحسنه نیز با اولویت وام ازدواج پرداخت شد.
اگرچه از آغاز مجدد اعطای وام ازدواج در بانک‌ها صف‌های دریافت کوتاه به تقاضای بخش عمده‌ای از زوجین پاسخ داده شد، با وجود اصراری که در این سال‌ها از سوی متقاضیان، نمایندگان و مسئولان از شبکه بانکی برای افزایش سقف وام ۳ میلیون تومانی- که به ندرت با شرایط خاص تا سقف ۵ میلیون تومان نیز پرداخت می‌شود- بانک مرکزی پاسخ مثبتی در این رابطه نداشته و همواره اعلام کرد که منابع قرض‌الحسنه بانک‌ها به اندازه‌ای نیست که توان افزایش سقف وام وجود داشته باشد. این در حالی است که حتی موضوع اختصاص خط اعتباری از سوی بانک مرکزی برای بالا بردن میزان این منابع نیز مطرح شده بود.
بر اساس این مصوبه بانک مرکزی مؤظف شد اعطای تسهیلات قرض‌الحسنه ازدواج را به نحوی مدیریت کند که تعداد جوانان در صف وام ازدواج در پایان هر ماه کمتر از ۵۰ هزار نفر باشد. این بانک وظیفه نظارت بر اجرای این قانون و جریمه بانک‌های متخلف در این زمینه را نیز بر عهده دارد.
رشد ۷ میلیون تومانی میزان وام ازدواج در حالی رخ داده و در صورت اجرایی شدن مجموع دریافتی زوجین از ٦ به ۲۰ میلیون تومان افزایش می‌یابد که با توجه به اعلام افول منابع قرض‌الحسنه بانک‌ها و استقبال ناچیز مردم از این نوع حساب بانکی باید اما در شرایطی بانک مرکزی چندی پیش اعلام کرد که بزودی تمامی بانک‌ها به سامانه ازدواج ملحق شده و ملزم به پرداخت منابع قرض‌الحسنه با اولویت وام ازدواج هستند و البته برنامه‌ای برای افزایش سقف وام نداشت که جریان بررسی لایحه بودجه ۱۳۹۵ در مجلس، حاوی اتفاق ویژه‌ای برای زوجین بود و نمایندگان در مصوبه‌ای مقرر کردند که تسهیلات قرض‌الحسنه ازدواج برای هر یک از زوجین از ۳ به ۱۰ میلیون تومان و از دوره بازپرداخت ۳ به ٤ سال افزایش یابد.
منتظر اقدام بانک مرکزی برای مدیریت این مصوبه و تعیین سازوکار تأمین منابع آن بود. اینکه راهکاری برای افزایش منابع قرض‌الحسنه اندیشیده خواهد شد و یا خط اعتباری ویژه‌ای از سوی بانک مرکزی برای تأمین منابع وام ۱۰ میلیون تومانی ازدواج در اختیار بانک‌ها قرار خواهد گرفت؟ تصمیمی که چندان هم سخت به نظر نمی‌رسد و تأیید آن نیز می‌تواند اعطای خط‌های اعتباری چند هزار میلیاردی در سال گذشته برای تأمین مالی وام ۲۵ میلیونی خودرو به منظور تخلیه انبار خودروسازان و منابع کارت‌های اعتباری خرید کالا باشد.

هماهنگی برای افزایش قیمت خودرو

با پایان یافتن تعطیلات نوروزی ابتدا خودروسازان از ارسال درخواست افزایش قیمت محصولاتشان به شورای رقابت خبر دادند. پس از آن نیز واردکنندگان خودرو در اظهارات مشابهی گفتند قیمت محصولاتشان را افزایش خواهند داد.
اما در واکنش به کوک شدن ساز گرانی خودروهای داخلی و وارداتی، یک کارشناس از تبانی خودروسازان و واردکنندگان خودرو برای افزایش قیمت‌ها خبر داد. وی معتقد است واردکنندگان قیمت محصولاتشان را افزایش می‌دهند تا زمینه برای افزایش قیمت خودروهای داخلی فراهم شود.
به گزارش ایسنا، دیگر کارشناسان نیز تأکید می‌کنند که قیمت خودروهای داخلی و وارداتی نه افزایش، بلکه باید کاهش یابد.
یک کارشناس خودرو در این زمینه می‌گوید: متأسفانه خودروسازان و واردکنندگان خودرو برای حفظ منافعشان به طور هماهنگ تصمیماتی را اتخاذ می‌کنند و این منافع مردم است که قربانی چنین تصمیماتی می‌شود. علی خاکساری بیان می‌کند: موضوع افزایش قیمت خودروهای وارداتی اگرچه از سوی واردکنندگان این محصول مطرح شده اما یک تصمیم هماهنگ شده با خودروسازان داخلی به خصوص ایران‌خودرو و سایپاست.
وی می‌گوید: برای توجیه افزایش قیمت خودروهای بی‌کیفیت داخلی می‌خواهند قیمت خودروهای وارداتی را افزایش دهند. واردکنندگان خودرو هم‌اکنون از فروش هر دستگاه خودرو بیش از صد درصد سود می‌کنند، بنابراین دلیلی برای افزایش قیمت این محصولات وجود ندارد.
در این زمینه یک کارشناس صنعت خودرو معتقد است که قیمت خودروها نه‌تنها نباید افزایش پیدا کند بلکه باید کاهش یابد.
امرا... امینی بیان می‌کند: با توجه به اجرایی‌شدن برجام و لغو تحریم‌ها قیمت خودروهای وارداتی باید کاهش یابد.

اشتغال

تبدیل فضای مجازی به فضای کسب‌وکار

به گفته یک کارشناس فناوری اطلاعات، در حال حاضر شاهد فعالیت‌های کاذب کاربران در فضای مجازی هستیم که می‌توان با برنامه‌ریزی‌های درست، این فضا را تبدیل به محیطی برای کسب‌وکار کرد.
اعظم سمنی ا فزود: در حال حاضر مردم به جای اینکه وقت خود را صرف گشتن در کانال‌های سرگرم‌کننده بکنند می‌توانند به جای استفاده نامناسب از اینترنت، وقت خود را برای راه‌اندازی کسب‌وکارهای اینترنتی بپردازند.
وی گفت: در حال حاضر شبکه‌های اجتماعی همچون تلگرام که تبدیل به یک دهکده جهانی شده‌اند، مردم دنیا می‌توانند به راحتی با هم در ارتباط باشند، بنابراین می‌توان از ظرفیت‌های بالای چنین نرم‌افزارهایی به درستی استفاده کرد و یک کسب‌وکار اینترنتی راه‌اندازی کرد.
این کارشناس با اشاره به اینکه دوسوم از جمعیت کاربران اینترنتی به طور ناخواسته در فضاهای مجازی مشغول به اتلاف وقت هستند، افزود: بیشتر مطالبی که در این فضاها وجود دارد یا طنزآمیز است و یا به‌گونه‌ای سعی در جذب مخاطب به مطلبی خاص دارد و در صورتی که مطالب نیز مفید و علمی باشد، در حد مبالغه بوده و ذهن مخاطب را مشوش می‌کند.
وی بیان کرد: راه‌اندازی کسب‌وکار اینترنتی به شایع‌ترین روش برای کارآفرین در شبکه‌های مجازی و وب‌سایت‌ها و وبلاگ‌ها تبدیل شده است. از طراحی و توسعه اپلیکیشن‌های موبایل و نرم‌افزارهای کاربردی گرفته تا ساده‌ترین کسب و کارها از قبیل دریافت سفارشات اینترنتی و ارسال غذا، از استارتاپ‌هایی که نیاز به تخصص‌های مختلفی همچون برنامه‌نویسی کامپیوتر و طراحی محصول دارند تا کسب‌وکارهای ساده‌ای که تنها با آسان‌تر کردن بخش کوچکی از زندگی کاربران کسب درآمد می‌کنند و همه مواردی که گفته شد می‌تواند به‌گونه‌ای برای بهره‌وری مناسب از وقت افراد در فضاهای مجازی مفید باشد.

آگهی مناقصه

اداره کل بهزیستی استان همدان در نظر دارد **خدمات مشاوره‌ای روانشناختی (صدای مشاور ۱۴۸۰) را در استان همدان از طریق مناقصه به مراکز مشاوره دارای پروانه فعالیت مدت‌دار از سازمان بهزیستی و با توان تخصصی و سابقه کار در زمینه خدمات مشاوره‌ای و روانشناختی واگذار نماید.**
مدت زمان اجرای کار: از مورخه ۹۵/۲/۱ لغایت ۹۵/۱۲/۲۹
مبلغ و نوع سپرده تضمین شرکت در مناقصه به میزان ۹۳,۰۰۰,۰۰۰ ریال ضمانت‌نامه معتبر بانکی در وجه اداره کل بهزیستی استان همدان
مهلت دریافت اسناد مناقصه: از تاریخ ۹۵/۱/۲۹ تا پایان وقت اداری روز شنبه ۹۵/۲/۴
مهلت تحویل پاکت پیشنهادات: حداکثر تا پایان وقت اداری روز یکشنبه ۹۵/۲/۱۹
محل دریافت فرم‌ها و اسناد مناقصه: همدان پل نیازمند بهزیستی شهرستان همدان واحد پیشگیری
زمان و محل بازگشایی پیشنهادات: ساعت ۱۱ صبح روز دوشنبه ۹۵/۲/۲۰ در دفتر مدیریت محترم بهزیستی استان همدان
محل و تحویل اسناد (پیشنهادات): پس از ثبت در دبیرخانه و اخذ رسید تحویل واحد حراست اداره کل بهزیستی گردد
•اطلاعات تکمیلی در سایت پایگاه ملی اطلاع‌رسانی مناقصات http.ictsmporg.ir قابل مشاهده می‌باشد.
•واحد پیشگیری بهزیستی شهرستان همدان تلفن ۳۸۲۴۳۶۱۰ پاسخگویی به سوالات احتمالی می‌باشد.
روابط عمومی اداره کل بهزیستی استان همدان

پیام تاریخ، تمدن و فرهنگ مادستان
The Message Of Madestan's History & Civilization & Culture
روزنامه همدان پیام
۷
دوشنبه ● ۳۰ فروردین‌ماه ۱۳۹۵ ● شماره ۲۶۱۴
ورزشی
varzesh@hamedanpayam.com

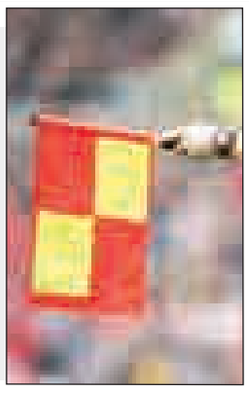

قضاوت داوران همدانی در لیگ دسته اول

رئیس کمیته داوران هیأت فوتبال استان همدان گفت: ۲ داور همدانی در هفته سی‌وچهارم لیگ دسته اول باشگاهای کشور دست به سوت می‌شوند.

رضا جابری با اشـــاره به قضاوت داوران همدانی در لیگ دســـته اول فوتبال کشـــور، گفت: کمیته داوران فدراسیون فوتبال در ابلاغ‌هـــای جداگانه‌ای از یک داور و یک کمک داور همدانی برای قضاوت در هفته سی‌وچهارم لیگ دسته اول دعوت کرده اســـت.به گزارش فارس، وی افزود: پیام حیدری جوان‌ترین داور بین‌المللی کشورمان دیدار حساس آلومینیـــوم اراک و مـــس کرمان را قضـــاوت خواهد کرد.

رئیس کمیته داوران هیأت فوتبال اســـتان همدان بیان کرد: این بازی امروز در ورزشـــگاه امام خمینی(ره) شـــهر اراک برگزار می‌شـــود که رضا قیم و کاوه بهمنی، حیدری را در امر قضاوت یاری می‌کننـــد.وی از حضور یک کمک‌داور همدانی در دیگر مســـابقه لیگ دسته اول خبر داد و افزود: مهدی الوندی یکی از کمک‌داوران لیگ برتری کشـــورمان کمک داور اول دیدار حســـاس خونه به خونه بابل و پیکان تهران است. جابری گفت: الوندی باید امروز در این بازی کمک حسین زرگر باشد تا این فینال زودهنگام لیگ دسته اول را در ورزشگاه شهدای هفت‌تیر بابل پرچم بزنند.

ایـــن مســـئول از معرفی تیم داوری دیـــدار پاس همدان و صنعت نفت آبادان نیز ســـخن به میان آورد و افزود: کمیته داوران فدراســـیون فوتبال قضاوت ایـــن بازی را به وحید صالحی ســـپرده اســـت تا این دیدار مهیج را قضاوت کند. حمزه‌علی سلیمی و حسین مرادی نیز داور مسابقه را کمک خواهند کرد و داور چهارم نیز علی ابراهیمی است.

بازگشت پاس به مدیرعاملی رمضانی در آستانه بازی با نفت

روز گذشـــته برای چندمیـــن بار در این فصل بـــاد تغییرات در پاس وزیـــدن گرفت. عبدالحمید رمضانی که خبر مدیرعاملـــی‌اش در پاس پیش‌تر دهان به دهان شـــده بود پس از ۲ ســـال به همدان برگشت تا در این چند هفته مأموریتی دشوار برای ابقای پاس در لیگ یک داشته باشد.

او که پس از بهرام یدی، حســـن عزیزی و محمد عیوقیـــان چهارمین مدیرعامل این فصل پاس لقب می‌گیـــرد، به خبرنـــگار ما گفـــت: ۳ عامل باعث بازگشتم به پاس شد. غیرت و تعصب اعضای تیم برای بهبودی شرایط، خواسته انبوه هواداران پاس و حمایت اعضای هیأت مدیره به خصوص استاندار همدان موجب پذیرفتن این مســـئولیت سنگین در پاس شد.

رمضانی با قدردانی از حمایت محمدناصر نیکبخت استاندار همدان و نیز زحمات سید محمد عیوقیان سرپرســـت ســـابق باشـــگاه پاس بیان کرد: بنا بر خواست هواداران برای کمک به تیم پاس، حمایت اســـتاندار و غیرت و تلاش اعضای تیم، تصمیم به بازگشـــت گرفتم تا بتوانیم با همدلی و اتحاد همه دست‌اندرکاران پاس را در لیگ یک حفظ کنیم.

کار سخت پاس در آبادان

تیم پاس همـــدان اما عصر امـــروز در یک دیدار سرنوشت‌ساز رو در روی حریف آبادانی خود قرار خواهد گرفت.

هفته ســـی و چهـــارم لیـــگ دســـته اول فوتبال باشگاه‌های ایران در شـــرایطی برگزار می‌شود که تیم پاس همدان در شـــرایطی دشـــوار رو در روی تیـــم نفت آبادان قرار می‌گیرد. پاس تنها با پیروزی می‌تواند به فکر ماندن در لیگ دسته اول باشد.

شاگردان اکبر محمدی که هفته گذشته در یک بازی خانگی برابر نماینده اراک متوقف شـــده تا کارشان برای ابقا در لیگ یک بسیار دشوار شود، امروز در جنوب کشـــور به مصاف نماینده پرطرفدار آبادان قرار می‌گیرند. تیمی کـــه با ۴۹ امتیاز در رده هفتم جدول قرار گرفته و یکی از مدعیان صعود به لیگ برتر فوتبال ایران به شمار می‌رود.

در ســـوی مقابل پاس همدان بـــا ۳۵ امتیاز در رده هفدهم جدول قرار گرفته و یکی از شـــانس‌های اصلی سقوط به لیگ دسته دوم فوتبال باشگاه‌های ایران محسوب می‌شود. تیمی که ابتدای فصل ردای صعود به تن کرده بود و حالا برای فرار از ســـقوط می‌جنگد.

وضعیـــت در پاس همـــدان در فاصله فقط ۵ هفته مانـــده به پایان لیگ یک قرمز اســـت و بدتر اینکه تمامی بازی‌های پاس با تیم‌هایی است که وضعیت خاصی در جدول رده‌بندی دارند و برای کســـب امتیاز با تمام توان گام به مستطیل سبز می‌گذارند.

پاس مدل جدید در آبادان

پـــاس با مدیرعامـــل جدید خود امـــروز رو در روی تیم مدعی نفت قرار می‌گیرد. روز گذشـــته عبدالحمید رمضانی دوباره به پاس بازگشـــت تا بلکه در این چند هفته، کشـــتی به گل نشســـته قهرمان آســـیا را به ســـاحل آرامش برساند.پاس امسال کار خود را با مدیرعاملی بهرام یدی آغاز کرد اما او خیلی زود کنار رفت و حســـن عزیزی مدیرعامل پاس شد. نماینده همدان در لیگ یک، یکی از بدترین روزهای خود را با عزیزی تجربه کرد تا ســـید محمد عیوقیان، رئیس هیأت فوتبال همدان، جانشین عزیزی و سرپرست مدیرعاملی پاس همدان شود.

حالا رمضانی پس از ۲ ســـال به پاس بازگشـــته تا مدیرعامل تیم همدانی باشـــد. تیمی که به شـــدت خطر ســـقوط به لیگ دسته دوم فوتبال باشگاه‌های کشور را تهدید می‌کند.

پاس، رکورددار باخت

پاس همدان تا به اینجای کار، رکورددار باخت در لیگ دســـته اول فوتبال ایران است. این تیم پس از آلومینیوم هرمزگان و فولاد یزد که به ترتیب ۱۶ و ۱۵ باخت به دست آورده‌اند، با ۱۴ باخت وضعیت اســـفناکی دارد. پاس در تعداد گل‌های خورده هم یکی از تیم‌های صدرنشین است!

در ســـوی مقابل نفت آبادان حال و روز خوبی در لیگ یک دارد و مثل ســـال گذشـــته مدعی صعود بـــه لیگ برتر فوتبال ایران اســـت. این تیم ۱۲ برد کســـب کرده و ۸ باخت نیز متحمل شده است. با این اوضاع اما فاصله نفت تا رســـیدن به لیگ برتر فقط ۴ امتیاز است.

پاس اما برای ماندن در لیگ یک حداقل به کســـب ۷ امتیاز در ۵ بازی بازی باقی مانده احتیاج دارد تا دومین ســـقوط تاریخی خود در همدان را تجربه نکند.

پیشخوان

۱

تمدید اردوی تیم ملی کایاک مردان

اردوی تیم ملی آب‌های آرام مردان در بخش کایاک که پیش از این قرار بود ۲۸ فروردیـــن ماه به پایان برســـد تا ۱۸ اردیبهشـــت ماه در دریاچه آزادی ادامه خواهد داشت. به گزارش سایت رسمی فدراســـیون قایقرانی، نخســـتین مرحله اردوی آمادگی تیم ملی آب‌های آرام از ٦ فروردین ماه در دریاچه آزادی آغاز شد.

ایـــن مرحله از اردو که پیش از این قرار بود ۲۸ فروردین ماه به پایان رسد، اما با صلاحدید کادر فنی تا ۱۸ اردیبهشت ماه ادامه پیدا خواهد کرد.

۲

رکورد ملی پرتاب چکش جابه‌جا شد

پژمان قلعه‌نویی رکـــورد ملی پرتاب چکش را جابه‌جا کـــرد. پژمان قلعه‌نویی، پرتابگر گلســـتانی‌چکش، موفق شـــد در مســـابقات زوم‌باتلی مجارســـتان، با ثبت رکورد ٦٩/٧٥ متر، رکورد ملی ماده پرتاب چکش که متعلق به کاوه موســـوی بود را جابه‌جا کند.به گزارش تسنیم، رکورد کاوه موســـوی در ماده پرتـــاب چکش ٢٦/٧٥ متر بود که در ۲۲ اردیبهشت ماه۱۳۹۰ در شهرکرد از خود برجای گذاشته بود.

۳

مهاجم فولاد، فصل را از دست داد

مهاجم فولاد خوزستان تا پایان فصل نمی‌تواند بـــرای تیمش به میـــدان برود. به گزارش ورزش ســـه، مهـــرداد بایرامی که در دیـــدار تیمش مقابـــل ملوان دچار آســـیب‌دیدگی از ناحیه همسترینگ شد، فصل جاری لیگ برتر را از دست داد.اکبر مرادی، پزشک فولاد در این‌باره می‌گوید: پـــس از MRI "مشـــخص شـــد، پای چپ بایرامی از ناحیه همســـترینگ دچار کشیدگی شده و او حدوداً ٤ هفته قادر به همراهی فولاد نیست. بر این اساس بایرامی فصل جاری لیگ برتر را از دست داد.

خبر

لیگ ۳ کشوری در انتظار حضور تیم فوتسال جوانان ملایر

رئیس اداره ورزش و جوانان شهرستان ملایر گفت: فوتسال خانه جوانان این شهرســـتان پس از قهرمانی در لیگ استان راهی مسابقات لیگ ۳ می‌شود.

به گزارش ایسنا، مهدی رضایی افزود: تیم فوتسال خانه جوانان پس از شرکت در لیگ برتر استان و قهرمانی در این بازی‌ها به لیگ ۳ کشور صعود کرد و سهمیه استان در این بازی‌ها خواهد بود.

وی بیـــان کرد: این لیگ کـــه در ٤ گروه ۸ تیمه در مرحله مقدماتی از ۱۲ تا ۲۰ اردیبهشت ماه به میزبانی استان ایلام برگزار می‌شود، منتظر حضور تیم جوان و قوی فوتسال خانه جوانان است.

رضایی گفت: در این دور از رقابت‌ها تیم‌های ایلام، تبریز، کرمانشاه، اســـلام‌آباد غرب و اســـتان مرکزی با تیم خانه جوانان ملایر هم‌گروه هســـتند. رئیس اداره ورزش و جوانان ملایر در ادامه افزود: تیم کبدی بانوان ملایر به عنوان نماینده استان در مسابقات دستجات آزاد ساحلی و انتخابی تیم ملی حضور خواهد داشت.

وی گفت: پس از درخواست فدراسیون کبدی از اداره‌کل استان همدان برای شرکت در مســـابقات گزینشی تیم ملی کبدی و اعلام به هیأت کبدی استان همدان، تیم کبدی بانوان شهرستان ملایر با توجه به سابقه درخشان به این بازی‌ها به مسابقات اعزام می‌شود.

رضایـــی افزود: این تیم در دوره‌های قبلی خوش درخشـــید و ۲ نفر از بانوان کبدی‌کار خود را به جمع اردونشـــینان کبدی رسانده بودند همچنین مربی بانوان از سوی فدراسیون در جمع مربیان استعدادیاب کشـــور قرار گرفت. وی گفت: این تیم که از ۷ اردیبهشـــت‌ماه برای حضور در مســـابقات به شهر تهران ســـفر می‌کند، یکی از بخت‌های قهرمانی خوب محسوب می‌شود. رئیس اداره ورزش و جوانان ملایر در بخش دیگری از ســـخنانش بیان کرد: با رؤسای هیأت ورزشی و مسئولان سالن‌های ورزشی شهرستان نشستی به منظور تحقق اقتصاد مقاومتی در ورزش برگزار شد.

وی افزود: در این نشست نگهداری سالن‌های ورزشی به نحو احسن، مراقبت از اموال، نظافت سالن‌ها و کاهش هزینه‌های جاری(آب، برق، گاز و...) مورد تأکید ما بود.

گفت‌وگو با پهلوان نامی نهاوند:

وقتی از جنگ جهانی برگشتم زورخانه زدم

نهاوند- خبرنگار همدان‌پیام: وارد قهوه‌خانه که شـــدم پیرمردی را دیدم که بـــه صندلی تکیه زده و زیر لب ذکر می‌گوید. دکـــور قهوه‌خانه ناخودآگاه مـــن را به فضایی مشابه ۳۰-۴۰ ســـال عقب‌تر برد، انگار هنوز صاحب این مـــکان دلش نمی‌خواهد میز و صندلی‌ها را تغییر دهد. جو حاکم بر این محیط ما را تحت تأثیر خود قرار داد. انتهای قهوه‌خانه گود زورخانه است!

عکس‌هـــای قدیمی پهلوانان نهاوندی و وســـایل ورزش باســـتانی در و دیـــوار این قهوه‌خانـــه را جلوه‌ای خاص بخشیده و هر فردی را تحت تأثیر خود قرار می‌دهد.

برای لحظاتی فراموش کردم که برای مصاحبه و گفت‌وگو با پهلوان اول شـــهر آمده‌ام. با احترام نزد پهلوان موســـی قیاسی رفته با او به مصاحبه نشستم. خواندن این گفت‌وگو خالی از لطف نخواهد بود.

ورزش را از چه سالی آغاز کردید؟

سال ۱۳۱۷ ورزش را آغاز کردم ولی ۳ سال بعد مجبور شدم به جنگ جهانی بروم.

چرا جنگ جهانی؟

خب جنگ جهانی بود و من هم مجبور بودم بروم! چون باید به خدمت سربازی می‌رفتم.

پس پهلوان موســـی در جنگ جهانی هم حضور داشته؟

خیلی هم چیز عجیبی نیست! حتی ۳ گلوله به پاهایم اصابت کرد و مجروح شدم. پس از مجروح شدنم به نهاوند برگشتم و در نخســـتین اقدام زورخانه‌ای را در ٤ ســـوغ بازار نهاوند تأسیس کردم.

در زورخانه مربی بودید؟

هـــم ورزش می‌کردم و هم مربی بودم. بهترین ورزشـــکاران شهر و کشتی‌گیران را پرورش دادم و به مسابقات اعزام کردم.

در کدام مسابقات شرکت کردید؟

سال ۱۳۳۱ در مسابقات کشتی شهر اراک تیم اعزام کردیم که در آن مسابقات خوش درخشیدیم. قهرمان نشدیم اما در میان ۷۰ شهرستان کشور برای نخستین بار مقام ششمی را به دست آوردیم که این خود جای شگفتی داشت.

اسامی اعزامی تیم کشتی نهاوند در سال ۱۳۳۱ را به یاد دارید؟

حمید غلامی، محمدحسن کبودی، حسین شهبازی، مصطفی پهلوانی، فرزاد گودرزی و خود من اعضای تیم کشتی نهاوند در مسابقات اراک بودیم.

فقط در همین مسابقه شرکت کردید؟

پـــس از این رویـــداد بود که تیم نهاوند در مســـابقات تبریز، مشهد، اصفهان، تهران، همدان و سایر مسابقات دعوت شد و تبدیل به یکی از قطب‌های کشتی کشور شدیم.

آن زمان نهاوند سالن کشتی نداشت؟

من یک باشـــگاه کشـــتی با نام ناهید راه‌اندازی کردم که تمام کشـــتی‌گیران خوب نهاوند در آنجا تمرین می‌کردند و شاگرد خودم بودند. این قهوه‌خانه (محل انجام مصاحبه) هم زورخانه نیرو اســـت که ۵۵ سال است فعالیت می‌کند اما باشگاه کشتی ناهید حالا خانه من است و در آنجا زندگی می‌کنم!

حالا هم ورزش می‌کنید یا خیر؟

بله؛ جمعه‌ها هر از گاهی ســـری به زورخانه شـــهر می‌زنم تا جوانان را به ورزش تشویق کنم.

چه عناوینی دارید؟

مـــن ٦ مدال طلا و ٤ نقره کشـــتی کشـــور را دارم و یکی از پهلوانان کشـــور هستم که صاحب شال کسوت هستم. در هر زورخانه‌ای از کشور وارد شوم صاحب ضرب و زنگ هستم که البته اینها همه عنوان است. اما کردار و منش پهلوانی است که از ما باقی می‌ماند.

تیم ملی جودو مقابل مغولستان شکست خورد

تیـــم ملی جودوی مردان کشـــورمان در نخســـتین دیدار خود در رقابت‌های تیمی مقابل مغولستان شکست خورد.

بیســـت و پنجمین دوره مســـابقات جودوی قهرمانی آســـیا در حالی به میزبانی ازبکســـتان پیگیری می‌شـــود که تیم ملی جودوی ایران در رقابت‌های تیمی مقابل مغولستان با نتیجه ۳- ۲ شکست خورد.

به گزارش فارس، در این مبارزه تیمی، جواد محجوب و سعید ملایی ۲ جودوکار المپیکی ایران مقابل حریفان مغولستانی به برتری رسیدند. مغولســـتان با ۳ طلا و ۲ برنـــز در رقابت‌های انفرادی به مقام قهرمانی رسیده بود.

زایستف به لیگ قطر رفت

بازیکن روســـی‌الاصل تیم ملی والیبال ایتالیا به قهرمان لیگ قطر پیوست.

بـــه گـــزارش ایســـنا، ایـــوان زایســـتف، بازیکن روســـی‌الاصل تیم ملی والیبال ایتالیـــا پس از اتمام قرارداد خود با دینامو مســـکو به تیم العربی، قهرمان لیگ قطر پیوست. زایتسف در جام قطر (٤ تیم برتر لیگ قطر) برای العربی بازی خواهد کرد.

پیش از این روبرتلاندی سیمون و کامخو، ۲ بازیکن سرشـــناس کوبایی نیز به لیگ قطـــر و تیم الجیش پیوسته بودند.

فروش واحد های مازاد مسکن مهر

اداره کل راه و شهرسازی استان همدان **در اجرای دستورالعمل اجرایی تبصره (۳) الحاقی به بند (۲) ماده (۱) آیین‌نامه اجرایی قانون ساماندهی و حمایت از تولید و عرضه مسکن موضوع تصویب‌نامه شماره ۱۵۱۹۷۴/ت ۵۲۱۶۰ مورخ ۹۴/۱۱/۱۹ هیات محترم وزیران، واحدهای مسکن مهر ساخته شده یا در دست احداث با مشخصات ذیل را جهت ثبت نام متقاضیان واجد شرایط، معرفی و اعلام می‌نماید.** متقاضیانی که تمایل به ثبت نام در پروژه‌های اعلامی را دارند و یا در سنوات گذشته اقدام به ثبت نام در سامانه مسکن مهر نموده و تاکنون تعیین تکلیف نگردیده‌اند می‌توانند حداکثر تا تاریخ ۹۵/۲/۳۱ با تکمیل و تسلیم فرم تقاضای ثبت نام (به شرح ذیل) و سایر مدارک مورد نیاز اعلامی، به نشانی قید شده در ردیف هر یک از پروژه‌های مورد تقاضا در لیست ذیل، مراجعه نمایند.

الف) شرایط متقاضی:

- افراد متأهل یا سرپرست خانوار یا زنان خود سرپرست (دارای حداقل ۳۵ سال سن) که از تاریخ ۵۷/۱۱/۲۲ از امکانات دولتی (زمین مسکونی یا واحد مسکونی) استفاده نکرده باشند.

ب) مدارک مورد نیاز:

- ارائه اصل شناسنامه و کارت ملی متقاضی و همسر وتسلیم کپی تمام صفحات شناسنامه‌ها و پشت وروی کارت‌های ملی
- ارائه اصل مدارک متقاضی دال بر سرپرست خانوار بودن و افراد تحت تکفل و تسلیم کپی آن
- تکمیل و تسلیم فرم تقاضای ثبت نام متقاضیان (به شرح ذیل)
- ارائه معرفی نامه از شرکت تعاونی (پس از تأیید اداره تعاون، کار و رفاه اجتماعی مبنی بر واریز وجه مورد نظر توسط متقاضی) یا خود مالک در صورت انتخاب از پروژه‌های تعاونی‌ها یا خود مالکین

ج) فرم تقاضای ثبت نام متقاضی: مطابق پیوست شماره (۳) تکمیل و ارائه گردد.

توجه:

۱- ثبت نام متقاضی توسط اداره کل راه و شهرسازی استان از طریق سامانه ثبت نام و واگذاری، صرفاً پس از واریز وجه مورد نظر سهم آورده متقاضی در مهلت مقرر، قطعی محسوب می‌شود.

۲- متقاضی باید در مهلت مقرر نسبت به افتتاح حساب مسدودی نزد بانک عامل (بانک مسکن) اقدام و ظرف مدت ۷ روز از تاریخ اعلام، حسب مورد به میزان حداقل ۵۰٪ (پنجاه درصد) مبلغ تقریبی آورده نقدی را به آن حساب واریز و مابقی سهم آورده خود را در موعد مقرر پرداخت نماید. در پروژه‌های با پیشرفت فیزیکی بالای ۵۰ درصد، مبلغ آورده متقاضی متناسب با پیشرفت فیزیکی خواهد بود.

۳- قیمت نهایی برای تسویه حساب بر اساس قیمت تمام شده ای است که در هر مورد توسط متولیان مسکن مهر (مطابق دستورالعمل‌های مرتبط) در نقاط مختلف اعلام می‌شود. (در مورد تعاونی‌ها توسط اداره کل تعاون، کار و رفاه اجتماعی و در خصوص پروژه‌های سه جانبه از طریق ادارات راه و شهرسازی شهرستان مربوطه)

د- قابل توجه متقاضیان مسکن مهر که در سنوات گذشته نسبت به ثبت نام در سامانه مسکن مهر از طریق ادارات پست و یا راه و شهرسازی اقدام نموده و تاکنون هیچگونه مسکن مهر به ایشان تخصیص نیافته می‌بایست ظرف مهلت مقرر (حداکثر تا تاریخ ۹۵/۲/۳۱) نسبت به موارد مندرج در بند (ج) (بندهای ۱ الی ۳) اقدام نمایند در غیر این صورت انصرافی تلقی گردیده و اسامی ایشان از سامانه مسکن مهر استان حذف می‌گردد.

لیست مشخصات پروژه‌هایی که کل یا بخشی از واحدهای آن‌ها فاقد متقاضی است (مبالغ به میلیون ریال)

موضوع واحدهای فاقد متقاضی مشمول تبصره (۳) الحاقی به بند (۲) ماده (۱) آیین‌نامه اجرایی قانون ساماندهی و حمایت از تولید و عرضه مسکن

ردیف	نام شهر	نام پروژه	کد پروژه	نوع طرح (سه جانبه/ تعاونی / خود مالک)	تعداد کل واحد پروژه	تعداد واحد فاقد متقاضی	حدود درصد پیشرفت فیزیکی پروژه	مبلغ برآوردی تقریبی آورده متقاضیان (ریال)	آدرس دقیق پروژه	محل مراجعه جهت ثبت نام
۱	همدان	۱۲۰ واحدی انجمن خیرین مسکن ساز	۷۸۳۱۸۷	سه جانبه	۱۲۰	۸۰	۴۰	۰۰۰/۰۰۰/۵۰۰	همدان، کوی شهید بهشتی، ضلع غربی تپه حصار حاج شمسعلی	۳۰ متری سعیدیه، اداره کل راه و شهرسازی همدان
۲	ملایر	۱۴۰ واحدی تعاونی خانه کارگر	۵۹۱ ۴۶۶۱۸۴	تعاونی	۱۴۰	۱۴۰	۳۰	۰۰۰/۰۰۰/۵۵۰	ملایر ، بلوار ۱۵ خرداد، جنب یخچال میرفتاح	ملایر، نرسیده به میدان انقلاب، اداره راه و شهرسازی ملایر
۳	ملایر	۳۰۰ واحدی تعاونی اندیشه گستر ملایر	۳۸۳۵۵۳	تعاونی	۳۰۰	۲۵۰	۱۰	۰۰۰/۰۰۰/۳۵۰	ملایر، شهرک ولیعصر، بالاتر از میدان سرو، سایت مسکن مهر ملایر	ملایر، نرسیده به میدان انقلاب، اداره راه و شهرسازی ملایر
۴	تویسرکان	۶۱ واحد ی خانه کارگر	۵۲۶۵	تعاونی	۶۱	۱۸	۹۸	۰۰۰/۰۰۰/۴۰۰	تویسرکان، شهرک قائم، جاده آرتیمان، بلوک ۱۲	تویسرکان، بلوار بعثت، جنب پارک ترافیکی شهرداری

اداره کل راه و شهرسازی استان همدان در اجرای دستورالعمل موضوع تصویب نامه شماره ۱۵۱۹۷۴/ت ۵۲۱۶۰ مورخ ۱۳۹۴/۱۱/۱۹ هیأت محترم وزیران، مشخصات پروژه‌های مسکن مهر ساخته شده یا در دست ساخت فاقد متقاضی واجد شرایط را با ذکر مدارک مورد نیاز، شرایط لازم و فرم تقاضای ثبت نام مربوط، در پایگاه اطلاع رسانی (سایت اینترنتی) خود به نشانی الکترونیکی www.hamedanrud.ir اعلام نموده است. متقاضیان می‌توانند برای آگاهی از شرایط و فرآیند ثبت نام به پایگاه اطلاع رسانی (سایت اینترنتی) مذکور مراجعه نمایند.

روابط عمومی اداره کل راه و شهرسازی استان همدان

روزنامه اجتماعی، سیاسی، فرهنگی، اقتصادی

The Message Of Madestan's History & Civilization & Culture

روزنامه همدان پیام

www.HamedanPayam.com

پیام تاریخ، تمدن و فرهنگ مادستان

روزنامه صبح استان

صاحب امتیاز و مدیر مسئول: نصرت ا... طاقتی احسن
سردبیر: یدا... طاقتی احسن
نشانی: همدان، ابتدای خیابان مهدیه، روبروی دبیرستان شریعتی
ساختمان پیام
صندوق پستی: ۶۶۶ - ۶۵۱۵۵
تلفن: ۳۸۲۶۴۴۳۳ (ویژه) نمابر: ۳۸۲۷۹۰۱۳
سردبیر: ۰۹۱۸۳۱۵۱۴۳۷ آگهی: ۳۸۲۶۴۴۳۳
لیتوگرافی و چاپ: پیام رسانه (۳۸۲۷۴۰۸۲ - ۰۸۱)

پایگاه اینترنتی.....www.Hamedanpayam.com
ارتباط با روزنامه.....۱۰۰۰۶۰۶۶
ارتباط با روزنامه.....info@Hamedanpayam.com
.....Hamedanpeyam@yahoo.com
ارتباط با مدیرمسئول.....modir@Hamedanpayam.com
ارتباط با سردبیر.....sardabir@Hamedanpayam.com
سرویس آگهی.....agahi@hamedanpayam.com
سرویس اشتراک.....eshterak@hamedanpayam.com
چاپخانه پیام رسانه.....litohoma@yahoo.com

اوقات شرعی

اذان ظهر	۱۳:۱۵
غروب خورشید	۱۹:۵۰
اذان مغرب	۲۰:۰۸
نیمه شب شرعی	۰۰:۳۲
اذان صبح فردا	۰۵:۱۲
طلوع خورشید فردا	۰۶:۴۰

» منبع: موسسه ژئوفیزیک تهران

آب و هوا

پیش‌بینی وضع هوا:

نیمه ابری همراه با وزش باد و بارش پراکنده

شهرستان	همدان	ملایر	تویسرکان	نهاوند	کبودرآهنگ	رزن	فامنین	فیروزآباد	اسدآباد	بهار
▲	۱۵	۱۵	۱۴	۱۵	۱۵	۱۵	۱۵	۱۶	۱۵	۱۵
	۱	۳	۳	۳	۳	۱	۴	۳	۲	۲
	۵۵	۵۵	۶۵	۶۰	۵۵	۶۰	۵۵	۵۵	۶۰	۵۵

حدیث:

امام علی (ع):

درهای آسمان به روی مجاهدان گشوده است.

غرر الحکم، ج۱۳۴۷: میزان الحکمه: ج۲، ص۳۱۶

دوبیتی باباطاهر

عاشق آن به که دایم در بلا بی — ایوب آسا به کرمان مبتلا بی
حسن آسا بدستش کاسه‌ی زهر — حسین آسا بدشت کربلا بی

دوشنبه ● ۳۰ فروردین‌ماه ۱۳۹۵ ● ۱۰ رجب ۱۴۳۷ ● ۱۸ آوریل ۲۰۱۶ ● شماره ۲۶۱۴

تـــازه‌ها

آغاز به کار مدارگرد پیگیری گاز اروپا در فضا

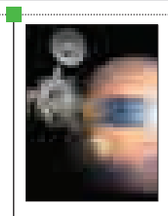

سازمان فضایی اروپا آغاز به کار مدارگرد پیگیری گاز (TGO) را اعلام و مأموریت ExoMars ۲۰۱۶ خود را تأیید کرد و از دریافت نخستین تصاویر آزمایشی آن خبر داد.
به گزارش ایسنا، این فضاپیما که در روز ۱۴ مارس (۲۴ اسفندماه ۱۳۹۴) از پایگاه فضایی بایکونور در قزاقستان به فضا پرتاب شده بود، یک مأموریت مشترک بین روسیه و سازمان فضایی اروپا به مقصد مریخ است.مدارگرد TGO در روز هفتم آوریل در فاصله ۸۳ میلیون کیلومتری از زمین نخستین تصویر از آسمان را به عنوان بخشی از فرایند راه‌اندازی خود به زمین ارسال کرد. این تصویر توسط دوربین گردان مدارگرد ثبت شده است.

تولید قوی‌ترین ماده جهان با ماندگاری بالا

دانشمندان سال‌ها پیش ویژگی‌های یک شکل عجیب از کربن موسوم به کربین (Carbyne) را محاسبه کرده و دریافتند که از قدرت و استحکام بیشتری نسبت به گرافن برخوردار است. اکنون محققان اتریشی موفق به تولید یک شکل پایدار از آن در آزمایشگاه شده‌اند.به گزارش ایسنا، محققان دانشگاه وین در اتریش در مجله Nature Materials از موفقیت خود در تولید ماده کربین خبر داده‌اند. این کار در گذشته امکان‌پذیر نبود، زیرا این ماده یک زنجیره تک بعدی از اتم‌های کربن متصل به یکدیگر است. ساختار کربین، آن را به شدت غیرفعال می‌کند که باعث می‌شود به محض ساخت، از بین برود.

تراشه‌ای که سرعت وای. فای را ۲ برابر می‌کند

محققان تراشه‌ای ابداع کرده‌اند که با استفاده از تنها یک آنتن می‌تواند سرعت وای. فای را ۲ برابر کند.
این کشف بر اساس یک نوآوری، معروف به "مدارهای رادیویی یکپارچه دوطرفه" نانو مقیاس ابداع شده است.
به گزارش ایرنا، این مدار به طور همزمان و با استفاده از یک فرکانس، می‌تواند ارسال و دریافت را انجام دهد که این موضوع توانایی مدار را ۲ برابر می‌کند.ارسال و دریافت همزمان و با یک فرکانس تا سال گذشته ناممکن به نظر می‌رسید و تصور می‌شد که ارسال‌کننده و دریافت‌کننده در زمان‌های مختلف و یا در یک زمان اما در فرکانس‌های متفاوت، کار می‌کنند.

ساخت کوچک‌ترین موتور جهان در اندازه یک اتم

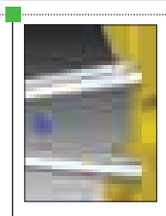

محققان موفق به ساخت کوچک‌ترین موتور جهان شده‌اند؛ در این موتور یک اتم کلسیم جایگزین پیستون و شاتون (میله اتصال پیستون به میل لنگ) می‌شود. محققان موفق شدند که با گرمایش و سرمایش متناوب یک یون کلسیم ۴۰، انرژی گرمایی را به کار مفید تبدیل کنند.به گزارش ایرنا، این در حقیقت همان رویه‌ای است که در موتور احتراقی داخل خودروهای بنزینی صورت می‌گیرد اما این موتور غیر قابل تصور کوچک چند برابر کارآمدتر است. یوهانس روسانجل فیزیکدان دانشگاه "ماینتس: آلمان که این موتور را ابداع کرده، این موفقیت را در مجله Science توصیف کرده است.

محققان سوئدی: پس از سکته، مغز قابلیت خودترمیمی دارد

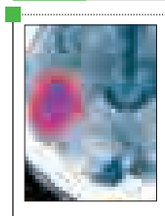

محققان سوئدی با استناد به یک مطالعه جدید روی موش‌ها گفتند که استفاده از دارو برای درمان التهاب پس از سکته مغزی احتمالاً می‌تواند به روند بهبود آسیب برساند.
پزشکان مدت‌ها معتقد بودند که التهاب در ناحیه آسیب دیده مغز لازم است هر چه سریع‌تر با دارو کنترل شود. اما اکنون محققان می‌گویند که مغز قابلیت خود ترمیمی نواحی آسیب دیده را دارد و جلوگیری از طی شدن این روند، می‌تواند از بهبودی کامل مغز جلوگیری کند.
به گزارش ایرنا، زال کوکیا می‌گوید: نتایج مطالعه جدید با باورهای قبلی ما کاملاً منافات دارد و داده‌ها نشان می‌دهد که سیستم ایمنی می‌تواند در بهبود طولانی مدت عملکرد مغز پس از سکته نقش مهمی داشته باشد.

رویداد

روز جهانی بناها و محوطه‌های تاریخی در همدان یک همایش را رقم زد

دوستداران میراث فرهنگی در همدان به مناسبت روز جهانی بناها و محوطه‌های تاریخی یک همایش آموزشی برگزار کردند.
اختصاص یافتن مناسبتی در تقویم جهانی نشان از اهمیت آن روز دارد بر طبق تقویم جهانی ۱۷ آوریل روز جهانی بناها و محوطه‌های تاریخی نام گرفته است.
به گزارش همدان پیام، مدرس دانشگاه و همکاری مرکز آموزش علمی کاربردی میراث هگمتانه با بیان این مطلب گفت: آثار باستانی و تأثیر آن در نشان دادن پیشینه و تاریخ یک ملت همیشه مورد توجه بوده است و حفظ و صیانت از آن وظیفه‌ای خطیر تلقی می‌شود.
جامعه‌ای که از داشته‌های فرهنگی و هویتی خود به درستی آگاه باشد هیچ گاه خواسته یا ناخواسته گام در تخریب آن برنخواهد داشت.
معصومه مؤمنی که پیشنهاد برگزاری این برنامه را ارائه کرده بود افزود: آشنایی با میراث فرهنگی- تاریخی باید از نزدیک تجربه شود تا هویت آنها به درستی نهادینه شود. فرهنگ‌سازی سریع‌ترین و کم هزینه‌ترین راه مقابله با تخریب‌گرایی میراث فرهنگی است که مستلزم حمایت نهادهای عمومیست.
این روز فرصت مناسبی جهت بالا بردن آگاهی عمومی است در این راستا در روز یکشنبه ۲۹ فروردین ماه معاون گردشگری استان همدان به عنوان مدیر اجرایی این همایش پیاده‌روی برنامه بازدید آموزشی در مسیر بافت تاریخی کهن شهر همدان و مجموعه بازار سنتی را به اجرا درآورد.
مریم مختاری موسوی کارشناس ارشد مرمت ابنیه، وضعیت کنونی و مسائل مربوط را برای جمع دانشجویان تشریح کرد و به اهمیت حفاظت از ابنیه تاریخی اشاره کرد و گفت: مهم‌ترین هدف برگزاری این همایش احترام به آثار، بناها، محوطه‌های تاریخی، اطلاع‌رسانی و نهادینه کردن ارزش‌های معنوی و هویت تاریخی در حرکتی آموزشی بود.
چنین برنامه‌هایی به منظور تشویق هرچه بیشتر تمامی قشرهای جامعه برای نگهداری و صیانت از بناهای تاریخی، برای تلاش جهت حفظ و انتقال صحیح به نسل بعد برگزار می‌شود .
گفتنی است، این برنامه از ساعت ۱۰ صبح روز گذشته ۲۹ فروردین ماه آغاز و تا ساعت ۱۲:۳۰ ادامه داشت و مسافتی حدود ٤ کیلومتر را در بر داشت.

حج

وعده عربستان برای اعلام نظر شفاف

روز سرنوشت‌ساز حج فرا رسید

رئیس سازمان حج و زیارت که در رأس هیأتی از ایران برای مذاکره حج به عربستان رفته است، پس از دومین نشست تخصصی با طرف سعودی که با موضوع تعیین راهکار برای صدور روادید زائران، پروازهای حج و تأمین امنیت زائران برگزار شد، گفت: سعودی‌ها قول دادند نظر شفاف خود را درباره پروازها و نحوه صدور روادید حجاج ایرانی در جلسه روز گذشته اعلام کنند.
مقامات حج ایران و عربستان در ۲ روز گذشته تنها بر سر موضوعات فنی حج تمتع مذاکره کرده‌اند.
به گزارش ایسنا، نحوه صدور روادید زائران ایرانی با توجه به تعطیلی سفارتخانه‌های دو کشور و قطع روابط دیپلماتیک، استفاده از ظرفیت شرکت‌های هواپیمایی ایران نظر به اعمال محدودیت تازه عربستان در این بخش و تأمین امنیت زائران ایرانی، ۳ موضوع اصلی است که طرف ایرانی در ۲ جلسه گذشته به بحث گذاشته و طرف سعودی تاکنون پاسخ شفافی برای آنها نداشته است. سعید اوحدی درباره روند مذاکرات در دومین جلسه‌ای که روز گذشته با قائم‌مقام وزیر حج عربستان داشته است، گفت: قرار بود طرف سعودی راهکارهای خودش را درباره چگونگی صدور روادید، استفاده از ظرفیت شرکت‌های هواپیمایی ایرانی همانند سال گذشته بر اساس سهمیه‌ای که برای شرکت‌های داخلی و سعودی تعریف شده و تأمین امنیت زائران، به صورت شفاف اعلام کند که البته طرف سعودی درباره دو موضوع مهم پرواز و صدور روادید زائران ایرانی نظر شفاف و روشنی اعلام نکرده است.
وی افزود: وزارت حج عربستان درباره موضوع روادید اعلام کرد در حال بررسی هستیم که روادید در داخل ایران یا در فرودگاه‌های جده و مدینه منوره صادر شود که این موضوع مورد استقبال ما قرار گرفت.

گزارش

کارشناس شورای فنی سازمان میراث فرهنگی

حفظ کاروانسرای زغالی‌ها نیازمند مشارکت است

حفظ کاروانسرای زغالی‌ها نیازمند مشارکت میراث فرهنگی، دانشگاه علوم پزشکی و بخش خصوصی است.
احیای کاروانسرای زغالی‌ها از آن دست برنامه‌هایی است که مورد توجه امام جمعه همدان نیز قرار دارد. این نکته را آیت‌ا... محمدی به میراث فرهنگی در دیدار پس از نوروز نیز مورد اشاره قرار داد.
در این زمینه کارشناس شورای فنی سازمان میراث فرهنگی نیز معتقد است اگر مشارکت ارگان‌ها و بخش خصوصی با یکدیگر محقق نشود این مهم به سرانجام نمی‌رسد.
احمد ترابی در این زمینه در گفتگو با همدان پیام، بیان کرد: در گذشته این کاروانسرا در حاشیه شمال شرقی شهر واقع شده بود اما امروز در بافت شهری قرار دارد. این بنا ۱۲ سال پیش به ردیف آثار فهرست ملی ایران راه پیدا کرد. وی افزود: این بنای تاریخی که سابقه‌ای مربوط به دوره قاجار دارد با آنکه سال‌ها انتشار مرمت را می‌کشد اما هنوز ظاهر تاریخی خود را حفظ کرده است نمای بیرونی کاروانسرا با کاشی‌کاری و آجرکاری زیبا تزیین شده اما بخش اصلی کاروانسرا نیاز به مرمت دارد.
ترابی گفت: این بنا یکی از بناهای شاخص مربوط به دوره‌های قاجار است که در حال حاضر در اختیار دانشگاه قرار دارد و با مرمت کاروانسرای زغالی‌ها این بنا می‌تواند به عنوان یک بنای تاریخی منصوب به دانشگاه علوم پزشکی مورد بهره‌برداری قرار گیرد.
وی بیان کرد: موارد استفاده از بنای کاروانسرا پس از مرمت می‌تواند کتابخانه یا محل آموزشی برای تدوین رشته‌های هنری دانشگاه باشد.
ترابی بر این باور است که بناهای تاریخی برای حفظ و نگهداری نیازمند تخصیص اعتبارات مطلوب است.
کارشناس شورای فنی سازمان میراث فرهنگی می‌گوید: از بیش از هزار و ٤٠٠ اثر تاریخی مشهود در استان همدان ۹۰۰ اثر به تپه تاریخی و ٤٠٠ اثر بنای تاریخی است که این بناها باید پس از دریافت اعتبارات مطلوب راهی برای زنده ماندن را بیابند اما همواره از اعتبارات کافی برخوردار نمی‌شوند.
گفتنی است، بنابر شواهد موجود همچنان این بنای قجری در سایه بی‌توجهی رها شده است و گویا از طرح و برنامه‌ای که بتواند در سال‌های آتی به کاروانسرای زغالی‌های همدان جان ببخشد خبری نیست چه بسا به مرور زمان و چرخش طبیعت این بنای تاریخی در فقدان برنامه طرح، مشارکت و اعتباری حیات خود را از دست بدهد.

مهلت ثبت‌نام نویسندگان برای بن‌کارت‌های نمایشگاه کتاب تمدید شد

ثبت‌نام دریافت تسهیلات بن کارت‌های الکترونیکی اهل قلم، ویژه نمایشگاه بین‌المللی کتاب تهران تا سه‌شنبه ۷ اردیبهشت ماه ۱۳۹۵ تمدید شد.
افرادی که تاکنون در وب‌سایت اهل قلم ثبت‌نام نکرده‌اند، می‌توانند به سایت اهل قلم مراجعه و ثبت نام کنند.
به گزارش روابط عمومی خانه کتاب، دریافت بن‌کارت‌های الکترونیکی ویژه نمایشگاه کتاب مشروط به عضویت در این سایت است.
در راستای سیاست‌های کلی وزارت ارشاد مبنی بر حمایت از پدیدآورندگان آثار فرهنگی کشور برای هدفمند کردن طرح توزیع کارت الکترونیکی خرید کتاب بین افراد واجد شرایط و با حمایت معاونت فرهنگی وزارت ارشاد جلسه‌ای در تاریخ دوم اردیبهشت ماه ۹٤ برگزار شد که در این جلسه از سوی این کار گروه آیین‌نامه‌ای در خصوص «طرح نحوه پرداخت بن الکترونیک پدیدآورندگان آثار فرهنگی و هنری» تصویب شد.
بیست و نهمین نمایشگاه بین‌المللی کتاب تهران از ۱۵ تا ۲۵ اردیبهشت ماه ۱۳۹۵ در شهر آفتاب برگزار می‌شود.

هنر خوشنویسان همدان در مجتمع فرهنگی هنری شهید آوینی

خوشنویسان همدان آثار هنری خود را به نمایش گذاشتند.
همزمان با خجسته میلاد با سعادت امیرالمؤمنین حضرت علی(ع) نمایشگاهی از آثار خوشنویسان همدان در رشته‌های «نستعلیق، شکسته نستعلیق» نسخ و ثلث و گرایش‌های نوین (نقاشیخط) در همدان برپا شد. این رویداد هنری در مجتمع سینمایی شهید آوینی برگزار شده است. این نمایشگاه که از تاریخ ۲۸ فروردین ماه سال جاری آغاز شده است در روز یکم اردیبهشت ماه به کار خود پایان می‌دهد علاقمندان به آثار هنری خوشنویسان همدان می‌توانند در تاریخ یاد شد، همه روز از ساعت ۱۷ الی ۱۹ به مجتمع سینمایی شهید آوینی مراجعه کنند.

معاون عمرانی استاندار:

برای جهانی شدن لالجین کم‌کاری را قبول نمی‌کنیم

در حالی که لالجین ۱۳ روز دیگر را برای میزبانی از داوران بین‌المللی سازمان جهانی صنایع دستی پیش روی دارد مسئولان و برنامه‌ریزان گرد هم آمدند تا با رفع نواقص این شهر را برای مهر تأیید گرفتن از داوران آماده کنند.
به دنبال پیگیری بحث جهانی شدن پایتخت تاریخ ایران زمین روز گذشته معاون عمرانی استاندار در جلسه هماهنگی و برنامه‌ریزی ثبت شهر جهانی سفال در بخشداری لالجین حضور پیدا کرد.

*** جهانی شدن تنها برای لالجین نیست**

محمودرضا عراقی پس از حضور در لالجین در این جلسه که در بخشداری این شهر برگزار شد گفت: با توجه به تأکید استاندار تمامی مدیران کل استان برای ثبت جهانی لالجین همگام هستند و ما به عنوان متولیان استان همواره بر این مهم تأکید داشته‌ایم که گردشگری از محورهای مهم استان همدان است. در حال حاضر در زمینه گردشگری استان ما در ردیف شهرهایی که مقصد گردشگران گذری است تلقی می‌شود و هنوز به جایگاهی نرسیدیم که به واسطه آن شاهد تحول اقتصاد قابل توجهی از آن در استان باشیم.
وی افزود: جهانی شدن لالجین می‌تواند علاوه بر تأثیر مطلوبی که بر این شهر می‌گذارد حتی کشور و استان را تحت تأثیر قرار دهد.
عراقی گفت: خصاصت را در برخی زمینه‌ها باید کنار بگذاریم و با کار کارشناسی و خوب و با دلسوزی کارها را در مدت زمان کوتاه‌تر به انجام رسانیم و تلاش کنیم تا شهر برای ورود داوران جهانی آماده باشد و در این راستا از هیچ تلاشی فروگذاری نمی‌کنیم و کم‌کاری را هم از کسی قبول نمی‌کنیم. استاندار دستور اکید بر برنامه‌ریزی هر چه بهتر شهر جهانی داده‌اند.
معاون عمرانی استاندار بیان کرد: ما پشتوانه مالی را به انجام خواهیم رساند و باید تلاش شود که کار به نتیجه برسد، بنابراین در غیر این صورت با اعتراضات مختلف مردمی مواجه شده و به کم‌کاری محکوم خواهیم شد.
وی با اعلام اینکه ما اجازه نخواهیم داد تا این فرصت از استان ما سلب شود، گفت: استاندار همدان به گونه‌ای ویژه بر انجام و به ثمر رسیدن این مهم تأکید کرده است و خود تمام فعالیت‌ها را رصد می‌کنند و در شورای برنامه‌ریزی استان تمامی دستورات را صادره کرده‌اند.

*** تبلیغات حلقه مفقود معرفی استان**

مدیرکل میراث فرهنگی گردشگری و صنایع دستی استان در این جلسه با برشمردن ویژگی‌های یک شهر جهانی برای مدیران کل سایر ارگان‌ها افزود: اگر بخواهیم داشته‌های استان همدان را در جهان تبلیغ کنیم به هزینه‌ای بسیار گزاف نیازمند خواهیم بود ولی هم‌اکنون اگر تلاش کنیم تا لالجین جهانی شود در این راستا به اهداف مطلوبی دست پیدا می‌کنیم.
علی مالمیر به شعار سال "اقتصاد مقاومتی، اقدام و عمل "اشاره کرد و گفت: یکی از بهترین مسیرهای همسو با شعار سال و فرموده مقام معظم رهبری ثبت شهر جهانی است که علاوه بر اشتغال بیشتر و ارزآوری و حمایت کامل از تولید داخلی، گردشگرپذیری و تبلیغ جهانی را نیز به همراه خواهد داشت.

عکس روز

سرریزشدن سدسرابی تویسرکان

عکس: طیبه سوری

فرهنگ

اجرای «چرا یک مرد همراهِت نیست» در همدان

» ندا رستمی

مجتمع شهید آوینی همدان، سالن پلاتو و صدای زنی که فریاد می‌زند. داخل سالن کوچک و تاریک می‌شوم که طراحی دکور و حضور پاسبان و نوع لباس‌هایش، مرا به زمان قاجار می‌برد.
داستان این نمایش مربوط به دوران قاجار و وقایع پس از حادثه مسجد گوهرشاد بود. قصه نمایش هم حکایت زن کولی است که به همراه مادرش در جریان حمله به مسجد گوهرشاد بوده و زخمی شده است؛ اما مادرش توسط یکی از پاسبان‌ها به چاهی انداخته می‌شود. حالا این زن پس از ٤٠ روز درصدد انتقام از پاسبانی بود که به او و مادرش حمله کرده است.
پس از گذشت حدود یک ساعت از اجرای برنامه و کل کل کردن‌های بین دو طرف، پاسبان هم با صدای رسا و غضب‌آلود زن، در چاه پرت می‌شود و تمام.
بازیگری این نمایش تئاتر بر عهده هنرمندان توانایی چون مانا پوراسد و سعید باغبانی‌نیر است که با توجه به محدودیت آن فضا و در مقابل چشمان مخاطبانشان در نزدیک‌ترین حالت ممکن، بسیار مقتدر و مسلط بازی می‌کردند.
نمایش تئاتر، با عنوان «چرا یک مرد همراهِت نیست» به کارگردانی و نویسندگی روحا... صالحی، هنرمند سرشناس شهرستان نهاوند که عناوین زیادی در جشنواره‌های مختلف کشور و استان را در کارنامه خود دارد، در تئاتر شهر همدان در حال اجراست.
این نمایش تئاتر بزرگسال از ۲۵ فروردین‌ماه آغاز شده و تا ۱۰ اردیبهشت‌ماه ۹۵ در سالن پلاتوی مجتمع شهید آوینی همدان اجرا می‌شود.
نویسنده و کارگردان این نمایش به همدان‌پیام گفت: در این کار «یاسر محمدی» به عنوان دستیار کارگردان، «پیمان زندی» و «امیرحسین فاطمی» به عنوان مدیر صحنه، «نگار فیروزی» به عنوان مسئول هماهنگی و سمیرا سبزی هم به عنوان روابط‌عمومی این نمایش، ما را همراهی می‌کنند.
به گفته روحا... صالحی، این نمایش تئاتر خردادماه امسال در تهران اجرا خواهد شد.
وی که سرپرستی گروه نمایشی «هناسه» همدان را هم برعهده دارد، با اشاره به کسب رتبه نخست نویسندگی و کارگردانی، رتبه دوم بازیگری مرد و رتبه سوم بازیگری زن توسط این نمایش در جشنواره نمایشنامه‌خوانی سال گذشته همدان ابراز امیدواری کرد حاصل تلاش ۹ ماهه عوامل گروه، موجب رضایت علاقمندان به تئاتر را در نخستین روزهای سال جدید فراهم کند.
صالحی، پویایی تئاتر همدان را ناشی از برگزاری جشنواره بین‌المللی تئاتر کودک و نوجوان دانست و افزود: امروز تئاتر در سبد فرهنگی خانواده‌ها جا گرفته است که امیدواریم با برگزاری انتخابات انجمن هنرهای نمایشی در سال جدید، شاهد شکوفایی بیشتر تئاتر باشیم.

اجرای نمایش محیطی "زود قضاوت نکن" در فامنین

فامنین- خبرنگار همدان‌پیام: نمایش محیطی "زود قضاوت نکن" به مناسبت هفته هنر انقلاب اسلامی در مدارس شهرستان فامنین اجرا شد.
به گزارش خبرنگار ما، این نمایش محیطی به شیوه کارگاهی متناسب با سنین نوجوان به سفارش حوزه هنری استان همدان و با همکاری اداره فرهنگ و ارشاد اسلامی شهرستان فامنین تهیه شده است.
همچنین این نمایش با بهره‌گیری از لحنی طنزآمیز به بیان عادات افرادی می‌پردازد که بدون اطلاع و آگاهی درباره افراد دیگر قضاوت می‌کنند و موجب ناراحتی دیگران می‌شوند.
نمایش محیطی "زود قضاوت نکن" در ۲ روز و به ترتیب در دبیرستان‌های زینب کبری(س) و ابن سینای شهرستان فامنین اجرا شد.