پیام تاریخ، تمدن و فرهنگ مادستان
|ISNN: 2322-4665|

روزنامه همدان پیام

www.HamedanPayam.com

شنبه ● ۲۰ آبان‌ماه ۱۳۹۶ ● ۲۲ صفر ۱۴۳۹ ● ۱۱ نوامبر ۲۰۱۷
سال سیزدهم ● شماره ۳۰۵۸ ● ۱۲ صفحه روزنامه + نیازمندی‌ها ● ۱۰۰۰ تومان

کانال خبری همدان‌پیام در تلگرام | t.me/hamedanpayam
کانال نیازمندی‌های روزنامه در تلگرام telegram.me/bazarehamedan

ایران ص ۴

اختلاف، توطئه قدرت‌هاست

خبر ص ۲

کتابهای تاریخی غارت‌رفته را پس بگیرید

مادستان ص ۳
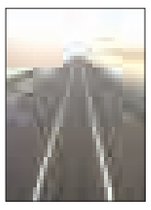
۴خطه شدن نهاوند فیروزان در انتظار اعتبار

ورزش ص ۷
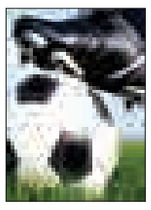
روزهای خوب شهرداری‌درلیگ دسته دوم

تولد نوزاد همدانی در مسیر کربلا

ص ۲

شورا هنوزبه امید مرادی است

شورا فرصت ندارد شهردار تعیین تکلیف شود

ص ۲

یادداشت روز

شهردار جدید چرا آمد چرا می‌رود؟

اخبار صد درصد تأیید نشده در روزهای اخیر حاکی از انصراف آقای حسین مرادی، شهردار تازه منصوب شده همدان از سِمت خود می‌باشد.شورای اسلامی شهر همدان پس از حدود ۴ ماه نشست‌های فوق‌العاده و شور و گفت‌وگو و پرس‌وجو، حسین مرادی را که از شهرداران یکی از مناطق تهران می‌باشد به عنوان شهردار جدید همدان جانشین سید مصطفی رسولی معرفی کرده است.

ص ۲

رتبه عسل همدان جزو خوب‌های کشور

تاکنون تولید عسل همدان بیش از ۲۶۰۰ نفر اشتغالزایی مستقیم داشته و اگر مشکلات زنبورداران استان حل شود نه تنها تعداد فعالان این حوزه افزایش می‌یابد بلکه کیفیت و کمیت تولید عسل در همدان افزایش می‌یابد.

مسئول بخش زنبور عسل سازمان جهاد کشاورزی همدان با اشاره به نتیجه سرشماری‌های سال ۹۵ در کشور اعلام کرد: همدان در مورد کلنی رتبه ۱۱ کشور، در بخش عسل رتبه ۹ و در تعداد بهره‌بردار نیز رتبه ۴ کشور را کسب کرده است.

ص ۶

تالاب «شیرین‌سو» می تواند میراث برای آیندگان شود

لزوم حفظ تنهاجاذبه زیست محیطی شمال استان

ص ۳

پیشرفت ۱۰ درصدی کتابخانه اسدآباد پس از ۶ سال

ص ۸

پیام تاریخ، تمدن و فرهنگ مادستان
The Message Of Madestan's History & Civilization & Culture
روزنامه همدان پیام
۲
شنبه ● ۲۰ آبان‌ماه ۱۳۹۶ ● شماره ۳۰۵۸
خبر
khabar@hamedanpayam.com

خبر

پلمپ ۲ رستوران بین راهی در همدان

مدیر بهداشت محیط دانشگاه علوم پزشکی استان همدان از پلمپ ۲ رستوران بین راهی و از معرفی مالکان آنها به دستگاه قضایی خبر داده است. حسینعلی نوروزی به ایرنا گفت: پس از شکل گیری ستاد اربعین، این نهاد گشت های خود را برای پیشگیری از بروز تخلف افزایش داد.در این راستا ۱۰ مورد اخطاریه برای اماکن بین راهی صادر شده است که ۲ مورد از آنها به علت وجود نقص های متعدد منجر به پلمپ شد.نوروزی افزود: این ۲ واحد متخلف غذای به جا مانده از شب را برای فروش نگهداری می کردند که با وجود قرار دادن غذاها در محل سرد، این کار تخلف محسوب می شود.وی همچنین گفت: به منظور افزایش سلامت زائران اربعین حسینی، ۵۷ هزار لیوان یکبار مصرف گیاهی بین ایستگاه های صلواتی توزیع شده است.

خبر

۱۳ هزار دانش‌آموز عازم مناطق عملیاتی

رئیس سازمان بسیج دانش‌آموزی سپاه استان همدان از اعزام ۱۳ هزار دانش‌آموز همدانی به مناطق عملیاتی غرب و جنوب کشور خبر داد.به گزارش باشگاه خبرنگاران جوان محمدتقی امیدی تصریح کرد: براساس برنامه‌ریزی‌های انجام شده امسال ۷۸۰۰ دانش‌آموز به مناطق غرب کشور و ۵۲۰۰ نفر نیز به جنوب کشور اعزام می‌شوند.وی خاطرنشان کرد: هماهنگی و تفاهم مشترک در زمینه ساماندهی و اعزام دانش‌آموزان به مناطق عملیاتی در سپاه و آموزش و پرورش وجود دارد، یادآور شد: اعزام دانش‌آموزان از ۲۰ مهرماه آغاز شده و همچنان ادامه دارد.امیدی یادآور شد: تا کنون ۴ هزار و ۲۰۰ نفر خواهر و ۸۹۰ نفر نیز برادر به مناطق عملیاتی غرب کشور اعزام شده که پس از اتمام دوره برادران در غرب کشور، بلافاصله اعزام کاروان‌های راهیان‌نور در جنوب کشور آغاز می‌شود.

خبر

کمک ۸۵۰ میلیونی همدانی ها به بازسازی کربلا

رییس ستاد بازسازی عتبات عالیات استان همدان گفته که تعهدات استان همدان برای بازسازی عتبات عالیات امسال یک میلیارد و ۵۰۰ میلیون تومان بوده که از این میزان بیش از ۶۰ درصد تحقق یافته است.بادامی با اشاره به طرح های عمرانی مشارکتی عتبات عالیات استان همدان با اشاره به مشارکت استان همدان در طرح ترفیع گنبد مرقد مطهر حضرت سید الشهدا (ع) گفت: ستاد بازسازی عتبات عالیات استان همدان تاکنون هزینه ۴۵۰ خشت طلایی برای ترفیع گنبد بارگاه امام حسین (ع) جمع آوری کرده که ارزش هرخشت ۲ میلیون و ۲۰۰ هزار تومان است.بادامی افزود: صحن حضرت زینب (س) در کربلا از دیگر طرحهایی است که ستاد بازسازی عتبات عالیات استان همدان در آن مشارکت دارد و تاکنون ۶۰۰ میلیون تومان پول نقد برای احداث این طرح از کمک های مردم جمع آوری کرده است.

استاندار در دیدار انجمن اسلامی دانشجویان معتدل بوعلی:

اقتصاد استان برایم مهم تر است

▪ دانشجویان به ارتقا علمی خود هم توجه کنند

استاندار همدان در دیدار اعضای انجمن اسلامی دانشجویان معتدل دانشگاه بوعلی سینا بر تقدم مسائل اقتصادی استان بر دیگر مسائل تاکید کرده و گفته :« برای خانواده هایی که چند بیکار دارند هر چقدر کار سیاسی و اجتماعی برای این خانواده شود، مقبول نمی‌شود».

محمدناصر نیکبخت که هنوز حکم تمدید استانداری خود در همدان را از دولت نگرفته در این دیدار با بیان اینکه دانشجویان به اندازه ای که به فعالیت های سیاسی و دانشجویی می پردازند باید به تحصیل علم نیز اهتمام داشته باشند تاکید کرد: نمی‌خواهم دانشجویی به خاطر فکر و اندیشه بازخواست شود البته دانشجو هم باید رعایت خطوط قرمز را بکند و اگر دانشجویی خطوط قرمز را ندید و توهین کرد نباید انتظار کمک داشته باشد.

به گزارش ایسنا، محمدناصر نیک‌بخت با بیان اینکه همیشه علاقمندم با دانشجویان حشر و نشر و جلسه داشته باشم، تصریح کرد: نمی‌خواهم دانشجویی به خاطر فکر و اندیشه بازخواست شود البته دانشجو هم باید رعایت خطوط قرمز را بکند و اگر دانشجویی خطوط قرمز را ندید و توهین کرد نباید انتظار کمک داشته باشد.

وی با تأکید بر اینکه دانشگاه نباید چهره اختناق و سکون و سکوت پیدا کند، خاطرنشان کرد:البته هیچ کدام از ما و شما نباید افراط و تفریط را بپسندد. تندروی بد است و هر جا آسیبی وارد شد از تندروی بود و اعتدال در هر شرایطی درست است.

استاندار همدان با بیان اینکه با گروه‌های درون دانشگاه جلسه خواهم داشت، اضافه کرد: دانشجویان به تحصیل و ارتقاء علمی خود هم توجه کنند چرا که قرار است مدیران آینده جامعه در بخش‌های مختلف باشند پس باید با تحصیل عمیق علم، خود را آماده کنند. وی تصریح کرد: دانشجویان نباید پژوهش و تحقیقات را فراموش کنند چرا که فرد عالم بهتر می‌تواند سیاستمدار باشد، دانشجو و جوانان اگر امید را از دست بدهند، خیلی شکننده خواهند بود پس دانشگاه باید با نشاط باشد.

وی با اشاره به اینکه دانشجویان امروز آگاه هستند و حرف خود را به راحتی می‌زنند و نباید نشاط را از آنها گرفت، ادامه داد: دانشجویان اگر دوستی و اعتماد و امانت ببینند، همراهی می‌کنند پس می‌شود حرف را زد و اهانتی هم به خطوط قرمز نشود بنابراین هنوز باید در تمرین حزب‌داری بسیار کار کنیم. وی با تأکید بر اینکه می‌توانیم بسیاری از مشکلات اجتماعی، امنیتی و فرهنگی را با اشتغال حل کنیم، افزود: همدان در حوزه اقتصادی از استان‌های موفق کشور است به طوری که هم‌اکنون ۱۵۰۰ میلیارد تومان تسهیلات برای اشتغالزایی داریم که باید اطلاع‌رسانی شود.

استاندار با بیان اینکه در بازدید از نمایشگاه صنایع کوچک و متوسط هر واحدی برای توسعه، تسهیلات خواست، پذیرفتیم، گفت: مشکل همدان این است که همدانی‌ها در این شهر سرمایه‌گذاری نمی‌کنند و با تحقیقات در حال بررسی علت این مشکل هستیم.وی همچنین با تأکید بر اینکه رابطه صنعت و دانشگاه ضرورت است چرا که صنعت نیاز به پشتیبانی علمی دارد، یادآور شد: به فرمانداران گفته‌ام در انتصاب یک معاونت از بانوان شایسته استان استفاده کنند و از مدیران هم خواسته‌ام در انتصابات از بانوان بهره‌مند شوند.

نیک‌بخت یادآور شد: از عیوبی که برای بنده می‌گویند این است که به اقتصاد بسیار توجه دارم، اعتقاد دارم اگر در خانواده‌ای چند فرزند بیکار باشد هر چقدر کار سیاسی و اجتماعی برای این خانواده شود، مقبول نمی‌شود اما اگر بچه‌ها شاغل شوند بسیاری از مشکلات حل می‌شود.

شورا هنوزبه امید مرادی است

شورا فرصت ندارد،شهردار تعیین تکلیف شود

انصراف یا هر عنوان دیگری که روی موضوع شهردار منتخب شورای شهر بگذاریم فعلا آمدن مرادی به همدان در هاله ای از ابهام قرار گرفته است. گزینه منتخب شورای شهری ها پس از ۳۶ روز اواخر هفته گذشته خبر منصرف شدنش از آمدن به همدان به گوش رسید. خبری که شورای شهری ها علیرغم تلاش فراوان برای جمع و جور کردن آن نتوانستند آنرا پنهان کنند. از این رو کامران گردان سخنگوی روز پنج شنبه تاکید کرد که در صورت نرسیدن به توافق با مرادی شورا با فوریت گزینه دیگری را شهردار خواهد کرد.

دلایل این تاکید و شتاب به حواشی و هزینه های حاصل از بلاتکلیفی مدیریت شهری باز می گردد. بلاتکلیفی که همخوانی با شتاب و انرژی که شورای شهر پیش از آغاز بکار برای انتخاب شهردار داشت نداشته است. شورای شهر پنجم همدان در ابتدای راه با در پیش گرفتن پروسه طولانی برای انتخاب شهردار در ۴ مرحله نهایتا از بین نزدیک به ۴۰ گزینه مطرح به حسین مرادی گزینه غیر بومی و اصفهانی الاصل برای شهرداری همدان رسید.

گزینه ای که تائیدش در وزارت کشور نیز فرآیندی نسبتا طولانی را طی کرده و آنچنان که رئیس شورای شهر اعلام کرده هنوز تایید نهایی نشده است. مولوی به ایرنا گفته که «شورای شهر پیگیر صدور حکم شهردار همدان از سوی وزارت کشوراست». این در حالی است که گردان سخنگوی شورا تاکید دارد مرادی برای تایید مشکلی پیش رو ندارد. او به تسنیم گفته که "با معرفی شهردار به وزارت کشور صلاحیت‌های وی از سوی مراجع ذی‌صلاح آغاز و تأیید شد اما مشکلی که در حوزه خانوادگی برای مرادی به وجود آمده سبب شده است اوموضوع استعفا خود از این سمت را اعلام کند» .

آنچنان که سخنگوی شورای اسلامی شهر همدان "فعلا شورای شهر همدان با استعفای "حسین مرادی" موافقت نکرده و اعلام کرده که او در روزهای آینده به همدان بیاید ودر صحن شورا مشکل خود را بیان کند تا شاید راه حلی برای مشکل اش پیدا شود»هرچند که اگرهم شورا با اصرارمرادی را متقاعدبه ماندن کند به طور قطع درگیری فکری نیمی از انرژی ووقت وی را خواهدگرفت آنوقت شهرداری درحدقالیباف آنگونه که پیش ازاین گفته اند نخواهدبود!

گردان توضیح داد: ما از او خواسته‌ایم یکشنبه(فردا) که قرار است جلسه صحن شورا با حضور وی برگزار شود . خبرنگاران نیز حضورداشته باشند تا آنها هم بدانند موضوع استعفای مرادی ربطی به مباحث سیاسی و یا تأییدنشدن صلاحیت وی از سوی وزارت کشور ندارد».

گردان عنوان کرد: اگر بتوانیم مشکل شهردار انتخاب شده را حل کنیم ایشان کار خود را در همدان آغاز می‌کنند در غیر این صورت با توجه به اصرار ایشان و اهمیت داشتن موضوع خانواده برای او، اقدام به انتخاب فرد دیگری می‌کنیم.

وی درباره نحوه انتخاب شهردار بعدی همدان ابراز کرد: در حال حاضر ما افراد بسیاری را می‌شناسیم و رزومه‌هایشان نیز در اختیار داریم بنابراین فرایند انتخاب شهردار بعدی همدان مانند گذشته نخواهد بود وممکن است با توجه به اینکه فرصتی نداریم فردی را به صورت فوری انتخاب کنیم.گردان درباره احتمال انتخاب رسولی سرپرست فعلی شهرداری همدان به‌عنوان شهردار آینده عنوان کرد: تا امروز تصمیمی بر انتخاب رسولی و یا ابقای او در این سمت از سوی شورای اسلامی شهر همدان گرفته نشده است.

افزایش انتقادات به شورا

پیگیری گفتارهای ناهمخوان شورایی ها در این موضوع راه به جایی نمی برد اما آنچه که با انتشار وتایید نصف و نیمه این خبر عیان است بیشترشدن انتقادات و فشارها بر شورای شهر در گام نخست خود بوده است. تاکیدات و تذکراتی که درشت ترین آنرا استاندار همدان پنج شنبه گذشته در دیدار با انجمن اسلامی دانشجویان دانشگاه بوعلی سینا بیان کرد.

شهرداری را رها نمی کنم

استاندار از شورای شهر همدان خواسته که هرچه زودتر موضوع انصراف شهردار منتخب همدان را بررسی و مدیریت شهری را تعیین تکلیف کند. محمدناصر نیکبخت در دیدار با در دیدار با دبیر و رؤسای کمیسیون‌های انجمن اسلامی دانشجویان معتدل دانشگاه بوعلی‌سینا در پاسخ به سوال دانشجویان در این باره گفته که «در تماسی گفتند همسر او(مرادی) بیمار است و قصد انصراف دارد که قرار شد بیاید و با شورا تعیین تکلیف کند و اگر ماند و استعلامات وی مثبت بود، شهردار می‌شود».

استاندار همدان با تاکید بر اینکه شورا فرصت زیادی ندارد و باید این موضوع را زودتر تعیین تکلیف کند گفته :" من هم کار شهرداری را رها نمی‌کنم چرا که همدان برنامه‌های مهمی دارد از جمله اینکه سال آینده میزبان اجلاس جهانی گردشگری است که بسیار اهمیت دارد پس باید در همدان کارهای مهمی توسط شهرداری انجام شود».

با وجود این گفته ها باید منتظر جلسه فردای شورای شهر بود و اینکه آیا مرادی در صورت حضور در این جلسه به توافق با شورا خواهد رسید یا اینکه شورای شهر به گزینه دیگری برای شهرداری همدان می رسد. فعلا اما کار شهرداری به اما و اگر افتاده و انبوهی از برنامه ها و پروژه های شهری با سرپرست فعلی پیش میرود.

کتابهای تاریخی غارت رفته را پس بگیرید

نماینده ولی فقیه در استان همدان و رئیس بنیاد بین المللی بوعلی سینا در دیدار با کتابداران از مسئولان کشور خواست که کتابهای تاریخی به غارت رفته از ایران را از اروپایی ها پس بگیرند.

به گزارش فارس آیت‌ا... غیاث‌الدین طه‌محمدی در جمع مدیرکل، کارکنان و کتابداران اداره کل کتابخانه‌های عمومی استان با بیان اینکه متأسفانه در دوران شاهان نالایق کشور، سرمایه‌های فرهنگی بزرگ جامعه به غارت رفت، افزود: در گذشته بی‌کفایتی اداره‌کنندگان کشور باعث شد که آثار باستانی و کتاب‌های ارزشمند از کشور غارت شده یا نابود شود.

امام جمعه همدان با اشاره به اینکه اگر به کتابخانه‌های کشورهایی چون انگلیس، آلمان، فرانسه، روسیه و ترکیه مراجعه کنیم، هزاران جلد از کتاب‌های کشور ایران را در آنجا می‌بینیم که در دوران‌های قبل به غارت رفته است، افزود: در حال حاضر صدها هزار جلد کتاب ایرانی در کتابخانه ترکیه وجود دارد که مردم آنجا نمی‌توانند این کتاب‌ها را مطالعه کنند. وی با بیان اینکه امیدوارم مسئولان کشور به دنبال پس گرفتن این کتاب‌ها باشند یا حداقل یک نسخه چاپی از آنها را دریافت کنند، ادامه داد: اکنون بسیاری از اکتشافات کشورهای اروپایی برگرفته از کتاب‌های دانشمندان و نوابغ ایران زمین است.

آیت ا... طه محمدی با اشاره به اینکه امروز با هزینه‌ها و سختی‌های زیادی یک کتابخانه احداث شده و برنامه‌های مختلفی برای جذب کتاب‌خوان انجام می‌گیرد، اظهار کرد: انصافاً کار کتاب‌دار و فعالیت در حوزه کتاب و کتابخوانی چه آنهایی که می‌نویسند، چه آنهایی که چاپ می‌کنند، آنهایی که کتاب وقف می‌کنند و...جهادی و مقدس است.

وی با بیان اینکه دشمن از هر راهی برای نفوذ در ذهن مردم این سرزمین استفاده می‌کند، تصریح کرد: بعضاً کتاب‌های منحرف‌کننده یا همان کتاب‌های ضاله و مضله در سطح جامعه دیده می شود که نگران‌کننده بوده و این موضوع، کار و فعالیت مسئولان و متولیان بخش فرهنگی و کتاب را سخت می‌کند.

نماینده ولی فقیه در استان همدان با اشاره به مطالعه و ارتقای فرهنگ کتابخوانی در میان خانواده‌ها، افزود: کار کتابداران بسیار ارزشمند، حیاتی و مقدس است اما معتقدم کتابداران نباید تنها کتابدار باشند بلکه ترویج‌کننده کتابخوانی، تشویق خیرین به فعالیت در حوزه کتاب و ... نیز باشند.

وی با اشاره به اینکه شنیده‌ام مقام معظم رهبری روزانه ۵۰۰ صفحه کتاب مطالعه می‌کنند، بیان کرد: ایشان با مشغله‌های بسیار، مطالعه کردن را در برنامه خود دارند و این کار واقعاً عشق می‌خواهد.

یادداشت روز

شهردار جدید چرا آمد، چرا می‌رود؟

» مهدی ناصرنژاد

اخبار صد درصد تأیید نشده در روزهای اخیر حاکی از انصراف آقای حسین مرادی، شهردار تازه منصوب شده همدان از سِمت خود می‌باشد.

شورای اسلامی شهر همدان پس از حدود ۴ ماه نشست‌های فوق‌العاده و شور و گفت‌وگو و پرس‌وجو، حسین مرادی را که از شهرداران یکی از مناطق تهران می‌باشد به عنوان شهردار جدید همدان جانشین سید مصطفی رسولی معرفی کرده است. البته شهردار جدید همدان برغم حدود یکماه از انتصاب او هنوز در محل مأموریت خویش حاضر نبوده و در این مدت مشغول حل‌وفصل کارهای مربوط به این انتقال بوده است. مردم همدان امید دارند شهردار جدید با کوله‌بار سنگینی از تجربه مدیریت یکی از شلوغ‌ترین مناطق شهری یعنی حوزه ۲۲ تهران، منشأ کارهای بزرگی در کلان‌شهر همدان باشد، ولیکن گویا با حرف و حدیث‌هایی که در خصوص بودن یا نبودن و ماندن یا نماندن شهردار جدید به گوش می‌رسد، باید چند ماه دیگر منتظر ماند و گمانه‌زنی‌های زیاد و دوباره‌ای را تحمل کرد تا پس از یکسال معطلی قرعه جدید به نام کی خورده و چه کسی در درجه اول شورای شهر و پس از آن مردم همدان را از بلاتکلیفی خلاص کند.

به هر حال شورای شهر همدان در دوره جدید نشان می‌دهد در تصمیم‌گیری و راهگشایی اتفاق نظر قاطعی ندارد و از نشانه‌های امر چنین برمی‌آید، گرایش‌های سیاسی در بطن این شورا پس از این هم بسیاری از تصمیم‌گیری‌های مهم در قامت حیات اجتماعی شهر را تحت تأثیر خود قرار دهد.

اما این سؤال شاید هم بی‌جواب برای همیشه در ذهن مردم همدان باقی می‌ماند که «دلیل واقعی تردید شهردار منتخب شورای شهر برای ماندن یا نماندن در همدان چیست؟».

بسیاری از مردم که چندان در اندیشه گرایش‌های سیاسی نیستند، بر این تصورند، شاید چانه‌زنی‌های شخص آقای مرادی با شوراییان برای میزان حقوق و مواجب به نتیجه نرسیده و پیشنهادهای مالی شورا او را برای مدیریت کلان‌شهر همدان مجاب نساخته است. هرچند موضوع پروازی بودن وخانوادگیمطرح شده است. شهروندان خوش‌باور و ساده‌دل در این مورد امکان می‌دهند بحث مالی نباید برای مدیران در جامعه اسلامی آنچنان در درجه اول اهمیت باشد که اینگونه ایجاد شک و تردید کند؛ چون اعتقاد عمومی در جامعه ما اخلاص عمل و تلاش برای رضایتمندی خدا و خدمت به مردم می‌باشد. بنابراین با توجه به چنین اعتقاد شدید هرگونه احتمال چانه‌زنی‌های مالی برای بقای شهردار جدید منتفی می‌گردد و دست آخر می‌ماند همان اختلاف نظرهای سیاسی که خط بطلانی بر تمام شایسته‌سالاری‌ها و انتخابات اصلح است و مهم نیست چه کسی واقعاً شایسته خدمت به مردم و حل مشکلات و موانع سر راه توسعه و پیشرفت همگان خواهد بود.

این تعادل قدرت و رضایت طرف‌های درگیر در معادلات سیاسی است که باید جلب شود. بقیه کارها و مشکلات هم به نحوی حل‌وفصل خواهد شد!؟

دفن و دفع زباله در همدان مورد تأیید نیست

۹۰۰ تن زباله مدیریت نشده

معاون محیط انسانی اداره‌کل حفاظت محیط زیست استان همدان گفت: نحوه دفن و دفع پسماند در تمام مراکز شهرستانی استان مورد تأیید سازمان محیط زیست نیست.

سیدعادل عربی در گفت‌وگو با ایسنا، با اشاره به اینکه روزانه ۹۰۰ تن پسماند در استان همدان تولید می‌شود، اظهار کرد: روزانه ۹۰۰ تن پسماند در استان همدان تولید می‌شود که بعضا مدیریت می‌شوند و بعضا نمی‌شوند. وی با بیان اینکه قسمت اعظمی از پسماندهای استان شهری است، تصریح کرد: مشکلی که در شهرهای استان همدان وجود دارد، این است که مرحله دفن و دفع زباله مورد رضایت محیط زیست نیست.عربی با اشاره به اینکه تمام مدیریت پسماند در شهر همدان به عنوان بزرگترین شهر استان مورد رضایت است، ادامه داد: بقیه شهرهای استان در بحث دفن و دفع ایراداتی دارند به‌طوریکه روش مدیریت دفن و دفع زباله مورد تأیید محیط زیست نیست.

وی با تأکید بر اینکه در اکثر شهرها پسماند فقط تلنبار می‌شود و دفن صورت نمی‌گیرد، خاطرنشان کرد: در حال حاضر پسماندها صرفاً در سایت زباله رهاسازی می‌شوند و دفنی صورت نمی‌گیرد.

معاون محیط انسانی اداره‌کل حفاظت محیط زیست استان همدان با بیان اینکه دفن پسماند دارای تکنیک و دقت خاصی است، گفت: شیرابه زباله‌ها بسیار خطرناک است که با تلبار شدن پسماند جاری شده و ممکن است به رودخانه‌ها برسد و یا در سفره‌های زیرزمینی نفوذ کرده و در نهایت منجر به آلودگی آب‌ها شود.

عربی ابرازامیدواری کرد با روی کار آمدن شهرداران جدید مدیریت پسماند به طور کامل اجرایی شود و افزود: جزء وظایف شهرداری‌هاست که پسماند را دفن کنند اما متأسفانه این امر انجام نمی‌شود. وی با تأکید بر اینکه شهرداران باید کارشناس محیط زیست داشته باشند، تصریح کرد: در اعتبارات شهرداری اولویت چیزهای دیگر است و بحث پسماند دیده نمی‌شود.

معاون محیط انسانی اداره‌کل حفاظت محیط زیست استان همدان بیان کرد: محیط زیست تا کنون سعی نکرده برخورد قضایی کند بلکه همواره از طریق جلسه و مذاکره بحث مدیریت و دفن پسماند انجام گیرد اما اگر این اقدام صورت نگیرد مجبور است موضوع را از طرق لازم پیگیری کند.وی با بیان اینکه پسماند جزء اولویت‌های اصلی سازمان حفاظت محیط زیست قرار دارد و موظف به پیگیری این موضوع هستیم، خاطرنشان کرد: قرار است در استان همدان ناحیه‌بندی دفع زباله صورت گیرد و شهرداری‌ها به همین بهانه از دفن پسماند سرباز می‌زنند درحالیکه تا وقتی ناحیه‌بندی انجام نگرفته باید محل‌های موجود مدیریت شود.

shenide@hamedanpayam.com

شنیده‌ها

۱- گزینه های تکراری روی میز شورا قرار گرفته اند. گویا با طرح انصراف مرادی گزینه های قبلی برای شهرداری مجددا مطرح شده اند. گفته می شود نام رقبای مرادی از جمله مدیران شهرداری و یکی از مدیران استان در این لیست قرار گرفته اند.گفتنی است قرار است شورای شهر فردا در جلسه علنی تکلیف شهرداری را روشن کند.

۲- قانون حذف اعدام در دست اجراست. گویا شیوه نامه اجرای قانون حذف اعدام برای موادمخدری ها در زندان های کشور در حال تدوین است. گفته می شود با اجرای این قانون حکم اعدام های مشمول این قانون به حبس ابد و احکام حبس ابدی به ۲۵ سال تبدیل می شوند. گفتنی است این قانون به تازگی از سوی شورای نگهبان تایید نهایی شد.

۳- فقط ۱۰ درصد احزاب فعالیت مستمر دارند. گویا از بین ۲۵۰ حزب ثبت شده در کشور فقط ۲۰ تا ۲۵ حزب فعالیت جدی دارند. گفته می شود مجلس راه فعال شدن احزاب در کشور را تصویب و اجرای قانون احزاب می داند. گفتنی است فعالیت ناامید کننده احزاب بارها با انتقاد مسئولان روبه رو شده که در مقابل نبود امکانات و آزادی های لازم برای فعالیت از سوی احزاب به عنوان دلیل کم کاری مطرح شده است.

خبرویژه

اعلان های عمومی در سایت خصوصی

اعلان های عمومی سازمان بازرسی استان همدان همچنان خصوصی است. نشان به آن نشان که آگهی و اطلاعیه های استقرار بازرسان این نهاد نظارتی در نهادها و دستگاههای دولتی استان که با هدف رسیدگی به شکایات مردمی است تنها در سایت این سازمان منتشر می شود. این در حالی است که کمتر شهروندی از اطلاعیه ها و آگهی های این سازمان برای ارائه شکایت از دستگاهها با خبر است.

نمونه این ادعا خبر جدید انتشار یافته در سایت اطلاع رسانی سازمان بازرسی در همدان است:"به گزارش روابط عمومی بازرسی کل استان همدان، هیأت بازرسی این اداره‌کل (گروه اقتصادی و زیربنایی) از تاریخ ۹۶/۸/۱۵ لغایت ۹۶/۹/۳۰ در شرکت آب منطقه‌ای استان همدان مستقر می‌باشد.چنانچه کارکنان و شهروندان محترم درخصوص عملکرد و اقدامات این دستگاه اجرایی شکایت یا اعلاماتی دارند می‌توانند به هیأت بازرسی مستقر مراجعه و یا با شماره تلفن گویای ۱۳۶ و یا با شماره تلفن ۳۸۲۱۹۰۱۴-۰۸۱ (شرکت آب منطقه ای استان همدان) تماس حاصل فرمایند".این شیوه اطلاع رسانی و آگهی دهی برای دسترسی شهروندان بارها با انتقاد مواجه شده اما پاسخی برای آن دریافت نشده است.

خبر

تولد نوزاد همدانی در مسیر کربلا

یک مادر همدانی شامگاه سه‌شنبه نوزاد خود را در مسیر کربلا و در بیمارستان "نسائیه تولید" به دنیا آورد. این مادر همدانی گفته است که ارادتش به امام حسین (ع) او را از شرکت در همایش عظیم اربعین حسینی وا نداشته و هم اکنون فرزند او فرزندی است که در راه حسین (ع) به دنیا آمده است.وی که برای سومین بار در دوران بارداری خود به زیارت امام مظلوم خود رفته است فرزندش را نیز در کربلای معلی به دنیا آورد و قرار است نام او را زینب بگذارد.

پدر این نوزاد تازه متولد شده یک روحانی و مادرش نیز طلبه است.

راه حل بحران آب فقط انسداد چاهها نیست

نماینده مردم ملایر در مجلس شورای اسلامی با اشاره به اهمیت بخش کشاورزی در اقتصاد کشور، گفت: نباید به اسم مدیریت بحران آب کاری کرد که کمر کشاورز و کشاورزی بشکند و روستائیان متحمل خسارت شوند .به گزارش ایسنا، حجت‌الاسلام والمسلمین احد آزادیخواه در جریان دیدار با اهالی روستای توتل از توابع شهرستان ملایر، افزود: دولت باید اقدامات حمایتی و طرح‌های آبرسانی و مدیریت مصرف آب را به نفع مردم و روستائیان پیش ببرد.

وی اظهار کرد: دولت نباید برای مدیریت بحران آب صرفا به پلمب چاه‌های کشاورزی اقدام کند بلکه برنامه‌های حمایتی از کشاورزان هم باید در دستور کار قرار گیرد .آزادیخواه با اشاره به تشکیل برخی پرونده‌های قضایی در زمینه چاه‌های غیرمجاز خاطرنشان کرد: پس از رایزنی با رئیس‌کل دادگستری استان باید سعی در توقف صدور حکم و اعمال نهایت تخفیف برای این پرونده‌ها کرد. نماینده مردم ملایر در مجلس گفت: امروز کم‌آبی در سراسر کشور یک خطر جدی است و دولت به ناچار برای دفع این خطر اقدام به انسداد برخی از چاه‌های غیرمجاز کرده که این مشکل با همکاری مردم مرتفع خواهد شد .

پیام تاریخ، تمدن و فرهنگ مادستان
The Message Of Madestan's History & Civilization & Culture
روزنامه همدان پیام
۳
شنبه ● ۲۰ آبان‌ماه ۱۳۹۶ ● شماره ۳۰۵۸
مادستان
madestan@hamedanpayam.com

سرپرست روستایی استانداری همدان مطرح کرد

سهم ۱۰۰ میلیارد تومانی استان همدان برای اشتغال روستایی و عشایر

سرپرست امور روستایی و عشایر استانداری همدان از سهم ۱۰۰ میلیاردی استان همدان برای اشتغالزایی روستایی و عشایر با نرخ سود ۸ درصد خبر داد. به گزارش تسنیم، ظاهر پورمجاهد در کارگروه اشتغال و سرمایه‌گذاری شهرستان اسدآباد اظهار داشت : سهمیه‌ای افزون بر ۱۰۰ میلیارد تومان برای اشتغالزایی مناطق محروم و روستایی و عشایر استان پیش‌بینی شده که از این میزان اعتبار ۵ میلیارد تومان از محل صندوق و ۵ میلیارد تومان از محل بانک‌های عامل است. وی گفت: امسال ۳۴۰ میلیارد تومان در قالب اشتغالزایی با یارانه مناسب با مصوبه شورای پول و اعتبار به استان همدان اختصاص یافته است. پورمجاهد میزان اعتبار در نظر گرفته شده استان جهت مشاغل خانگی را نیز ۱۲ میلیارد تومان برشمرد و تصریح کرد: واحدهای صنعتی نیز می‌توانند برای استفاده از تسهیلات از اعتبارات مناطق روستایی استفاده کنند. وی خاطرنشان کرد: امسال می‌توان در بانک سینا در راستای سهم اعتبار اشتغالزایی مناطق روستایی و محروم ۴ میلیارد تومان طرح تصویب و ۵ میلیارد طرح به بانک سینا معرفی کرد. پور مجاهد سهم اعتبار اشتغالزایی مناطق روستایی و محروم توسط بانک پارسیان را نیز یک میلیارد تومان با نرخ سود ۸ درصد اعلام کرد و گفت: نزدیک به یک میلیارد تومان هم در این راستا مربوط به سهمیه پست بانک در نظر گرفته شده است.

فرماندار اسدآباد:

سنگ‌اندازان در مسیر کارآفرینی از مدیریت شهرستان اسدآباد حذف می‌شوند

افرادی که در مسیر کارآفرینی شهرستان اسدآباد سنگ‌اندازی کنند، از مجموعه مدیریتی شهرستان حذف می‌شوند.
فرماندار شهرستان اسدآباد در کارگروه اشتغال و سرمایه‌گذاری شهرستان اسدآباد، اظهار داشت: سنگ‌اندازان در مسیر اقتصاد کشور و جامعه به نوعی مانع توسعه کشور محسوب می‌شوند. به گزارش تسنیم، حسین افشاری عنوان کرد: برای سهولت در امر تسهیلات برای اشتغالزایی، زمان پرداخت تسهیلات را به حداقل ممکن کاهش داده و در نهایت راحتی برای کارآفرینان در نظر گرفته شده است. وی تأکید کرد: ۲۹۰ میلیارد ریال تسهیلات برای اشتغالزایی شهرستان اسدآباد در نظر گرفته شده که در صورت تکمیل نشدن پرونده‌های اشتغالزایی در شهرستان، سهم اعتبار اسدآباد به شهرستان‌های دیگر اختصاص می‌یابد. افشاری با بیان اینکه ۷ بانک در استان مسئولیت اعطای تسهیلات در شهرستان را دارند، اظهار داشت: بخشداران و دهیاران، طرح‌های اشتغالزایی و کارآفرینی در سطح روستاها را جمع‌آوری و به دستگاه‌های تخصصی ارائه دهند. فرماندار اسدآباد تأکید کرد: هزار میلیارد ریال تسهیلات جهت کارآفرینی و اشتغالزایی در ۲ مرحله به استان همدان اختصاص یافته است که از این میزان ۳۰۰ میلیارد ریال متعلق به اسدآباد است.

۴خطه شدن نهاوند فیروزان در انتظار اعتبار

نهاوند ـ میترا عباسی ـ خبرنگار همدان‌پیام: ۴ خطه شدن محورنهاوند ـ فیروزان از میراث‌های به جا مانده از دولت نهم و دهم است که پیش از این در دولت نهم مقرر شده بود این محور به عنوان یکی از حادثه خیزترین محورهای استان، به طول ۳۱ کیلومتر ۴خطه شود.
علی‌رغم اینکه هر ساله تصادفات جرحی ومنجر به فوت بیشماری در این محور اتفاق می‌افتد اما با گذشت عمر ۳ دولت هنوز تنها۱۳ کیلومتر این محور ۴خطه شده است و ۱۸ کیلومتر آن نیمه‌کاره رها شده است.
این در حالی است که رئیس سابق پلیس راه نهاوند در گفت‌وگو با صداوسیما پیش از این اعلام کرده بود که سال گذشته ۴۵۰ نفر در دو محور نهاوند ـ فیروزان و نهاوند ـ آورزمان، زخمی و ۴۵ نفر کشته شده است. همچنین از آغاز سالجاری تا پایان مهرماه امسال این ۲ محور، ۲۶ کشته و ۱۵۰ زخمی داشته است.
به نظر می‌رسید این شرایط باعث تسریع در عملکرد مسئولان برای ۴خطه کردن این ۲ محورخصوصاً محور نهاوند ـ فیروزان شود چه اینکه بیشترین تصادفات در این محور و خصوصاً در ۵ کیلومتری فیروزان به سمت کرمانشاه و پل حاجی علیمراد رخ می‌دهد، اما این اتفاق نیفتاد و از طرف مسئولان هیچ توجهی به این محور نشد تا اینکه بدون توجه به پیامدهای غیرقابل جبران در این محور نهاوند فیروزان، در سال ۹۱ پروژه مذکور بدلیل کمبود اعتبار و تخصیص نیافتن اعتبار نیمه‌کاره رها شد.

بازدید مسئولان کشوری هم منجر به اصلاح نشد

از آنجا که این محور علاوه بر ترددهای متعدد در فصول مختلف سال، در ایام محرم هم محل تردد کاروان‌های زیارتی به عتبات عالیات است آذر ماه سال قبل بدلیل این گونه مشکلات و تصادفات پی در پی، محور نهاوند ـ فیروزان مورد بازدید معاون رئیس‌جمهور و رئیس سازمان برنامه و بودجه قرار گرفت، که در همان سفر، رئیس سازمان برنامه و بودجه استان مکلف شد در یک هفته با اعزام گروهی از کارشناسان، میزان هزینه برای اتمام ۴خطه کردن این محور را برآورد کند تا این اعتبار تخصیص پیدا کند و با ملی شدن پروژه ۴خطه شدن محور نهاوند ـ فیروزان هرچه سریع‌تر شاهد بهره‌برداری از این محور باشیم.
۱۰ ماه از این وعده گذشته است اما هنوز هم اقدام قابل توجهی در این‌محور رخ نداده است و هنوز علی‌رغم بازدید مسئولان کشوری، محور نهاوند فیروزان یکی از حادثه‌خیزترین و پرحادثه‌ترین محورهای نهاوند است.

آخرین وعده برای محور نهاوند ـ فیروزان

مدیر ساخت و توسعه راه‌های اداره کل راه‌وشهرسازی استان هم در تشریح آخرین وضعیت این محور اظهار داشته است در صورت تأمین ۳ میلیارد تومان اعتبار، خرداد ۹۷ محور نهاوند فیروزان ۴خطه می‌شود.
حبیب نادیان نافع همچنین گفته است برای آغاز ۴خطه کردن این مسیر برآوردها و مطالعات لازم انجام شده که پس از تأمین اعتبار و دریافت مجوز مناقصه از وزارتخانه، عملیات راهسازی را آغاز خواهیم کرد.
به هر حال هم مسئولان اذعان می‌کنند که محور نهاوند فیروزان از پرحادثه‌ترین محورهای مواصلاتی استان است و هم تصادفات متعددی که تقریباً همه روزه در این محور رخ می‌دهد شاهدی است بر این ادعا، بنابراین دور از ذهن به نظر می‌رسد که مسئولان در چنین شرایطی تا این حد سهل‌انگاری کنند و صرفاً با توجیهاتی از قبیل کمبود یا نبود اعتبار چنین محور خطرسازی را نیمه‌کاره رها کنند و دست روی دست بگذارند تا پایان سال تنها آماری از کشته‌ها و زخمی‌های این محور را منتشر کنند. لذا در چنین شرایطی که تقریباً همه روز شاهد سوانحی در این محور هستیم امیدواریم حداقل آخرین وعده‌های مدیر ساخت و توسعه راه‌وشهرسازی استان در خصوص اتمام ۴خطه شدن محور نهاوند فیروزان در خرداد ۹۷ محقق شود و پس از آن شاهد کاهش چشمگیر تصادفات در این محور باشیم.

تالاب «شیرین‌سو» می تواند میراث برای آیندگان شود

لزوم حفظ تنهاجاذبه زیست محیطی شمال استان

حال‌وهوای این روزهای تالاب شیرین‌سو کبودراهنگ گویای این است که این تالاب روزهای ناخوشی را پشت سر می‌گذارد؛ چراکه شاهد پسرفت آب این تالاب زیبا هستیم.
وجود ۲۷ تالاب مصنوعی و طبیعی، ظرفیت بی‌نظیری برای زندگی پرندگان و گونه‌های مختلف آبزی و کنار آبزی در همدان فراهم کرده است؛ این تالاب‌ها که شناسنامه و هویت محیط زیست استان هستند، می‌توانند بستری برای پژوهش‌های کاربردی و تفرجگاهی برای تفریح دوستداران طبیعت باشند.
ولی اخبار ناخوش تالاب‌های همدان، نگرانی را در دوستداران طبیعت افزایش داده است، تا جایی که هر از چند گاهی زنجیره‌ای انسانی برای معطوف کردن اذهان به این ظرفیت‌ها و حفظ جان آنها تشکیل می‌شود.
مهمترین عامل خشک شدن تالاب‌ها، دست‌اندازی مردم به رودخانه‌ها و منابع زیرزمینی و به تعبیری "رگ‌های حیات طبیعت" است؛ عاملی که رهاوردی جز از بین رفتن گونه‌های جانوری و به هم خوردن اکولوژی منطقه نداشته است.
به اعتقاد کارشناسان، اجرای طرح‌های فاقد پیوست زیست محیطی، حفر چاه‌های غیرمجاز و بهره‌برداری بی‌رویه از منابع آب زیرزمینی موجب مرگ تالاب‌ها شده است.
در بین تالاب‌های همدان "شیرین‌سو" (لغتی آذری به معنای آب شیرین) همانگونه که از نامش پیداست حلاوت خاصی برای گونه‌های جانوری دارد و پرندگان بیشماری در کنار این تالاب زیبا گردهم آمده‌اند.
با تلألو رگه‌های خورشید از لابه‌لای درختان سر به فلک کشیده بر روی تالاب نقره فام و چشم‌نواز شیرین‌سو، پلیکان‌ها و مرغابی‌های سرسبز تسبیح‌کنان طلوع خورشید را در این خطه از کشورمان به نظاره می‌نشینند.
جوجه‌های زرد، قهوه‌ای و سفید رنگ این پرندگان نیز به شوق تجربه دوباره لذت آب تنی در تالاب زیبا و سرسبز شیرین‌سو، در کنار بزرگ‌ترها، این منظره زیبا را تماشا می‌کنند. تالاب شیرین‌سو در نزدیکی شهری با مردمانی خونگرم و طبیعت دوست شیرین‌سو از توابع شهرستان کبودراهنگ قرار دارد. این روزها اخبار ناخوش‌احوالی این تالاب، پرندگان و دوستدارن طبیعت را رنجور کرده است با این وجود، این تالاب زیبا ناامید نشده و تمام توان خود را برای حفظ اصلی‌ترین جزو اکوسیستم خود یعنی "آب" به کار گرفته است.
آب این تالاب بیشتر از طریق چشمه‌سارهای مجاور آن تأمین می‌شود و با آغاز فصل بارندگی رو به فزونی گذاشته و اوایل بهار به بیشترین مقدار خود می‌رسد؛ اما با آغاز فصل گرما و تبخیر سطحی زیاد و کاهش بارندگی که در سال‌های اخیر شاهد آن بودیم، اندک اندک از مقدار آب ورودی این تالاب کاسته شده است تا جایی که قبل از آغاز بارندگی‌ها به کمترین مقدار خود می‌رسد. طبق گزارش ارائه شده از سوی محیط زیست کبودراهنگ، در حال حاضر شاهد پسروی آب این تالاب زیبا هستیم و کاهش بیش از ۵۰ درصدی حجم آب آن ملموس است، به طوری که حدود ۲ متر از عمق آن کاسته شده و از ۲۰ تا ۱۰۰ متر پسروی آب دیده می‌شود.
حال ناخوش تالاب و پسروی آب آن، نه فقط دوستداران طبیعت، بلکه پرندگان مهاجر را نیز دل نگران کرده است و موجب شده برای همدردی با تالاب، این دوست دیرین را در حتی زمانی که آب یخ می‌بندد نیز ترک نکنند و هم اینک شمار زیادی از پرندگان آبزی و کنار آبزی مهاجر، همچنان این مکان را به عنوان زیستگاه فصلی خود انتخاب کرده اند.
در حال حاضر پرندگانی نظیر چنگر و خوتکا به وفور در این تالاب دیده می‌شود و این گونه‌ها به همراه تعداد کمی از مرغابی‌ها، زمستان را در این تالاب می‌گذرانند و با یخ بستن سطح آب فقط مرغابی‌ها تاب ماندن خواهند داشت. در هفته‌های اخیر پرندگانی همچون کاکایی، حواصیل خاکستری و حواصیل سفید نیز به پرندگان حاضر در این تالاب پیوستند و در میان آنها سارگپه و سنفر تالابی خودنمایی می‌کنند؛ همچنین شیرین‌سوی میهمان‌نواز از تابستان امسال میزبان دسته ۲۰ قطعه‌ای خروس کولی‌ها است. حال که چنین ظرفیت عظیم زیست‌محیطی در استان همدان وجود دارد، امید است کشاورزان منطقه از دست‌اندازی به رگ‌های حیاتی این تالاب جلوگیری کرده و از سوی دیگر مسئولان با جلوگیری از حفر چاه‌های غیرمجاز در حوالی این تالاب، از خشک شدن بیشتر آن جلوگیری کنند تا این ذخیرگاه زیستی به عنوان میراثی گرانبها حفظ شود.

علیرضا جهانگیری

نیروهای امریه ظرفیت مناسب برای کشور

نیروهای امریه جوانان تحصیلکرده هستند که در دستگاه‌ها کار می‌کنند و ظرفیت مناسبی برای کشور به حساب می‌آیند.
مشاور معاونت توسعه روستایی و مناطق محروم نهاد ریاست جمهوری در نشستی با فرماندار تویسرکان گفت: در ستاد کل نیروهای مسلح مبحثی تحت عنوان قرارگاه مهارت‌آموزی تشکیل شده است و این نشان از آن دارد که سربازان امریه دغدغه دولت است که طبق فرمایشات رهبری دستور تشکیل قرارگاه مهارت‌آموزی داده شده است.
مرتضی کریمی بابیان اینکه ۱۱۲ دستگاه دولتی از ستاد کل نیروهای مسلح سرباز امریه درخواست می‌کردند که نامه به کمیسیون می‌رفت و پس از گردش کار به آنان اختصاص پیدا می‌کرد و افزود: سربازان امریه‌ای که در دستگاه‌ها بودند تا پایان خدمتشان هیچگونه نظارتی و هیچ اطلاعی نیز از نحوه کار کردن با آنان وجود نداشت.
کریمی ادامه داد: به همین دلایل معاون اول رئیس‌جمهور و رئیس وقت نیروهای مسلح کشور جلسه‌ای برگزار کردند و تصمیم بر این شد که دولت باید نماینده‌ای برای نظارت و سیاستگذاری بر کار امریه‌ها و کارهای در این زمینه داشته باشد.
وی اظهار داشت: دستورالعمل ساماندهی امور مشمولان کارکنان غیرنظامی در دستگاه‌های دولتی تدوین شده و در ستاد کل نیروهای مسلح نیز تأیید و نهایتاً ابلاغ گردید.
فرماندار تویسرکان در ادامه این نشست بیان کرد: نیروهای امریه ظرفیت مناسبی برای کشور خواهند بود همچنین استفاده بهینه از نیروهای متخصص و تمرین مهارت برای آنان از الزامات کار می‌باشد.
حبیب مومیوند افزود: نیروهای امریه از جوانان تحصیلکرده و با استعدادی هستند که در دستگاه‌ها کار می‌کنند که باید برای آنها برنامه داشته باشیم و از آنها استفاده حداکثری نماییم.
وی تأکید کرد: نیروی انسانی از مهمترین موضوعاتی است که باید مدنظر هر مدیری باشد و از منابعی که در اختیار داریم بهترین استفاده را نماییم.

خبر

مسئولان نهاوند، باز هم وعده برگزاری همایش دادند؛

همایشی با خروجی یا بی خروجی؟!

نهاوند ـ میترا عباسی ـ خبرنگار همدان‌پیام: پس از برگزاری همایش‌های متعددی نظیر لائودیسه، گیان‌شناسی (۶۰ قرن تمدن و آبادانی)، نهاوند شناسی، همایش دیدار با مرد ۴ هزار و ۵۰۰ ساله نهاوندی و..... که در ۲ سال اخیر در نهاوند برگزار شده است و البته به تأیید کارشناسان هیچ خروجی هم تا کنون نداشته‌اند این بار قرار است همایش گردشگری با محوریت گردشگری و اشتغال در اردیبهشت‌ماه سال آینده با ۵۰ میلیون تومان اعتبار اولیه برگزار شود که امیدواریم حالا که قرار است چنین مبلغی برای برگزاری این همایش هزینه شود شاهد خروجی‌های موثر آن خصوصاً در حوزه اشتغال، جذب سرمایه‌گذار و معرفی بیشتر این شهرستان باشیم.
درنخستین نشست هم‌اندیشی همایش گردشگری با حضور مدیرکل میراث فرهنگی صنایع دستی و گردشگری و برخی چهره‌های علمی استان برگزار شد.
مدیرکل میراث فرهنگی، صنایع دستی و گردشگری، نهاوند را در دو بُعد تاریخی و گردشگری دارای قدمت و مزیت عنوان کرد و اظهار داشت: نهاوند در این دو بُعد قابلیت سرمایه‌گذاری دارد و با توجه به سیاستگذاری‌های کلی، مزیت‌های گردشگری نهاوند می‌تواند نوید بخش جذب سرمایه‌گذار باشد.
علیرضا مالمیر با بیان اینکه سراب‌های ۱۲گانه نهاوند مهمترین پتانسیل برای سرمایه‌گذاری هستند که باید پیشتر از این معرفی می‌شدند، افزود: آمادگی پرداخت تسهیلات ۸ درصدی به سرمایه‌گذارانی که در این عرصه ورود کنند را داریم.
مالمیر همچنین تصریح کرد: سال گذشته مطالعات سراب فارسبان انجام شده است و در حال حاضر نیز اگر شرایط مهیا باشد آمادگی آغاز مطالعات سراب ملوسان را هم داریم که امیدواریم در همایش گردشگری که قرار است سال آینده در نهاوند برگزار شود بتوانیم به جذب سرمایه‌گذار و در نهایت ایجاد اشتغال بیشتر در این حوزه برسیم. مالمیر از معرفی همدان در سال ۲۰۱۸ به عنوان پایتخت گردشگری خبر داد و گفت: اجلاس اعضای گردشگری یونسکو سال آینده در همدان برگزار می‌شود اما در این‌میان سهم نهاوند از گردشگری استان تنها یک درصد است که با توجه به قابلیت‌هایی که شهر سراب‌ها دارد این سهم خیلی اندک است و انتظار می‌رود با برنامه‌ریزی‌های منسجم که برای برگزاری این همایش می‌شود، مشخص شدن شرح وظایف کمیته‌های این همایش تلاش شود نهاوند سهم خود را از گردشگری استان بگیرد.

به دنبال سرمایه‌گذار واقعی هستیم

فرماندار نهاوند هم در ادامه این نشست هم‌اندیشی با بیان اینکه ما به دنبال سرمایه‌گذار واقعی هستیم نه صرفاً سرمایه‌گذار اظهار داشت: این همایش فرصتی است برای جذب سرمایه‌گذارهای واقعی که هنر کارآفرینی داشته باشند و بتوانند تسهیلاتی برای اشتغال در شهرستان ایجاد کنند نه اینکه سرمایه‌گذار صرفاً به فکر بهره‌وری اقتصادی شخصی باشد.
کریم حمیدوند ادامه داد: پتانسیلی مانند سراب گیان با دبی آب ۶ مترمکعب آب در ثانیه آن‌هم در سال‌های کم‌بارش، قابلیت بی‌نظیری است که متأسفانه زیرساخت‌هایی که در آن ایجاد شده است مربوط به ۴ دهه پیش است و پس از آن اقدام خاصی در این سراب انجام نشده است تا ۲ سال پیش، که این همایش امکان به‌روز شدن زیرساخت‌ها را در این سراب و ۱۱ سراب دیگر فراهم می‌کند و با همین یک قابلیت اگر سرمایه‌گذاری که هنر کارآفرینی دارد، ورود پیدا کند، نهاوند در بحث گردشگری جایگاه شایسته‌اش را در سطح ملی بدست می‌آورد.
حمیدوند ادامه داد: در نشست‌های بعدی برای هماهنگی این همایش از نقطه نظرهای اساتید دانشگاهی و چهرهای علمی غرب کشور بیشتر استفاده خواهیم کرد تا بتوانیم همایشی شایسته را در سال آینده در حوزه گردشگری برگزار کنیم.
به هر حال بازهم، هم‌اندیشی برای برگزاری همایشی دیگر در نهاوند کلید خورده است همایشی که اگر آنگونه که روی کاغذ مسئولان برنامه‌ریزی شده است برگزار شود می‌تواند تحولی قابل توجه را در حوزه گردشگری نهاوند ایجاد کند، تحولی که مسئولان سال‌هاست قول آن را داده‌اند. حالا امکانش فراهم شده است باید دید تا چه حد موفق خواهد بود. ما هم امیدواریم این همایش هم به جذب سرمایه‌گذار در نهاوند بینجامد و هم ایجاد اشتغال و رونق اقتصادی و حداقل این همایش مانند همایش‌های گذشته ابتر نماند و خروجی‌های مثبتی برای نهاوند دربر داشته باشد.

الووو پیام

ایمیل ——— mardomi@hamedanpayam.com
پیامک ——— ۱۰۰۰۶۰۶۶
تلفن و پیام‌گیر ——— ۳۸۲۷۹۰۴۰ - ۰۸۱

جوان ۲۹ ساله‌ای هستم که مجبورم برای یک تولیدی در همدان کار کنم و صاحب این تولیدی از خردادماه به ما حقوق پرداخت نکرده است. از مسئولان درخواست می‌کنم به فکر اشتغال جوانان ملایری باشند تا در شهر خودمان مشغول به کار شویم.

وفایی

از سه‌راه مطهری به سمت میدان امام حسین کبودراهنگ که ورود ممنوع (یکطرفه) است، متأسفانه هنگام غروب و شلوغی خیابان‌ها، برخی از موتورسواران خلاف جهت حرکت می‌کنند. از راهنمایی‌ورانندگی تقاضا داریم که نظارت بهتر و بیشتری در این خیابان داشته باشند.

محمودی

سال قبل بهمن‌ماه عقد کرده‌ام و تاکنون موفق به دریافت وام ازدواج نشده‌ام و بزودی مهلت دریافت این وام تمام می‌شود. مشکلی که بانک‌ها از من می‌گیرند به خاطر ضامن است. سؤالی که از مسئولان دارم این است که اگر ما نتوانیم ضامن مورد نظر بانک را پیدا کنیم دراین شرایط اقتصادی حق گرفتن وام نداریم؟ از مسئولان محترم خواهشمندم لطفاً در رابطه با وام ازدواج سختگیری‌ها را کمتر کنند تا جوانان با خیال راحت‌تری ازدواج کنند.

ایزدی

خیابان رسالت، انتهای بلوک کا بعد از اینکه جلوی منازل کنده شد، دوباره آسفالت نشده است و خاک‌ها به حال خود رها شده‌اند. از شهرداری محترم درخواست می‌کنم قبل از شروع بارندگی‌ها تعمیرات لازم را انجام دهند.

سعیدی

خبر

تدوین سند جامع روستایی مهمترین عامل توسعه در روستاها

رزن ـ مریم توسلی مهران ـ خبرنگار همدان‌پیام: به گفته نماینده مردم رزن در مجلس شورای اسلامی تدوین سند جامع روستایی می‌تواند در پیشرفت و آبادانی روستاها مؤثر باشد و از طرفی تخصیص اعتبارات به روستاها و چگونگی هزینه کرد این اعتبارات هدفمند خواهد بود.
به گزارش خبرنگار ما نماینده مردم رزن در مجلس شورای اسلامی در جلسه توسعه روستایی ضمن تأکید بر تهیه اطلاعات جامع هر حوزه توسط مسئولان گفت: در صورتی که دستگاه‌های اجرایی اطلاعات کافی داشته باشند می‌توان در راستای جذب سرمایه‌گذار اقدام نمایند.
حسن لطفی یکی از معضلات حال حاضر را مهاجرت روستاییان در کشور عنوان کرد و افزود: با تدوین و تکمیل برنامه جامع روستایی، شهرستان رزن سرآمد شهرستان‌های کشور خواهد شد.
لطفی با اشاره به اینکه دستگاه‌های خدمات‌رسان باید نسبت به هزینه کرد و درآمدهای حوزه مربوطه خود در شهرستان اشراف اطلاعاتی داشته باشند، ادامه داد: برای مثال صندوق تأمین اجتماعی شهرستان سالانه ۲۸ میلیارد تومان در رزن درآمد دارد که تنها یک میلیارد تومان در سال هزینه می‌شود و مابقی در صندوق تأمین اجتماعی کشور قرار می‌گیرد.
نماینده مردم رزن در مجلس شورای اسلامی افزود: وقتی این اطلاعات به مسئولان کشوری ارائه شد با همین اطلاعات دستور ساخت درمانگاه تأمین اجتماعی شهرستان داده شد که می‌توان گفت در دست داشتن اطلاعات جامع ابزاری است برای توسعه شهرستان.
وی گفت: در راستای خدمت‌رسانی به مردم باید برنامه‌ای جامع و علمی داشته باشیم.
نماینده مردم رزن در مجلس شورای اسلامی با بیان اینکه توجه به توسعه بومی روستایی از مباحث مهم است گفت: یکی از مواردی که می‌تواند توسعه روستاها را داشته باشد شوراها هستند که به عنوان نماینده مردم در این امر نقش بسزایی دارند.
وی خاطرنشان کرد: هر یک از دستگاه‌ها به تفکیک شهر و روستا اطلاعات جامع تهیه کنند که در این صورت هر روستا یک سند توسعه خواهد داشت.

بهسازی روستاها در شهرستان رزن بیشتر از میانگین کشور و استان

فرماندار رزن هم با بیان اینکه بیش از ۷۶ درصد از جمعیت این شهرستان در روستاها ساکن هستند افزود: اقدامات مطلوبی در این شهرستان در راستای ارتقای شاخص‌های مختلف انجام گرفته است.
فتحعلی حسینی اظهارکرد: شاخص درصد پوشش آب روستایی در کشور ۷۴ درصد در استان ۷۲درصد و در شهرستان رزن بیش از ۸۲ درصد است.
وی از تخصیص ۸۰ درصدی اعتبارات شهرستان رزن برای عمران و آبادانی این شهرستان خبر داد و گفت: در بودجه سالجاری بیشترین اعتبارات در حوزه روستاها هزینه خواهد شد.
حسینی با اشاره به کاهش جمعیت شهرستان در سرشماری سال ۹۵ گفت: در این سرشماری جمعیت روستاهای شهرستان رزن ۶ دهم درصد افزایش را نشان می‌دهد.
وی بیان کرد: این روند موجب مهاجرت معکوس به روستاهای شهرستان مانند روستای دمورچی و روستاها مسیر خرقان شده است.

پیام تاریخ، تمدن و فرهنگ مادستان
The Message Of Madestan's History & Civilization & Culture
روزنامه همدان پیام
۴
شنبه ● ۲۰ آبان‌ماه ۱۳۹۶ ● شماره ۳۰۵۸
ایران و جهان
slasat@hamedanpayam.com

بین الملل

کنگره آمریکا تمایل به حفظ برجام دارد

مسئول سیاســت خارجی اتحادیه اروپا گفت: نشانه های روشنی از سوی اعضای کنگره آمریکا دیده می شــود که حاکــی از تمایل آنان به حفظ برجام است.

بــه گزارش ایرنا، «فدریکا موگرینی» که برای گفت و گو درباره روابط دوجانبه میان این اتحادیه و آمریکا به واشنگتن سفر کرده، درباره برجام نیز با مقام های آمریکایی گفت و گو کرد.

موگرینی در یک کنفرانس خبری پس از این دیدارها گفت که در گفت و گو با اعضای کنگره آمریکا نشانه های روشنی از تمایل آنان برای حفظ برجام مشاهده کرده است. وی درباره مواضع مطرح شده از سوی ترامپ درباره مذاکره دوباره برجام با یادآوری اینکه در سیاست داخلی آمریکا و مسائل مربوط به آن دخالت نمی کند، تاکید کرد: مذاکره مجدد در میان گزینه های اتحادیه اروپا نیست.

دولت

تشدید بمباران ها نشان دهنده استیصال سعودی هاست

ســخنگوی وزارت امور خارجه حملات هواپیماهای عربستان سعودی به منازل مسکونی در شهر حجه یمن را محکوم و تاکید کرد: تشدید بمباران ها و استمرار محاصره، نشان دهنده استیصال سعودی ها است.

به گزارش ایرنا بهرام قاســمی ضمن همدردی با خانواده قربانیان این حملات گفت: تشدید بمباران های مناطق مسکونی، استمرار محاصره و بستن راه های دریایی، زمینی و هوایی یمن و اجازه ورود ندادن کمک های انســان دوستانه و مایحتاج زندگی مردم عادی توسط عربستان سعودی، نشان دهنده درماندگی و ناکامی این کشور در رسیدن به اهداف خود از تجاوز به یمن است.

وی از سکوت جامعه بین المللی در قبال این جنایات و فجایع ناشی از حملات بی وقفه انتقاد کرد

مجلس

کمتر از ۱۰ درصد احزاب کشور فعال هستند

عضو فراکسیون نمایندگان ولایی مجلس گفت: قانون نحوه فعالیت احزاب و گروه‌های سیاسی کمک می‌کند تا به سمت احزاب واقعی برویم .

حمیدرضا فولادگر در گفت‌وگو با خانه ملت، با بیان اینکه این قانون بیشتر برای ســاماندهی احزاب بوده و به معنای محدود کردن احزاب نیست، افزود: حدود ۲۵۰ حزب در کشــور داریم که کمتر از ۱۰ درصد این احزاب فعال هستند و هیچ کدام در قالب یک حزب واقعی نیستند و فقط نام این احزاب بر روی میز وزارت کشور قرار دارد.

عضو فراکسیون نمایندگان ولایی در مجلس شورای اسلامی با بیان اینکه قانون نحوه فعالیت احزاب و گروه‌های سیاســی کمک می‌کند تا به ســمت احزاب واقعی برویم و کار حزبی به درستی انجام گیرد، بیان کرد: اگر این قانون درست اجرا و نظارت شود موجب نشاط و بالندگی نظام خواهد شد.

خبر

وزیر کشور: استانداران بر مبنای اعتقادشان به برنامه‌های دولت انتخاب می‌شوند

وزیر کشــور گفت: دولت اســتانداران را بر مبنای شایستگی‌ها و اعتقاد آنها به برنامه‌های دولت انتخاب می‌کند.

به گزارش ایلنا، عبدالرضا رحمانی فضلی در بدو ورود به شهر زاهدان با حضور در جمع خبرنگاران اظهار داشت: جا به جایی استانداران در دولت دوازدهم با هدف انتقــال تجربیات و انجام اقدامات جدید در استان‌ها انجام می‌شود لذا عموما برخی استانداران در جاهای دیگری مشغول به فعالیت می‌شوند.

وزیر کشــور تاکید کرد: توقع دولت از اســتانداران این است که ابتدا برنامه‌های رئیس جمهور شــامل برنامه‌هــای انتخاباتی و برنامه‌های مصــوب دولت را اجــرا کنند بــه خصوص در مناطقــی که عقب افتادگی‌های تاریخی وجود دارد، الحمدا... استان سیستان و بلوچستان شاهد توفیقات بسیار خوبی در حوزه‌های اجرایی، پروژه ها و سرمایه گذاری بوده و توقع است استاندار جدید برنامه های ۴ سال گذشته را پیگیری کند و همچنین به دنبال این باشد که شرایط جدیدی را برای جذب سرمایه گذاری و انجام پروژه های عمرانی و ... را ایجاد کند.

تصویب طرح اشتغال روستاییان و عشایر در جلسه هیات وزیران

وزیــر کار تعاون، کارو رفاه اجتماعی از تصویب طرح اشــتغال روســتاییان و عشایر خبر داد و گفت: در این طرح ۱۲ هزار میلیارد تومان برای اشتغال روستائیان و شهرهای زیر ده هزار نفر تخصیص خواهد یافت.

به گزارش مهر، علی ربیعی با اشاره به تصویب طرح اشتغال روستائیان و شــهرهای زیر ده هزار نفر در جلســه روزپنجشنبه هیأت وزیران، گفت: بر اســاس این مصوبه حدود ۶ هــزار میلیاد تومان از صندوق توســعه ملی در اختیار بانک توســعه تعاون، بانک کشاورزی، پست بانک، صندوق توســعه کارآفرینی و صندوق حمایت از کشــاورزی قــرار خواهد گرفت و به همین مقدار نیز ســرمایه توســط بانک ها تزریق خواهد شد که در مجموع ۱۲ هزار میلیارد تومان برای اشتغال روستاییان و عشایر منابع تخصیص خواهد یافت.

وی افزود: نرخ ســود تسهیلاتی که در این طرح در اختیار روستاییان و عشــایر قرار خواهد گرفت ۶ درصد است که تقریبا ۳ درصد آن از طریق سپرده گذاری ها به دست خواهد آمد.

وزیر کار، تعاون و رفاه اجتماعــی با بیان اینکه از منابع این طرح در بخش های مختلف استفاده خواهد شد، گفت: در بخش کشاورزی و صنایع تبدیلی مرتبــط آن بیش از ۴۰ درصد این منابع صرف خواهد شــد و در دیگر بخش ها شامل باغداری، دامپروری، پرورش آبزیان، زنبورداری و صنایع جانبی نیز سرمایه گذاری از محل منابع این طرح صورت می پذیرد.

تحریم سپاه پاسخ شکست‌های آمریکا در منطقه است

مسئول روابط عمومی کل ســپاه با بیان اینکه تمام قدرت دفاعی موجود کشــور به دلیل اتکا به توانمندی‌های بومی است، گفت: آنچه که امروز آمریکایی‌ها انجام می‌دهند به نوعی پاســخ به شکست‌هایی است که آنها در منطقه خورده‌اند.

به گزارش فارس رمضان شــریف ادامه داد: اگر مجموعه ســپاه را بــه اعتبار حوزه دفاعی و نظامی نگاه کنیــم، هیچ ارتباطی بین وضع تحریم‌ها و در تنگنا و فشار قرار گرفتن مجموعه سپاه در حوزه نظامی و دفاعی وجود ندارد.

آمریکایی‌ها بیشتر از هر کس دیگری این موضوع را می‌دانند چون تعریفی که برای توانمندســازی حوزه دفاعی و نظامی در مجموعه نیروهای مســلح کشــور ارائه شــده، یکی از اصول ثابتش وابسته نبودن به دشــمن و اتکای صد در صدی بــه توانمندی‌های بومی کشور است.

مسئول روابط عمومی کل ســپاه پاسداران با بیان اینکه تمام قدرت دفاعی موجود کشور که مورد تایید دشمنان نیز است، به خاطر همین اتکا به توانمندی‌های بومی اســت، اظهار داشــت: عرصه پیشرفت کشــور در حوزه دفاعی در حال طی شــدن و پیمودن روند تکاملی خود اســت و هیچ خللی در آن ایجاد نخواهد شــد. آنچه که امروز امریکایی‌ها در این مقطع با ســروصدای زیــاد در حال پرداختن به آن اســت، به نوعی پاسخ به شکست‌هایی اســت که آنها در منطقه خورده‌اند.

جلسه هیات دولت؛

روحانی: اختلاف، توطئه قدرت‌هاست

▪ حاکمان منطقه در مسیر وحدت حرکت کنند

قدرت‌هــای بزرگ جهانــی همواره به دنبــال ایجــاد اختلاف در بیــن ملت‌ها و کشورهای منطقه بوده اند .امیدوارم حاکمان برخی از کشــورهای منطقه نیز با درک این واقعیت، در مســیر وحــدت و همگرایی ملت‌های منطقه قرار بگیرند.

رئیس جمهوری در جلســه هیأت دولت، لزوم وحدت و همدلی کشورهای منطقه را مورد تأکید قرار داد و گفت: حضور باشکوه و میلیونی مردم در مراســم اربعین حسینی پیام جدی به همه آنهایی است که تفکرات نادرســت و بعضا توطئه‌آمیزی را در منطقه دنبال می‌کنند.

به گزارش پایــگاه اطلاع رســانی دولت، حجت‌الاسلام والمســلمین حسن روحانی افزود: در خصوص توطئه‌گری و دشــمنی آمریکا و رژیم صهیونیستی نسبت به منطقه تعجبی وجود ندارد، چرا که اینها همواره و در طول سالیان دراز بدخواه ملت‌های منطقه بوده و پیوسته برای حضور و سلطه خود در منطقه بهانه‌تراشی می‌کردند تا بدین وسیله نفت و ثروت منطقه را غــارت کرده و در مقابل تسلیحات خود را به فروش برسانند و دولت اخیر آمریکا مهارت خاصی در این زمینه و جیب‌بری نسبت به کشورهای منطقه بویژه عربستان سعودی دارد.

رئیس جمهوری خاطرنشان کرد: سلطه‌گران نفت و ثــروت منطقه را چپــاول می‌کنند و درمقابل تســلیحات مختلــف خود را به فروش می‌رسانند تا آتش شعله را همچنان روشن نگه دارند.

روحانی با ابراز شــگفتی از اقدامات برخی کشورهای منطقه ، اظهارداشت: امروز سوال اینجاســت که دشــمنی‌هایی که عربستان سعودی نسبت به مردم منطقه آغاز کرده چه فایده و خاصیتی می‌تواند برایش داشته باشد و چگونه افکار ســران این کشور راضی به این دشمنی‌ها شده است.

رئیــس جمهوری با بیــان اینکه جمهوری اسلامی ایران به جز خیرخواهی نیت دیگری بــرای ملت‌های منطقه نداشــته و هیچگاه نخواهد داشت، گفت: در طول تاریخ روابط دوستانه و برادرانه‌ای بین ملت ایران و ملت عربستان وجود داشته است.

روحانــی اضافــه کرد: حالا بــر فرض که عربستان با ملت ایران دشمنی می‌کند، چرا با ملت یمن خصومت می‌ورزد و ملتی را که در همســایگی‌اش قرار دارد ، مرتباً بمباران می‌کند.

وی خاطر نشان کرد: ملت یمن در مقابل این حجم از بمباران کشورش چه عکس‌العملی می‌تواند نشــان دهد؟ می‌گویند از ســلاح خود اســتفاده نکنند؟ خوب شماها بمباران را متوقف کنید، سپس ببینید آیا ملت یمن به آن پاسخ مثبتی نمی‌دهد؟ شما اجازه ارسال دارو، غذا و کمک‌های سازمان ملل را هم به ملت یمن نمی‌دهید آیا این کار شما درست، معقول و اسلامی است؟

رئیس جمهوری خطاب به سران عربستان سعودی گفت: با مردم سوریه و عراق چرا دشــمنی می‌کنید و چرا داعش را تقویت کرده و به جــان مردم منطقــه انداختید؟ چرا در امــور و حکومت لبنــان دخالت می‌کنید؟ در تاریخ موردی را سراغ نداریم که کشــوری برای دخالت در امور کشور دیگر، مســئول آن کشــور را آنچنان که به نظر می‌رسد، در کشورش مجبور به استعفا کند. این در تاریخ منطقه بی‌ســابقه است. با این راهی کــه در پیش گرفته‌اید به کجا می‌خواهید برسید؟

روحانــی تصریح کرد: اگر در عربســتان با مشکلات داخلی مواجه هســتید، به دنبال برطرف کردن آن مشکل باشید چرا بخاطر مشکل داخلی خود، قصد دارید دیگران را با مشکل مواجه کنید و علیه همه ملت‌های منطقه حرف بزنید؟

رئیــس جمهور تأکید کرد: شــما قدرت و جایگاه جمهوری اسلامی ایران را به خوبی می‌شناسید و بزرگتر از شماها نتوانستند علیه ملت ایران کاری از پیــش ببرند. آمریکا و اذنابش تمام امکانات و قدرت خود را بسیج کردند، اما نتوانستند کاری بکنند.

وی با تأکید بر اینکه خواست ایران در منطقه صلح، امنیت، ثبات و توســعه است، اظهار داشت: ما برای یمن، عراق، سوریه و حتی عربســتان هم خواهان توســعه و پیشرفت هســتیم و همه بدانند، راهــی جز برادری، دوســتی و کمک به همدیگر وجود ندارد و اشــتباه می‌کنید، اگر فکر کنید ایران دوست شما نیســت و آمریکا و رژیم صهیونیستی دوست شما هســتند. چنین تفکری خطای راهبردی و محاسباتی است.

رئیس جمهوری گفت: مســیر ما در منطقه استقرار و تقویت ثبات است و می‌خواهیم که مرزهــای جغرافیایی تغییر نکند. ملت‌ها برای خود تصمیم بگیرند و بمباران و تجاوز به ملت‌های منطقه متوقف شود.

روحانی خاطر نشــان کــرد: اتهام دخالت ایران در منطقه در حالی است که جمهوری اسلامی ایران به درخواست عراق و سوریه و برای مبارزه با تروریســم، در مسیر کمک به این کشــورها قرار گرفته است و افتخار می‌کنیم که توانستیم داعش را ناکام بگذاریم.

رئیس جمهوری گفــت: قدرت‌های بزرگ غربی به دنبال ایجاد اخلال در مسأله برجام برآمدند، امــا در آن گرفتار آمــده و افکار عمومی جهــان با آنها همراهــی نکرد، لذا بــه دنبال ایجاد شــکاف و اختلاف در بین ملت‌های منطقه برآمدند.

دولت بدنبال بهبود وضعیت اصحاب رسانه است

معــاون امور مجلس رییس جمهوری با تاکید بر این کــه دولت به دنبال بهبود وضعیت اصحاب رســانه اســت، گفت: رویکردی که در پیش نویس لایحه نظام جامع رســانه ای دیده شده به هیچ وجه دولتی کردن موضوع رسانه نیست.

به گــزارش ایرنا، حســینعلی امیری در پاســخ به ســوال خبرنــگاری درمورد انتقادهــا نســبت به لایحه نظــام جامع رسانه ای و این که گفته می شود هدف آن دولتی کردن رســانه اســت، افزود: یکــی از لوایحی که مــی تواند حقوق خبرنگاران و اصحاب رسانه را تضمین کند پیش نویس این لایحه اســت که با رویکرد تضمین حقوق اصحاب رســانه تهیه و تدوین شده است.

وی با تاکید بر این که کار کارشناسی یک ساله در مورد لایحه نظام جامع رسانه ای در کمیســیون فرهنگی دولت انجام شده اســت، خاطرنشــان کرد: این لایحه در جهت ســاماندهی نظام رسانه ای کشور، تضمین حقوق خبرنگاران و تمام کسانی که در حوزه رســانه فعالیــت می کنند، دارای نوآوری های قابل توجهی است.

معاون امــور مجلس رییــس جمهوری تصریح کــرد: در این لایحــه اداره امور رسانه توســط خود اصحاب رسانه انجام می شود که با اصول دموکراسی سازگاری دارد.

امیری خاطرنشــان کرد: پیش نویس این لایحــه در هیــات دولت مطرح شــد و اعضا نظراتی نســبت به موضوع داشتند کــه مجددا به کمیســیون فرهنگی دولت بازگشــت و قرار شــد در سایت وزارت ارشاد و پایگاه اطلاع رسانی دولت منتشر شود تا اصحاب رســانه درجهت تقویت حقوق، تکامل و بهبــود این پیش نویس نظرات خود را اعلام کنند.

وی همچنین گفت: دولت به دنبال بهبود وضعیــت اصحاب رســانه و خبرنگاران از هر حیث اســت و از نظرات اصحاب رسانه، کارشناســان و صاحب نظران در حوزه رسانه استقبال خواهد کرد.

ســیدعباس صالحــی وزیــر فرهنگ و ارشاداســلامی اخیرا در توئیت شخصی خود نوشت: «لایحه ســازمان رسانه ای برای بررســی برخی مواد به کمیســیون فرهنگــی دولت ارجاع شــد. از دیدگاه های پیشکسوتان رسانه در تکمیل لایحه سپاسگزار خواهم بود.»

خبر

پرستاران با سنوات خدمت ۲۰ ساله بازنشست می‌شوند

هیــأت عمومی دیوان عدالت اداری، بخشــنامه ســازمان تأمین اجتماعی که فقط ارسال درخواست‌های بازنشستگی پرستاران مشمول قانون مشاغل سخت و زیان آور با سنوات خدمتی حداقل ۲۵ سال را مجاز کرده بود، ابطال کرد.

به گزارش ایســنا، به نقــل از روابط عمومی دیــوان عدالت اداری، مدیرعامل سازمان تأمین اجتماعی در بخشنامه شماره ۱۰۰۰/۹۶/۷۲۱ مورخ ۳۰ فروردین ۱۳۹۶، اعلام کرده بود که « با عنایت به ضرورت مدیریت منابع انسانی در پیشــبرد اهداف سازمان و لزوم نگهداشت نیروهای تخصصی و با تجربه در راستای ارتقای سطح کیفیت خدمات درمانی و افزایش رضایتمندی مراجعین و بیمه شــدگان و با توجه به وجود مشــکلات جذب نیروهای درمانی در حوزه بهداشت و درمان کشور که امکان جایگزینی نیروهای خروجی را در حال حاضر دچار چالش کرده، ضروری است مدیریت درمان استان صرفاً به ارسال در خواســت های بازنشستگی کادر پرستاری با استفاده از قانون مشاغل سخت و زیان آور با سنوات خدمتی حداقل ۲۵ سال اقدام کنند.»

بخشــنامه فوق، با شکایت یکی از پرستاران مواجه و شاکی در تبیین دلایل خود برای ابطال مقرره مورد شــکایت توســط هیأت عمومی دیــوان عدالت اداری، اعلام کرد: بخشــنامه مزبــور خارج از حدود اختیارات موضوع بند پنج ماده واحده قانون اصلاح تبصره دو الحاقی ماده ۷۶ قانون تامین اجتماعی بوده و بر خلاف بخشنامه فنی صندوق تامین اجتماعی به شماره ۱۰۰۰/۹۰ مورخ ۱۶ آذر سال ۱۳۹۰ است.

در شکایت شاکی آمده است: بر اساس جزء «ب» بند یک ماده واحده اصــلاح تبصره دو الحاقی ماده ۷۶ قانون اصلاح مواد ۷۲و۷۷، تبصره ماده ۷۶ قانون تامین اجتماعی مصــوب ۱۳۵۴ و الحاق دو تبصره به ماده ۷۶ مصوب ۱۳۷۱، افرادی که حداقل ۲۰ سال متوالی یا ۲۵ سال سابقه متناوب در مشاغل ســخت و زیان آور داشته باشند می توانند تقاضای مستمری بازنشســتگی کنند و هر سال سابقه، یکسال و نیم محسوب می شود.

کمبود بودجه دولت را مجبور به مدیریت منابع هدفمندی یارانه‌ها کرد

دولت به دلیل کمبود بودجه بــا توفیق اجباری به دنبال مدیریت منابع هدفمندی یارانه هاست.

رئیس کمیســیون اقتصادی مجلــس در خصوص اظهــارات اخیر ســخنگوی دولت مبنی بر موافقت دولت با حذف یارانه نقدی اقشار پردرآمد و اختصاص آن به افــراد نیازمند در صورت تصویب آن در مجلس گفت: به قول شاعر آمدی جانم به قربانت ولی حالا چرا؟

محمدرضا پورابراهیمی در گفتگو با مهر، ادامه داد: ای کاش نوبخت سه ســال پیش که ما حرف های کارشناسی در این خصوص مطرح می کردیم این موضوع را قبول می کرد و وارد ادبیات و فضای حاشیه ای و پوپولیستی نمی شد. رئیس کمیسیون اقتصاد مجلس ادامه داد: از سال ۹۳ به صورت جدی و دقیق با دولت صحبت کردیم که ادامه این وضعیت در پرداخت یارانه های نقدی به هیچ وجه امکان پذیر نیست، دولت ســالی ۴۲ هزار میلیارد تومان معــادل با دو برابر بودجه تحقق یافته عمرانی کشور به یارانه ها اختصاص می دهد که بخش زیادی از آن تاثیری در درآمد افراد ندارد. این کار اتلاف درآمدهای ملی است.

پورابراهیمی اظهار داشت: در سال ۹۴ بنده در هیات رئیسه کمیسیون تلفیق بودجه عضو بودم در کمیسیون با معاونان نوبخت در خصوص حذف یارانه های نقدی اقشــار پردرآمد به توافق رسیدیم. اما وقتی ایــن موضوع را در صحــن علنی مطرح کردیم با مخالفت شــدید نوبخت مواجه شــدیم که اعلام کردند دولــت قویا با این موضوع مخالف اســت و نوبخت در آن جلسه گفت، چرا ما باید یارانه افراد را حذف کنیم؟ بسیاری از افراد هســتند که مشکل دارند، متاسفانه این ادبیات دولت شد.

تکذیب خبر دستور لغو آزمون استخدامی

رئیس سازمان اداری و استخدامی کشور گفت: آزمون استخدامی کشور تا پایان پاییز برگزار می‌شود.

به گزارش ایلنا، جمشــید انصاری درباره برگزاری آزمون استخدامی در نیمه دوم ســال جــاری، گفت: معمولا در پایــان پاییز این آزمون برگزار می‌شــود و زمان آن بستگی به آماده شدن فهرست مشاغل از سوی دستگاه‌ها دارد. معاون رییس‌جمهور درباره اینکه شنیده می‌شود رییس‌جمهور دستور توقف آزمون استخدامی را داده است، بیان کرد: من چنین چیزی نشنیده‌ام.

آگهی مزایده

آگهی مزایده اموال غیرمنقول پرونده کلاسه اجرایی ۸۶۰۰۰۱۳ (۱۲۸/۹۰)
به موجب پرونده اجرائی کلاسه فوق ششدانگ یک باب خانه پلاک شماره ۴۶۸۲ فرعی از ۱ اصلی که ۱۰۶/۶۵ مترمربع مساحت عرصه و مساحت اعیانی ۱۷۴ مترمربع واقع در حومه بخش ۲ شهرستان همدان به آدرس: شهرستان همدان، حصار امام، اسلامشهر روبروی کتابخانه پروین اعتصامی، پلاک ۱۲۵ که سند آن در صفحه ۱۷۱ دفتر ۲۰۷ با شماره ثبت ۵۲۰۱۵ املاک همدان به نام غلامرضا سپهر خاوری ثبت و صادر شده است و مشخصات ملک عبارت است از:
شمالاً: به طول ۱۰ متر دیوار به دیوار، دوم به طول ۲/۷۰ متر به دیوار مغازه مجید مراد شریفی و ملکی دیگر متقاضی به باقیمانده یک اصلی
شرقاً: به طول ۸/۳۵ متر دیوار به دیوار خانه حاج حسن زیوری از باقیمانده پلاک مذکور
جنوباً: به طول ۱۲/۶۹ متر دیوار به دیوار خانه حاج حسن زیوری
غرباً: به طول ۸/۴۴ متر درب و دیواریست به خیابان ۱۸ متری با استقرار شرقی غربی و تجاری مسکونی در دو طبقه که حدود ۳۰ متر آن دو باب مغازه با جواز کســب تجاری می‌باشــد و دارای انشعاب آب و برق و گاز و تلفن و نمای ســاختمان سنگی اسکلت فلزی با طاق ضربی بوده و طبق سند رهنی شماره ۱۳۸۰۸۵ دفترخانه ۳ همدان در رهن بانک صادرات همدان قرار گرفته و طبق نظر کارشناس رسمی به مبلغ ۲/۱۰۷/۰۰۰/۰۰۰ ریال ارزیابی شده و پلاک فوق دارای استقرار شرقی-غربی وضعیت فعلی تجاری، مسکونی ۲ طبقه با قدمت حدوداً ۱۵ سال و دارای انشعابات آب و برق و گاز می‌باشد که برابر گزارش مأمور اجرا در تصرف راهن می‌باشد، پلاک فوق از ساعت ۹ الی ۱۲ روز یکشنبه مورخ ۱۳۹۶/۹/۱۲ واقع در: همدان، ســعیدیه بالا نبش غنی‌زادیان ساختمان ثبت اسناد و املاک واحد اجرای اداره ثبت اسناد همدان از طریق مزایده به فروش می‌رسد. مزایده از مبلغ ارزیابی شروع و به بالاترین قیمت پیشنهادی نقداً فروخته می‌شــود. لازم به ذکر اســت پرداخت بدهی‌های مربوط به آب، برق، گاز اعم از حق انشعاب و یا حق اشــتراک و مصرف در صورتی که مورد مزایده دارای آنها باشد و نیز بدهی‌های مالیاتی و عوارض شهرداری و... تا تاریخ مزایده اعم از اینکه رقم قطعی آن معلوم شده یا نشده باشد به عهده برنده مزایده است و نیز در صورت وجود مازاد، وجوه پرداختی بابت هزینه‌های فوق از محل مازاد به برنده مزایده مسترد خواهد شد و نیم‌عشر و حق مزایده نقداً وصول می‌گردد ضمناً چنانچه روز مزایده تعطیل رسمی گردد مزایده روز اداری بعد از تعطیلی در همان ساعت و مکان مقرر برگزار خواهد شد.(م‌الف ۳۲۲۴)
تاریخ انتشار: ۱۳۹۶/۸/۲۰
رئیس واحد اجرای اسناد رسمی همدان– جلال حدادی

اداره ثبت اسناد و املاک حوزه ثبت ملک همدان- ناحیه یک

هیــأت موضوع قانون تعیین تکلیف وضعیــت ثبتی اراضی و ساختمان‌های فاقد سند رسمی
آگهی موضوع مــاده ۳ قانون و ماده ۱۳ آیین‌نامه قانون تعیین تکلیف وضعیت ثبتی و اراضی و ساختمان‌های فاقد سند رسمی برابر رأی شــماره ۱۳۹۶۶۰۳۲۶۰۱۰۰۱۰۴۳ هیأت اول موضوع قانون تعیین تکلیف وضعیت ثبتی اراضی و ساختمان‌های فاقد سند رسمی مســتقر در واحد ثبتی حوزه ثبت ملک همدان- ناحیه یک تصرفات مالکانه بلامعارض متقاضی آقای قدرت‌اله ایران‌پور فرزند نجاتعلی به شماره شناسنامه ۱۰ صادره از قروه در یک باب ساختمان مسکونی به مساحت ۱۷۸/۳۰ مترمربع قســمتی از پلاک ۱۳ اصلی حومه بخش سه واقع در شهرک ولیعصر ایســتگاه اول کوچه دهم خریداری با واسطه از مالک رسمی آقای علی‌جان نجفی محرز گردیده است. لذا به منظور اطلاع عموم مراتب در دو نوبت به فاصله ۱۵ روز آگهی می‌شود، در صورتی که اشخاص نسبت به صدور سند مالکیت متقاضی اعتراضی داشته باشند می‌توانند از تاریخ انتشار اولین آگهی به مدت دو ماه اعتراض خود را به این اداره تســلیم و پس از اخذ رسید، ظرف مدت یک ماه از تاریخ تسلیم اعتراض، دادخواست خود را به مراجع قضایی تقدیم نمایند. بدیهی است در صورت انقضای مدت مذکور و عدم وصول اعتراض طبق مقررات سند مالکیت صادر خواهد شد.(م‌الف ۳۵۴۲)
تاریخ انتشار نوبت اول: ۱۳۹۶/۸/۲۰
تاریخ انتشار نوبت دوم: ۱۳۹۶/۹/۶
علی زیوری حبیبی– رئیس ثبت اسناد و املاک

اداره ثبت اسناد و املاک حوزه ثبت ملک همدان- ناحیه یک

هیــأت موضوع قانون تعیین تکلیف وضعیــت ثبتی اراضی و ساختمان‌های فاقد سند رسمی
آگهی موضوع مــاده ۳ قانون و ماده ۱۳ آیین‌نامه قانون تعیین تکلیف وضعیت ثبتی و اراضی و ساختمان‌های فاقد سند رسمی برابر رأی شــماره ۱۳۹۶۶۰۳۲۶۰۰۱۰۱۱۸۷ هیأت اول موضوع قانــون تعیین تکلیف وضعیت ثبتی اراضی و ســاختمان‌های فاقد سند رســمی مســتقر در واحد ثبتی حوزه ثبت ملک همدان- ناحیه یــک تصرفات مالکانه بلامعارض متقاضی آقای غلامرضا شادی فرزند علی به شماره شناسنامه ۴۳۳۸ صادره از همدان در یک قطعه باغ به مساحت ۴۰۵۳/۹۶ مترمربع قسمتی از پلاک ثبتی ۱/۱۹۳ حومه بخش ســه واقع در همدان، بلوار کولاب، روبروی موزه دفاع مقدس خریداری از مالک رســمی آقای علیرضا صارم اصلانی محرز گردیده اســت. لذا به منظور اطلاع عموم مراتب در دو نوبت به فاصله ۱۵ روز آگهی می‌شود، در صورتی که اشخاص نسبت به صدور سند مالکیت متقاضی اعتراضی داشته باشند می‌توانند از تاریخ انتشار اولین آگهی به مدت دو ماه اعتراض خود را به این اداره تســلیم و پس از اخذ رسید، ظرف مدت یک ماه از تاریخ تسلیم اعتراض، دادخواست خود را به مراجع قضایی تقدیم نمایند. بدیهی است در صورت انقضای مدت مذکور و عدم وصول اعتراض طبق مقررات سند مالکیت صادر خواهد شد.(م‌الف ۳۵۴۰)
تاریخ انتشار نوبت اول: ۱۳۹۶/۸/۲۰
تاریخ انتشار نوبت دوم: ۱۳۹۶/۹/۶
علی زیوری حبیبی رئیس ثبت اسناد و املاک

آگهــی مزایــده
نوبت سوم
پایگاه هوایی خلبان شهید محمد نوژه
در نظر دارد مجموعه کارخانه آسفالت (شامل: کارخانه آسفالت، سنگ‌شکن، ماسه‌شویی) خود را از طریق مزایده عمومی به صورت اجاره سالیانه ۳/۰۰۰/۰۰۰/۰۰۰ ریال به متقاضی واجدالشرایط اجاره دهد.
۱- بازدید متقاضیان از مجموعه سنگ‌شکن با هماهنگی نماینده یگان از تاریخ چاپ آگهی تا اتمام مهلت مزایده (۳ مرحله ۱۰ روز)
۲- متقاضیان می‌توانند قیمت پیشنهادی خود را به صورت محرمانه و در پاکت در بسته با فیش واریزی شرکت در مزایده به ماتریل تهیه یگان تحویل نمایند.
۳- واریز مبلغ ۲۰۰/۰۰۰/۰۰۰ ریال به شماره حساب ۵۱۵۱۵۷۵۶۱۹۰۰۷ دارایی پایگاه نزد بانک سپه به عنوان سپره شرکت در مزایده
۴- هزینه چاپ آگهی به عهده برنده مزایده می‌باشد.
۵- این یگان در رد یا قبول پیشنهادات مختار است. (محل فوق به بالاترین قیمت واگذار می‌شود) ضمناً کارخانه آسفالت دارای ۲ طرح اختلاط و سنگ‌شکن و ماسه‌شویی این یگان بازسازی شده است.
آدرس: همدان، کبودراهنگ، پایگاه هوایی خلبان شهید محمد نوژه، معاونت پشتیبانی (ماتریل تهیه)
تلفن تماس: ۳۵۵۵۳۲۷۷-۰۸۱ و داخلی ۳۰۷۸
پایگاه هوایی خلبان شهید محمد نوژه

پیام تاریخ، تمدن و فرهنگ مادستان
The Message Of Madestan's History & Civilization & Culture
روزنامه همدان پیام
۵
شنبه ● ۲۰ آبان‌ماه ۱۳۹۶ ● شماره ۳۰۵۸
جامعه
ejtemaei@hamedanpayam.com

پاییز امسال آلوده‌تر از پاییز ۹۵ است

نیمه نخست پاییز امسال، دوبرابر آلوده‌تر از مدت مشابه سال گذشته بوده است.
به گزارش ایسنا، کارشناس شرکت کنترل کیفیت هوای کشور در این باره گفت: مقایسه وضعیت آلودگی هوا در دوره اول مهر تا ۱۵ آبان ۲ سال اخیر نشان می‌دهد کیفیت هوا سیر نزولی پیدا کرده است.
به گفته سولماز احدی ، در ۴۵ روز نخست پاییز سال ۹۵، هوا ۸۴ درصد سالم و ۱۶ درصد ناسالم برای گروه‌های حساس بوده و روزی به عنوان ناسالم برای همه نداشت اما در مدت مشابه سال ۹۶ هوا ۲ درصد پاک، ۶۷ درصد سالم، ۲۹ درصد ناسالم برای گروه‌های حساس و ۲ درصد ناسالم برای همه بوده است.

حذف کامل مجازات اعدام میسر نیست

معتقدیم در کشوری که همسایه بزرگترین منبع تولیدکننده مواد مخدر دنیاست، حذف کامل مجازات اعدام میسر نیست؛ اما کاهش و جرح و تعدیل آن امکان پذیر است با این پیش شرط که نگاه جامع به سایر بخش‌ها هم داشته باشیم.پرویز افشار سخنگوی ستاد مبارزه با مواد مخدر با بیان اینکه ما مخالفتی با جرح و تعدیل نداریم، اما با حذف کامل مجازات اعدام کاملا مسأله داریم در گفت‌وگو با ایسنا، اظهار کرد: می‌توان به جای مجازات اعدام، مجازات حبس متناسب و نظیر آن درنظر گرفته شود و مهمتر اینکه باید مکانیسم‌هایی اتخاذ شود که افراد با توجه به اینکه حکم اعدامشان تعدیل می شود و یا با مقادیر بیشتری مواد نسبت به قانون قبلی به اعدام محکوم خواهند شد، مجازات جایگزینشان بازدارنده بوده و قطعیت و جزمیت داشته باشد.

آغاز برخورد با مراکز عرضه قلیان

با هماهنگی‌هایی که صورت گرفته از چند روز آینده با عرضه کنندگان قلیان برخورد می‌شود.رئیس مرکز سلامت محیط و کار وزارت بهداشت، گفت: برخورد با عرضه کنندگان قلیان با اولویت آنهایی که مجوز ندارند، آغاز خواهد شد.
صادق حضرتی افزود: ۱۰ سال است که قانون برخورد با عرضه قلیان در صنوف مختلف صادر و ۹ سال هم هست که شیوه نامه قانونی آن به نگارش درآمده است، اما زمانی که فشار افراد و اصناف وارد می‌شود موجب می‌شود تا کار رها شود.
وی گفت: همگان می‌دانند که قلیان به شدت برای سلامت مضر است. بنابراین مشکل ما بحث علمی نیست بلکه فرهنگ استفاده از قلیان است که به پدیده‌ای تفریحی در بین خانواده‌ها تبدیل شده و جایگزینی هم برای آن دیده نشده است.

یادداشت

جای زباله خانه من پشت دیوار همسایه است

فاصله خوب یا بد بودن آدم‌ها حتی از یک نگاه و یا تبسمی مهرآمیز هم کمتر است.
خیلی وقت‌ها با یک حرکت نسنجیده در جمع خانواده یا همکاران و دوستان و یا حتی همسایگان خود می‌شود بد بود و یا برعکس با تکان کوچکی به سر خود به علامت سلام و اوغور بخیر می‌توان دل تمام همسایگان محل و یا مکان کسب‌وکار را به دست آورد.
قدیمی‌ها می‌گفتند حق همسایه نسبت به اعضای خانواده و فامیل بیشتر است و به عبارتی تا هفت همسایه از هر طرف کوچه و محل زندگی از آدم حق می‌برند و این سخن یعنی اینکه احترام و تکریم همسایه بسیار ضروری است و از هر حرکتی که موجب بی‌احترامی و ضایع شدن حقی از همسایه می‌شود، باید پرهیز کرد.
زندگی و شهرنشینی‌های امروزی به مراتب با گذشته‌ها فرق می‌کند. قدیم‌ترها توی یک محل اسم و رسم‌دار در مجموع ۲۰ تا ۳۰ خانوار و همسایه بیشتر نبودند و چون اغلب خانواده‌ها هم سال‌های سال در یک محل سکونت داشتند، هر روز چشم به چشم بودند، رفت‌وآمد خانوادگی برقرار می‌کردند و در خیر و شرّ هم شرکت می‌کردند و از فامیل به هم نزدیک‌تر می‌شدند.
در چنین شرایطی همسایه بد نمی‌توانست دوام بیاورد و ناچار محل به محل می‌گشت و خانه‌کشی می‌کرد تا در محلاتی که به بدی و شری شهره بودند، سکونت می‌یافت. همسایه‌های خوب هم معمولاً در یک محل جمع می‌شدند و آن محل هم به خوبی و نیکی شهره می‌شد. بدین طریق هر شهری در قدیم دارای هویت مردمان خوب یا بد می‌شد و در مجموع بین مردم ایران که در نوع خود دارای آداب و سنن خاص خود می‌باشد، و در دنیا کمتر نظیر دارد، چنین شهره می‌شد که مثلاً فلان شهر دارای مردمان خوب است و فلان شهر بد و بی‌اعتبار می‌باشد.
امروزه اینچنین نیست؛ آپارتمان‌نشینی بسیاری از آداب و فرهنگ ایرانی را دگرگون ساخته است. محلات و کوی و برزن‌های قدیمی که از بافت فرسوده به آپارتمان‌سازی تغییر چهره داده‌اند هویت‌های خود را گم کرده‌اند.
در زندگی و شهرنشینی امروز دیگر «جولان» و «کبابیان» و «قاشق‌تراشان»، «آقاجانی بیک»، «شالبافان»، «میچعلی» و ده‌ها اسم و رسم بزرگ و بامسمای دیگر هیچ معنا و مفهومی ندارد. آپارتمان‌نشینی همه چیز را عوض کرده و تمام حریم‌ها را بهم ریخته است.
در زندگی آپارتمان‌نشینی و همسایه‌هایی که سال به سال و ماه به ماه تغییر مکان می‌دهند و از محلی به محل و خیابانی به خیابان دیگر دائم در حال نقل مکان هستند و افتخار هم می‌کنند که سال به سال روی همسایه‌ها را نمی‌بینند، کوچک‌ترین حریم و حقوقی برای همسایه بغل‌دستی هم باقی نمانده است. یکی از بارزترین نشانه‌های غریبگی همسایه‌های تازه محل‌ها با هم، نحوه دفع زباله و رعایت نکردن حریم همسایه‌ها برای دفع زباله است. جالب و خنده‌دار است بدانیم اکثراً زباله‌هایی که وقت و بی‌وقت مقابل یک مجموعه آپارتمانی تلمبار می‌شود، متعلق به ساکنان همان آپارتمان نیست و اغلب آپارتمان‌نشین‌ها و همسایه‌های بغل‌دستی هستند که کیسه‌های ناهمگون زباله‌هایشان را آنجا رها می‌سازند و این قاعده غلط برای آپارتمان کناری هم هست و همینطور هیچ زباله‌ای متعلق به ساکنان همان خانه و همان آپارتمان نیست. و انگار مرگ فقط برای همسایه حق است و زباله هر کس مقابل و حریم خانه خودش چیز بدی است و اگر درِ خانه همسایه باشد، مهم نیست.
به عبارتی دیگر همه کارهای ما خوب و درست و بجاست. همه، همه چیز را درک می‌کنند. خوب، خوب است و بد هم بد. ما همه بهترین شهروند و محق‌ترین بنده خدا هستیم. فقط می‌ماند زباله خانه‌هایمان که آن هم مهم نیست و همسایه‌ها جورش را می‌کشند.

چرا خنده دختران اصفهانی قبل از خودکشی اشک همه را درآورد ؟

خودکشی جغرافیا نمی شناسد

از زمانی که فیلم "خداحافظی دو دختر اصفهانی پیش از خودکشی" منتشر شده است، این فیلم کوتاه بازتاب زیادی در فضای مجازی، سایت‌های خبری و روزنامه‌ها داشته است.حالا خیلی‌ها خواسته یا ناخواسته این فیلم را دیده‌اند، وصیت تصویری این دو دختر نوجوان، چند روز است که کانال‌های تلگرامی، اینستاگرام و دنیای مجازی را قرق کرده؛ فیلمی کوتاه که نقش اولش هر دو دختری هستند که چند روز پیش بین زندگی و مرگ، مرگ را انتخاب کردند. نوجوان‌هایی که در این فیلم با آب و تاب، با لبی خندان و چشم‌هایی پر از شیطنت، به همه آنهایی که پس از مرگشان قرار است این فیلم را ببیند، سلام می‌کنند.
تماشای این فیلم شوکه کننده است، خیلی‌ها با ناباوری لحظات خداحافظی دو دختر دهه هشتادی را از دنیا تماشا کرده‌اند؛ لحظاتی که آن‌ها نزدیکان‌شان را خطاب قرار می‌دهند و خودشان را آرام و آهسته می‌رسانند به بلندترین ارتفاعی که برای خودکشی به ذهنشان آمده یعنی "پل شهید چمران" اصفهان و در این مسیر هیچ عاملی، هیچ دلیلی نیست که دست دلشان را بگیرد و پشیمان‌شان کند برای رفتن. اینکه قدم‌هایشان آهسته‌تر شود و پاهایشان سنگین‌تر و تردید کنند حتی چند لحظه برای استقبال از مرگ.

مردم متاثر از خودکشی مرگبار

خودکشی مرگبار دو دختر اصفهانی با پرتاب خود از روی پل، دل بسیاری از مردم را به درد آورد و جامعه را تکان داد. فیلمی از لحظاتی قبل از خودکشی دو دختر نوجوان اصفهانی در فضای مجازی دست به دست می‌چرخد . این دو دختر نوجوان در حالی‌که شاد و خندان به سوی پل می‌روند آخرین حرف‌های خود را در کلیپی برای خانواده و آشنایانشان ضبط می‌کنند .
این فیلم می‌تواند گویای یک بحران در نسل جدید یعنی دهه هشتادی‌ها باشد، نسلی که قبلا هم حرکات دیگری برای خودنمایی از خود بروز داده بودند از جمله جمع شدن مجازی در یک پاساژ تهران که خیلی هم سرو صدا کرد.
انتشار فیلمی از لحظه قبل از خودکشی دو دختر اصفهانی از خنده‌های این دو دختر دارد. اما دلیل این خنده‌ها چیست؟چرا دختران اصفهانی قبل از خودکشی می‌خندیدند؟
تقریباً اکثر ما فیلم قبل از اقدام به خودکشی دو دختر اصفهانی را دیده‌ایم. برای بسیاری از شاهدان این فیلم، خنده ها و نوع رفتارهای این دو نفر سوال برانگیز بود.
مگر می‌شود آدمی در چنین وضعیت پرنشاطی باشد و در عین حال درصدد خاتمه دادن به زندگی خود باشد. چه واقعیت تلخ و هشداردهنده‌ای در پشت این خنده‌های تلخ وجود دارد؟

نیلوفر قصد خودکشی نداشت

«ه-ح» دختر ۱۵ ساله‌ای است که به گفته خودش تا کلاس هشتم با نیلوفر همکلاس بوده و از طرف دیگر با او نسبت فامیلی نیز دارد در یک گفتگوی رسانه‌ای می‌گوید: «نیلوفر قصد خودکشی نداشت. من از اقوام شنیدم که با اینکه کامل به هوش نیامده، گفته نمی‌خواسته خودش را از پل پایین بیندازد و رفته دست دوستش را بگیرد که خودش را نیندازد پایین که پایش سر خورده و او هم پایین افتاده. می‌گویند پاهایش خرد شده و دو مهره گردنش هم شکسته است. توی فامیل می‌گویند احتمال می‌دهند فراموشی کامل بگیرد».
او ادامه می‌دهد: «نیلوفرتک فرزند است و تا پارسال که باهم همکلاس بودیم، خبر داشتم که رابطه خوبی با پدرش نداشت؛ یعنی رابطه‌شان دوستانه نبود. ولی می‌گویند به خاطر بازی نهنگ آبی دست به خودکشی زده نه به خاطر رفتارهای پدرش. تا پارسال که باهم همکلاس بودیم، ندیده بوم چنین بازی را انجام بدهد. مرداد هم که خانه‌شان رفته بودم، چیزی در این‌باره نگفت. مادرش هم از این موضوع بی‌خبر است».
از خانواده «عسل» - دختر جانباخته- هیچ اطلاعی ندارم. شنیدم مادرش فوت‌شده و او هم تک فرزند است. الکی خودشان را انداخته‌اند پایین.در فیلمی که به‌تازگی از آن‌ها منتشر شده است، آن‌ها با هم شوخی می‌کنند و انگار نه انگار قرار است خود را از بلندی به پایین پرت کنند. شاید در لحظات ابتدایی این فیلم هیچ بیننده‌ای تصور نکند قصد خودکشی دارند ولی آن‌ها این کار را انجام می‌دهند.در کنار تمام تحلیل‌ها و نظرات کارشناسی مختلفی که این روزها برای پاسخ به چرایی وقوع این موضوع مطرح می‌شود. لازم است به دنبال پاسخ این پرسش باشیم که چه اقداماتی می‌توانستیم برای پیشگیری از این وقوع این اتفاق تلخ انجام دهیم که نسبت به آنها بی‌توجه بودیم و چگونه می‌توان از بروز حوادث مشابه دیگر پیشگیری کرد؟

بی توجهی اطرافیان به تهدیدها

سیدکاظم ملکوتی، رئیس جمعیت پیشگیری از خودکشی ایران، در پاسخ به این پرسش ها در گفتگوهای رسانه‌ای می‌گوید: "شجاعت " و "نترسی" که این دو سعی می‌کنند به رخ بکشند، حکایت از اوج استیصال، ترس، ناامیدی و تنهایی آنان است که با خنده از حال درون خود حرف می‌زنند. این جملات که " دیدی انجام دادم ... "، واقعیت تلخی را آشکار می‌کند؛ آنان قبلاً چنین تهدیدی را برای دوستان یا والدین و .... مطرح کرده‌اند اما انگار کسی گفته بود؛ "جرأتش را نداری یا جگرش را نداری."
وی ادامه می دهد: اتفاقاً بی‌توجهی اطرافیان به این تهدیدها، نخستین خطای شایعی است که معمولاً در رابطه با خودکشی دیده می‌شود. در بسیاری از موارد اطرافیان این تهدیدها را شوخی، بازی برای ترساندن، تهدید و.... تلقی می‌کنند. آنان با خود می‌گویند؛ «اگر این حرفها جدی بود تا حالا اقدام کرده بود. این برای چندمین بار است که تهدید می‌کند.»
ملکوتی در ادامه تأکید می‌کند: افسردگی در نوجوانان می‌تواند به شکل پرخاشگری و بروز رفتارهای خشن نمایان شود.در واقع اقدام به خودکشی در این دختران، وسیله‌ای برای ابراز خشم آنان بوده است تا به اطرافیان خود ثابت کنند که حرف آنان پوچ نیست بلکه جدی است. خانواده ها می‌توانستند به محض مشاهده رفتارهای فرزندشان، مشکل را با مشاور مدرسه یا مرکز مشاوره آموزش و پرورش مطرح کنند و چتر حمایتی روانی مناسبی برای فرزندان خود فراهم کنند.

مهمترین اقدامات پیشگیری کننده

بسیاری از دوستان این دو نوجوان در شک و بهت روانی به سر می‌برند و این خود مسأله بسیار مهم دیگری است که حتماً باید مورد توجه خانواده‌ها، اولیای مدرسه و مسئولان قرار گیرد. رئیس جمعیت پیشگیری از خودکشی ایران معتقد است که مشاوران مدرسه باید نسبت به این موضوع اقدامات موثری همچون ارائه آموزش های لازم و مشاوره‌های کوتاه مدت به همکلاسی‌ها، سایر دانش آموزان مدرسه و حتی اولیای مدرسه انجام دهند.
ملکوتی تأکید می‌کند:آموزش علایم افسردگی و شرایط بحران روانی به اولیا مدرسه، والدین و دانش آموزان می‌تواند در شناسایی افراد و دانش آموزان در معرض خطر کمک کند و موجب پیشگیری از تکرار حادثه‌ای مشابه شود. چنین اقدامی می‌تواند از سوی مرکز مشاوره سازمان آموزش و پرورش و یا کارشناسان بهداشت روان شبکه بهداشت انجام شود.
بنابراین بررسی روانشناسانه و درک آسیب‌های موجود در فرد متوفی و اقدام کننده به خودکشی می تواند از بروز موارد مشابه پیشگیری کند. البته به شرط آن که این اقدامات به آموزش های مناسب در خانواده و مدرسه منتهی شود. آنچه از این داستان به جای ماند این است که الان یکی از دخترها بیش از یک هفته است میهمان خاک شده و داغ عظیمی بر دل مادربزرگ و برادرش و حتی جامعه گذاشته است و نیلوفر هم‌روی تخت بیمارستان خوابیده و معلوم نیست بعد از سپری کردن دوران نقاهت می‌تواند به‌عنوان یک انسان سالم که دست به خودکشی زده و در این بین دوست صمیمی‌اش را ازدست‌داده زندگی کند یا خیر؟

نیش و نوش

ایسنا: روند چاقی در جمعیت دانش آموزی متوقف شد
واکسنش رو زدن؟!!
اعتماد: زنان پشت چراغ قرمز وزارت کشور
یه کم دیگه صبر کنن چراغ سبز می‌شه!!
ایرنا: تولد نوزاد همدانی در مسیر کربلا
سر برگشت به مامانش گیر ندن که چرا یه نفره رفتی دو نفره برگشتی خوبه!!
فرارو: سی ان ان: آمریکا و عربستان هرکاری کردند ایران را منزوی کنند، جواب عکس گرفتند
خوب همیشه از عکسش شروع کنین تا به نتیجه برسین!!
همدان‌پیام: اورژانس آژانس نیست!
حالا چه فرقی می‌کنه حتما باید مریض باشه !!
ایسنا: چرا خارجی‌ها برای پیوند کلیه به ایران می‌آمدند؟
چون ایران کلیه فروشی زیاد داریم!!
ایلنا: حفظ استعدادها پول می‌خواهد
پس معلوم شد ثروت بهتر از علم است!!
تسنیم: بازداشت همسران تعدادی داعشی در ایران
خوب همسر تو ایران کم بوده داعشی گیرشون افتاده!!
مهر: ردپای سپرده‌گذاران صوری در تجمعات
کلا دوست دارن وارد هر تجمعی بشن!!
همدان‌پیام:شهردار همدان نیامده رفت
دونست چه خبره برای این فرار رو بر قرار ترجیح داد!!
شرق: اسیدپاشی به چهره دیپلماسی
مگه دیپلماسی هم خواستگار داره!!؟
فارس: رکورددار ریاست سازمان محیط‌زیست هنوز فرق گاز گلخانه‌ای و آلاینده را نمی‌داند
اطلاعاتش هنوز تکمیل نشده خواسته چند سال دیگه رئیس بمونه تا تکمیل بشه!!!!
تسنیم: کلاهبرداری از طریق تشکیل پرونده‌های تصادفات صوری
بدون شرح!!

خبر

لایحه «ممنوعیت ازدواج فرزندخوانده با سرپرست» در مسیر بهارستان

به زودی لایحه «ممنوعیت ازدواج فرزندخوانده با سرپرست» به صحن علنی مجلس راه پیدا می‌کند تا این لایحه جنجالی پس از گذشت بیش از ۴ سال فراز و نشیب با تصویب نمایندگان مجلس دهم اصلاح شود.
مدیرکل امور کودکان و نوجوانان سازمان بهزیستی کشور با تأکید بر اینکه با وجود همین متن قانونی نیز به هیچ عنوان امکان ازدواج فرزندخوانده با سرپرست وجود ندارد، می‌گوید: «به هیچ وجه دادگاه صالحه، سازمان بهزیستی اجازه ازدواج فرزند خوانده با سرپرست را نمی‌دهد چرا که این کار به صلاح او نخواهد بود. در هر صورت ما برای اصلاح متن قانون نیز پیگیری‌های لازم را انجام می‌دهیم تا این مشکل برطرف شود.»
محمد نفریه می‌افزاید: «نخستین قانون حمایت از کودکان بی‌سرپرست به سال ۵۳ برمی‌گردد که اصلاحیه آن در سال ۸۳ تدوین و به مجلس ارائه شده است. این لایحه به علت اینکه تنها به ممنوعیت ازدواج فرزندخوانده و سرپرست اشاره می‌کرد ۱۰ سال در مجلس باقی ماند و سرانجام با تغییراتی که شورای نگهبان اعمال کرد در سال ۹۲ تصویب شد.» وی با اشاره به اینکه بخش دوم تبصره ۲۶ تنها برای حل مشکل شرعی توسط شورای نگهبان اضافه شده است، بیان می‌کند: خوشبختانه معاونت محترم زنان و خانواده ریاست‌جمهوری پیگیری‌های لازم برای اصلاح این تبصره را انجام داده و هم‌اکنون نیز اصلاحیه این قانون در کمیسیون توسعه دولت الکترونیکی به تصویب رسیده است.
مدیر کل امور کودکان و نوجوانان بهزیستی با اشاره به اینکه تبصره ۲۶ پس از تأیید نهایی هیأت دولت به زودی به مجلس برای تصویب تقدیم می‌شود، می‌گوید: در صورتی که فقها و حقوقدانان شورای نگهبان دوباره این قانون را رد کنند لایحه به مجمع تشخیص مصلحت نظام ارسال خواهد شد تا از این طریق تصویب شود.
وی در خصوص جمعیت آماری کودکان تحت نظارت بهزیستی، بیان می‌کند: در حال حاضر ۲۶ هزار کودک تحت نظارت سازمان بهزیستی هستند که ۹ هزار و ۹۰۰ نفر از این تعداد در مراکز نگهداری بهزیستی (شبه‌خانواده ها) و بیش از ۱۶ هزار نفر آنها در خانواده‌های جایگزین نگهداری می‌شوند . نفریه تلاش برای حفظ کانون خانواده و جدا نشدن کودکان از خانواده‌ها را رسالت سازمان بهزیستی می‌داند و بیان می‌کند: تلاش می‌کنیم کودکان بی‌سرپرست توسط خانواده‌های جایگزین و اقوام درجه یک نگهداری شوند. به همین خاطر هرگونه حمایت مالی ای که خانواده‌های جایگزین برای نگهداری فرزندان بی‌سرپرست احتیاج داشتند؛ فراهم کرده‌ایم.وی می‌افزاید: به صورت تقریبی نیمی از کودکان تحت نظارت بهزیستی را دختران و نیم دیگر را پسران تشکیل می‌دهند اما در اینجا اختلاف آماری جزئی هم مشاهده می‌شود که براساس آن تعداد پسران چیزی حدود چهاردهم درصد از دختران پیشی گرفته است.
مدیر کل امور کودکان و نوجوانان سازمان بهزیستی کشور، یکی از مشکلات فرزند خواندگی در سازمان بهزیستی را محدود بودن کودکان واجد شرایط می‌داند و می‌گوید: اغلب خانواده‌هایی که برای فرزند خواندگی مراجعه می‌کنند به دنبال کودکان زیر سه سال هستند و سنین بالا متقاضی کمتری دارند. وی با اشاره به اینکه تقاضای مردم نسبت به فرزندخواندگی کودکان بیمار یا دچار معلولیت بسیار کم است، بیان می‌کند: ما امیدواریم با توجه به اینکه در قانون جدید به خانواده‌های دارای فرزند، زنان مجرد و مطلقه بالای ۳۰ سال اجازه فرزندخواندگی داده شده تقاضای مردم نسبت به فرزندخواندگی معلولان، بیماران و سایر گروه‌های سنی افزایش یابد.

ماجرای استفاده از دستمال کاغذی در سرشیرهای سنتی

یک مسئول سازمان غذا و دارو ضمن توصیه اکید به مردم برای مصرف لبنیات صنعتی، درباره استفاده از دستمال کاغذی در سرشیرهای سنتی توضیحاتی ارائه کرد.
به گزارش سلامت نیوز، رئیس اداره نظارت و ارزیابی فرآورده‌های غذایی و آشامیدنی با منشاء دامی و دریایی درخصوص استفاده از دستمال کاغذی به منظور حفظ ضخامت و سفتی سرشیرهای سنتی که در شبکه‌های اجتماعی منتشر شده است، به مردم اطمینان خاطر داد با توجه به چرخه چند لایه و دقیق نظارت ای که بر تمامی واحدهای تولیدی تحت نظارت سازمان غذا و دارو وجود دارد عملاً احتمال وقوع چنین تخلفی به صفر می‌رسد.
علی اکبر دادمهر افزود: با توجه به آنکه یکی از ابزارهای نظارتی این سازمان خود مردم و مصرف کنندگان هستند اگر مورد مغایر با ضوابطی در حوزه فرآورده‌های غذایی بویژه در مورد خاص واحدهای سنتی مشاهده می‌کردند می‌توانند پس از ارائه نمونه از شاکی یا شاکیان، نام و آدرس تولیدکننده موضوع را با اداره کل امور غذایی، آرایشی و بهداشتی یا معاونت‌های غذا و داروی دانشگاهها در میان بگذارند و تردیدی نداشته باشند که این سازمان در مقوله سلامت بنا را بر جدیت در اقدام گذارده است.
وی در پایان توصیه کرد: علی رغم آنچه مردم می‌پندارند توصیه کارشناسان بهداشت و سلامت ضمن تاکید بر افزایش مصرف زیاد لبنیات، استفاده بیشتر از محصولات صنعتی است چرا که سلامت آنها کاملاً مورد تایید است.

دانشگاه

کاهش هزینه‌های دانشجویی با طرح بومی گزینی

یک استاد دانشگاه مهمترین حسن طرح بومی گزینی را کاسته شدن هزینه سرانه دانشجویی دانست و گفت: خوابگاه ،غذا، پوشاک و رفت و آمد دانشجویان مهاجر برای دولت هزینه سرانه دارد. اما با تحصیل دانشجو در منطقه بومی خود نیازی به پرداخت این هزینه‌ها از طرف دانشگاه نیست. امان ا... قرائی مقدم در گفتگو با ایسنا افزود: با اجرای این طرح از هجوم مهاجرت به شهرهای بزرگ، شهرهای دانشگاهی و مراکز آموزشگاهی، ازدواج‌های نادرست و مشکلات اقتصادی جلوگیری میشود.اجرای طرح بومی گزینی همچنین باعث می‌شود دانشجویان در منطقه سکونت خود ادامه تحصیل دهند و از مهاجرت های بی‌رویه و اختلالات در اشتغال شهرهای دیگر جلوگیری می‌شود.قرائی مقدم با بیان اینکه طرح بومی گزینی مزایای بسیار زیادی دارد گفت: استادان و دانشجویان بومی که اصولا در آنجا متولد و زندگی کرده اند سازگاری بیشتری با محیط جامعه و دانشگاه دارند اما زمانی‌که دانشجوی شاغل از تهران به شهرستان فرستاده می‌شود به دلیل نبود شناخت کافی استقبالی نمی‌شود.

نکته

حفظ سلامت بدن با مصرف غلات کامل

مصرف منظم غلات کامل نظیر جو، برنج قهوه ای، ارزن، بلغور جو دوسر و چاودار هم به کاهش وزن کمک کرده و هم از ریسک بیماری قلبی و دیابت می کاهد.
به گزارش مهر، یافته ها نشان داد بخصوص افراد دارای اضافه وزن، که غلات کامل و سبوس دار مصرف کرده بودند، التهاب کمتری داشتند؛ التهاب ریسک ابتلا به دیابت نوع۲ را افزایش می دهد.
همچنین شرکت کنندگان دریافتند مصرف غلات کامل موجب سیری طولانی مدت می شود.مهم تر آنکه داشتن رژیم غذایی حاوی غلات کامل در مقایسه با غلات تصفیه شده به کاهش وزن کمک می کند چراکه غلات تصفیه شده مملو از نشاسته، گلوتن و فاقد فیبر طبیعی است.تین راسک لیچت، سرپرست تیم تحقیق از دانشگاه دانمارک، در این باره می گوید: «تجزیه و تحلیل ما اثبات می کند که مبنای علمی قابل قبولی برای توصیه به مصرف غلات کامل وجود دارد. این رژیم غذایی مخصوصا به افرادی که در معرض ریسک بالا ابتلا به بیماری قلبی-عروقی یا دیابت نوع۲ هستند، توصیه می شود.»

بهداشت

درمان معتادان، تخصص وزارت بهداشت است

درمان بیولوژیک و روانشناختی معتادان، تخصص وزارت بهداشت است، درمان اختلالات مصرف مواد با داروهای آگونیست با هدف درمان بیماران و بخصوص درمان با متادون با هدف کاهش آسیب صورت می‌پذیرد و حمایت‌های اجتماعی نیز چرخه درمان را کامل می‌کند.
ایرج حریرچی قائم مقام وزیر بهداشت در گفت‌وگو با ایسنا، درخصوص رویکرد وزارت بهداشت در حوزه اعتیاد، گفت: در حوزه کاهش تقاضای اعتیاد دو سیاست کلی داریم که شامل سیاست پرهیزمدار است با هدف توقف مصرف مواد و دوم کاهش آسیب و درمان معتادان با داروهای آگونیست از جمله متادون و بوپرنورفین که در این سیاست بیمار ممکن است برای مدت‌های طولانی به جای ماده مخدر غیر قانونی یک داروی آگونیست را با کمک و راهنمایی درمانگر آموزش دیده مصرف کند و این درمان دارویی در کنار سایر درمان‌های غیر دارویی و روانشناختی، بیمار را به زندگی عادی بازمی‌گرداند.

پیام تاریخ، تمدن و فرهنگ مادستان
The Message Of Madestan's History & Civilization & Culture
روزنامه همدان پیام
۶
شنبه ● ۲۰ آبان‌ماه ۱۳۹۶ ● شماره ۳۰۵۸
اقتصاد
eghtesad@hamedanpayam.com

زعفران روی دست ماند

رئیس اتحادیه صادرکنندگان گیاهان دارویی و فرآورده‌های غذایی گفت: اکنون با توجه به فرا رسیدن فصل برداشت زعفران قیمت این محصول در بازار تنزل کرده است و حدود یک میلیون و ۵۰۰ تا یک میلیون و ۶۰۰ هزار تومان کاهش یافته است. بر همین اساس مدتی اســت صادرکنندگان دست نگه داشــته‌اند، چرا که این قیمت پایین‌تر نیز خواهد آمد.جلیل مغازه‌ای افزود: در سال‌جاری حدود ۳۵۰ تن محصول زعفران برداشت شده که با توجه به حجم بالای این محصول قیمت آن کاهش یافته است و این موضوع را در بازارهای داخلی نیز می‌توان مشاهده کرد.وی به ایسنا گفت: از برداشت سال گذشته نیز حدود ۵۰ تن محصول باقی مانده و ۳۵۰ تن زعفران نیز در سال‌جاری برداشت شده است که از این رقم ۲۵۰ تن صادر خواهد شد و ۱۵۰ تن آن حالت اضافه داشته و معلوم نیست باید با آن چه کرد. چرا که این میزان از نیاز بازار داخل نیز بیشــتر است. مغازه‌ای اعلام کرد: با توجه به تعرفه ۳۳ درصدی هند برای واردات زعفران ایرانی و تعرفه صفر این کشور برای واردات از افغانستان در موارد بسیار زعفران ایرانی به افغانستان برده و از آنجا صادر می‌شود.

قیمت منطقی تخم‌مرغ شانه‌ای ۱۲ هزار تومان!

در حالی که قیمت تخم‌مرغ در بازار به شانه حدود ۱۳ هزار تومان رسیده است، مدیرعامل اتحادیه مرغداران مرغ تخمگذار کشــور اعلام کرد که قیمت منطقی این محصول حداکثر شــانه‌ای ۱۱ هزار و ۹۰۰ تومان بوده و گرانی نهاده‌های تولید از جمله ذرت و سویا در ماه‌های گذشته، عامل افزایش قیمت تخم‌مرغ است.
رضا ترکاشــوند به ایســنا گفت: قیمت مصوب تخم مرغ کیلویی ۴۵۶۰ تومان در مرغداری مصوب شــده اما کیلویی ۴۸۰۰ تومان عرضه می‌شود که دلیل افزایش قیمت آن گرانی نهاده‌های تولید به ویژه کنجاله سویا و ذرت در ماه‌های گذشته است چــرا که در این بــازه زمانی به عنوان مثال هر کیلوگرم ذرت با افزایش قیمت حدود ۲۰۰ تومانی مواجه شــده و به کیلویی حدود ۹۰۰ تومان رسیده است. البته این افزایش قیمت به کنجاله سویا نیز اختصاص یافته بود که اثرگذاری بالایی در قیمت تمام شده تخم مرغ دارد.

کارآفرینی

چگونه با پرورش قارچ پولدار شویم؟

بعضــی کالاها هســتند که قبل‌ترهــا به‌عنــوان کالای زینتی به شــمار می‌آمدند؛ اما در حال حاضر در ســبد کالای خانوارها کاملاً جابازکرده‌اند و به‌تبع آن تولید آنها هم بالاتر رفته است.
«قارچ» یکی از مواد غذایی اســت که تا ســال‌های پیش مصرف آن زیــاد نبود؛ اما الان می‌تــوان آن را به‌عنوان یک مواد غذایی جدی در نظر گرفت و برای همین در ســال‌های اخیــر تولید و پرورش قارچ یکی از شغل‌های درآمدزا به‌حساب می‌آید؛ گرچه بازار آن همیشه با نوســانات زیادی رویه رو بوده است. اما همچنان یک شغل درآمدزا محسوب می‌شود.
در ادامه تجربیات یک پرورش‌دهنده موفق قارچ آمده است.

بدون اطلاعات تخصصی وارد این کار نشوید

شما اول ازهمه باید هزینه‌ها را بر مبنای سطح زیر کشت حساب کنید که چقدر از این میزان هزینه ثابت و چه مقدار متغیر است. اگر مبتدی هســتید، در گام اول باید اطلاعات تخصصی خود را بالا ببرید و اگر در این زمینه اطلاعی ندارید به‌هیچ‌عنوان این کار را شــروع نکنید. از هــر کارگاه خانگی می‌توان برای پرورش قارچ اســتفاده کرد؛ اما اگر به آن به چشــم یک شــغل دائمی نگاه کنید، یک سری نکات را باید رعایت کنید. یک ســالن اســتاندارد باید حتماً شش متر عرض و ۱۸ متر هم طول داشته باشد؛ اما این ابعاد در کارگاه‌های خانگی می‌تواند کوچک‌تر باشد.
دیوارها و درهای ســالن شــما باید حتماً عایق باشند و برای استفاده از حداکثر فضا هم می‌توان ســالن را قفسه‌بندی و تا پنج طبقه از آن استفاده کرد. فاصله هرکدام از طبقات با هم حداقل باید ۶۰ سانتی‌متر باشد که قفسه‌ها باید فلزی با پروفیل آهنی باشند و در استانداردهای بین‌المللی هم پروفیل‌های آلومینیومی و ضدزنگ اســت. تقریباً برای یک سالن ۱۰۰ متری هزینه این قفسه ها حدوداً سه میلیون و نیم الی ۴ میلیون تومان آب می‌خورد.
مواد اولیه برای این کار کمپوســت قارچ اســت که البته کمپوست را خودتان هم در کارگاه می‌توانید تولید کنید، اما تولید آن در کارگاه‌های کوچک بازدهی ندارد و به‌صرفه اســت که آن از کارخانه‌های تولید کمپوست خریداری کنید. قیمت هر کیلو کمپوست ۹۵۰ تومان است و با یک ضرب و تقســیم ساده می‌توان میزان کمپوست مورد نظر را اندازه‌گیری کرد. بخش دوم مواد اولیه هم خاک پوششــی است که بر مبنای مترمکعب حساب می‌شود که هر مترمکعب از ۱۳۵ هزارتومان تا ۴۰۰ هزار تومان که البته برای خاک پوششــی بهتر اســت از خاک ایرانی استفاده شود.
برای یک ســالن صد متری با پنج طبقه حدود ده تن کمپوســت لازم اســت که حدوداً می‌شــود ۱۰ میلیون و ۵۰۰ هزار تومان. نزدیک شــش مترمکعب هم خاک پوششــی مورد نیاز است که حــدوداً این هم ۹۰۰ هزار تومان خرج برمی‌دارد. ۲۰۰ الی ۳۰۰ هزارتومــان هم خرج کارگرانی می‌شــود که کار حمل کودها را انجــام می‌دهند. البته هزینه اجاره یا خرید ســالن جداگانه باید حساب شود.

در سال پنج بار می‌توانید قارچ برداشت کنید

قارچ به‌صورت دوره‌ای برداشت می‌شود و هر دوره‌ای هم حدود دو ماه است. نخســت باید کمپوست قارچ را درون بلوک‌ها بریزید و تا حدود ۱۳ تا ۱۵ صبر کنید. پس ازآن باید خاک‌کشی کنید. خاک‌ها باید اشــباع از آب و حتماً عاری از باکتری و پاستوریزه باشند. این خاک را تا عمق پنج الی شــش سانتی‌متر به‌طور کاملاً یکنواخت روی بستر کمپوستی که قبلاً نرم شده قرار می‌دهیم.
دمای ســالن باید ۲۶ و رطوبت هم بین ۸۸ تا ۹۸ درصد متغیر است. بعــد از خاک‌دهی که حدود چهار روز طول می‌کشــد، وارد مرحله راپلینگ می‌شــویم. راپلینگ یک عملیات شخم زدن است و پس از یکــی دو روز هم عملیات هوادهی آغاز می‌شــود و حدود ۱۰ روز طول می‌کشــد که قارچ‌های کوچک که به آن‌ها می‌گوییم «پین هد» ها شــکل بگیرند. قارچ‌ها که شکل گرفتند، ابتدا با مه پاشی و سپس به‌صورت مستقیم آب‌رسانی می‌شوند و درشت می‌شوند و کم‌کم به مرحله برداشت می‌رسید.
در اینجا می‌توانید نخســتین برداشت که به آن می‌گوییم فلش اول یا چین اول را کشــت کنید. سه چین اقتصادی از قارچ می‌توانید داشته باشــید. البته تا پنج چین هم می‌توان برداشــت کرد؛ اما دو چین آخر دیگر اقتصادی نیست. برای همین معمولاً بعد از دو سه چین سالن را تخلیه می‌کنیم و کمپوســت جدید می‌آوریم. چین اول را که برداشت کردید، در مدت کمتر از ده روز چین دوم رشــد می‌کند که البته چین سوم حجم کمتری دارد.
در سال می‌توانید پنج دوره برداشت قارچ داشته باشید البته شش دوره هم می‌شود هم سخت است، هم در نخستین تجربه تقریباً امکان‌پذیر نیست. در هر دوره از هر سالن حدود دو تن و ۷۰۰ کیلوگرم می‌توانید قارچ برداشت کنید. اگر تمام شــرایط مساعد باشد شما در هر دوره می‌توانید از همین ســالن ۱۰۰ متری حدود ســه میلیون تومان سود داشته باشید.

بازار فروش قارچ نوسان دارد

مدیریت درزمینه کشاورزی و علی‌الخصوص قارچ مشکل جدی دارد. در زمان‌هایــی آن‌قدر قارچ در بازار زیاد اســت و همه در زیرزمین خانه‌شــان هم پرورش می‌دهند که ممکن است بار قارچ شما خراب شــود و زمان هایی هم هست که آن قدر مشتری برای آن زیاد است که آن میزان در بازار موجود نیست.
نوسانات بازار قارچ زیاد است و همین ریسک کار شما را بالا می‌برد و ازآنجایی‌که تاریخ انقضا و خرابی آن سریع است، خیلی هم نمی‌توان به صادرات فکر کرد.
پرورش قارچ هم ســرمایه‌بر اســت هم کاربر و برای این سالن ۱۰۰ متــری حداقل به یکی دو کارگر احتیاج اســت که مــدام به قارچ‌ها رســیدگی کنند. در کار پرورش قارچ باید مدام مواظب قارچ‌ها باشید که دچار بیماری نشــوند. محیط پرورش قارچ‌ها باید تاریک باشد و سرما و گرمای سالن مرتب چک شود.

رتبه عسل همدان جزو خوب‌های کشور

تاکنــون تولید عســل همــدان بیش از ۲۶۰۰ نفر اشــتغالزایی مستقیم داشته و اگر مشــکلات زنبورداران اســتان حل شود نه تنها تعداد فعالان این حوزه افزایش می‌یابد بلکه کیفیت و کمیت تولید عسل در همدان افزایش می‌یابد.
مســئول بخش زنبور عسل ســازمان جهاد کشــاورزی همــدان با اشــاره بــه نتیجه سرشــماری‌های ســال ۹۵ در کشور اعلام کرد: همدان در مورد کلنی رتبه ۱۱ کشــور، در بخش عسل رتبه ۹ و در تعداد بهره‌بردار نیز رتبه ۴ کشور را کسب کرده است.
علــی اصغر خــرازی با بیان اینکه ســرانه مصرف عســل در کشور ۹۶۱ گرم است که در استان ۹۵۰ تا ۹۶۰ گرم بوده است، گفت: در ســال ۹۵ تعداد ۲۶۰۰ نفــر به صورت مستقیم در این حوزه اشتغال به کار داشتند که پیش‌بینی می‌شــود این آمار در سال ۹۶ افزایش یابد.
وی با اشاره به وجود یک مرکز اصلاح نژاد و پرورش زنبور عســل در استان بیان کرد: ســالانه ۲ هزار ملکه زنبور عســل اصلاح شده در همدان تولید می‌شود که به سراسر کشور ارسال می‌شود و دارای گواهینامه‌های متعددی در ثبت اختراع و ... بوه است.
خــرازی به تســنیم گفــت: زنبورهایی که اصلاح نژاد شــدند آرام تر هستند و صفات عالی ژنتیکی را دارند ضمن اینکه رشد بهاره سریعی داشته و عملکرد بالایی دارند.
مســئول بخش زنبور عسل ســازمان جهاد کشــاورزی همدان با بیان اینکه مشکلات زنبورداران همدان بررســی و رفع می‌شود، گفت: از ســال ۹۵ تا کنــون ۱۸۰۰ دفترچه زنبورداری در همدان صادر شده است.
وی اظهار داشــت: اســتان همدان به لحاظ تنوع گیاهی و آب و هوای مســاعد مستعد زنبورداری در کشــور اســت و با توجه به اینکه ۹۰ درصد گرده افشانی گیاهان توسط زنبورعســل انجام می‌شود برای طبیعت نیز فواید زیادی را به همراه دارد.
وی بیان کرد: در اســتان همدان بر اســاس سرشــماری‌های سالانه که از ۲۲ لغایت ۳۰ مهر امسال انجام شد مشخصات زنبورداران و زنبورســتانها در سامانه جامع پهنه‌بندی و مدیریت داده‌های کشــاورزی ثبت می‌شود که در صورت اتمام نتایج نهایی سرشماری اعلام می‌شود.
خرازی با بیان اینکه ســال گذشــته تعداد ۲۱۳ نفر از زنبورداران از صندوق توســعه ملی بالغ بر شــش میلیارد تومان تسهیلات دریافت کردند گفت: امسال نیز برای تجهیز واحدهای زنبورداری بــرای خرید کندو و دستگاه‌های برداشت عسل و ... به تعداد ۸۰ نفر به میزان ۲/۵ میلیــارد تومان به بانک‌ها معرفی شدند.
مســئول بخش زنبور عسل ســازمان جهاد کشــاورزی همــدان گفــت: پــروژه ثبت مشخصات و رکوردگیری واحدهای همدان را داریم که حدود ۸۰ واحد تحت پوشــش قرار گرفته اســت تا رشــد کیفی، افزایش راندمان تولید و جلب همکاری زنبورداران را داشته باشیم.
مســئول بخش زنبور عسل ســازمان جهاد کشــاورزی همدان با اشــاره به اینکه بیمه زنبــورداران نیز در حال اجرا اســت افزود: قرار شده تا اســامی زنبورداران به اداره کل تامین اجتماعی ارســال شــود تا بر اساس حداقل دســتمزد بیمه شــوند و این کمکی به زنبورداران اســت ضمن اینکه در بســته پیشــنهادی دیگری ۵۰ درصد بیمه کندوها توســط دولت و ۵۰ درصد توسط زنبوردار واریز می شود.
وی بیان کــرد: هر یک از زنبــورداران کد شناسه زنبورستان دارند که این کد ۱۶ رقمی سبب می شــود تا خدمات‌رســانی بهتری ارائه و آمارگیری صحیحی داشــته باشیم و به امنیت و جلوگیری از ســرقت کلنی های زنبور عسل کمک کنیم.
مســئول بخش زنبور عسل ســازمان جهاد کشاورزی همدان گفت: هر سال از هر استان یک زنبوردار نمونه استانی معرفی می‌شود و از دیگر مزایای کد شناسه نظارت بر استقرار، شناسایی و کوچ زنبورستانها است.
خرازی تصریح کرد: با مجتمع آزمایشگاهی در مورد آزمایش استاندارد عسل هماهنگ شــده تا اگر زنبورداران برای این آزمایش اعــلام آمادگی کنند تــا ۵۰ درصد تخفیف آزمایشگاهی نیز مشمول آنها می‌شود.

فاز مطالعاتی تولید پرومیلن از گاز در همدان انجام می‌شود

رئیس سازمان صنعت، معدن و تجارت اســتان همدان با بیان اینکــه فاز مطالعاتی تولید پرومیلــن از گاز در همــدان انجام می‌شــود گفت: در صورتی کــه طرح در همدان قابل اجرا باشــد سرمایه‌گذاری آن انجام می‌شود.
حمیدرضــا متین افزود: در جلســه‌ای که چندی پیش با حضــور وزیر نفت برگزار شــد مطرح شــد که بزرگترین پالایشگاه غرب کشــور در همدان احداث شود، بنا بر دســتور صریح وزیر نفت مقرر شــد تا فاز مطالعاتی و تبع آن احداث پالایشــگاه مذکور با ســرعت وامکانات لازم در اسرع وقت آغاز شود.
متین عنــوان کرد: همدان با ســاخت این پالایشــگاه مرکز پخش پالایشــگاه نفتی می‌شود و از نظر امنیتی و استراتژی بسیار حائز اهمیت اســت و وزیر از اســتاندار خواست که متقاضیان برای سرمایه‌گذاری در این پروژه رزومه مالی ارائه کنند.
وی به تســنیم گفــت: پالایشــگاه واحد ۱۰۰ هزار بشــکه‌ای اســت که مقرر شده فاز مطالعاتی ایجاد پالایشــگاه در همدان آغاز شود. رئیس ســازمان صنعت، معدن و تجارت اســتان همدان افزود: در جلسه همچنین مطرح شد که پتروشیمی همگتانه ۹۰ درصد پیشــرفت داشــته و پتروشیمی ایران و شرکت خصوصی‌ســازی زیر بار افزایــش ســرمایه نرفتند و ســپس وزیر افزایش سرمایه را پذیرفت.
وی بیــان کرد: پیشــنهاد شــد شــرکت پتروشــیمی هگمتانه از ســوی شــرکت پتروشیمی ایران تکمیل شود و علاقبندیان به عنوان ســهامدار بعــد از بهره‌برداری به صورت اقساط پرداخت کند که او مرحوم شــدند و مقرر شــد تا کار با فرزندان وی پیگیری شود.
متین با اشاره به اینکه موضوع بررسی شده بعدی در جلسه با وزیر موضوع پتروشیمی ابن‌ســینا بود، افزود: قرار بود پتروشــیمی ابن‌سینا از ۴۰ میلیارد تومان به ۱۰۰ میلیارد تومان افزایش ســرمایه دهد اما شــرکت پتروشــیمی ایران موافقــت نکرد، هرچند وزیر دستور افزایش سرمایه برای ادامه کار پتروشیمی ابن سینا را داد تا لایسنس‌هایی که موفق به انعقاد قرارداد شده از بین نرود.

افزایش قیمت طلای جهانی ازسرگرفته شد

طلا در معاملات روز چهارشنبه بازار جهانــی تحت تاثیر کاهــش ارزش دلار که تقاضای ســرمایه‌گذاری برای این فلز ارزشــمند را تقویت کرد، اندکی افزایش قیمــت یافت.بــه گزارش خبــر آنلاین، هر اونس طــلا برای تحویــل فوری در معامــلات روز جاری بازار ســنگاپور ۲ درصــد افزایــش یافت و بــه ۱۲۷۷/۹۴ دلار رســید. بهای معاملات این بازار روز سه‌شــنبه حدود ۵ درصد کاهش داشت. در بــازار نیویورک، هــر اونس طلا برای تحویل در دسامبر ۲ درصد رشد کرد و در ۱۲۷۴/۴۰ دلار ایستاد. بهای معاملات این بازار روز سه‌شنبه با ۵/۸۰ دلار یا ۵ درصد کاهش، در ۱۲۷۵/۸۰ دلار بسته شده بود. شاخص دلار در برابر سبدی از شش ارز بزرگ یک درصد کاهش یافت.
به گفته الکس تورندیک، معامله‌گر شرکت ام کی اس، طلا در معاملات چهارشنبه با کاهــش ارزش دلار، روند افزایشــی پیدا کرده اما فعلا در محدوده ۱۲۸۰ تا ۱۲۸۵ دلار معامله خواهد شد.
با این همه تحلیلگران می‌گویند پاکسازی سیاسی در عربستان سعودی و سفر دونالد ترامپ، رئیــس جمهور آمریــکا به کره جنوبی ممکن است با تقویت تقاضا برای خرید دارایی‌های امن شامل طلا، از قیمت این فلز زرد پشتیبانی کند.

خبر کوتاه

پیگیر رفع فیلتر توییتر هستم

تابناک: وزیر ارتباطات و فنــاوری اطلاعات در خصوص رفع فیلتر توییتر و امکان دسترســی آزاد کاربران به این شبکه اظهار کرد: مساله رفع فیلتر توییر در حال بررسی است و پیگیر رفع فیلتر توییتر هستم.
محمد جواد آذری جهرمی در خصوص آماده‌ســازی زیرساخت‌های ارتباطی در مرزهای شلمچه و چذابه، تصریح کرد: در مسیر مرزهای شــلمچه و چذابه امکانات زیرســاختی ارتباطی مناسبی برای زائران فراهم شده است.

بانکها نرخ سود مصوب را رعایت نمی‌کنند

ایسنا: رئیــس سازمان بازرسی کل کشور با بیان اینکه علیرغم مصوبه شــورای پول و اعتبار، بانکها نرخ سود مصوب را رعایت نمی‌کنند، گفت: سازمان بازرسی در مقابل بانکهای متخلف، اقدام قانونی انجام خواهد داد.نصر سراج افزود: البته این موضوع به بانک مرکزی اعلام شــده و در نهایت منجر به بخشنامه‌ای شده است که بانک مرکزی در این رابطه صادر کرده است؛ بنابراین موضوع از سوی سازمان بازرسی کل کشور پیگیری می‌شود.
وی تصریح کرد: سازمان بازرسی کل کشور در مقابل آن بانکهایی که خلاف قانون و مصوبه شورای پول و اعتبار در مورد نرخ سود، اقدام می‌کنند؛ اقدام قانونی انجام خواهد داد.

چین واردات نفت خود را کاهش داد

خبرآنلاین: واردات نفت خام چین در ماه اکتبر امسال، به پایین‌ترین حد خود در یکسال اخیر رسید. اداره کل آمار چین اعلام کرد: واردات نفت خام این کشــور در ماه اکتبر امســال، به شدت کاهش داشته و به پایین‌ترین ســطح خود در حدود یک سال اخیر، رسیده است. بر اساس آمار یاد شده، واردات نفت خام چین از حدود ۹ میلیون بشکه در روز در ماه ســپتامبر، امسال به هفت میلیون و ۳۰۰ هزار بشکه در ماه اکتبر کاهش یافت. چین، بزرگترین واردکننده نفت خام در جهان به شمار می‌آید.

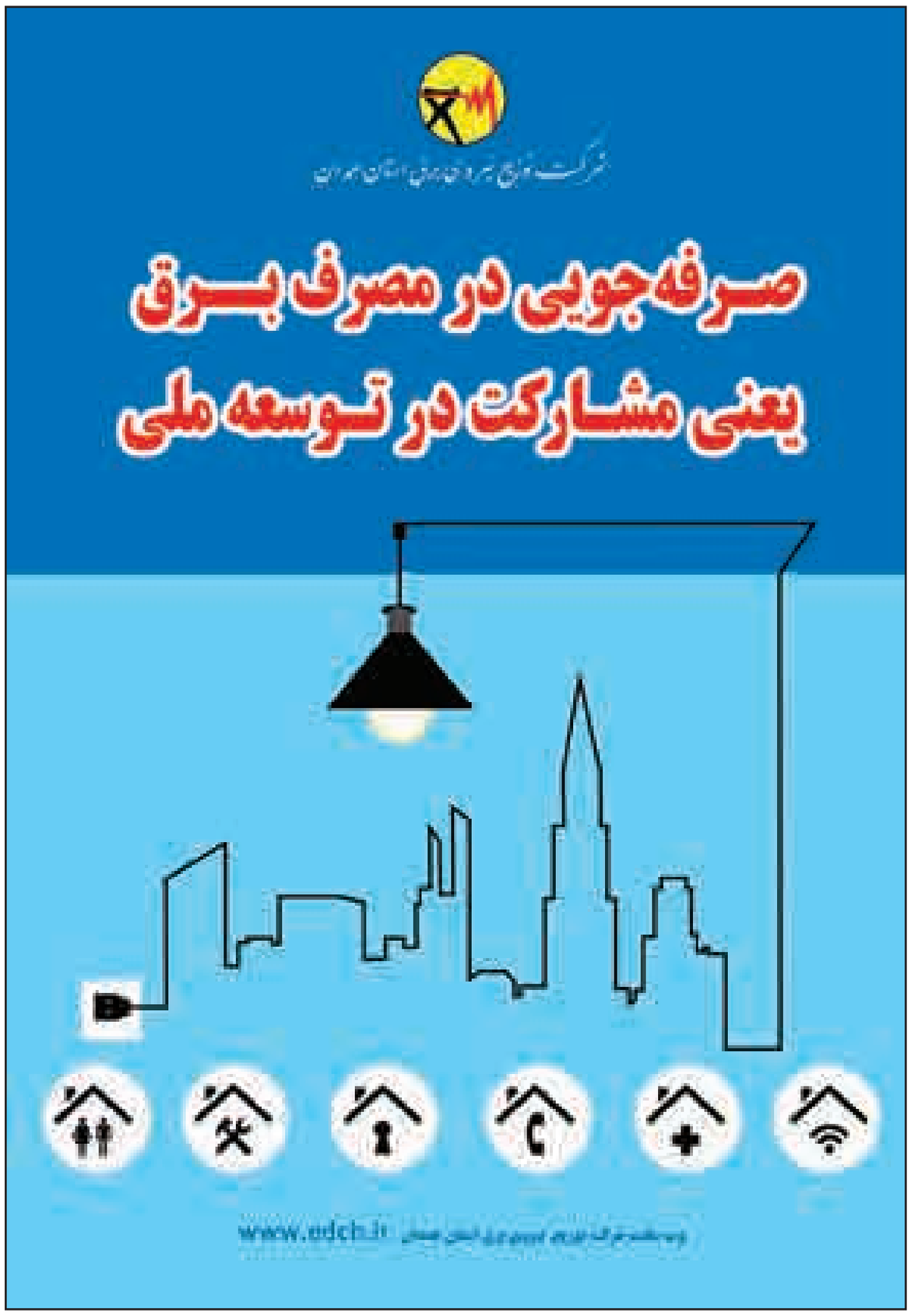

پیام تاریخ، تمدن و فرهنگ مادستان
The Message Of Madestan's History & Civilization & Culture
روزنامه همدان پیام
۷
شنبه ● ۲۰ آبان‌ماه ۱۳۹۶ ● شماره ۳۰۵۸
ورزشی
varzesh@hamedanpayam.com

کسب ۳ مدال آسیایی توسط کشتی‌گیران استان از ابتدای سال

رئیس هیات کشتی استان همدان از کسب سه مدال آسیایی توسط کشتی‌گیران استان از ابتدای سال ۹۶ تاکنون خبر داد.
علی رحیمی‌فر با اشاره به اینکه از ابتدای سال جدید تاکنون کشتی استان موفق به کسب سه مدال آسیایی شده است که در چند سال اخیر بی‌سابقه بوده، عنوان کرد: دانیال شریعتی‌نیا موفق به کسب مدال طلای جوانان آسیا شد و لیلا سیاهوشی دو مدال برنز کشتی آلیش بانوان آسیا را کسب کرد. وی بیان کرد: در مدت هشت ماه از پذیرفتن مسئولیت در هیات مسابقات قهرمانی استان در رده‌های نونهالان، خردسالان، نوجوانان، جوانان، بزرگسالان و پیشکسوتان را برگزار کردیم که به تبع آن مسابقات انتخابی این رده‌های سنی در سطح شهرستان‌های استان هم برگزار شده است. رئیس هیات کشتی اضافه کرد: تیم‌های استان در همه مسابقات قهرمانی کشور در دو رشته فرنگی و آزاد شرکت داشتند و تیم نوجوانان استان نیز در لیگ منطقه‌ای حضور داشته که در کل در هر ماه کشتی استان همدان درگیر چند مسابقه مهم بوده است.
رحیمی‌فر با اشاره به اینکه تیم نوجوانان همدان در لیگ منطقه‌ای کشور به جمع ۶ تیم مرحله نهایی راه یافت و در جایگاه پنجم این لیگ ایستاد، گفت: در مسابقات قهرمانی کشور جوانان نیز در حالی که تیم ۱۰ نفره کشتی آزاد استان دو کشتی‌گیر را در همان مسابقه اول به دلیل مصدومیت از دست داد در جایگاه ششم کشور ایستاد که دو پله نسبت به سال گذشته پیشرفت داشته است.
وی خاطرنشان کرد: پس از چند سال دوری کشتی همدان در مسابقات جهانی دانیال شریعتی‌نیا امسال در مسابقات جهانی جوانان حضور داشت و مبینا عزیزی و آذر کولیوند نیز در مسابقات جهانی کراپلینگ بانوان شرکت کردند.

۶ امتیاز نجات‌بخش برای تیم گل‌محمدی

روزهای خوب شهرداری در لیگ دسته دوم

تیم فوتبال شهرداری همدان این روزها در ساحل آرامش سیر میکند، دو پیروزی متوالی در لیگ دسته دوم فوتبال نماینده همدان را از بحران خارج کرده است.
تیم فوتبال شهرداری همدان که سال گذشته تا یک قدمی صعود به لیگ دسته اول فوتبال باشگاه‌های کشور پیش رفته بود، امسال لیگ دو را متفاوت آغاز کرد و تا همین دو هفته پیش روزهای تیره‌وتاری را تجربه می‌کرد.
شهرداری تا دو هفته پیش و با انجام هشت بازی فقط هفت امتیاز در اندوخته داشت و این عملکرد، کسب کمتر از یک امتیاز در هر بازی را برای تیم بی‌حاشیه همدان روایت می‌کرد. پیروزی در دو بازی هفته‌های نهم و دهم اما به یکباره تیم هادی گل‌محمدی را به ساحل آرامش رساند تا حالا سرمربی شهرداری هم از حاشیه و اخراج خود را نجات داده باشد.
در روزهایی که شهرداری در تیررس حواشی بود و آبستن حرف‌وحدیث‌های فراوان شده بود، مدیریت شهرداری دندان روی جگر گذاشت و انگشت روی تغییر سرمربی نگذاشت تا مزد صبر خود را خیلی زود گرفته و از دو هفته متوالی و دو جدال دشوار، تیمشان ۶ امتیاز کامل به حساب واریز کند. شهرداری اگرچه با روزهای ایده‌آلی که هواداران تصورش را داشتند، فاصله دارد و هنوز تیمی نیست که خیلی از اهالی فوتبال همدان منتظرش بودند، اما کسب دو پیروزی متوالی در لیگ دسته دوم نشان داد که هیات مدیره و اعضای کادرفنی شهرداری به خوبی بحران گریبان‌گیر تیمشان را مدیریت و آینده روشنی را پیش‌روی تیم خود ترسیم کرده‌اند.
شهرداری همدان حالا تنها تیم جدول گروه سوم است که ۱۰ بازی خود را انجام داده و در هفته پایانی نیم‌فصل نخست لیگ دسته دوم استراحت خواهد داشت. آنها این هفته دست به کار بزرگی زده و با نتیجه دو بر یک برابر تیم مدعی پالایش آبادان در خانه حریف به برتری دست یافتند.
گل‌های تیم شهرداری همدان در این مسابقه را رضا کوهی در دقیقه ۲۱ و حسن ذوالفقاری در دقیقه ۸۵ هر دو از نقطه پنالتی به ثمر رساندند.
داوود اژدری، رضاحاتمی، مجید شعبانی، پیمان حشتمی، رضاکوهی، کاظم صالحی، هادی بلوری، حسن ذوالفقاری، آرمین طلایی‌منش، سید محمدمهری و حسن مرادی ترکیب اصلی تیم شهرداری همدان در این بازی را تشکیل دادند. همچنین در این مسابقه رضا بهرام‌پور، امیرحسین پورقاسمی و علی صابری‌زاده به عنوان بازیکن ذخیره وارد میدان شدند.
پالایش آبادان با این نتیجه، نخستین باخت خانگی و دومین شکست این فصل خود را کسب کرد. شهرداری همدان هم با این پیروزی ۱۳ امتیازی شد و در جمع مدعیان صعود قرار گرفت.
شهرداری همدان اکنون با تیم صدر جدول این گروه هفت امتیاز اختلاف دارد. اگرچه حالا دیگر تنها هدف شهرداری‌چی‌ها قرار گرفتن در جمع چهار تیم نخست گروه و صعود از دور نخست مسابقات است اما تداوم روند فعلی حتی می‌تواند مثل سال گذشته آنها را به عنوان تیم صدرنشین راهی دور بعدی رقابت‌ها کند.
ماموریت دشواری که اگرچه سخت اما شدنی است.
گفتنی است؛ در گروه سوم لیگ دسته دوم فوتبال باشگاه‌های کشور ۱۱ تیم پاس همدان، شهرداری همدان، گیتی‌پسند اصفهان، شهرداری بم، شهرداری فومن، خیبر خرم‌آباد، نفت امیدیه، پالایش آبادان، خوشه‌طلایی ساوه، کیمیا فرایند قم و بعثت کرمانشاه حضور دارند.
در حال حاضر و در جدول این گروه تیم فوتبال شهرداری فومن با ۲۰ امتیاز صدرنشین است، خیبر خرم‌آباد با ۱۷ امتیاز در رده دوم قرار گرفته و نفت امیدیه نیز با همین تعداد امتیاز و تفاضل گل کمتر جایگاه سوم را به خود اختصاص داده است. همچنین تیم فوتبال پاس دیگر نماینده همدان در لیگ دسته دوم با ۱۴ امتیاز پس از پالایش آبادان در رده پنجم گروه جا خوش کرده است.
پاس همدان در هفته یازدهم لیگ دسته دوم فوتبال باشگاه‌های کشور میزبان شهرداری بم است و شهرداری همدان هم استراحت دارد.

پس از قطع همکاری با سامانه هواداری در ۴ ماه گذشته

درآمد میلیاردی سامانه هواداری سرخابی‌ها به جیب چه کسی می‌رود؟

۴ ماه است که سامانه هواداری پیامکی سرخابی با باشگاه‌ها قطع همکاری کرده است. یک سوال: پول روزانه کسر شده از هواداران بواسطه این سامانه در این۴ ماه به جیب چه کسی می‌رود؟
به گزارش ایسنا، مهرماه سال ۹۴ شرکتی تحت عنوان "نگاه پردازان امین سیما کیش" با عقد قراردادی با باشگاه‌های استقلال و پرسپولیس تعهد داد تا در قبال انجام کارهای تبلیغاتی و همین طور دریافت کمک‌های مالی هواداران از طریق پیامک درصد موثری از درآمد حاصله را به نفع خود و اپراتور همراه اول برداشت کند و مابقی درآمد را به سرخابی‌های پایتخت بدهد اما با گذشت نزدیک به دو سال از این قرارداد، باشگاه پرسپولیس و شرکت مذکور با یکدیگر دچار مشکل شدند تا اینکه در نهایت پرسپولیس حاضر به تمدید و ادامه قرارداد مذکور نشد.
طبق همکاری دو طرف، هواداران باید عددی را به یک سامانه هواداری ارسال می‌کردند تا روزانه حداقل ۲۰۰ تومان از حساب آن‌ها کسر شده و به حساب این شرکت تبلیغاتی واریز شود. طبق آخرین برآوردها در روزهای اوج همکاری دو طرف سامانه هواداری باشگاه پرسپولیس چیزی حدود ۶۰۰ هزار عضو داشته است و در باشگاه استقلال هم حدود ۵۰۰ هزار نفر عضو بوده‌اند.با یک حساب سرانگشتی می‌توان گفت یک میلیون و ۱۰۰ هزار نفر حداقل روزی ۲۰۰ تومان به حساب شرکت نگاه پردازانه امین سیمای کیش واریز می‌کردند. یعنی این شرکت باید چیزی حدود ۶ میلیارد و ۶۰۰ میلیون تومان در ماه پول به حسابش واریز می‌شد تا با کسر درصد حدود ۵۰ درصدی مابقی را به حساب باشگاه‌ها واریز کند.اگر قرارداد دو ساله این شرکت را هم در نظر بگیریم، ۱۵۸ میلیارد و ۴۰۰ میلیون تومان درآمد حاصله بوده که ۵۰ درصد آن به باشگاه‌ها و مابقی در حساب اسپانسر باقی می‌ماند.
اینکه این همه درآمد چگونه و چرا باید نصیب یک شرکت واسط شود موضوعی است که باید مدیران پرسپولیس و استقلال و حراست وزارت ورزش و نهادهای نظارتی پاسخگوی آن باشند.

جیب هواداران و کام آقایان!

اکنون حدود ۴ ماه از زمان پایان قرارداد شرکت تبلیغاتی مذکور و باشگاه‌های استقلال و پرسپولیس می‌گذرد و در این بین کسی دقیقا نمی‌داند که پول کسر شده از حساب هواداران سرخابی عضو این سامانه در این ۴ ماه به جیب چه کسی رفته است؟اگر پس از قطع همکاری سرخابی‌ها با سامانه از این حدود یک میلیون و ۱۰۰ هزار هوادار ۸۰۰ هزار عضو با این سامانه قطع ارتباط کرده باشند، اکنون در بدترین پیش‌بینی باید این سامانه حدود ۳۰۰ هزار نفر عضو هوادار سرخابی داشته باشد. هوادارانی که نادانسته هنوز هم روزانه مبلغ ۲۰۰ تومان از حساب‌شان برداشت می‌شود و به جیب آقایان می‌رود.
با یک حساب ساده ۷ میلیارد و ۲۰۰ میلیون در طی ۴ ماه این ۳۰۰ هزار نفر پول به این سامانه داده‌اند. پولی که هواداران نادانسته از حساب‌شان هم‌چنان به امید کمک به استقلال و پرسپولیس کم می‌شود.

چند سوال:

پول میلیاردی کسب شده پس از فسخ قرارداد با سامانه، دقیقا به جیب چه کسی رفته است؟
چرا باشگاه‌های استقلال و پرسپولیس و شخص "طاهری" مدیرعامل مستعفی پرسپولیس در این مدت به هواداران پرسپولیس نگفته‌اند که از عضویت در این سامانه خارج شوند؟ آیا ابزار اطلاع‌رسانی نداشته‌اند؟
چرا سامانه‌ای هواداری دو باشگاه پرطرفدار باید بنام شخصی خارج از این باشگاه‌ها ثبت شود؟
سامانه‌ای که با کمک نام‌های بزرگ استقلال و پرسپولیس و هواداران میلیونی آنها معروف شده چرا باید در اختیار یک فرد و اپراتور طرف قراردادش باشد؟
چرا اپراتور همراه اول در مقابل این موضوع سکوت کرده و اقدام به قطع عضویت هواداران از این سامانه نمی‌کند؟
چرا نهادهای نظارتی و حراستی به این مساله ورود نکرده‌اند تا حق باشگاه‌ها را از این اسپانسر بگیرند؟
چرا نتایج برسی‌ها و تخلفات گسترده مالی این شرکت به طور شفاف اطلاع‌رسانی نمی‌شود؟

خبر

اردوی تیم ملی نابینایان و کم‌بینایان در انحصار همدانی‌ها

رئیس هیات نابینایان و کم‌بینایان استان همدان گفت: چهار دونده نابینا و کم‌بینای همدانی جهت اعزام به مسابقات پارآسیایی جوانان به اردوی تیم ملی دعوت شدند.
سمیه سهیلی افزود: نخستین مرحله از اردوی تیم ملی نابینایان و کم‌بینایان جوانان کشورمان اعزامی به رقابت های پارآسیایی امارات از امروز به میزبانی مجموعه ورزشی شهید هرندی تهران برگزار خواهد شد.وی اضافه کرد: مهرداد نجفی، محمدرضا اقبالی، مهدی سیاری و علی ملکی‌منصور چهار ورزشکار دعوت شده به این اردوی آماده‌سازی هستند.رئیس هیات نابینایان و کم‌بینایان استان همدان خاطرنشان کرد: همچنین ایمان طالبی و سجاد خدایاری همراه دوندگان اعزامی هستند که با آنها در این اردو تمرین خواهند داشت.
سهیلی بیان کرد: این ورزشکاران همدانی باید امروز با حضور در هتل ورزش جانبازان و نابینایان تهران خود را به کادر فنی معرفی کنند.
وی با بیان اینکه ۱۴ ورزشکار به این اردو دعوت شده‌اند که همدان بیشترین سهمیه را در میان استان‌ها دارد، تصریح کرد: سومین دوره بازی‌های پارآسیایی جوانان هفدهم تا بیست‌وسوم آذر ماه در ابوظبی امارات برگزار می‌شود.
رئیس هیات نابینایان و کم‌بینایان استان همدان در توضیح رشته‌های ورزشی فعال در این هیات اظهار کرد: دوومیدانی، گلبال، پاورلیفتینگ، شنا و جودو در بخش آقایان و شنا و دوومیدانی در بخش دختران فعال است.سهیلی از افزایش تعداد ورزشکاران فعال در این هیات خبر داد و گفت: تمرینات ورزشکاران در رشته‌های مختلف به صورت مداوم پیگیری می‌شود و در صورت تأمین اعتبار و حل مشکلات مالی در تمام مسابقات اعزام خواهیم داشت.

فوتبال همدان در مسیر توسعه گام برمی‌دارد

رئیس هیات فوتبال استان همدان گفت: فوتبال همدان با تلاش خانواده بزرگ فوتبال در مسیر رشد و توسعه گام بر می‌دارد.
عباس صوفی، با اشاره به احداث ساختمان جدید هیات فوتبال همدان اظهار داشت: چندی پیش مهدی تاج رئیس فدراسیون فوتبال در همدان حاضر شد و کلنگ احداث ساختمان جدید هیأت فوتبال استان را به زمین زد. اقدام ماندگاری که دست به احداث آن زده‌ایم و رئیس فدراسیون فوتبال هم از این حرکت، به عنوان یک اقدام ماندگار نام برد.
وی عنوان کرد: این ساختمان در زمینی به مساحت ۳۰۰ متر و با اعتباری بالغ بر یک میلیارد و ۵۰۰ میلیون تومان ساخته خواهد شد.
صوفی با بیان اینکه فوتبال همدان در مسیر توسعه گام برمی‌دارد، تصریح کرد: متأسفانه ورزش استان از جمله رشته فوتبال مظلوم واقع شده و با توجه به ظرفیت‌های موجود در فوتبال استان همدان چه در بخش بازیکن و چه در حوزه مربیان و داوران، بی‌شک اگر از منابع مالی مناسبی برخوردار بودیم می‌توانستیم در سطح کشور مطرح باشیم.
رئیس هیأت فوتبال استان همدان در ادامه گریزی به عملکرد هیأت در مدت زمان حضور خود در راس فوتبال همدان زد و با اشاره به اینکه برخی افراد کارآمد را از هیأت گذشته حفظ کردیم و برخی افراد تحصیلکرده و متخصص را نیز به این جمع افزودیم، اظهار داشت: با وجود مشکلات مالی تقویم سالانه هیأت را بسته‌ایم و به مرور این تقویم را اجرا می‌کنیم.
صوفی ادامه داد: کمیته آموزش هیأت در این مدت عملکرد خوبی داشته و کلاس‌های متعددی آموزشی را در بخش مربیان و داوران برگزار کرده و تا آخر سال کلاس‌های دیگری نیز برگزار خواهد کرد.
وی بیان کرد: آماده‌سازی بستر مناسب جهت آغاز مسابقات لیگ‌های دسته دو و سه کشور، برگزاری مسابقات لیگ برتر فوتبال استان با حضور ۱۰ تیم و انجام ۵۵ مسابقه، برگزاری مسابقات لیگ برتر فوتبال جوانان استان با حضور ۱۰ تیم و برگزاری مسابقات لیگ برتر فوتسال استان با حضور هفت تیم و انجام ۴۰ مسابقه از جمله برنامه‌های مهم هیات فوتبال در راستای برگزاری مسابقات بوده است.

اداره ثبت اسناد و املاک حوزه ثبت ملک همدان- ناحیه یک
هیأت موضوع قانون تعیین تکلیف وضعیت ثبتی اراضی و ساختمان‌های فاقد سند رسمی
آگهی موضوع ماده ۳ قانون و ماده ۱۳ آیین‌نامه قانون تعیین تکلیف وضعیت ثبتی و اراضی و ساختمان‌های فاقد سند رسمی
برابر رأی شماره ۱۳۹۶۶۰۳۲۶۰۰۱۰۰۱۰۴۴ هیأت اول موضوع قانون تعیین تکلیف وضعیت ثبتی اراضی و ساختمان‌های فاقد سند رسمی مستقر در واحد ثبتی حوزه ثبت ملک همدان- ناحیه یک تصرفات مالکانه بلامعارض متقاضی آقای محمد رضایی فرزند محمد حنیفه به شماره شناسنامه ۴۷۷ صادره از قروه در یک باب ساختمان مسکونی به مساحت ۷۸/۱۹ مترمربع قسمتی از پلاک شماره ۱۳ اصلی واقع در شهرک ولیعصر ایستگاه اول کوچه بوستان، بن‌بست شمشاد ۴ خریداری با واسطه از مالک رسمی آقای علی باشباغی محرز گردیده است. لذا به منظور اطلاع عموم مراتب در دو نوبت به فاصله ۱۵ روز آگهی می‌شود در صورتی که اشخاص نسبت به صدور سند مالکیت متقاضی اعتراضی داشته باشند می‌توانند از تاریخ انتشار اولین آگهی به مدت دو ماه اعتراض خود را به این اداره تسلیم و پس از اخذ رسید، ظرف مدت یک ماه از تاریخ تسلیم اعتراض، دادخواست خود را به مراجع قضایی تقدیم نمایند. بدیهی است در صورت انقضای مدت مذکور و عدم وصول اعتراض طبق مقررات سند مالکیت صادر خواهد شد.(م‌الف ۳۵۳۶)
تاریخ انتشار نوبت اول: ۱۳۹۶/۸/۲۰
تاریخ انتشار نوبت دوم: ۱۳۹۶/۹/۶
علی زیوری حبیبی- رئیس ثبت اسناد و املاک

پیشخوان

۱

حسن یزدانی در جام باشگاه‌های جهان کشتی نمی‌گیرد

حسن یزدانی در رقابت‌های کشتی آزاد جام باشگاه‌های جهان کشتی نمی‌گیرد.
به گزارش ایسنا، حسن یزدانی در رقابت‌های کشتی آزاد جام باشگاه‌های جهان کشتی نمی‌گیرد. قهرمان المپیک و جهان با تایید این خبر گفت: طبق برنامه‌ریزی فنی به تازگی تمرینات زمستانه خود را آغاز کرده‌ام و هدف‌گذاری‌ام حضور در مسابقات بین‌المللی تدارکاتی، مسابقات انتخابی و در صورت موفقیت و صلاحدید کادر فنی شرکت در بازی‌های آسیایی و مسابقات جهانی است.وی در پایان برای نمایندگان ایران در جام باشگاه‌های جهان آرزوی موفقیت کرد.

۲

پیروزی فدرر مقابل ماری در یک بازی خیریه

راجر فدرر دریک بازی خیریه مقابل اندی ماری به پیروزی رسید. این بازی در گلاسکو برگزار شد.
به گزارش مهر، اندی ماری و راجر فدرر تنیسورهای برتر جهان با وجود این که اخیرا آسیب دیدگی‌هایی داشتند در یک بازی خیریه مقابل هم قرار گرفتند که راجر فدرر تنیسور شماره دوی جهان به پیروزی رسید.
پس از این بازی اندی ماری و برادرش جیمی در یک مسابقه دابل مقابل منصور بهرامی و تیم هنمن قرار گرفتند. تمام درآمد حاصل از این بازی‌ها به خیریه داده می‌شود. پارسال ۳۰۰ هزار یورو از این بازی‌های خیریه به دست آمد.
راجر فدرر در این مسابقه برای دقایقی لباس سنتی اسکاتلندی به تن کرد.

۳

ایرماتوف نماینده داوری آسیا برای جام جهانی باشگاه‌ها

روشن ایرماتوف به عنوان نماینده داوری آسیا برای جام جهانی باشگاه‌ها انتخاب شد.
به گزارش ایسنا، فیفا داورهای انتخاب شده برای جام جهانی باشگاه‌ها را انتخاب کرد که روشن ایرماتوف داور ازبکستانی از آسیا برای این تورنمت انتخاب شده است.
این آخرین تورنمت قبل از آغاز جام جهانی است و ممکن است فیفا با بررسی داورهای موجود در این تورنمت برای داورهای جام جهانی تصمیم بگیرد.
پس از جام جهانی برزیل، علیرضا فغانی داور شایسته ایرانی در فینال جام ملت‌های آسیا، فینال المپیک ۲۰۱۶ و فینال دوره قبلی جام جهانی باشگاه‌ها قضاوت کرد ولی در این دوره حضور ندارد.
جام جهانی باشگاه‌ها در حالی که در سال‌های قبل در ژاپن برگزار می‌شد، امسال در امارات برگزار می‌شود.

۴

نخستین پیست فرمول یک ایران ماه آینده به بهره‌برداری می‌رسد

نخستین پیست فرمول یک ایران در ۳۵ کیلومتری جاده تهران-ساوه، به طول پنج کیلومتر و ۱۸ پیچ، ماه آینده به بهره برداری می‌رسد.
به گزارش تسنیم، در مراسم بازدید از نخستین پیست فرمول یک ایران که با حضور رئیس فدراسیون اتومبیلرانی و موتورسواری و به دعوت مجموعه سرزمین ایرانیان صورت گرفته بود، مسئولان و اصحاب رسانه از نزدیک روند آماده سازی مراحل پیست را مشاهده کردند. با توجه به روند پیشرفت پروژه و اظهارات مهندسان قرار است پیست تا ماه آینده به بهره برداری برسد.
نخستین پیست فرمول یک ایران در مجموعه سرزمین ایرانیان و مطابق با استانداردهای فدراسیون جهانی(FIA) در حال گذراندن مراحل نهایی آماده سازی است.
این پیست در ۳۵ کیلومتری آزاد راه تهران-ساوه و در فاصله هفت کیلومتری فرودگاه امام خمینی احداث شده است.

یادداشت

فوتبال محلات با چاشنی هیجان لذت و دعوا

فوتبال محلات همدان در چند سال اخیر میدان هیجان‌برانگیز رقابت میان جوانان فوتبالی است که نه قرارداد میلیاردی دارند و نه برای خود شهرتی دست و پا کرده‌اند.
در چند سال اخیر شاهد رشد فوتبال محلات همدان چه به لحاظ تعداد تیم‌ها و چه از نظر سطح کیفی بازی‌ها بوده‌ایم. همدان در لیگ محلات به‌خصوص در فوتبال یکی از بهترین‌های کشور است و برگزاری لیگ محلات فوتبال همدان الگوی خیلی از استان‌هاست.
از حق نگذریم فوتبال در دنیا حرف اول و آخر را می‌زند، بی اندازه محبوب است و پرطرفدار و کمتر کسی می‌تواند این ادعای نگارنده را انکار کند، اما شاید باشند افرادی که ذهن خود را خیلی کم مشغول به این سوال کرده باشند که چرا فوتبال تا این حد جذاب است و پرمخاطب؟
غیرقابل پیش‌بینی بودن مسابقات، تعصبات منطقه‌ای و ملی، تفکیک‌های فردی، مبارزه مدرن، تاثیرگذاری اجتماعی این ورزش و خیلی دیگر از چیزها که می‌توانند در صف این موارد قرار گیرند همگی در جذابیت چمن، توپ و مستطیل سبز تاثیرگذار است.
اینها را که کنار بگذاریم عامل مهم دیگری در جذابیت این ورزش آن هم در سطوح پایین‌تر نقش بی‌بدیلی ایفا خواهد کرد. عاملی به نام هزینه‌های نه چندان زیاد!
اگرچه امروز پول‌های هنگفتی در فوتبال جابه‌جا می‌شود و گردش مالی در این ورزش سربه فلک کشیده اما در سطوح پایین‌تر و بخصوص در ورزش محلات، فوتبال با هزینه‌های کم، حساسیت را به اوج می‌رساند و کارها می‌کند در حد کارستان!
جذابیت در فوتبال زمان و مکان نمی‌شناسد. از داربی‌های بزرگ دنیا در "دلامادونینا" در ایتالیا یا "الکلاسیکو" در اسپانیا بگیرید تا زمین‌های خاکی کشورمان! از همان هیجانات و کری‌های داربی‌ها بگیرید تا به قول امروزی‌ها کل‌کل‌های محله‌ای تیم‌ها!
آری؛ جذابیت در این فوتبال تمامی ندارد و به مکان خاصی هم اطلاق نمی‌شود. طبیعی است که در اروپا و در لیگ‌های بزرگ دنیا فوتبال طرفداران زیادی داشته باشد اما به جرأت می‌توان گفت که فوتبال در همه جای دنیا رواج دارد و بسیاری از کوچه‌های زمین خاکی کشورها به مثابه مستطیل سبز است!
در همین کشور ما یا نه در همین استان خودمان فوتبال محلات همواره تب این رشته ورزشی را داغ کرده و حساسیت‌ها در لیگ محلات به اوج خود رسیده است.
لزوما هم نباید بازی‌ها پخش زنده شود و همه‌جای دنیا پا به توپ شدن فوتبالیست‌ها را نظاره کنند. فوتبال دوستانه هم که باشد، بدون طرفدار هم که باشد، حتی برای ۲۲ بازیکن حاضر در زمین حیاتی تلقی می‌شود و پیروزی در آن از نان شب واجب‌تر!
بماند که در محلات همدان قانون خودبرتربینی حکم‌فرمایی می‌کند و تیم‌ها همیشه تشنه پیروزی هستند. در چند سال اخیر لیگ محلات همدان با طراوت خاصی پیگیری شده و حتی رقابت بیش از ۹۰ تیم در این لیگ به قدری هیجان‌انگیز بوده که مشاهده شده برخی از بازیکنان تیم‌های لیگ دسته سه و باشگاهی راغب به حضور در تیم‌های لیگ محلات بوده‌اند.
اگر نامی از فوتبال محلات برده شود بدون تردید همدان یکی از استان‌هایی است که می‌تواند قدعلم کرده و خود را یکی از موفق‌ترین مراکز برگزاری این لیگ معرفی کند؛ لیگ محلاتی که معمولا جمعه‌های فوتبالی همدان را داغ می‌کند.
عملکرد قابل قبول شهرداری، شورای شهر و سازمان فرهنگی ورزشی شهرداری همدان در فوتبال اما این انگیزه را ایجاد کرد تا لیگ محلات علاوه بر فوتبال به سایر رشته‌ها هم تزریق شود و در چند سال اخیر شاهد بودیم که کشتی این ورزش پرمدال و باسابقه و حتی والیبال هم در همدان صاحب لیگ محلات شدند.

جودو همدان سرشار از استعداد است

سرپرست هیات جودو استان همدان گفت: در استان همدان استعدادهای درخشانی وجود دارد که با حمایت مسئولان می‌توان عرصه را برای درخشش این استعدادها فراهم کرد.
نصرت‌ا... الفتیان‌گیلان با بیان اینکه مدیرکل ورزش و جوانان در جهت رفع موانع جودو تلاش‌های زیادی انجام داده است، افزود: نزدیک به یک ماه است با پیشنهاد مدیرکل ورزش و جوانان و رئیس فدراسیون جودو این مسئولیت را برعهده گرفتم. در این مدت کوتاه مسابقات انتخابی استان در رده‌های سنی نوجوانان و جوانان آقایان و نوجوانان و جوانان بانوان برگزار و افراد برتر به مسابقات کشوری اعزام شدند.
وی تصریح کرد: در رده سنی نوجوانان امیرمحمد بهمنی یک مدال طلا کسب کرد و در رده سنی نوجوانان بانوان یک طلا و یک برنز ماحصل این مسابقات بود، اما در رده سنی جوانان بانوان همدانی درخشیدند و کسب چهار مدال طلا، یک نقره و دو برنز نتیجه زحمات مربیان، ورزشکاران و دست‌اندرکاران این رشته ورزشی است که جا دارد از زحمات این عزیزان به‌خصوص مدیرکل ورزش‌وجوانان که یار و یاور همیشگی ورزش بوده، نهایت قدردانی را داشته باشم.
الفتیان‌گیلان خاطرنشان کرد: کبری کرمی به عنوان مربی قهرمان‌پرور کشور برگزیده شد و همچنین مریم بربط نایب‌قهرمان آسیا به عنوان فنی‌ترین بازیکن مسابقات شناخته شد.
سرپرست هیات جودو با اشاره به موفقیت بانوان جودوکار استان همدان گفت: جودوکاران همدانی از نظر فنی یک سر و گردن از سایر استان‌ها بالاتر هستند و بانوان همدانی در اکثر اردوهای تیم ملی به صورت مداوم حضور دارند.

روزنامه اجتماعی، سیاسی، فرهنگی، اقتصادی

The Message Of Madestan's History & Civilization & Culture

روزنامه همدان پیام

www.HamedanPayam.com

پیام تاریخ، تمدن و فرهنگ مادستان

روزنامه صبح استان

صاحب امتیاز و مدیر مسئول: نصرت ا... طاقتی احسن

سردبیر: یدا... طاقتی احسن

مدیراجرائی:سیده ثریا جلالی

نشانی: همدان، ابتدای خیابان مهدیه، روبروی دبیرستان شریعتی ساختمان پیام

صندوق پستی: ۶۶۶ - ۶۵۱۵۵

تلفن:۳۸۲۶۴۴۳۳ (ویژه) نمابر: ۳۸۲۷۹۰۱۳

سردبیر: ۰۹۱۸۳۱۵۱۴۳۷ آگهی: ۳۸۲۶۴۴۳۳

لیتوگرافی و چاپ: پیام رسانه (۳۸۲۷۴۰۸۲ - ۰۸۱)

پایگاه اینترنتی.....www.Hamedanpayam.com

ارتباط با روزنامه.....۱۰۰۰۶۰۶۶

ارتباط با روزنامه.....info@Hamedanpayam.com

Hamedanpeyam@yahoo.com

ارتباط با مدیرمسئول.....modir@Hamedanpayam.com

ارتباط با سردبیر.....sardabir@Hamedanpayam.com

سرویس آگهی.....agahi@hamedanpayam.com

سرویس اشتراک.....eshterak@hamedanpayam.com

چاپخانه پیام رسانه.....litohoma@yahoo.com

شنبه ● ۲۰ آبان‌ماه ۱۳۹۶ ● ۲۲ صفر ۱۴۳۹ ● ۱۱ نوامبر ۲۰۱۷ ● شماره ۳۰۵۸

اوقات شرعی

اذان صبح	۰۵:۲۱
طلوع خورشید	۰۶:۴۶
اذان ظهر	۱۲:۰۰
غروب خورشید	۱۷:۱۴
اذان مغرب	۱۷:۳۲
نیمه شب شرعی	۲۳:۱۸

» منبع: موسسه ژئوفیزیک تهران

آب و هوا

پیش‌بینی وضع هوا:

صاف تا کمی ابری،رگبار باران

شهرستان	همدان	ملایر	تویسرکان	نهاوند	کبودراهنگ	زرن	فامنین	قهاوند	اسدآباد	بهار	گل‌تپه
▲	۲۰	۲۳	۲۱	۲۳	۱۹	۲۰	۱۹	۲۰	۲۳	۲۰	۱۷
	۳	۵	۷	۴	۳	۳	۳	۳	۳	۲	۷
	۷۰	۶۰	۷۰	۶۵	۷۰	۷۰	۶۵	۶۵	۷۵	۶۵	۷۵

حدیث:

امام صادق (ع):

«آسمان بر حسین بن علی و یحیی بن زکریّا گریست و برای هیچ کس جز این دو، گریه نکرد»...«چهل روز خورشید با سرخی ، بر مردم طلوع می کرد و با سرخی ، غروب می نمود» .

کامل الزیارات ص ۱۸۶ ح ۲۶۰

دوبیتی باباطاهر

همه شو تا سحر اختر شمارم — که ماه رویت آیو در کنارم

شوان گوشم بدر چشمم براهت — گذاری تا بکی در انتظارم

تـــازه‌ها

توئیتر برای همه کاربران ۲۸۰ کاراکتری شد

توئیتـــر اعلام کرد محدودیت ۱۴۰ کاراکتری خود را تغییر داده و از این پس همـــه کاربران می توانند پیام های خود را با حداکثر ۲۸۰ کاراکتر ارســـال کنند. به گزارش مهر، پیش از این خدمات یادشده به طور آزمایشی برای عده محدودی از کاربران و به طور تصادفی فعال شـــده بود. اما حالا همگان به آن دسترسی دارند.توئیتر می گوید ارائه این خدمات به کاربران همه کشـــورها آغاز شده و لذا افراد برای بیان نظرات و اندیشـــه های خود کلمات بیشـــتری در اختیار دارند و می توانند با جزئیات بیشـــتری در این زمینه ســـخن بگویند.نگارش پیام های ۲۸۰ کاراکتری در توئیتر نخستین بار در شهریور ماه ممکن شده بود و کاربران انگلیســـی زبان جزء نخستین کاربرانی بودند که به این خدمات دسترسی یافتند.

تا ۲۶۰۰ میلادی زمین به گلوله آتش تبدیل می‌شود

اســـتیون هاوکینگ معتقد است تا ۲۶۰۰ میلادی زمین به یک گلوله آتش تبدیل می شـــود و انسان باید به دنبال سیاره قابل سکونت دیگری باشد. به گزارش خبر آنلاین، استیون هاوکینگ معتقد است انسان ها تا سال ۲۶۰۰ میلادی زمین را به یک گلوله بزرگ آتش تبدیل می کنند.وی که از طریق ویدئو کنفرانس در همایش «تنسنتWE» در پکن سخنرانی می کرد، گفت: افزایش جمعیت و مصرف بالای انرژی ســـبب می شود زمین غیرقابل سکونت شود. به همین دلیل تا ۲۶۰۰ میلادی زمین به یک گلوله آتش بزرگ تبدیل خواهد شد.هدف این پروژه ساخت فضاپیمایی اســـت که با سرعت بیشتر از نور حرکت می کند و قابلیت کشف سیاره های قابل سکونت به خصوص در اطراف ستاره «آلفا سنتوری» را دارد.

استانداردهای امنیتی جدید برای ویندوز ۱۰ منتشر شد

شـــرکت مایکروسافت استانداردهای امنیتی تازه ای را برای ایمن سازی رایانه های مجهز به سیستم عامل ویندوز ۱۰ منتشر کرده است. به گزارش ایرنا مایکروســـافت می گویـــد در صورت رعایت نکات توصیه شده تازه ترین نســـخه از ویندوز ۱۰ موسوم به نسخه ۱۷۰۹ کاملا ایمن خواهد بود.این شـــرکت تنها پردازنـــده های ایمن قابل اســـتفاده برای ویندوز ۱۰ را تراشـــه های نسل هفتم Core i۳، i۵، i۷، i۹، M۳ و همیـــن طور پردازنده هـــای Xeon و نیز پردازنده های اتم، ســـلرون و پنتیوم تولیدی اینتل اعلام کرده است.بنا بر اعلام مایکروسافت تمامی این پردازنده ها باید معماری و طراحی ۶۴ بیتی داشته باشند.

این کوله پشتی بچه داری را آسان می کند

حضور در اماکن عمومی برای مادران یک چالش بزرگ اســـت، چون آنها همیشه باید کوله یا ساکی بزرگ با قابلیت دسترسی آسان را به همراه داشته باشند تا نیازهای نوزادشان را برطرف کنند.

به گزارش مهر، یک مهندس انگلیسی به نام دیوید ولفه برای حل این مشکل و راحت تر کردن رفت و آمد والدین کوله ای طراحی کرده که بدون باز کردن یا پایین آوردن از پشت به راحتی قابل دسترسی است. کوله یادشده که لونا نام دارد، کوله ای با قابلیت جابجایی و نوسان ساده در پشت فرد است. این کوله مجهز به یک قاب بند و تعدادی طناب نازک و بسیار مقاوم است که با جابجا کردن و کشیدن آن ها می توان کوله را از پشت به سمت راست و چپ کمر منتقل کرد تا بدون زمین گذاشتن نوزاد یا پایین آوردن کوله بتوان زیپ های آن را باز کرد.

با "بلیپار" انگار در محل خودتان هستید!

در خیابان‌ها بچرخید، انگار که در محل خودتان هستید! اپلیکیشن مســـیریابی واقعیت افزوده طراحی شده جدید موســـوم به "بلیپار"، عملکرد دقیق‌تری نسبت به جی‌پی‌اس(GPS) را وعده می‌دهد.

به گزارش ایسنا، ممکن است تاکنون برنامه مسیریابی واقعیت افزوده را پیش از این مشاهده کرده باشید، اما رسیدن به چارچوب "واقعیت افزوده محلی"، عملکرد آن را چشمگیرتر و قابل دسترس‌تر می‌کند.

اپلیکیشـــن "بلیپار"(Blippar) یک برنامه تولیدی از شرکت "AR City"، تنها برای کاربران iOS و دســـتگاه ARKit شـــرکت اپل قابل استفاده است و مشـــخصا به شما نشان می‌دهد که دقیقا باید از چه مســـیری بروید و همچنین محل‌هایی را که ممکن اســـت به آنها علاقه‌مند باشید، برجسته می‌کند.

گردشگری

هر سال ۳۷۴ هزار گردشگر سلامت از عراق به ایران می آید

قائم مقام وزیر بهداشـــت،درمان و آموزش پزشکی گفت: هر سال دو میلیون و ۲۰۰ هزار گردشگر از عراق به ایران می آیند که ۱۷درصد آنها معادل ۳۷۴ هزار نفر گردشـــگر سلامت هســـتند و برای درمان به ایران می آیند.

به گزارش ایرنا، محسن اسدی لاری، افزود: آمار دقیقی از کل گردشگران سلامت خارجی در ایران وجود ندارد اما حدود نیمی از بیماران خارجی که به ایران می آیند از عراق هســـتند که البته افراد دیگری نیز به عنوان همراه با آنان به ایران می آیند. وی گفت: در افغانســـتان نیز تقاضا برای درمان بیماران این کشور در ایران وجود دارد، وزیر بهداشت افغانستان نیز نســـبت به افزایش حضور بیماران افغانستانی در ایران اظهار تمایل کرده است اما تعداد پروازهای روزانه کابل به تهران یا مشهد اندک است و سختگیری های زیادی وجود دارد، به همین علت بیش از ۹۰ درصد گردشگران سلامت افغانستانی برای درمان به هندوستان می روند.

اســـدی لاری افزود: علاوه بر آن روادید ایران برای افغانســـتانی ها ۸۰ دلار است در حالی روادید هند برای آنان رایگان است به همین علت، گردشـــگران سلامت افغانســـتانی اغلب به هند می روند و سالی ۵۰۰ میلیون دلار در این کشور هزینه می کنند.

وی گفت: در مورد اتباع کشـــور آذربایجان نیز با اینکه نزدیکی قومی و تاریخی با آنان داریم، مشـــکلات زیادی به خصوص در سطح مدیران میانی این کشـــور وجود دارد و به علت برخی کارشکنی ها حدود ۹۰ درصد گردشگران ســـلامت در دو سال گذشته به جای ایران، ترکیه را انتخاب کرده اند.

قائم مقام وزیر بهداشت در امور بین الملل افزود: رقبای ایران در حوزه جذب بیمار خارجی به خصوص ترکیه در ســـالهای اخیر بسیار فعال شـــده اند و برای ۱۰ ســـال آینده برنامه ریزی دقیق کرده اند و اگر به صورت دقیق و فعالانه و با برنامه وارد این عرصه نشـــویم، نمی توانیم موفق شویم.

وی گفـــت: تقاضا بـــرای درمان در ایران در کشـــورهای دیگری مانند قرقیزستان،اوکراین، ارمنستان، بلاروس و کشورهای حاشیه خلیج فارس به خصوص عمان و قطر و حتی برخی کشورهای آفریقایی مانند اتیوپی و الجزایر وجود دارد، در لبنان نیز بیماران زیادی هستند که تمایل دارند برای درمان به ایران بیایند و در سوریه نیز که به تدریج مشکلات امنیتی را پشت سر می گذارد، تقاضا برای درمان بیماران در ایران وجود دارد.

اســـدی لاری افزود: بازار گســـترده ای برای جـــذب بیمار خارجی و همچنین صـــادرات دارو در منطقه داریم ولی تاکنون نتوانســـته ایم از این ظرفیت بزرگ به درســـتی استفاده کنیم شـــرکت های تولید دارو، بیمارستان های خصوصی، شرکت های خدمات مسافرتی باید در این زمینه بیش از گذشته فعال شوند، خدمات پس از درمان و پاسخگویی به بیماران پس از بازگشت باید تقویت شود و تعرفه های خدمات سلامت برای گردشگران خارجی باید مشخص باشد.

وی گفت: باید واســـطه ها را به حداقل برسانیم و با برخورد محترمانه و خدمات هتلینگ با کیفیت که جزئی از زنجیره خدمات گردشـــگری ســـلامت است برای ورود گردشگران ســـلامت از کشورهای دیگر به ایران جاذبه ایجاد کنیم.

سینـما

CINEMA

سینما

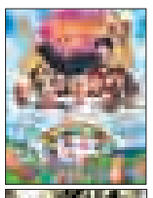

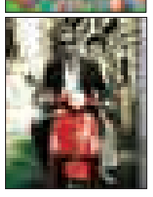

- قدس۱ .....قهرمانان کوچک
- قدس۲..... زرد
- فلسطین۱.....ملی و راه‌های نرفته‌اش
- فلسطین ۲.....ایتالیا ایتالیا
- سینما کانون..... ساعت۵عصر
- کبودراهنگ.....خوب، بد و جلف
- بهمن ملایر.....نگار-قهرمانان کوچک
- اندیشه رزن .....ایتالیا ایتالیا– قهرمانان کوچک

گزارش

پیشرفت ۱۰ درصدی کتابخانه اسدآباد پس از ۶ سال

شهرستان اسدآباد با وجود ۵ دانشگاه و بیش از ۵ هزار دانشـــجو و جمعیت بیش از ۱۰۰ هزار نفر، تنها دارای ۶ کتابخانه عمومی است که از این تعداد کتابخانه تنها یک کتابخانه در شـــهر اسدآباد بوده و مابقی کتابخانه‌ها روستایی هستند .

به گزارش تســـنیم، برای برطرف شدن نیاز فضای کتابخانه‌ای شـــهروندان اســـدآبادی، کلنگ پروژه کتابخانه اســـتاندارد اســـدآباد به عنوان نخســـتین کتابخانه اســـتاندارد استان همدان و غرب کشور در ســـال ۱۳۹۰ به زمین زده شـــد تا شاید پاسخگوی نیازهـــای فرهنگـــی مـــردم فرهیختـــه دیار ســـید جمال‌الدین اســـدآبادی باشـــد،اما امروز با گذشت ۶سال این پروژه با ۱۰ درصد پیشرفت تنها در حد فنداسیون باقی‌مانده و به علت اعتبارنداشتن متوقف بـــوده و طی این مدت پیشـــرفت فیزیکی فوق نیز در حال تخریب و فرسودگی است.

فرماندار اســـدآباد اظهار داشـــت: کتابخانه اســـتاندارد اســـدآباد با دو هزار و ۲۰۰ مترمربع زیربنا در زمینی به مساحت دو هزار و ۵۰۰ مترمربع براساس اســـتانداردهای بین‌المللی کتابخانـــه‌ای احداث خواهد شـــد که در حال حاضر دارای پیشـــرفت فیزیکی ۱۰ درصدی بوده و فعلا در مرحله فنداسیون باقی‌مانده است.

حســـین افشـــاری با بیان اینکه این پروژه به عنوان نخســـتین کتابخانه اســـتاندارد استان در اســـدآباد برای تکمیـــل و بهره‌بـــرداری نیازمند ۵ میلیارد تومان اعتبار اســـت، افزود: پروژه فوق در ســـال گذشته دارای یک میلیارد و ۱۴۹ میلیـــون تومان اعتبار بوده که به علت تخصیص نداشتن عملیات اجرایی طرح فوق متوقف است.

افشـــاری از اختصاص یک میلیـــارد و ۵۰۰ میلیون تومان اعتبار برای کتابخانه استاندارد این شهرستان از محل اعتبارات متـــوازن خبر داد و تصریح کرد: در حـــال حاضر از این میزان اعتبار، اعتباری بالغ بر ۴۵۲ میلیون تومـــان تخصیص یافته که در صورت مشـــخص شـــدن پیمانکار عملیات مجدد اجرایی طرح آغاز می‌شود.

وی بـــا بیان اینکه ســـرانه فضـــای کتابخوانی این شهرســـتان به ازای هر ۱۰۰ نفر یک متر و ۲۵سانت اســـت، عنوان کرد: در شهر اســـدآباد سرانه فضای کتابخوانـــی به ازای هر ۱۰۰ نفر تنها ۹۵ســـانتیمتر است.

این کتابخانه استاندارد با دارا بـــودن بخش مخـــزن مجزا، ســـالن مطالعه ویژه خواهران و برادران، ســـالن آمفی تئاتر، ســـالن اجتماعـــات فرهنگی، فروشـــگاه و نمایشگاه کتاب، بخش کودک، بخش نابینایان، بخـــش مرجـــع، اینترنـــت و دیجیتال و بخـــش اداری در ۴ طبقه احداث خواهد شد

فرماندار اســـدآباد عنوان کرد: شهر اســـدآباد در حال حاضر با ۵۵هـــزار نفـــر جمعیت و ۵هزار دانشجو تنها دارای یک بـــاب کتابخانه عمومی بوده و احداث و بهره‌برداری کتابخانه استاندارد این کمبود را مرتفع خواهد کرد.

رئیـــس کتابخانه‌های عمومی شهرستان اسدآباد هم با بیان اینکه مجری پروژه ســـاخت کتابخانه اســـتاندارد اســـدآباد اداره راه‌وشهرســـازی اســـتان همدان اســـت، اظهار کرد: در ســـال ۹۱-۹۰ توسط شورای شهر و شهرداری سابق زمینی به مســـاحت دو هزار و ۵۰۰ متـــر به اداره کتابخانه عمومی شهرستان برای ســـاخت نخستین کتابخانه استاندارد استان در شهرستان اسدآباد واگذار شد.

مهـــدی مرادیان تمجید تصریح کـــرد: این کتابخانه اســـتاندارد با دارا بودن بخش مخزن مجزا، ســـالن مطالعه ویژه خواهران و برادران، ســـالن آمفی تئاتر، ســـالن اجتماعات فرهنگی، فروشـــگاه و نمایشگاه کتاب، بخش کودک، بخش نابینایان، بخش مرجع، اینترنـــت و دیجیتـــال و بخـــش اداری در ۴ طبقه احداث خواهد شد.

رئیس کتابخانه‌های عمومی شهرستان اسدآباد گفت: عملیات اجرایی پروژه کتابخانه اســـتاندارد اسدآباد در سال ۹۴ با ۲۷۰ مترمربع زیربنای ساختمان و به مســـاحت ۲ هزار و ۳۴۶ متر آغاز شده و در ۶ سال گذشته به دلیل عدم اعتبار تنها ۱۰ درصد پیشرفت فیزیکی داشته است.

کارشناس فنی اداره مسکن و شهرسازی شهرستان اســـدآباد هم افزود"امســـال در کمیته برنامه‌ریزی شهرســـتان یک میلیارد و ۵۰۰ میلیون تومان اعتبار برای این پروژه درنظر گرفته شـــده که تاکنون ۴۵۲ میلیون تومان تخصیص داشته و برای ادامه احداث پروژه کتابخانه استاندارد، این طرح بین پیمانکاران به مناقصه گذاشته شده است.

کرمی با اشاره به اینکه با به مناقصه گذاشتن پروژه بین پیمانکاران، و به محض مشخص شدن پیمانکار ، مجددا ادامه ساخت و احداث کتابخانه استاندارد اســـدآباد آغاز می‌شـــود، تصریح کرد: در صورت تخصیص صد در صدی اعتبار درنظر گرفته شـــده ســـالجاری ، ایـــن اعتبار تنها تا مرحله اســـکلت و سفت‌کاری پروژه کفایت خواهد کرد و مجددا برای ادامـــه پروژه و اختصـــاص و تخصیص اعتبار لازم ادامه کار متوقف خواهد شد.

وی گفت: برای این پروژه تا کنون افزون بر ۲۰۰ میلیون تومان هزینه شـــده وبرای اتمام و تکمیل طـــرح به اعتبـــاری بالغ بر ۴ تـــا ۵ میلیارد تومان نیاز است.

همدان نخستین استان مجری طرح کتابخوانی عشایر

مدیرکل کتابخانه‌های عمومی اســـتان همدان با بیان اینکه همدان به عنوان نخســـتین استان، طرح ارائه خدمات کتاب و کتابخوانی به عشـــایر را در دســـتور کار دارد، گفت: این طـــرح در حال انجام است و امیدواریم اقدامات بعدی با سرعت بیشتری برای عشایر صورت بگیرد.

به گزارش فارس، عاطفه زارعی ، اظهار کرد: هفته کتاب، کتابخوانی و کتاب‌دار، امسال نیز طبق روال هر ســـاله از ۲۰ آبان ماه آغاز و تا دوم آذر ماه ادامه دارد که البته اداره کل کتابخانه‌های عمومی اســـتان فعالیـــت خود را در این هفته به صورت ویژه آغاز خواهد کرد.

وی با اشاره به اینکه اداره کل کتابخانه‌های عمومی استان طی سال در حوزه فرهنگی اقدامات مختلفی انجام می‌دهـــد، افزود:کتابخانه‌های عمومی مکانی برای عرضه علم، آموزش مادام‌العمر دانش، پرورش خلاقیت و مکانی برای لذت بردن از کتاب‌خوانی خصوصاً برای کودکان و نوجوانان است.

مدیرکل کتابخانه‌های عمومی استان همدان با بیان اینکه کتابداران، مســـئولیت کتابخانه‌ها را برعهده داشته و خدمات فرهنگی به جامعه ارائه می‌دهند، ادامه داد: این قشـــر سعی می‌کنند با توجه به نیاز و رفتار حاکم بر جامعه خدمات فرهنگی ارائه دهند.

وی با تأکید بر اینکه امیدواریم بتوانیم در راستای تغییر رفتارها، کاهش آســـیب‌ها، تغییر رویکردها و آموزش مهارت‌ها به جامعه شـــهری، روستایی و عشـــایر گام‌های بزرگی برداریـــم، اضافه کرد: برگزاری نشست‌های فرهنگی با گروه‌های مختلف، بازدید از کتابخانه‌ها و افتتاح کتابخانه، تشـــویق از فعالان عرصه کتاب و کتابخوانی، برگزاری همایش با کتابداران و... از برنامه‌های پیش‌بینی شده در هفته کتاب، کتابخوانی و کتاب‌دار است.

زارعـــی با اشـــاره به فعالیت‌های صـــورت گرفته در حوزه کتـــاب و کتابخوانی، خاطرنشـــان کرد: خوشبختانه استان در طول یک سال اخیر افتخارات خوبی به دست آورده است که این نشان از تلاش کتابداران در تمام حوزه‌هـــای کتاب در ۱۱۰ باب کتابخانه استان دارد.

مدیـــرکل کتابخانه‌هـــای عمومی اســـتان همدان از افتتـــاح یک کتابخانه شـــهری در هفته کتاب در همدان خبر داد و افزود: در اســـتان تنها دو شـــهر زنگنه و فرسفج تویسرکان فاقد کتابخانه بودند که کتابخانه عمومی فرسفج تویسرکان در هفته کتاب افتتاح می‌شود.

برای کاهش آســـیب‌های اجتماعی به جامعه کتابخوان نیاز داریم

زارعـــی با اشـــاره بـــه اینکـــه در حوزه توســـعه کتابخانه‌های روســـتایی از کمک خیرین برخوردار شده‌ایم، افزود: خوشبختانه فرهنگ ایجاد کتابخانه توسط خیرین و انجمن‌های خیرین کتابخانه‌ساز و بانک‌ها شکل گرفته است.

وی با بیان اینکه در حال رایزنی با مسئولان بانک پاسارگاد هستیم تا در بسیاری از مناطق روستایی محروم فاقـــد کتابخانه، کتابخانـــه‌ای ایجاد کنند، گفت: خیرین، کارآفرینان و تولیدکنندگان در این حوزه وارد شـــده‌اند و در واقع همه به این مسأله اذعان دارند که برای کاهش آسیب‌های اجتماعی و تثبیت رفتارهای خوب در جامعه نیاز به جامعه کتابخوان داریم.

مدیرکل کتابخانه‌های عمومی اســـتان همدان بیان کرد: بسیاری از خیرین در حوزه‌های مختلف نظیر خرید کتاب، عضویت اعضاء، ســـاخت کتابخانه و تعمیرات، تهیه تجهیزات و سیســـتم‌های گرمایشی برای کتابخانه ورود خوبی داشته‌اند.

وی با اشـــاره به اینکه قبلاً در دو جامعه شـــهری و روســـتایی خدمات ارائه می‌شـــد کـــه در حال حاضـــر جامعه عشـــایر نیز اضافه شـــده اســـت، خاطرنشـــان کرد: برای ارائه خدمات به این جامعه نیز برنامه‌ریزی‌هایی آغاز شـــده و در این زمینه با اداره کل آموزش و پرورش و امور عشایر جلساتی برگزار کرده‌ایم.

زارعی بـــا بیان اینکه همدان به عنوان نخســـتین اســـتان، طرح ارائه خدمات کتـــاب و کتابخوانی به عشایر را در دســـتور کار داشته است، افزود: عشـــایر به چند دسته تقســـیم‌بندی می‌شوند که برخی به مـــدت طولانی در یک منطقه ســـاکن می‌شـــوند کـــه از خدمات آنجا بی‌بهره هســـتند اما امیدواریم با کمک ســـازمان‌های مربوطه و با تأیید نهاد کتابخانه‌های عمومی بتوانیم در استان طرح‌هایی را در حوزه تشویق به کتابخوانی برای آنها اجرا کنیم.

مدیرکل کتابخانه‌های عمومی اســـتان با اشـــاره به خطرات استفاده از فضای مجازی، تصریح کرد: ما باید به نوجوانان و جوانان یاد دهیم که بستر فضای مجـــازی یک بازار مکاره اســـت و باید اطلاعات درست از نادرست در این فضا تشخیص داده شود.

وی اضافه کرد: گاهـــی اوقات در بازدید از مناطق محروم روستاها خوشـــحالی زایدالوصفی نصیبم می‌شود چرا که برخی از کودکان و نوجوانان در این مناطق پس از مدرسه وارد محیط کتابخانه می‌شوند، این یعنی عشق به کتاب و کتاب‌خوانی که شهری و روستایی ندارد.

مدیـــرکل کتابخانه‌هـــای عمومی اســـتان همدان خاطرنشان کرد: برخی از افراد در همین روستاها برای کمبود کتاب در کتابخانه روستایشان به من انتقـــاد می‌کنند و درخواســـت کتاب‌های جدید دارند و ایـــن برای مـــن و نیروهـــای کتابخانه بسیار خوشـــحال‌کننده و دلگرم‌کننده برای ادامه راه اســـت و خود را مســـئول رفع نیاز این افراد می‌دانم.

فرهنگ

برای ساخت فیلم خانه خودم را فروختم

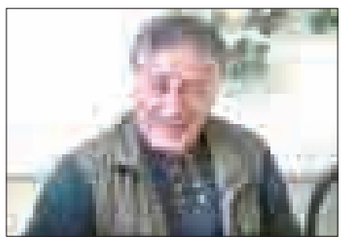

نهاوند - کورش قپانوری - خبرنگار همدان‌پیام: عشق به هنر خصوصاً بازیگری این مرد را با سختی‌های فراوانی روبه‌رو کرد اما هیچ وقت دست از کار نکشید و تلاشش را برای رسیدن به موفقیت کم نکرد تا امروز که به عنوان هنرمندی شناخته شده در سینمای ایران حضور دارد. سهم‌الدین دارایی کارگردان تله فیلم "در شهر خبری نیست" گفت‌وگویی صمیمی با ما انجام داد که با هم می‌خوانیم.

موضوع فیلم شما چیست؟

موضوع فیلم یک طنز اجتماعی اســـت من از چند سال پیش فیلمنامه آن را نوشتم ۲ جوان روستایی زادگاه خود را رها کرده و برای رسیدن به آرزوهای خود به شهر کوچ می‌کنند و بعد آنها وقتی با ســـختی‌های زیادی روبه‌رو می‌شوند دوباره به زادگاهشان برگشته و زندگی خود را ادامه می‌دهند البته این فیلم بسیار طنز است و خنده‌دار.

بازیگران چه کسانی هستند؟

بیـــش از ۳۰ بازیگر را از تهران به نهاوند آورده‌ایم تا در کنار بازیگران نهاوندی در فیلم بازی کنند.

مگر نهاوند هم بازیگر دارد؟

بله، نهاوند هم بازیگران توانمندی دارد که من سعی دارم آنها را در این فیلم به کار بگیرم.

پس چرا از این بازیگـــران مانند بازیگران سایر شهرســـتان‌های همجوار در سریال‌ها و فیلم‌ها استفاده نمی‌شود؟

این عزیزان زیاد پیگیر نیستند باید دنبال کار دوید تا به آن رسید وقتی حرکت نکنی اتفاقی نخواهد افتاد من سال‌ها پیش برای ساختن فیلم ایثارگران خانه خودم را فروختم تا هزینه ســـاخت آن را پرداخت کنـــم و اگر این کار را انجام نمی‌دادم هیچوقت آن فیلم ساخته نمی‌شد البته بعد از اکران فیلم دوباره خانه خریدم.

این فیلم را برای کجا ساخته‌اید؟

برای پخش از شـــبکه‌های تلویزیون البتـــه هنوز با آنها قرارداد نبسته‌ام.

مسئولان حمایت کردند؟

همه واقعا سنگ تمام گذاشـــتند خصوصاً شهرداری و فرماندار شهرستان که از همه تشکر می‌کنم.

هیأت مؤسس «موزه تئاتر» انتخاب‌شده‌اند

معاون هنری وزیر فرهنگ و ارشاد اسلامی با اشاره به شکل‌گیری هیات مؤســـس موزه تئاتر اعلام کرد که هیات‌مدیره و هیئت‌امنای مـــوزه نیز به‌زودی انتخاب و معرفی می‌شوند.

به گزارش ایران تاتر؛ علی مرادخانی معاون هنری وزیر فرهنگ و ارشاد اسلامی درباره وضعیت «موزه تئاتر» و اینکه شکل‌گیری و راه‌اندازی آن در چه مرحله‌ای است گفت: از همان روزهایی که هنوز به معاونت هنری نیامده بودم با دوســـتانی همچون بهـــروز غریب‌پور و محمود عزیزی درباره این موضوع صحبت می‌کردیم که چطور ما ۱۰۰ سال تئاتر داریم ولی جایی برای نگهداری و ارایه اســـناد آن نداریم. ما در موزه موسیقی اسنادی داریم که به درد تئاتر می‌خورد؛ نظیر پیش‌پرده خوانی‌های اســـتاد انتظامی اما در تئاتر فضـــا و مکانی برای نگهداری این اســـناد و مدارک وجود ندارد.وی یادآور شـــد: ما خیلی پیگیری کردیم بلکه بتوانیم ساختمانی را برای راه‌اندازی موزه تئاتر در اختیار بگیریم که این امر میسر نشد. خیلی دوست داشتیم که با شـــهرداری این کار را انجام دهیم و پیگیری هم کردیم، بعضی از شـــهردارهای مناطق هم خیلی همراه بودند اما نتیجه‌ای حاصل نشـــد و سرانجام توسط مهدی شفیعی مدیرکل هنرهای نمایشی ساختمانی را برای این منظور خریداری کردیم.