پیام تاریخ، تمدن و فرهنگ مادستان

روزنامه همدان پیام

یک‌شنبه ● ۲۸ اردیبهشت‌ماه ۱۳۹۳ ● ۱۸ رجب ۱۴۳۵ ● ۱۸ می ۲۰۱۴

سال دهم ● شماره ۲۰۷۰ ● ۸ صفحه ● ۳۰۰ تومان

www.HamedanPayam.com |ISNN: 2322-4665|

آ ۴ وارد جزئیات وقایع اوین نشوید

آ ۴ زمان مذاکرات بعدی مشخص شد

ایران

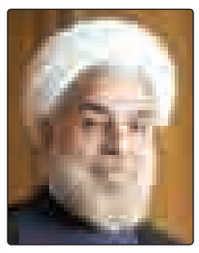

درحوزه فرهنگ هنوز سپر به دستیم

روز ملی ارتباطات بهانه‌ای بود تا روحانی مواضع خود در قبال مسائل فرهنگی از جمله نوع استفاده از شبکه‌های اجتماعی را صریح‌تر بیان کند.

آ ۴

خبر

اعتبارات پدافند غیرعامل در جای خود هزینه شود

معاون عمرانی استاندار همدان گفت: درصدی از اعتبارات عمرانی وزارتخانه‌ها باید در حوزه پدافندهای غیرعامل هزینه شود.

آ ۲

تبریک و تهنیت

جناب آقای مهندس

حمیدرضا متین

انتصاب شایسته حضرتعالی را به سمت

قائم مقام محترم سازمان

صنعت، معدن و تجارت استان همدان

صمیمانه تبریک و تهنیت عرض نموده امید است در سایه الطاف الهی موفق و موید باشید

شرکت فرآورده‌های گوشتی خوراک آفرین (سکالو1)

کارگروه اشتغال باز بر فعال شدن واحدهای تولیدی تأکید کرد

کلید تولید بر قفل رکود

■ استاندار: ۱۰ روزه جواز سرمایه‌گذاری می‌دهیم

آ ۶

آیین افتتاحیه جشنواره ۳۲ در همدان/عکس: آرشیو همدان پیام

امید به بازگشت جشنواره کودک به همدان

آ ۸

پیمانکار جدید معرفی شده است

هگمتانه در انتظار موزه جدید

همدان‌پیام: پس از آغاز هفته میراث فرهنگی از ۲۵ اردیبهشت سال جاری وعده به نمایش درآمدن ٤٤ شیء تاریخی در همدان دوستداران تاریخ و باستان‌شناسی را علاقه‌مند به این بازدید از این اشیای تاریخی کرده است اما زمان اجرای این برنامه در مرحله کنسل و به تأخیر افتاده است.

آ ۸

معاون سیاسی امنیتی:

رسانه راهکار بدهد

همدان‌پیام: قرار بر این است که رسانه‌ها آسیب‌شناسی کنند و نقاط ضعف و قوت کارها را انعکاس دهند و به نوعی نقش یاریگر را بازی کنند. دعوت از رسانه‌ها برای ارائه راهکار در تمامی زمینه‌ها و برنامه‌ریزی برای تحقق شعار سال بخصوص در حوزه فرهنگ، خواسته دیروز کارگروه رسانه استان بود.

آ ۲

پایتخت سفال در انتظار عملی شدن وعده‌ها

همدان‌پیام: رئیس انجمن سفال لالجین، همکاری با رسانه‌های داخلی و خارجی را برای تهیه فیلم‌های مستند از سفالگری در لالجین از جمله پرس تی‌وی، هیسپان تی‌وی و گلی کردستان (عراق)، شبکه ۲، شبکه استانی همدان و شبکه شما خبر داد.

آ ۳

فوتبال محلات کلید خورد

آ ۷

یادداشت روز

ناهمخوانی جایگاه روابط عمومی با اهمیت آن

همدان‌پیام: ۱- دیروز روز ارتباطات و روابط عمومی بود. به همین مناسبت از چند روز قبل سخنرانی و اظهارنظر درباره اهمیت ارتباطات و روابط عمومی و نقش ویژه این ۲ مقوله مدرن در زندگی بشر امروزی آغاز شده و تا چند روز دیگر ادامه خواهد داشت. با این اظهارات دیگر کسی باقی نمی‌ماند که نپذیرد ارتباطات مهم است و روابط عمومی هم خیلی خیلی مهم است، هر چند پیش از این هم کسی شک نداشت که این دو از لوازم زندگی مدرن و سازمانی عصر جدید است.

۲- ارتباطات مهم است اما سرعت اینترنت در ایران به‌گونه‌ای است که با استناد به آن بتوان ثابت کرد که...

آ ۲

تحلیل

اختلافاتی که مانع توافق شد

همدان‌پیام: مذاکرات پایان یافت، رمزگشایی آغاز شد؛ رمزگشایی از ۳ روز مذاکره سخت و نفس‌گیر اما بدون نتیجه هیأت‌های مذاکره کننده ایران و گروه ۵+۱.

نبود پیشرفت در مذاکرات، تمام تصویری بود که عباس عراقچی عضو ارشد هیأت مذاکره کننده جمهوری‌اسلامی ایران پس از ۳ روز مذاکره فشرده میان ایران و گروه ۵+۱ می‌توانست منعکس کند. بر همین اساس از امروز تا دور بعدی مذاکرات مهم‌ترین دغدغه رسانه‌ها دست‌یابی به موارد اختلافی دو طرف برای به دست نیاوردن پیشرفت در مذاکرات خواهد بود.

آ ۴

تبریک و تهنیت

جناب آقای **عباس رجبی**

انتصاب شایسته حضرتعالی را به سمت

مدیرآموزش و پرورش شهرستان فامنین

تبریک عرض نموده امید است در سایه الطاف الهی و مدیریت مدبرانه جنابعالی شاهد رشد و شکوفایی حوزه تعلیم و تربیت این شهرستان باشیم.

مجتمع شهید همت اصله شهرستان فامنین

تبریک و تهنیت

جناب آقای **عباس رجبی**

انتصاب شایسته حضرتعالی را به سمت

مدیرآموزش و پرورش شهرستان فامنین

صمیمانه تبریک و تهنیت عرض نموده امید است در سایه الطاف الهی موفق و سربلند باشید

اداره ورزش و جوانان شهرستان فامنین

تبریک و تهنیت

جناب آقای **عباس رجبی**

انتصاب جنابعالی را به سمت

مدیرآموزش و پرورش شهرستان فامنین

صمیمانه تبریک و تهنیت عرض نموده توفیق و سربلندی جنابعالی را در راه خدمتگزاری به مردم شریف فامنین از خدای سبحان خواستاریم.

مجتمع آیت‌ا... خامنه‌ای قزل‌آباد شهرستان فامنین

تبریک و تهنیت

برادر ارجمند جناب آقای

عباس رجبی

انتصاب شایسته حضرتعالی را به سمت

مدیرآموزش و پرورش شهرستان فامنین

تبریک عرض نموده امید است در سایه الطاف الهی و مدیریت مدبرانه جنابعالی شاهد رشد و شکوفایی حوزه تعلیم و تربیت این شهرستان باشیم.

علیرضا ربانی، مهدی شکری
سعید رزاقی، جواد ربانی
مجتبی اسکندری و سلمان محققی

تبریک و تهنیت

برادر گرامی جناب آقای

عباس رجبی

انتصاب شایسته حضرتعالی را به سمت

مدیر محترم آموزش و پرورش شهرستان فامنین

صمیمانه تبریک و تهنیت عرض نموده امید است در سایه الطاف الهی و در راه خدمت به مردم و نظام مقدس جمهوری اسلامی موفق و سربلند باشید

امیر ترابی، محمد ترابی
محسن عسگری، علی نقوی
رضا فرهادی و محمود دهقان

تبریک و تهنیت

جناب آقای **عباس رجبی**

انتصاب جنابعالی را به سمت

مدیرآموزش و پرورش شهرستان فامنین

صمیمانه تبریک عرض نموده توفیق و سربلندی جنابعالی را در راه خدمتگزاری به مردم شریف فامنین از خدای سبحان خواستاریم.

روابط عمومی و کارکنان آموزش و پرورش شهرستان‌فامنین

تبریک و تهنیت

برادر ارجمندجناب آقای

عباس رجبی

انتصاب بحق و شایسته حضرتعالی را به سمت مدیرآموزش و پرورش شهرستان فامنین صمیمانه تبریک و تهنیت عرض نموده امید است در سایه الطاف الهی موفق و موید باشید

مجتمع صیاد شیرازی فیض‌آباد شهرستان فامنین

تبریک و تهنیت

جناب آقای **عباس رجبی**

انتصاب شایسته حضرتعالی را به سمت

مدیرآموزش و پرورش شهرستان فامنین

صمیمانه تبریک و تهنیت عرض نموده امید است در سایه الطاف الهی موفق و سربلند باشید

مجتمع شهید مفتح زرقان شهرستان فامنین

تقدیر و سپاس

برادر ارجمند جناب آقای مهندس

مجید درویشی

شهردار محترم منطقه ۴ همدان

بدینوسیله از تلاش‌های صادقانه جنابعالی در خصوص ارائه خدمات شهری به اهالی کوی فرهنگیان و بهبود وضعیت این شهرک که بسیار موردتوجه و تقدیر اهالی می‌باشد کمال تشکر و قدردانی را داریم امید است همواره در سایه حضرت حق و در راه خدمت به مردم سربلند و پایدار باشید

هیئت امنای مسجد قمربنی هاشم (ع) کوی فرهنگیان و اهالی محل

تبریک و تهنیت

جناب آقای

فتحعلی حسینی

انتصاب جنابعالی را به سمت

سرپرست فرمانداری شهرستان رزن

صمیمانه تبریک و تهنیت عرض نموده توفیق و سربلندی جنابعالی را در راه خدمتگزاری به مردم شریف رزن از خدای سبحان خواستاریم

شرکت مهر گستر کوریجان عقیلی

تبریک و تهنیت

برادر ارجمند جناب آقای مهندس

حمیدرضا متین

قائم مقام محترم سازمان صنعت، معدن و تجارت استان همدان

بی‌شک انتصاب شما به این سمت نشان از تجربه، تخصص و تعهد شماست

امید است در سایه حضرت حق این انتخاب زمینه رشد و تعالی صنعت، معدن و تجارت استان را فراهم آورد موفق و سربلند باشید

شرکت پوشش رابیتس همدان (جعفر چراغزاده)

اطلاعیه

شهرداری منطقه یک

به منظور تشویق و ترغیب شهروندان محترم که

نسبت به پرداخت به موقع عوارض ملک خود تا پایان شهریورماه

اقدام نمایند به قید قرعه

یک دستگاه پراید

وهمچنین هدایایی از جمله

زیارت حج عمره، زیارت عتبات عالیات و لوازم منزل،

برای کسانی که عوارض مذکور را تا پایان مهرماه جاری پرداخت نمایند اهدا خواهد کرد.

روابط عمومی شهرداری منطقه یک

تبریک و تهنیت

جناب آقای مهندس

حمیدرضا متین

انتصاب شایسته حضرتعالی را به سمت

قائم‌مقام محترم سازمان صنعت، معدن و تجارت استان همدان

صمیمانه تبریک و تهنیت عرض نموده امید است در سایه الطاف الهی و مدیریت مدبرانه جنابعالی شاهد رشد و شکوفایی استان در بخش صنعت، معدن و تجارت باشیم.

شرکت عمران بتن اکباتان

تقدیر و سپاس

استاد ارجمند جناب آقای

یاسر سیف

ریاست محترم و فعال دانشگاه آزاد اسلامی مرکز نهاوند

از پیگیری‌ها و تلاش‌های جنابعالی در حوزه آموزش عالی شهرستان نهاوند نهایت تشکر و قدردانی را نموده و توفیق سربلندی شما را از خداوند متعال خواستاریم.

جمعی از اساتید و دانشجویان دانشگاه آزاد اسلامی مرکز نهاوند

تبریک و سپاس

بدینوسیله از حسن انتخاب شایسته

جناب آقای مهندس سیاری

ریاست محترم سازمان صنعت معدن و تجارت استان همدان

در معرفی جناب آقای

حمیدرضا متین

به سمت

قائم‌مقام محترم سازمان صنعت، معدن و تجارت استان همدان

کمال سپاس و قدردانی را داریم. امید است با تجارب ارزشمند شما عزیزان شاهد رشد و شکوفایی هرچه بیشتر استان باشیم.

شرکت تولیدی و صنعتی فیلتر سرکان

نقل و انتقال مدیران آب استان

همدان‌پیام: امور آب استان همدان با جابه‌جایی بیش از ۳ مدیر با تغییرات گسترده‌ای در سطوح مدیران شهرستانی خود مواجه شده است.

در این جابه‌جایی‌ها، در حکمی از سوی مدیر عامل شرکت آب منطقه‌ای همدان جلیل عبداللهی رئیس اداره منابع آب شهرستان کبودراهنگ به شهرستان فامنین منتقل و به عنوان سرپرست این اداره منصوب شد.

به این ترتیب عبداللهی جای خود را به مجید راشدی، رئیس اداره منابع آب شهرستان اسدآباد داد.

همچنین وحید ترابی که رئیس اداره منابع آب شهرستان بهار بود به جای راشدی با حفظ سمت به اسدآباد منتقل شد.

گفتنی است؛ پیش از این نیز جواد سمیعی و علی‌اصغر بابایی به عنوان رؤسای منابع آب بهار و رزن منصوب شده بودند.

نماینده اسد آباد:

تیم مذاکره‌کننده بر اساس چارچوب منطقی حضور یافت

همدان‌پیام: نماینده مردم اسدآباد در مجلس شورای اسلامی با تاکید بر این که تیم ایران در مذاکرات وین ٤ به خوبی عمل کرد، گفت: تیم مذاکره کننده بر اساس چارچوب منطقی و اصول مشخص در وین حضور یافت.

بهروز نعمتی در عین حال اظهار داشت: در هر مذاکره ای دو طرف به دنبال این هستند که خواسته های خود را محقق کنند، با توجه به بحث هایی که در مجموعه مذاکرات اخیر وجود داشته هر دو طرف مذاکره به دنبال آن هستند که منافع خود را در نظر بگیرند و این موضوع کاملا طبیعی است.

وی با یادآوری اینکه تیم مذاکره کننده ما همواره به دنبال دفاع از حقوق ملت بوده است افزود: در این راستا ممکن است برخی ها به دنبال استفاده از این اوضاع و احوال برای منافع خود باشند ولی برای همگان روشن است که تیم مذاکره کننده همواره در راستای منافع تمام ملت حرکت کرده است.

نماینده مردم اسد اباد در مجلس شورای اسلامی در گفت وگو با ایرنا خاطر نشان کرد: تیم مذاکره کننده از سوی جمهوری اسلامی ایران، تیمی کارشناسی است که سال ها زحمت کشیده است و تاکنون طبق فرمایشات رهبر معظم انقلاب به خوبی عمل کرده است.

نماینده مردم اسدآباد در مجلس شورای اسلامی با تاکید بر این که طولانی شدن مذاکرات به معنای شکست نیست، اظهار داشت: مباحث کارشناسی باید در این راستا بیشتر صورت گیرد تا دو طرف به نقطه مشترک برسند.

آخرین دور مذاکرات ایران و گروه ۱+۵ که از ۲۳ تا ۲٦ اردیبهشت ماه جاری در شهر وین اتریش برگزار شد، بدون «پیشرفت محسوسی» پایان یافت.

این دور از مذاکرات برای ورود طرفین به مرحله نگارش پیش نویس توافق جامع بود که طرفین آن را مذاکراتی «سخت» و «واقعی» خواندند.

سید عباس عراقچی عضو ارشد تیم مذاکره کننده هسته ای ایران در پایان این مذاکرات اعلام کرد که مذاکرات سازنده و کاملا واقعی و جدی بود اما پیشرفت محسوسی صورت نگرفت.

به گفته وی تا طرفین درباره موضوعات اختلافی که بسیار گسترده است، به توافق نرسند، نگارش متن آغاز نخواهد شد.

بر اساس توافق ژنو که ایران و ۱+۵ سوم آذر ماه ۹۲به این توافق با عنوان «برنامه اقدام مشترک» دست یافتند، تا طرفین درباره همه موضوعات توافق نکنند، درباره هیچ چیز توافق نشده است.

معاون سیاسی امنیتی:

رسانه راهکار بدهد

همدان‌پیام: قرار بر این است که رسانه‌ها آسیب‌شناسی کنند و نقاط ضعف و قوت کارها را انعکاس دهند و به نوعی نقش یاریگر را بازی کنند.

دعوت از رسانه‌ها برای ارائه راهکار در تمامی زمینه‌ها و برنامه‌ریزی برای تحقق شعار سال بخصوص در حوزه فرهنگ، خواسته دیروز کارگروه رسانه استان بود.

معاون سیاسی امنیتی استانداری در این کارگروه که سومین جلسه خود را دنبال می‌کرد به نقش رسانه‌ها و انعکاس واقعیت‌ها همراه با ارائه راهکار اشاره کرد.

محمدابراهیم الهی‌تبار حوزه سلامت را مثالی برای بیان دغدغه مردم بیان کرد و از رسانه‌ها خواست هر آنچه هست را از نقاط قوت گرفته تا ضعف عنوان کنند و راهکار بدهند تا در این زمینه دغدغه از دوش مردم برداشته شود.

وی می‌گوید: رسانه‌ها طرح سلامت را تجزیه و تحلیل کنند و ضمن بیان موفقیت‌های طرح، تهدیدهای آن را بازگو کنند تا روند اجرای طرح بهتر و اثرگذارتر شود.

خواسته دیگر این کارگروه پرداختن به شعار سال است که معاون سیاسی معتقد است باید این شعار در حوزه استانی از سوی رسانه‌ها مورد تحلیل قرار گیرد تا بازتاب‌های آن مورد استفاده واقع شود.

وی معتقد است: رسانه باید بگوید در حوزه فرهنگ و اقتصاد باید چه نگاه‌هایی داشته باشد.

محمدابراهیم الهی‌تبار حوزه سلامت را مثالی برای بیان دغدغه مردم بیان کرد و از رسانه‌ها خواست هر آنچه هست را از نقاط قوت گرفته تا ضعف عنوان کنند و راهکار بدهند تا در این زمینه دغدغه از دوش مردم برداشته شود.

فضاهای مازاد ادارات در اختیار رسانه‌ها قرار گیرد

مشکلات رسانه‌های استان در مکان‌های استیجاری و هزینه‌های بالای اجاره نیز مورد بحث قرار گرفت و رئیس خانه مطبوعات همدان خواستار در اختیار قرار دادن فضاهای مازاد ادارات به رسانه‌ها شد.

محمدرضا عارف بیمه خبرنگاران را نیز مطرح کرد و اینکه در حال حاضر فقط تعداد کمی خبرنگار که به‌تازگی وارد عرصه خبر شده‌اند، بیمه نیستند.

به گفته عارف در گذشته خبرنگاران به راحتی بیمه می‌شدند و در بسیاری موارد با پیگیری‌های شخصی خود بنده آنها را بیمه می‌کردیم.

وی ادامه داد: در حال حاضر فیلترهایی برای بیمه خبرنگاران گذاشته شده که آنها را با مشکلاتی در این روند مواجه کرده است.

رئیس خانه مطبوعات همدان با اشاره به تصمیمات جدید دولت در راستای بیمه خبرنگاران افزود: دولت به این نتیجه رسیده بود که این نوع بیمه، شأن خبرنگار را زیر سئوال می‌برد و در راستای اصلاح آن برنامه جدیدی دارد.

وی گفت: یکی از این برنامه‌ها واریز یارانه آنها به حساب سرپرست خبرگزاری است تا خبرنگار خود را بیمه کند.

عارف با بیان اینکه خبرنگاران مشکلات دیگری هم دارند، خاطرنشان کرد: برای رفع این مشکلات به زمان بیشتری نیاز داریم.

وی با اشاره به مساعدت‌های استانداری و بنیاد مسکن درباره مسکن خبرنگاران بیان داشت: رفع این مشکلات پیگیری شده است و منتظر نتیجه هستیم.

رئیس خانه مطبوعات استان همدان از وام وعده داده شده صندوق مهر امام رضا(ع) به خانه مطبوعات خبر داد و گفت: مبلغ این وام ٤۰۰ میلیون تومان است که در نظر داریم آن را بین ۳۹ رسانه همدان تقسیم کنیم.

عارف با اشاره به استیجاری بودن مکان‌های رسانه‌ها گفت: در جلسه‌ای با استاندار مطرح شد تا یکی از مکان‌های دولتی که بلااستفاده است، در اختیار جامعه رسانه قرار گیرد تا به حق و حقوق خبرنگاران بیشتر رسیدگی شود.

معاون سیاسی استانداری هم در پاسخ به مشکل بیمه خبرنگاران، پیگیری را بر عهده خانه مطبوعات و مجموعه فرهنگ و ارشاد اسلامی استان دانست و خاطرنشان کرد: اگر این موضوع در داخل استان قابل حل بود سریع باید پیگیری شود در غیر این صورت با معاونت مطبوعاتی وزارت فرهنگ و ارشاد مشکل بیمه خبرنگاران را مطرح خواهیم کرد.

البته الهی‌تبار به نداشتن آمار دقیقی از تعداد خبرنگاران استان هم اشاره داشت و گفت: مجموعه فرهنگ و ارشاد اسلامی باید آمار دقیق از جامعه رسانه‌ها را جمع‌آوری کند تا با مشخص بودن جامعه هدف برای روز ۱۷ مردادماه برنامه‌ریزی‌های لازم انجام شود.

معاون عمرانی استانداری:

اعتبارات پدافند غیرعامل در جای خود هزینه شود

همدان‌پیام: معاون عمرانی استاندار همدان گفت: درصدی از اعتبارات عمرانی وزارتخانه‌ها باید در حوزه پدافندهای غیرعامل هزینه شود.

محمودرضا عراقی در شورای پدافند غیرعامل استان همدان با بیان اینکه بحث پدافند غیرعامل از نظر تئوری خیلی سابقه طولانی ندارد، اظهار داشت: این مهم در زمینه عملیاتی به صورت سنتی فعالیت‌هایی داشت اما در صدد هستیم بهترین عمل را با کمترین هزینه و در بازه زمانی خاصی به انجام برسانیم که این امر باید سیستمی شود.

وی با تأکید بر اینکه در همه زمان‌ها باید درگیر مسائل بحرانی بود و در این زمینه چاره‌اندیشی کرد، بیان کرد: پدافند غیرعامل به هرگونه اقدام غیرمسلحانه برای دفاع اطلاق می‌شود و با این وصف باید مراقبت کنیم تا همه فعالیت‌های استانی با نگاه به پدافند غیرعامل انجام شود.

معاون عمرانی استاندار همدان با بیان اینکه در دستورالعمل‌ها باید نگاه پدافندی لحاظ شود، افزود: بر این مبنا می‌توان اقدامات شایان توجهی رقم زد و به خوبی در تهدیدات دفاع کرد و امر پیشگیری را نیز مورد توجه قرار داد.

وی با بیان اینکه در زمینه پدافند غیرعامل اولویت‌ها، حساسیت‌ها و مراکز حساس باید شمرده شوند، تأکید کرد: دبیرخانه پدافند غیرعامل استان باید متخصص و قوی باشد تا بتواند همه کارگروه‌های زیرمجموعه را مدیریت کند.

عراقی با اشاره به دستورالعمل شورای پدافند غیرعامل خاطرنشان کرد: در شرح وظایف این موضوع، آنگونه که باید تعریف نشده و بسیاری از وظایف کارگروه‌های زیرمجموعه هم‌پوشانی دارد که این موارد باید بررسی و احصا شود.

وی با بیان اینکه هیچ مشاوری نمی‌تواند به اندازه کارگروه به شورای پدافند غیرعامل راهبرد نشان دهد، گفت: کارگروه‌ها خود باید کلیات را مشخص کنند و در پشتیبانی شهری نیز باید بدانیم که همه ظرفیت‌ها در یک نقطه متمرکز نشود.

معاون عمرانی استاندار همدان با تأکید بر لزوم تعیین شرح خدمات کلی هر کارگروه از پدافند غیرعامل به نقش ویژه کارگروه‌ها در این زمینه اشاره کرد و افزود: این موارد باید در قالب چارچوب انجام شود تا انسجام هدف شکل گیرد.

وی اظهار داشت: از جمله موارد مهم دیگر پایداری اعتبارات است که بر این مبنا درصدی از اعتبارات عمرانی وزارتخانه‌ها باید در حوزه پدافندهای غیرعامل هزینه شود.

عراقی با اشاره به اینکه مقرر شده بود درصدی از اعتبارات عمرانی در حوزه پدافند غیرعامل هزینه شود؛ خاطرنشان کرد: این مهم از سال ۸۷ محقق نشد. وی اضافه کرد: تا زمانی که اعتبارات حوزه پدافند از محل جاری باشد این امر محقق نخواهد شد.

معاون عمرانی استاندار همدان گفت: بر این مبنا باید اعتبارات این حوزه از بخش عمرانی تأمین و در نظر گرفته شود.

تدوین سند جامع نقاط حساس همدان

در ادامه معاون سیاسی امنیتی استاندار همدان بر لزوم تدوین سند جامع نقاط حساس استان همدان در حوزه پدافند غیرعامل تأکید کرد.

به گزارش فارس، محمدابراهیم الهی‌تبار با اشاره به اهمیت بی‌بدیل پدافند غیرعامل در پیشگیری و آمادگی استان در مواجهه با تهدیدات دشمن اظهار داشت: در این راستا باید به تجربیات استان‌هایی که در این زمینه بهتر عمل کرده‌اند توجه ویژه‌ای شود.

وی با اشاره به اهمیت تقویت همه‌جانبه دبیرخانه پدافند غیرعامل استان افزود: در این راستا نیروهایی که می‌توانند اثرگذار باشند؛ باید دخیل بوده و نظر بدهند تا پس از بررسی و نتیجه نهایی امور به نحو بهتری پیش رود.

معاون استاندار همدان با بیان اینکه انجام همه امور در زمینه پدافند غیرعامل نیاز به اعتبار ندارد، گفت: در این‌باره برنامه‌ریزی‌ها از جمله امور مهمی است که در مرحله انجام نیاز به هزینه ندارد و به خوبی انجام خواهد شد.

وی با اشاره به درخواست اعضای کارگروه مبنی بر لزوم اختصاص یک تا ۲ درصد از بودجه عمرانی استان به پدافند غیرعامل، بیان داشت : این موضوع پیگیری خواهد شد.

مدیرکل پدافند غیرعامل همدان نیز گفت: نقاط ضعف و نقاط قوت استان همدان در زمینه پدافند غیرعامل شناسایی شده و پیگیری می‌شود.

رحیم الوندی با اشاره به سخن رهبری مبنی بر اینکه امروز ضرورت پدافند غیرعامل باید برای مسئولان شناخته شده باشد و کوشش مسئولان امر در این‌باره کار را پیش می‌برد، اظهار داشت: امیدواریم این راهبرد در استان همدان نیز مورد توجه مسئولان قرار گیرد و مسئولان با همین نگاه به پدافند غیرعامل امور را پیش ببرند.

وی که به تازگی به سمت مدیرکل پدافند غیرعامل استان منصوب شده، افزود: در مدت فعالیتی خود مطالعات مختلفی در زمینه پدافند غیرعامل همدان داشته‌ام متوجه شدیم که همدان در این زمینه جزو استان‌های درجه ۲ کشور بوده است.

مدیرکل پدافند غیرعامل همدان با بیان اینکه از سال ۸۲ تشکیل پدافند غیرعامل مطرح شده، خاطرنشان کرد: در چارت سازمانی این تشکل به اداره کل ارتقا یافت و بر این اساس نیز اقداماتی انجام شده اما این اقدامات کافی نبوده است.

وی ادامه داد: در دفاع غیرعامل باید به‌گونه‌ای عمل کنیم که اگر تهدیدی از سوی دشمن انجام شود آسیب‌ها را خصوصاً در حوزه انسانی به حداقل برسانیم.

مدیرکل پدافند غیرعامل همدان با اشاره به اهمیت فرهنگ‌سازی در زمینه پدافند غیرعامل در استان، تأکید کرد: در راستای فرهنگ‌سازی در این‌باره تعامل سازنده‌ای با سپاه و بسیج صورت گرفته تا بتوانیم از ظرفیت‌های این دو در زمینه نهادینه‌سازی فرهنگی پدافند غیرعامل استفاده کنیم.

یادداشت روز

ناهمخوانی جایگاه روابط عمومی با اهمیت آن

رضا ولیان تابش

همدان‌پیام: ۱- دیروز روز ارتباطات و روابط عمومی بود. به همین مناسبت از چند روز قبل سخنرانی و اظهارنظر درباره اهمیت ارتباطات و روابط عمومی و نقش ویژه این ۲ مقوله مدرن در زندگی بشر امروزی آغاز شده و تا چند روز دیگر ادامه خواهد داشت.

با این اظهارات دیگر کسی باقی نمی‌ماند که نپذیرد ارتباطات مهم است و روابط عمومی هم خیلی خیلی مهم است، هر چند پیش از این هم کسی شک نداشت که این دو از لوازم زندگی مدرن و سازمانی عصر جدید است.

۲- ارتباطات مهم است اما سرعت اینترنت در ایران به‌گونه‌ای است که با استناد به آن بتوان ثابت کرد که در ایران ارتباطات بخصوص از نوع مجازی چندان هم مهم نیست و حداقل تا ۲ سال دیگر که وعده افزایش سرعت اینترنت داده شده، ارتباطات مجازی چندان هم اهمیت ندارد و مانور رفع فیلتر و... هم برای دلخوشی است. وقتی زیرساخت نباشد حالا فیلتر چه نقشی در محدودیت ارتباط دارد؟!

۳- در این مدت همه از مهم بودن کار روابط عمومی و نقش آن در تداوم و ایجاد ارتباطات جدید خواهند گفت و این موضوع باعث خواهد شد انتظار از روابط عمومی‌ها افزایش پیدا کند و از فردا همه دلایل برآورده نشدن انتظارات، روابط عمومی‌ها باشند هر چند پیش از این نیز بود و در خاطرات فعالان قدیمی روابط عمومی نمونه‌های فراوانی از آن قابل دریافت است. اما قرار است همه واقع بین باشیم و انتظارات را با واقعیات و اختیارات منطبق کنیم.

٤- روابط عمومی در ایران ناقص متولد شده است و به همین دلیل هرگز یک روابط عمومی کامل در یک نهاد یا سازمانی قابل مشاهده و فعالیت دیده نخواهد شد حتی بهترین و روابط عمومی‌های نمونه نیز از این نقص مادرزادی روابط عمومی در ایران رنج می‌برند و اگر نمونه می‌شوند با اغماض‌هایی است که لازمه کار در روابط عمومی است.

۵- روابط عمومی در ایران با صفت زائد بین‌الملل عجین است در صورتی که هیچ اقدامی در امور بین‌الملل متوجه اکثر روابط عمومی‌ها نیست. امور بین‌الملل شاید با در نظر گرفتن نقش ارتباطاتی روابط عمومی‌ها برای آنها در نظر گرفته شده باشد، اما گذشت زمان نشان داده که واحدهای دیگر سازمان‌ها بین‌المللی‌تر از روابط عمومی هستند و محوریت امور بین‌الملل با آنهاست و روابط عمومی‌ها در کنار آنها وظایف سنتی خود را به خوبی انجام خواهند داد.

٦- روابط عمومی مهم است و باید نقش خود را در ارتباطات و اطلاع‌رسانی و تشریفات و... به خوبی ایفا کند، اما ساختار سازمانی روابط عمومی‌ها حکایت از ضعف منابع انسانی در این نهادها دارد.

به لحاظ تشکیلاتی روابط عمومی‌ها آنقدر تشریفاتی است که در اکثر دستگاه‌ها قائم به فرد است و چارت آن یک نفره تعریف شده است.

در حاکمیتی‌ترین دستگاه این نهاد مهم ٤ نفره تعریف شده است، هر چند وظایفی که انتظار آن می‌رود با ۲۰ نفر نیروی متخصص هم قابل پاسخگویی نیست.

۷- روابط عمومی‌ها باید اطلاع‌رسانی کنند اما به دلیل بی‌توجهی در استخدام‌ها به این موضوع مجبور می‌شوند از نیروهای زبده رسانه‌ها برای پوشاندن ضعف خود استفاده کنند و این اقدام سبب خالی شدن رسانه‌ها از خبرنگاران آینده‌دار و خراب شدن آینده خبرنگاران با قراردادهای ناامیدکننده می‌شود.

۸- ارتباطات و روابط عمومی مهم است اما هنوز تا رسیدن به جایگاهی که این اهمیت را نشان بدهد، راهی دراز در پیش است.

یادداشت

در مدیریت منابع دقت شود

همدان‌پیام: استفاده بهینه از منابع، فرصت‌ها و ظرفیت‌های موجود در ابعاد مختلف مادی و معنوی از جمله ضرورت‌های توسعه پایدار است که به طور معمول در جوامع پیشرفته جهان مورد توجه قرار گرفته است.

نقطه مقابل این وضعیت، بی‌توجهی به منابع و یا ضعف در مدیریت آن است که نه‌تنها اجازه بهره‌گیری از منابع را در زمان خود نمی‌دهد؛ بلکه موجب از دست رفتن فرصت‌هایی می‌شود که برای جامعه ارزشمند است و ارتباط مستقیم با توسعه دارد.

استان همدان از جمله استان‌هایی است که دارای منابع و ظرفیت‌های ارزشمند مادی و معنوی است و البته بخشی از این منابع همچنان به صورت بالقوه مانده و هنوز نتوانسته‌ایم استفاده لازم را در رشد و شکوفایی استان ببریم. ضمن اینکه در سال‌های گذشته فرصت‌های مهم و گرانبهایی نصیب استان شده که از اهمیت بالایی نیز برخوردار بوده‌اند و موجب رشد و تحرک در حوزه‌های مختلف نیز شده است.

اینکه از فرصت‌های پیش آمده چقدر بهره برده‌ایم و یا از منابع بالقوه فراوانی که در اختیار داریم تا چه میزان در راستای رشد و توسعه استان استفاده شده است، موضوع مهمی است که پرداختن به آن نیازمند بررسی‌های دقیق کارشناسی است. هرچند نمی‌توان انکار کرد که آثار و نتایج مهمی در دوره‌های مختلف و به واسطه فرصت‌هایی که ایجاد شده است، نصیب استان شده و تلاش‌های زیادی در بهره‌گیری درست از منابع انجام گرفته است. اما این واقعیت نیز انکارشدنی نیست: از ظرفیت‌ها و منابع موجود استان به درستی و به طور کامل استفاده نشده است که اگر چنین بود، وضعیت استان متفاوت از شرایط کنونی می‌شد. البته این مسأله ریشه در عوامل مختلفی دارد که شاید نبود برنامه‌ریزی درست و یا مدیریت ضعیف منابع یکی از مهم‌ترین آنها باشد.

در خصوص از دست دادن فرصت‌ها و یا استفاده ناکافی از آنها نیز همین عوامل دخیل هستند و مدیریت نادرست و یا بی‌توجهی به اهمیت بالای فرصت‌ها در گذشته، موجب فرصت‌سوزی نیز شده است. در حالی که در استانی چون همدان که حرکت رو به رشد آن آنطور که باید از سرعت لازم برخوردار نبوده و هنوز هم کارهای انجام نشده فراوانی در بخش‌های گوناگون وجود دارد. باید به دنبال فرصت‌سازی بود نه اینکه از فرصت‌های موجود نیز استفاده درستی نکرد.

به هر حال در استان پرظرفیت و مهمی چون همدان نه‌تنها باید در راستای استفاده درست از منابع تلاش فراوانی شود و با مدیریت درست منابع، شرایط رشد و توسعه آن فراهم بشود، بلکه لازم است حرکت‌ها و اقدامات به‌گونه‌ای باشد که از فرصت‌ها درست استفاده شود؛ چراکه اهمیت توسعه استان ایجاب می‌کند که قدر فرصت‌ها را بدانیم و اجازه ندهیم عوامل مختلف سبب هدر رفتن منابع شده و فرصت‌های گرانبهایی را که سخت بدانها نیاز داریم از دست برود.

خبـر

رجبی رئیس آموزش‌وپرورش فامنین شد

همدان‌پیام: در مراسمی عباس رجبی به عنوان رئیس آموزش‌وپرورش فامنین معرفی و از زحمات علی رستمی قدردانی شد.

حجت‌الاسلام محسن ثابتی، امام‌جمعه فامنین، در این مراسم به شغل شریف معلمی و امر آموزش‌وپرورش اشاره کرد و گفت: جامعه بدون آموزش‌وپرورش مانند تن بدون قلب است؛ چراکه مدیران امروز تربیت‌یافتگان در کلاس‌های درس دیروز هستند و این آموزش‌وپرورش است که آینده یک جامعه را می‌سازد.

خزائی معاون متوسطه آموزش‌وپرورش استان همدان نیز اهتمام به آموزه‌های دینی و تأسی گرفتن از بیانات رهبری نظام را در امر آموزش‌وپرورش ضروری دانست و گفت: تعامل مؤثر با مسئولان شهرستان اعتدال‌گرایی و تقویت روحیه امید و پویایی و نشاط در بین فرهنگیان و دانش‌آموزان باید مورد توجه ویژه قرار گیرد.

مدیر جدید آموزش‌وپرورش شهرستان فامنین هم امید به خداوند و ائمه اطهار(ع) و احترام به همه دیدگاه‌ها و نظرات را اولویت کاری خود عنوان کرد و برای رفع دغدغه‌های خانواده‌ها و فرهنگیان، خرد جمعی و استفاده از نظرات صاحبنظران عقلانیت و تدبیر، ساماندهی منابع انسانی، ارتقای کیفیت آموزشگاهی، مدیریت بر منابع، استفاده از مدل‌های جدید و هوشمندانه، انسجام درونی و مشارکت‌پذیری را سرلوحه کاری خود بیان کرد.

گفتنی است؛ عباس رجبی دارای مدرک کارشناسی ارشد مدیریت و از رزمندگان دوران دفاع مقدس و دارای ۲۳ سال خدمت بوده و مدیر و معاون آموزشی، رئیس سازمان دانش‌آموزی فامنین، مدیر کانون، مسئول ستاد نماز جمعه فامنین و تدریس در دانشگاه‌های پیام نور و آزاد اسلامی را در سابقه کاری خود دارد.

به کارگیری ظرفیت خانه نخبگان بسیج در مدیریت شهری

همدان‌پیام: رئیس کمیسیون اقتصاد، سرمایه‌گذاری و گردشگری شورای‌اسلامی شهر همدان بر لزوم بهره‌گیری از ظرفیت‌های خانه نخبگان بسیج همدان در امر مدیریت شهری تأکید کرد.

علی رضایی در جلسه کمیسیون اقتصاد، سرمایه‌گذاری و گردشگری شورای‌اسلامی شهر همدان با بیان این مطلب افزود: مدیریت شهری همدان باید ارتباط مستمر و همه‌جانبه‌ای با خانه نخبگان بسیج داشته باشد.

رضایی با اشاره به فعالیت خانه نخبگان بسیج بیان کرد: با توجه به اینکه شناسایی موانع توسعه و پیشرفت استان از اهداف تأسیس این نهاد است؛ بر این اساس استفاده از ظرفیت آن در امر مدیریت شهری بسیار موثر خواهد بود.

وی از سازمان علمی پژوهشی و فناوری بسیج خواستار پرداختن به مسائل و مشکلات شهری در امر خدمت‌رسانی هرچه بهتر به شهروندان شد.

رئیس کمیسیون اقتصاد، سرمایه‌گذاری و گردشگری شورای‌اسلامی شهر همدان همچنین در مورد تعیین تکلیف نهایی پروژه بازار سینا گفت: تکمیل این پروژه از تعهدات شهرداری است که در حال حاضر در دست پیگیری است.

شنیـده

shenide@hamedanpayam.com

۱- زمان برگزاری همایش سرمایه‌گذاری مشخص شده است. گفته می‌شود این همایش قرار است مردادماه برگزار شود. گویا دومین همایش بزرگ سرمایه‌گذاران استان قرار است با برنامه‌ریزی گسترده همراه شود. گفته می‌شود اولویت بر حضور سرمایه‌گذاران بومی و همدانی‌های خارج از استان در این همایش گذاشته شده است.

۲- مدیرکل نوسازی مدارس همدان تغییر می‌کند. شنیده شده ابراهیم امینی‌فرد به‌زودی از این اداره تودیع و تیموری جانشین وی شود. گفته می‌شود تیموری از مدیران با سابقه استانداری و شهرداری است.

۳- مدیرکل حفظ آثار دفاع مقدس تودیع می‌شود. گفته می‌شود زمردیان به‌زودی از این نهاد تودیع و جایگزین وی به‌زودی معرفی خواهد شد. گویا جانشین زمردیان نیز از مجموعه نیروهای مسلح خواهد بود.

٤- امکانات جدیدی برای غار علیصدر پیش‌بینی شده است. گفته می‌شود برای این مکان توریستی قرار است امکاناتی چون هتل، پارکینگ سقف و شهر بازی احداث شود. گویا هتل پیش‌بینی شده برای این مکان ٤ ستاره بوده و قرار است در مساحت ۲ هکتار ساخته شود. گفته می‌شود برای شهر بازی این مجموعه نیز ٦ هکتار زمین پیش‌بینی شده است.

۵- برای فرودگاه همدان پرواز روزانه پیش‌بینی شده است. گویا قرار است پرواز همدان به تهران هر روزه برقرار شود. گفته می‌شود که شرکت هواپیمایی تفتان قرار است عهده‌دار این پروازها شود. گویا شخص استاندار حمایت ویژه‌ای نسبت به برقراری این پرواز دارد.

خبـر

افتتاح سومین جشنواره استانی "حرکت" در همدان

همدان‌پیام: سومین جشنواره استانی حرکت با حضور ٤٦ انجمن علمی دانشجویی استان همدان در دانشگاه بوعلی همدان افتتاح شد.

معاون فرهنگی اجتماعی دانشگاه بوعلی در مراسم افتتاح سومین جشنواره استانی حرکت ضمن ابراز خرسندی از برگزاری این جشنواره برای سومین سال متوالی، اظهار داشت: خوشبختانه انجمن‌های علمی در سال‌های گذشته فعالیت‌های خوبی انجام داده‌اند.

حسن رضوان با بیان اینکه افزایش کیفی در سطح فعالیت‌های انجمن‌های علمی سبب شد تا این انجمن‌ها در دانشگاه تقویت شوند؛ بیان کرد: انجمن‌های علمی دانشجویی استان همدان با افزایش سطح کیفی خود توانست در سطح انجمن‌های کشور بدرخشد.

وی با بیان اینکه امروزه جایگاه دانشگاه جایگاه بسیار رفیعی است، ادامه داد: از همه دانشجویانی که با شور و نشاط و علاقه در انجمن‌ها فعالیت می‌کنند و از افرادی که در جشنواره بخشی از فعالیت‌های خود را به نمایش گذاشته‌اند، تشکر می‌کنم.

به گزارش مهر، دبیر اجرایی جشنواره استانی حرکت در ادامه با بیان اینکه در بخش خارج از دانشگاه بوعلی، دانشگاه‌های نهاوند، تویسرکان، پارک علم و فناوری، شرکت‌های فناور پارک علم و فناوری، بنیاد نخبگان و دانشگاه پیام‌نور در این جشنواره شرکت کرده‌اند، عنوان کرد: این جشنواره در راستای ارائه دستاوردهای دانشجویان در سال جاری برگزار شده است.

صالح جهانگردی با بیان اینکه جشنواره استانی حرکت امروز آغاز شد، افزود: این جشنواره در روز ۳۰ اردیبهشت به کار خود پایان می‌دهد و در روزهای ۲۸ و ۲۹ اردیبهشت پذیرای علاقه‌مندان است.

۱۷ درصد جمعیت همدان مبتلا به فشار خون هستند

همدان‌پیام: کارشناس بیماری های غیر واگیر مرکز بهداشت استان همدان گفت:طبق آمار به دست آمده از چهار دوره پیمایش ملی ۱۷ درصد جمعیت استان همدان مبتلا به فشار خون هستند.

امید ساعتچی در گفتگو با ایرنا افزود: هم اکنون از هر پنج بزرگسال در همدان یک نفر به بیماری فشارخون بالا مبتلا است و حدود یک میلیارد نفر نیز در جهان از این بیماری رنج می برند. وی اظهار داشت:شعار امسال روز جهانی بهداشت "از مقدارفشار خون خود مطلع باشید" می باشد و توصیه شده است که افراد فشار خون خود را با توجه به چهار نکته کلیدی همواره کنترل کنند. وی ادامه داد: انجام ورزش سبک روزانه، پرهیز از مصرف زیاد نمک جهت کاستن از حجم خون و کاهش برون ده قلبی، پرهیز از سیگار و مصرف کمتر چربی ها جهت جلوگیری از آسیب و مقاومت عروق از جمله راه های کنترل فشار خون است.

اخبار برگزیده

اولویت، خارج کردن تویسرکان از بن‌بست

تویسرکان- خبرنگار همدان‌پیام: مسئولان اجرایی شهرستان تویسرکان هر هفته به صورت مسجد گردشی در یکی از مسجد محله‌ها حاضر می‌شوند که هفته گذشته در مسجد شهرک قائم(عج) به بررسی مشکلات این شهرک پرداختند.

نماینده مردم تویسرکان در مجلس شورای اسلامی در این نشست گفت: در این مسجد وعده داده بودم که برای خارج کردن تویسرکان از بن‌بست تلاش کنم که تاکنون با فعالیت‌هایی که انجام شده و آمارهایی که وجود دارد، این مهم تحقق یافته است.

محمدمهدی مفتح ادامه داد: در نخستین روزهای کاری بدون وقفه با نیکزاد وزیر راه‌وشهرسازی وقت جلسه‌ای داشتم که نتیجه آن تعهداتی بود که در زمینه راه‌های ارتباطی به ما دادند.

وی اظهار داشت: راه ارتباطی تویسرکان- همدان که از مسیر گنجنامه می‌گذرد در حال بررسی است که در صورت تأیید کمیسیون ماده ۲۱۵ آن را نیز به مرحله اجرا می‌رسانیم.

فرمانده تویسرکان نیز گفت: مدیریت شهر تک‌محوری نیست و باید تمام مسائل و مشکلات شهر را با هم پیش برد ولی فضای اجتماعی و فضای کسب‌وکار و اشتغال را به هر نحو ممکن در اولویت قرار می‌دهم.

سید مهرداد موسوی با اشاره به کاهش ۲۵ درصدی جمعیت شهرستان ادامه داد: یکی از اصلی‌ترین مشکلات که موجب مهاجرت افراد وکاهش جمعیت شهر شده، نبود اشتغال و درآمد کافی است.

وی اظهار داشت: عمده‌ترین درخواست‌ها تأسیس شعبه بانک یا سیستم عابربانک بود که امیدواریم یکی از بانک‌ها به‌زودی در شهرک قائم(عج) شعبه‌ای ایجاد کنند.

۳۵۰ هکتار کشت خیار در نهاوند

نهاوند- خبرنگار همدان‌پیام: مدیر جهاد کشاورزی شهرستان نهاوند از ۳۵۰ هکتار سطح زیرکشت خیار در شهرستان نهاوند به عنوان قطب صیفی‌کاری در استان خبر داد و گفت: این میزان سطح زیرکشت برای هزار و ۲۳۵ نفر اشتغال‌زایی داشته است.

احد ظفری با بیان اینکه سطح زیرکشت خیار، نسبت به سال قبل افزایش و کاهش نداشته است، افزود: از مجموع ۳۵۰ هکتار سطح زیرکشت خیار پیش‌بینی می‌شود، ۱۷ هزار و ۵۰۰ تن خیار برداشت شود که به دلیل کیفیت بالا این محصول، خیار نهاوند علاوه بر نیاز شهرستان، به استان‌های مجاور هم صادر می‌شود.

وی با توجه به آغاز کشت چغندر در نهاوند اظهار داشت: ۳۰۰ هکتار از اراضی نهاوند زیرکشت چغندرقند رفته است که پیش‌بینی می‌شود از این میزان سطح زیرکشت، ۱۱۰ هزار تن تولید چغندرقند داشته باشیم.

همایش ترویج فرهنگ کار و اشتغال در بهار

بهار- خبرنگار همدان‌پیام: مشاور امور بانوان فرماندار بهار از برگزاری همایش بزرگ ترویج فرهنگ کار و اشتغال در خانواده و رونق اقتصادی در این شهر خبر داد.

ندا محبی با بیان اینکه رفع مشکلات موجود در حیطه اشتغال جوانان همت همگانی می‌طلبد، گفت: بر اساس بررسی‌های به عمل آمده عمده مشکلات مربوط به بیکاری و اشتغال علاوه‌بر حجم جمعیت به نگرش‌های نادرست و باورهای اشتباهی که در بین خانواده‌ها و جوانان رواج دارد، بازمی‌گردد.

به گفته وی، هنوز در جامعه ما برای مشاغل دولتی یا همان شغل کارمندی و یا مشاغلی با درآمدهای خیلی بالا بیشتر از مشاغل دیگر ارزش و اهمیت قائل می‌شوند و شاید این فرهنگ نادرست مهم‌ترین علت نبود گرایش نسل جوان به اشتغال در هر حوزه‌ای و به تبع آن افزایش درصد بیکاری در بین این نسل باشد.

محبی با اشاره به اینکه اصول اساسی کسب‌وکار در جامعه نهادینه نشده است، اظهار داشت: تولید محصول، ارزش افزوده، خلاقیت، نوآوری و سایر معیارهایی که یک شغل استاندارد باید داشته باشد، هنوز در بین معیارهای انتخاب شغل برای مردم ما نهادینه نشده است؛ چراکه همچنان مشاهده می‌کنیم غریب به اتفاق جوانان بهترین شغل را برای خود پشت میزنشینی تصور می‌کنند تا اینکه تمایل داشته باشند از توانایی و استعداد خود در عرصه‌های مربوطه استفاده کنند.

وی گفت: امور بانوان فرمانداری شهرستان و دفتر نمایندگی مجلس شورای اسلامی با مشارکت جمعی از دستگاه‌های اجرایی نسبت به برگزاری همایشی تحت عنوان «ترویج فرهنگ کار و اشتغال در خانواده و رونق اقتصادی» اقدام کرده تا بتواند به نسل جوان این مهم را که می‌توان با کمترین امکانات فقط با استفاده از استعداد و توانمندی‌های موجود در خود و دیگران مشغول به‌کار شد، اطلاع‌رسانی کنند.

محبی اظهار داشت: تصحیح نگرش افراد جامعه به‌ویژه بانوان نسبت به اشتغال، تغییر باورهای جوانان در خصوص اینکه کار مطلوب تنها کار اداری و دولتی نیست، تعمیق و تحکیم باورهای اعتقادی مردم نسبت به فرهنگ کار و تلاش و پرهیز از راحت‌طلبی و هدف‌گرایی از جمله اهداف برگزاری این همایش است.

وی از برگزاری همایش «ترویج فرهنگ کار و اشتغال در خانواده و رونق اقتصادی» در یکم خرداد امسال در بهار خبر داد.

۲۵ میلیارد برای اشتغالزایی در کبودراهنگ

همدان‌پیام: فرمانده قرارگاه بسیج سازندگی کبودراهنگ از پرداخت ۲۵ میلیارد ریال تسهیلات برای اشتغالزایی در کبودراهنگ خبر داد.

رجبعلی نوروزی در گفتگو با فارس گفت: بیش از ۲۵ میلیارد ریال تسهیلات برای ایجاد اشتغال در شهرستان کبودراهنگ در سال ۹۲ پرداخت شده است.

وی گفت: این میزان اعتبار در راه‌اندازی و تولید کارگاه‌های ورمی‌کمپوست، پرورش قارچ، پرورش ماکیان، حمایت از واحدهای گلخانه‌ای، احداث استخرهای بتنی پرورش‌ماهی، قالیبافی، خیاطی و مشاغل خانگی، پروژه محرومیت‌زدایی، ساخت خانه عالم، ساخت حمام، غسالخانه، کمک به ساخت مسجد و حسینیه، رنگ‌آمیزی مدارس، ساماندهی گلزار شهدا استفاده شده است. نوروزی بیان داشت: در این راستا با راه‌اندازی طرح‌های زودبازده، همدان رتبه اول در کشور و کبودراهنگ رتبه اول در استان را دارد که در این راستا می‌توان به برگزاری همایش‌های اقتصاد مقاومتی، آموزش افراد در حرفه خاص، فعالیت در زمینه‌های اشتغالزایی و کارآفرینی بسیجیان اشاره کرد.

پایتخت سفال در انتظار عملی شدن وعده‌ها

لالجین- خبرنگار همدان‌پیام: رئیس انجمن سفال لالجین، همکاری با رسانه‌های داخلی و خارجی را برای تهیه فیلم‌های مستند از سفالگری در لالجین از جمله پرس تی‌وی، هیسپان تی‌وی (به زبان اسپانیایی) و گلی کردستان (عراق)، شبکه ۲، شبکه استانی همدان و شبکه شما خبر داد.

محمد سلیمی که در انجمن هنری سفال و سرامیک لالجین با شهردار و اعضای شورای شهر لالجین دیدار داشتند، افزود: این انجمن برای ارتقای سطح هنری سفال لالجین نیاز به حمایت مسئولان دارد تا در مراحل اجرایی بهتر عمل کند و پیشنهاد دادند که شهرداری یکی از کارگاه‌های سنتی سفالگری لالجین را از مالک آن خریداری کرده و به عنوان کارگاه نمونه و خانه سفال، پذیرای میهمانان و مسافران مشتاق به سفال و سفالگری باشد.

تشکیل کمیته‌های پنجگانه در انجمن

دبیر انجمن هنری سفال و سرامیک لالجین نیز از برنامه‌ها و عملکردهای انجام شده در مدت ۲ سال اخیر گزارشی ارائه کرده و گفت: تشکیل کمیته‌های پنجگانه در این انجمن برای بررسی هر چه بهتر امور و مسائل موجود در زمینه سفال و سرامیک لالجین باید اقدام شود.

محمد بهمنی ادامه داد: حضور فعال در چند نمایشگاه صنایع‌دستی در داخل و خارج از استان با هدف معرفی هنر صنعت سفالگری، ساخت کتیبه و نقاشی بر روی سفالینه، برگزاری چند همایش و جشنواره استانی در لالجین با هدف ارتقای کیفیت محصولات سفالین و سرامیکی شهر در زمینه بدنه و لعاب، بسته‌بندی تولیدات، بازیافت مطلوب ضایعات سفال و سرامیک از جمله فعالیت‌های این انجمن بوده است.

لالجین را به جایگاه واقعی خود نزدیک کنیم

جواد حسینقلی‌پور از اعضای هیأت مدیره انجمن در ادامه به تجربه برقراری نمایشگاه و کارگاه منتخب سفال در ایام عید نوروز امسال و مشابه چنین نمایشگاهی در مجموعه صنایع‌دستی لالجین در سال ۸۸ اشاره کرد که با استقبال خوب گردشگران همراه بود.

وی با توجه به اینکه وجود چنین مکان‌هایی که با استقبال خوب مسافران همراه بوده است، بر ضرورت راه‌اندازی سایت سفال لالجین تأکید دارد که هم به نفع تولیدکنندگان سفال و هم مسافران خریدار محصولات سفال است.

حسینقلی‌پور افزود: یکی دیگر از مواردی که باید به آن توجه کرد، وجود ضایعات سفال و سرامیک است که تجمع این ضایعات رفته‌رفته به فاجعه بدل خواهد شد؛ بخصوص قالب‌های گچی که علاوه بر زشت کردن طبیعت زیبای منطقه، همراه با بارش نزولات آسمانی، جذب آب‌های زیرزمینی شده که برای محیط‌زیست نیز بسیار مضر خواهد بود.

وی با اشاره به اینکه فقط درصد اندکی از گردشگرانی که از علیصدر دیدن می‌کنند، به لالجین سفر می‌کنند، گفت: باید بر بهینه‌سازی جاده لالجین، کوهین و علیصدر تعجیل کرد؛ چون برای جذب توریست به پایتخت سفال ایران تأثیری بسزایی خواهد داشت.

حسینقلی‌پور در پایان از محقق نشدن اکثر مصوبات عصر کاری استاندار اسبق (پیریایی) در زمینه رسیدگی به مسائل و مشکلات سفالگری لالجین از جمله تعریض مسیر لالجین- علیصدر گلایه کرده و از شورای شهر و شهردار خواست تا با یاری نماینده مردم منطقه در مجلس، لالجین را به جایگاه واقعی خود نزدیک کند.

هنرمندان لالجینی کوتاهی کرده‌اند

رئیس شورای شهر لالجین هم گفت: سفال لالجین مظلوم واقع شده و در این زمینه مسئولان و خود ما کم‌کاری کرده و تولیدکنندگان سفال و سرامیک هم در پیگیری مسائل‌شان کوتاهی کرده‌اند و به جای ارتقای کیفیت محصولات در فکر افزایش کمیت بوده‌اند.

احمد پورمختار رابطه تنگاتنگ اتحادیه سفال و انجمن هنری سفال را موجب بهبود وضعیت سفال و سرامیک لالجین دانست و افزود: وضعیت بد ضایعات سفال و سرامیک شهر و نامطلوب بودن بسته‌بندی محصولات، بحث کپی‌برداری تولیدکنندگان از کار و نبود خلاقیت در این زمینه، از جمله معضلاتی است که باید برای آن برنامه‌ریزی شود.

احیای حجاب و فرهنگ جهادی

علی‌اکبر طالع‌رادی از دیگر اعضای شورای شهر نیز گفت: کاری که اعضای انجمن سفال انجام می‌دهند، مقدس است و مسلماً در این مسیر با مشکلات فراوان روبه‌رو خواهند بود.

این عضو شورا ادامه داد: انجمن سفال، طرح‌ها و پیشنهادهایش را در زمینه ارتقای کیفیت سفال و سرامیک ارائه دهد تا ما نیز نظرات را مورد بررسی قرار دهیم البته برای رسیدن به اهداف باید استوار قدم برداریم و خسته نشویم.

وی ادامه داد: یکی از معضلات در سفالگری ما فراموش شدن سفال اصیل این شهر است؛ لذا یکی از وظایف، احیای سفال اصیل با تکیه بر اعتقادات و فرهنگ کهن این دیار و شناخت موانع رسیدن به این هدف است.

طالع‌رادی در ادامه از عرضه مجسمه‌هایی که با موازین شرعی و عرفی منطبق نیستند، انتقاد کرده و عرضه این مصنوعات در فروشگاه‌های لالجین را مغایر با فرهنگ اصیل اسلام و دور از شأن پایتخت سفال ایران دانست و اظهار داشت: یکی از وظایف مهم انجمن سفال، حفظ ارزش‌های دینی و اخلاقی، احیای حجاب اسلامی، فرهنگ جهاد، شهادت و تفکر بسیجی است.

ضایعات سفال و سرامیک از دغدغه‌هاست

زهرا سلیمی‌اخگر نایب رئیس شورای شهر لالجین و نماینده استان در شورایعالی کشور با استقبال از طرح بازیافت ضایعات سفال گفت: برطرف کردن مسأله ضایعات سفال و سرامیک از دغدغه‌های اساسی شورای شهر لالجین است که مسئولان وعده‌هایی داده‌اند و عملی نشده است همچنین در این زمینه انجمن هنری سفال لالجین می‌تواند برای بازیافت این ضایعات طرح ارائه دهد.

غفلت از نظرات مردم باعث ناکارآمدی‌هاست

فرامز خوشزارع دیگر عضو شورای شهر هم در مورد سایت سفال لالجین گفت: متأسفانه زمین موردنظر برای احداث سایت سفال در نقشه شهر تاکنون به تصویب نرسیده و مجوزی از سوی مسئولان مربوطه دریافت نشده است. با این حال نباید منتظر چنین امری باشیم و انجمن سفال باید در طراحی سایت سفال با استفاده از نظرات خود سفالگران کمک حال شهرداری و شورا باشد؛ چون در چنین اموری بسنده کردن به طرح و نقشه مهندسان، شاید چندان به واقعیت نزدیک نباشد البته در شهرک سفال شاهد بودیم که غفلت از نظرات مردم موجب نامناسب بودن طراحی کارگاه‌ها شد.

وی ادامه داد: چندی پیش در جلسه‌ای که نماینده منطقه در مجلس نیز حضور داشت، اداره راه و دیگر ادارات مرتبط در مورد مسیر لالجین- علیصدر، ملزم به دوبانده کردن این مسیر شدند.

تصویب سایت سفال ظرف چند روز آینده

امیر پارکرقم شهردار لالجین گفت: دغدغه‌های انجمن و شهرداری در امر سفال یکی است و ما با مسئولان استانی در زمینه ضایعات سفال جلسات متعدد داشته‌ایم و مدیریت شهرک سفال لالجین به چاره‌اندیشی در این زمینه ملزم شده است. ما هم بر بازیافت ضایعات سفال و سرامیک کاملاً اعتقاد داریم.

وی وعده داد: سایت سفال ظرف چند روز آینده در استانداری و در قالب طرح تفضیلی شهر لالجین به تصویب برسد.

کیوسک

▪ **هگمتانه:** این نشریه به شورای اداری شهرداری همدان به همراه عکس یک پرداخته که در آن شورا به مدیریت شهری به صورت جهادی تأکید کرده است. همچنین سرعت گرفتن ساماندهی گنجنامه توسط شورای شهری‌ها هم موضوع دیگری است. در بازدید شورای شهری‌ها از گنجنامه؛ مستقر شدن پلیس گردشگری در این مکان؛ تعیین‌تکلیف ساماندهی گنجنامه تا یک ماه آینده؛ احداث فرهنگسرا و مسجد در این مکان و برق‌دار شدن دکه‌های گنجنامه مطرح شد.این نشریه به کارگروه اشتغال هم پرداخته است که در آن به اعلام ۱۰ روزه استعلام تأکید شده است.

▪ **همشهری:** ضمیمه رایگان روزنامه سراسری همشهری در این شماره خود به نقش روابط عمومی‌ها اشاره کرده است.

در مطلبی دیگر هم به تخصصی عمل نکردن ناشران شهرستانی به نقل از یکی از شاعران کودک و نوجوان ملایری پرداخته که در آن به مواردی چون وظیفه سنگین توزیع ، تخصصی نبون نشر در شهرستان‌ها و ناآشنایی با نیاز مخاطب اشاره شده است.

پیام مردمی

ایمیل ——— mardomi@hamedanpayam.com
پیامک ——— ۱۰۰۰۶۰۶۶

از شهرداری و آموزش‌وپرورش درخواست داریم تکلیف زمین‌های با کاربری آموزشی را روشن کنند یا آنها را از طرح خارج یا خریداری کنند.

* ۰۹۱۸***۰۱۷۷

هر روز در ابتدای ورودی طبقه دوم فرهنگسرای شهید آوینی همدان، چندین روزنامه و نشریه برای مطالعه مراجعه‌کنندگان وجود داشت، اما مدتی است که از روزنامه و نشریه خبری نیست! از اداره فرهنگ و ارشاد اسلامی همدان تقاضای رسیدگی به این موضوع را دارم.

* ۰۹۱۸***۵۶۵۸

وجود تلفن ۱۱۲(هلال‌احمر) ضروری است؛ ولی نمی‌دانم چه اتفاقی افتاده که هر زمان تلفن ۱۱۸ را با موبایلم می‌گیرم، ۱۱۲ پاسخ می‌دهد!!!

* خرم‌آبادی

لطفاً از تأخیر ۲ ساله استانداری در اعلام نتایج آزمون استخدامی گزارش دهید.

* احمدی

متولیان برگزاری سمینارها بدقولی نکنند
در همدان سمیناری با عنوان غذا در هتل پارسیان برگزار شد که از ساعت ۱۶ بعدازظهر تا ۲۱ شب پذیرای عموم بود و در بنر نصب شده نیز به آن اذعان شده بود. در روز اول برگزاری همایش ساعت ۱۹ عصر به بعد اجازه ورود به خانواده‌ها را نداده و به ساعت ۴ روز بعد موکول کردند. روز بعد با خانواده عازم همایش شدیم که به محض ورود درخواست وجه به ازای هر فرد ۵هزار تومان کردند که این برخلاف بنرهای اعلامی و روز قبل از برگزاری بود. لطفاً نظارتی بر محتوای بنرهای نصب شده در سطح شهر داشته باشید و دستگاهی متولی نظارت بر آنها باشد. یک روز همایش رایگان و در صورت استقبال مردم، روز بعد هزینه دریافت می‌کنند تا اجازه ورود دهند.

* نام محفوظ

نوبت اول

آگهی مناقصه عمومی

اداره کل منابع طبیعی و آبخیزداری استان همدان

در نظر دارد اجرای پروژه‌های نگهداری از جنگل‌کاری‌های سنواتی در سطح شهرستان‌های ذیل را از طریق مناقصه عمومی یک مرحله‌ای به پیمانکاران واجد شرایط در رشته کشاورزی واگذار نماید.

۱- مهلت فروش اسناد مناقصه از تاریخ درج آگهی نوبت اول تا پایان وقت اداری مورخه ۱۳۹۳/۰۲/۳۱ خواهد بود.
۲- آخرین مهلت تحویل پیشنهادات پایان وقت اداری مورخه ۱۳۹۳/۰۳/۱۰ و گشایش پیشنهادات رأس ساعت ۸/۳۰ صبح مورخه ۱۳۹۳/۰۳/۱۱ می‌باشد. ۳- مدت اعتبار پیشنهادات ۳ ماه از تاریخ تحویل پیشنهادات است. ۴- ضمانتنامه شرکت در مناقصه طبق آیین‌نامه تضمین برای معاملات دولتی تهیه و ارائه گردد.
تذکر: چک‌های تضمینی صادر شده از سوی بانک‌ها و سایر مؤسسات دولتی پذیرفته نمی‌شود. ارائه گواهی سپرده سرمایه‌گذاری بانک‌ها و مؤسسات اعتباری بابت تضمنی مورد قبول نمی‌باشد. ۵- جهت خرید اسناد مناقصه ارائه معرفی‌نامه کتبی الزامی است.
۶- محل فروش اسناد، تحویل و گشایش پیشنهادات اداره کل منابع طبیعی و آبخیزداری استان همدان واقع در بلوار فلسطین با کد پستی ۹۶۵۴-۹-۶۵۱۸۶ می‌باشد.

ردیف	موضوع پروژه	شهرستان	مبلغ برآورد اولیه (ریال)	مدت اجرا (ماه)	مبلغ تضمین شرکت در مناقصه (ریال)
۱	نگهداری از جنگل‌کاری‌های سنواتی نهاوند	نهاوند	۲/۲۱۵/۵۶۶/۱۸۰	۱۲	۱۳/۲۰۰/۰۰۰
۲	نگهداری از جنگل‌کاری‌های سنواتی همدان	همدان	۱/۸۳۴/۹۱۱/۳۱۰	۶	۱۲/۱۰۰/۰۰۰
۳	نگهداری از جنگل‌کاری‌های سنواتی رزن	رزن	۱/۶۲۳/۲۳۰/۵۵۶	۵	۱۱/۴۰۰/۰۰۰
۴	نگهداری از جنگل‌کاری‌های سنواتی کبودراهنگ	کبودراهنگ	۱/۱۹۵/۰۲۵/۹۹۰	۱۲	۱۰/۱۰۰/۰۰۰
۵	نگهداری از جنگل‌کاری‌های سنواتی ملایر	ملایر	۱/۱۵۲/۱۶۹/۲۵۰	۵	۱۰/۰۰۰/۰۰۰
۶	نگهداری از جنگل‌کاری‌های سنواتی بهار	بهار	۸۷۴/۱۷۱/۶۹۲	۵	۸/۹۰۰/۰۰۰

جهت کسب اطلاعات بیشتر با شماره تلفن ۴۲۲۲۸۳۶-۰۸۱۱ (امور قراردادها) تماس حاصل یا به نشانی اینترنتی iets.mporg.ir (پایگاه ملی اطلاع‌رسانی مناقصات کشور) مراجعه فرمایید.

آگهی نوبت اول: یکشنبه ۱۳۹۳/۰۲/۲۸ آگهی نوبت دوم: چهارشنبه ۱۳۹۳/۰۲/۳۰

روابط عمومی اداره کل منابع طبیعی و آبخیزداری استان همدان

آگهی مناقصه عمومی
یک مرحله‌ای

مناقصه‌گزار: شرکت تعاونی مسکن مهر شاهد نهاوند
موضوع مناقصه: اجرای محوطه‌سازی پروژه ۸۰ واحدی بلوار دو چشمه(خبرنگار)
مهلت تحویل اسناد مناقصه: از تاریخ انتشار آگهی ۹۳/۲/۲۸ تا ۹۳/۳/۳ به مدت ۶ روز است.
درج آگهی جهت اطلاع است و تعهدی برای مناقصه‌گزار ایجاد نمی‌کند
هزینه‌های انتشار آگهی بر عهده برنده مناقصه است
تعاونی در رد یا قبول پیشنهادات مختار است
پیشنهاددهنده باید دارای شرکت رتبه‌بندی و صلاحیت فنی بوده و مستندات مربوطه را به سایر اسناد مناقصه منضم نماید
برای کسب اطلاعات بیشتر و مشاهده جزئیات نقشه می‌توانید با شماره تلفن‌های ۰۹۱۸۳۵۲۰۵۳۹- ۰۹۱۸۸۵۲۲۱۹۸ و یا به آدرس وبلاگ http://www.rezaiemehr۱۰۶۴.blogfa.com/ مراجعه نمائید.

شرکت تعاونی مسکن مهر شاهد نهاوند

تبریک و تهنیت
جناب آقای عباس رجبی
انتخاب شایسته حضرتعالی را به سمت
مدیر آموزش و پرورش شهرستان فامنین
تبریک عرض نموده امید است در سایه الطاف الهی و مدیریت مدبرانه جنابعالی شاهد رشد و شکوفایی حوزه تعلیم و تربیت این شهرستان باشیم.
جمعی از اعضای ستاد نماز جمعه شهرستان فامنین

مفقودی
پروانه ساختمان (مسکونی) به تاریخ صدور ۹۱/۱۱/۱۹ به شماره ۲/۲۵۷۳ به پلاک ثبتی ۱۰/۴۶۱۷۴ شهرداری منطقه ۲ همدان به نام رضا بی‌کس فرزند علی به شماره شناسنامه ۱۲۲۷۳ مفقود گردیده و از درجه اعتبار ساقط می‌باشد.

ویژه‌نامه بازار اقساطی لوازم خانگی منتشر می‌شود
در راستای استراتژی کلان خود مبنی بر ایجاد بستر خلاقیت و نوآوری در این رسانه این‌بار، ویژه‌نامه بازار اقساطی لوازم خانگی را منتشر می‌نماید. در این ویژه‌نامه لیست فروشندگان اقساطی را معرفی کرده که آماده فروش محصولات خود به صورت قسطی به همشهریان عزیز می‌باشند و شهروندان محترم هر آنچه که بخواهند همه را در یک جا می‌توانند مشاهده نمایند.
▪ تبلیغات گسترده روزنامه برای رونمایی از این ویژه‌نامه و انتظار شهروندان همدانی برای آشنا شدن با فروشندگان اقساطی و خرید از آنان
▪ حضور در یک بازار هدفمند و افزایش سهم بازار و فروش
از تمامی عزیزانی که در این صنف مشغول فعالیت می باشند دعوت می‌شود با معرفی خود در این ویژه‌نامه از فرصت به وجود آمده استفاده نمایند
شماره تماس: ۸۲۶۴۴۳۳
شماره پیامک: ۱۰۰۰۶۰۶۶
agahi@hamedanpayam.com

مفقودی
کارت دانشجویی مهسا پیرهادی فرزند حسین به شماره ملی ۴۲۱۰۲۷۴۳۳۱ رشته حقوق دانشگاه بوعلی سینا به شماره دانشجویی ۹۲۱۲۲۶۰۰۰۶ مفقود گردیده و از درجه اعتبار ساقط می‌باشد

مفقودی
کارت دانشجویی مهسا عزیزی فرزند عزیز به شماره شناسنامه ۳۲۲۰۱۴۱۵۵۲ رشته باغبانی دانشگاه بوعلی سینا به شماره دانشجویی ۹۲۳۲۲۱۳۰۰۷ مفقود گردیده و از درجه اعتبار ساقط می‌باشد

مفقودی
کارت دانشجویی امیر حمیدی فرزند علی به شماره شناسنامه ۰۷۷۹۹۰۰۳۰۸ رشته ارشد خاک و پی دانشگاه بوعلی سینا به شماره دانشجویی ۹۲۱۳۱۶۲۰۰۲ مفقود گردیده و از درجه اعتبار ساقط می‌باشد

پیام رهبری به انجمن دانشجویان شبه قاره:

دانشجویان رویش ارجمند ملت ایرانند

همدان‌پیام: رهبر معظم انقلاب اسلامی در پیامی به سی‌امین نشست سالیانه اتحادیه انجمن‌های اسلامی دانشجویان در شبه قاره هند تأکید کردند: اندیشه‌ورزی، دانش‌اندوزی، دینداری و پاکدامنی اصلی‌ترین عناصر برای تضمین نقش‌آفرینی جوانان و دانشجویان در آینده است.

به گزارش ایسنا، درمتن این پیام که صبح شنبه در سالن اجتماعات رایزنی فرهنگی دهلی نو پایتخت هند، از سوی حجت‌الاسلام و المسلمین مهدوی‌پور نماینده مقام معظم رهبری در هندوستان قرائت شد، به شرح زیر است: نگاه امیدوارانه به افق‌های آینده کشور، همواره با نگاه خوشبینانه به شما همراه است و این ۲ از یکدیگر جدایی ناپذیرند. شما رویش‌های ارجمند ملت ایرانید؛ خود و جایگاه خود را به درستی بشناسید و نقش خود در آینده را به جِدّ، تضمین کنید. اندیشه‌ورزی، دانش‌اندوزی، دینداری و پاکدامنی اینها اصلی‌ترین عناصر برای تأمین آن هدف بزرگند.

وارد جزئیات وقایع اوین نشوید

همدان‌پیام: وزیر اطلاعات در پاسخ به پرسش خبرنگاری در مورد اینکه سخنگوی دولت اعلام کرده وزارت اطلاعات مسئول تهیه گزارشی در ارتباط با حوادث بند ۳۵۰ اوین شده است، گفت: کارهایی در این زمینه انجام شده است.

به گزارش ایسنا، حجت‌الاسلام سیدمحمود علوی صبح شنبه در حاشیه چهارمین جشنواره ارتباطات و فناوری اطلاعات، در پاسخ به اصرار خبرنگاران برای پاسخگویی در مورد کارهای انجام شده برای تهیه گزارش مربوط به وقایع زندان اوین، جزئیات بیشتری در این‌باره بیان نکرد و از خبرنگاران خواست که وارد جزئیات بیشتر نشوند.

در ادامه خبرنگاری خطاب به وزیر اطلاعات گفت که برخی نمایندگان از صحبت شما در کمیسیون امنیت ملی و سیاست خارجی گله داشتند که شما فردی را با خود به مجلس برده بودید و به عنوان فرزند معنوی معرفی کردید و شائبه‌هایی در این‌باره مطرح شده است و علوی نیز پاسخ داد: من زمانی که در ارتش بودم سربازان را به عنوان پسرم خطاب می‌کردم.

تدبیر وزارت کشور برای اتفاق بروجرد

همدان‌پیام: رئیس مرکز اطلاع‌رسانی و امور بین‌الملل وزارت کشور خبر داد که در پی لغو سخنرانی سیدحسن خمینی در بروجرد و حواشی مربوط به آن، وزیر کشور دستور تشکیل هیأتی برای بررسی این موضوع را صادر کرد.

روحا... جمعه‌ای در گفتگو با ایسنا، اظهار داشت: در پی ماجرای لغو سخنرانی حجت‌الاسلام سیدحسن خمینی در بروجرد، به دستور وزیر کشور تعدادی از کارشناسان مربوطه، مأمور رسیدگی به این موضوع شدند تا این هیأت با بررسی تمامی جوانب و زوایای آن از جمله استماع صحبت‌های شاهدان عینی و مسئولان، نتیجه بررسی‌های خود را ارائه کند.

وی تأکید کرد: قطعاً نتیجه این بررسی‌ها در برخورد با عوامل و مقصران تأثیر خواهد داشت. تشکیل این هیأت در حالی است که روز جمعه اخباری مبنی بر دستور رئیس‌جمهور برای عزل فرماندار بروجرد در رسانه‌ها انتشار یافت.

همچنین بر اساس این اخبار استاندار لرستان به دلیل برخی «قصور» و «تقصیرها»، به شدت توبیخ شده است.

روحانی با تأکید بر لزوم تقویت ارتباطات مجازی:

درحوزه فرهنگ هنوز سپر به دستیم

▪ دوران تریبون‌های یک طرفه به‌سر آمده است

همدان‌پیام: روز ملی ارتباطات بهانه‌ای بود تا روحانی مواضع خود در قبال مسائل فرهنگی از جمله نوع استفاده از شبکه‌های اجتماعی را صریح‌تر بیان کند و تأکید کند که از شرایط پهنای باند اینترنت کشور راضی نیست.

رئیس‌جمهور صبح شنبه در چهارمین جشنواره ارتباطات و فناوری اطلاعات گفت: امروز ارتباطات از سطح منطقه و کشور خارج شده و ما در سطح جهانی شهروندان جدیدی به نام کاربران داریم. کاربر در واقع شهروند جامعه جهانی نوین دنیای امروز است.

حسن روحانی افزود: یک زمانی بحث این بود که ما به سمت دهکده جهانی حرکت کنیم، اما امروز کم‌کم به سوی یک خانواده جهانی در حرکت هستیم. امروز می‌بینید که کشورهایی با چند هزار جمعیت و شهروند یک کشور را تشکیل داده‌اند اما گاهی یک شبکه بزرگ اجتماعی دارای میلیون‌ها کاربر است.

روحانی با بیان اینکه دنیای ارتباطات و اطلاعات، دنیای عجیب و غریبی است، ادامه داد: در هر دقیقه یک‌میلیون و ۸۰۰هزار لایک در فیسبوک زده می‌شود و تنها در گوگل در هر دقیقه ۲میلیون نفر از این سرویس استفاده می‌کنند و از سوی دیگر در هر دقیقه ۷۰ ساعت فیلم وارد یوتیوب می‌شود و یک‌میلیون و ۳۰۰هزار نفر در آن زمان فیلم‌ها را می‌بینند و دانلود می‌کنند.

وی با بیان اینکه این به معنای یک تحول بزرگ در دنیای امروز است، تصریح کرد: اگرچه نامش فضای مجازی است و ما با افراد به عینه برخورد نمی‌کنیم اما آثار این فضا بر جامعه و کشور کاملاً عینی است؛ حتی بر سبک زندگی مردم.

رئیس‌جمهور در این ارتباط افزود: گویی دوران پیام‌های یک‌طرفه به سرآمده و کم‌کم به نقطه‌ای می‌رسیم که جایی برای استبداد پیام نباشد. امروز هر پیامی که در دنیا بازتاب وسیع‌تری داشته باشد، پیام قوی‌تر و تأثیرگذارتر است.

وی با تأکید بر اینکه ما نباید دنیای سایبری را به عنوان دنیایی بدانیم که به خاطر اضطرار و از روی ناچاری وارد این دنیا شده‌ایم، تأکید کرد: ما باید دنیای سایبری را به عنوان یک فرصت ببینیم و تلقی کنیم.

رئیس‌جمهور همچنین گفت: امروز ما جوان، دختران و پسران تحصیلکرده و دانشگاه دیده داریم. دختران و پسرانی که علاقه‌مند به کشورند و فضای بزرگی در اختیار آنهاست تا بتوانند از هویت ایرانی و اسلامی دفاع کنند. چرا این همه در تزلزل هستیم؟ چرا به جوانان خود اعتماد نمی‌کنیم؟

روحانی یادآور شد: زمانی فکر می‌کردیم اگر ویدئو وارد کشور شود ایمان جوانانمان پَر می‌زند. سال‌های اول انقلاب دغدغه ما این بود که مبادا یک دستگاه ویدئو وارد کشور شود؛ چراکه فکر می‌کردیم اگر وارد شود و با سیمی به تلویزیون وصل شود، دیگر چگونه ایمان را نگه داریم و هویت را حفظ کنیم؟!

وی اضافه کرد: دیدیم که ویدئو آمد و فراگیر شد و در ایمان جوانان ما نه تنها اثری نداشت، بلکه حضور جوانانمان در مساجد، محافل، دعا و توسل و حتی در مظاهر انقلابی و راهپیمایی‌های انقلابی بیشتر شد، به جبهه رفتند و از کشور دفاع کردند و افتخار آفرین بودند.

روحانی اظهار داشت: بعدها قصه دیگری آغاز شد، اینکه با ماهواره چه کنیم. اگر خدایی نکرده تلویزیونی بتواند با یک دیش مخفی یا آشکار شبکه دیگری را بگیرد و جوانان آن شبکه را ببینند چگونه ایرانیت و اسلامیت می‌ماند؟! دیدیم که ماهواره آمد و مبارزه در پشت‌بام و بالکن تأثیرگذار نبود و نه ایمان مردم پَر زد و رفت و نه هویت مردم از دست رفت.

رئیس‌جمهور افزود: امروز ظاهراً قصه دیگری برپا شده است و آن اینکه با اینترنت جوانان کاربر، ایمیل، موبایل و نسل سوم و چهارمش چه کنیم.

وی ادامه داد: من به همه دوستان عرض می‌کنم که به جوانانمان اعتماد کنیم، به نسل جوانمان اعتماد کنیم. جوانان ما دارای فطرت‌های پاکی هستند و ایرانشان را با تمام وجود دوست دارند. به اسلام و خاندان ائمه اطهار(ع) عشق می‌ورزند و فطرت‌شان پاک است حالا در گوشه‌ای، روزی روزگاری، ساعت یا ماهی خطا شود می‌توان آن را برگرداند و قابل بازگشت است؛ چراکه انسان توبه‌کننده و خداوند نیز بخشنده و رحیم است.

روحانی خاطرنشان کرد: این بدان معنا نیست که ما به امنیت ملی فکر نکنیم و اسرار ملی‌مان را که به عنوان یک گوهر تابناک در اختیار ماست، رها کنیم. حتی کشورهای پیشرفته نیز نسبت به مسائل امنتی ملی‌شان برخی دغدغه‌های خاص دارند.

رئیس‌جمهور در ادامه تأکید کرد: در مسائل اجتماعی آنچه برای ما اهمیت دارد، اخلاق عمومی و ارزش‌هاست. مصلحت دیگر را به رسمیت نمی‌شناسیم.

روحانی ادامه داد: حق ارتباط با شبکه اطلاعات جهانی را به عنوان یک حق شهروندی در کشور به رسمیت می‌شناسیم.

رئیس قوه مجریه با اشاره به اینکه امسال سال فرهنگ است، تصریح کرد: ما در فرهنگ هنوز سپر به دست گرفته‌ایم. گاهی نیز شمشیر به دست می‌گیریم که این شمشیر چوبی است. می‌ترسیم به کنجی می‌خزیم که مبادا تیری به ما برخورد کند.

به گزارش ایسنا، روحانی اضافه کرد: اگر تهاجم فرهنگی وجود دارد – که وجود دارد – راه مواجهه با آن، شمشیر چوبی نیست. ما باید با ابزار مدرن البته نه منفعلانه و ترسو بلکه فعال و شجاع وارد عرصه شویم و بخش بزرگی از این فضای اجتماعی و شبکه‌های اجتماعی را جوانان، دانشجویان، ایران دوستان و اسلام دوستان دست به تصرف درآورند و هویت اسلامی، ایرانی و اسلام رحمانی را به دنیا معرفی کنند.

همچنین در این مراسم به صورت نمادین با استان‌های سیستان‌وبلوچستان، گلستان، خراسان رضوی، آذربایجان غربی و خراسان شمالی از طریق ویدئو کنفرانس ارتباط برقرار شد و در ارتباط با خراسان رضوی و با دستور رئیس‌جمهور، خدمات شبکه ابری در ۷ استان افتتاح شد.

لغو پخش زنده سخنرانی روحانی در جشنواره ارتباطات

پخش زنده سخنرانی رئیس‌جمهور در چهارمین جشنواره ارتباطات و فناوری اطلاعات لغو شد. باوجود استقرار واحد سیار در محل سخنرانی رئیس‌جمهور و هماهنگی مسئولان ذیربط جهت پخش زنده این سخنرانی، سخنان روحانی در چهارمین جشنواره ارتباطات و فناوری اطلاعات بدون ارائه هیچ دلیلی لغو شد.

با پایان دور چهارم گفتگوها مطرح شد

تمجید نمایندگان از تیم مذاکرات

همدان‌پیام: یک روز پس از پایان دور چهارم مذاکرات ایران و ۵+۱ ، این گفتگوها با واکنش‌های داخلی و خارجی همراه بود. این مذاکرات ۳ روزه پس از چهار دور گفتگو در نهایت بدون نتیجه محسوسی پایان یافت. به طوری که عباس عراقچی مذاکره‌کننده ارشد ایران دلیل برگزار نشدن نشست خبری مشترک اشتون و ظریف را همین موضوع اعلام کرد.

وی در پایان مذاکرات دور چهارم در وین گفت که دو طرف نتوانستند روی نگارش متن توافق جامع به نظر واحد برسند.

وی با اشاره به اینکه موارد اختلافی دو طرف بیش از ۱۳ موردی است که در برخی رسانه‌ها مطرح شده از بیان موارد اختلافی خودداری کرد.

این مذاکره‌کننده ایران گفت: شرایط برای رسیدن به توافق تا موعد تعیین شده در دور اول (۲۹ تیرماه) فراهم است، اما اگر این امر میسر نشد مذاکرات را برای ٦ ماه دیگر تمدید می‌کنیم.

اما طرف مقابل هم روز گذشته برای رسیدن به توافق در ادامه مذاکرات اظهار امیدواری کرد به طوری که ماری هارف سخنگوی وزارت خارجه آمریکا با جدی و صریح خواندن این دور از مذاکرات در وین اخبار برخی رسانه‌ها درباره شکست این گفتگوها را دروغ خواند.

وی با تأکید بر اینکه مذاکرات ایران و گروه ۵+۱ به هیچ عنوان با شکست روبه‌رو نشده است، گفت که برخی رسانه‌ها در این‌باره دروغ‌پردازی می‌کنند.

از این سو نمایندگان مجلس هم با تمجید از عملکرد تیم مذاکرات ایران بر صلابت و ایستادگی ایران در این دور از گفتگوها تأکید کردند.

علاء الدین بروجردی رئیس کمیسیون امنیت ملی و سیاست خارجی گفت که بازنده اصلی در به نتیجه نرسیدن مذاکرات آمریکا خواهد بود.

وی در گفتگو با ایسنا اظهار داشت: من فکر می‌کنم با توجه به اینکه این دوره از مذاکرات از حساسیت ویژه‌ای برخوردار است و توافقات تبدیل به یک سند لازم‌الاجرا می‌شود، تیم مذاکره‌کننده به خوبی وظیفه خود را برای دفاع از منافع ملی و چارچوب تعیین شده توسط شورایعالی امنیت ملی انجام داده است.

وی افزود: تیم مذاکره‌کننده کشورمان در این دور از مذاکرات نه تنها تسلیم زیاده‌خواهی‌های آمریکا نشد، بلکه با اقتدار از مواضع جمهوری اسلامی دفاع کرده و این سیاست باید به عنوان یک سیاست دائمی در آینده هم ادامه داشته باشد.

گروه مذاکره‌کننده در وین هوشیارانه عمل کرد

یک عضو دیگر کمیسیون امنیت ملی و سیاست خارجی مجلس شورای اسلامی نیز با بیان اینکه تیم مذاکره‌کننده هسته‌ای در مذاکرات وین ٤ هوشیارانه عمل کرد، گفت: هر چه مذاکرات طولانی‌تر، کارشناسی‌تر و تخصصی‌تر باشد، دستیابی به اهداف مورد نظر جمهوری اسلامی ایران امکان‌پذیرتر است.

عباسعلی منصوری در گفتگو با ایرنا اظهار داشت: هر واژه، کلمه و مطلبی که در مذاکرات بیان می‌شود، بار حقوقی دارد از این رو طبیعی است که مذاکرات طولانی شود.

این عضو کمیسیون امنیت ملی و سیاست خارجی مجلس شورای اسلامی اظهار داشت: ما از طولانی شدن مذاکرات نباید نگران باشیم، بلکه باید تمام هدفمان این باشد که در نهایت توافق جامع، منافع ملی ما را رقم بزنند.

تحلیل

اختلافاتی که مانع توافق شد

همدان‌پیام: مذاکرات پایان یافت، رمزگشایی آغاز شد؛ رمزگشایی از ۳ روز مذاکره سخت و نفس‌گیر اما بدون نتیجه هیأت‌های مذاکره کننده ایران و گروه ۵+۱.

نبود پیشرفت در مذاکرات، تمام تصویری بود که عباس عراقچی عضو ارشد هیأت مذاکره کننده جمهوری‌اسلامی ایران پس از ۳ روز مذاکره فشرده میان ایران و گروه ۵+۱ می‌توانست منعکس کند. بر همین اساس از امروز تا دور بعدی مذاکرات مهم‌ترین دغدغه رسانه‌ها دست‌یابی به موارد اختلافی دو طرف برای به دست نیاوردن پیشرفت در مذاکرات خواهد بود.

دور چهارم مذکرات هسته‌ای ایران و گروه ۵+۱ از چهارشنبه گذشته در وین در حالی آغاز شد که دو طرف ابراز امیدواری کرده بودند که از این دور به بعد وارد تدوین پیش‌نویس توافق جامع شوند.

پیش از این دو طرف ۳ دور مذاکره در وین را پشت سر گذاشته بودند تا مقدمات ورود به تدوین پیش‌نویس توافق جامع را فراهم کنند.

با این حال بر خلاف پیش‌بینی‌ها و انتظارات، دو طرف تا ورود به مرحله تدوین پیش‌نویس توافق جامع با یکدیگر فاصله داشتند. با این وجود مذاکره کنندگان به پایبندی به موعد مقرر برای دستیابی به توافق جامع تلاش می‌کنند.

در توافق اولیه هسته‌ای ذکر شده بود که طرفین ٦ ماه از آغاز عملیاتی شدن مفاد توافق وقت دارند تا به توافق جامع نهایی دست یابند. البته در توافق اولیه تا ٦ ماه فرصت تمدید برای مذاکرات در نظر گرفته شده است.

۲۰ ژوئیه (۳۰ تیرماه) زمان در نظر گرفته شده برای دستیابی ایران و گروه ۵+۱ به توافق جامع است.

با این حال به دلیل گستردگی و تعدد موارد اختلافی، امید قطعی برای دستیابی به توافق جامع تا پیش از تاریخ مورد نظر وجود ندارد.

شاید به دلیل همین دشواری مذاکرات از وین ٤ به بعد است که عباس عراقچی اعلام می‌کند که «مذاکرات واقعی آغاز شده است. نتیجه نگرفتن در این دور از مذاکرات هم نشان داد که ایران و ۵+۱ به مرحله سخت مذاکرات رسیده‌اند، مرحله‌ای که به دلیل حاکم بودن فضای بی‌اعتمادی پیشرفت در آن به کندی حاصل می‌شود.

توافق مقدماتی و اولیه میان ایران و گروه ۵+۱ در ژنو تحت عنوان برنامه اقدام مشترک، برای اعتمادسازی گامی موثر اما ناکافی بوده است. هنوز میان دو طرف شکاف‌های پر نشده بسیاری باقی است که دستیابی به توافق جامع و نهایی را سخت و مشکل می‌کند.

چرا که از این مرحله به بعد یعنی پس از رسیدن به توافق جامع، عملاً باید پرونده هسته‌ای ایران به سمت عادی شدن سوق پیدا کند و از یک سو تحریم‌ها و فشارها از روی برنامه هسته‌ای ایران برداشته شود و از سوی دیگر جامعه جهانی حساسیتی نسبت به برنامه هسته‌ای ایران نداشته باشد.

این در حالی است که چالش‌ها و تنش‌ها حول محور برنامه هسته‌ای ایران، یک شبه حاصل نشده است که این انتظار وجود داشته باشد که یک شبه هم از میان برود.

هنوز دو طرف به یکدیگر با دیده شک و تردید می‌نگردند و برای جلب اعتماد هم باید گام‌های موثر بیشتری بردارند. شاید به همین دلیل چهارمین دور مذاکرات در وین عملاً بدون هیچ پیشرفتی به پایان رسید.

اگر چه ایران و گروه ۵+۱ برای برخی موارد اختلافی همچون راکتور آب سنگین توانسته‌اند به راه‌حل‌هایی دست پیدا کنند؛ اما اختلافاتی دیگری از جمله تعداد سانتریفیوژهای فعال در ایران، برنامه تحقیق و توسعه، جدول زمانی لغو تحریم‌ها و همچنین چهارچوب زمانی توافق جامع هسته‌ای، میان دو طرف وجود دارد.

در خصوص تعداد سانتریفیوژها، ایران در حالی تأکید دارد که تعداد دستگاه‌های خود را دستکم در ۱۹ هزار سانتریفیوژ فعلی حفظ کند و یا بر اساس آنچه که به آژانس اعلام شده است؛ بنا بر نیاز جمهوری‌اسلامی به منظور سوخت مورد نیاز ۲۰ نیروگاهی که قرار است در آینده ساخته شود و بالطبع تعداد سانتریفیوژها از این ۱۹ هزار دستگاه باید فراتر هم رود، غربی‌ها بر کاهش دستگاه‌های فعال در ایران تأکید دارند.

آمریکا که با هدف محدود کردن برنامه هسته‌ای ایران وارد این دور از مذاکرات شده است تعداد ٤ تا ۵ هزار سانتریفیوژ را برای ایران مناسب ارزیابی می‌کند.

برنامه تحقیق و توسعه یاR&D هم از دیگر موارد اختلاف میان دو طرف ذکر شده است. غربی‌ها مایلند برنامه تحقیق و توسعه در ایران عملاً تعطیل شود و ماشین‌های ایران از نسل اول فراتر نرود.

این بدان معناست که کیفیت غنی‌سازی در ایران هرگز رشد نخواهد کرد. این در حالی است که برنامه تحقیق و توسعه جز امتیازها جدا ناشدنی، پیمان منع گسترش سلاح‌های هسته‌ای است و کشورهای عضو این پیمان حق داشتن چنین برنامه‌ای را دارند.

گویا دلیل نگرانی غربی‌ها درباره برنامه تحقیق و توسعه مکان این برنامه است. چرا که گفته می‌شود جمهوری‌اسلامی ایران خواستار پیگیری این برنامه در فردو است، تأسیساتی در زیرزمین که دستیابی به آن برای دشمنان آسان نیست.

جدول زمانی لغو تحریم‌ها هم از موارد برجسته اختلافی میان دوطرف عنوان می‌شود. در ابتدای دور تازه مذاکرات در وین، محمد جواد ظریف، مذاکره کننده ارشد هسته‌ای ایران، اعلام کرده بود که در پایان توافق جامع باید تمام تحریم‌ها علیه ایران متوقف شود.

این در حالی است که غرب به خصوص آمریکا هنوز برای لغو تمامی تحریم‌های ایران آمادگی ندارد.

عادی شدن پرونده هسته‌ای ایران و چهارچوب زمانی توافق جامع هسته‌ای هم از مهم‌ترین موارد اختلافی دوطرف است. جمهوری‌اسلامی ایران در حالی به دنبال آن است که جدول زمانی در نظر گرفته شده برای توافق جامع حداکثر ۵ ساله باشد که غربی‌ها معتقدند که نظارت بر برنامه هسته‌ای ایران در چارچوب توافق جامع به منظور اطمینان از نبود انحراف در برنامه هسته‌ای ایران؛ نیازمند زمانی ١٤ تا ۲۰ ساله است.

به نوشته فارو، ظرفیت غنی‌سازی اورانیوم، شفافیت و راستی‌آزمایی، ابعاد نظامی احتمالی برنامه هسته‌ای و چند موضوع دیگر هم در فهرست اختلافات دو طرف وجود دارد که تا رفع آن تا پیش از پایان جدول زمانی تعیین شده ٦ ماه حداقل ۳ دور مذاکره دیگر را پشت سر بگذارند تا این اختلافات را به طور کلی حل و یا به حداقل برسانند.

اخبار برگزیده

زمان مذاکرات بعدی مشخص شد

مهر خبر داد: منابع دیپلماتیک از مذاکرات نمایندگان ایران و آژانس بین‌المللی انرژی اتمی در اواسط هفته جاری در وین خبر دادند.

به گزارش رویترز، منابع دیپلماتیک گزارش دادند که همزمان با ارائه گزارش یوکیا آمانو مدیرکل آژانس بین‌المللی انرژی اتمی به شورای حکام درباره فعالیت‌های هسته‌ای ایران، انتظار می‌رود نمایندگان تهران و آژانس بین‌المللی انرژی اتمی اواسط هفته جاری در وین به منظور از بین بردن نگرانی‌ها درباره برنامه هسته‌ای کشورمان و همچنین پیشبرد تحقیقات درباره فعالیت‌های هسته‌ای ایران مذاکره کنند.

با وجود توضیحات شفاف ایران درباره ادعاها در زمینه چاشنی‌های انفجاری موسوم به "بریج وایر" در این مذاکرات به بحث در این باره پرداخته می‌شود.

دادستان خرمشهر ترور شد

واحد مرکزی خبر اطلاع داد: دادستان خرمشهر صبح روز شنبه در حالی که با خودروی شخصی‌اش در یکی از مناطق اهواز در حال رانندگی بود؛ به ضرب گلوله زخمی شد.

مدیر روابط عمومی دادگستری خوزستان با اعلام این خبر افزود: آقای باوی هدف ۲ گلوله قرار گرفت. به گفته امانت، دادستان خرمشهر هم اکنون در یکی از بیمارستان‌های اهواز بستری است.

دادستان آبادان نیز در این زمینه گفت: ضارب با سلاح شکاری به شیشه خودروی سمت راننده شلیک کرد و دادستان خرمشهر را از ناحیه سر و صورت مورد هدف قرار داد.

ملاقات پوتین و روحانی در شانگهای

انتخاب نوشت: مشاور رئیس‌جمهوری روسیه اعلام کرد ولادیمیر پوتین در حاشیه نشست سران شانگهای، با «حسن روحانی» همتای ایرانی خود دیدار کرده و طرفین مسائل مهم بین‌المللی را مورد بررسی قرار خواهند داد.

نشست سران «تعامل و اقدامات اعتمادساز در آسیا» قرار است در ۲۱ ماه مه (۳۱ اردیبهشت ماه) در شانگهای برگزار شود.

مشاور پوتین یادآور شد که رهبران ۲ کشور در این ملاقات به بررسی طیف وسیعی از مسائل مهم بین‌المللی خواهند پرداخت.

دست‌درازی آمریکا به نفت عراق

مهر نوشت: یک روزنامه صهیونیستی در گزارشی از دسترسی اسرائیل و آمریکا به نفت منطقه کردستان عراق از راه‌های غیرقانونی خبر داد.

روزنامه صهیونیستی "هاآرتض" به‌تازگی در گزارشی اعلام کرد: آمریکا و اسرائیل نیز به فهرست کشورهای توسعه یافته‌ای که از نفت عراق به روش غیرقانونی استفاده می‌کنند، اضافه شده‌اند.بنابراین گزارش، ۲ هفته پیش نخستین محموله از نفت عراق به صورت غیرقانونی از منطقه کردستان عراق برای آمریکایی‌ها انتقال داده شده است. همچنین اسرائیل از ابتدای ۲۰۱٤ تاکنون ٤ محموله از نفت عراق را به شیوه غیرقانونی تحویل گرفته است.

"دونتسک" صاحب نخست‌وزیر شد

ایلنا اطلاع داد: "الکساندر بارودای" به عنوان نخست‌وزیر جمهوری دونتسک که به تازگی از اوکراین استقلال یافته است، انتخاب شد.

۳ معاون هم برای نخست‌وزیر دونتسک و ۱۹ وزیر برای کابینه وی انتخاب شدند. قرار است باقی اعضای دولت دونتسک که ۲۷ وزیر دارد، در جلسه روز دوشنبه مجلس اعلای این جمهوری انتخاب شوند.

آگهی تحدید حدود اختصاصی

چون تحدید حدود اعیانی ششدانگ یک باب مغازه به مساحت ۱۹/۶۲ مترمربع پلاک شماره۸۶۴۸ فرعی از ۱۳۹ اصلی مفروز و مجزی شده از پلاک ۳۸۵۸ فرعی از ۱۳۹ اصلی واقع در بهار بخش چهار همدان ملکی آقای امیر برزگر فرزند شعبان شماره شناسنامه ۱۲۱ تعطیل گردیده بود و اعمال تبصره ذیل ماده ۱۵ هم میسر نیست به استناد تبصره ماده ۱۳ قانون تعیین تکلیف وضعیت ثبتی اراضی و ساختمان‌های فاقد سند رسمی بنا به درخواست کتبی مالک تحدید حدود ششدانگ ملک مذکور رأس ساعت ۱۱ صبح روز چهارشنبه مورخه۹۳/۳/۲۱ به عمل خواهد آمد بنابراین به موجب این آگهی به مالک یا مالکین مجاور اخطار می‌شود که در وقت تعیین شده در محل حضور رسانند ضمنا واخواهی به حدود از تاریخ تنظیم صورت مجلس تحدیدی فقط به مدت سی روز پذیرفته خواهد شد.م الف ۸۸۷

تارخ انتشار آگهی: ۹۳/۲/۲۸

علی زیوری حبیبی– رئیس اداره ثبت اسناد و املاک بهار

آگهی تحدید حدود اختصاصی

چون تحدید حدود اعیانی ششدانگ یک باب خانه به مساحت ۹۰/۸۱ مترمربع پلاک شماره۸۶۴۷ فرعی از ۱۳۹ اصلی مفروز و مجزی شده از پلاک ۳۳۴۶ فرعی از ۱۳۹ اصلی واقع در بهار بخش چهار همدان ملکی آقای قاسم میرانی فرزند فضل‌ا... شماره شناسنامه ۸۷ تعطیل گردیده بود و اعمال تبصره ذیل ماده ۱۵ هم میسر نیست به استناد تبصره ماده ۱۳ قانون تعیین تکلیف وضعیت ثبتی اراضی و ساختمان‌های فاقد سند رسمی بنا به درخواست کتبی مالک تحدید حدود ششدانگ ملک مذکور رأس ساعت ۱۱ صبح روز پنج‌شنبه مورخه۹۳/۳/۲۲ به عمل خواهد آمد بنابراین به موجب این آگهی به مالک یا مالکین مجاور اخطار می‌شود که در وقت تعیین شده در محل حضور رسانند ضمنا واخواهی به حدود از تاریخ تنظیم صورت مجلس تحدیدی فقط به مدت سی روز پذیرفته خواهد شد. م الف ۸۸۴

تاریخ انتشار آگهی: ۹۳/۲/۲۸

علی زیوری حبیبی– رئیس اداره ثبت اسناد و املاک بهار

مزایده ملک مشاع

در پرونده کلاسه ۲۴۰۱/۹۲ اجرایی طی رأی صادره از شعبه ۴ دادگاه عمومی حقوقی همدان دستور فروش ۶ دانگ پلاک ثبتی ۱۷/۷۹۶ اصلی بخش ۲ همدان

خواهان: علی حیدر ترکاشوند

خوانده: معصومه و فاطمه* مریم* محمد* زهرا* علی‌اکبر* صغری* همگی ترکاشوند

آدرس ملک: واقع در همدان، خضر، خیابان رسالت، کوچه دلیران، کوچه شهید پیروزی یک، پلاک ۳۸

عرصه ۲۶۰ مترمربع هر مترمربع ۵/۵۰۰/۰۰۰ ریال، اعیان ۲۳۳ مترمربع هر مترمربع ۱/۵۰۰/۰۰۰ ریال، در ۲ طبقه، قدمت ساخت ۱۷، امکانات و امتیازات موجود: ۱۰۰/۰۰۰/۰۰۰، ارزش ۶ دانگ ۱/۸۷۹/۵۰۰/۰۰۰ ارزیابی گردیده است.

که این اجرا وفق ماده ۹ و ۱۰ آئین‌نامه قانونی افراز و فروش املاک مشاع مصوب ۱۳۵۷ نسبت به فروش آن اقدام می‌نماید. به تاریخ۱۳۹۳/۰۳/۲۶ ساعت۸:۳۰ تا ۹ محل برگزاری مزایده دادگستری کل استان طبقه همکف دفتر مزایده می‌باشد. مورد مزایده ۵ روز قبل از مزایده قابل مشاهده است. برنده مزایده کسی است که بالاترین قیمت پیشنهادی را ارائه و ده درصد مبلغ پیشنهادی را فی‌المجلس واریز نماید و جهت الباقی در مهلت قانونی اقدام نموده در غیر این صورت ده درصد به نفع دولت ضبط خواهد شد. م الف ۸۰۸۱

دادورز اجرای احکام مدنی دادگستری همدان– زائری

آگهی مزایده

در پرونده کلاسه۹۲۰۷۲۶/ اجراش اجرایی رأی صادره از شعبه۱۱۲ شوراهای حل اختلاف ملایر آقای حجت‌ا... غزاله محکومند به پرداخت مبلغ ۴۳/۸۱۲/۵۰۰ ریال به عنوان اصل خواسته در حق آقای حسین شاملو گرجائی و مبلغ ۱/۰۰۲/۰۰۰ ریال به عنوان نیمعشر دولتی لذا با توجه به اینکه محکوم علیه نسبت به برائت ذمه خویش اقدامی نکرده‌اند این اجرا به درخواست محکوم له اقدام به توقیف اموالی به شرح ذیل نموده که در تاریخ ۹۳/۳/۷ ساعت ۱۱-۱۰ اقدام به برگزاری عملیات مزایده جهت تأدیه دین محکوم علیه، علیهما، علیهم می‌نماید معهذا کسانی که تمایل به شرکت در مزایده دارند می‌توانند در مدت پنج روز قبل از روزی که برای فروش معین شده است اموال مشروحه ذیل را ملاحظه نمایند.

۱- ۵۰ عدد دینام استارت ۲-۲۵ عدد استارت ماشین سنگین، ۲- ۱۰۰ عدد آرپیچی کوچک و بزرگ

چنانچه قطعات مذکور به صورت آماده به کار تحویل محکم له شود قیمت ۵۷/۰۰۰/۰۰۰ ریال ارزش قطعات می‌باشد.

بدیهی است برنده مزایده کسی تلقی می‌گردد که بیشترین قیمت پیشنهاد نماید و می‌بایست ده درصد فی را فی‌المجلس و مابقی را ظرف مدت یک ماه تأدیه کند. م الف ۸۹۲

قاضی اجرای احکام شورای حل اختلاف ملایر

اخبار برگزیده

رتبه ۲۱ تولید علم جهان برای ایران

همدان‌پیام: از میان تمام کشورهای عضو سازمان کنفرانس اسلامی، تولیدات علمی ایران بیش از سایر کشورهای اسلامی است و تولیدات علمی ایران بیش از هر کشور دیگر سمبل تجدید روح جستجوی علم و دانش است.

به گزارش تابناک، سرپرست پایگاه استنادی علوم جهان اسلام (ISC) گفت: از ابتدای سال ۹۳ ایران با تولید ٦ هزار و ٢٦ مدرک شامل مقالات مجلات معتبر و مجموعه مقالات کنفرانس‌ها در جایگاه ۲۱ تولید علم جهان نشست.

جعفر مهراد افزود: بر روی هم بیش از ١٤٠ کشور به عنوان کشورهای تولید کننده علم توسط ISC رصد می‌شود که از میان تمام کشورهای عضو سازمان کنفرانس اسلامی، تولیدات علمی ایران بیش از سایر کشورهای اسلامی است و تولیدات علمی ایران بیش از هر کشور دیگر سمبل تجدید روح جستجوی علم و دانش است.

وی گفت: ایران در سال‌های ۹۱ و ۹۲ به ترتیب ۲۹ هزار و ۸۹٦ مدرک و ۲۸ هزار و ۸٤ مدرک تولید نموده که سهم تولید ایران از کل تولید علم جهان در هر ۲ سال ١/٤ درصد است و از نظر رتبه در جایگاه ۱۹ و ۲۰ نشسته است.

امتحان با ۵۰ درصد "ریتالین"

همدان‌پیام: قائم‌مقام دبیرکل ستاد مبارزه با مواد مخدر با اشاره به آغاز فصل امتحانات و افزایش ۵۰ درصدی فروش ریتالین در این ایام اظهار داشت: داروخانه‌ها به صورت غیرمجاز این مواد را می‌فروشند و از طرفی عطاری‌ها نیز به فروش غیرمجاز متادون و ریتالین روی آورده‌اند.

به گزارش ایسنا، علیرضا جزینی با تأکید بر پیشگیری در امر اعتیاد و خطراتی که جوانان کشور را تهدید می‌کند، گفت: متأسفانه برخی از استان‌ها و کمیته‌ها فعالیت کارآمدی در امر پیشگیری نداشته‌اند.

جزینی در ادامه یادآور شد: امسال تخصیص اعتبارات به صورت استانی است و برابر با گزارش کار هر استان، اعتبارها ابلاغ می‌شود.

ساک ۲۷ کیلویی مسافر تریاک!

همدان‌پیام: فرمانده انتظامی استان همدان از کشف ۲۵ کیلوگرم تریاک و ۲ کیلوگرم هروئین در ۲ عملیات جداگانه داد.

به گزارش مرکز اطلاع‌رسانی فرماندهی انتظامی استان، حاجی‌محمد مهدیان‌نسب افزود: در پی اقدامات غافلگیرانه علیه عناصر اصلی تهیه و توزیع مواد افیونی، کارکنان پلیس مبارزه با مواد مخدر استان با تلاش بسیار توانستند در ۲ مرحله عملیات جداگانه مقدار ۲۷ کیلوگرم مواد مخدر از نوع تریاک و هروئین را کشف کنند.

وی اظهار داشت: مأموران پلیس در مرحله اول مقدار ۲ کیلوگرم هروئین که به طرز ماهرانه‌ای در داخل یک ساک دستی جاسازی شده بود را از فردی که به وسیله اتوبوس از تهران به مقصد ملایر در حال حرکت بود کشف کردند.

مهدیان‌نسب خاطرنشان کرد: در عملیات دیگری مأموران پلیس مبارزه با مواد مخدر استان مقدار ۲۵ کیلوگرم تریاک را از داخل یک ساک سامسونت از فردی که در پوشش مسافر و به وسیله اتوبوس از بوشهر به سمت همدان در حال حرکت بود کشف کردند.

ثبت مرگ بیش از ۵۸ هزار نفر از ابتدای سال

همدان‌پیام: مرگ ۵۸ هزار و ۱۹۰ زن و مرد از ابتدای سال‌جاری (۱۳۹۳) تاکنون به دلایل مختلف از جمله بیماری‌های قلبی، عروقی، سرطان، حوادث ترافیکی و... در کشور به ثبت رسیده است.

به گزارش ایرنا، از سازمان ثبت احوال کشور، از ابتدای امسال تاکنون فوت ۳۰ هزار و ۸٤۰ مرد و ۲۷ هزار و ۳۵۰ زن در کشور ثبت شده است. بر اساس این گزارش، شمار فوت‌شدگان در نقاط شهری با ۳۷ هزار و ۲٤۱ مورد بیش از مناطق روستایی با ۲۰ هزار و ۹٤۹ واقعه بوده است.

بیشتر فوت‌شدگان در گروه سنی ٦۵ سال به بالا، با ۳٤ هزار و ٤٤۹ نفر بوده و تا زمان مخابره خبر فوت ۳٦٤ نفر به ثبت رسیده است.

در سال گذشته (۱۳۹۲) تعداد وفات ثبت شده در سال ۹۲ نیز نسبت به سال قبل از آن ۱/۵درصد رشد داشته و استان‌های تهران، اصفهان و فارس رکورددار ثبت فوت به علت بیماری‌های قلبی عروقی بوده‌اند.

همایش همای رحمت برگزار شد

همدان‌پیام: همایش همای رحمت با حضور ۷۰ نفر از حامیان طرح اکرام ایتام کمیته امداد امام خمینی(ره) استان همدان و با حضور بیش از ۱۰۰ یتیم و خانواده‌های محترمشان برگزار شد.

مدیرکل کمیته امداد امام خمینی(ره) استان همدان گفت: همایش همای رحمت ۲۱ اردیبهشت با حضورگرم ۷۰ نفر از حامیان ایتام در اردوگاه فجر کمیته امداد همدان برگزار شد و در این دیدار حامیان سخاوتمند استان با فرزندان معنوی خود دیدار کردند.

به گزارش اداره روابط عمومی و اطلاع‌رسانی کمیته امداد امام خمینی(ره) استان همدان علیرضا ابراهیمی افزود: کمک به ایتام و نیازمندان دغدغه امدادگران این نهاد است و خوشبختانه کمک‌های حامیان این دغدغه را از بین برده و شاهدیم حامیان عزیز با وسعت‌نظر و آینده‌نگری به منظور تأمین آینده ایتام از طرح طاها استقبال کرده‌اند.

وی با بیان اینکه در این همایش حامیان با ایتام تحت حمایت خود دیدار می‌کنند، ادامه داد: برگزاری برنامه مختلف فرهنگی و هنری، همچنین برپایی نمایشگاه به عنوان جلوه‌های اکرام که در آن ایتام دل نوشته‌هایی برای پداران معنوی خود نگاشته‌اند در معرض دید عموم قرار می‌گیرد.

تشدید جرایم فروش سیگار در موارد ممنوع

همدان‌پیام: رئیس مرکز سلامت محیط و کار وزارت بهداشت از افزایش جرایم مربوط به عرضه مواد دخانی در مواردی که طبق قانون ممنوع است، خبر داد و گفت: به این ترتیب متخلفان باید آماده باشند که توسط دستگاه قضایی به جرایم بیشتری محکوم شوند.

کاظم ندافی در گفتگو با ایسنا، تأکید کرد که برنامه‌های مرکز سلامت محیط و کار وزارت بهداشت در زمینه مبارزه و کنترل مصرف دخانیات امسال با جدیت ادامه داشت.

وی افزود: در سال جاری در راستای اجرای قانون با تغییری که در سیستم بازرسی‌مان انجام دادیم، کنترل‌هایمان در سطح عرضه مواد دخانی تأکید بیشتری خواهد داشت.

ندافی تأکید کرد: عرضه مواد دخانی به افراد زیر ۱۸ سال، توسط ۱۸ ساله‌ها و همچنین مکان‌هایی که مجوز عرضه ندارند، ممنوع است و تمام موارد تخلف به دادگاه معرفی خواهند شد.

رئیس مرکز سلامت محیط و کار وزارت بهداشت در پاسخ به سؤالی درباره عرضه مواد دخانی از جمله سیگار از سوی دکه‌های روزنامه‌فروشی گفت: بر اساس قانون، دکه‌ها به هیچ‌وجه اجازه عرضه مواد دخانی ندارند.

اجرای طرح کاهش طلاق در کشور

همدان‌پیام: رئیس سازمان بهزیستی، از اجرای طرح کاهش طلاق خبر داد و افزود: در سال‌جاری طرح آزمایشی کاهش طلاق و پایداری خانواده در استان یزد اجرا شد و خوشبختانه به نتایج مورد نظر دست یافتیم. دولت برای اجرای این طرح در کشور اعتبارات خوبی را در نظر گرفته است.

به گزارش مهر، به گفته همایون هاشمی در طرح کاهش طلاق مشاوره‌های رایگان به زوج‌ها داده می‌شود و این در حالی است که بزرگ‌ترین مشکل خدمات بهزیستی نبود مشاوره و مداخلات خانواده محور است.

هاشمی با بیان اینکه سازمان بهزیستی و نهادهای حمایتی همزمان با اجرای فاز دوم قانون هدفمندی یارانه‌ها برنامه‌های منسجمی را در نظر گرفته‌اند، تأکید کرد: در وزارت تعاون، کار و رفاه اجتماعی جلساتی را برگزار کرده‌ایم و مددجویان نیز باید خیالشان از اجرای قانون جدید راحت باشد. عوایدی را از اجرای این قانون در اختیار مددجویان قرار می‌دهیم.

وزارت بهداشت به دانشگاه‌ها هشدار داد

واگذاری داروخانه‌های دولتی به بخش خصوصی ممنوع

همدان‌پیام: کمبود اعتبار بیمارستان‌های دولتی برای تأمین داروها و ملزومات مورد نیاز بیماران، بهانه‌ای شد که در چند سال گذشته زمینه واگذاری داروخانه‌های بیمارستان‌های دولتی به بخش خصوصی با توجیه "آسایش خاطر بیماران"، فراهم شود؛ واگذاری‌هایی که به نظر مسئولان وزارت بهداشت عملاً توسعه تخلف بوده و ارمغانی جز تحمیل هزینه به بیمار، بیمه و یارانه دولت ندارد.

به گزارش ایسنا، واگذاری داروخانه‌های بیمارستان‌های دولتی به بخش خصوصی به این طریق بود که مزایده‌ای برگزار و داروخانه به بالاترین ریال پیشنهاد شده از سوی بخش خصوصی واگذار می‌شد.

به عقیده کارشناسان این واگذاری‌ها در شرایطی بود که سود دارو در خوشبینانه‌ترین حالت ١٦ و نهایتاً تا ۲۰ درصد است و بخش خصوصی به شرط ارائه سود ۲۲ درصد و ۲٤ درصد و حتی بالاتر به بیمارستان مربوطه، اداره داروخانه را عهده‌دار می‌شد؛ حال سودی که قرار است عاید داروخانه‌داری که بیشتر هم افرادی غیرداروساز بودند، جای سؤال داشت.

در چنین شرایطی این تصور که با تخلف و کم‌فروشی، داروخانه اداره شود، چندان هم بی‌جا نیست؛ به‌طوری که تهیه برخی اقلام در خارج از بیمارستان حتی گاهی ارزان‌تر از تهیه آن از داروخانه بیمارستان، برای بیمار تمام می‌شد. حال با اجرای طرح تحول نظام سلامت، داروخانه‌های بیمارستانی در کانون توجه قرار گرفته‌اند و مدیریت و ساماندهی آنها نقش بسزایی در موفقیت طرح دارد.

رسول دیناروند در این‌باره به خبرنگار ایسنا می‌گوید: ما در وزارت بهداشت با این‌چنین واگذاری‌ها مخالف هستیم و موضعمان را نیز آشکارا به دانشگاه‌های علوم پزشکی تأکید کرده‌ایم.

وی می‌گوید: چنین واگذاری‌هایی عملاً توسعه تخلف است و تحمیل هزینه به بیمار، بیمه و اکنون هم به یارانه دولت است. پیگیر حل این موضوع هستیم. خصوصی‌سازی به این شیوه تجربه شکست خورده‌ای است؛ این که بخشی از خدمات بیمارستان بدون اعمال نظارت و تنها بر اساس میزان سود بیشتر واگذار شود، نادرست است. داروخانه هم در زمره این موارد است و بیمارستان داروخانه‌اش را به کسی واگذار کرده که بیشترین سود را به آن داده و این یعنی توسعه تخلف. البته خود بیمارستان هم نمی‌تواند با آن تخلف برخورد کند؛ چراکه درآمدش وابسته به آن است.

دیناروند مجدد تأکید می‌کند که وزارت بهداشت مخالف این چنین واگذاری‌هاست و ادامه می‌دهد: سیاست جدید وزارت بهداشت این نیست که واگذاری‌های بخشی و جزئی در بیمارستان انجام شود.

وزارت بهداشت معتقد است که اگر بخواهیم از بخش خصوصی استفاده کنیم؛ روش مناسب آن است که کل بیمارستان را با رعایت تعرفه دولتی به بخش خصوصی واگذار و بر آن نظارت کنیم تا تعرفه‌های دولتی در آنها اجرا شده و بیماران بتوانند خدمات باکیفیت را بدون تحمل هزینه اضافی دریافت کنند.

وی در این‌باره می‌افزاید: اکنون تمام دانشگاه‌های علوم پزشکی در جریان این موضوع هستند داروخانه‌هایی که دوره واگذاریشان تمام شود، تمدید نخواهند شد. بنابراین خود بیمارستان موظف است داروخانه را اداره کند. پیشنهاد دیگر ما به دانشگاه‌های علوم پزشکی آن است که می‌توانند داروخانه‌های بیمارستانی‌شان را به صورت متمرکز و توسط مجموعه دانشگاه با نظارت معاونت‌های غذا و دارو اداره کنند تا تحمیل هزینه‌ای هم به مردم صورت نگیرد.

ذخیره خون بندناف برای درمان بیماری

همدان‌پیام: صبح روز گذشته همایشی درباره بانک سلول‌های بنیادی در سالن همایش بیمارستان فرشچیان با حضور پزشکانی از همدان و تهران برگزار شد.

در این همایش چند تن از پزشکان به ارائه مطالبی درباره کاربردهای خون بند ناف و سلول‌درمانی پرداختند و به درصد موفقیت و شیوه درمان بیماران با این روش‌ها، اشاره کردند.

قابلیت درمان حدود ۸۰ بیماری با خون بند ناف

مریم رادمنش درباره خون بندناف صحبت کرد و کاربرد این خون را برای درمان حدود ۸۰ نوع بیماری، به خاطر دارا بودن سلول‌های بنیادی خونساز، عنوان کرد و گفت: خون بندناف معمولاً برای درمان بیماری‌های خونی (تالاسمی ماژور، بیماری سلول داسی‌شکل و کم‌خونی فانکونی)، سرطان‌های خون و بیماری تنفسی استفاده می‌شود.

پیوند خون بند ناف زمانی انجام می‌شود که بیمار به روش‌های درمانی دیگر مثل شیمی‌درمانی واکنش مثبت نشان نداده و این روش آخرین راه درمان است.

رادمنش ادامه داد: سلول‌های بنیادی که از بندناف گرفته می‌شوند بسیار پرتوان و نامیرا هستند و در اثر تکثیرهای پی‌درپی دچار پیری نمی‌شوند، به طوری که با تزریق و یا جایگزینی آنها در مناطقی که به صورت جدی آسیب دیده‌اند می‌توانیم به بهبودی آن کمک کنیم.

رادمنش گفت: هرچه سن و وزون بیمار کمتر باشد تأثیر آن بیشتر و بهتر خواهد بود، چون تعداد سلول‌ها محدویت دارند.

وی گفت: این خون می‌تواند برای اعضای خانواده یا افراد دیگر استفاده شود و به مدت ۵ سال قابل نگهداری است.

رادمنش درباره نحوه نمونه‌گیری آن هم گفت: از آنجایی که تنها بعد از چند دقیقه خون موجود در بند ناف و جفت لخته می‌شود، بنابراین برای دسترسی به این منبع مهم تنها ۵ تا ۱۰ دقیقه فرصت داریم و در غیر این صورت سلول‌های بنیادی موجود در آن بدون استفاده باید دور انداخته شود. این خون بعد از جدا شدن کامل بند ناف از نوزاد قابل جمع‌آوری است. به همین دلیل نمونه‌گیری از آن هیچ صدمه‌ای به نوزاد و یا مادر وارد نمی‌کند.

وی در پایان صحبت‌هایش گفت: به دنبال کسب نتایج ارزشمند در درمان بیماری‌های لاعلاج با استفاده از سلول‌های بنیادی، تشکیل بانک‌های نگهداری خون بند ناف مورد توجه قرار گرفت تا این خون برای خانواده‌ها ذخیره‌سازی شود.

اما هدی معدنی هم درباره سلول‌درمانی صحبت کرد و گفت: تحقیقات نشان داده، پیوند سلول‌های بنیادی می‌تواند کیفیت زندگی را بالا ببرد و از شدت بیماری بکاهد، اما بیماری را ریشه‌کن و درمان نمی‌کند.

وی ادامه داد: تحقیقاتی انجام می‌شود تا سلول‌درمانی به مرحله درمانی و اجرا دربیاید.

امیر باجوری هم درباره کاربرد سلول‌های بنیادی در بیماری‌های پوستی گفت: این روش برای ۳ نوع بیماری به اجرا درمی‌آید و برای ۱۰ نوع بیماری هم در حال تحقیقات هستیم.

وی درمان نسبی بیماری‌های لک و پیس (برص)، اسکار (عوارض ناشی از فرورفتگی‌های جای جوش، سالک، جای بخیه و سوختگی‌های فرورفته) و چین و چروک پوست با این روش را عنوان کرد و گفت: درمان بیماری‌های لک و پیس با این روش ۷۰-٦۰ درصد موفقیت‌آمیز است.

کسانی که حداقل یک سال به صورت ثابت دچار این عارضه هستند و سن بالای ۱۲ سال دارند می‌توانند از این روش استفاده کنند و اندازه درمان آن تا ۷۰-٦۰ درصد است. صد در صد افرادی هم که از این شیوه برای درمان استفاده می‌کنند پاسخ نخواهند گرفت.

درمان چین و چروک صورت و اسکار

باجوری درباره شیوه درمان اسکار و چین و چروک صورت هم گفت: برای درمان آنها یک نمونه پوستی از ناحیه پوست پشت گوش فرد گرفته می‌شود و آن را به مدت یک ماه کش می‌دهد و در ۳ ماه هر ماه یک بار از آن، داخل ضایعات پوستی بیمار تزریق می‌شود.

وی میزان اثربخشی این روش را در ۸۰ درصد افرادی که نسبت به این درمان پاسخ مثبت می‌گیرند ٦۰ تا ۸۰ درصد دانست و گفت: ۲۰ درصد بقیه از این روش درمان جواب نمی‌گیرند.

باجوری روش‌های درمانی فوق را بدون عارضه و مؤثر عنوان کرد و گفت: درمان نسبی بیماری لک و پیس بدون برگشت است و مزیت درمان اسکار و چین و چروک صورت در طبیعی بودن و دوام بالای آنهاست.

وی همچنین گفت: طرح‌های در دست تحقیق سوختگی حاد، پسوریازیس، اسکلرودرمی، ایک تیوز، فاز حاد لک و پیس، درمان بدشکلی‌های برآمده ناشی از سوختگی، روش انتقال چربی و افزایش حجم صورت با کمک سلول‌های بنیادی هستند.

سلول‌درمانی برای بیماران قلبی

لیلا عرب هم درباره کاربرد درمانی سلول‌های بنیادین در مغز و اعصاب صحبت کرد و گفت: بیمارانی که در مرکز سلول‌درمانی ویزیت می‌شوند بیمارانی هستند که سکته یا نارسایی قلبی دارند.

وی گفت: این بیماران اگر شرایطش را داشته باشند با این روش درمانی از مغز استخوان آنها نمونه‌برداری و به قلب آنها تزریق می‌شود.

عرب ادامه داد: درمان‌های استاندارد نمی‌توانند سکته و نارسایی‌های قلبی را به طور صد درصد درمان کنند و روش درمانی سلول‌های بنیادین به عنوان درمان کمکی در کنار دیگر درمان‌ها به بهبود بیمار کمک می‌کند ولی جایگزین درمان‌های استاندارد نیست و بیماری که نیاز به دارو دارد یا احتیاج به گذاشتن فنر یا انجام عمل باز قلب دارد باید آنها را انجام دهد و سلول‌درمانی در کنار اینها اثربخشی را بیشتر می‌کند.

وی در پایان گفت: با این روش ما انتظار بهبودی بیمار تا ۹۵ درصد را داریم و در عرض ۳ سال گذشته که از این شیوه استفاده می‌کنیم پیوند قلب این افراد را تا امروز به تعویق انداخته است.

رئیس سازمان نهضت سوادآموزی:

اجرای طرح سوادآموزی برای کودکان بدسرپرست و معلول

همدان‌پیام: رئیس سازمان نهضت سوادآموزی با اعلام اینکه بالاترین درصد بی‌سوادی اولیای دانش آموز متعلق به استان سیستان و بلوچستان است، گفت: با سواد کردن جوانان و نوجوانان ۱۰ تا ۲۰ سال با عنوان کودکان کار، بی‌سرپرست، بدسرپرست و جوانان معلول جسمی از جمله طرح‌های ویژه این سازمان برای ریشه کنی بی سوادی است.

علی باقرزاده در گفتگو با مهر با بیان این مطلب افزود: وزیر آموزش و پرورش تاکید بسیاری به سوادآموزی افراد بی سواد بین ۱۰ تا ۲۰ سال که درگیر کار و یا بیماری معلولیت جسمی هستند، دارد؛ چراکه به گفته وی جوانان بین ۱۰ تا ۲۰ سال حداقل ۵۰ سال در جامعه و اجتماع فعالیت و حضور دارند به همین دلیل باید به این گروه سنی توجه ویژه ای در موضوع سوادآموزی شود.

وی افزود: در طرح ویژه سوادآموزی، ویژه گروه سنی ۱۰ تا ۲۰ سال کودکان بی سرپرست، بدسرپرست، کودکان کار و افرادی که به دلیل معلولیت جسمی امکان تحصیل نداشته اند، تحت پوشش قرار می گیرند.

به گفته رئیس سازمان نهضت سوادآموزی، در این طرح ۱۰ درصد به دستمزد آموزش دهنده ها افزوده شده است.

از سوی دیگر برای کودکانی که به دلیل فعالیت کاری امکان تحصیل ندارند مشوق های مالی به صورت نقدی و غیرنقدی در نظر گرفته شده تا آنها از نظر مالی به دلیل حضور در کلاسهای سوادآموزی ضرر نکنند. ضمن آاینکه برای معلمانی که آموزش کودکان معلول را به عهده گرفته اند، با توجه به حضورشان در خانه های این افراد به صورت جداگانه هزینه ایاب و ذهاب و مبلغی را برای افزایش انگیزه آنها در نظر گرفته ایم.

باقرزاده با بیان اینکه این طرح سوادآموزی در حال بررسی و مستندسازی است و تا پایان ۹۳ در استانهای مختلف عملیاتی می شود تصریح کرد: یکی دیگر از طرح های در دستور کار ما شناسایی و آموزش به اولیای بی سواد دانش آموزان در سراسر کشور است که دستورالعمل آن نیز به تمامی استانها ابلاغ شده است.

وی با اشاره به بازدیدش از ٦ استان، ۲۰ شهرستان و ٤۰ مدرسه برای شناسایی اولیای بی سواد دانش آموز گفت: بالاترین درصد اولیای بیسواد در استانهای سیستان و بلوچستان، آذربایجان غربی، چهارمحال و بختیاری، کرمانشاه و خوزستان و کمترین میزان در شهر تهران، یزد، مازندران، گیلان و اصفهان است.

نیش و نوش

جام‌جم: ایستادگی دیپلمات‌های ایران در برابر زیاده‌خواهی غرب
ما می‌تونیم!

کیهان: رئیس شورای هماهنگی بانک‌های دولتی: بدهکاران دانه‌درشت در مسیر وصول مطالبات مانع می‌تراشند
حتماً نمی‌خوان پرداخت کنن!

ایران: بدهکاران بانکی از سایه بیرون می‌آیند
پس هویت خودشون رو آشکار کردن!

ایران: بیماران خاص تحت پوشش طرح سلامت قرار گرفتند
امیدواریم این طرح مثل پزشک خانواده نباشه و نتیجه بده!

خراسان: بیمه ها موظف به پرداخت افزایش ۴۵درصدی تعرفه‌های درمانی دولتی شدند
البته اگه بعدها در قالب بدهی نمونه!

آفتاب یزد: واردات بنزین چینی به ایران ممنوع شد
پس بگو این آلودگی هوا از کجا بود. فقط مونده بود بنزین چینی به خوردمون بدن!

قدس: توهم دلارهای نفتی را از ذهن مردم پاک کنیم
توهم دیگه پاک نمیشه!

امتیاز: احتمال تصمیمات تابستانی برای آب پایتخت؛ تهران؛ یک گام تا بحران
یعنی یک گام تا جیره بندی!

هدف و اقتصاد: اختصاص سبد کالا به ۵میلیون سرپرست خانوار
دستشون درد نکنه، البته امیدواریم با کیفیت هم باشه!

هدف و اقتصاد: ناامیدی بخش مولد از دریافت تسهیلات صندوق توسعه
خوب حتماً حق دارن!

تفاهم: صدای خیانت به محیط زیست فردا در می‌آید
همین الان درومده چه برسه به فردا!

ایسنا: روحانی: از شرایط پهنای باند اینترنت در کشور راضی نیستم
شما ناراضی باشید دیگه هیچی!

ایسنا: توقف واگذاری داروخانه بیمارستان‌های دولتی به بخش خصوصی
داستان جدید شروع شد!

تابناک: سهم خارجی‌ها از بازار خودروی ایران!
چند به چند؟!

شرق: علم اقتصاد به پرداخت نقدی یارانه نه می‌گوید
کی از پول بدش میاد!

نگاه

چشم و همچشمی یک معضل اجتماعی است

همدان‌پیام: چشم و همچشمی یکی از صفات مزموم اخلاقی است که فرد با مشاهده زرق‌وبرق زندگی ظاهری و مادی دیگران، آن را الگوی خود قرار داده که نیازهای کاذبی برای خود ایجاد کرده و پس از احساس نیاز و کمبود خود را تحقیر شده می‌بیند.

برای به‌دست آوردن این نیازها به تکاپو می‌افتد که تأثیر نامطلوبی بر زندگی مشترک داشته و فشارهای زیادی را بر خانواده تحمیل می‌کند که این خود موجب تنش و ناسازگاری شده و سلامت، استحکام و اقتدار عاطفی و منطقی خانواده را از بین می‌برد.

چون افرادی برای به‌دست آوردن نیازهای کاذب و غیرضروری مجبورند به کارهای سخت و طاقت‌فرسا تن دهند و از هر طریق ممکن چه از راه حلال و حرام به خواسته نامعقول خود برسند.

چشم و همچشمی منجر می‌شود نیازهای مادی جای نیازهای معنوی را بگیرد و خانواده‌ها را از اعتقادات و معنویات و اصالت خود دور ساخته، زمینه را برای رذایل اخلاقی دیگری مانند اسراف و تجملات و فساد فراهم کند که این موجب می‌شود کم‌کم افراد از فرهنگ دینی و ملی خود فاصله گرفته و فرهنگ بیگانگان را جایگزین آن کند.

این در حالی است که دین جهان شمول اسلام به الگوهای بسیار غنی است که تمام ابعاد وجودی انسان و به همه نیازهای بشر توجه داشته و دستورالعمل‌های بسیار دقیق ارائه داده که راه و رسم همه بعدی زندگی انسان را در همه زمینه‌ها در بر می‌گیرد و بشر را به سعادت دنیا و آخرت می‌رساند.

اگر مبنای زندگی خود را طبق دستورات دینی و ارزش‌های اسلامی و ملی خود تنظیم کنیم و ائمه و بزرگان دینی خود را الگو قرار دهیم به سرمشق ارزشمندتر دست یافته‌ایم که می‌تواند ما را به سعادت و آرامش برساند. اگر به آنچه داریم قانع باشیم و افسوس نداشته را نخوریم، می‌توانیم زندگی آرام و بدون دغدغه‌ای داشته باشیم.

حضرت علی(ع) می‌فرماید: «الرضا ینفی‌الحزن؛ رضایت و قناعت اندوه را از بین می‌برد» و آن حضرت در حدیث دیگر راحتی را ثمره قناعت دانسته می‌فرماید: «القناعه الراحه: آرامش، نتیجه قناعت است» و قناعت را زیبایی زندگی می‌داند.

در زندگی مشترک نیز اکتفا کردن به امکانات موجود بسیاری از نگرانی‌ها را برطرف می‌کند و آرامش خانواده را تأمین می‌کند.

چشم و همچشمی در حقیقت مولود صفت بد اخلاقی حسادت می‌باشد که در دستورات دینی، مسلمانان به شدت از صفت رذیله حسادت بر حذر داشته شده‌اند.

رسول اکرم(ص) درباره پیامد حسادت می‌فرماید: «هر کس به آنچه در دست مردم است چشم بدوزد، اندوهش فراوان شود و سوز دلش درمان نپذیرد.» حسادت نوعی بیماری روانی است که مشکلات زیادی را در بعد فردی، خانوادگی و اجتماعی ایجاد می‌کند.

شخص حسود برای رسیدن به اهداف ناشایست خود دست به هر عملی می‌زند و از زندگی خود لذت نمی‌برد. حضرت رسول(ص) می‌فرماید: «اقل الناس لذه الحسود: حسود کم بهره‌ترین مردم از جهت دریافت لذت در زندگی است.»

آن حضرت در حدیث دیگری می‌فرماید: «حسد دین را می‌تراشد و از بین می‌برد.» پس با توجه به پیامدهای منفی حسادت و به منظور حفظ ایمان خود و استحکام خانواده ضرورت دارد که دلایل را شناسایی کرده و برای برطرف کردن آنها تلاش کنیم. علت‌هایی مانند تکبر، خودخواهی، حرص و طمع که ریشه آنها فاصله گرفتن از دستورات دینی است که سبب شده درخت حسد در دل ریشه کند را درمان کنیم.

سهم ۳۵ درصدی خارجی‌ها از بازار خودرو

همدان‌پیام: ۳۵ درصد کل فروش بازار خودروی ایران در سال گذشته مربوط به خودروهای وارداتی بوده است.

در سال گذشته ٦٢٤هزار و ٧٤٩ دستگاه خودرو تولید و ٧٨هزار و ٦٧٣ دستگاه خودرو وارد کشـــور شد. میزان خودروی تولیدی در سال ۱۳۹۲ معادل ۲۰ درصد کاهش و در مقابل واردات این محصول ۷۵ درصد افزایش داشته است.

رشـــد ۷۵ درصدی واردات خودرو به کشـــور در سال ۱۳۹۲ سهم خودروهای خارجی از بازار ایران را افزایش داده است به‌گونه‌ای که سال گذشته ۳۵ درصد کل فروش بازار خودروی ایران مربوط به خودروهای وارداتی بوده است.

براســـاس برآورد انجام شـــده در این زمینه، با فرض میانگین قیمت ۲۷میلیون تومانی خودروهای داخلی و میانگین قیمت ۱۵۳میلیون تومانی خودروهای خارجی عرضه شـــده در بازار ایران، ارزش کل خودروهای فروخته شده در بازار ایران در سال ۱۳۹۲ معادل ۲۷ هزار و ۳۰۸ میلیارد و ۳۰۷ میلیون تومان بوده است.

امکان ثبت تغییرات هدفمندی از چهارشنبه

متقاضیان به دفاتر پلیس +۱۰ مراجعه کنند

همدان‌پیام: سازمان هدفمندی یارانه‌ها گفت: تمامی سرپرستان خانوار متقاضی دریافت یارانه نقدی می‌توانند از چهارشـــنبه هفته جاری نســـبت به ثبت تغییرات اطلاعـــات خانوارهای خود اقدام کنند.

سازمان هدفمندی یارانه‌ها در اطلاعیه‌ای رسماً اعلام کرد همه هموطنانـــی که در مرحلـــه دوم اجرای قانـــون هدفمندی یارانه‌ها ثبت‌نـــام کرده و به دلیل یکی از وقایـــع ٤گانه تولد، فوت، ازدواج و طـــلاق متقاضی دریافـــت این تغییرات در ســـامانه رفاهی بوده می‌رســـاند که متقاضیان می‌توانند از روز چهارشنبه ۳۱ اردیبهشت ضمن در دست داشتن اسناد و مدارک معتبر با مراجعه به دفاتر پلیس +۱۰ نســـبت به ثبت تغییرات اقدام کنند.

همچنیـــن آن دســـته از هموطنانی که به دلایل مختلـــف از جمله (محجوریت، فقدان سرپرست، صلاحیت نداشتن سرپرست خانوار و...) متقاضی تغییر سرپرست خانوار خود هستند نیز می‌توانند پس از مراجعه به فرمانداری محل سکونت خود و طی مراحل قانونی نسبت به تغییر سرپرست خانوار در دفاتر پلیس +۱۰ اقدام کنند.

به گـــزارش ایســـنا، در حالیکه قرار بود امـــکان ثبت تغییرات متقاضیان دریافت نقدی از اردیبهشـــت‌ماه در سامانه رفاهی فراهم شود، ســـازمان هدفمندی یارانه‌ها اعلام کرد متقاضیان می‌توانند از چهارشـــنبه این هفته و با مراجعه حضوری به دفاتر پلیس +۱۰ نسبت به ثبت تغییرات خود اقدام کنند.

نکتـــه قابـــل توجـــه در اطلاعیه جدید این ســـازمان این اســـت که امکانی برای خانواده‌هایـــی که قصد دارنـــد بنا به دلایل مختلف سرپرســـت خانوار خود در سامانه رفاهـــی تغییر دهند بـــه وجود آمده و به این ترتیب این دســـته از خانوارها نیز می‌توانند با مراجعه به دفاتر پلیس+۱۰ نسبت به تغییر سرپرست خانوار اقدامات لازم را انجام دهند.

این اطلاعیه در حالی صادر شده که دولت در حال بررسی برای شناسایی و حذف دهک‌های ثروتمند از لیست دریافت‌کننده یارانه نقدی است و به احتمال زیاد درصد قابل توجهی از آنها از ابتدای تابستان دیگر یارانه دریافت نخواهند کرد.

کارگروه اشتغال باز بر فعال شدن واحدهای تولیدی تأکید کرد

کلید تولید بر قفل رکود

■ استاندار: ۱۰ روزه جواز سرمایه‌گذاری می‌دهیم

همدان‌پیـــام: برگـــزاری دومیـــن همایـــش ســـرمایه‌گذاری اســـتان در ماه‌های آینـــده برای استان تأثیرگذار اســـت و تأکید به حل مشکلات سرمایه‌گذاران فعلی و تولیدکنندگان حال حاضر استان مورد توجه قرار گرفته است.

ایـــن عقیـــده حاکم اســـت که تا مشـــکلات ســـرمایه‌گذاران و ســـرمایه‌داران فعلی استان رفع نشود نمی‌توان جذب سرمایه‌گذار کرد. بر همین اســـاس اولویت بر حل نواقص موجود اســـت تا با برگزاری همایش سرمایه‌گذاری بتوان وضعیت موجود را به صورت تسهیل شده روبروی سرمایه گذاران جدید قرار داد.

ایـــن همایش کـــه هدفش جـــذب و دعوت ســـرمایه‌گذاران بومـــی داخل و خارج اســـتان اســـت، برنامه‌ای پیش روی میهمانانش خواهد بود.

حال جلسه شامگاه پنجشنبه کارگروه اشتغال و سرمایه‌گذاری استان، به بررسی ضعف واحدهای تولیدی اســـتان پرداخت و استاندار در این جلسه به همکاری مسئولان و بانک‌ها برای حفظ و سرپا نگه داشته شدن آنها تأکید کرد.

محمدناصر نیکبخت گفت: تلاش برای بهبود وضعیـــت بخش صنعـــت و تولیـــد وظیفه همه دستگاه‌های اجرایی استان است.

وی خاطرنشـــان کرد: در شرایط کنونی از بین هزار و ۵۰۰ واحد تولیدی موجود در سطح استان همدان ۷ درصد این واحدها با ظرفیت بالای ۷۰ درصد و ۱۲ درصد نیـــز با ظرفیت بین ۵۰ تا ۷۰ درصد در حال فعالیت هستند.

نیکبخـــت عنـــوان داشـــت: ضعـــف برخی واحدهای تولیـــدی به دلیل وجـــود تحریم‌های اقتصادی و کمبود منابع مالی اســـت که حل این مشکل نیازمند تلاش بیشتر مسئولان و بانک‌ها در ارائه تسهیلات است.

وی بـــا تأکیـــد بر لزوم ســـرعت بخشـــی در صدور مجوز ســـرمایه‌گذاری در اســـتان، اظهار داشت: اســـتعلام‌های لازم ســـرمایه‌گذاری باید ظـــرف حداکثـــر ۱۰ روز و جـــواز تأســـیس در سازمان صنعت، معدن و تجارت و سازمان جهاد کشاورزی نیز تنها در یک روز صادر شود.

نیکبخت ادامـــه داد: مســـئولان و فرمانداران می‌تواننـــد تـــا تعیین‌تکلیف بدهـــی و معوقات واحدهای تولیدی و تا زمان دریافت تســـهیلات، سرمایه در گردش را در اختیار واحدهای صنعتی تعطیل و نیمه‌تعطیل قرار دهند تا چرخه تولید در این واحدها راکد نشود.

وی اضافـــه کرد: بانک‌ها نیـــز باید واحدهای صنعتـــی را مورد ارزیابی قـــرار داده و با توجه به مثبت بـــودن نتایج ارزیابی‌ها بدون درخواســـت وثیقه تسهیلات جدید ارائه کنند.

به گزارش روابط عمومی استانداری، نیکبخت گفت: نرخ سود تســـهیلات پرداختی در صندوق توسعه ملی کمتر از سایر بانک‌ها است و تخفیف ٤ درصدی نیز توســـط این صندوق برای مناطق محروم در نظر گرفته شده است.

وی ادامه داد: احیای واحدهای تولیدی وظیفه همه مسئولان است، زیرا حمایت از سرمایه‌گذار موجب ایجاد اشتغال و توسعه پایدار است.

اســـتاندار همدان ادامـــه داد: مشـــکلی برای سرمایه‌گذاری در شهرک‌های صنعتی وجود ندارد و فعال‌تر شـــدن روند ســـرمایه‌گذاری در استان همدان نیز موجب پاســـخ‌گویی بهتر به مشکلات سرمایه‌گذاران و فعالان اقتصادی خواهد شد.

معاون برنامه‌ریزی اســـتانداری همدان نیز در ایـــن کارگروه گفت: مشـــکلی در صـــدور جواز تأسیس برای ســـرمایه‌گذاران همدان وجود ندارد و برای حذف موازی‌کاری در اســـتعلام‌ها توسط دستگاه‌ها باید برنامه مدونی تدوین شود.

خسرو ســـامری افزود: زیرســـاخت‌های لازم برای فعالیت سرمایه‌گذاران در شرکت شهرک‌های صنعتی همدان مهیا شده است.

وی عنوان داشت: تدوین نقشه سرمایه‌گذاری موجب حل بســـیاری از مشکلات سرمایه‌گذاران در سطح استان می‌شود.

مسئولان صنعت مرغداری را دریابند

مرغداران وقت ملاقات می‌خواهند

همدان‌پیـــام: صنعت مرغداری یکی از صنایع مهم کشور اســـت که به گفته فعالان این صنعت پس از صنعت نفت در کشـــور ما از اهمیت قابل توجهی برخوردار است.

این صنعت پر ریســـک توانســـته سرمایه‌های میلیاردی را به ســـوی خود جـــذب کند. ایران با تولید ۲ میلیون تن تولید ســـالیانه رتبه ششـــم را پس از کشورهایی مانند آمریکا، برزیل و چین در ســـطح جهان دارد و دارای توان رقابت با صنعت مرغداری در کشورهای توسعه یافته است. استان همـــدان نیز در صنعت مرغداری کشـــور جایگاه مطلوبی دارد و با تولید ۷۵ هزار تن گوشـــت مرغ نیاز استان را تأمین کرده و ٤٠ درصد از تولیدات این صنعت را به سایر استان‌ها صادر می‌کند.

اما صنعت مرغداری امروز به‌واسطه نوسانات ارز، افزایـــش قیمـــت نهاده‌های تولیـــد و کمبود نقدینگی با مشـــکلات بسیاری دست و پنجه نرم می‌کند. به‌طوری که سرمایه‌گذاری‌های انجام شده در این صنعت در خطر ورشکســـتگی قرار دارد. مشکلات مرغداران اســـتان همدان جنبه کلان و کشوری دارد اما برخی از مشکلات این صنعت با حمایت مسئولان استانی حل شدنی است.

مدیرعامل اتحادیه مرغداران گوشـــتی استان همدان در نشـــست خبری با رســـانه‌های استان همدان ضمـــن تبیین جایگاه صنعت مرغداری در کشور و اســـتان همدان به مشکلات این صنعت پرداخت و مطالبات سرمایه‌گذاران در این صنعت را تشـــریح کرد. داوود شعبانلو با بیان اینکه ٤٧١ واحد مرغداری در سطح همدان فعال است گفت: ظرفیـــت این واحدها تولیـــد ۸ میلیون قطعه مرغ گوشـــتی است که با اضافه شـــدن واحدهایی که پروانه تولید اخذ کرده‌انـــد. ٤ میلیون قطعه دیگر نیز به تولید مرغ استان اضافه می‌شود.

وی ادامه داد: در ســـال‌جاری بسیاری از اقلام مورد نیاز صنعت مرغداری افزایش یافته اســـت کـــه از جمله آنها می‌توان به هزینه حمل ناشـــی از افزایـــش قیمت گازوئیل و قیمـــت نهاده‌های مورد نیاز طیور مانند ســـویا و ذرت و افزایش ۲۵ درصدی دستمزد کارگران اشاره کرد.

شعبانلو با اشاره به سیاســـتگذاری‌های انجام گرفته در روزهای گذشـــته در مورد این صنعت بدون توجـــه به دغدغه‌های تولیدکنندگان صنعت مرغـــداری گفت: در طول ۱۰ روز گذشـــته مرغ جزء کالاهای مشـــمول تعزیرات قرار گرفت. این در حالی اســـت که دولت از تولیدکننده هیچ‌گونه حمایتی نکرده اســـت و تمامی نیازهای مرغداران باید از بازار آزاد تأمین شود.

وی گفـــت: زمانی که دولـــت هیچ حمایتی از مرغداران یا تولیدکنندگان هر صنعت دیگر انجام نمی‌دهد و این تولیدکنندگان باید تمامی نیازهای خـــود را از بازار آزاد تأمین کننـــد، نباید در بازار دخالت کرده و تولید را در خطر قرار دهد.

مدیرعامل اتحادیه مرغداران گوشتی استان یادآور شد: مصرف سرانه مرغ در ایران سالیانه ۲۵ کیلوگرم است. در حالی که میزان سرانه مصرف گوشت قرمز ١٤ کیلوگرم اعلام شده است. میزان پروتئین موجود در مـــرغ ۲۵ درصد و در گوشـــت قرمز ۱۲ درصد است. اما قیمت‌ها تفاوت بسیار معناداری دارد.

وی اضافه کرد: صنعت مرغداری یک صنعت پرریســـک اســـت. زیرا تولیدکننـــدگان همواره مشکلاتی مانند بیماری و نقد شوندگی دارند.

وی مشکلات مرغداران را دارای راه‌حل‌های کشوری بیان کرد و گفت: مشکلات مرغداران را نمی‌توان به‌صورت جزیره‌ای در ســـطح استان‌ها حل کـــرد. اما برخی از مشـــکلات مانند حضور گســـترده دلالان در این صنعت در اســـتان و نبود کشتارگاه و سردخانه را مسئولان استانی می‌توانند حـــل و فصل کنند. در ادامه این نشســـت خبری حسن ملکی‌روشـــن رئیس هیأت مدیره اتحادیه مرغداران گوشـــتی اســـتان نیز با بیان مشکلات صنعت مرغداری از نیکبخت اســـتاندار همدان به دلیل نداشتن وقت جلسه‌ای برای طرح مشکلات از ابتـــدای انتصاب تا کنون گلایـــه کرد و گفت: توجه استاندار به صنعت مرغداری مایه امیدواری معنوی فعـــالان صنعت مرغداری اســـت. مهدی عابدی دیگر عضو هیأت مدیره اتحادیه مرغداران گوشـــتی نیز در ادامه این نشســـت افزود: دولت می‌تواند مدیریت بازار مـــرغ را به تولیدکنندگان واگذار کند. زیرا مـــا از دولت گلایه‌های فراوانی از قیمت‌گـــذاری گرفته تا ذخیره‌ســـازی داریم.

وی با بیـــان اینکه شـــرکت پشـــتیبانی امور دام به‌جای پشـــتیبانی در حـــال ضربه زدن به صنعت طیور است، اظهار داشت: دلال‌بازی برای فروش گران‌تر نهاده‌های ذرت و ســـویا از نمونه‌های این کارشکنی‌ها است.

وی ادامه داد: هزینه تمام شده مرغ برای مرغدار ۵ هزار و ۳۰۰ تومان است. در حالی که گفته می‌شود مرغ را مرغدار به پشـــتیبانی با قیمت ٤ هزار تومان تحویل دهد. این امر در نهایت به مصرف‌کننده نیز آســـیب می‌زند. بااینکه قبلاً هم ایـــن نوع اقدامات موجـــب افزایش قیمت مرغ در بازار شـــد. عابدی افزود: با اینکه کشـــور ما از نظر تولید مرغ ســـرآمد اســـت، دارای مزیت صادراتی و اصلاً مازاد تولید و ۵۰ هزار تن صادارت دارد. متأسفانه واردات ۱۲ هزار تن مرغ بزریلی با سوبسیت و رانت تولید داخل را در رقابتی نابرابر قرار داده است.

عضو هیأت مدیره اتحادیه مرغداران گوشـــتی ادامـــه داد: هـــم اکنون مرغـــداران بـــا توجه به وعده شرکت پشـــتیبانی امور دام مرغ‌هایی برای ذخیره‌ســـازی تولید کرده‌اند. امـــا اکنون که زمان تولید اســـت می‌گویند سردخانه ندارند. همچنین در زمان اوج تولید ایـــن ذخیره‌ها به بازار عرضه می‌شود که این امر نیز شکست صنعت مرغداری را تسریع می‌کند.

هرچند استان همدان اکنون جذب سرمایه‌گذار را در الویت برنامه کاری خود قرار داده اســـت؛ اما بهتر اســـت با نگاهی دقیق‌تر ظرفیت‌های موجود استان بررســـی شـــود و ابتدا برای ماندگار کردن این ظرفیت‌ها و نهایت اســـتفاده از آنها اندیشـــه شـــود. فعالان صنعت مرغداری اســـتان با صرف ســـرمایه‌گذاری‌های کلان انتظـــار دارنـــد بیش از گذشـــته در دولـــت تدبیر و امید به مشـــکلات و دغدغه‌های آنها پرداخته شـــود و اگر منشاء برخی تصمیمات کشوری است، مسئولان استان حداقل حمایت‌هـــای معنوی خـــود را از فعالان اقتصادی دریغ نکنند.

جهش جدید مصرف بنزین باوجود اجرای فاز دوم هدفمندی

فروش بنزین ۱۰۰۰ تومانی رونق گرفت

همدان‌پیـــام: مدیرعامل شـــرکت ملی پخش فرآورده‌های نفتی ایران از جهش جدید مصرف بنزین در کشـــور با وجود اجرای فاز دوم قانون هدفمندی یارانه‌ها و افزایش قیمت این فرآورده نفتی خبر داد و گفت: بیش از ۷۰ درصد فروش بنزین با قیمت ۷۰۰ و ۱۰۰۰ تومان در جایگاه‌ها انجام می‌شود.

پـــس از چند روز کاهش مصـــرف بنزین در کشـــور به دنبال اجرای فاز دوم قانون هدفمندی یارانه‌ها و افزایش قیمت این فرآورده استراتژیک نفتی، مصرف بنزین بار دیگر در کشـــور روندی صعودی به خود گرفت.

بر این اســـاس پس از ثبـــت رکورد مصرف روزانـــه ۵۵میلیون لیتـــر بنزیـــن در روزهای نخســـت اجرای فـــاز دوم قانـــون هدفمندی یارانه‌هـــا، متوســـط مصـــرف ایـــن محصول پرطرفدار نفتی بار دیگر به مرز ۷۰ میلیون لیتر در روز نزدیک شد.

آمارهای رسمی شرکت ملی پالایش و پخش فرآورده‌های نفتی نشـــان می‌دهد که در روزهای اخیـــر مجموع مصرف بنزیـــن معمولی و بنزین ســـوپر کشـــور به مرز ۷۰ میلیون لیتـــر در روز رسیده و حتی نسبت به مدت مشابه سال گذشته افزایش هم نشان می‌دهد.

مصطفی کشـــکولی مدیرعامل شـــرکت ملی پخش فرآورده‌های نفتی ایران با اشـــاره به روند صعودی مصرف بنزین در ایران در طول چند هفته گذشته تاکنون، گفت: در دهه دوم اردیبهشت‌ماه، مصـــرف بنزین ســـیر صعودی پیدا کرده و به بیش از ٦٥ میلیون لیتر در روز رســـید. به گزارش مهر، این مقام مسئول با بیان اینکه متوسط مصرف روزانه بنزین کشـــور از دهم تا بیســـتم اردیبهشت سال جاری به ٦٥/٤میلیون لیتر رســـیده است، گفت: متوسط مصرف ایـــن فرآورده نفتی در مقایســـه با مدت مشابه سال قبل ۲/۲ درصد رشد داشته است.

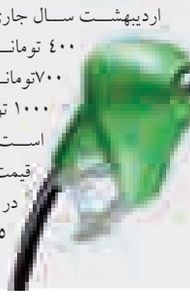

مدیرعامل شـــرکت ملی پخش فرآورده‌های نفتی ایران تأکید کرد: پیش‌بینی می‌شود مصرف بنزین کماکان سیر صعودی خود را حفظ کند.

آمارهای رسمی نشـــان می‌دهد از ۱۰ تا ۲۰ اردیبهشـــت ســـال جاری میزان فـــروش بنزین ٤٠٠ تومانـــی ۲۸ درصـــد، بنزین ۷۰۰تومانـــی ٤٦ درصد و بنزین ۱۰۰۰ تومانـــی ۲٦ درصد بوده اســـت که بـــه طور متوســـط قیمت فروش هر لیتر بنزین در دهه دوم اردیبهشـــت، ٦٩٥ تومـــان تخمین زده می‌شود.

تحلیل

درباره تکینگی اقتصاد ایران و دولت تدبیر و امید

مصطفی لطفی‌پارسا

همدان‌پیام: اقتصاد ایران در وضعیت یگانه‌ای است. این یگانگی، تبلور مفهوم تکینگی(Singularity) در اقتصاد ایران است. تکینگی به حالتی اطلاق می‌شود که یک سیستم به وضعیت برگشت‌ناپذیر می‌رسد؛ یعنی وارد فرایندی می‌شود که دیگر امکان برگشـــت دادن آن به وضعیت قبل نیست. همچون ستاره‌هایی که در پایان عمرشـــان، به علت هم‌جوشی درونی در خودشان فرو می‌ریزند و تبدیل به جرمی کوچک اما با فشردگی عظیم و چگالی بی‌نهایت می‌شوند.

از این وضعیت ســـتاره، تعبیر به «سیاه چاله» می‌شود. یعنی گرانش این ستاره تکینه شده و در خود فرو ریخته، آنقدر شدید می‌شود که حتی نور رَا هم جذب می‌کنـــد. چرا که حتی نور هم از آن بیرون نمی‌آید و تنها از آثاری که در پیرامون آن است وجود سیاه چاله تأیید می‌شود.

در نظریه سیســـتم‌ها، هر سیســـتم اجتماعی- اقتصادی که به سمت تکینگی می‌رود؛ ۲ ویژگی خاص پیدا می‌کند. نخســـت اینکه بـــه تدریج «کنترل‌پذیری» آن کاهش می‌یابد و دیگری اینکه «انعطاف‌پذیری» آن کم می‌شـــود. نتیجه کاهش همزمان کنترل‌پذیری و انعطاف‌پذیری سیستم آن خواهد بود که پیش‌بینی‌پذیری آن به شدت کاهش خواهد یافت.

بر این اســـاس، گزاره مورد تأکید این نوشـــتار این است که با توجه به شواهد موجود، اقتصاد ایران به‌ویژه در سال‌های اخیر، علائم «پیش‌بینی ناپذیرشدن» را از خود بروز داده است و اگر دقیق‌تر به مسأله نگاه کنیم خواهیم دید در واقع کنترل‌پذیری و انعطاف‌پذیری سیستم اقتصادی کشور نیز رو به کاهش بوده است.

۱- براســـاس آموزه‌هـــای مرســـوم علم اقتصـــاد، یکی از راه‌هـــای افزایش سرمایه‌گذاری کاهش نرخ بهره است. اما در سال‌های گذشته نرخ بهره اندک هیچ کمکی به افزایش سرمایه‌گذاری نکرد و براساس اطلاعات مرکز آمار ایران نرخ رشد سرمایه‌گذاری کشور در سال‌های گذشته به نزدیک ۲۰- درصد رسید.

۲- براســـاس آموزه‌های مرســـوم علم اقتصـــاد، افزایش وام‌هـــای تکلیفی و اشـــتغال‌زایی با سودهای یارانه‌ای می‌بایستی سبب رشـــد تولید و اشتغال کشور شـــود. در حالی که در ۱۰ سال گذشـــته حدود هزار میلیارد دلار انواع تسهیلات ارزان‌قیمت (طرح ضربتی اشـــتغال، بنگاه‌های زودبازده، توســـعه کشاورزی و...) به اقتصاد کشور تزریق شـــد که به گواهی اطلاعات مرکز آمار ایران نتیجه‌ای که نداشـــته هیچ، بلکه نرخ رشد اقتصادی ســـال ۱۳۹۱ به حدود ٦- درصد رسید. همچنین براساس اظهارات مشـــاور محترم رئیس‌جمهوری در ۸ سال گذشته در بهترین حالت ســـالانه چیزی حدود ١٤ هزار شـــغل ایجاد شده است. در پروژه بنگاه‌های زودبازده نیز به استناد گزارش مرکز پژوهش‌های مجلس نزدیک به ۷۰ درصد انحراف در به‌کارگیری تسهیلات مذکور وجود داشته است.

۳- براساس آموزه‌های مرسوم علم اقتصاد، برای افزایش صادرات کافی است نـــرخ ارز را افزایش دهید. اما در ایران حتـــی با افزایش نزدیک به ۲۰۰ درصدی نرخ ارز از حدود هزار و ۲۰۰ تومان به نزدیک ۳هزار و ٦٠٠تومان، هیچ تحرکی را در بخش صادرات کشور مشاهده نمی‌کنید.

اینها و شواهدی مثل آن نشان می‌دهند که سیستم اقتصادی کشور کنترل‌پذیری و انعطاف‌پذیری خود را از دست داده است. نتیجه منطقی این وضعیت از دست دادن قدرت پیش‌بینی‌پذیری خواهد بود. به این معنا طراحی و اجرای سیاست‌های مختلف نه تنها کمکی به اقتصاد بیمار کشـــور نکرده اســـت بلکه تشخیص‌های متفاوت و تجویز داروهای گوناگون بیمار را به حالت اغما برده است.

اقتصاد بیمار ایران در سال‌های گذشته (بخوانید چهل سال اخیر) اطباء مختلف را بر بالین خویش دیده اســـت. هر کدام با تشـــخیص و تجویز دارویی خاص؛ نتیجه‌ای جز مسمومیت دارویی برای این بیمار نداشته است.

اینها نشان می‌دهد که ما به سمت وضعیت تکینه شده و غیرقابل بازگشت در اقتصاد در حرکتیم. شـــاخص‌های ذکر شده و وضعیت عمومی که تشریح گردید به ما هشـــدار می‌دهند که در وضعیت مـــرزی انعطاف‌ناپذیری و کنترل‌ناپذیری قرار گرفته‌ایم.

انتخابات یازدهم و پدیده رویدادگی

وقتـــی ســـیاره‌ای در دام یک ســـیاه چاله می‌افتـــد، تنها یک انـــرژی عظیم بیرونی لازم اســـت تا مانع ســـقوط این سیاره در سیاه چاله شـــود. به این پدیده رویدادگـــی(Catastrophe) می‌گویند. در سیســـتم‌های پیچیـــده به ویژه در سیســـتم‌های اقتصادی و اجتماعـــی، واکنش‌های اجتماعی بـــا پدیده رویدادگی همراه است. برای درک بهتر رویدادگی در سیستم‌های اجتماعی، مسیر پرواز یک ســـنجاقک را در نظر بگیرید که آرام و یکنواخت در حال پرواز است، اما ناگهان و در یک لحظه مسیرش به سمت بالاتری جهش می‌کند و یا به عقب برمی‌گردد. مسیر پرواز سنجاقک، نمونه‌ای از حالت رویدادگی است.

در انتخابات ســـال ۹۲، رفتار مردم ایران از نوع رویدادگی بود. در واقع رفتار مردم ایران به خاطر تحولات شـــدید و بی‌حســـاب و کتابی که در سال‌های اخیر روی داده بود، وارد فاز رویدادگی شـــده اســـت. ایـــن رویدادگی در واقع همان ضربه‌ای بود که از بیرون به فضای «اقتصاد تکینه» زده شد.

رویدادگـــی رفتار مردم در انتخابات یازدهم انرژی عظیمی بود که در ســـپهر سیاســـی کشور تولید شد و در واقع با خلق «حماســـه سیاسی» توانست حرکت اقتصاد ایران را به ســـوی ســـقوط متوقف کند. به همیـــن دلیل فضای ناامیدی و دلزدگی پیش از انتخابات، به فضای امید و نشـــاط پس از انتخابات تبدیل شـــد. اکنون بزرگ‌تریـــن آزمون عملی دولت تدبیر و امید، مدیریت مدبرانه این فضای ایجاد شده است.

چرا که مردم ما به علت بی‌ثباتی‌های ریشه‌دار سال‌های اخیر، الگوی رفتارشان در حوزه‌های سیاســـی، اقتصادی و اجتماعی از جنس «رویدادگی» شده است. در واقع اکنون (حدود یک‌سال پس از انتخابات ریاست‌جمهوری و رسیدن به توافق هســـته‌ای مقدماتی) مردم از فاز نشـــاط و امید خارج شده و وارد فاز «ارزیابی و نظاره» شـــده‌اند و به نظر می‌رسد که تا چند ماه آینده از این فاز نیز خارج و وارد فاز «کنش» خواهند شـــد که براســـاس تحلیلی که از «ارزیابی و نظاره» عملکرد دولت داشته‌اند؛ ممکن است کنش منفی یا مثبت از خود نشان دهند.

بنابرایـــن این چند ماه برای دولت، به ویژه در حوزه اقتصادی بســـیار حیاتی خواهـــد بود. چرا که با شـــروع فاز دوم هدفمندی یارانه‌هـــا عملاً دولت به این فضـــای ارزیابی و نظاره دامن زده اســـت. حالا همه منتظرند تـــا نتیجه اقدامات اقتصـــادی دولت را لمس کنند. دولت در این فرصت چند ماهه می‌بایســـتی تمام توان خود را به کار گیرد تا بتواند در حوزه اقتصادی انتظارات خوش‌بینانه بالقوه را به واقعیت‌های بالفعـــل تبدیل نماید تا کنش‌گران اقتصادی در پایان ارزیابی و تحلیل از شـــرایط، وارد کنش مثبت شـــده و به نتیجه‌گیری مطلوب سیاست‌های اقتصادی دولت کمک نمایند.

به این ترتیـــب خروج اقتصاد ایران از رکود تورمی، بســـتگی تام به عملکرد اقتصـــادی دولت در چند ماهه آینده و در نتیجه چگونگی ارزیابی مردم از فضای سیاسی، اجتماعی و اقتصادی آینده ایران خواهد داشت.

اخبار برگزیده

استاد- شاگردی بایگانی می‌شود

همدان‌پیـــام: رئیس کارگـــروه مزد مجمع عالـــی نماینـــدگان عالی کارگران کشـــور از برنامه‌ریزی برای حـــذف کامل قراردادهای ســـفید امضـــا و همچنیـــن ارائـــه طـــرح مهارت‌آمـــوزی فارغ‌التحصیلان به جای نظام استاد- شاگردی خبر داد و گفت: در روزهای آینده چارچـــوب آغاز نشســـت‌های کمیته بهره‌وری و دستمزد نیز مشخص می‌شود.

فرامرز توفیقی از برگزاری نشست نماینده کارگران با معـــاون روابط کار وزارت تعاون کار و رفاه اجتماعـــی خبر داد و افزود: یکی از محورهای اصلی این جلسه بحث تشکیل کمیته بهره‌وری و دستمزد بود.

رئیس کارگروه مزد مجمع عالی نمایندگان کارگران ایران اظهار داشـــت: شفاف‌ســـازی آمـــاری و طـــرح نظام مهارت‌آمـــوزی برای فارغ‌التحصیلان دانشـــگاهی محورهای دیگر جلســـه نماینده کارگران بـــا معاون وزیر کار بود.

توفیقی خاطرنشان کرد: در زمینه تشکیل جلسات کمیته بهره‌وری و دستمزد قرار است در یکی ۲ روز آینده جلسه دیگری با معاون روابـــط کار وزارت کار به صـــورت ۲ نفره برگزار و زمینه تشکیل نشست را فراهم کنیم.

وی بـــا تأکیـــد بر اینکـــه ایجـــاد کمیته بهره‌وری و دستمزد دستور مستقیم وزیر کار بود، افزود: کمیته بهـــره‌وری به دنبال کمک به بهبود وضعیت تولید نیروی کار اســـت اما بحث پرداخت مســـتقیم پـــاداش به کارگران در قبـــال افزایش تولید مطرح نیســـت، بلکه با افزایش بهره‌وری نیـــروی کار و در نتیجه افزایش ســـطح تولید بنگاه منافع جدیدی نیز عاید شـــاغلان در واحدها خواهد شد و در نهایت سطح دستمزد افراد بالاتر می‌رود.

توفیقی خاطرنشـــان کرد: جایگزین طرح اســـتاد - شـــاگردی، طـــرح مهارت‌آموزی فارغ‌التحصیلان دانشگاهی به منظور پرکردن خلأ بین نیازهای بازار کار و فارغ‌التحصیلان دانشـــگاهی اســـت که در این زمینه نشست هماهنگی با رئیس سازمان فنی‌وحرفه‌ای هم برگزار خواهیم کرد.

شغل‌های پردرآمد

همدان‌پیـــام: زمانـــی کـــه عصـــر، عصر ارتباطات و تکنولوژی باشد، مشاغل مربوط بـــه ارتباطات و تکنولوژی هم مســـلماً جزو بهتریـــن و پردرآمدترین شـــغل‌های دنیا به حســـاب می آیند و جایگزین مشاغلی مانند پزشـــکی و مهندسی که تا ســـال‌ها و قرن‌ها گوی ســـبقت را از دیگر مشـــاغل ربوده‌اند، می‌شوند.

البته شـــاید چنین جایگزینی در ایران و دیگر کشـــورهای در حال توســـعه تا سالیان بعـــد هم اتفـــاق نیفتد اما براســـاس آخرین آماری که وزارت کار آمریکا اعلام کرده، ۲۰ شغل برتر دنیا در سال ۲۰۱٤ معرفی شده که توســـعه‌دهنده نرم‌افزار یا همان برنامه‌نویسی در رتبه اول و تحلیل‌گر سیســـتم کامپیوتر در پله بعدی قرار گرفته اســـت. به این ترتیب، دیگر در صدر جدول برترین مشـــاغل دنیا، پزشکی دیده نمی‌شود و دندانپزشکان هم به رتبه سوم نزول کرده‌اند.

براســـاس این گـــزارش، برنامه نویس‌ها، به طور متوســـط ۹۰۰٦۰ دلار در سال درآمد دارند. البتـــه این تنها میانگینـــی از کل افراد شـــاغل در این بخش اســـت. به عبارتی ۱۰ درصدی که درآمد بالایی در این شغل دارند، حدود ۱۳۸هزار و ۸۸۰ دلار در سال به دست می‌آورند. این صدرنشینی شغل برنامه‌نویسی و حاکمیت عصر اینترنت تا جایی پیش رفته که پیش‌بینی می‌شـــود تا قبل از سال ۲۰۲۲، حـــدود ۱٤۰ هزار شـــغل جدیـــد مربوط به توسعه نرم‌افزار ایجاد شود.

بـــه گزارش خبرآنلاین، عـــلاوه بر برنامه نویس‌هـــا، آنهایی که تحلیل‌گر سیســـتم‌های کامپیوتری هســـتند در جایـــگاه دوم جدول نشسته‌اند. تحلیل‌گرها، با طراحی تکنولوژی، مســـائل و تحلیل‌های مربوط به آن سروکار دارند تا جایی که به آنها دانشـــمند داده‌ها هم گفته می‌شـــود. البته این شغل هم مانند شغل قبلی آن طـــور که باید و شـــاید در ایران و کشورهای همتای آن جا نیفتاده است.

چراکه اصولاً تحلیل‌گر سیستم کامپیوتری، برای تجارت شـــرکت‌های بزرگ، اقدامات خیلی مهم و مفیدی انجام می‌دهد.

ایـــن مفید بـــودن هم تا جایی اســـت که یک فرد می‌تواند با داشـــتن این شغل سالانه به طور متوســـط، ۸۳ هزار و ۸۰۰ دلار درآمد داشته باشد.

البته براساس گزارش وزارت کار آمریکا، غول تحلیل‌گرهای سیســـتم کامپیوتری، در بالاترین حد درآمدی این شغل، سالانه ۱۲۲ هـــزار و ۹۰ دلار به دســـت مـــی‌آورد. با این حال، آن طـــور که پیش‌بینی شـــده، به دلیل رشد تجارت و رقابت بین شرکت‌ها، تا سال ۲۰۲۲، درآمد این گروه شغلی تا حدود ۲٤/۵ درصد رشد خواهد داشت.

نگـاه

تأملی بر گفتگوی رئیس هیأت فوتبال با همدان‌پیام

حسین پارسا

همدان‌پیام: ۱- بـا ورود پاس به همدان، مفاهیم و دغدغه‌هـای جدیدی وارد ورزش شـهر شـد. مفاهیمی از جنـس «تیم‌داری حرفـه‌ای»، نگرانی‌هـای جدیـدی را وارد ورزش همدان کرد و مدیریت ورزشی شهر را تحت‌تأثیـر قرار داد. حـالا باید برای نگه داشتن تیمی در سطح اول ایران، برنامه‌ریزی می‌داشتیم و هدف مشخص می‌کردیم.

پس از چند سال آزمون‌وخطا و نشیب‌وفراز، با تغییر مدیران مختلف در اسـتان، به تدریج چارچـوب و الگـوی مدیریـت ورزشـی حرفه‌ای در حالی پا گرفتن اسـت. توجه ویژه به آکادمی‌ها، مفهوم باشـگاه حرفـه‌ای، لوازم سـخت‌افزاری و نرم‌افزاری موردنیاز باشگاه و همه مباحث شفاف مالی از جمله دغدغه‌هایی هستند که مدیریت ورزشی برای باشگاه‌داری در سطح حرفه‌ای، به تحلیل و واکاویدن آنها در شرایط موجود نیاز دارد.

۲- رئیس هیـأت فوتبال همدان در گفتگو با همدان‌پیام به نکته صحیحی اشـاره میکند. عیوقیان صدور سـهل مجوز برای تأسـیس باشـگاه‌ها را از دغدغه‌هـای مجموعه فوتبال همدان میپندارد و در عیـن حال آن را ناگزیر می‌دانـد و از آن دفاع می‌کند. چراکه با آرمانی و ایـده آل فکر و عمل کـردن، آنگاه باید تنها باشگاه‌هایی مجوز بگیرند که چه در سخت‌افزار و چه در نرم‌افزار، استاندارد باشند.

عیوقیـان اعتقـاد دارد اگـر چنیـن استانداردهایی دقیقاً در صدور مجوز تأسیس باشگاه‌ها اعمال شود همین چند باشگاه فعال و نیمه‌فعـال همدان هم به تعطیلی کشـیده می‌شـوند، پس اداره ورزش‌وجوانان به فکر رشد باشگاه‌ها هم است.

اما پرسـش اصلی آن است که این روند قرار اسـت تا کجا پیـش رود و چه هنگام می‌توانیم از باشگاه‌های همدانی حرف بزنیم که حداقل نیمه اسـتاندارد باشند و از لوازم حرفه‌ای بودن اندکی از آن را داشته باشند؟

رونـد فعلی، باشـگاه‌های همـدان را در وضعیتی دوگانه قرار داده اسـت. از یک طرف مرجع صادرکننده مجوز باشگاه، برای زنده نگه داشتن مفهوم تیم‌داری و گسترش آن به صورت حرفه‌ای، لاجرم مجوزها را سهل صادر می‌کند.

امـا از طـرف دیگـر همین سـهولت، باشـگاه‌هایی را متولد می‌کنـد که به معنای دقیق کلمه اصلاً باشگاه نیستند، چراکه وقتی باشگاه، حداقل امکانات و توانایی مالی برای حضور را نداشته باشد و به قول رئیس هیأت فوتبـال، قدرت خرید ملزومات اولیه خود و برگزاری مسـابقات خود را هـم ندارند، در حقیقت تنها آمار باشگاه‌ها را بالا می‌برند. در این حالت کیفیت فدای کمیت خواهد شد.

۳- به نظر می‌رسد راه‌حل این مشکل در توانمندسازی باشـگاه‌ها باشد. چنین اتفاقی می‌تواند کمی از این پروسه نامطلوب در هر دو طیف باشـگاه- دولت را بکاهد. اما این توانمندسـازی چگونه می‌تواند باشگاه‌ها را اصلاح کند؟

توانمندسـازی به معنای تغییر استراتژی با هدف بهبود عملکرد باشگاه چه در عرصه مالی و چه در عرصه حرفه‌ای است. بنابراین در ابتدا باید پیش‌فرض هدف از تأسـیس باشگاه‌ها در اذهان مدیـران و بخش خصوصی کمی تغییر کند. افزایش باشگاه‌های ورزشی وقتی توانمند نباشـند و دخل‌وخرج آنها با هم نخواند، جز بالابردن آمار باشگاه در همدان و وابستگی آنها به منابع دولتی، همچون اداره کل ورزش‌وجوانان و هیأت فوتبال، سود دیگری ندارد.

در این حالت باشگاه‌هایی خواهیم داشت که در ظاهر خصوصی هستند و در باطن از سر تا به پا به دولت وابسته می‌باشد. بدیهی است که در این حالت هیچ سودی از باشگاهی چنین، نه به ورزش شهر و نه حتی به مالکان خود آن نیز نخواهد رسید. اینها مباحثی هستند که سخنان رئیس هیأت فوتبال همدان، نقطه سرآغاز تأمل بر آنها شده است و بیش از همیشه باید به آنها توجه کرد. چراکـه در ورزش حرفه‌ای، بن و اساس، جز باشگاه‌های توانمند نیستند.

درخشش دونده‌های همدانی در رقابت‌های آغاز فصل

همدان‌پیام: دبیر هیأت دوومیدانی اسـتان همدان گفت: بانوان دونده همدانی در رقابت‌های آغاز فصل بانوان کشـور نتایج قابل قبولی کسب کردند.

مسـعود بنوان افزود: مسـابقات آغاز فصل دوومیدانی بانوان ایران، با حضور ۱۹۳ دوومیدانی کار زن از ۲۳ اسـتان کشـور در مجموعه آفتاب انقلاب تهران برگزار شد که در پایان تیم همدان با ۸۹ امتیاز جایگاه دومی این دوره از بازی‌ها را کسب کرد.

تیم فارس با ۹۷ امتیاز قهرمان شـد و تیم تهران الف نیز با ۸۸ امتیاز در جایگاه سوم ایستاد.

وی ادامه داد: در پرتاب چکش، ورزشـکاران همدانی به توفیق چندانی دسـت نیافتند، اما در ۳ هزارمتر با مانع اکرم اسـدی از همدان با زمـان ۱۲ دقیقه و ۴۰ ثانیه و ۹۱ صـدم ثانیه قهرمان شـد و پس از او سـمیرا زمانی دیگر ورزشکار همدانی با زمان ۱۲ دقیقه و ۴۷ ثانیـه و ۲۵ صدم ثانیه نایب قهرمانی این بخش را تصاحب کرد.

بنوان در ادامه خاطرنشان کرد: در ماده ۸۰۰ متر، سپیده صارمی از همدان با زمان ۲ دقیقه و ۲۵ ثانیه و ۱۱ صدم ثانیه در حالی عنوان دومی را به دست آورد که حکیمه مقیمی از فارس با زمان ۲ دقیقه و ۲۵ ثانیه و ۸ صدم ثانیه و تنها با ۳ صدم ثانیه اختلاف اول شد.

دبیر هیأت دوومیدانی اسـتان همـدان اضافه کرد: در ۴۰۰ متر امدادی تیم فارس با زمان ۴ دقیقه و ۴ ثانیه و ۵۴ صدم ثانیه عنوان قهرمانـی را از آن خود کرد و تیم همدان با زمان ۴ دقیقه و ۹ ثانیه و ۳۵ صدم ثانیه بر سکوی دومی تکیه زد.

وی در پایان با اشـاره به عملکـرد خوب فاطمه خیاطی عضو تیم ملی کشـورمان، کرد: خیاطی در ماده پرتاب دیسـک پس از ورزشکار اردبیلی، با پرتابی به مسافت ۴۴ متر و ۳ سانتیمتر عنوان نایب قهرمانی آغاز فصل بانوان را از آن خود کرد.

جشنواره گل شهید سریشی و شهدای ترکاشوند در روز توقف قدیمی‌ها!

فوتبال محلات کلید خورد

همدان‌پیـام: هفته نخسـت ششـمین دوره رقابت‌های لیـگ فوتبال محلات شـهر همدان جمعـه گذشـته با برگـزاری ۳۲ مسـابقه در ۸ زمیـن پایان یافت تا در روزی کـه اتحاد دیزج، اتحاد خضر، شـهید سریشی، شهدای ترکاشوند، شـهرداری جورقان، شـهید نعمتی، اسـتقلال و استقلال سـیلو مقابل حریفان به برتری رسیدند، تیم‌های هدف، فجرشهید رشیدی، آریا و کنجینه برابر رقبا متوقف شدند.

با توقف کولاک، شاهین پرکشید و امید صدر، صدرنشین شد!

رقابت‌های زمین خاکی الوند با دیدار کولاک جورقان و شـهید رضـوان آغاز شـد. دیداری که کولاکی‌هـا با مربیگری ناصـر انصاری برای نخستین بار بازی در این زمین را تجربه می‌کردند.

توقـف آنها مقابل شـهید رضـوان که تیمی جوان و یکدست است، موجب شد تا کولاکی‌ها صدرنشین جدول شوند. البته شهید رضوان هم با یک امتیاز و مسابقه با کولاک صدرنشین مشترک گروه یک این زمین شده است.

شـهدای چهرقان دیگر تیم گـروه یک مقابل الوند در یک بازی حساس به تساوی یک بر یک رسید. هر ۲ تیم هم محله‌ای شانس اصلی صعود محسوب می‌شوند؛ هرچند رقابت سختی را مقابل کولاک دارند.

الوندی‌ها امسال با تقویت قوای تیمی خود به خصوص در حمله و خط میانی امیدوار به صعود هسـتند. البته پرسـپولیس خضر، تیم استراحت کننـده این هفته گروه یک بـود که آنها هم جزو مدعیان صعود محسوب می‌شوند.

در گـروه ۲ این زمین خاکی نیـز امید صدر جشنواره گل راه انداخت. امید صدر در حالی به ۸ گل مقابل تیم رجال دسـت یافت که رجالی‌ها با مربیگری کافی و سرپرستی قاسمی تیمی جوان را به میدان فرستادند. رجال امسال جوان‌ترین تیم حاضر در مسابقات اسـت و تجربه کم بازیکنان این تیم سـبب شـد تا این‌چنین اسـیر حملات امید صدر شـوند. امید صدر با این برتری پرگل صدرنشین گروه یک شد.

در دیگر دیدار این گروه نیز شـاهین چهرقان که امسـال اسـماعیل بختیاری را به عنوان مربی در اختیـار دارد، بـه دلیل حضور نداشـتن تیم منتخب کهنـوش ۳ بر صفر برنده اعلام شـود. شـاهین چهرقان فعلاً تیـم دوم جدول گروهش است.در این گروه شـهید خضریان نایب قهرمان فصل گذشـته رقابت‌های فوتبال محلات با قرعه استراحت روبه‌رو بود.

شکسـت آریا مجیدآبـاد و پیروزی دلچسب استقلالی‌ها

در رقابت‌های زمین خاکی صدر نتایج جالبی رقم خورد. یاران شـاهد در مقابل تیم یکدسـت اسـتقلال سـیلو ۳ بر صفر شکسـت خـورد تا شاگردان حسین فیضی پیروزی شیرینی را تجربه کنند. اسـتقلال سیلو با این برد به رتبه دوم گروه یک رفت. در دیگر دیـدار این گروه نیز آزادگان بعثت با پیروزی پرگل ۴ بر یک مقابل امیدواران به صدرجدول رفت. شهید گیوه‌کش تیم استراحت کننده این هفته گروه یک بود.

در گـروه دوم این زمین خاکی نیز اسـتقلال دسـت به‌کار بزرگی زد و مقابل شـهید مدنی ۳ بر یک به برتری رسـید تا صدرنشین شود. آریا مجیدآباد هم مقابل تلاش شاهد نتیجه جالبی رقم زد و ۲ بر یک شکسـت خورد. آریا مجیدآباد که فصل گذشته نتایج درخشانی را رقم زده بود؛ اما امسـال با شکسـت آغاز کـرد. تلاش شـاهد هم با این پیروزی به رتبه دوم جدول رفت. ثارا... بهشـتی دیگر تیم این گروه استراحت داشت.

خط و نشـان شهید نعمتی با پیروزی ۳ مدعی صعود!

در رقابت‌های زمین خاکی پل هوایی نتایج همان‌طور که پیش‌بینی می‌شـد رقم خورد. در گروه یک این زمین شهید نعمتـی که امسـال تیمش را برای کسـب عنوان قهرمانی بسـته اسـت مقابل بنیاد به میدان رفت و بـا نتیجه ۵ بر صفر به برتری دسـت یافت. شهید نعمتی با این پیروزی پرگل صدرنشین شد.

اتحاد خضر قهرمان فصل گذشته لیگ محلات نیز مقابـل المپیا ۲ بـر یک به پیروزی رسـید. اتحادی‌ها به سختی توانسـتند المپیا را شکست دهند. تیم برق از این گروه اسـتراحت داشـت. در مسابقات گروه ب نیز مشعل کارسختی مقابل یاران نایب نداشـت و با ۳ گل به پیروزی دست یافت.

شـهید مفتح ۱۰ متـری هم مقابـل تیم تازه تأسـیس الفاوت ۴ بـر یک به برتری رسـید تا صدرنشینی گروهش را تصاحب کند و مشعل در رتبـه دوم قرار گیرد. آریا تویجین از این گروه با قرعه استراحت روبه‌رو بود.

توقف مدعیان و برتری ارزشمند شهید چیت‌سازیان

مسـابقات زمین خاکی چیت‌سازیان با توقف و ناکامـی مدعیـان و برتری ارزشـمند شـهید چیت‌سازیان دنبال شد.

در دیدار نخسـت گروه یک ایـن زمین تیم هدف که محمد مهاجری را به عنوان سرمربی در اختیار دارد مقابل تیم یکانه متوقف شد. هدفی‌ها نتوانسـتند از شـرایط میزبانی به خوبی استفاده کننـده و البته موقعیت‌های ایـن تیم یکی پس از دیگـری به هدر رفت تا با توقـف ۲ بر ۲ مقابل یکانه کار سختی برای ادامه مسابقات داشته باشند.

تیم یکانـه در این بازی اگر تجربه بیشـتری داشت؛ چه بسـا به برتری می‌رسید اما با تساوی مقابـل هـدف به صورت مشـترک بـا این تیم صدرنشین گروه یک شدند.

در دیگر دیدار حساس این گروه نیز جدال ۹۰ دقیقه‌ای ۲ تیم فجرشـهید رشیدی و پرواز بدون گل خاتمه یافت. این نتیجه بیش از هرچیز به سود سیار حریفان به خصوص پیشکسوتان رقم خورد. پیشکسوتان این هفته استراحت داشتند.

در گروه دوم نیز شـهید چیت‌سـازیان دست به‌کار بزرگی زد و آبشار را ۲ بر یک برد تا با عبور از این تیم قدرتمند در جایگاه دوم قرار گیرد. تیم دینکله کهریز هم ۳ بر یک تابش را شکست داد تا صدرنشین گروه خود تا پایان هفته نخست شود.

در این گروه تیم آتشنشـانی از مدعیان اصلی صعود استراحت داشت.

برتری شـورینی‌ها و ناکامی نماینده کنجینه

در رقابت‌های زمین خاکی شورین و از گروه یک تیم سرخ‌آباد برابر پارسه شورین به تساوی دست یافت. در دیگر دیدار این گروه نیز شهید مردانی برابر پیام الوند به تسـاوی ۲ بر ۲ رسید تـا هر ۲ تیم به صورت مشـترک در صدر قرار بگیرند.

در گـروه دوم نیز میثاق، تیـم کنجینه را یک بـر صفر شکسـت داد. مفتح شـورین هم ۳ بر یک شـهید قربانی تفریجان را برد تا صدرنشین این گروه شـود.در این گروه متحد پرسـی گاز از تیم‌هـای قدرتمنـد فوتبال محـلات با قرعه استراحت روبه‌رو بود.

جشنواره گل شهید سریشی و اتحاد دیزج

در رقابت‌هـای زمین چمن دیزج نتایج جالبی رقم خورد. سهند چشـین مقابل صبا مهر یک بر یک متوقف شد تا پارسـیان الوند از این فرصت اسـتفاده کند و با پیروزی ۲ بر یک مقابل شهدای مرصاد صدرنشـین گروه یک شود. خلیج‌فارس جورقان از این گروه استراحت داشت.

در گروه دوم این زمین نیز شـهید سریشـی مقابل شـهید فهمیده جشنواره گل راه انداخت و با ۱۵ گلی که به ثمر رسـاند در صدر گروه قرار گرفت. تیم اتحاد دیزج هـم مقابل بابایی حصار ۵ بر صفر به برتری دسـت یافـت تا در جایگاه دوم گروهش قرار بگیرد. تیم مکث در این گروه استراحت داشت.

پیروزی پرگل شهدای ترکاشوند و برد باارزش شهرداری جورقان

در رقابت‌های گروه یک زمین خاکی سـرباز تیم شـهدای ترکاشـوند ۹ بر ۲ شـهید احمدی روشن را برد تا صدرنشـین شود. شهید سهرابی هم با برتری یک بر صفـر مقابل خلیج‌فارس در رتبه دوم این گروه جای گرفت.

در گروه دوم نیز شـهرداری جورقان در یک بازی نفس‌گیر و نزدیک ۳ بر ۲ تیم مدعی ایرانیان را شکسـت داد. در این بازی ابتـدا تیم ایرانیان ۲ برصفر جلو افتاد اما در ادامه شـاگردان مهدی احمدی فکور توانسـتند ۳ گل به ثمر برسانند تا یک پیروزی ارزشـمند را کسـب کنند.در دیگر دیدار این گروه نیز شـهدای ولی‌عصر ۲ بر یک سرچشـمه را برد تا در رتبه دوم جدول گروهش قرار بگیرد.

توقف آرمان و پیروزی پاس محمدیه

در رقابت‌های زمین خاکی محمدیه و از گروه یک ژاس الوند ابرو ۳ بر یک مقابل اتحاد رسالت تن به شکسـت داد تا اتحادی‌ها صدرنشین این گروه شوند. پاس محمدیه نیز ۲ بر یک مقابل پیام محمدیه به پیروزی دست یافتند تا ۲ گل خود را تقدیم روح پاک هم تیمی خود مرحوم امیرمحمد مینایی کنند.

پـاس محمدیه هم با این پیروزی در رتبه دوم جدول گروه خود ایستاد.در رقابت‌های گروه دوم ایـن زمین هم البرز نایب مقابل آرمان محمدیه به تساوی یک بر یک دسـت یافت تا آرمانی‌ها که مدعی اصلی صعود از این گروه به شمار می‌روند در نخستین گام متوقف شوند.

میلان چشین، دیگر تیم این گروه نیز با برتری ۲ بر یک مقابل پاساگارد در صدر گروهش ایستاد.

جام ۲۰۱۴

ظریف در اردوی تیم ملی

همدان‌پیام: محمدجواد ظریف وزیر امور خارجه کشورمان که برای مذاکرات هسته‌ای با ۱+۵ به وین سـفر کرده است، عصر روز پنجشنبه به محل استقرار و کمپ تیم ملی فوتبال در والتراسـدورف در نزدیکی شهر وین رفت و با اعضای تیم ملی ایران دیدار کرد.

وی در ابتدا ضمن ابراز خرسندی از حضور در اردوی تیم ملی گفت:جلسات فشـرده‌ای را با اشتون داشـتیم و به محض پایان این نشست به محل اردوی تیم ملی آمدم تا با شما دیدار کنم.

به گزارش طبنا،وزیر امور خارجه در ادامه افزود: پیگیر فعالیت‌های شما برای حضور در جام جهانی هسـتم و هفته گذشـته نیز نشسـتی مشترک با مسئولان ریاسـت جمهوری و وزرات ورزش و جوانان برگزار کردیم و تصمیمات خوبی هم در این جلسه گرفته شد و قرار شد بهترین حمایت را از تیم ملی ایران انجام دهیم و شـخص رئیس‌جمهور منتظر هستند تا زمانی که شما به ایران بازگشتید و پیش از اینکه دوباره به سـمت مسابقات جام جهانی بروید، در مدت زمان کوتاه حضورتان در تهران شما را دیدار کنند و ایشان شخصاً برای شما آرزوی موفقیت داشـتند و از من خواستند که به شـما اعلام کنم که دولت تمام تلاشش را برای حمایت از شما انجام خواهد داد.

درخواست تیموریان از رسانه‌ها

همدان‌پیـام: آندرانیک تیموریان در مورد شـرایط اردوی تیم ملی در اتریش گفت: اردوی خوبی است و شـرایط مساعدی برای تمرینات ملی پوشان وجود دارد ولی متأسفانه هنوز بازیکنان تیم ملی به طورکامل به اردو نیامده‌اند.

مطمئناً بعد از آمدن همه بازیکنان و کامل شـدن ترکیب تیم ملی شـرایط ایده‌ال خواهد شد. بازیکنان درحال آمدن و اضافه شدن هستند؛ باید بازیکنان زودتر به تیم ملحق شوند تا بتوانیم هماهنگ‌تر تمرین کنیم و به اهداف سرمربی تیم ملی برسیم.

به گزارش فیفا دی، هافبک تیم ملی در ادامه در مورد همراهی رسانه‌ها و مردم با تیم ملی افزود: رسـانه‌ها یار دوازدهم تیم ملی ایران بوده و هستند و امیدوارم مثل گذشته حامی تک‌تک بازیکنان تیم ملی باشند، چراکه جام جهانی یک واقعه بزرگ جهانی است و نیاز به حمایت همه و بخصوص رسانه‌ها دارد.

از طرف دیگر جام جهانی برای بازیکنان جوان تیم ملی اتفاق خوبی اسـت و می‌توانیم با نمایش خوب این بازیکنان شـاهد حضور بیشتر بازیکنان ایرانی در لیگ‌های بزرگ دنیا باشیم، چون یکی از راه‌های پیشرفت تیم‌های ملی کشورهای مختلف حضور بازیکنان آنها در لیگ‌های معتبر است.

۱۱خرداد آیین بدرقه تیم ملی

همدان‌پیام: مسـئول کمیته فرهنگی فدراسـیون فوتبال بابیان اینکه ۱۱خرداد مراسـم ویژه‌ای بـرای بدرقه تیم ملی به سـوی برزیل برگزار می‌شـود، گفت: برگزاری نمایشگاه‌ها و برنامه‌های فرهنگی در حاشیه مسابقات تیم ملی در برزیل منوط به تأمین اعتبارات است.

محمدرضا ملامحمد افزود: مراسـم روز ۱۱ خرداد با حضور مقامات و آحاد مردم در تهران برگزار می‌شود.به گزارش ایرنا،وی همچنین درباره مراسم استقبال از بازگشـت تیم ملی به کشـور اظهار داشـت: برگزاری این مراسم بستگی به عملکرد تیم در جام جهانـی دارد و امیدواریم با توجه به روحیه بالای بازیکنان شاهد موفقیت این تیم در جام جهانی باشیم.

ملامحمد درباره همایش یکشـنبه شـب رونمایی از محصولات فرهنگی تیم ملی فوتبال در راه جام جهانی گفت: خوشـبختانه این همایش نسبت به همایش قبلی بهتر برگزار شد.

جدول ۲۰۷۰

افقـی

۱- نقطه سـیاه بدن - از اثرهای معروف فریدون مشیری۲- سیاره زهره - آهنگ نظامی - واحد پول فنلاند۳- پشیمانی - زبان - خواب کودکانـه۴- خرقه درویش - چرم فـروش - از حروف الفبا۵- عدد منفـی - ریگ نرم - فراهم - شـلوار جین۶- بیسـواد - نمد مال - خورجین۷- آب بند - نام قدیم شـهر کرمان - از اسـماء حسنی۸- بخشـی از اوستا - برف همراه با باد شـدید - شهر صنعتی ایران۹- برآمدگی پوست در اثر سوختگی - بند - پسوند شباهت۱۰- خوابگاه - عجلـه و تندی - زیـان۱۱- ادراک - از آلات موسـیقی - خدا و پروردگار - ضربه سـر ۱۲- خوراک بقدر حاجت - زین و برگ اسب - سپاسـگزار۱۳- از سازهای بادی - سنگ آسمانی - موسسه علمی کشور در زمینه سـلولهای بنیادین۱۴- سر انگستان - چرم براق - کرگدن۱۵- آرکئولوژی - آب ویرانگر

عمودی

۱- هماتولوژی - شـمردن۲- قطب مثبت جریان برق - شـریک - سردار نامی ایرانی۳- نان نازک - اسم - آشنا۴- باد زهر آگین - ثور - پیروان پیامبر۵- درخشـیدن - سالن هتل - حرف نفی عرب۶- از شـهرهای کرمان - وسایل خانه - آهنگ نظامی۷- پارچه دریایی - پرداخت باقلم - دانا۸- مسیحی - امرد - پسر کاوه آهنگر۹- شجاعت و دلاوری - امتداد فیزیکی - خوشـه گندم وجو۱۰- جانشین - هنر تئاتر - تصدیق انگلیسی۱۱- مادر عرب - والده گرامی - آلت و وسیله ۱۲- دوازده ماه - سبزی کبابی - آرایش صحنه نمایش۱۳- مسلک و آرمان - به رو خوابیده - مدیر۱۴- گرد زینتی براق - زرقلب - بی سواد قدیمی۱۵- مایوس - کشیش بزرگ

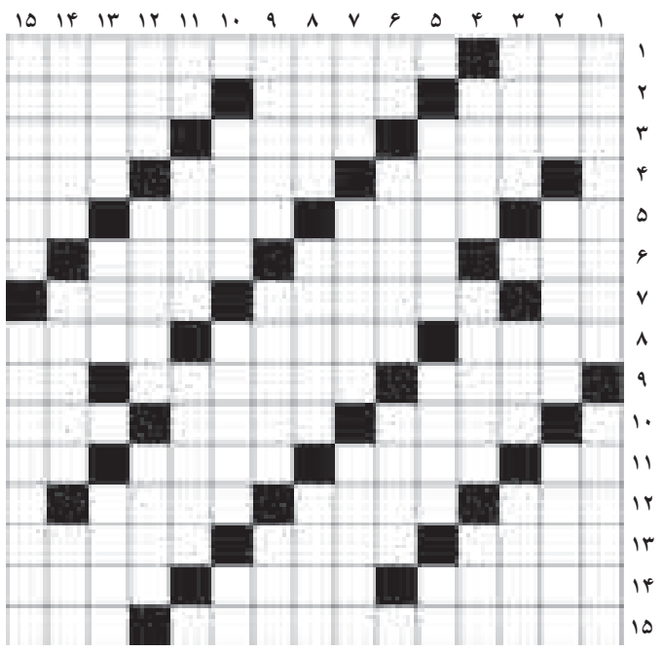

حل شماره قبل

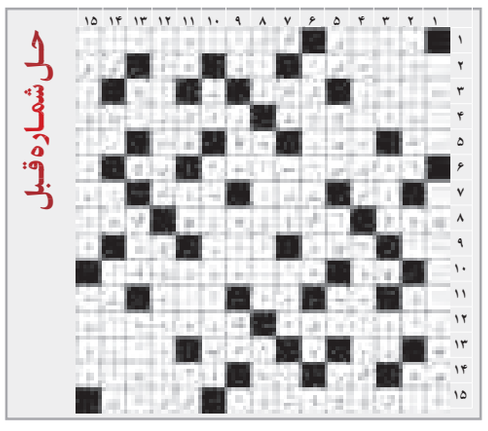

اطلاعیه مزایده
یک مرحله‌ای نوبت اول

اداره کل ورزش و جوانان استان

در اجرای ماده ۸۸ قانون تنظیم در نظر دارد بهره‌برداری از استخر سرپوشیده مریانج را از طریق مزایده و در قالب عقد اجاره به بخش خصوصی واجدالشرایط واگذار نماید.

لذا از متقاضیان دعوت به عمل می‌آید جهت دریافت اسناد مزایده ظرف ۱۰ روز از تاریخ نشر آخرین آگهی (آگهی نوبت دوم) جهت دریافت اسناد مربوطه به دبیرخانه اداره کل مراجعه نمایند.

اداره حقوقی اداره ورزش و جوانان استان همدان

روزنامه همدان پیام
یک‌شنبه ● ۲۸ اردیبهشت ماه ۱۳۹۳ ● ۱۸ رجب ۱۴۳۵ ● ۱۸ می ۲۰۱۴
سال دهم ● شماره ۲۰۷۰

روزنامه صبح استان
اجتماعی، سیاسی، فرهنگی، اقتصادی
صاحب امتیاز و مدیر مسئول:
نصرت ا... طاقتی احسن
سردبیر: یدا... طاقتی احسن
نشانی: همدان، ابتدای خیابان مهدیه
روبروی دبیرستان شریعتی، ساختمان پیام
صندوق پستی: ٦٦٦ - ٦٥١٥٥
تلفن: ۸۲٦٤٤۳۳ (ویژه) سردبیر: ۰۹۱۸۳۱۵۱٤۳۷
نمابر: ۸۲۷۹۰۱۳ آگهی: ۸۲٦٤٤۳۳
لیتوگرافی و چاپ: پیام رسانه (۸۲۷٤۰۸۲ - ۰۸۱۱)

پیام تاریخ تمدن و فرهنگ مادستان

اوقات شرعی

اذان ظهر	۱۳:۱۲
غروب خورشید	۲۰:۱۳
اذان مغرب	۲۰:۳۳
نیمه شب شرعی	۰۰:۲۴
اذان صبح فردا	۰۴:۳۳
طلوع خورشید فردا	۰۶:۱۰

آب و هوا

پیش‌بینی وضع هوا:
صاف تا قسمتی ابری گاهی نیمه ابری و وزش باد

شهرستان	همدان	ملایر	تویسرکان	نهاوند	کبودرآهنگ	رزن	قاهس	نهاوند	اسدآباد	بهار
▲	۲۳	۲۳	۲۳	۲۴	۲۳	۲۳	۲۴	۲۴	۲۳	-
▼	۶	۸	۹	۸	۵	۷	۸	۹	۵	-
	۶۰	۵۵	۶۰	۵۵	۶۰	۵۵	۶۰	۵۵	۶۰	-

منبع: موسسه ژئوفیزیک تهران

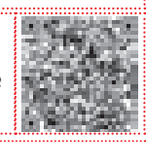

حکمت
هیچ عبادتی برای اعضا، سبُک بارتر و در نزد خدا منزلتش برتر و قدرش بیشتر از سخن گفتن برای رضایت خداوند و برای خاطر او و انتشار نعمت های ظاهری و باطنی اَش در میان بندگانش نیست.
* امام صادق(ع)

پایگاه اینترنتی ..... www.Hamedanpayam.com
سامانه پیامک ۱۰۰۰۶۰۶۶

ارتباط با روزنامه ..... info@Hamedanpayam.com
Hamedanpeyam@yahoo.com
ارتباط با مدیرمسئول ..... modir@Hamedanpayam.com
ارتباط با سردبیر ..... sardabir@Hamedanpayam.com
سرویس آگهی ..... agahi@hamedanpayam.com
سرویس اشتراک ..... eshterak@hamedanpayam.com
چاپخانه پیام رسانه ..... litohoma@yahoo.com

خبر

امید به بازگشت جشنواره کودک به همدان

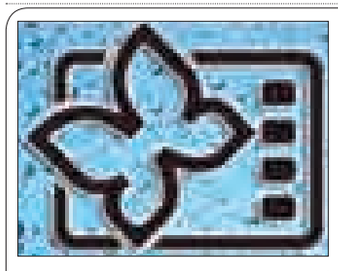

همدان‌پیام: پیگیری بازگرداندن جشنواره فیلم کودک‌ونوجوان، محور بحث اصلی در دیدار وزیر ارشاد و استاندار همدان شد.

استاندار همدان گفت: در این دیدار مسائل مختلف در حوزه فرهنگ و هنر همدان مطرح می‌شود که مهم‌ترین مسأله درباره بازگرداندن جشنواره فیلم کودک‌ونوجوان به همدان است.

به گزارش روابط عمومی استاندار، محمدناصر نیک‌بخت اظهار داشت: در دیدار با وزیر فرهنگ و ارشاد اسلامی، آیت‌ا... محمدی نماینده ولی‌فقیه و امام‌جمعه همدان نیز حضور دارند.

وی با اشاره به اینکه هیأت امنای بنیاد بوعلی‌سینا در این جلسه حضور دارند، افزود: در این جلسه درباره وضعیت و خواسته‌های بنیاد و سایر مباحث نیز بحث می‌شود که امیدواریم نتایج خوبی در پی داشته باشد.

نیک‌بخت بیان داشت: همچنین در این جلسه درباره مسائل حوزه فرهنگ و هنر استان همدان از جمله بازگرداندن جشنواره فیلم کودک‌ونوجوان به همدان و برخی پروژه‌های بلاتکلیف این حوزه بحث می‌شود.

عکس روز

نمایشگاه نامه کودکان سرطانی بخدا در دانشگاه هلال احمر
عکس: همدان‌پیام - احمد رجبی راغب

گزارش

پیمانکار جدید معرفی شده است

هگمتانه در انتظار موزه جدید

همدان‌پیام: پس از آغاز هفته میراث فرهنگی از ۲۵ اردیبهشت سال جاری وعده به نمایش درآمدن ٤٤ شیء تاریخی در همدان دوستداران تاریخ و باستان‌شناسی را علاقه‌مند به این بازدید از این اشیای تاریخی کرده است اما زمان اجرای این برنامه در مرحله کنسل و به تأخیر افتاده است.

این آثار که بیشتر به کاوش‌های ملایر مربوط می‌باشد چند روزی است به دلیل انجام هماهنگی‌های میراث فرهنگی همدان و تهران و ایجاد مراحل امنیتی و حفاظتی در انتظار رسیدن به خاستگاه خود هستند. چه‌بسا اگر ظرفیت نگهداری و به نمایش گذاشته شدن آثار در همدان فراهم بود امروز مجبور به رونمایی آثار متعلق به دیار خودمان با این شرایط و به صورت موقت نبودیم. می‌توان گفت، موزه منطقه‌ای غرب کشور می‌توانست یکی از مهم‌ترین پتانسیل‌ها برای معرفی داشته‌های تاریخی در همدان باشد.

طرح جدید موزه غرب کشور نهایی شد

مدیرکل میراث فرهنگی، صنایع‌دستی و گردشگری استان همدان در زمینه چگونگی انجام فازهای اجرایی پروژه به همدان‌پیام از نهایی شدن طرح جدید موزه غرب کشور در روزهای اخیر خبر داده و تأکید کرده است: در حال حاضر ۲/۵ طبقه‌ای که داریم، فضای بی‌نقصی است و شاکله آن همانند شاکله هگمتانه قدیم است. طرح قبلی مورد بازنگری قرار گرفت و مواردی که به علت داشتن مشکلاتی اصولی نبود، مورد بازنگری قرار گرفت و در حال حاضر طرح جدید آماده می‌شود.

وی به پیشرفت ۹۰ درصدی ساخت گنجینه اشیای کشف شده از کاوش‌های باستان‌شناسی استان و از اجرای پروژه منطبق با شهر تاریخی هگمتانه خبر داد و افزود: فعلاً با در اختیار داشتن بودجه یک میلیاردی قصد داریم استارت اجرای طرح را بزنیم به طوری که مجموعه اداره کل موزه‌ها نیز در تسریع بخشیدن به این امر ما را حمایت می‌کند.

علیرضا ایزدی تأکید کرد: از روند کار پیمانکار راضی نبودیم و این مورد موجب به بازنگری دوباره شد و خوشبختانه یک‌میلیارد تومان اعتبار برای تسریع در پیشرفت فازهای اجرایی موزه منطقه غرب جذب شده است.

براساس بررسی‌ها در نخستین مراحل اجرایی این پروژه، موزه منطقه‌ای غرب کشور دارای مخزن امن نگهداری اشیای تاریخی در غرب کشور خواهد بود که در کنار آن نیز موزه غرب کشور ایجاد خواهد شد که حالا با جذب این اعتبار و تسریع در روند اجرایی پروره اشیای تاریخی واجد ارزش که به همدان متعلق است از موزه ملی ایران به همدان منتقل می‌شود.

وی افزود: گنجینه و مخزن امن اشیای موزه شامل کارگاه مرمت اشیای تاریخی، کارگاه آموزشی و بخش نگهداری اشیای تاریخی در غرب کشور خواهد بود.

موزه غرب کشور یادگار سفر اول هیأت دولت

از سال ۸۵ که پیشنهاد احداث موزه منطقه‌ای غرب کشور قوت گرفت مکان‌سنجی این پروژه در طرح مطالعاتی منسجمی تعریف شد. ضلع غربی تپه هگمتانه پس از بررسی‌های کارشناسانه به دلیل صخره‌ای بودن منطقه و اینکه فاقد آثار تاریخی بود برای ایجاد این موزه در غرب کشور انتخاب شد. اما در روند اجرایی این پروژه از ٤ سال پیش برای اتمام فازها با تعویض پیمانکار و جذب اعتبار دست به گریبان شد. اجرای موزه منطقه‌ای غرب کشور که از مصوبات دور اول سفر رئیس‌جمهور و هیأت دولت به استان است، چند سالی است به بهانه اختصاص نیافتن اعتبارات ملی و تعویض پیمانکار روند کندی را دنبال می‌کند.

در صورتی که اعتبارات لازم برای اجرا شدن آن به استان اختصاص یابد، همدان در آینده می‌تواند صاحب موزه‌ای شود که پس از به نمایش گذاشتن داشته‌های تاریخی بر اعتبار و قدمت ۳هزار و ۵۰۰ ساله هگمتانه خواهد افزود. کارشناسان در حوزه میراث فرهنگی بر این باورند با بهره‌برداری از این موزه همدان می‌تواند مرکزیت فعالیت‌های منطقه در حوزه باستان‌شناسی در کل کشور باشد. همچنین محل اصلی نگهداری کالاهای فرهنگی و اشیای با ارزش تاریخی استان‌های غرب کشور می‌تواند به همدان انتقال یابد و چه‌بسا با این اتفاق آثار تاریخی و یافته‌های باستان‌شناسان از این دیار راهی موزه‌هایی در شهرهای بزرگ و با تجهیزات بیشتر نخواهد شد.

موزه منطقه‌ای غرب کشور در همدان از جمله پروژه‌های عظیمی است که از ٤ سال پیش برای اتمام فازهای اجرایی با تعویض پیمانکار دست به گریبان است. ایجاد این موزه از سری مصوبات دور اول سفر رئیس‌جمهور و هیأت دولت به استان همدان است و گویا روند کند پروژه به دلیل اختصاص نیافتن اعتبارات ملی به این پروژه بوده است.

این موزه که طرح مطالعاتی آن از سال ۱۳۸۵ آغاز شده از جمله پیشنهاداتی بود که با سفر اول هیأت دولت به همدان تصویب شد. موزه منطقه‌ای غرب کشور در زمینی به مساحت ۲۰۰۰ مترمربع زیربنا و در پنج طبقه در سال ۱۳۸٦ وارد کار اجرایی خود شد.

به دلیل اهمیت تاریخی که سایت هگمتانه در غرب به خود اختصاص داده است، احداث موزه منطقه‌ای غرب کشور در مجاورت این تپه از جمله مواردی بود که می‌توانست موجب به نمایش گذاشته شدن داشته‌های تاریخی همدان در یک مکان به مرکزیت بافت تاریخی شهر باشد.

به همین منظور از سال ۸۵ که پیشنهاد احداث موزه منطقه‌ای غرب کشور قوت گرفت، مکان‌سنجی این موزه در طرح مطالعاتی مسنجمی تعریف شد و ضلع غربی تپه هگمتانه پس از بررسی‌های کارشناسانه به دلیل صخره‌ای بودن منطقه و اینکه فاقد آثار تاریخی بود برای ایجاد این موزه انتخاب شد.

یک‌سوم اعتبار موزه جذب شده است

بنا به گفته مدیر اسبق میراث فرهنگی به رسانه‌ها در دوم مهرماه سال ۱۳۹۲ در اولین سفر هیأت دولت به استان همدان پس از مصوب شدن این پیشنهاد ۷میلیارد و ۳۳۰میلیون تومان برای اجرای این مصوبه در نظر گرفته شد که در سال‌های اخیر تنها ۳میلیارد تومان اعتبار برای اجرای پروژه جذب شده است، اما به دلیل مورد توجه قرار گرفتن پروژه از سوی معاون رئیس‌جمهوری، این پروژه با جذب اعتبار مطلوب در روزهای اخیر خواهد توانست مراحل اجرایی کار را پشت سر بگذارد.

گفتنی است روند اجرایی این پروژه در گرو جذب اعتبارات ملی است و در صورتی که اعتبارات لازم برای اجرا شدن آن به استان اختصاص یابد، همدانی‌ها در آینده نزدیک صاحب موزه منطقه‌ای غرب کشور خواهند شد. با بهره‌برداری از این موزه همدان می‌تواند مرکزیت فعالیت‌های منطقه در حوزه باستان‌شناسی در کل کشور باشد. همچنین محل اصلی نگهداری کالاهای فرهنگی و اشیای باارزش تاریخی استان‌های غرب کشور نیز می‌تواند به استان همدان انتقال یابد.

موزه غرب کشور هگمتانه را معرفی می‌کند

این موزه منطقه‌ای در صورت کامل شدن قادر است کل اشیای مکشوفه که حاصل کاوش‌های باستان‌شناسی در غرب کشور است را به علاقه‌مندان معرفی کند و به دلیل قرار گرفتن موزه در مجاورت سایت تاریخی هگمتانه می‌تواند بیش از پیش بر قدمت تاریخی هگمتانه تأکید کند.

گفتنی است این پروژه عظیم سال‌هاست به دلیل تغییر پیمانکار و نبود تخصیص اعتبارات هنوز پیشرفت مطلوبی نداشته است.

این موزه که در مساحت ۲۰۰۰ مترمربع تعریف شده است در حالی که قرار است در پنج طبقه نمایان شود از سال ۱۳۸٦ که وارد مراحل اجرایی شده است، پس از گذشت ۵ سال از جمله پروژه‌هایی است که حالا باید انتظار اعتبارات مطلوب و پیمانکار متعهد را بکشد.

موزه راوی زمان و خاطره

همدان‌پیام: موزه‌ها گفتمان منحصر به فردی دارند. گفتمانی که دور و نزدیک را در یک زمان و مکان واحد، به هم می‌رساند.

موزه‌ها راوی بازمانده‌های تاریخی‌اند که تفسیری فرازمانی از اشیاء می‌دهند. روایتی که نسبتی نزدیک با زمان و خاطره دارد. خاطره‌ای که به نظر در تجربه‌های ما هم شکل گرفته‌است.

گسترش موزه‌های دنیا و همکاری همه جانبه علمی، فرهنگی و صنعتی بین آنها در راستای دستیابی به اهداف فرهنگی از طریق هماهنگ ساختن اقدامات بین‌المللی و تدوین برنامه‌هایی مؤثر است که داری خطوط اساسی همکاری مشترک و دو جانبه بین مردم و موزه‌ها در سطح جهانی باشد.

بر اساس همین اعتقاد در قطعنامه شماره ۵ دوازدهمین مجمع عمومی کمیته بین‌المللی موزه‌ها ایکوم که در ۲۸ مه ۱۹۷۷ میلادی در مسکو برپا شد، روز ۱۸ مه برابر با ۲۸ اردیبهشت را به عنوان روز جهانی موزه‌ها اعلام کرد و از آن سال در روز یاد شده در همه کشورهای عضو مراسمی اجرا می‌شود.

این روز بهانه شد برای آنکه گریزی بزنیم بر موزه‌ای که قرار است پس از ایجاد منطقه غرب کشور را در حوزه باستان‌شناسی متحول کند.

کتاب

"دوبیتی‌های دلخون همدانی" خون در کلام

همدان‌پیام: مجموعه "دوبیتی‌های دلخون همدانی" از سروده‌های مجید ساعی اغلب در قالب رباعی است و علاوه بر آن، کتاب حاوی چندین دوبیتی است.

اما اغلب این دوبیتی‌ها بر وزن مشهور دوبیتی نبوده و در وزن‌های مختلف فراهم شده‌اند و نوعی تنوع، نوجویی و نوگویی را نشان می‌دهد.

مقدمه کتاب را احمد خوانساری نوشته و در بخشی از آن آورده: «تلاش پیگیر و مداوم شاعر برای بیان احساسش موجبات فراهم آوردن شعر ناب را فراهم می‌سازد و...»

این کتاب شامل صحیفه یک و ۲ در ۲۸۳ صفحه است و در سال ۹۲ به وسیله انتشارات آکسایا منتشر شده است.

مجید ساعی متخلص به (دلخون) متولد ۱۳٤۱ در شهر همدان است. کتاب دوبیتی‌های دلخون همدانی نخستین کتاب اوست و در آینده‌ای نزدیک مجموعه شعرهای دیگر او برای چاپ آماده خواهد شد.

صنایع دستی

احیای برنامه داوری نشان مرغوبیت آثار صنایع‌دستی

همدان‌پیام: مدیرکل دفتر امور بین‌الملل از برگزاری نشست مشترک با «هیرانداد پورکیت» سرپرست دفتر منطقه‌ای یونسکو در تهران و شریف‌زاده مدیر دفتر توسعه و ترویج معاونت صنایع‌دستی به منظور رفع مشکلات پرونده‌های ۲۰۱۲ و احیای مجدد برنامه داوری نشان مرغوبیت آثار صنایع‌دستی خبر داد.

همچنین مقرر شد دفتر منطقه‌ای یونسکو برگزاری دوره‌های آموزشی صنایع‌دستی را در دستور کار خود قرار دهد و اقدامات لازم برای اختصاص بخشی از سایت یونسکو به گنجینه‌های زنده بشری کشورمان فراهم شود.

مدیرکل دفتر امور بین‌الملل در این زمینه توضیح داد: همچنین ایران پیشنهاد داد که برای برگزاری کلاس‌های آموزش صنایع‌دستی در میان کشورهای منطقه معرفی شود؛ همچنین اسامی هنرمندان صنایع‌دستی ایرانی که موفق به دریافت مهر اصالت از یونسکو شده بودند در سایت قرار گیرد.

به گزارش میراث آریا: جعفری‌تهرانی در پایان گفت: پیشنهاد برگزاری کارگاه تبیین چگونگی پذیرش ۱٤۷ اثر صنایع‌دستی از ۳۳۳ اثر در سال ۲۰۱۲ از دیگر پیشنهادات مطرح شده در این نشست بود که مورد توافق ۲ طرف قرار گرفت.

سینما و تئاتر

پوستر فیلم طبقه هسّاث

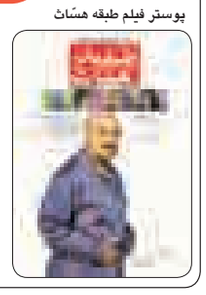

سینما
قدس: سالن شماره ۱: **خط ویژه**
سالن شماره ۲: **طبقه هسّاث**
کانون پرورش فکری: ----------
بهمن ملایر: **طبقه هسّاث**
تویسرکان: -------

خبر

ثبت ۲۲ هیأت مذهبی جدید در ملایر

همدان‌پیام: ۲۲ هیأت مذهبی درسال گذشته در شهرستان ملایر به ثبت رسید.

مدیر اداره تبلیغات اسلامی شهرستان ملایر با بیان این خبر اظهار داشت: فعالیت‌های هیأت‌های مذهبی بسیار مهم است؛ چراکه در مبانی تفکر شیعی ریشه دارد.

حجت‌الاسلام داود عباسی از ثبت ۲۲ مورد از هیأت مذهبی شهرستان ملایر در سال گذشته خبر داد و یادآور شد: از این تعداد ۱۹ هیأت شهری و ۳ هیأت نیز روستایی بوده است. عباسی در ادامه از فعالیت ۳۰۰ مداح در شهرستان ملایر خبر داد و گفت: از این تعداد ۲۰۰ نفر مداح مرد و ۱۰۰ نفر مداح زن هستند. این تعداد مداح دارای پرونده در اداره تبلیغات اسلامی هستند.

مدیر اداره تبلیغات اسلامی شهرستان ملایر افزود: در حال پیگیری تشکیل پرونده برای دیگر مداحانی بدون پرونده هستیم.

نمایشگاه

«خیال زاده‌ها» در نمایشگاه همدان

همدان‌پیام: نمایشگاه آثار تصویرسازی سارا باقری و غزاله باروتیان با عنوان «خیال‌زاده‌ها» در مجتمع فرهنگی سینمایی شهید آوینی همدان گشایش یافت.

غزاله باروتیان در حاشیه مراسم افتتاحیه این نمایشگاه که در نگارخانه استاد محمود زنگنه مجتمع شهید آوینی برگزار شد؛ گفت: در این نمایشگاه ٤٤ اثر با استفاده از مجموعه‌ای از تکنیک‌های رنگ روغن، اکریلیک، مداد و دیجیتال ارائه شده است.

به گزارش مهر: وی اظهار داشت: تصویرسازی یکی از زیرشاخه‌های هنرهای تجسمی و به نوعی به اثر خلاقانه‌ای گفته می‌شود که بیان‌کننده تجسمی یک مفهوم یا روایت به وسیله فرم بصری است که این مفهوم یا روایت می‌تواند داستان، شعر، مقاله‌ای در روزنامه، کتاب و حتی تبلیغات تجاری باشد.

باروتیان بیان داشت: تصویرسازی دارای ویژگی توضیح‌دهنده و وصف‌کننده است که با موضوع همراه و وابسته به زبان نوشتار است و همین ویژگی تصویرسازی آن را از نقاشی متمایز می‌کند.

این هنرمند جوان همدانی که فارغ‌التحصیل رشته تصویرسازی از دانشگاه قزوین است، گفت: تاریخچه تصویرسازی در جهان به قبل از پیدایش خط در دوران پارینه‌سنگی و میان‌سنگی برمی‌گردد و بعد از آن برای مصور کردن حماسه‌ها و متون مذهبی و مقدس از آن استفاده شد.

سارا باقری نیز آشنا نبودن مردم و مسئولان مرتبط با این رشته از هنرهای تجسمی و کاربرد آن را بارزترین مشکل در ارتقای این شاخه هنری در همدان دانست.

وی اظهار داشت: نمایشگاه‌های تخصصی برگزار شده تصویرسازی در همدان اندک بوده و پیشکسوتان این رشته اگرچه باتجربه و کاردان هستند، اما انگشت‌شمار بوده و نمایشگاه‌هایی که با عنوان «تصویرسازی» برگزار می‌شود، نسبت به نقاشی و پوستر برای عموم مردم غریب‌تر به نظر می‌رسد.

وی آثار ارائه شده در نمایشگاه خیال‌زاده‌ها را برداشتی از کتاب «موجودات خیالی» اثر خورخه لوئیس بورخس، نویسنده اسپانیایی عنوان و تأکید کرد: این نمایشگاه تا پنجشنبه، یکم خرداد پذیرای بازدید عموم خواهد بود.

ارتباط با سرویس فرهنگ farhang@hamedanpayam.com

میراث

۳۳ میلیارد ریال اعتبار به ۱۴ پروژه میراث فرهنگی

همدان‌پیام: مبلغ ۳۳ میلیارد ریال اعتبار به ١٤ پروژه میراث فرهنگی همدان اختصاص داده شد.

مدیرکل میراث فرهنگی صنایع دستی و گردشگری استان با بیان اینکه این اعتبارات از محل اعتبارات سال ۹۲ جذب شده است، ابرز داشت: در مجموع مبلغ ۳۳ میلیارد ریال اعتبار برای ١٤ پروژه میراث فرهنگی استان همدان جذب شده است که به محض تخصیص اعتبارات پروژه‌ها انجام می‌شود.

علیرضا ایزدی در ادامه سخنانش افزود: برای حمام حاجی در همدان ۱۵ میلیون تومان، مدرسه زنگنه ۱۱۵ میلیون تومان، مسجد زنگنه ۱۵ میلیون تومان، بازار همدان ۷۰ میلیون تومان و تپه نوشیجان ۱۱۵ میلیون تومان اعتبار تخصیص داده شده است.