پیام تاریخ، تمدن و فرهنگ مادستان
|ISNN: 2322-4665|

روزنامه همدان پیام

www.HamedanPayam.com

یکشنبه ● ۱۹ مهرماه ۱۳۹۴ ● ۲۷ ذی‌الحجه ۱۴۳۶ ● ۱۱ اکتبر ۲۰۱۵
سال یازدهم ● شماره ۲۴۷۰ ● ۱۲ صفحه روزنامه + نیازمندی‌ها ● ۵۰۰ تومان

خبر

اعلام آمادگی استان برای بهره‌گیری از تکنولوژی فنلاند
۳ <

گوناگون

ایران بیشترین آمار جان‌باختگان را در منا دارد
۱۲ <

جامعه

روزهای سخت محیط‌زیست را دریابیم
۹ <

ورزش
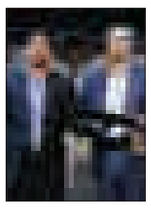
پاس نتیجه نگیرد تصمیم دیگری می‌گیرم
۱۱ <

گسترش همکاری‌های سوردلوفسک و همدان ۳ <

روند کاهشی قیمت‌ها در بازار خودرو ۷ <

۳۱۵ هزار کشته در ۱۴ سال تصادفات رانندگی ۸ <

امروز مجلس به طرح کمیسیون امنیت ملی رأی می‌دهد؟

برجام منتظر دود سفید مجلس

صندلی‌های سبز بهارستان، امروز بار دیگر «قیام و قعود» نمایندگانی را خواهد دید که قرار است در راستای نهایی شدن یکی از مهمترین موضوعات حال حاضر کشور و شاید تاریخ معاصر ایران، گامی استوار بردارند.به گزارش ایلنا، روزی که قید دوفوریت طرح اجرای برجام با فاصله بسیار اندک و در پی مشارکت نداشتن دقیق تعدادی از نمایندگان حامی برجام در فرآیند رأی‌گیری به یک فوریت تبدیل شد و گزارش کمیسیون برجام با واکنش‌های انتقاد آمیز نمایندگان و کارشناسان دیپلماسی و هسته‌ای کشور مواجه شد، برخی تصور این را داشتند که «گره انداختن» در کار برجام توسط تندروها، همچنان ادامه خواهد داشت. در آن روز علی لاریجانی از برخی نمایندگان عضو فراکسیون اقلیت اصولگرایان که بر خلاف توافق صورت...

۴ <

تشریح جزئیات شهادت سرلشگر همدانی

■ همدانی افتخار دارالمؤمنین بود

۲ <

بررسی توسعه سرمایه‌گذاری در تویسرکان با حضور معاون وزیر دفاع

۱۰ <

نخستین تصویر منتشر شده از دیدار سردار شهید همدانی با مقام معظم رهبری

رحمت خدا بر شهید «همدانی»

■ رهبر معظم انقلاب در پیامی شهادت سرلشگر همدانی را تبریک و تسلیت گفتند

۳ <

یادداشت روز

نقش ویژه سردار همدانی در تحکیم استراتژی دفاعی کشور

جمهوری اسلامی ایران از بدو تأسیس به دلیل ماهیت متفاوت و سیاست اصولی نفی سلطه و کمک به مظلومان جهان، نیازمند دکترین دفاعی مؤثر برای ایجاد امنیت داخلی بود با آغاز جنگ تحمیلی و فعالیت منافقان در ایجاد بحران‌های داخلی، مهمترین دکترین دفاعی کشور توسط حضرت امام خمینی(ره) پایه‌گذاری و اعلام شد. فرمان تشکیل بسیج ۲۰ میلیونی از سوی امام راحل، توانست هم امنیت داخلی را تأمین کند و هم ورق را در جبهه‌های جنگ به نفع ملت ایران...

۲ <

یادداشت

برچسب قیمت کالا شیوه جدید گرانفروشی

تمام کارخانجات و کارگاه‌های تولیدی ملزم به الصاق برچسب قیمت برای مصرف‌کننده هستند. حال اینکه مغازه‌داران و خرده‌فروشی‌ها با چند درصد سود نسبت به برچسب قیمت مصرف‌کننده، جنس تحویل می‌گیرند، آن هم باید تابع مقررات و عرف تجارت حلال باشد که هم قیمت تمام شده کالا و سود آن برای تولیدکننده لحاظ شود و هم درصدی برای مغازه‌داران بماند. در خوشبینانه‌ترین حالت سود مقرر شده برای مغازه‌داران برای کالاهای مختلف بین ۱۰ تا ۳۰ درصد است، اما نکته...

۳ <

تبریک و تهنیت
سردار حاجی‌محمد مهدیان‌نسب
فرمانده محترم نیروی انتظامی استان همدان هفته نیروی انتظامی بر شما غیور مردان و حافظان امنیت ایران اسلامی مبارک باد.
اتحادیه صنف املاک و مستغلات همدان

بسم‌رب الشهداء و الصدیقین

شهادت افتخار آفرین فرمانده رشید سپاه اسلام سردار سرلشگر پاسدار
حاج حسین همدانی
را به پیشگاه حضرت ولی‌عصر(عج)، مقام معظم رهبری (مدظله‌العالی) و مردم شریف و شهیدپرور بالاخص خانواده معظم آن شهید تبریک و تسلیت عرض می‌نمائیم.
شرکت معادن سرمک- معدن آهنگران
حسن حسینقلی

بسم‌رب الشهداء و الصدیقین
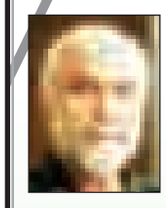
شهادت پرافتخار سردار سرلشگر
حاج حسین همدانی
در دفاع از حریم اهل بیت را به ساحت مقدس امام زمان (عج)، مقام معظم رهبری و مردم فهیم و قدرشناس دارالمومنین همدان و خانواده آن شهید بزرگوار تبریک و تسلیت عرض می‌نمائیم.
مرکز امور وکلا و مشاوران حقوقی قوه قضائیه استان همدان

بسم‌رب الشهداء و الصدیقین
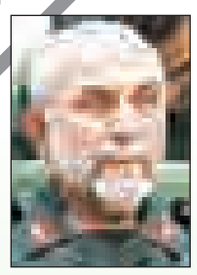
شهادت پرافتخار سردار سرلشگر
حاج حسین همدانی
را درصحنه دفاع از حریم اهل بیت (ع)را به ساحت مقدس امام زمان (عج)، مقام معظم رهبری (مدظله العالی) و ملت فهیم و شهیدپرور ایران اسلامی، همرزمان و خانواده این شهید والامقام تبریک و تسلیت عرض می‌نمائیم.
شرکت شیشه همدان

آگهی مزایده
شرکت سیمان هگمتان (سهامی عام)
شرکت سیمان هگمتان (سهامی عام) در نظر دارد حدود ۲۸۰۰ قلم قطعات و تجهیزات مازاد کارخانه را از طریق مزایده عمومی به فروش رساند.این اقلام شامل تعدادی از تجهیزات، ماشین‌آلات و قطعات مکانیکی (مانند انواع گیرموتور، پمپ، نوار نقاله، تسمه، بیرینگ، پیچ و مهره و...) برقی (مانند انواع الکتروموتور، تابلو، چراغ خیابانی، کنتاکتور و...)، لوله، اتصالات و اقلام تأسیساتی و آهن آلات (مانند میلگرد، ناودانی و...) انواع روغن، قطعات ماشین‌آلات سنگین و سبک (مانند قطعات دامپتراک، لودر، لیفتراک، جرثقیل، مزدا، پیکان، پژو و...) می‌باشد. علاقمندان جهت دریافت اسناد می‌توانند از تاریخ ۱۳۹۴/۰۷/۱۹ تا ۱۳۹۴/۰۸/۱۰ به آدرس سایت این شرکت www.HegmatanCement.com و یا یکی از آدرس‌های ذیل مراجعه نمایند.متقاضیان به خرید هر تعداد از قطعات قابل فروش می‌توانند در مزایده شرکت نمایند.
۱-دفتر تهران: خیابان فردوسی، خیابان کوشک، بن‌بست انوشیروانی، پلاک۶. تلفن: ۶۶۷۳۴۸۹۳-۶۶۷۲۷۸۱۶
۲-دفتر همدان: خیابان سی‌متری شکریه، نرسیده به سازمان مدیریت و برنامه‌ریزی، شماره ۲۲۷، تلفن ۰۸۱۳۸۳۸۷۵۰۱-۲
۳-کارخانه: شهرستان رزن، بخش قروه درجزین، روستای شاهنجرین تلفن:۲۰-۰۸۱۳۶۳۳۷۳۱۶
روابط عمومی شرکت سیمان هگمتان

من المومنین رجال صدقوا ما عاهدوا اللّه علیه فمنهم من قضی نحبه و منهم من ینتظر و ما بدلو تبدیلا
«از میان مومنان مردانی‌اند که به آنچه با خدا عهد بستند صادقانه وفا کردند برخی از آنان به شهادت رسیدند و برخی از آنها در (همین) انتظارند و (هرگز عقیده خود را) تبدیل نکردند»
خبر جانگداز شهادت سردار رشید اسلام حاج‌حسین همدانی که به حق از نخبگان جنگ و ایثار بود موجب تأثر و تألم مردان و زنان مومن و وطن‌پرست کشور و بویژه مردم استان همدان گردید. به حق امنیت امروز کشور مرهون مجاهدت‌های خستگی‌ناپذیر حاج حسین همدانی و امثال وی می‌باشد. ایمان راسخ وی به اسلام و تهور و بی‌باکی مثال زدنی وی از وی اسطوره‌ای ساخته بود به گونه‌ای که نام وی لرزه بر اندام دشمنان می‌انداخت و موجب آرامش دل‌های مومنین می‌گردید. مسلماً شهادت برای حاج‌حسین همدانی از عسل شیرین‌تر است. و لا تحسبن الذین قتلوا فی‌سبیل‌الله امواتا بل احیاء هند ربهم یرزقون»
شهادت برای امثال حاج حسین همدانی رستگاری است آن چنان که مولای ما در هنگام ضربت خوردن فرمود: فزت و رب‌الکعبه.
بنیاد نخبگان استان همدان که به حق یکی از نخبگان خود را از دست داد این ضایعه دردناک را به خانواده محترم وی، همرزمان ایشان و همشهریان همدانی و نیز ملت شریف ایران تسلیت عرض نموده از خداوند بزرگ علو درجات آن شهید عزیز را خواستار است و یا لیتنی کنت معکم و افوز فوزا عظیما
غلامحسین مجذوبی
رئیس بنیاد نخبگان استان همدان

شهادت هنر مردان خداست

شهادت پرافتخار سردار سرلشگر
حاج حسین همدانی
در حفظ حریم اهل بیت را به ساحت مقدس امام زمان (عج)، مقام معظم رهبری(مدظله العالی)، و ملت بزرگ ایران به خصوص مردم متدین دارالمومنین همدان، همرزمان و خانواده محترم آن شهید بزرگوار تبریک و تسلیت عرض می‌نماییم.
مدیر عامل شرکت رخشان آرد و شرکت گندم داران رزن- شاهپروری

برادر گرامی
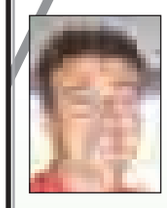
جناب آقای خسروزاده
مدیرعامل محترم شرکت تولیدی آرد ممتاز
با نهایت تأسف و تأثر مصیبت درگذشت برادر گرامیتان شادروان مهندس بهروز خسروزاده را خدمت حضرتعالی و تمامی بستگان تسلیت عرض نموده از درگاه ایزد متعال برای آن مرحوم رحمت و آمرزش و برای جنابعالی و سایر بازماندگان صبر و سلامتی مسألت می‌نماییم.
انجمن کارخانجات آرد استان همدان

مدیران محترم ادارات و روابط عمومی‌های گرامی
الوو پیام...

ستونی برای پاسخ به‌خواسته شهروندان است
تلفن: ۳۸۲۷۹۰۴۰ - ۰۸۱ پیامک: ۱۰۰۰۶۰۶۶
E-mail: mardomi@hamedanpayam.com

جز با شهادت آرام نمی‌گرفت

شهادت پرافتخار سردار سرلشگر
حاج حسین همدانی
تقوا، بصیرت، جهاد و ولایتمداری از ویژگی‌های این شهید بزرگوار بود.
شهادت پرافتخار سردار رشید اسلام شهید حاج حسین همدانی که در دفاع از اسلام و انقلاب به فیض شهادت نائل آمد را به مردم شهیدپرور استان همدان تبریک و تسلیت عرض می‌نماییم.
محمدعلی پورمختار نماینده مردم بهار و کبودراهنگ
رئیس کمیسیون اصل نود در مجلس شورای اسلامی

پیام تاریخ، تمدن و فرهنگ مادستان
The Message Of Madestan's History & Civilization & Culture
روزنامه همدان پیام
۲
یکشنبه ● ۱۹ مهرماه ۱۳۹۴ ● شماره ۲۴۷۰
خبر
khabar@hamedanpayam.com

زندگی سردار همدانی وقف دفاع از انقلاب بود

معاون سیاسی و امنیتی استاندار همدان، زندگی سردار همدانی را وقف دفاع از انقلاب، حریم معصومین(س) و دفاع از مستضعفان جهان دانست.

به گزارش اداره کل روابط عمومی استانداری همدان، محمدابراهیم الهی‌تبار در جلسه هماهنگی مراسم سردار شهید حاج حسین همدانی گفت: سردار همدانی یک لحظه در زندگی خود آرام و قرار نداشت و در مقاطع مختلف انقلاب به عنوان یک سردار سرافراز و سرباز با کفایت ولایت انجام وظیفه کرد و در دفاع از ملتی که چوب استعمار و استثمار را می‌خوردند، جان به جان‌آفرین تسلیم کرد.

وی افزود: ما باید چگونه زیستن و چگونه مردن را از زندگی این بزرگان بیاموزیم و امیدواریم بتوانیم بهره و الگو بگیریم.

معاون سیاسی و امنیتی استاندار با تبریک و تسلیت شهادت سردار همدانی، بیان کرد: فداکاری‌های سردار همدانی ضرورت تجلیل از شخصیت این سرباز اسلام به بهترین شکل ممکن را یادآوری می‌کند و باید آنچه در توان داریم به صحنه عمل آورده و منتظر دستور اداری نباشیم.

الهی‌تبار تصریح کرد: تمام دستگاه‌های اجرایی استان با تمام توان در صحنه حاضر شوند تا مراسم به بهترین شکل برگزار شود.

در ادامه این جلسه برنامه‌های پیش‌بینی شده مرور و مسئولان کمیته‌های ستاد مشخص و درباره هرچه بهتر برگزار شدن مراسم تبادل نظر شد.

تشریح جزئیات شهادت سرلشگر همدانی

▪ فرمانده سپاه استان برنامه‌های مراسم تشییع و خاکسپاری سردار شهید همدانی را تشریح کرد

» سمانه جهانگیری‌عرش

پیکر سردار حسین همدانی امروز وارد زادگاهش می‌شود و برای آخرین وداع دوستداران و مردم مجاهد همدان به حسینیه ثارا... انتقال داده می‌شود. فرمانده سپاه انصارالحسین استان با بیان این خبر در جمع خبرنگاران گفت که طبق خواسته پیش از شهادت سردار، پیکر او در کنار مزار امام جمعه سابق شهر همدان به خاک سپرده می‌شود.

غلامعلی ابوحمزه در این نشست خبری از نحوه شهادت سرلشگر همدانی در سوریه سخن گفت و از حضور فرمانده کل سپاه پاسداران و دادستان کل کشور در مراسم تشییع و ترحیم این شهید بزرگوار خبر داد.

فرمانده سپاه انصارالحسین استان همدان با تسلیت شهادت این گنجینه انقلابی گفت: از آنجا که نقش سپاه نقش مستشاری و انتقال دانش و تجارب لازم برای مقابله با دشمنان است، این مجاهد نستوه نیز به عنوان نیروی مستشاری در سوریه حضور یافت و با وجود اتمام دوره مأموریت همچنان خواست تا نقش خود را تا پیروزی به نحو مطلوب انجام دهد.

غلامعلی ابوحمزه بیان کرد: تجربیات هشت سال جنگ تحمیلی و بیش از سه دهه مقاومت از طریق این مستشار به سوریه منتقل شد و در حالی که سوریه در حال سقوط بود، مرحله به مرحله پیروز شده و هم اینک شاهد فرار تروریست‌ها از این کشور هستیم. نقش سردار همدانی به عنوان مدافع حرم و مستشار ارشد سپاه در جبهه سوریه، بسیار تعیین‌کننده و اساسی بوده و اگر تلاش‌ها، مجاهدت‌ها و سیاست‌های ایشان نبود، احتمال سقوط سوریه وجود داشت.

وی خستگی‌ناپذیری، دشمن‌شناسی، علاقه به مردم، اخلاص، مطیع ولایت بودن، قاطع بودن و احترام به خانواده را از خصوصیات بارز این شهید برشمرد و گفت: مدت‌ها بود که وی در مورد شهادت و آرزوی شهید شدن سخن می‌گفت که بالاخره به این درجه رفیع نائل آمد.

ابوحمزه با اشاره به نحوه شهادت سردار همدانی تأکید کرد: این حادثه از پیش طراحی شده نبوده است و اصولاً دشمن توانمندی و جرأت این را ندارد که سردار را مستقیماً مورد هدف قرار دهد.

وی تصریح کرد: خودروی حامل سردار همدانی در مسیر حرکت خود نزدیک شهر حلب، دچار حادثه شده و باعث شهادت سردار همدانی می‌شود. در این حادثه به جز سردار همدانی، هیچ ایرانی دیگر دچار حادثه نشده است. ابوحمزه تأکید کرد که سپاه تقاص خون شهید همدانی را خواهد گرفت. غلامعلی ابوحمزه در خصوص اعلام عزای عمومی به مناسبت شهادت شهید همدانی در همدان، گفت: با استعلام استاندار همدان از شورای امنیت ملی، موافقتی در خصوص اعلام عزای عمومی و تعطیلی روز دوشنبه در همدان نشد.

وی بیان کرد: این مجاهد انقلابی از چنان شخصیتی برخوردار بود که اغلب استان‌ها برای مراسم‌هایی که برپا می‌کردند از ایشان دعوت به سخنرانی می‌نمودند و وی نیز با همه مردم به یک شکل برخورد داشت.

ابوحمزه با بیان اینکه شهید همدانی سه سال در سوریه نقش‌آفرینی کرد: افزود همه جریانات سیاسی و استکباری نقش و عزمت او را می‌دانستند و از وی واهمه داشتند.

فرمانده سپاه همدان همچنین با ذکر اینکه سردار همدانی از شهادتش با خبر بود اظهار کرد: این شهید گرانقدر پیش از انجام آخرین عملیات و حضور در سوریه تمامی اعضای خانواده را جمع کرد و به همسر و فرزندان خود گفت که این آخرین سفر او بوده به همین منظور از آنها خواست وی را در زادگاهش همدان به خاک بسپارند لذا با توجه به علاقه این بزرگوار به آیت‌ا... موسوی همدانی پیکر وی را نیز در نزدیکی مزار امام‌جمعه سابق همدان به خاک می‌سپارند.

تحقق آرمان قدس با آزادی سوریه

فرمانده سپاه همدان گفت: بازتاب شهادت این سردار رشید اسلام در جبهه مقاومت و در بین معاندان و ذکر رشادت‌های سردار همدانی در سوریه مؤید نقش محوری این شهید والامقام در سوریه است.

وی تأکید کرد: باید رفتار و منش این سردار شهید را به خوبی منعکس کرد تا جوان‌ها بدانند چه مؤلفه‌هایی موجب عظمت و بزرگی این شهید شده و این مؤلفه‌ها را در زندگی خود عملی کنند. ابوحمزه بیان کرد: سردار سرلشگر همدانی در سال ۱۳۲۹ در همدان به دنیا آمد و این رزمنده ۶۵ ساله با وجود قرار گرفتن در سن پیری و بازنشستگی همواره در خدمت اسلام و ولایت بود.

فرمانده سپاه انصارالحسین استان همدان اظهار کرد: از نظر جغرافیای کشور سوریه در محور مقاومت قرار گرفته به‌گونه‌ای که دسترسی از این کشور به عراق، لبنان و فلسطین آسان است. ابوحمزه آزادی فلسطین از دست صهیونیست‌ها را آرمان ملت ایران دانست و گفت: یکی از محورهای دستیابی به این آرمان سوریه است. وی تأکید کرد: بر همین اساس دشمن به خصوص از سال ۹۰ تاکنون در صدد از بین بردن قدرتی است که ایران در جبهه مقاومت ایجاد کرده است.

ابوحمزه افزود: ملت ایران به واسطه تکلیفی که بر عهده دارند و آرمانی که امام راحل ترسیم کردند از ملت‌های مظلوم دفاع می‌کنند.

تشییع پیکر سرلشگر همدانی با حضور فرماندهان عالی‌رتبه

وی اظهار کرد: پیکر شهید سردار سرلشکر شهید حسین همدانی بعدازظهر یکشنبه هفته جاری وارد فرودگاه همدان شده پس از تشییع در میدان سپاه شهر همدان به حسینیه ثارا... منتقل می‌شود.

وی اضافه کرد: با توجه به عشق این شهید به ولایت و حضور در برنامه‌های مختلف مذهبی قرار است برنامه زیارت عاشورا و عزاداری در هیأت ثارا... برگزار شود. فرمانده سپاه همدان بیان کرد: همچنین با درخواست دانشجویان قرار است پیکر مطهر این شهید به یکی از دانشگاه‌ها منتقل شده و برنامه‌ای هم در این مکان برگزار شود. ابوحمزه افزود: پیکر این شهید ساعت ۹ صبح دوشنبه در میدان اصلی شهر همدان تشییع شده و سردار سرلشکر جعفری در این مراسم اقدام به سخنرانی می‌کند.

وی با ذکر اینکه ۴۰۰ همرزم سردار همدانی در این آیین حضور دارند گفت: پس از تشییع این شهید والا مقام در مسیر خیابان شهدا در ادامه به گلزار شهدای همدان منتقل شده و در جوار امام‌جمعه سابق همدان به خاک سپرده می‌شود. وی اظهار کرد: مجلس ترحیم این شهید بعدازظهر دوشنبه با حضور حجت‌الاسلام والمسلمین رئیسی دادستان کل کشور در حسینیه همدان برگزار می‌شود. ابوحمزه در ادامه از دعوت همه فرماندهان عالی سپاه پاسداران به همدان برای تشییع و حضور در مراسم ختم این شهید بزرگوار خبر داد.

سخنان مسئولان و شخصیت‌های استان در شهادت سرلشگر همدانی

همدانی افتخار دارالمؤمنین بود

شهادت سردار سرلشگر پاسدار حسین همدانی علاوه بر صدور پیام‌های تسلیت و تبریک مقامات عالی‌رتبه نظام ابراز تألم و تأسف بسیاری از همرزمان این شهید و مسئولان استان را نیز در بر داشت.

مدیر حوزه علمیه همدان گفت: شهید همدانی ولایتمداری و استکبارستیزی را سرمشق زندگی خود قرار داده بود.

به گزارش ایسنا، آیت‌ا...سید مصطفی موسوی اصفهانی ضمن تسلیت شهادت سردار رشید اسلام شهید همدانی اظهار کرد: ایشان با ایثار و از جان‌گذشتگی در دفاع از اسلام گامهای ارزشمندی برداشت و لشگر اسلام را پیش برد.

وی با تأکید بر اینکه این شهید بزرگوار دفاع همه جانبه در برابر کفر داشت، تصریح کرد: استقامت در برابر استکبار جهانی از ویژگیهای بارز شهیدهمدانی بود.

مدیر حوزه علمیه همدان با بیان اینکه شهادت سردار همدانی ضایعه بزرگی برای جهان اسلام است، گفت: شهادت لیاقت می‌خواهد این لیاقت نصیب سردار همدانی به پاس سال‌ها مجاهدت ایشان شد.

آیت‌ا...موسوی اصفهانی ضمن تأکید بر برگزاری باشکوه تشییع از شهید سردار همدانی بیان کرد: تجلیل از این بزرگواران و شهدای اسلام باید از سوی مردم شکوهمندانه برگزار شود؛ زیرا تجلیل از شهدا تجلیل از شهدای کربلاست.

شهادت همدانی راه مقاومت را تداوم داد

معاون عملیات ستاد کل نیروهای مسلح با بیان اینکه سردار شهید حسین همدانی برای انقلاب بسیار فداکاری کرد، گفت: شهادت سردار همدانی سبب تداوم راه مقاومت و مبارزه با استکبار و تکفیری‌ها است.

علی شادمانی با تبریک و تسلیت شهادت سردار همدانی اظهار داشت: داغ سردار بزرگ اسلام، سردار همدانی بر دوش ما سنگینی می‌کند.

وی با اشاره به رشادت‌های سردار همدانی در دوران دفاع مقدس افزود: شهید همدانی برای انقلاب بسیار فداکاری کرد و حق فرماندهی را به درستی به جا آورد. معاون عملیات ستاد کل نیروهای مسلح بیان کرد: سردار شهید حسین همدانی پس از سال‌ها مجاهدت در مبارزه با کفر و استکبار سرانجام به خیل یارانش پیوست.

وی با بیان اینکه خاطرات با سردار شهید همدانی عزت‌آفرین است، گفت: سردار همدانی یکی از دوستداران حضرت ابا عبدا...(ع) بود که برای حسینیه ثارا...همدان بسیار تلاش کرد.

شادمانی با اشاره به نقش مؤثر و تعیین‌کننده سردار همدانی در سازماندهی نیروهای مردمی سوریه عنوان کرد: شهادت سردار همدانی سبب تداوم راه مقاومت و مبارزه با استکبار و تکفیری‌ها است.

همدانی؛ سردار جبهه فرهنگی بود

نماینده مردم همدان و فامنین در مجلس هم با عنوان کردن «سردار جبهه فرهنگی» برای شهید همدانی گفت: کلام رهبری حجت شرعی سردار همدانی بود.

امیر خجسته با بیان اینکه شخصیت سردار همدانی تنها در بعد نظامی خلاصه نمی‌شد، اظهار کرد: ایشان دارای شخصیتی جامع و کامل بودند به طوری که بنده همواره از سخنان و ایده‌های این مرد بزرگ در اداره بهتر امور بهره می‌گرفتم.

وی از اثرگذاری طرح‌ها و راهکارهای ایشان در حل مسائل و مشکلات سخن به میان آورد و افزود: معتقدم ایشان سردار جبهه فرهنگی بودند.

نماینده مردم همدان و فامنین در مجلس خاطرنشان کرد: «جبهه» و «جهاد فرهنگی» سرزمین سردار همدانی بود و کمتر کسی را می‌توان یافت که همچون ایشان طرح‌های اثرگذاری در زمینه فرهنگی ارائه بدهند.

وی با بیان اینکه در زمینه سیاسی نیز حرف اول را می‌زدند؛ زیرا فتنه با درایت ایشان با شکست مواجه شد، گفت: ایشان همواره با افراط و تفریط مبارزه می‌کردند و اهل اعتدال بودند.

وی با بیان اینکه شهید همدانی هر کجا وارد می‌شد امید را زنده می‌کرد، افزود: مسئولان امنیتی و مردم آنجا «سردار همدانی» را به نام «ابووهب» می‌شناختند و ایشان را امید هسته مقاومت و جهان اسلام می‌خواندند. نماینده مردم همدان و فامنین در مجلس با بیان اینکه سرنوشت جنگ در سوریه با ورود سردار همدانی تغییر یافت، از ترس و واهمه گروهک‌های تکفیری از این سردار بزرگ سخن راند.

نماینده مردم همدان و فامنین در مجلس با بیان اینکه سردار همدانی هسته مؤسسه خیره را در همدان، تهران و دیگر نقاط کشور تشکیل داده بودند، خاطرنشان کرد: ایشان همواره پیگیر امور مستضعفین بودند و آنها را مورد حمایت قرار می‌دادند.

سردار فروتن و بااخلاص

امام‌جمعه موقت همدان درباره شخصیت سردار همدانی گفت: فروتنی و اخلاص سردار شهید همدانی زبانزد بود.حجت‌الاسلام والمسلمین محمد جوادی ضمن عرض تبریک و تسلیت شهادت سردار همدانی اظهار کرد: سردار همدانی یکی از شخصیت‌های بسیار بزرگ و تأثیرگذار در جهان اسلام بود.

امام‌جمعه موقت همدان خاطرنشان کرد: تاکنون ندیدم سرداری از سپاه و ارتش شهید شود و چنین تکانی به جامعه اسلامی وارد کند که مردم در فقدانش اشک بریزند.

وی ضمن دعوت از همه مردم برای تشییع و تجلیل باشکوه از این شهید گرانقدر یادآور شد: دشمن تصور نکند با شهادت این افراد، مسیر ما را در دفاع از اسلام سست خواهد کرد؛ زیرا دهها و صدها نفر جای وی را پر خواهند کرد.

افتخار دارالمؤمنین بود

وی با بیان اینکه هرجا اسلام و آموزه‌های آن مورد هجمه قرار می‌گرفت؛ سردار همدانی در آن جا حضور داشت، گفت: شهادت ایشان نیز نقطه اوجی برای تبیین این مفهوم و پیام بلند انقلاب اسلامی بود.

نماینده مردم تویسرکان در مجلس شورای اسلامی سردار همدانی را افتخار دارالمؤمنین همدان دانست و اظهار کرد: باید همواره پیرو منش و روش این مرد بزرگ باشیم و راه ایشان در ولایتمداری را ادامه دهیم.

نماینده مردم تویسرکان در مجلس شورای اسلامی هم سردار پاسدار، سرلشگر حسین همدانی را نمونه بارز مجاهد فی‌سبیل‌ا...دانست و اظهار کرد: ایشان به عنوان یک شخصیت ایثارگر و رزمنده، از ابتدای پیروزی انقلاب اسلامی در تمام صحنه‌های دفاع از نظام جمهوری اسلامی فعالانه حضور داشتند.

محمدمهدی مفتح در گفت‌وگو با فارس با بیان اینکه سردار حسین همدانی همواره در خط مقدم دفاع از مرزهای انقلاب و حریم ولایت بودند، گفت: ایشان در این مسیر سر از پا نمی‌شناخت.

پاسخ این حماقت دشمن را خواهیم داد

نماینده مردم رزن در مجلس هم بر پاسخگویی به حماقت دشمن در شهادت سردار همدانی تأکید کرده است.

عطاءا...سلطانی‌صبور در گفت‌وگو با فارس اظهار کرد: سردار حاج حسین همدانی از ابتدا هدفی را انتخاب کرده بودند که امثال شهید چمران، باقری و...در پیش گرفته بودند.

وی با بیان اینکه ایشان هیچ‌گاه دست از مجاهدت برنداشت، گفت: سردار همدانی اهل بصیرت بودند و در تمام عرصه‌های دفاع از اسلام و انقلاب به موقع حاضر میشدند.

وی با اشاره به وصیتنامه ایشان که فرموده بودند «دشمنان نمی‌دانند ما برای شهادت مسابقه می‌دهیم»، افزود: ایشان همچون حاج احمد متوسلیان اهداف امام(ره) و رهبری را در مبارزه با استکبار در پیش گرفتند و یک اصولگرای ناب بودند.

وی با بیان اینکه دشمنان باید پاسخ این حماقت و جهالت خود را بدهد، گفت: ما دست از دفاع از اسلام نخواهیم برداشت.

«شهادت» بهترین مزد سردار همدانی بود

نماینده مردم همدان و فامنین در مجلس شورای اسلامی گفت: هیچ چیز جز شهادت پاسخگوی مجاهدت‌های قهرمانانه بیش از سه دهه تلاش و ایثار سردار سرافراز اسلام، حاج حسین همدانی نبود. ابراهیم کارخانه‌ای اظهار کرد: شهادت قهرمانانه سردار رشید و دلاور سپاه اسلام، شهید همدانی در سوریه که کانون توطئه و شرارتهای مشترک کفر و نفاق جهانی است، برگ زرینی از کتاب پرافتخار حماسه و ایثار ملت سربلند ایران در دفاع از حریم اسلام است. وی تأکید کرد: تاریخ پرافتخار اسلام، نام بلند سردار بزرگ و نام‌آور سپاه اسلام شهید همدانی را به عنوان مدافع حرم و ناجی دمشق، هیچ گاه از یاد نخواهد برد و نام و یاد او در امتداد خون شهیدان کربلا ماندگار خواهد بود.

یادداشت روز

نقش ویژه سردار همدانی در تحکیم استراتژی دفاعی کشور

» رضا ولیان‌تابش

جمهوری اسلامی ایران از بدو تأسیس به دلیل ماهیت متفاوت و سیاست اصولی نفی سلطه و کمک به مظلومان جهان، نیازمند دکترین دفاعی مؤثر برای ایجاد امنیت داخلی بود با آغاز جنگ تحمیلی و فعالیت منافقان در ایجاد بحران‌های داخلی، مهمترین دکترین دفاعی کشور توسط حضرت امام خمینی(ره) پایه‌گذاری و اعلام شد.

فرمان تشکیل بسیج ۲۰ میلیونی از سوی امام راحل، توانست هم امنیت داخلی را تأمین کند و هم کفه را در جبهه‌های جنگ به نفع ملت ایران سنگین کرده و نتیجه جنگ را پیروزی ملت رشید ایران و ناکامی و شکست دشمنان قرار دهد.

این دکترین به شکلی سازمان‌یافته‌تر به روش و الگویی در حفظ امنیت کشورها به خصوص کشورهایی که در معرض توطئه‌ها و دخالت‌های بیگانگان و تروریست‌ها قرار دارند، تبدیل شد تا این کشورها با استفاده از ظرفیت مردم و ایجاد امنیت مشارکتی به سبک ایران، بتوانند امنیت مرزهای خود را تأمین کنند. در گسترش این روش ایران در نقاطی نقش مستشاری ایفا کرده و می‌کند که نقش سردار همدانی در ایجاد بسیج در سوریه بسیار پراهمیت بوده است. این اقدام ایران بخشی از استراتژی دفاعی کشور است که حوزه دفاع از منافع ملی را در بیرون از مرزها تعریف می‌کند.

استراتژی دفاع فرامرزی معمولاً از سوی کشورهای قدرتمند جهان عنوان دکترین دفاعی آنها انتخاب و اجرا می‌شود. کشور ایران نیز به عنوان یک قدرت منطقه‌ای و کشوری که امنیت آن دائم از سوی کشورهای قلدر تهدید می‌شود، ضمن حفظ دکترین امنیت مشارکتی برای تأمین امنیت در داخل مرزها، مرز مقابله با دشمنان را به فراتر از مرزهای خود تغییر داده است. این استراتژی باعث شده تا بالاترین امنیت بین کشورهای منطقه در ایران احساس شود و با دفاع فرامرزی، امنیت مرزها در بالاترین میزان خود باشد.

بر اساس این استراتژی است که در زمان قدرت گرفتن گروه تروریستی داعش و تهدید پوچ آنها برای حمله به عتبات عالیات، رئیس‌جمهور به صراحت بغداد و اماکن مقدمه را خط قرمز ایران اعلام می‌کند و فرمانده ارتش جمهوری اسلامی ایران خط قرمز مرزی را برای این گروه ۴۰ کیلومتری مرزهای کشور اعلام می‌کند.

اجرای این استراتژی فهم سخنان رهبر معظم انقلاب را برای استراتژیست‌های دفاعی جهان قابل درک می‌کند، در زمانی که ایشان در پاسخ به تهدیدات و گزینه‌های روی میز اظهار داشتند: «هیچ کسی نمی‌تواند حجم واکنش ایران را پیش‌بینی کند و آمریکایی‌ها باید بدانند که اگر به ایران حمله کنند منافعشان در تمام نقاط دنیا به خطر می‌افتد و ایرانی‌ها هر ضربه را با دو ضربه پاسخ می‌دهند.»

این قدرت دفاعی ایران که قابلیت قیاس با کشورهای دیگر را بنا به دارا بودن مختصات اختصاصی همچون نیروی دفاعی بسیج و نقش ویژه مردم در ایجاد امنیت مشارکتی ندارد با تلاش نیروهای جان‌برکفی حاصل شده است که مرزهای دفاعی را فراتر از سرزمین ایران و در کشورهای خط مقاومت با ناامن کردن مرز رژیم‌های توطئه‌گر و غاصب تعریف کرده‌اند.

نقش سردار سرلشگر حاج حسین همدانی در اقتدار دفاعی ایران و اجرای موفق استراتژی دفاع فرامرزی بسیار ویژه و با اهمیت است و این ادای دین به مردم و کشور همواره در تاریخ دفاعی کشور باقی خواهد ماند. در نتیجه این تلاش‌ها امروز ایران موفق‌ترین کشور و قدرت منطقه‌ای جهان در اجرای این استراتژی دفاع فرامرزی است و دفاع مقدس در شکلی نو ادامه دارد.

shenide@hamedanpayam.com

شنیده‌ها

۱- شخصیت‌های بسیاری برای شرکت در مراسم شهید همدانی در همدان اعلام آمادگی کرده‌اند. گویا این حضور برای قدردانی از خدمات شهید همدانی انجام می‌شود. گفتنی است مراسم مرتبط با سردار شهید همدانی از بعدازظهر یکشنبه(امروز) در همدان آغاز می‌شود.

۲- انگلیسی‌ها در همدان سرمایه‌گذاری می‌کنند. گویا انتقال تکنولوژی‌های نوین از دلایل استقبال سرمایه‌گذاری انگلیسی‌ها در همدان است. گفتنی است روز گذشته نماینده یک شرکت بزرگ انگلیسی با استاندار برای سرمایه‌گذاری در همدان دیدار داشته است.

۳- سفیر فنلاند نسبت به واردات میوه و محصولات کشاورزی از همدان ابراز علاقه کرده است. گویا مقدمات صادرات محصولات کشاورزی به فنلاند در حال انجام است. گفتنی است که خاک و آب‌وهوای فنلاند نسبت به رشد و نمو میوه بسیار فقیر است.

٤- وزیر فرهنگ و ارشاد اسلامی ماندگاری جشنواره فیلم نوجوان در همدان را مشروط اعلام کرده است. گویا جنتی گفته است؛ اگر تجربه جداسازی جشنواره‌های فیلم کودک و نوجوان موفقیت‌آمیز نباشد، از دوره‌های آینده، این جشنواره به شکل متمرکز به میزبانی اصفهان برگزار خواهد شد. گفتنی است جنتی این مطلب را در جشن خانه سینما در اصفهان اعلام کرده است.

خبر

تبلیغات زودهنگام انتخاباتی رصد می‌شود

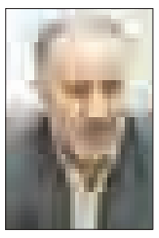

معاون پیشگیری از وقوع جرم دادگستری همدان از رصد تبلیغات زودهنگام انتخاباتی خبر داد و گفت: تبلیغات زودهنگام تخلف است.

سعید گلستانی در گفت‌وگو با فارس از تبلیغات زودهنگام نمایندگان احتمالی انتخابات خبر داد و اظهار کرد: متأسفانه در استان همدان شاهد این هستیم که تعدادی از کاندیداهای احتمالی با عناوین مختلف اقدام به سخنرانی و تبلیغات زودهنگام می‌کنند.

وی گفت: این موضوع هر چند به نظر آنان تبلیغ محسوب می‌شود اما مصداق تبلیغات زودهنگام بوده که تخلف محسوب می‌شود.

معاون پیشگیری از وقوع جرم دادگستری همدان تصریح کرد: این تبلیغات زودهنگام توسط معاونت پیشگیری از وقوع جرم دادگستری در استان همدان رصد و تخلف محسوب شده و ممنوع است. گلستانی یادآور شد: این تخلفات کاندیداهای احتمالی توسط معاونت پیشگیری از وقوع جرم دادگستری همدان به شورای نگهبان ارجاع خواهد شد.

گلستانی افزود: شورای نگهبان نیز در بررسی احراز صلاحیت کاندیداها این تخلفات را مدنظر قرار داده و برای آنان نمره منفی محسوب خواهد شد.

وی گفت: کاندیداها باید تمام موارد مربوط به قوانین انتخاباتی را رعایت کنند؛ چراکه هر کار غیرقانونی برای آنان یک نمره منفی در احراز صلاحیت آنان خواهد بود.

نجاتگر ملایری در حین انجام وظیفه پر کشید

یکی از نجاتگران ملایر در پی حادثه‌ای ناگوار بر اثر سانحه تصادف با یک کامیون فوت کرد.

رئیس جمعیت هلال‌احمر ملایر با بیان این خبر به ایسنا گفت: پنجشنبه، ۱۶ مهرماه در ابتدای روستای دهلق، پرایدی واژگون شده بود که طی آن آمبولانس جمعیت هلال‌احمر ملایر برای امدادرسانی به حادثه‌دیدگان به محل اعزام شد.

وحید عرفانی با بیان اینکه این تصادف دو مصدوم بر جای گذاشت که با کمک نیروهای اعزامی از زیر پراید خارج و با آمبولانس راهی بیمارستانی در نهاوند شدند، ادامه داد: در سراشیبی واقع در پنج کیلومتری جاده نهاوند بر اثر سرعت زیاد، یک کامیون با آمبولانس هلال‌احمر تصادف می‌کند و "محمد عرفانیان" نجاتگر این سازمان فوت و دو نفر دیگر از نیروهای ما نیز مجروح می‌شوند.

رئیس جمعیت هلال‌احمر ملایر ضمن تسلیت این حادثه، افزود: مرحوم عرفانیان از نیروهای جان‌برکف با سابقه ۱۵ سال نجاتگری داوطلبانه بود که در مأموریت‌های فراوانی حضوری چشمگیر و موفقیت‌آمیز داشت.

ارتباط با
سرویس خبر
khabar@hamedanpayam.com

پیام تاریخ، تمدن و فرهنگ مادستان
The Message Of Madestan's History & Civilization & Culture
روزنامه همدان پیام
۳
یکشنبه ● ۱۹ مهرماه ۱۳۹۴ ● شماره ۲۴۷۰
خبر
khabar@hamedanpayam.com

افزایش تعداد دوربین‌های ترافیکی در همدان

معاون حمل‌ونقل و ترافیک شهرداری همدان با بیان اینکه امسال برای مکانیزه کردن پل‌های عابر پیاده هفت میلیارد تومان هزینه شده است، گفت: امسال ۱۸ پله برقی و ۱۱ آسانسور در راستای مکانیزه کردن پل‌های عابر پیاده خریداری شده است.

عباس صوفی در گفت‌وگو با ایسنا اظهار کرد: امسال در چندین نقطه از شهر همدان پل‌های عابر پیاده نصب شده و یا در حال نصب است.

وی ادامه داد: پل عابر پیاده در بلوار آیت‌ا... نجفی و ابتدای پل فرهنگیان نصب شده و در بلوار مدرس و ابتدای روستای قاسم‌آباد نیز پل عابر پیاده در حال نصب است.

وی افزود: همچنین چندین پل عابر پیاده در دست ساخت داریم که در ورودی تقاطع پژوهش و بعد از رمپ صداوسیما نصب خواهد شد.

صوفی اولویت نصب پل‌های عابر پیاده را در مناطق حادثه‌خیز دانست و گفت: با توجه به اینکه در رینگ دوم شهر نقاط حادثه‌خیز زیادی وجود دارد برنامه داریم کل رینگ دوم را به پل عابر پیاده و نرده مجهز کنیم.

وی با اشاره به اینکه نرده‌گذاری در بلوار ارتش چند روز دیگر آغاز خواهد شد، تصریح کرد: نصب پل عابر پیاده به همراه نرده‌گذاری در پیشگیری از حادثه نقش موثری دارد و به ترتیب جانمایی و نصب خواهد شد.

معاون حمل‌ونقل و ترافیک شهرداری همدان در بخش دیگری اظهار کرد: دوربین‌های ثبت تخلف در پنج نقطه از شهر نصب شده است که تا پایان سال به ۲۰ دوربین خواهد رسید. صوفی عنوان کرد: دوربین‌های نظارت تصویری در ۲۰ نقطه از سطح شهر نصب شده که برنامه داریم به ۵۰ نقطه افزایش یابد. وی با اشاره به پروژه روگذر سپاه نیز یادآور شد: مناقصه و شرایط فنی بررسی شده و در چند روز آینده پیمانکاران مشخص خواهد شد. وی در خصوص تکمیل فاز نهایی پل بهشت نیز خاطرنشان کرد: اولویت فعلی تکمیل پل فرهنگیان است و بعد از تکمیل آن فاز نهایی پل بهشت در دستور کار قرار خواهد گرفت.

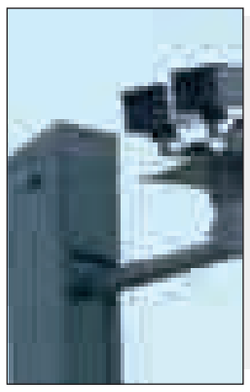

رحمت خدا بر شهید «همدانی»

▪ رهبر معظم انقلاب در پیامی شهادت سرلشگر همدانی را تبریک و تسلیت گفتند

فرمانده معظم کل قوا در پیامی شهادت سردار سرافراز حسین همدانی را تبریک و تسلیت گفتند و اظهار داشتند: این رزمنده قدیمی در جبهه پر افتخار دفاع از حریم اهل بیت(ع) به آرزوی خود نائل آمد.

به گزارش پایگاه اطلاع‌رسانی دفتر مقام معظم رهبری، در متن پیام حضرت آیت‌ا...خامنه‌ای به این شرح است:

«بسم ا...الرحمن الرحیم»

شهادت سردار سرافراز، شهید حسین همدانی را به خانواده گرامی و بازماندگان و دوستان و همرزمانش و به مجموعه پرافتخار سپاه پاسداران انقلاب اسلامی تبریک و تسلیت می‌گویم.

این رزمنده قدیمی و صمیمی و پرتلاش، جوانی پاک و متعبد خود را در جبهه‌های شرف و کرامت، در دفاع از میهن اسلامی و نظام جمهوری اسلامی گذرانید و مقطع پایانی عمر با برکت و چهره نورانی خود را در دفاع از حریم اهل بیت(علیهم‌السلام) و در مقابله با اشقیای تکفیری و ضداسلام سپری کرد، و در همین جبهه پرافتخار به آرزوی خود یعنی جان دادن در راه خدا و در حال جهاد فی سبیل‌ا...نائل آمد و فضل و رحمت الهی بر او گوارا باد.

صف استوار آرزومندان این موهبت و کمربستگان راه جهاد و شهادت در ایران اسلامی و در سپاه و همه نیروهای مسلح جمهوری اسلامی، صفی بلند و بنیانی مرصوص است: و منهم من ینتظر و ما بدّلوا تبدیلا.رحمت خدا بر شهید همدانی و بر همه مجاهدان راه حق.سید علی خامنه‌ای

نخستین دیدار با خانواده پس از شهادت

سردار سرلشگر شهید حسین همدانی به عنوان مستشار عالی رتبه سپاه پاسداران ایران در سوریه مشغول به خدمت بود که عصر روز پنج شنبه در حادثه ای به شهادت رسید. پیکر مطهر سردار سرلشگر پاسدار شهید حسین همدانی شامگاه جمعه به تهران انتقال یافت. اعضای حزب‌ا...لبنان مراسمی مخصوص سردار شهید همدانی در حرم حضرت زینب برگزار کردند پیکر شهید در حرم طواف داده شد و مراسم زیارت عاشورا برپا شد.یک تسبیح تربت امام حسین(ع)، یک عطر و یک انگشتر روز قبل توسط سردار سلیمانی اهدا شده بود که بعد از تطهیر شهید دیروز در مراسم دیدار و وداع خانواده با او به پیکر او بازگردانده شد.

همسر سردار شهید همدانی در این مراسم با اشاره به آخرین دیدارش با شهید گفت: بار آخری که شهید می‌خواست به سوریه برود، گفت: "این بار من حتماً شهید می‌شوم" من گفتم: "حاج آقا، شما از اول جنگ به مبارزه رفته‌اید.تا امروز هم خدا از شما نگهبانی و محافظت کرده است"."گفت "نه، این‌بار من قطعاً شهید می‌شوم"، نگاهش کردم و گفتم: "اگر شهید شدید من را شفاعت می‌کنید؟"، گفت: "بله".امروز آمده‌ام به او بگویم یادت نرود به قولت عمل کنی، سردار!

در دیدار سفیر فنلاند با استاندار و شهردار همدان مطرح شد

اعلام آمادگی استان برای بهره‌گیری از تکنولوژی فنلاند

در سفر سفیر فنلاند به همدان بر سرمایه‌گذاری خارجی در استان تأکید شد.

به گزارش اداره کل روابط عمومی استانداری همدان، محمدناصر نیکبخت در دیدار با سفیر فنلاند گفت: استان همدان ظرفیت‌های بسیار خوبی دارد و مستعد سرمایه‌گذاری است لذا بسیاری از کشورها علاقمند به سرمایه‌گذاری در زمینه‌های صنعتی، کشاورزی و گردشگری در همدان هستند.

نیکبخت ابراز امیدواری کرد: سفر به همدان هم برای کشور فنلاند و هم برای همدان بهره اقتصادی خوبی به همراه داشته باشد.

وی با بیان اینکه همدان همیشه بزرگان علمی سطح بالایی در دنیا داشته و معرفی کرده است: استان همدان با داشتن ۱۱۰ هزار دانشجو در رشته‌های مختلف از ظرفیت خوبی برخوردار است و در این زمینه می‌توان با کشور فنلاند مبادله دانشجو داشت. وی ادامه داد: استان همدان چند روز قبل میزبان پروفسور مجید سمیعی بود و با توافقی که انجام شد قرار است یک مجموعه گردشگری سلامت شامل بیمارستان، هتل و سایر نیازمندی‌های گردشگری به خصوص در رشته علوم مغز و اعصاب در همدان ایجاد شود. وی ادامه داد: استان همدان می‌تواند در زمینه محصولات کشاورزی با فنلاند تبادل داشته باشد؛ چراکه محصولات همدان سالم و در سطح کشور کم‌نظیر است. استاندار همدان گفت: این استان در زمینه محصولات باغی و زراعی در چند محصول رتبه اول تا ششم را به خود اختصاص داده است و در زمینه صادرات محصولات کشاورزی، صنایع تبدیلی، سنگ‌های تزیینی، صنایع دستی و سایر نیازهای فنلاند همکاری خوب با این کشور داشته باشد.

نیکبخت افزود: برای صادرات به کشور فنلاند و در نتیجه واردات نیازهای کشور و استان از فنلاند باید رایزنی و همکاری لازم با وزارت خارجه و سازمان تجارت خارجه کشور برقرار کرد. وی ادامه داد: استان همدان آمادگی کامل برای برقراری ارتباط با کشور فنلاند در زمینه شهرسازی مبلمان شهری محیط زیست را دارد.استاندار اضافه کرد: استقبال از سرمایه‌گذاری در ایران زیاد است و هیأت‌های خارجی و سران کشورها به ایران سفر می‌کنند. وی ادامه داد: کشور فنلاند می‌تواند از جمله کشورهایی باشد که با ایران در زمینه اقتصادی بازرگانی و تجاری همکاری کند. نیکبخت در ادامه با بیان اینکه سردار همدانی در کسوت مستشار با تروریست‌ها مقابله کرد، گفت: تروریست‌ها اکنون در دنیا چه ظلم‌ها انجام می‌دهند و شقاوت در دنیا را از نزدیک ببیند گفت: مناظر زیبا و طبیعی این شهر و میهمان‌نوازی مردم آن را در فنلاند منعکس خواهم کرد. سفیر فنلاند در ایران از سردار همدانی به عنوان فرزند همدان یاد کرد و گفت: این شهید برای من و مردم کشورم قابل احترام است؛ چراکه برای برقراری عدالت در مبارزه با تروریست‌ها به شهادت رسید.

بهره‌گیری از تجربیات فنلاند در بهینه‌سازی مصرف آب

در این دیدار که اعضای شورای شهر و شهردار همدان هم حضور داشتند مصطفی رسولی شهردار همدان گفت: بهینه‌سازی مصرف آب، بازیافت پسماندهای شهری و توسعه نیروگاه‌های بادی و خورشیدی از اهداف تفاهم‌نامه با فنلاند به منظور بهره‌گیری از انرژی‌های نوین و فناوری سازگار با محیط زیست است. وی در نشست سفیر فنلاند در ایران با برشمردن زمینه‌های همکاری همدان و فنلاند، گفت: بهره‌گیری از فرصت‌های سرمایه‌گذاری، مدیریت نوین پایدار، طراحی و معماری نوین و هوشمند در اجرای پروژه‌های شهری و توسعه حمل‌ونقل ریلی ازجمله خواسته‌های همدان در این زمینه است. شهردار همدان تأکید کرد: بهینه‌سازی مصرف آب در محیط زیست، بازیافت پسماندهای شهری و نیز ایجاد و توسعه نیروگاه‌های بادی و خورشیدی از اهداف مدنظر تفاهم‌نامه با فنلاند به منظور بهره‌گیری از انرژی‌های نوین و فناوری سازگار با محیط زیست است.

در دیدار سفیر ایران با مقامات استانی روسیه تأکید شد

گسترش همکاری‌های سوردلوفسک و همدان

برنامه گسترش همکاری‌های استان سوردلوفسک روسیه و استان همدان ایران در بخش‌های خود اتکایی اقتصاد استانی، صنعتی و دانشگاهی در مذاکرات سفیر ایران در روسیه با مقام‌های این استان بررسی شد.

به گزارش ایرنا، «مهدی سنایی» سفیر ایران در روسیه در سفر به منطقه اورال روسیه در شهر یکاترینبورگ مرکز استان سوردلوفسک با مقام‌های این استان در باره گسترش همکاری‌های دوجانبه با استان همدان مذاکره و گفت‌وگو کرد.

استان سوردلوفسک روسیه با وسعت ۱۹۴ هزار و ۸۰۰ کیلومتر مربع و جمعیت ٤ میلیون و ۳۲۰ هزار نفر در منطقه فدرال اورال روسیه واقع شده است و از مناطق صنعتی این کشور به شمار می‌رود.

بر اساس اعلام بخش دیپلماسی رسانه‌ای سفارت ایران در مسکو، «یوگنی کویواشف» استاندار سوردلوفسک در این دیدار آمادگی بخش‌های صنعتی این استان را برای همکاری در زمینه تجهیزات نفتی و گازی، ساخت واگن و قطعات ریلی، صنعت فولاد، و تأمین لوازم پزشکی اعلام کرد. کویواشف همچنین از صاحبان صنایع و معدن کاران ایران خواست تا در نمایشگاه بین‌المللی تجاری صنعتی «اینو پروم» که هر ساله در یکاترینبورگ برگزار می‌شود، شرکت کنند. سفیر ایران در مسکو نیز در این مذاکرات با اشاره به ظرفیت‌های استان همدان برای گسترش همکاری‌ها با استان سوردلوفسک از جمله در زمینه تأمین محصولات باغی و کشاورزی، صنایع غذایی، گردشگری و بخش‌های صنعت و معدن، بر ضرورت تقویت همکاری بین اتاق‌های بازرگانی و بازرگانان دو استان تأکید کرد. در پایان این دیدار، استاندار سوردلوفسک آمادگی خود را برای سفر به استان همدان تا بهار آینده اعلام کرد و قرار شد برنامه‌ریزی لازم برای انجام آن صورت گیرد. سنایی همچنین در مذاکره با مقام‌های دانشگاه فدرال اورال با اشاره به سند همکاری بین این دانشگاه و دانشگاه بوعلی سینای همدان بر وجود فرصت تقویت همکاری‌های دانشگاهی برای آموزش زبان فارسی، خبرنگاری و همکاری‌های خبری، علوم فنی و مهندسی و دیگر زمینه‌های علمی، تحقیقاتی و فناوری، خواستار اعطای بورس‌های بیش تر به دانشجویان ایرانی در این دانشگاه شد. سفیر ایران در مذاکره با مسوولان شرکت «اورال مِخانوبر» زمینه‌های همکاری این شرکت فعال در صنایع معدنی را در زمینه‌هایی از جمله استحصال منیزیم از دولومیت و گندله‌سازی در استان همدان بررسی کرد. این واحد صنعتی روسیه که با «شرکت سازه‌های صنعتی آذران» در مجتمع سنگ آهن سنگان استان خراسان رضوی همکاری می‌کند، تمایل به همکاری با صنایع معدنی استان همدان دارد. شهر یکاترینبورگ، مرکز این استان، چهارمین شهر پرجمعیت فدراسیون روسیه است. هر یک از استان‌های فدراسیون روسیه در زمینه اقتصاد صنعتی در بخش خاصی تخصص داشته و این امر در شناخت توانمندی‌های هر یک از استان‌های مذکور در توسعه روابط استانی ما را یاری خواهد کرد.

وعده

▪ قول مساعد معاون وزیر دفاع و نیروهای مسلح و رئیس سازمان اتکا کشور از احداث فروشگاه جدید اتکا در تویسرکان
(فرماندار تویسرکان؛ رودآور ۹۴/۰۷/۱۸)

▪ بیمارستان‌های بهار و تویسرکان سال آینده افتتاح می‌شود
▪ بیمارستان نهاوند امسال افتتاح می‌شود
(معاون وزیر راه‌وشهرسازی؛ فارس ۹۴/۰۷/۱۸)

▪ بهمن‌ماه؛ همایش ملی فیزیک در دانشگاه ملایر برگزار می‌شود
(معاون پژوهشی و فناوری دانشگاه ملایر؛ ایسنا ۹۴/۰۷/۱۸)

یادداشت

برچسب قیمت کالا شیوه جدید گرانفروشی

» مهدی ناصرنژاد

تمام کارخانجات و کارگاه‌های تولیدی ملزم به الصاق برچسب قیمت برای مصرف‌کننده هستند. حال اینکه مغازه‌داران و خرده‌فروشی‌ها با چند درصد سود نسبت به برچسب قیمت مصرف‌کننده، جنس تحویل می‌گیرند، آن هم باید تابع مقررات و عرف تجارت حلال باشد که هم قیمت تمام شده کالا و سود آن برای تولیدکننده لحاظ شود و هم درصدی برای مغازه‌داران بماند.

در خوشبینانه‌ترین حالت سود مقرر شده برای مغازه‌داران برای کالاهای مختلف بین ۱۰ تا ۳۰ درصد است، اما نکته مبهم تمام این معادلات، همان برچسب قیمت مصرف‌کننده می‌باشد که با هیچ حساب و کتابی جور درنمی‌آید.

این روزها باب شده است که برخی مغازه‌دارهای جدید و به اصطلاح سوپرمارکت‌ها برای بازاریابی و شهرت خود تبلیغات وسیعی به راه می‌اندازند که اینجا فروشگاه ارزانی است و تمامی اجناس مغازه زیر قیمت بازار عرضه می‌شود. درست هم می‌گویند. وقتی از چنین مغازه‌های نوظهوری جنس تهیه می‌شود یک یا حداکثر دو درصد ارزان‌تر از مغازه‌های همسان است، البته باید کاملاً متوجه بود؛ چراکه در برخی از این فروشندگی‌ها نیز اجناس و مواد غذایی که تاریخ مصرف آنها رو به پایان است و یا اصلاً تاریخ مصرفی برای آن نمانده است بسیار زیر قیمت در اختیار مردم قرار می‌گیرد مصرف‌کننده هم حالا به هر دلیل متوجه آن نمی‌شود. مسأله همین نیست چون در بسیاری موارد هم برخی قیمت‌ها در مقایسه با هر برچسب قیمت مصرف‌کننده اصلاً با عقل جور درنمی‌آید. یکی از شهروندان همدانی در این‌باره تعریف می‌کرد که یک نوع روغن مایع با برند تقریباً شناخته شده از یک فروشنده دست سوم خریداری کردم در حالی که حداقل ۳۰ درصد زیر قیمت مصرف‌کننده برایم تمام شد.

بعداً پیش خودم محاسبه کردم اگر این مغازه‌دار نیز که حداقل فروشنده دست سوم است ۱۰ درصد سود برده باشد و آن فروشنده و توزیع‌کننده دست اول و دوم هم با این نسبت سود برده باشد، با توجه به قیمت تمام شده، آیا سودی هم برای کارخانه و تولیدکننده اصلی باقی مانده است یا نه؟ چنانچه کارخانه هم حداقل ۱۰ درصد سود ببرد، تفاوت بین رقم قیمت تمام شده و برچسب قیمت مصرف‌کننده خیلی نجومی خواهد بود.

چنین قیمت‌گذاری‌ها در مسیر کارخانه تا مصرف‌کننده نمونه مشتی از خروار است و در واقع موضوع غیر قابل اعتماد و اعتنا همان برچسب قیمت روی کالا برای مصرف‌کننده می‌باشد که اگر چنین الزامی حداقل در تمام کشورهای معتبر دنیا گزینه‌ای برای اطمینان از صحت و سلامتی و قیمت واقعی کالا است، در جامعه ما برعکس است و با یک برچسب قیمت قلابی همه کار می‌توان کرد. آیا نباید ناظران و بازرسان دلسوز و متعهد و کاربلد در سازمان‌های متولی چنین رویه غلط و ناصوابی را اصلاح سازند تا شعار «ایرانی، جنس ایرانی بخر» زودتر محقق شود.

خبر

۲۴۰۰ هیأت مهیای محرم می‌شوند

مراسم عزاداری شهادت سید و سالار شهیدان حضرت اباعبدا... الحسین(ع) و یاران با وفایش در دو هزار و ٤۰۰ هیأت مذهبی استان همدان برگزار می‌شود.

مدیرکل تبلیغات اسلامی استان همدان با اشاره به اینکه در ماه محرم همه تکایا، حسینیه‌ها و مساجد این مراسم را برگزار می‌کنند، گفت: در عزاداری‌ها و نشست‌های سخنرانی به موضوع تبیین معارف دین و سیره زندگانی سیدالشهدا پرداخته می‌شود.

حجت‌الاسلام دشتکی افزود: در ایام محرم یک هزار و ۷۰۰ مبلغ و مبلغه در راستای عمق بخشی باورهای دینی آحاد مردم نسبت به این ماه عزیز به هیأت‌های مذهبی، حسینیه‌ها و تکایا اعزام می‌شوند.

الووو پیام

ایمیل ——— mardomi@hamedanpayam.com
پیامک ——— ۱۰۰۰۶۰۶۶
تلفن و پیام‌گیر ——— ۳۸۲۷۹۰۴۰ - ۰۸۱

مخاطبان فرهیخته و گرامی ستون الو پیام از این پس می توانند در فصل جدید از پردازش نظراتشان در روزنامه به عنوان خبرنگار به ارسال اخبارشفاهی ، مشاهدات و تصاویر جالب توجه و نکته دار از سطح شهر و ارسال نکته نظرات به شکل نامه اقدام کنند. این مشارکت می تواند روزنامه را بیشتر به سمت مطالب دلخواه و مورد پسند مخاطبان راهنمایی کند.
خوانندگان گرامی می توانند با کانالهای ارتباطی روزنامه با ستون الو پیام ارتباط بر قرار کرده و نظرات و مشاهدات و تصاویر خود را در اختیار ما قرار دهند.

از دستگاه‌هایی که فرصت حضور مردم در همایش پیاده‌روی هفته نیروی انتظامی را فراهم کردند، تشکر می‌کنیم. واقعاً فضای بانشاط و شادابی در عباس‌آباد با حضور خانواده‌های همدانی ایجاد کردند. حضور این جمعیت شاید در ظاهر برای بردن جایزه بوده باشد اما کسی از این همایش ناراحت برنگشت و سیل جمعیت از استقبال و رویکرد مثبت مردم همدان به چنین گردهمایی‌هایی حکایت می‌کند. باز هم تشکر می‌کنیم.

سلماسی از همدان

وزارت نیرو آب را گران کرده و باز هم در بهینه کردن مصرف آب راهی به جز این به ذهنشان نرسیده است. چرا روی ایده‌های دیگر کار نمی‌کنند؟ مردم شهر با این افزایش اگر هم صرفه‌جویی کنند مقدارش کمتر از هدررفتی است که در بخش‌های دیگر می‌شود. گفته‌اند بخش کشاورزی اگر یک سال صرفه‌جویی کند مصرف یک سال آب شرب شهر تأمین می‌شود. روی دیگر بخش‌ها باید تمرکز کنند.

Fasl***@gmail.com

ورودی شهر اصلاً تصویر زیبایی ندارد. چرا فکری به حال ورودی‌های شهر از سمت کرمانشاه یا ملایر نمی‌شود؟ این برای ما که ادعای پایتخت تاریخی و تمدنی را داریم، زیبنده نیست. نه تابلویی نه تصویری نه نقاشی که نشان‌دهنده هویت شهر باشد. تابلو زیر پل شهرک فرهنگیان با خط بسیار بدی همدان را معرفی کرده است.

۰۹۱۸***۵۲۱۱

ارتباط با
سرویس خبر
khabar@hamedanpayam.com

بسم‌رب الشهداء و الصدیقین
شهادت پرافتخار سردار سرلشگر

حاج حسین همدانی
در دفاع از حریم اهل بیت را به ساحت مقدس حضرت بقیه‌ا... العظم و مقام معظم رهبری (مدظله العالی) و مردم ولایت‌مدار دارالمومنین همدان و خانواده معظم آن شهید والامقام تبریک و تسلیت عرض می‌نمائیم.
مدیریت و کارکنان هتل آپارتمان خاتم

بسم‌رب الشهداء و الصدیقین
شهادت پرافتخار سردار سرلشگر
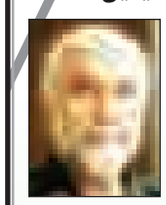
حاج حسین همدانی
در دفاع از حریم اهل بیت را به ساحت مقدس امام زمان (عج)، مقام معظم رهبری و مردم فهیم و قدرشناس دارالمومنین همدان و خانواده آن شهید بزرگوار تبریک و تسلیت عرض می‌نمائیم.
مدیریت و پرسنل
تاکسی بی‌سیم بانوان ۱۸۲۰-

پیام تاریخ، تمدن و فرهنگ مادستان
The Message Of Madestan's History & Civilization & Culture
روزنامه همدان پیام ۴
یکشنبه ● ۱۹ مهرماه ۱۳۹۴ ● شماره ۲۴۷۰

ایران و جهان

siasat@hamedanpayam.com

شهر

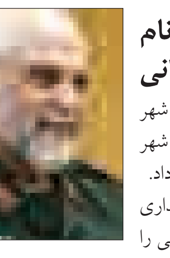

نام‌گذاری خیابانی به نام سردار شهید همدانی

رئیس کمیسیون نامگذاری شورای اسلامی شهر تهران از نامگذاری یکی از خیابان‌های اصلی شهر تهران به نام سردار شهید حسین همدانی خبر داد.
مجتبی شـاکری در گفت‌وگو با ایرنـا، نامگذاری خیابانی در شـهر تهران به نام سـردار همدانی را کمترین اقدام برای قدردانی از زحمات این شـهید بزرگوار در عرصه دفاع از انقلاب و ولایت دانست. وی گفت: کمیته نامگذاری شورای اسلامی شهر تهران پس از بررسی و جانمایی خیابانی را به نام این سردار شهید نامگذاری خواهد کرد. شـاکری اظهار کرد: این کمیته پس از برگزاری جلسـه، طرح نامگذاری خیابانی به نام سردار همدانی را بررسی و به صحن شورای شهر ارائه می‌کند.

دولت

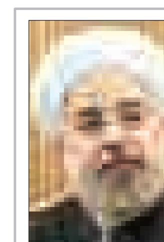

سفر استانی رئیس‌جمهور به تعویق افتاد

رئیس جمهور در بیسـت و دومین سفر استانی خود بیستم مهرماه به مازندران سفر می‌کند.
بـه گزارش فارس، حسـن روحانی رئیس‌جمهور کشـورمان سفر به استان مازندران را به درخواست نمایندگان مردم مازنـدران در مجلس یک روز به تعویق انداخت. بر همین اسـاس، رئیس‌جمهور در قالب بیسـت‌ودومین سفر استانی روز دوشنبه بیستم مهرماه به مازندران سفر خواهد کرد.
در جریان بیست‌ودومین سفر اسـتانی دولت نیز، سامانه سامد به شماره تلفن ۱۱۱ (راه ارتباطی مردم با رئیس‌جمهور) برای دریافت درخواست‌ها، شکایات و پیشنهادهای مردم در مازندران راه‌اندازی شده است.

سپاه

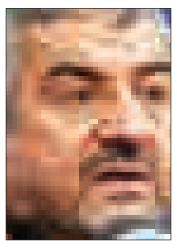

سردار همدانی نبود دمشق سقوط می‌کرد

فرمانده کل سـپاه پاسداران انقلاب اسلامی گفت: مردم و نظام سوریه مدیون شهید همدانی هستند و اگر وی نبود، دمشق به طور حتم سقوط می‌کرد. به گزارش صداوسیما فرمانده کل سپاه پاسداران انقلاب اسلامی با بیان اینکه باید خودمان را در راه شهیدان حفظ کنیم، گفت: باید همیشه در جبهه مقابله با ظلم و باطل آماده باشیم. وی تأکید کرد: شهادت در این راه اجری است که خدا نصیب انسان می‌کند و جوانان ما باید خودشان را در این صحنه برای حضور طولانی آماده کنند. سرلشـکر جعفری با اشاره به خدمات ارزشمند سـردار همدانی گفت: با اینکه مأموریت ایشان در سوریه به پایان رسیده بود اما وی دوباره به جبهه مقاومت بازگشت و نقش مهمی را در این جبهه ایفا کرد.

یادداشت

فرصت کوتاه مجلس در تعیین تکلیف برجام

اکنون همه چشم‌ها به خانه ملت دوخته شده است

نمایندگان مجلس شورای اسلامی در شرایطی امروز طرح یک فوریتی «اقدام متناسـب و متقابل دولت جمهوری اسلامی ایران در اجرای برجام» را بررسـی می‌کنند که به اعتقاد کارشناسـان ضرورت عبور سـریع طرح اجرای برجام از مجلس شـورای اسـلامی بیش از پیش احساس می‌شود، زیرا هزینه‌های تأخیر در تعیین تکلیف برجام، آن هم در شـرایطی که این توافق از سد کنگره آمریکا گذر کرده به مراتب بیش از فایده‌های آن است.
این طرح که یکشنبه هفته گذشته نمایندگان مجلس با تأیید یک فوریت، آن را برای بررسی بیشتر به کمیسیون امنیت ملی ارجاع دادند، به دولت اجازه می‌دهد در چارچوب مصوبات شورای عالی امنیت ملی به شکل داوطلبانه برجام را اجرا کند.
موافقت با یک فوریت این طرح پس از آن انجام شد که ابتدا با دو فوریت به صحن علنی آمد اما نمایندگان با دو فوریت آن موافقت نکردند. کمیسیون امنیت ملی و سیاست خارجی مجلس نیز بلافاصله با بررسی این طرح یک تبصره به بند ۹ آن اضافه کرد که طبق آن وزارت امور خارجه ملزم شد هر سه ماه یکبار گزارش برجام را به این کمیسیون ارائه کند و کمیسیون امنیت ملی نیز هر شش ماه یکبار این گزارش را در صحن مجلس ارائه دهد. توافق هسـته‌ای میان ایران و شش قدرت جهانی پس از دو ماه بحث و چالش از سـد کنگره آمریکا گذشته و اکنون نوبت به مجلس شورای اسلامی رسیده است تا نظر نهایی خود را در مورد این توافق و برنامه جامع اقدام مشترک (برجام) اعلام کند.
در همین راسـتا پیش از این کمیسـیونی با عنوان «کمیسیون ویژه بررسی برجام» در مجلس شـورای اسلامی تشکیل شـد تا به طور تخصصی بر محتوای توافق وین تمرکز کند و نتیجه مطالعه و بررسی خود را به صورت گزارش ارائه دهد. این کمیسیون پس از ۱۵ نشست کمیته‌های تخصصی و ۱۷۰ ساعت بررسی، هفته گذشته سرانجام گزارش نهایی خود را به هیأت رئیسـه مجلس ارائه داد. گزارشـی که عده‌ای آن را سیاسی، یکسو نگر و خلاف واقع دانستند که از کنار دستاوردهای تاریخی و مثبت توافق هسته‌ای عبور کرده و تنها بر نقاط ضعف آن تأکید داشـت. موضوعی که حتی پنج نفر از اعضای این کمیسیون آن را مورد تأکید قرار دادند و با انتشار بیانیه‌ای مدعی شدند گزارش مذکور بیرون از کمیسیون ویژه نگاشته شده است.
این در حالی بود که کمیسیون ویژه به صراحت اعلام نمود که گزارش ارائه شده، جامع و بی‌طرف است و همه جوانب در آن دیده شده است.
موضوع دیگر اما تأخیر و تعلل در تعیین تکلیف برجام و هزینه‌های ناشی از آن است که کارشناسان هشدارهای لازم را در خصوص تبعات آن داده‌اند. حتی برخی معتقدند تأخیر در اجرای برجام میلیاردها دلار سود عاید دیگران می‌کند و ما همچنان باید هزینه دهیم. از این‌رو تسـریع در بررسی و تعیین تکلیف برجام در مجلس شورای اسلامی یک ضرورت محسوب می‌شود. کما اینکه که اصل بررسی موضوع در خانه‌ملت نیز یک ضرورت بود.
با این حال عده‌ای از نمایندگان نه تنها عجله‌ای برای این کار نمی‌بینند، بلکه برعکس بر ایـن باورند که موضوع برجام باید پس از ارائه لایحه دولت با دقت تمام مورد بررسی قرار گیرد.
در همین راسـتا ۱۷ نفر از نماینـدگان در نامه‌ای خطاب به رئیس مجلس شورای اسـلامی خواستار توقف بررسـی برجام در مجلس تا زمان ارائه لایحه دولت شـده‌اند. این ۱۷ نفـر در نامه خود تأکید کرده‌اند که در روند جمع‌بندی متن برجام توسط دولت، و ارائه غیر رسمی آن به مجلس شورای اسلامی و تصویب طرح فوریتی و ارجاع شتابزده به کمیسیون امنیت ملی، این شـبهه وجود دارد که قانون اساسی و آیین‌نامه داخلی مجلس شورای اسلامی زیر پا گذاشته شده است. از سویی دیگر در روزهای گذشته بحث آبستراکسیون و ترک مجلس توسط نمایندگان مخالف برجام برای جلوگیری از تصویب برجام در رسانه‌ها مطرح شد که البته سخنگوی کمیسیون ویژه بررسـی برجام آن را تکذیب کرد. نقوی در همین زمینه گفته: اینکه گفته شده در صحن علنی مجلس برخی مخالفان مجلس را ترک کرده و یا اصلاً حضور ندارند، کذب محض اسـت. با تمام این احوال اکنون طرح اجرای برجام به تصویب کمیسـیون های امنیت ملی و سیاست خارجی و انرژی مجلس شـورای اسلامی رسیده و از طرفی شورای عالی امنیت ملی نیز آن را تصویب کرده است.
بنابر این انتظار می‌رود که نمایندگان در هفته جاری تصمیم نهایی خود را در خصوص برجام گرفته و موضوع را تعیین تکلیف کنند. کما اینکه بیشتر نمایندگان معتقدند که بایـد در زمان‌بندی قانونی برجام در مجلس تعیین تکلیف شود و تأخیری در این راستا صورت نگیرد.
اما اینکه تصمیم نهایی مجلس چه خواهد بود بستگی به مذاکرات نمایندگان دارد‌وی با بیان اینکه مطالعات زیادی در خصوص برجام توسط کارشناسان انجام گرفته است، گفت: هماهنگی‌های زیادی بین نمایندگان کمیسیون‌ها و فراکسـیون‌های مجلس انجام گرفته است به همین دلیل تأخیر در تعیین تکلیف برجام در مجلس نباید اتفاق بیفتد.
با این اوصاف به نظر می‌رسد فراکسیون‌های مجلس به این نتیجه رسیده‌اند که با توجه به منافع ملی برجام را به تصویب رسانند. از این‌رو انتظار می‌رود طرح اقدام متناسب و متقابل دولت جمهوری اسلامی ایران در اجرای برجام به تصویب مجلس شورای اسلامی برسد.

امروز مجلس به طرح کمیسیون امنیت ملی رأی می‌دهد؟

برجام در انتظار دود سفید مجلس

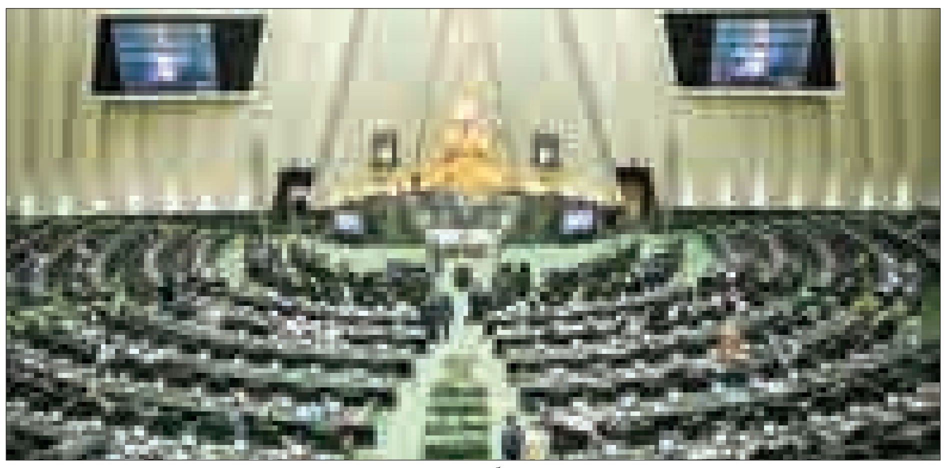

صندلی‌های سبز بهارسـتان، امروز بار دیگر «قیام و قعـود» نمایندگانی را خواهد دید که قرار اسـت در راستای نهایی شدن یکی از مهمتریـن موضوعات حال حاضر کشور و شـاید تاریخ معاصر ایران، گامی استوار بردارند.
به گزارش ایلنـا، روزی که قید دوفوریت طرح اجرای برجام با فاصله بسـیار اندک و در پی مشارکت نداشـتن دقیق تعدادی از نماینـدگان حامـی برجـام در فرآیند رأی‌گیری بـه یک فوریت تبدیل شـد و گزارش کمیسـیون برجام بـا واکنش‌های انتقاد آمیز نمایندگان و کارشناسان دیپلماسی و هسته‌ای کشور مواجه شد، برخی تصور این را داشـتند که «گـره انداختن» در کار برجام توسط تندروها، همچنان ادامه خواهد داشت.
در آن روز علی لاریجانی از برخی نمایندگان عضو فراکسـیون اقلیت اصولگرایان که بر خلاف توافق صورت گرفته برای رای دادن بـه دو فوریت، باز هم خلـف وعده کرده بودند به شدت انتقاد کرد اما ارجاع طرح به کمیسیون امنیت ملی و نه کمیسیون برجام، جای امیدواری برای به سرانجام رسیدن آن را باقی گذاشت.
از خرداد ۹۲ به اینسـو کـه دولت یازدهم بر سـر کار آمده تا امـروز، تقابل گروهی در مجلس با خواسـته‌های اکثریت قریب به اتفاق جامعـه ایرانی، به یک بازی دنباله دار تبدیل شده است. تعداد آنان حدود ۵۰ نفر است اما سروصدای قابل توجه و عقبه رسانه‌ای مکتوب و مجازی گسترده دارند.
دیپلماسـی دولـت یازدهم که بـه دنبال پوشاندن نقاط ضعف سیاست خارجی بود، نقطه هدف اصلی آنان است. کارشکنی در مسیر مذاکرات ۲۳ ماهه و نفس‌گیر هسته‌ای با شـش قدرت جهانی، اصلی‌ترین دستور کار آنان بود و وقتی تفاهم تاریخی بر سـر نحوه حل‌وفصل موضوع هسـته‌ای ایران اعلام شد، شیوه آنان هم تغییر کرد.
به جای ارجاع بررسـی این تفاهم نامه به کمیسـیون تخصصی آن یعنی کمیسـیون امنیـت ملی و سیاسـت خارجی مجلس، کمیسیون ویژه‌ای تشکیل شد که صرفنظر از حواشـی ایجاد شـده در آن و برخورد جهـت‌دار بـا اعضای فعلی و سـابق تیم مذاکره‌کننده، گزارشی را به عنوان جمع‌بندی منتشر کرد که مورد انتقاد پنج نفر از اعضای همین کمیسیون قرار گرفت.
آنان در بیانیه‌ای تفصیلی، گزارش کمیسیون برجام را رد کردند و تدوین آن را به خارج از کمیسون مربوط دانستند. در شرایطی که بسیاری کارشناسان معتقدند تاخیر در اجرای برجام آن هم در شـرایطی که این توافق از سد مجلسین ایالات متحده به سختی عبور کرده و اتحادیه اروپا هـم آماده اجرای آن است، روزانه میلیون‌ها دلار ضرر به اقتصاد کشور وارد کرده است.
به هر تقدیر از همان روز تشکیل کمیسیون برجـام، حتی چهـره اصولگرایـی مانند مهدی دواتگری با سیاسی دانستن ترکیب کمیسیون، از نبود یک کارشناس حقوقی در بین اعضا انتقاد کرد.
جعفـرزاده ایمن‌آبـادی از نماینـدگان اصولگرای مجلس از ورای همه این موانع داخلـی، همگان را به انصـاف درباره یک دسـتاورد جهانی دعوت می‌کند: «اقدامات مثبـت و تلاش‌های تیم جدید که منجر به دستیابی به برجام و تصویب قطعنامه ۲۲۳۱ شـورای امنیت شـد و تهدید جنگ علیه کشـورمان را از بین برد، از سـوی برخی اعضای کمیسـیون ویژه بـه راحتی نادیده گرفته می‌شود و طوری وانمود می‌کنند که گویا انجام مذاکرات از سرخوشی صورت گرفته‌است. این مهمترین ضعف در کارنامه و عملکرد کمیسـیون ویژه بررسی برجام است. فرمایش مقام معظم رهبری این بود که مجلس کنار گذاشـته نشود و هیچوقت دولت را موظـف به ارائه لایحه به مجلس نفرمودند، بنابراین بهترین حالت این است که نظر کمیسـیون برجام، به‌عنـوان نظر مشورتی و کارشناسی در اختیار دولت قرار بگیرد؛ چراکه تبدیل به قانون شدن برجام به صلاح و منفعت کشـور نیست و تعهداتی بی‌مورد بر دوش دولت می‌گذارد.»
اما آنچه از ورای این مسـائل، باز هم محل سؤال است، همان پرسشی است که مسعود پزشکیان از نمایندگان اصلاح‌طلب مجلس و عضو کمیسـیون برجام پرسـیده است: «زمانی که شـورای امنیت سازمان ملل هر سال قطعنامه‌ای علیه ما صادر می‌کرد مجلس شـورای اسـلامی کجا بود؟ اگر امروز ما برجام را نپذیریم جز اسرائیل و همدستانش و عربستان سـعودی چه کسی خوشحال خواهند شـد؟ من و آقایـان تاجگردون و منصـوری آرانی در اعتراض به همین نگاه یک سـویه و غیرعلمی از کمیسیون برجام خارج شدیم.
علاءالدیـن بروجردی، رئیس کمیسـیون امنیت ملی مجلس هـم از برخی اعضای کمیسیون برجام به شدت انتقاد کرده است: «برخی از این دوستان مقصر نیستند، کمتر با مسـائل بین‌المللی در این سطح آشنایی دارند. با همه صداقتی که دارند، نوع مصاف با قدرت‌هـای جهانی متفاوت اسـت، با گزارش بدی که تهیه کردند، ضربه بدی به کشـور زدند. آقای لاریجانی چندین بار به کمیسیون تذکر دادند که متوجه باشید سند به دست دشمن ندهید، آقایان توجه نکردند و این اشتباه پیش آمد.
مصوبه کمیسیون مورد تأیید شش نفر بود و پنج نفر مخالفت کرده‌اند. سـؤال از این افراد این است که آیا مصوبه مجلس مهمتر است یا مصوبه کمسیون؟ وقتی علیه مصوبه مجلس، مقابل مجلس میتینگ غیرقانونی راه انداختند و مجلس را به کیف انگلیسی متهم کردند، نه‌تنها این آقایان آن کار ناشایسـت را محکوم نکردند بلکـه رفتند و در جمع آنها سخنرانی هم کردند. یک بام و دو هوا نمی‌شود.»

جزئیـات و کلیات، مـورد قبول کمیسیون

بـا همه این فـراز و فرودها، سـخنگوی کمیسـیون امنیت ملی و سیاست خارجی مجلس از نظر موافـق اکثر قریب به اتفاق اعضای کمیسیون با کلیات و جزئیات «طرح اقدام متناسـب و متقابل دولت جمهوری اسلامی ایران در اجرای برجام» خبر داده و احتمال داده که امروز در صحن علنی مورد بررسی قرار بگیرد.
نوذر شفیعی که سابقه کار دیپلماتیک را در کارنامه خود دارد یادآور شـده «با تصویب ایـن طرح در صحن مجلـس، پرونده این طرح در حوزه تقنینی بسته می‌شود. با توجه به شناختی که به طور تقریبی از دیدگاه‌های سایر اعضای مجلس وجود دارد، این طرح در صحن مجلس نیـز رای خواهد آورد و با تصویـب آن، پرونده این طرح در حوزه تقنینی بسته خواهد شد.»
عـوض حیدرپور نماینده شـهرضا و عضو دیگر کمیسیون امنیت ملی و سیاست خارجی مجلس هم پیش بینـی خود از رای احتمالی نمایندگان به این طرح را پیشاپیش اعلام کرده است: «مجلس اقبال خوبی نسبت به تصویب این طرح داشته باشد. ضرورت دارد تا قبل از اینکه موعد اجرای برجام سر برسد مجلس در این‌رابطه تعیین‌تکلیف‌نهایی کند.»

حمایت اکثریت از دسـتاورد تیم مذاکره‌کننده در برجام

تا پایان زمان‌بندی بررسی برجام که ۹۰ روز تعیین شده بود چند روزی بیشتر باقی نمانده است. در شرایطی که ایران همزمان با سایر اعضای پنج به علاوه یک، بررسـی طرح برجام را همزمان آغاز کرد، آخر شـدن در تصویب اجرای آن پیام مثبتی به همراه ندارد. این همان نکته‌ای اسـت که علی لاریجانی هم در روز بررسی دو فوریت طرح مجلس بر آن تأکید کرد.
نگرانی از ضررهای مالی چند میلیارد دلاری تاخیر در تصویب متن توافق هسـته‌ای و برجام تا امروز بود که آیتا... مکارم شیرازی از مراجع عظام تقلید را هم به نگارش نامه‌ای برای نمایندگان مجلس ناگزیر ساخت که در آن از نمایندگان خواسته بود هر چه زودتر درباره اجرای برجام به تصمیم برسند.
نکته مهم در پیام این مرجع تقلید، اشـاره صحیح و درک به هنگام از منافع و مصالح ملی و مهمتر از آن اشـاره به خواست مردم است.
همان روز علی شمخانی، دبیر شورای‌عالی امنیت ملی، در گفت‌وگویی با اشاره به پایان بررسـی برجام در کمیسیون ویژه و تلاش برای تهیه گزارش نهایـی گفت: «مجلس برجام را رد نخواهد کرد. نمایندگان مجلس به دلایل مختلف نمی‌توانند یا نمی‌خواهند در تصویب برجام سنگ‌اندازی کنند یا خود را رودرروی یک پرونده ملی قرار دهند.»
حالا بسیاری از نمایندگان پیش بینی می‌کنند همراهی بدنه اصلی مجلـس با دولت که در روز اسـتیضاح عبـاس آخوندی وزیر راه‌وشهرسـازی خود را نشـان داد، امروز هم در بررسـی کلیـات و جزئیات طرح یک فوریتی اقدام متناسب و متقابل دولت جمهوری اسلامی ایران در اجرای برجام در مجلس خود را نشـان داده و اجرای برجام برای رفع تحریم‌ها آغاز می‌شود.
نوبخت سخنگوی دولت در آخرین نشست خبری خود نسـبت به تصمیـم تاریخی نمایندگان در مورد برجام در روز یکشـنبه برای رفع تحریم‌ها ابراز امیدواری کرد.
مجیـد انصاری، معـاون پارلمانی رئیس جمهوری نیز اعلام کرده بود که «امیدوارم روحیـه واقع گرایـی، مصلحت‌گرایی و مردم‌گرایـی مجلس کـه در رای اعتماد مجـدد به آخوندی متبلور شـد در هفته آینـده و در مسـأله برجام نیز مشـاهده شـود. شـرایط کشـور آمـاده جذب سـرمایه‌گذاری‌های جدید و بیشتر است. بنـده از تمامی سـرمایه‌گذاران دولتی و خارجی می‌خواهـم در برنامه‌های دولت تدبیر و امید که برای شـرایط پساتحریم و پس از اجرای برجام برنامه‌ریزی شـده است، مشارکت کنند.»

انتخابات

دبیر ستاد انتخابات کشور:

کمیته فضای مجازی برای رصد تبلیغات زودهنگام در ستاد انتخابات تشکیل شد

دبیر ستاد انتخابات کشور از تشکیل کمیته فضای مجازی برای رصد تبلیغات زودهنگام نامزدهای احتمالی انتخابات ۹۴ و برخورد قانونی با آنها خبر داد.
علی پورعلی‌مطلق در گفت‌وگو با ایرنا گفت: تبلیغات زودهنگام نامزدهای احتمالی انتخابات دهمین دوره مجلس شورای اسلامی و پنجمین دوره مجلـس خبرگان رهبری در این کمیته رصد و با متخلفان برخورد قانونی می‌شود.
وی خاطرنشـان کـرد: این کمیته در زمان مقرر نشسـت‌هایی با سـایت‌های مجوزدار در زمینه تبلیغات در انتخابات آینده برگزار می‌کند.
دبیر سـتاد انتخابات کشـور ادامه داد: کمیته فضای مجازی ستاد انتخابات کشـور تمامی فعالیت‌های مرتبط با انتخابات به ویژه از زمان نام نویسی داوطلبان به بعد را رصد می‌کند.
پورعلی‌مطلق از افرادی که قصد داوطلبی در انتخابات سال جاری را دارند خواسـت تا بر اساس قانون رفتار کنند و اجازه دهند یک رقابت سالم براساس قانون در جامعه حکمفرما باشد.

برگزاری سـومین همایش منطقه‌ای آموزش عوامل اجرایی انتخابات در تبریز

مدیرکل دفتر انتخابات وزارت کشور همچنین در مورد برگزاری دوره‌های آموزشی عوامل اجرایی انتخابات گفت: سومین همایش منطقه‌ای آموزش عوامل اجرایـی انتخابات دهمین دوره مجلس شورای اسلامی و پنجمین دوره مجلس خبرگان رهبری چهارشنبه و پنجشنبه هفته جاری در تبریز برگزار می‌شود.
پورعلی‌مطلـق افـزود: این همایش منطقه‌ای بـا حضور اعضای ستاد انتخابات کشـور و عوامل اجرایی برگزارکننده انتخابات از اسـتان‌های آذربایجان شـرقی، آذربایجان غربی و اردبیل تشکیل می‌شود.
وی ادامـه داد: در ایـن همایـش دو روزه عوامـل اجرایـی آموزش‌هـای لازم در زمینـه حفاظـت از صندوق‌هـای اخذ رای، امور مالی و پشـتیبانی، امنیت، امور حقوقی، مسـئولیت هیأت‌های اجرایی، نحـوه رأی‌گیری، اجرای قانون انتخابات و شمارش آرا فرا می‌گیرند.
دبیر سـتاد انتخابات کشور یادآور شـد: همچنین در این همایش فرمایشـات و راهبردهای امام راحل، رهبر معظم انقلاب و رئیس جمهوری برای برگزاری انتخابات باشـکوه و صیانت از آرا تبیین می‌شود.
به گزارش ایرنا، انتخابات دهمین دوره مجلس شـورای اسلامی همزمان با انتخابـات پنجمین دوره مجلس خبرگان رهبری هفتم اسفندماه سال جاری در سراسر کشور برگزار می‌شود.
این انتخابات توسط ۹۶۰ هزار نفر عامل اجرایی برگزار می‌شود که در حال حاضر براسـاس جدول زمان‌بندی انتخابات، آموزش این افراد در استان‌های مختلف آغاز شده است.
همایش‌هـای منطقه‌ای آمـوزش عوامل اجرایـی برگزارکننده انتخابات آینده در ۱۱ منطقه برگزار می‌شـود که این ۱۱ منطقه شـامل اسـتان‌های چهارمحال و بختیاری، گیـلان، آذربایجان شرقی، کرمانشـاه، مازندران، همدان، خراسان رضوی، کرمان، فارس، خوزسـتان و تهران است. نخستین و دومین همایش نیز در استان‌های چهارمحال بختیاری و گیلان برگزار شد.

آگهی موضوع ماده ۳ قانون و ماده ۱۳ آیین‌نامه قانون تعیین تکلیف وضعیت ثبتی اراضی و ساختمان‌های فاقد سند رسمی

برابر رأی شماره ۱۳۹۴۶۰۳۲۶۰۰۶۰۰۱۰۹۰ مورخه ۱۳۹۴/۰۶/۲۲ هیأت اول موضوع قانون تعیین تکلیف وضعیت ثبتی اراضی و ساختمان‌های فاقد سند رسمی مستقر در واحد ثبتی حوزه ثبت ملک ملایر تصرفات مالکانه و بلامعارض متقاضی آقای الله‌نور کولیوند فرزند ابراهیم به شماره شناسنامه ۷۱۷ صادره از ملایر در نود و پنج شعیر مشاع از ۹۶ شعیر ششدانگ یک قطعه زمین مزروعی به مساحت ۱۵۹۶۶۲/۸۹ مترمربع قسمتی از پلاک ۱ فرعی از ۲۹ اصلی واقع در روستای دوریجان غربی (که سه دانگ مفروز بوده است) بخش سه ملایر خریداری از مالک رسمی آقایان صفدر رحمتی، ماشاءا... رحمتی، علیشاه کولیوند، عبدالرضا ابراهیمی، رسول کولیوند، حشمت‌الله کولیوند، محمد ابراهیمی، خداکرم کولیوند، حسـین کولیوند، قربان ابراهیمی، مراد حسین کولیوند، حسین کولیوند، علی‌حسین‌باقری، غلامرضا احمدوند، گل‌مراد کولیوند، یارمراد کولیوند و عباداالله رحمتی محرز گردیده است. لذا به منظور اطلاع عموم مراتب در دو نوبت به فاصله ۱۵ روز آگهی می‌شود، در صورتی که اشخاص نسبت به صدور سند مالکیت متقاضی اعتراضی داشته باشند می‌توانند از تاریخ انتشار اولین آگهی به مدت دو ماه اعتراض خود را به این اداره تسلیم و پس از اخذ رسید، ظرف مدت یک ماه از تاریخ تسلیم اعتراض، دادخواست خود را به مرجع قضایی تقدیم نمایند. بدیهی است در صورت انقضای مدت مذکور و عدم وصول اعتراض طبق مقررات سند مالکیت صادر خواهد شد.
تاریخ انتشار نوبت اول: ۱۳۹۴/۰۷/۱۹- تاریخ انتشار نوبت دوم: ۱۳۹۴/۰۸/۰۴
حسن قاجاریان، رئیس ثبت اسناد و املاک ملایر

آگهی موضوع ماده ۳ قانون و ماده ۱۳ آیین‌نامه قانون تعیین تکلیف وضعیت ثبتی اراضی و ساختمان‌های فاقد سند رسمی

برابر رأی شـماره ۱۳۹۳۶۰۳۲۶۰۰۶۰۰۱۰۳۴-۱۳۹۴/۰۶/۱۷ هیأت اول موضوع قانون تعیین تکلیف وضعیت ثبتی اراضی و ساختمان‌های فاقد سند رسمی مستقر در واحد ثبتی حوزه ثبت ملک ملایر تصرفات مالکانه و بلامعارض متقاضی خانم سکینه احمدی فرزند حسین به شماره شناسنامه ۱۸ صادره از ملایر در شش دانگ اعیانی یک باب خانه به مساحت ۱۸۵/۳۶ مترمربع قسـمتی از پلاک ۲۰۴۳ اصلی واقع در بخش یک ملایر خریداری از مالک رسمی اداره اوقاف و امور خیریه ملایر و آقای خدایار رضایی‌مقدم برابر سـند اجاره شماره ۹۲۰۳-۱۳۶۰/۰۷/۱۷ محرز گردیده است. لذا به منظور اطلاع عموم مراتب در دو نوبت به فاصله ۱۵ روز آگهی می‌شود، در صورتی که اشخاص نسبت به صدور سند مالکیت متقاضی اعتراضی داشته باشـند می‌توانند از تاریخ انتشار اولین آگهی به مدت دو ماه اعتراض خود را به این اداره تسـلیم و پس از اخذ رسید، ظرف مدت یک ماه از تاریخ تسلیم اعتراض، دادخواست خود را به مرجع قضایی تقدیم نمایند. بدیهی اسـت در صورت انقضای مدت مذکور و عدم وصول اعتراض طبق مقررات سند مالکیت صادر خواهد شد.
تاریخ انتشار نوبت اول: ۱۳۹۴/۰۷/۰۴- تاریخ انتشار نوبت دوم: ۱۳۹۴/۰۷/۱۹
حسن قاجاریان، رئیس ثبت اسناد و املاک ملایر

آگهی موضوع ماده ۳ قانون و ماده ۱۳ آیین‌نامه قانون تعیین تکلیف وضعیت ثبتی اراضی و ساختمان‌های فاقد سند رسمی

برابر رأی شـماره ۱۳۹۳۶۰۳۲۶۰۰۶۰۰۴۱۰۹ مورخه ۱۳۹۳/۱۲/۱۹ هیأت اول موضوع قانون تعیین تکلیف وضعیت ثبتی اراضی و سـاختمان‌های فاقد سند رسمی مستقر در واحد ثبتی حوزه ثبت ملک ملایر تصرفات مالکانه و بلامعارض متقاضی آقای فرمانعلی سلطانی کندلانی فرزند شعبانعلی به شماره شناسنامه ۷ صادره از ملایر در شش دانگ یک قطعه زمین مزروعی آبی به مسـاحت ۸۱۲۴۶/۷۱ مترمربع قسمتی از پلاک ۵۹ اصلی واقع در روستای خان‌آباد بخش دو ملایر خریداری از مالک رسمی آقایان علی موسی‌وند، حبیب‌اله حوله‌حوله و نجفعلی حوله‌حوله محرز گردیده است. لذا به منظور اطلاع عموم مراتب در دو نوبت به فاصله ۱۵ روز آگهی می‌شـود، در صورتی که اشخاص نسبت به صدور سند مالکیت متقاضی اعتراضی داشته باشند می‌توانند از تاریخ انتشار اولین آگهی به مدت دو ماه اعتراض خود را به این اداره تسـلیم و پس از اخذ رسید، ظرف مدت یک ماه از تاریخ تسلیم اعتراض، دادخواست خود را به مرجع قضایی تقدیم نمایند. بدیهی است در صورت انقضای مدت مذکور و عدم وصول اعتراض طبق مقررات سند مالکیت صادر خواهد شد.
تاریخ انتشار نوبت اول: ۱۳۹۴/۰۷/۰۴- تاریخ انتشار نوبت دوم: ۱۳۹۴/۰۷/۱۹
حسن قاجاریان، رئیس ثبت اسناد و املاک ملایر

آگهی مزایده

در پرونده کلاسـه ۸۹۰۶۶۹ اجرایی طی رأی صادره از شـعبه ۳ محاکم حقوقی دادگستری استان همدان
محکوم علیه: فاطمه چیت‌گران، علیرضا کمال همدانی قیم‌آرین
محکوم به: ۳۵۰ عدد سکه بهار آزادی ۱/۰۰۷/۰۰۰ ریال در حق محکوم له
نیم عشر دولتی: برابر قانون
لذا با توجه به اینکه محکوم علیه نسـب به برائت ذمه خویش اقدامی نکرده است. این اجرا به درخواست (وکیل محکوم لها) اقدام به توقیف ۶ دانگ پلاک ثبتی ۵۷ و ۳۸ و ۳۳ فرعی از ۴۸۲۷/۴ اصلی در بخش یک واقع در همدان: بلوار ۱۵ فروردین بالاتر از شرکت فرش مجتمع مسکونی پرنیا ششدانگ یک باب آپارتمان دوخوابه در طبقه سـوم جنوبی واحد ۷ به مساحت ۹۴/۴۸ مترمربع و ۳/۰۳ بالکن و دارای پارکینگ ارزش ۶ دانگ ۲/۳۰۰/۰۰۰/۰۰۰ اعلام گردیده است. و مورد فروش فقط به میزان محکوم به است لذا این اجرا به تاریخ ۱۳۹۴/۰۸/۰۴ ساعت ۱۰:۳۰ تا ۱۱ اقدام به برگزاری مزایده می‌نماید. محل برگزاری مزایده دادگسـتری کل استان طبقه همکف دفتر مزایده می‌باشد مورد مزایده ۵ روز قبل از مزایده قابل مشاهده است. برنده مزایده کسی اسـت که بالاترین قیمت پیشنهادی را ارائه و ده درصد مبلغ پیشنهادی را فی‌المجلس واریز نماید و جهت الباقی در مهلت قانونی اقدام نموده در غیر این صورت ده درصد به نفع دولت ضبط خواهد شد.
دادورز اجرای احکام مدنی دادگستری همدان– زائری

آگهی مزایده

در پرونده کلاسـه ۹۳۰۹۷۵ اجرایی طی رأی صادره از شعبه ۱۲ محاکم حقوقی دادگستری استان همدان
محکوم له: سیده معصومه حسینی‌وفا
محکوم علیه: عبدالرضا رستمی‌نیا
محکوم به: ۱۲۴ عدد سکه بهار آزادی ۳/۶۱۵/۰۰۰ ریال در حق محکوم له
نیم عشر دولتی: برابر قانون
لذا با توجه به اینکه محکوم علیه نسب به برائت ذمه خویش اقدامی نکرده است. این اجرا به درخواست (وکیل خواهان) اقدام به توقیف یک دستگاه خودرو سمند ال‌ایکس، ای‌اف سون به قیمت ۱۷۵/۰۰۰/۰۰۰ مدل ۱۳۸۹ رنگ سفید روغنی بیمه مشاهده نشد لاستیک‌ها ۷۵ درصد اعلام گردیده است. لذا این اجرا به تاریخ ۱۳۹۴/۰۸/۰۴ ساعت ۸:۳۰ تا ۹ اقدام به برگزاری مزایده جهت تأیید دین محکوم له می‌نماید. ضمناً محل برگزاری مزایده در واحد اجرای احکام مدنی دادگستری همدان طبقه همکف می‌باشد. مورد مزایده ۵ روز قبل از مزایده قابل مشاهده است. برنده مزایده کسی است که بالاترین قیمت پیشنهادی را ارائه و ده درصد مبلغ پیشنهادی را فی‌المجلس واریز نماید.
دادورز اجرای احکام مدنی دادگستری همدان– زائری

هیأت موضوع قانون تعیین تکلیف وضعیت ثبتی اراضی و ساختمان‌های فاقد سند رسمی

آگهی موضوع ماده ۳ قانون و ماده ۱۳ آیین‌نامه قانون تعیین تکلیف وضعیت ثبتی اراضی و ساختمان‌های فاقد سند رسمی
برابر رأی شـماره ۹۴/۲۱۲۵ مورخ ۱۳۹۴/۰۶/۲۱ هیـأت اول موضوع قانون تعیین تکلیف وضعیت ثبتی اراضی و سـاختمان‌های فاقد سند رسمی مستقر در واحد ثبتی حوزه ثبت ملک اسدآباد تصرفات مالکانه و بلامعارض متقاضی خانم عصمت وجدانی‌شـکری فرزند محمد به شماره شناسـنامه ۱۰۴۵۶ صادره از اسدآباد در ششدانگ یک باب خانه به مسـاحت ۱۰۰/۵۲ مترمربع در قسمتی از پلاک ۱۸۵۲ اصلی واقع در اسدآباد خ کاشـانی کوچه شهید غلامی خریداری از مالک رسمی آقای علیداد پاشـایی محرز گردیده است. لذا به منظور اطلاع عموم مراتب در دو نوبت به فاصله ۱۵ روز آگهی می‌شود، در صورتی که اشخاص نسبت به صدور سند مالکیت متقاضی اعتراضی داشته باشند می‌توانند از تاریخ انتشار اولین آگهی به مدت دو ماه اعتراض خود را به این اداره تسـلیم و پس از اخذ رسید، ظرف مدت یک ماه از تاریخ تسلیم اعتراض، دادخواست خود را به مرجع قضایی تقدیم نمایند. بدیهی اسـت در صورت انقضای مدت مذکور و عدم وصول اعتراض طبق مقررات سند مالکیت صادر خواهد شد.
تاریخ انتشار نوبت اول: ۱۳۹۴/۰۷/۲۱- تاریخ انتشار نوبت دوم: ۱۳۹۴/۰۸/۰۶
محمدعلی جلیلوند– رئیس ثبت اسناد و املاک اسدآباد

هیأت موضوع قانون تعیین تکلیف وضعیت ثبتی اراضی و ساختمان‌های فاقد سند رسمی

آگهی موضوع ماده ۳ قانون و ماده ۱۳ آیین‌نامه قانون تعیین تکلیف وضعیت ثبتی اراضی و ساختمان‌های فاقد سند رسمی
برابر رأی شـماره ۹۴/۶۵۰ مورخ ۱۳۹۴/۰۲/۲۰ هیأت اول موضوع قانون تعیین تکلیف وضعیت ثبتی اراضی و ساختمان‌های فاقد سند رسمی مستقر در واحد ثبتی حوزه ثبت ملک اسدآباد تصرفات مالکانه و بلامعارض متقاضی خانم اقبال رضایی فرزند حسن به شماره شناسنامه ۰ صادره از اسدآباد در ششدانگ یک باب خانه به مساحت ۱۷۸/۲۸ مترمربع در قسمتی از پلاک باقیمانده ۱۴۰۶ اصلی واقع در بلوار ۲۲ بهمن پایین‌تر از ترمینال خریداری باواسطه از مالک رسمی آقای صحبت‌اله خرمی محرز گردیده است. لذا به منظور اطلاع عموم مراتب در دو نوبت به فاصله ۱۵ روز آگهی می‌شود، در صورتی که اشخاص نسبت به صدور سند مالکیت متقاضی اعتراضی داشته باشند می‌توانند از تاریخ انتشار اولین آگهی به مدت دو ماه اعتراض خود را به این اداره تسلیم و پس از اخذ رسید، ظرف مدت یک ماه از تاریخ تسلیم اعتراض، دادخواست خود را به مرجع قضایی تقدیم نمایند. بدیهی است در صورت انقضای مدت مذکور و عدم وصول اعتراض طبق مقررات سند مالکیت صادر خواهد شد.
تاریخ انتشار نوبت اول: ۱۳۹۴/۰۷/۲۱- تاریخ انتشار نوبت دوم: ۱۳۹۴/۰۸/۰۶
محمدعلی جلیلوند– رئیس ثبت اسناد و املاک اسدآباد

هیأت موضوع قانون تعیین تکلیف وضعیت ثبتی اراضی و ساختمان‌های فاقد سند رسمی

آگهی موضوع ماده ۳ قانون و ماده ۱۳ آیین‌نامه قانون تعیین تکلیف وضعیت ثبتی اراضی و ساختمان‌های فاقد سند رسمی
برابر رأی شـماره ۹۴/۲۱۹۸ مورخ ۱۳۹۴/۰۶/۲۵ هیأت اول موضوع قانون تعیین تکلیف وضعیت ثبتی اراضی و سـاختمان‌های فاقد سند رسمی مسـتقر در واحد ثبتی حوزه ثبت ملک اسـدآباد تصرفات مالکانه و بلامعارض متقاضی خانم بنفشه زیوری‌نادر فرزند شیرحسین به شماره شناسنامه ۴۹۷۶ صادره از اسدآباد تصرفات در ششدانگ یک باب خانه به مساحت ۲۰۰/۲۸ مترمربع در قسمتی از پلاک شماره ۱۱۵ فرعی از ۱۸۳۲ اصلی واقع در اسـدآباد بلوار جانبازان، آخر ۲۰ متری امام حسین(سمت راست) خریداری باواسطه از مالک رسمی آقای محمود مرادیان محرز گردیده است. لذا به منظور اطلاع عموم مراتب در دو نوبت به فاصله ۱۵ روز آگهی می‌شود، در صورتی که اشخاص نسبت به صدور سند مالکیت متقاضی اعتراضی داشته باشند می‌توانند از تاریخ انتشار اولین آگهی به مدت دو ماه اعتراض خود را به این اداره تسلیم و پس از اخذ رسید، ظرف مدت یک ماه از تاریخ تسلیم اعتراض، دادخواسـت خود را به مرجع قضایی تقدیم نمایند. بدیهی است در صورت انقضای مدت مذکور و عدم وصول اعتراض طبق مقررات سند مالکیت صادر خواهد شد.
تاریخ انتشار نوبت اول: ۱۳۹۴/۰۷/۲۱- تاریخ انتشار نوبت دوم: ۱۳۹۴/۰۸/۰۶
محمدعلی جلیلوند– رئیس ثبت اسناد و املاک اسدآباد

به: ریاست محترم ادارات جهاد کشاورزی و منابع طبیعی اسدآباد

از: هیأت حل اختلاف موضوع قانون مستقر در واحد ثبتی حوزه ثبت ملک اسدآباد
احتراماً، نظر به اینکه آقای منوچهر نصیری‌منعم فرزند میرزاحسـین در اجرای قانون تعیین تکلیف وضعیت ثبت اراضی و ساختمان‌های فاقد سند رسمی، برابر پرونده تشکیلی کلاسه ۱۳۹۳۱۱۴۴۲۶۰۰۳۰۰۰۱۰۹ درخواست صدور سند مالکیت شـش دانگ یک قطعه زمین مزروعی در قسمتی از پلاک ۵۱ وندر آباد که نقشه و مختصات آن پیوست می‌باشد را نموده است لذا با عنایت به وضعیت ثبتی و گزارش کارشناسان دسـتور فرمایید نظر به آن اداره را در اجرای ماده ۸ قانون و ماده ۶ آئین‌نامه فوق‌الاشـعار ظرف ۲ ماه از تاریخ رویت این نامه اعلام در غیر اینصورت برابر مقررات اقدام خواهد شد.
تاریخ انتشار نوبت اول: ۱۳۹۴/۰۷/۲۱
تاریخ انتشار نوبت دوم: ۱۳۹۴/۰۸/۰۶
محسن هادیان– دبیر هیأت

هیأت موضوع قانون تعیین تکلیف وضعیت ثبتی اراضی و ساختمان‌های فاقد سند رسمی

آگهی موضوع ماده ۳ قانون و ماده ۱۳ آیین‌نامه قانون تعیین تکلیف وضعیت ثبتی اراضی و ساختمان‌های فاقد سند رسمی
برابر رأی شماره ۹۴/۲۰۷۸ مورخ ۱۳۹۴/۰۶/۱۷ هیأت اول موضوع قانون تعیین تکلیف وضعیت ثبتی اراضی و ساختمان‌های فاقد سند رسمی مستقر در واحد ثبتی حوزه ثبت ملک اسـدآباد تصرفات مالکانـه و بلامعارض متقاضی خانم سیده سـهیلا موسوی فرزند علی‌اشرف به شماره شناسنامه ۱۲۶۳۴ صادره از اسـدآباد در ششدانگ یک باب خانه به مساحت ۱۳۶/۰۵ مترمربع در قسمتی از پلاک شماره۱۷۰۱ اصلی واقع در اسدآباد میدان شورا، بلوار سیدجمال‌الدین، کوچه انقلاب خریداری باواسطه از مالک رسمی آقای سیدصالح تیموری محرز گردیده اسـت. لذا به منظور اطلاع عموم مراتب در دو نوبت به فاصله ۱۵ روز آگهی می‌شود، در صورتی که اشخاص نسبت به صدور سند مالکیت متقاضی اعتراضی داشته باشـند می‌توانند از تاریخ انتشار اولین آگهی به مدت دو ماه اعتراض خود را به این اداره تسلیم و پس از اخذ رسید، ظرف مدت یک ماه از تاریخ تسلیم اعتراض، دادخواست خود را به مرجع قضایی تقدیم نمایند. بدیهی است در صورت انقضای مدت مذکور و عدم وصول اعتراض طبق مقررات سند مالکیت صادر خواهد شد.
تاریخ انتشار نوبت اول: ۱۳۹۴/۰۷/۲۱
تاریخ انتشار نوبت دوم: ۱۳۹۴/۰۸/۰۶
محمدعلی جلیلوند– رئیس ثبت اسناد و املاک اسدآباد

پیام تاریخ، تمدن و فرهنگ مادستان
The Message Of Madestan's History & Civilization & Culture
روزنامه همدان پیام
۵
یکشنبه ● ۱۹ مهرماه ۱۳۹۴ ● شماره ۲۴۷۰
گردشگری و میراث
gardesh@hamedanpayam.com

آغاز طرح نشان‌دار کردن فروشگاه‌های صنایع دستی

مدیرکل بازرگانی صنایع‌دستی کشور از اعطای طرح نشان صنایع‌دستی به فروشگاه‌های اصفهان خبر داد. پویا محمودیان گفت: در حاشیه جشن جهانی شدن صنایع‌دستی اصفهان به عنوان شهر خلاق تصمیم گرفتیم طرح نشان‌دار کردن فروشگاه‌های صنایع‌دستی را به شکل پایلوت در فروشگاه‌های شهر اصفهان آغاز کنیم و آقای شیردل، رئیس اتحادیه صنف فروشندگان و میراث فرهنگی استان اصفهان به شدت در این زمینه همکاری کردند. شهر بعدی تهران است. مدیرکل بازرگانی صنایع‌دستی بیان کرد: به محض اینکه گواهینامه‌ها پشت شیشه و بالای سر فروشنده‌های فروشگاه‌های صنایع دستی نصب شود، تورگردانان می‌دانند که این فروشگاه از نظر معاونت صنایع دستی کشور معتبر هستند که می‌توانند توریست را با خیال راحت برای خرید به آنجا ببرند.

دانشنامه معماری «دستکند» تدوین می‌شود

معاون میراث فرهنگی کشور در مراسم افتتاح دومین همایش بین‌المللی معماری دستکند از تدوین دانشنامه معماری دستکند با کمک معاونت میراث فرهنگی، پژوهشگاه و پایگاه‌ها خبر داد. به گزارش میراث آریا، محمدحسن طالبیان در این مراسم گفت: «امیدوارم با فعالیت‌های جدی که در حوزه معماری دستکند صورت گرفته شاهد گسترش این دانش و حفاظت و صیانت از آن باشیم؛ زیرا با وجود ثبت جهانی معماری دستکند در فهرست آثار جهانی یونسکو، هنوز این میراث در سطح جهانی کمتر شناخته شده است.» وی بیان کرد: «دستکندها دارای پیچیدگی‌های خاصی هستند که برای تهیه نقشه و مستندسازی آنها باید از فناوری‌های نوین استفاده کرد، تعیین حریم و عرصه دستکندها نیز از موضوعات پیچیده و سختی است که باید مورد توجه قرار گیرد.»

اشتغالزایی برای زنان و دختران در عرصه گردشگری

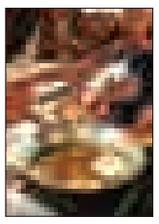

معاون رئیس‌جمهوری در امور زنان بر اشتغالزایی و توانمندسازی زنان سرپرست خانوار و فارغ‌التحصیلان رشته‌های گردشگری و صنایع دستی در زمینه گردشگری تأکید کرد. شهین‌دخت مولاوردی در راستای انعقاد تفاهم‌نامه همکاری با سازمان میراث فرهنگ که با رویکرد اشتغالزایی برای زنان سرپرست خانوار و بهره‌گیری از ظرفیت زنان در عرصه گردشگری منعقد شد، گفت: «نخستین گروه هدف ما زنان سرپرست خانوار هستند که تلاش می‌کنیم مسیر کارآفرینی و توانمندسازی این زنان را به نحو شایسته‌ای پیش ببریم و گروه دوم به طور قطع فارغ‌التحصیلان رشته‌های گردشگری و صنایع دستی خواهند بود.» وی تأکید کرد که صنعت گردشگری از جمله فرصت‌های اقتصادی است که در آن جنسیت و تبعیض جنسیتی معنا پیدا نمی‌کند و می‌تواند زمینه جذب فارغ‌التحصیلان دختر و پسر دانشگاه‌ها را فراهم آورد.

یاد تصاویر دوره رنسانس اروپا با ورکانه زنده شد

کوسه گلین، گردو تکانی و یک صبح در ورکانه

جشنواره بین‌المللی تئاتر و فیلم کودک به پایان رسید. اما این پایان آغازی بود برای آنکه همدان به بررسی چگونگی معرفی ظرفیت‌ها در این رویدادها بیندیشد. در جشنواره بین‌المللی فیلم تیم تخصصی راهنمایان گردشگری در کمیته تشریفات برنامه‌های متفاوتی را برای میهمانان ارائه دادند. از جمله بازدید از روستای ورکانه، نمایش کوسه‌گلین و گردوتکانی

حضور در کوچه‌های سنگی روستا، دیدن نمایش کوسه‌گلین و گردوتکانی از مهمترین برنامه‌هایی بود که میهمانان خارجی به صورت نمادین دقایقی از آن بهره‌مند شدند.

یکی از مراسم سنتی ایران کوسه بر نشستن یا کوسه گردی نام دارد که ریشه آن را در دوران ساسانی یا حتی پیش از آن می‌توان یافت.

نقش اصلی این مراسم را (کوسه) که شخصیتی پیام‌آور نوروز، شادی، بهار و زندگی دوباره است به عهده داشت و نشان داده شد که مردم قدم او را برای خود پر شگون می‌دانستند.

این آیین در حالی در ورکانه به نمایش گذاشته شد که میهمانان دور تا دور اجراکنندگان حلقه زده بودند و آنها را در اجرا همراهی می‌کردند .

اجراکنندگان این مراسم کوسه، زن کوسه و همراهان بودند

در این نمایش از گریم یا صورتک استفاده شد و اجرای مراسم کوسه‌گردی توأم با آواز و سازچی بود .

در این آیین نشان داده شد که در همدان قدیم نیز هر ساله هنگامی که کوه الوند پس از گذراندن روزهای سرد و طاقت‌فرسای پاییز و زمستان با شنیدن صدای پای بهار، آرام آرام دامنه سپیدپوش و یخ بسته خود را به دامن پرگل طبیعت می‌سپرد و جای زخم سرمای سخت زمستان آن را چمن‌های تازه روییده و سبز بهاری التیام می‌بخشید.

بر اساس این سنت قدیمی، دست‌افشانی، پایکوبی و ترانه‌خوانی کوسه‌گلین که با جامه‌ای سرخ، کلاه بوقی و چهره سیاه کرده و زنگوله به پا در خانه‌ها می‌رفت از آیین‌های مردم همدان در آستانه سال نو بوده است و در این آیین همدانی‌ها بخشیدن پول و شیرینی را به نوروزخوان یا کوسه‌گلین خوش شگون می‌دانستند.

کوسه و کوسه زن با ساز و دهل در بین میهمانان حاضر در روستا به راه افتادند روی لباس نمدی کوسه تعداد منگوله دوخته شده بود که به اطراف آویزان بود و چوب بلندی در دست داشت که یک سر آن برجسته بود.

آنها به هر فردی در جمع می‌رسیدند به صورت نمادین در حد وسع و طبع خود هدیه‌ای طلب می‌کردند و میهمانان به آنها یکی از داشته‌های طبیعی از جمله سیر، گندم و... هدیه می‌دادند.

کوسه و زن کوسه همچون حاجی فیروز پیام‌آوران شادی نوروزی و بهار بودند. همزمان در این حضور «گردو تکانی» در روستای ورکانه نیز برگزار شد. این مراسم با اجرای موسیقی‌های محلی اهالی روستا و پوست‌کنی گردو و هدیه آن به میهمانان برپا شد. هدف از برگزاری این آیین حفظ آداب و سنن و فرهنگ روستاهای گردشگری در یک رویداد بین‌المللی بود. فراهم کردن فضایی مفرح و دل‌انگیز برای شناساندن پتانسیل طبیعی شهرستان به مردم دیگر نقاط جهان، همچنین بحث رونق اقتصادی و گردشگری و توریسم برخی از اهداف برگزاری جشن گردوتکانی و کوسه‌گلین و روستاگردی در جشنواره بین‌المللی فیلم نوجوان در همدان بود .

راهنمایان حاضر در مراسم برای میهمانان توضیح دادند که، روستای هدف گردشگری «ورکانه» با قدمت ۴۰۰ سال به عنوان نگین روستاهای استان همدان معروف است که پس از گذشت سالیان دراز همچنان بافت سنگی تاریخی خود را حفظ کرده است.

و میهمانان جشنواره پس از این حضور عنوان کردند داشته‌های فرهنگی و طبیعی همدان امروز به زیبایی برایمان خود نمایان کرد، آنها می‌گفتند وقتی در کوچه‌های روستا قدم می‌زنی در زیبایی روستا محو می‌شوی، کوچه‌های سنگ‌فرش شده و خانه‌های سنگی که در کنار هم زیبایی خاصی را به روستا بخشیده است، باغ‌های گردو و زردآلو و درختان سر به فلک کشیده روستا ابهت آن را دوچندان کرده است. سنگ‌های لاشه‌ای که کوچه‌های روستای «ورکانه» را فراگرفته زیر نور آفتاب به رنگ قهوه‌ای درمی‌آیند که ناخودآگاه افراد آشنا به این جاذبه را به یاد تصاویر زیبای دوره رنسانس اروپا می‌اندازد.

گفتنی است، روستای «ورکانه» یکی از زیباترین روستاهای هدف گردشگری استان همدان است که بافت سنگی این روستا چشم هر گردشگری را به خود خیره می‌سازد، روستای هدف گردشگری «ورکانه» به عنوان نگین گردشگری روستای استان همدان معرفی‌شده و یکی از ۲۰ روستای گردشگری همدان است که نام آن در فهرست آثار ملی به ثبت رسیده و به عنوان منطقه ویژه گردشگری کشور مطرح شده است.

در روستای «ورکانه» باغ‌های سرسبز، اراضی و فضاهای سبز، نقطه مثبت و پتانسیل فعال برای برنامه‌ریزی برای جذب گردشگر محسوب می‌شود، زیرا باغ به عنوان فضای اصلی زندگی برای مردمان این روستا مطرح است و در جای‌جای خانه‌ها و فضای زندگی ساکنان روستا رخنه کرده به طوری که باغ، هر چند با کم وسعت، در حیاط خانه‌ها به وفور دیده می‌شود.

گذشته از این، محور ارتباط اصلی روستا از شهر همدان نیز دارای مناظر و چشم‌اندازهای زیبایی است که می‌تواند به عنوان محوری توریستی مطرح شود، زیرا وجود چشم‌اندازهای زیبا و مناظر بدیع این محور را به یکی از پتانسیل‌های بالفعل شهر همدان تبدیل کرده است. امید آنکه این پتانسیل غنی بتواند همدان را در رویدادهای بین‌المللی جهانی کند .

مشاور ارشد توسعه پایدار گردشگری UNDESA تبیین کرد

گردشگری جامعه‌محور چگونه به پایداری می‌رسد؟

توسعه پایدار، به معنای برقراری تعادل و توازن میان استفاده از منابع به منظور تولید محصول و بهره‌وری اقتصادی و از طرفی به حداقل رساندن اثرات منفی استفاده از منابع است.

مشاور ارشد توسعه پایدار گردشگری UNDESA، در کارگاه آموزشی «پایداری در چرخه توسعه گردشگری ایران» پس از تعریف مفهوم توسعه پایدار به تبیین گردشگری پایدار پرداخت و گفت: «در گردشگری پایدار، مسائل از سه بعد اقتصادی، اجتماعی-فرهنگی و اکولوژی مورد بحث قرار می‌گیرند.»

رالف فن شافت، افزود: « در بعد اقتصادی، توسعه اقتصاد محلی و ملی مد نظر است، در بحث فرهنگی-اجتماعی که در ایران از اهمیت ویژه‌ای برخوردار است، میراث فرهنگی و گروه‌های قومی با فرهنگ زنده و پویای محلی‌شان طرح می‌شوند و در حوزه اکولوژی با مسائل مربوط به محیط‌زیست، آب و هوا، منابع طبیعی، تنوع زیستی و چشم‌اندازها روبه‌رو هستیم که در مدل‌های مدیریتی مربوط به توسعه پایدار تلاش می‌شود بیشترین تعادل میان این سه رأس شکل بگیرد.»

وی در ادامه گردشگری جامعه محور را تشریح و تأکید کرد که این نوع از گردشگری الزاماً پایدار نیست.

مشاور ارشد توسعه پایدار گردشگری UNDESA، گفت:« جوامع محلی با فراهم کردن اسباب پذیرایی و اقامت گردشگران، به دنبال کسب درآمد هستند؛ حال اگر تعداد گردشگران ورودی به این مناطق محلی بیش از ظرفیت و توان اجتماعات محلی باشد و توازن طبیعی و فرهنگی را بر هم زند، حتی اگر سودآوری خوبی داشته باشد، گردشگری پایدار قلمداد نمی‌شود؛ از طرفی اگر با ملاحظات محیط‌زیستی و فرهنگی بخواهیم ورود گردشگران را محدود کرده و کنترل کنیم، با توجیه‌ناپذیری چنین فعالیت اقتصادی، به نوعی دیگر از مفهوم گردشگری پایدار دور شده‌ایم.»

از این‌رو فن شافت گردشگری جامعه‌محور را تنها در حالتی پایدار دانست که میان این دو مقوله که ظاهراً در تضاد با یکدیگرند بتوان ارتباطی متوازن برقرار کرد؛ به این معنا که گردشگری جامعه‌محور در صورتی پایدار است که نه خیلی بزرگ باشد و نه خیلی کوچک.

وی در پایان تصریح کرد: « کسب درآمد معقول به اندازه‌ای که فعالیت اقتصادی را با توجه به هزینه‌هایش در مناطق محلی توجیه‌پذیر کند، در ادامه می‌تواند برای حفظ سایت‌های تاریخی و محیط طبیعی مورد استفاده قرار گیرد و در ادامه ظرفیت پذیرش این اماکن را برای ورود گردشگران افزایش دهد و موجب توانمندی جوامع محلی و رشد اقتصاد ملی شود؛ که البته اینها همه در صورتی ممکن خواهد بود که یک سیستم مدیریتی قائل به توسعه پایدار در بحث گردشگری در کشورها وجود داشته باشد. »

در این کارگاه همچنین در قالب تشریح نمونه‌های مختلف اجرا شده در کشورهای مختلف، به تبیین الگوی راه‌اندازی و توسعه کسب‌وکارهای پایدار گردشگری پرداخته و در پایان این نشست به سؤالات شرکت‌کنندگان پاسخ داده شد.

شناسه

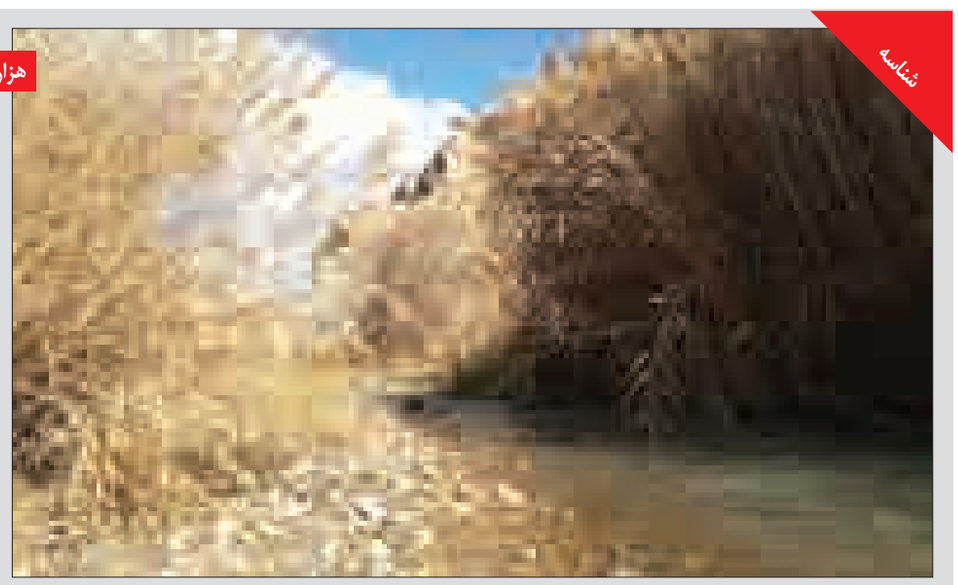

هزار رنگ از سیمین‌دشت تا زرین‌دشت

پاییز است و رنگارنگی‌اش برای پیاده‌روی در جنگل‌های هزار رنگ خنک هوس‌انگیز است. یک پیاده‌روی ۱۲ کیلومتری از زرین‌دشت تا سیمین‌دشت یا برعکس، با پیچ‌های جاده و درختان سر به فلک کشیده اطرافش که آدمی را به تماشای تابلوی زیبایی از طبیعت می‌خواند.

سیمین‌دشت یکی از زیباترین روستاهای ایران در شهرستان فیروزکوه است که پاییزش هوش از سر هر بیننده‌ای می‌برد. روستای سرسبز زرین‌دشت نیز یکی از مناطق زیبای بخش مرکزی فیروزکوه است. اما پیاده‌روی میان دو روستا در این فصل است که خاطره‌ای به یاد ماندنی بر جای می‌گذارد.

خبر

هر دو را با هم داریم

کمبود مراکز اقامتی و فاصله با استانداردهای بین‌المللی

مشکل هتل‌های ایران تنها ساختمان و تجهیزات به کار رفته در ساخت آنها نیست، بلکه در بسیاری از موارد هتل‌های پنج ستاره از ارائه خدماتی در این سطح ناتوانند، زیرا نیروی انسانی آموزش‌دیده ندارند و سطح خدمات داخلی هتل‌ها از ستاره‌های آن کمتر است.

بسیاری از کارشناسان صنعت گردشگری همواره از کمبود مراکز اقامتی با رعایت استانداردهای بین‌المللی در ایران انتقاد کرده‌اند. آنها بر این باورند که ایران نه تنها با کمبود مراکز اقامتی نظیر هتل‌ها مواجه است، بلکه مراکز موجود با استانداردهای بین‌المللی فاصله بسیاری دارند و نمی‌توانند پاسخگوی نیازهای گردشگرانی باشند که به دنبال خرید خدمات درجه یک هستند.

چندی پیش خبر امضای قرارداد مدیریت دو هتل ایبیس و نووتل با شرکت ایرانی آریا زیگورات رسانه‌ای شد.

گروه آکور به عنوان نخستین گروه بین‌المللی که در عرصه هتل‌داری وارد بازار گردشگری ایران شده است هم‌اکنون ۷۳ هتل را در ۱۰ کشور منطقه در اختیار دارد.

امضای این قرارداد به معنای آن است که تمامی خدمات عرضه شده در این هتل‌ها باید طبق استاندارد تعریف شده این هتل‌های زنجیره‌ای باشد. داشتن نامی آشنا نزد مصرف‌کنندگان برگ برنده‌ای در دنیای پررقابت امروز است. حضور شعبه‌ای از هتل‌های زنجیره‌ای در یک مقصد، خیال بسیاری از مسافران را از نظر سطح کیفیت خدمات و امکانات راحت می‌کند. اما آیا گسترش هتل‌های زنجیره‌ای باید زنگ خطری برای سایر هتل‌های مستقل باشد؟ آیا وفاداری مشتریان هتل‌های زنجیره‌ای تهدیدی برای کسب و کارهای مستقل به شمار می‌آید؟

بسیاری بر این باورند که پاسخ منفی است. اگرچه هتل‌های زنجیره‌ای نسبت به هتل‌های مستقل، از انسجام و وحدت رویه بیشتری برخوردارند اما در عوض، هتل‌های مستقل آزادی عمل بیشتری دارند و بسیار سریع‌تر از هتل‌های زنجیره‌ای به تغییرات بازار واکنش نشان می‌دهند. اما این همه داستان نیست. با نگاهی دقیق‌تر و جزئی‌تر به تفاوت‌های میان هتل‌های زنجیره‌ای با هتل‌های مستقل می‌توانیم قضاوتی درست از آینده این دو در کنار یکدیگر داشته باشیم.

پیش‌تر بسیاری از هتل‌های مستقل به این دلیل که از سیستم پشتیبانی رسمی و استانداردهای مشخص برخوردار نبودند مورد انتقاد قرار می‌گرفتند. اما امروزه این هتل‌ها، نبود رویه‌های رسمی و از پیش تعیین شده را دلیلی بر آزادی و انعطاف‌پذیری بیشتر در مقابل خواست و نیازهای مشتریان و همچنین تغییرات بازار می‌دانند. در واقع این هتل‌ها نیز در دنیای دانش‌محور امروز با سیاست‌ها و فرایندهای مشخصی به ارائه خدمات به گردشگران می‌پردازند. اما خود آنها مدعی هستند که در دنیای پر تلاطم امروز سیاست‌ها و استراتژی‌های آنها بسیار منعطف‌تر و مؤثرتر از سیاست‌های هتل‌های زنجیره‌ای است.

با توجه به اینکه گردشگران بیشتر تمایل دارند تجربه‌های شخصی و منحصر به‌فرد کسب کنند، استفاده از خدمات استاندارد هتل‌های زنجیره‌ای برای برخی از آنها جذابیت چندانی ندارد.

در بازار پر رقابت هتل‌ها، عوامل زیادی وجود دارد که در موفقیت آنها و جایگاه‌یابی برند آنها در ذهن گردشگران ایفای نقش می‌کنند.

عواملی همچون مکان هتل، محصولات و خدمات آن، خلق تجربه برای گردشگران و سیستم توزیع آنها (کانال‌های فروش و بازاریابی). اما اگر گمان می‌کنید هر هتل زنجیره‌ای تنها به واسطه برند خود همگی این موارد را به نحو احسن داراست سخت در اشتباه هستید.

همه شعبه‌های هتل‌های زنجیره‌ای در همه جای دنیا به یک اندازه رضایت گردشگران را جلب نمی‌کنند. تنها با جست‌وجوی مختصری در سایت‌های معتبری همچون Booking.com که یکی از سرورهای اصلی رزرو هتل در دنیاست می‌توانید به این نکته پی ببرید که شعب مختلف یک هتل زنجیره‌ای، رتبه یکسانی از منظر کیفیت خدمات ندارند. در واقع استانداردسازی به معنای تأمین حداقل‌هاست و هنوز تا کیفیت راه زیادی مانده است. از سوی دیگر هتل‌های زنجیره‌ای در اغلب موارد گران‌تر از هتل‌های مستقل هستند؛ در حالی که یک هتل مستقل می‌تواند در بسیاری از مقصدها با توجه به قیمت و کیفیت خدمات، گزینه ایده‌آلی باشد.

بسیاری از هتل‌های زنجیره‌ای در مقایسه با هتل‌های مستقل سیستم توزیع قدرتمندی دارند؛ این در حالی است که هتل‌های مستقل خود را نیازمند چنین سیستمی نمی‌دانند. آنها معتقدند برای فروش اتاق‌های هتل نیازی به سیستم توزیع عریض و طویل ندارند، بلکه کافی است بودجه بازاریابی و فروش خود را متناسب با نیاز بازار هدف‌شان که به مراتب بسیار کوچک‌تر از بازار هدف هتل‌های زنجیره‌ای است، برنامه‌ریزی کنند. مالکان هتل‌های مستقل معتقدند یک سیستم فروش گسترده ضامن فروش بیشتر نیست، بلکه اثربخشی چنین سیستمی اهمیت فراوان دارد. با این وجود نمی‌توان منکر این موضوع شد که سیستم توزیع وسیع‌تر، طیف مخاطبان هتل‌های زنجیره‌ای را افزایش می‌دهد.

یکی از ابزارهای قدرتمند در دست هتل‌های زنجیره‌ای، وفاداری مشتریان به یک برند منحصربه‌فرد است. طبق آمار، حدود ۳۰ درصد از مشتریان ثابت یک هتل، در معرض خطر تغییر انتخاب خود و اقامت در هتل‌های رقیب قرار دارند. همچنین ۵۰درصد از اقامت‌های سالانه مسافران وفادار به برند یک هتل، به دلایل مختلف در شعب برند مورد علاقشان نبوده است. با چنین وضعیتی وفاداری مشتریان نیز عامل شکننده‌ای است و تنها با تکیه بر آن نمی‌توان موفقیت هتل‌های زنجیره‌ای را در مقابل هتل‌های مستقل تضمین کرد.

آنچه مسلم است؛ برای داشتن ۲۰ میلیون گردشگر با سلایق، علایق و رویکردهای متفاوت در هنگام تصمیم‌گیری، وجود هتل‌های زنجیره‌ای و هتل‌های مستقل در کنار هم ضروری است. تنوع سلیقه گردشگران در بازار امروز، زندگی مسالمت‌آمیز هر دو گروه از این هتل‌ها را ممکن کرده است.

ورود هتل‌های زنجیره‌ای فرصت مغتنمی برای رقابت بیشتر در میان عرضه‌کنندگان است؛ رقابتی که در مجموع سطح کیفیت مراکز اقامتی را در ایران افزایش می‌دهد و رضایت بیشتر گردشگران را در پی دارد.

صنایع دستی

مدیرکل حمایت از تولیدات صنایع دستی اعلام کرد

حمایت از هنرمندان نوآور در صنایع دستی

مدیرکل حمایت از تولیدات صنایع دستی از جمع‌آوری اطلاعات و حمایت از هنرمندانی که در تولید محصولات صنایع دستی ابتکار و نوآوری به خرج داده‌اند خبر داد.

فریدون میرزالو درباره ثبت رشته‌های نوآوری شده در صنایع دستی گفت: با این کار می‌خواهیم وضعیت تولیدات صنایع دستی را به لحاظ تغییراتی که در آن اتفاق می‌افتد رصد و بتوانیم این رشته‌ها را ثبت کنیم.

وی افزود: به معاونت صنایع دستی استان‌ها هم اعلام کرده‌ایم که صنایعی که در تکنیک، رشته، مواد اولیه و ابزار و تجهیزات یک محصول نوآوری داشته‌اند را در نظر بگیرند.

مدیرکل حمایت از تولید صنایع دستی با بیان اینکه هم‌اکنون در حال جمع‌آوری اطلاعات اولیه هستیم گفت: این موضوع را تا زمانی که هر استان اعلام کند در این زمینه هنرمندانی محصولات نوآور خلق می‌کنند، ادامه خواهیم داد و فکر نمی‌کنم قرار باشد هر لحظه در این زمینه یک نوآوری اتفاق بیفتد اما ممکن است شش ماه دیگر هنرمندانی نوآوری در صنایع دستی را ادعا کنند و ما بتوانیم از کاربری صنایع دستی آنها و کسانی که در این حوزه نبوغ خاصی دارند، استفاده و آنها را حمایت کنیم.

وی اظهار کرد: تاکنون چهار استان اطلاعات‌شان را در این زمینه ارسال کرده‌اند.

میرزالو با بیان اینکه هنرمندان می‌توانند با مراجعه به معاونت صنایع دستی در استان‌ها اطلاعات و عکس محصولات‌شان را ارسال کنند، گفت: هیچ محدودیتی برای شرکت هنرمندان در این زمینه وجود ندارد و حتی دانشجویان هم می‌توانند این کار را انجام دهند، زیرا آن چیزی که برای ما اهمیت دارد صرف صنایع دستی بودن محصول است.

دیرینه

رونمایی از شهاب سنگ ۵ میلیارد ساله در گنبد مینا

شهاب‌سنگ پنج میلیارد ساله لوت، همزمان با نخستین سالگرد افتتاح گنبد مینا (بزرگترین آسمان نمای خاورمیانه) با حضور اعضای شورای شهر تهران، هنرمندان و مسئولان شهرداری تهران رونمایی شد.

به گزارش ایسنا، در مراسم رونمایی از این شهاب‌سنگ مدیرعامل شرکت نوسازی عباس‌آباد با اشاره به بازدید بیش از ۴۰ هزار نفر از دانش‌آموزان، دانشجویان و علاقمندان به نجوم ظرف یک سال از افتتاح گنبد مینا گفت: امیدواریم در سال دوم فعالیت این مرکز علمی به میزان استقبال و تنوع برنامه‌ها افزوده شود، البته امیدواریم هر کس که می‌تواند در تقویت ظرفیت‌های این مرکز علمی نقشی داشته باشد گنبد مینا را یاری کند.

اردشیر نوریان درباره حضور همیشگی شهاب‌سنگ لوت در گنبد مینا افزود: با توجه به کشف این شهاب‌سنگ در کویر لوت ماکتی در گنبد مینا از کویر لوت در ابعاد کوچک ایجاد شده تا میزبان همیشگی این شهاب سنگ باارزش باشد.

وی درخصوص فعالیت گنبد مینا بیان کرد: تلاش می‌کنیم پیوند این مجموعه با شبکه‌های اجتماعی را بزودی برقرار کنیم. در حال حاضر باشگاه هواداران گنبد مینا شکل گرفته و مورد استقبال شهروندان نیز قرار گرفته است.

در ادامه این مراسم علی اسلامی‌فطرت، یابنده این شهاب‌سنگ گفت: شهاب‌سنگ لوت به وزن ۱۷ کیلوگرم در آذرماه سال ۱۳۹۲ به دلیل تشعشع نوری که داشت توجه من را جلب کرد و با توجه به شرایطی که دارد متوجه شدیم شهاب‌سنگ است در مرحله بعدی به دلیل اینکه در کشور امکان انجام آزمایشات لازم نبود به فرانسه ارسال و آسمانی بودن این سنگ اثبات شد. وی افزود: این سنگ را به این مرکز اهدا کردم، زیرا از بودن در منزل من با توجه به جاذبه گردشگری و تبدیل گنبد مینا به مرکز علمی سود بیشتری خواهد داشت.

به گزارش ایسنا، احتمال داده می‌شود این شهاب سنگ ۱۷ کیلوگرمی با منشأ سیارکی سنی حدود ۵/٤ میلیارد سال داشته و بخشی از یک شهاب سنگ بزرگتر باشد که در دشت لوت فرود آمده است.

جنس این شهاب سنگ کندریتی آهنی سنگی است و هنوز زمان برخورد آن با زمین مشخص نشده است.

پیام تاریخ، تمدن و فرهنگ مادستان
The Message Of Madestan's History & Civilization & Culture
روزنامه همدان پیام
۶
یکشنبه ● ۱۹ مهرماه ۱۳۹۴ ● شماره ۲۴۷۰
فرهنگ و هنر
farhang@hamedanpayam.com

فراخوان اهدای کتاب و وسایل کمک‌آموزشی

کمپین بزرگ «یک کتاب، هزار لبخند» به منظور راه‌اندازی و تجهیز هزار کتابخانه مدارس روستایی، هم‌زمان با «هفته ملی کودک» از تمامی مردم ایران دعوت کرده تا کتاب‌ها و وسایل کمک‌آموزشی نو یا دست دوم خود را به کودکان و دانش‌آموزان روستاهای کشور اهدا کنند.

به گزارش ایسنا، بر اساس این گزارش، موسسه خیریه «مهر گیتی» با حمایت کانون پرورش فکری کودکان و نوجوانان این کارزار ملی را برای راه‌اندازی و تجهیز هزار کتابخانه مدارس روستایی طراحی کرده تا از ۱۵ تا ۲۱ مهر و هم‌زمان با هفته ملی کودک، مدارس روستاها را به کتابخانه‌های کوچک تجهیز کند.

بر این اساس، اداره کل روابط عمومی و امور بین‌الملل کانون پرورش فکری کودکان و نوجوانان نیز همراه با این حرکت فرهنگی از عموم خانواده‌ها، مسئولان و علاقمندان دعوت کرده تا ۲۱ مهر، با حضور در سالن نمایشگاهی مرکز آفرینش‌های فرهنگی هنری کانون در خیابان حجاب تهران، با اهدای کتاب‌های داستانی، علمی، فرهنگی و نیز وسایل کمک‌آموزشی نو یا دست دوم قابل استفاده، دانش‌آموزان روستاهای ایران را همراهی کنند.

به گفته دبیر اجرایی برنامه‌های هفته ملی کودک، کانون پرورش فکری کودکان و نوجوانان با هدف تأمین حداقل‌های نیازهای فرهنگی کودکان مناطق محروم و روستاهای دورافتاده، مؤسسه خیریه مهر گیتی را در این کارزار بزرگ و حرکت تاثیرگذار همراهی و حمایت می‌کند.

مجتبی دانشور توضیح داد که در ایام برپایی جشن‌ها و برنامه‌های هفته ملی کودک در بخش نمایشگاهی این رویداد غرفه بزرگی برای دریافت کتاب‌های اهدایی مردم و نهادها و سازمان‌ها در نظر گرفته شده است که همه‌روزه از ۹ صبح تا ٦ بعدازظهر پذیرای اهداکنندگان کتاب است.

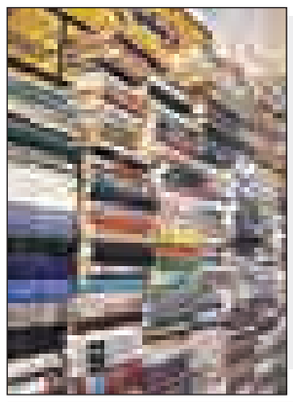

فیلم

فیلمی در ستایش شرافت انسانی

معرفی و نقد فیلم "مزار شریف"

فیلم «مزار شریف» چهارمین ساخته سینمایی عبدالحسن برزیده پس از ۱۱ سال دوری از سینماست که در بخش سودای سیمرغ سی و سومین جشنواره فیلم فجر حضور دارد.

این فیلم ماجرای حمله طالبان به کنسولگری ایران و کشتار دیپلمات‌های ایرانی را در ۱۷ مرداد ۱۳۷۷ در شهر مزار شریف، طبق روایت تنها شاهد ماجرا به تصویر می‌کشد.

در این حادثه هشت نفر از دیپلمات‌های ایرانی کشته می‌شوند و تنها مدد شاهسون بازمانده این حادثه است که جان سالم به در می‌برد و راهی سفری ۱۵ کیلومتری با پای پیاده می‌شود.

«مزار شریف» محصول حوزه هنری سازمان تبلیغات اسلامی است. یکی از مسائل حساسیت‌برانگیز این واقعه چرایی ماندن دیپلمات‌ها در آن موقعیت خاص در مزارشریف است.

احسان ناظم‌بکایی از منتقدان سینما درباره «مزار شریف» گفت: فیلم خوبی بود و فکر می‌کنم بر عکس باقی فیلم‌ها که تا جایی که هارد دوربین‌ها جا داشته است، تصویر گرفته بودند و دلشان هم نیامده تدوین کنند، فیلم آقای برزیده فیلم کوتاه‌تری و بهتری بود.

وی افزود: من به شخصه این فیلم را دوست داشت. در دلم می‌گفتم امروز روز خبرنگار در برج میلاد است. چون ما بعد از ١٦سال از ماجرای ۱۷ مردادماه سال ۷۷ یادی کردیم از شهدای مظلوم ماجرای مزار شریف که شهید شدند.

این منتقد سینما گفت: این اتفاق در آن سال برای من، یک اتفاق شخصی و دردناک بود. چون من آن زمان که این اتفاق افتاد، ١٦تا١٧ سالم بود و نمی‌توانم انکار کنم یکی از دلایلی که سبب شد وارد حیطه روزنامه‌نگاری شوم، شهادت شهید صارمی بود. هنوز خاطرم است آن یک ماه دردناکی را که منتظر بودیم، ببینیم چه بلایی بر سر این افراد آمده و بعد آن ناامیدی‌ای که به وجود آمد.

ناظم‌بکایی با تقدیر از موضوع شایسته این فیلم، اظهار کرد: من امیدوارم راجع به ماجراهای این چنینی دیگر نیز بتوان فیلم ساخت. ماجرای عزیزان‌مان در بوسنی، لبنان و... ما یکسری موضوعات مغفول مانده داریم که همین که تاریخ را ورق بزنیم به یاد خواهیم آورد و باید بدان بپردازیم.

وی افزود: متأسفانه تمامی اهالی رسانه ماجرای ۱۱ شهید مزار شریف را آن طور که باید و شاید نپرداختند. جا داشت به جای من محمدحسین جعفریان اینجا می‌بود و با او درباره این رویداد صحبت می‌کردیم.

ناظم‌بکایی گفت: به هرحال شاید کار پرهزینه و با انتقادی باشد، اما کاری را ساختند که بالأخره در برج میلاد از اهالی رسانه هم صحبتی شد. من واقعاً در نیمه اول تا ماجرای شهادت مجذوب فیلم بودم اما در نیمه دوم مثل بسیاری از فیلم‌ها دچار افت شد.

خبر

به جان‌باختگان فاجعه منا تقدیم شد:

روایتی متفاوت از مرگ در سفر حج

فاجعه منا در حج سالجاری، بی‌شک به عنوان یکی از واقعه‌های خاص در تاریخ مناسک اسلام ثبت خواهد شد و بعید است تا سال‌های سال از خاطره‌ها فراموش شود. جدای از بار عاطفی این سانحه هولناک و دردناک، انچه که در موسم حج امسال در سرزمین وحی واقع شد، قطعاً رخدادی است که بار دیگر بسیاری از وجه‌های پیرامونی اشرف مخلوق‌ها را نسبت به مقوله‌هایی چون هستی و نیستی، به تعمق و تفکر وامی‌دارد.

به گزارش ایسنا، همزمان با بازگشت پیکرهای حاجیان جان‌باخته در وادی منا، فیلم مستند « آنها...» ساخته علیرضا بهرامی، در نخستین عرضه خود، از طریق خبرگزاری دانشجویان ایران (ایسنا) به‌نمایش درمی‌آید. « آنها...» که تصویرهای آن در موسم حج، در شهرهای مدینه و مکه و مشخصاً در قبرستان بقیع، محل رمی جمرات و مسجدالحرام تهیه شده است، به‌گفته سازنده آن، شکل مذهبی مألوف را نداشته، بیشتر به انسان و ارتباطش با هستی، جهان و نیستی می‌پردازد.

تدوین این فیلم حدود ۱۹ دقیقه‌ای را داریوش گرگوند انجام داده است.

سینما

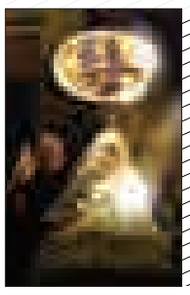

سینما

- قدس ۱: ..... محمدرسول...
- قدس ۲: ..... مزار شریف
- سینما کانون- از رئیس جمهور هدیه‌بگیر
- بهمن ملایری: ..... محمدرسول...
- فرهنگ کبودراهنگ ..... محمدرسول...
- آزادی تویسرکان ..... محمدرسول...

افسانه زمانی با کار مشترک ایران و استرالیا به همدان آمد

تولید متون تخصصی کودکان؛ لازمه رشد تئاتر کودک و نوجوان

پایان جشنواره بین‌المللی تئاتر آغاز انعکاس نگاه‌هایی است که حاصل توجه و ریزبینی کارشناسان مطرح در این حوزه است . امسال همدان شاهد حضور بزرگان نمایش در عرصه ملی و بین‌المللی بود در این میان افسانه زمانی که برای هنرمندان تئاتر به ویژه فعالان تئاتر کودک و نوجوان، به واسطه سال‌ها فعالیت مستمر در این عرصه و همچنین خلق آثار ماندگاری همچون؛ نمایش‌های "دختران باغ‌های قالی"، "حسن کچل"، "سر بچه خوک" و... نامی آشناست، با کار مشترکی از استرالیا در جشنواره بین‌المللی تئاتر کودک و نوجوان میهمان همدانی‌ها بود.

در گفت‌وگویی با این هنرمند تئاتر نظرات او را درباره مباحث مهمی همچون؛ ذائقه و سلیقه مخاطب کودک و نوجوان و عناصری تأثیرگذار در نمایش برای تربیت و بالا بردن سطح سلیقه مخاطب، مخاطب‌پروری و... جویا شدیم.

آنچه در ادامه می‌خوانید حاصل بخش‌هایی از گفت‌وگوی افسانه زمانی با ما و گزیده‌ای از گفته‌هایش با هنرآنلاین است .

به نظر می‌رسد در زمینه تئاتر کودک به خصوص در دو سه دهه گذشته دچار سوءتفاهم‌هایی هستیم که منجر به شکل گرفتن کلیشه‌هایی در این حوزه شده، ارزیابی شما در این خصوص چگونه است؟

ما تنها در این زمینه دچار سوء تفاهم نیستیم، بلکه دچار نگاه نادرست و اشتباهیم.

فکر می‌کنید چه مقدار از سوءتفاهم‌ها در حوزه تئاتر کودک به نبود شناخت کافی از مخاطب کودک، خواه از سوی مسئولان یا هنرمندان تئاتر برمی‌گردد؟

این نگاه نادرست که اشاره کردم دقیقا به دلیل شناخت نداشتن کافی از مقوله تئاتر کودک و نوجوان امروز جهان که شامل شناخت ادبیات کودک، روانشناسی کودک، شناخت هنر نمایش و مخاطب‌شناسی است. آنچه امروز از آن رنج می‌بریم شناخت نداشتن کافی هنرمندان و سیاست‌گذاران تئاتر کودک و نوجوان از تمام این موارد است.

آیا اساساً چیزی به اسم ذائقه کودک در تئاتر وجود دارد، به این معنی که کودکان تنها قادر به درک و برقراری ارتباط با شکل‌هایی مشخص از تئاتر هستند؟

من فکر می‌کنم در برخورد با کودکان استفاده از واژه ذائقه درست به نظر نمی‌رسد. کودکان نیازهایی دارند که در قالب هنر نمایش باید به آنها پاسخ داد. برای پاسخگویی به این نیازها هنرمند می‌تواند از اشکال مختلف هنر نمایش خلاقانه سود بگیرد. اینکه کودکان عموماً از نمایش‌های موزیکال یا عروسکی لذت می‌برند جای تردید نیست اما برای برآوردن نیازهای کودک در قالب اثر هنری نباید محدودیت ایجاد کرد و توانایی درک کودکان را نادیده گرفت.

اگر بخواهیم کلیت تئاتر کودک این سال‌ها را مرور کنیم به نظر می‌رسد نمایش قصه‌گوی موزیکال شکل غالب آن است. به این ترتیب آیا بسیاری از کارکردهای دیگر نمایش مثل جنبه‌های کارگاهی و پرورشی به جز در موارد معدود چون جشنواره‌ها مورد غفلت واقع نشده است؟

این درست به دلیل شناخت نداشتن کافی هنرمندان این عرصه از دیگر اشکال نمایش کودک و متاسفانه سطحی‌نگری مسئولان تئاتر کودک و نوجوان است.

به نظر می‌رسد جریانی مشابه با آنچه در تئاتر بزرگسال با عنوان "تئاتر آزاد" می‌شناسیم اطراف نمایش‌های کودک و نوجوان شکل گرفته که تنها کارکرد خود را سرگرم کردن و خنداندن مخاطبش می‌داند. آیا این جریان نوعی سطحی‌نگری نسبت به مسائل کودکان و نوجوانان را دامن نمی‌زند؟

شناخت نداشتن صحیح در قبال اینگونه نمایشی سبب شده که هنرمندان این عرصه را به این باور برسانند که ذائقه مخاطب تمایل به این شکل اجرایی دارد در حالی که فراموش کرده‌ایم ما با روش‌های درست ذائقه مخاطب را تعریف می‌کنیم و یا گاهی اجراهای تخصصی کودکان را به افراد ناکاردانی می‌سپارند که تنها به گیشه و سود بیشتر می‌اندیشند.

حمایت متمرکز نهادهای متولی از تئاتر کودک را تا چه اندازه در غلبه نمایش‌های صرف سرگرم‌کننده بر فضای تئاتر کودک مؤثر می‌دانید؟ آیا این حمایت نکردن‌ها موجب نشده تا دست‌اندرکاران تولید تئاتر کودک بیشتر دغدغه‌های مالی و تأمین هزینه‌های اجرا را داشته باشند تا کیفیت و خلاقیت هنری؟

به طور قطع حمایت نشدن مالی نهادهای متولی به کیفیت اجراها لطمه زده و هنرمندان را به سوی اجراهای به اصطلاح گیشه‌پسند سوق داده است اما نظارت نکردن کارشناسانه به مفهوم تخصصی آن لطمات بیشتری به تئاتر کودک زده است. متاسفانه نگاه بسیاری از کارشناسان ارجمندی که امروزه مسئول بررسی متون یا اجراهای نمایش کودکان هستند به دور از معیارهای روز تئاتر کودک و نوجوان جهان است و این خود به تکرار اجراهای صرف سرگرمی دامن زده است.

سهل‌انگاری در همه عرصه‌ها از حمایت مالی تا نظارت کارشناسانه، نگاه عمیق و متعهد هنرمند و دانش کافی مجریان تئاتر کودک دلیل کم رمقی و ناکارآمدی تئاتر کودک است

برای اینکه شاهد ارتقای فعالیت‌های تئاتر در حوزه کودک و نوجوان باشیم، چه مقدار به تولید منابع پژوهشی و تا چه اندازه به تجربه‌گری و آزمایش‌های خلاقانه نیاز داریم؟

ما در دنیایی زندگی می‌کنیم که فاصله نسل‌ها به سه سال کاهش پیدا کرده است در چنین شرایطی هنرمندان برای حفظ ارتباط با مخاطبان خود باید خلاق و تجربه‌گر باشند و همواره از دانش روز نمایش آگاه باشند و از سطحی‌نگری بپرهیزند.

انتشار متن‌های مناسب با گروه کودک و نوجوان را در چه سطحی می‌بینید و افزایش منابع متنی در این حوزه تا چه حد می‌تواند بر تنوع و گوناگونی اجراها تأثیر بگذارد؟

متون این گروه سنی دو دسته‌اند؛ متون ترجمه و متون ایرانی. در زمینه متون ترجمه هر چند ترجمه‌های خوبی در دسترس نیست اما به لحاظ کیفی شرایط بهتری دارند و درباره متون ایرانی باید گفت متأسفانه به جز انگشت‌شمار نویسندگانی که از تجربه و دانش کافی بهره‌مند هستند، اغلب آثار در سطح باقی می‌مانند. اما در هر حال تولید متون تخصصی کودکان لازمه رشد تئاتر کودک و نوجوان است.

فضاهای آکادمیک و دانشگاه‌ها چقدر در ارتقای کیفی نمایش‌های کودکان مؤثر هستند و در چه شرایطی می‌توانند در این زمینه تاثیرگذارتر باشند؟

متأسفانه در حال حاضر در دانشگاه‌ها رشته تخصصی تئاتر کودک وجود ندارد و واحدهای تخصصی این گرایش نیز برای رشته نمایش بسیار محدود و ناکارآمد است که جای توجه بیشتر سیاست‌گذاران دانشگاه‌ها را می‌طلبد.

اگر بخواهیم مسائل و مشکلات تئاتر کودک و نوجوان را خلاصه کنیم آیا در یک کلام حاصل نوعی سهل‌انگاری و دست کم گرفتن نیست؟ ریشه کم تعدادی هنرمندانی که به صورت متمرکز و پیوسته در این حوزه فعالیت کنند را در چه می‌دانید؟

سهل‌انگاری واژه درستی است که این روزها کل جامعه نمایش ما با آن دست به گریبان است اما این سهل‌انگاری در حوزه تئاتر کودک حساس‌تر و با اهمیت‌تر است، زیرا مخاطب شما تاثیرپذیر و موشکاف و حساس است. این سهل‌انگاری در همه عرصه‌ها از حمایت مالی گرفته تا نظارت کارشناسانه، نگاه عمیق و متعهد هنرمند و دانش کافی مجریان تئاتر کودک دلیل کم رمقی و ناکارآمدی تئاتر کودک است. و با همه این دلایل ما شاهد کوچ کردن هنرمندان از این عرصه می‌شویم و تنها نظاره می‌کنیم.

طرح روز

عکس: رضا باقری

سیما

شبکه نمایش خانگی و جذب مخاطب

بیژن بیرنگ معتقد است شبکه نمایش خانگی برای موفقیت در جذب مخاطب باید بدانند مردم چه برنامه‌هایی دوست دارند.

کارگردان سینما در گفت وگو با مهر با اشاره به اینکه شبکه نمایش خانگی برای موفقیت در حوزه جذب مخاطب نیازمند شناسایی علاقه مخاطبان خود است، گفت: برای ساخت یک مجموعه که وارد شبکه خانگی می‌شود، باید به سراغ مردم برویم و از آنها بپرسیم که به چه موضوعی علاقمند هستند؟ آنها چه می‌خواهند و دوست دارند چه نوع برنامه‌هایی را در زمان استراحت پس از یک هفته خسته‌کننده کاری ببینند.

بیژن بیرنگ افزود: در چند سال اخیر سریال‌ها و مجموعه‌هایی وارد شبکه خانگی شده‌اند که در جذب مخاطب موفق عمل کرده‌اند و توانسته‌اند با ساخت این مجموعه‌ها بخشی از اوقات فراغت مردم را پر کنند.

کارگردان مجموعه «همسران» در پاسخ به اینکه آیا شبکه فیلم‌های خانگی می‌تواند جایگزین مناسبی برای ماهواره‌ها باشد، توضیح داد: اگر مسئولان دغدغه این را دارند که ماهواره‌ها مناسب هستند یا نه، باید به دنبال جایگزین مناسبی برای آن باشند. اگر بخواهیم به فیلم ویدئویی به عنوان اینکه چند ساعت از اوقات فراغت خانواده را پر می‌کنند، نگاه کنیم باید پیش از اینکه این فیلم‌ها را بسازیم به آن فکر کرده باشیم. باید بدانیم چرا ماهواره برای برخی از مردم جذاب است؟ دلیلش چیست؟

بیرنگ گفت: بهترین کار این است که به سراغ مردم برویم و از آنها بپرسیم به چه موضوعی علاقمند هستند؟ چرا ماهواره برای آنها جذاب است؟ آنها چه می‌خواهند و دوست دارند چه نوع برنامه‌هایی را در موقع استراحت پس از یک هفته خسته‌کننده کاری ببینند.

وی گفت: با اطلاع از علاقه مردم، فیلمساز هم مسئولیتی برایش به وجود می‌آید. کسی که مجموعه‌ای برای شبکه خانگی تولید می‌کند برای جلب نظر مخاطب باید بداند که هر قشری خواهان چه نوع خوراک فرهنگی است.

معرفی کتاب

رونمایی از «کتاب‌شناسی کتاب کودک» در هفته ملی کودک

خانه کتاب ایران همزمان با هفته ملی کودک، از «کتاب‌شناسی کتاب کودک» رونمایی می‌کند.

به گزارش هنرنیوز، مدیرعامل خانه کتاب ایران گفت که روز ۱۸ مهر که به عنوان روز «کودک، کتاب و کتابخوانی» نامگذاری شده است، از کتاب‌شناسی کودک رونمایی می‌شود.

مجید غلامی‌جلیسه، در توضیح این کتاب‌شناسی افزود: این کتاب‌شناسی تمامی آثار منتشر شده در حوزه کودک در سال ۹۲ و سال ۹۳ را در برگرفته است. در همین حال، در بخش نخست این کتاب‌شناسی، آثار شاخص کتاب کودک که در جوایز داخلی و خارجی برنده شده‌اند، معرفی شده است.

امسال روزهای هفته ملی کودک که از ۱۵ مهر آغاز شده و تا ۲۱ مهرماه برگزار می‌شود، با توجه به نیازها و مسائل کلی این حوزه، به هفت سرفصل نامگذاری شده که روز شنبه ۱۸ مهرماه، از سوی شورای سیاست‌گذاری این رویداد ملی به عنوان روز «کودک، کتاب و کتابخوانی» نام گرفته است.

بر این اساس، وی در ادامه گفت: مخاطبان با مطالعه این کتاب‌شناسی ضمن آشنایی با تمامی آثاری که در ایران در این دو سال منتشر شده است، با آثار شاخص و ارزشمند برنده جوایز داخلی و خارجی هم آشنا می‌شوند.

غلامی‌جلیسه همچنین خبر داد که قرار است از این پس در پایان هر سال کتاب‌شناسی کتاب کودک آن سال از سوی خانه کتاب ایران منتشر شود.

در همین حال به گفته این مدیر فرهنگی، در سلسله برنامه‌های «عصر کتاب» که به معرفی چهره‌های شاخص حوزه کتاب در ایران می‌پردازد، آیین بزرگداشتی برای نوش‌آفرین انصاری چهره شاخص در حوزه کتاب کودک و استاد کتاب‌داری برگزار خواهد شد.

سلسله نشست‌های نقدوبررسی کتاب کودک در سرای اهل قلم از دیگر برنامه‌های خانه کتاب ایران به مناسبت هفته ملی کودک اعلام شده است.

وی در تشریح فعالیت‌های خانه کتاب ایران در حوزه کودک و نوجوان، به جوایزی چون کتاب سال و کتاب فصل اشاره می‌کند که در حوزه‌های مختلف از جمله بخش کودکان برگزار می‌شود. با این حال، مدیرعامل خانه کتاب ایران به بخش بانک اطلاعات کتاب‌های منتشرشده این مؤسسه اشاره کرده و معتقد است که این مرکز، بزرگترین بانک اطلاعاتی کتاب کودک ایران را روی وب‌سایت خود به نشانی Ketab.ir دارد.

مدیرعامل خانه کتاب همچنین به انتشار «کتاب فصل کودک و نوجوان» فصل‌نامه تخصصی نقد و بررسی کتاب کودک و نوجوان، و برگزاری نشست‌های رونمایی از کتاب‌های شاخص این حوزه در سرای اهل قلم نیز به عنوان دیگر فعالیت مؤسسه فرهنگی تحت مدیریتش اشاره کرد.

غلامی‌جلسیه در ادامه، در تحلیل دلایل و تاثیرات کم‌توجهی متصدیان امر فرهنگ به کودکان گفت: من فکر می‌کنم یکی از مشکلاتی که در این حوزه وجود دارد این است که ما به عنوان متصدیان اصلی و مدیران فرهنگی نتوانسته‌ایم حتی خودمان را خوب معرفی کنیم، یعنی مشکل از مردم و مخاطبان نیست، از خود ماست.

پیام تاریخ، تمدن و فرهنگ مادستان
The Message Of Madestan's History & Civilization & Culture
روزنامه همدان پیام
۷
یکشنبه ● ۱۹ مهرماه ۱۳۹۴ ● شماره ۲۴۷۰
اقتصاد
eghtesad@hamedanpayam.com

جزئیات تازه‌ترین مصوبات اقتصادی دولت

هیأت وزیران در جلسه چهارشنبه هفته گذشته به ریاست رئیس‌جمهور، مواد دیگری از لایحه قانون تنظیم برخی از احکام و مقررات برنامه‌های توسعه کشور را تصویب کردند.
به گزارش خبرگزاری صدا و سیما، در جلسه هیأت دولت به ریاست حسن روحانی، موادی از لایحه قانون تنظیم برخی از احکام و مقررات برنامه‌های توسعه کشور تصویب شد.
بررسی پیش‌نویس لایحه قانون تنظیم برخی از احکام و مقررات برنامه‌های توسعه کشور در جلسه روز چهارشنبه هیأت دولت ادامه یافت و اعضای دولت مواد دیگری از آن را به تصویب رساندند.
با بررسی احکام یاد شده، مواردی همچون تعیین محدودیت صدور کالا و خدمات، مقررات مربوط به ادغام شرکت‌های تجاری، تشکیل گروه اقتصادی با منافع مشترک با مشارکت دو یا چند شخص حقیقی و حقوقی به منظور گسترش فعالیت اقتصادی و تجاری، خرید کالا یا خدمات از طریق بورس بدون رعایت احکام و تشریفات قانون برگزاری مناقصات، مشارکت شرکت‌های بیمه خارجی با شرکت‌های بیمه تجاری داخلی با اولویت بخش غیر دولتی و ایجاد شرکت بیمه مشترک بازرگانی در ایران و جذب سرمایه خارجی توسط هیأت وزیران تصویب شد.
همچنین معافیت از پرداخت هزینه‌های دادرسی به منظور رفع معارض از اراضی دولتی و ملی، بهره‌برداری از جنگل‌ها، مراتع و زیستگاه‌های طبیعی تنها بر مبنای توان بوم‌شناختی و ضرورت حفظ آنها، ترکیب و وظایف شورای برنامه‌ریزی و توسعه استان، شورای عالی آمایش سرزمینی، استفاده دولت، شهرداری‌ها و دهیاری‌ها از خدمت مشمولان وظیفه و اجرای نظام فنی و اجرایی با رویکردهای نتیجه‌گرا و کنترل هر سه عامل هزینه، زمان و کیفیت از دیگر مصوبات هیأت وزیران بود.

خبر

اصلاحات در نظام بانکی باید فوراً کلید بخورد

دنیا برای جذب سرمایه‌های خارجی، دست به اصلاحات گسترده در نظام بانکی خود زده‌اند تا نظام بانکی بتواند سرمایه‌گذاران خارجی را پشتیبانی کند.
رئیس مجمع واردات در گفت‌وگو با مهر با اشاره به پررنگ‌تر شدن رفت و آمد هیأت‌های خارجی به ایران گفت: سرمایه‌گذاران خارجی، دل خوشی از وضعیت نظام بانکی کشور ندارند و بنابراین وقتی موضوع سرمایه‌گذاری‌های مشترک با طرف‌های خارجی مطرح می‌شود، یکی از مهمترین دغدغه‌های آنها، ضریب همراهی نظام بانکی است.
علیرضا مناقبی افزود: در این میان، چنانچه دولت به دنبال روش‌های مؤثر برای خروج از رکود و جذب سرمایه‌های خارجی است، باید دست به اصلاحات اساسی در شیوه تعامل نظام بانکی با بخش صنعت و تجارت بزند.
وی بیان کرد: تجربه جهانی بیان می‌کند که لازمه حرکت به سمت جذب سرمایه‌گذاری‌های خارجی، توسعه مبتنی بر مرجعیت علمی در نظام بانکی از طریق افزایش نرخ بهره‌وری در سیستم بانکی و توسعه دیپلماسی بانکی به منظور کاهش هزینه تأمین پول و سرمایه مورد نیاز این بنگاه‌های اقتصادی است.
به گفته مناقبی، اقتصاد و تجارت فرا رقابتی، امروز بیش از پیش بر ابزارهای نوین بانکی تکیه کرده است و سرمایه‌گذاران خارجی نیز ضریب فعالیت‌های بانکی کشورها را مدنظر قرار می‌دهند؛ بنابراین وقتی موضوع سرمایه‌گذاری‌های مشترک را با طرف‌های خارجی مطرح کرده و از آنها می‌خواهیم که در داخل کشور ما سرمایه‌گذاری کرده و اقدام به راه‌اندازی خطوط تولید کنند، یکی از مهمترین دغدغه‌های آنها، ضریب همراهی نظام بانکی است. وی اظهار کرد: نظام بانکی ایران بیش از آنکه بتواند برای سرمایه‌گذاران در بخش خصوصی انگیزش ایجاد کند، موجب فرار آنها شده، این درحالی است که همه دنیا برای جذب سرمایه‌های خارجی، دست به اصلاحات گسترده در نظام بانکی خود زده‌اند تا نظام بانکی بتواند سرمایه‌گذاران خارجی را پشتیبانی کند.
رئیس مجمع واردات با اشاره به این موضوع که موفقیت در دیپلماسی اقتصادی دولت نیازمند همراهی نظام بانکی در کشور است، گفت: تقسیم تسهیلات بانکی میان فعالان اقتصادی بخش خصوصی باید به صورتی انجام شود که این وجوه در اختیار کسانی قرار بگیرد که خودشان هم سهمی در سرمایه‌گذاری‌ها دارند، نه اینکه محل تأمین سرمایه بنگاه‌ها، صرفاً نظام بانکی باشد.
مناقبی بیان کرد: دولت باید مسیر جذب سرمایه‌گذاری خارجی را به گونه‌ای ریل‌گذاری کند که بخش خصوصی را با فعالان و سرمایه‌گذاران خارجی گره بزند تا این دو با هم از امکانات و سرمایه‌هایی که وارد کشور می‌شود، به نحو مطلوب بهره‌مند شوند و به اصطلاح هم‌افزایی ایجاد شود.

تولید وانت از نصف هم کمتر شد

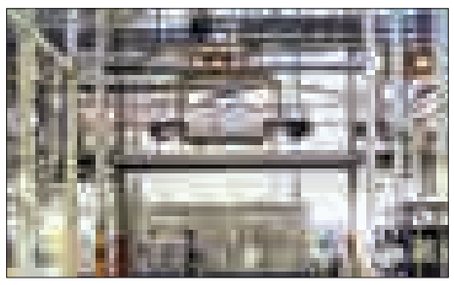

تولید انواع وانت در شهریور ماه امسال ۶۸/۵ درصد کاهش یافت.
شهریورماه امسال تولید انواع وانت در گروه صنعتی ایران خودرو با کاهش ۹۱/۱ درصدی از ۹ هزار و۴۳۴ دستگاه در شهریور ۱۳۹۳ به ۸۴۳ دستگاه کاهش یافت.
به گزارش ایسنا، در این مدت تولید انواع وانت در گروه خودروسازی سایپا با افت ۴۲ درصدی از پنج هزارو۶۰۰ دستگاه در شهریورماه ۱۳۹۳ به ۳ هزار و۲۴۶ دستگاه کاهش یافت.
شهریورماه امسال تولید انواع وانت در دیار خودرو با رشد ۶۵/۵ درصدی از ۲۹ دستگاه در شهریور ۱۳۹۳ به ۴۸دستگاه افزایش یافت.
در این مدت تولید انواع وانت در گروه بهمن نیز با کاهش ۱۸/۱ درصدی از هزار و۲۱۸ دستگاه در شهریور ۱۳۹۳ به ۹۹۷ دستگاه کاهش یافت.

روند کاهشی قیمت‌ها در بازار خودرو

با وجود سرسختی مشتریان، اما دولت و خودروسازان در حال تلاش برای رفع رکود موجود در بازار هستند. به‌طوری که دولت با اعلام ارائه تسهیلات و پرداخت بخشی از یارانه تولید به خودروسازان قصد دارد ضمن حل مشکل خودروسازان تکانی به بازار خودرو بدهد.
ثبات قیمتی که در یک ماه گذشته بر بازار خودرو حاکم بود این هفته جای خود را به روند کاهشی داد تا بار دیگر رکود حاکم بر این بازار عمیق‌تر شود.
به گزارش دنیای اقتصاد، بنا بر گفته فعالان بازار، مشتریان همچنان از خرید خودرو از بازار امتناع می‌کنند و این موضوع تا زمانی که آنها فرمان حرکت را صادر نکنند، منجر به خروج بازار از شرایط رکودی نخواهد شد.
از سوی دیگر در شرایط معمول هر ساله در ماه‌های مهر و آبان بازار در رکود فرو می‌رود. بر همین اساس نمایشگاه‌داران پایتخت همزمانی شرایط انتظاری مشتریان با رکود فصلی را عاملی در تشدید رکود در هفته‌های آینده پیش‌بینی می‌کنند. روند کاهشی اما کند قیمت در هفته جاری نیز تأییدی بر این مدعاست.
این موضوع در حالی است که در هفته‌های گذشته بازار خودرو ثبات قیمتی را تجربه کرده بود. بر این اساس با وجود سر سختی مشتریان اما دولت و خودروسازان در حال تلاش برای رفع رکود موجود در بازار هستند. به‌طوری که دولت با اعلام ارائه تسهیلات و پرداخت بخشی از یارانه تولید به خودروسازان قصد دارد ضمن حل مشکل خودروسازان تکانی به بازار خودرو بدهد.
از سوی دیگر اعلام بسته ضد رکود دولت در هفته جاری امید خودروسازان به حل مشکل رکود در بازار را بیشتر کرده است. آنگونه که پیداست دولت به دنبال حل مشکل بازار از طریق ترغیب مشتریان به خرید است. این موضوع در حالی است که خودروسازان نیز در هفته جاری بر ارائه کیفیت و خدمات پس از فروش بهتر به مشتریان تأکید کرده‌اند.
آن‌طور که به نظر می‌رسد، خودروسازان با توجه به درخواست مشتریان تلاش دارند بار دیگر اعتماد آنها را جلب کنند. این موضوع در شرایطی است که بازار خودرو تاکنون هیچ واکنشی به این تصمیمات و اظهارنظرها نشان نداده است. با این حال، فعالان بازار معتقدند که برای آنکه بازار نسبت به تصمیمات کلان اقتصادی دولت واکنش نشان دهد باید یک دوره یک تا دو ماهه سپری شود.

نوسان در بازار داخلی‌ها

اما در بازار خودرو کشور چرخی بزنیم و ببینیم افت و خیز قیمتی در هفته جاری چگونه بوده است. آن‌طور که فعالان بازار می‌گویند، در حال حاضر پژو ۲۰۶ تیپ پنج با قیمتی برابر با ۳۶ میلیون و ۲۰۰هزار تومان خرید و فروش می‌شود که این موضوع از تثبیت قیمت خودرو مورد نظر در هفته‌جاری حکایت می‌کند.
با این حال، پژو ۲۰۶ صندوقدار در مدل ۷۸ با کاهشی ۱۰۰ هزار تومانی روبه‌رو شده و هم‌اکنون ۳۶ میلیون و ۹۰۰ هزار تومان قیمت دارد. اما از بازار پژو ۴۰۵ نیز خبر می‌رسد که این محصول با کاهش ۳۰۰ هزارتومانی در حال حاضر ۲۸ میلیون و ۵۰۰ هزار تومان به فروش می‌رسد.
از بازار پژوپارس نیز خبر می‌رسد که این خودرو ۳۵ میلیون و ۵۰۰هزار تومان به فروش می‌رسد و این یعنی ۱۰۰ هزار تومان از قیمت آن کاسته شده است.
آن‌طور که از بازار رانا خبر می‌رسد، این خودرو همچنان ۳۲ میلیون تومان به فروش می‌رود که نشان‌دهنده تثبیت قیمت این خودرو در هفته جاری همانند هفته‌های گذشته است. دنا نیز که قیمت بازار با کارخانه‌اش تفاوتی چندانی ندارد هم‌اکنون ۴۲ میلیون و ۵۰۰ هزار تومان معامله می‌شود.
با گشتی در بازار خودروهای سایپا متوجه خواهیم شد که محصولات این شرکت نیز در هفته جاری افت و اخیز قیمتی داشته‌اند؛ به‌طوری‌که تیبا با کاهش ۲۰۰ هزار تومانی در حال حاضر ۲۳ میلیون و ۹۰۰ هزار تومان معامله می‌شود.
پراید ۱۳۱ نیز با کاهش۱۲۵ هزارتومانی، ۱۹ میلیون و ۹۰۰ هزار تومان به فروش می‌رسد. با این حال، مدل ۱۳۲ پراید ثبات قیمتی خود را همچنان حفظ کرده است؛ به‌طوری که برای خرید این محصول هم‌اکنون باید ۲۰ میلیون و ۵۰۰ هزار تومان هزینه کرد.

تداوم افت تندر

اما فعالان بازار از تداوم کاهش قیمت تندر ۹۰ نیز صحبت به میان می‌آورند.
بر این اساس، پارس‌تندر قیمتی برابر با ۳۹ میلیون و ۳۰۰هزار تومان دارد که این موضوع از کاهش قیمت ۱۰۰ هزار تومانی این خودرو در هفته جاری حکایت دارد. این خودرو پیش‌تر بالای ۴۴ میلیون تومان به فروش می‌رسید، اما حالا دیگر به زیر ۴۰ میلیون تومان رسیده است. همچنین تندر اتومات که در ایران‌خودرو تولید می‌شود، در حال حاضر ۴۶ میلیون و ۷۰۰ هزار تومان قیمت دارد که این موضوع نشان‌دهنده افت قیمت ۴۰۰ هزار تومانی آن در هفته جاری است.
تندر E۲ تولیدی شرکت پارس خودرو نیز با کاهش ۴۰۰ هزار تومانی هم‌اکنون ۳۸ میلیون و ۸۰۰ هزار تومان خرید و فروش می‌شود.

افت قیمتی در وارداتی‌ها

عرضه‌کنندگان خودروهای وارداتی در هفته جاری با ارائه طرح‌های فروش بسیار جذاب تلاش دارند، بازار محصولات خود را رونق دهند. آنگونه که فعالان بازار می‌گویند، ارائه طرح‌های فروش برخی واردکنندگان، تا حدودی بازدید از نمایشگاه‌های خودروهای وارداتی را رونق داده است، اما این موضوع منجر به معامله از سوی مشتریان نشده است.
بر این اساس بازار این خودروها نیز همچنان در رکود بسر می‌برد.
این در حالی است که قیمت خودروهای وارداتی در هفته جاری نوسان زیادی نداشته است، اما برخی خودروها با افت قیمت اندکی مواجه بودند.
هر چه هست، هم‌اکنون در بازار، هیوندای سوناتا قیمتی برابر با ۱۶۴ میلیون تومان دارد که این موضوع از کاهش یک میلیون تومانی این خودرو حکایت دارد.
هیوندایی توسان نیز با قیمت ۱۴۷ میلیون به فروش می‌رسد که این موضوع حکایت از ثبات قیمتی این خودرو در بازار دارد.
از بازار محصولات کیا نیز خبر می‌رسد که هم‌اکنون برای خرید کیا اپتیما باید ۱۵۱ میلیون تومان هزینه کرد و این موضوع از تثبیت قیمت خودرو مورد نظر حکایت دارد.
همچنین سراتو نیز بدون تغییر قیمتی خاص، در حال حاضر ۱۱۴میلیون و ۵۰۰ هزار تومان به فروش می‌رسد و این در حالی است که سراتوی اتومات سایپا با کاهش یک میلیون تومانی هم‌اکنون ۸۷ میلیون تومان قیمت دارد و مدل دنده‌ای آن نیز ۷۶ میلیون تومان به فروش می‌رسد.
محصولات تویوتا هم که همواره ثبات قیمتی خود را در بازار حفظ کرده‌اند اما در هفته جاری با افت قیمت مواجه بودند، به طوری که لکسوس با کاهشی پنج میلیون تومانی هم‌اکنون ۵۸۵ میلیون تومان به فروش می‌رسد.
همچنین یاریس‌هاچ‌بک با کاهش ۵۰۰ هزار تومانی در حال حاضر ۱۰۴ میلیون و ۵۰۰ هزار تومان معامله می‌شود. در این میان اما کمری ثبات قیمتی خود را حفظ کرده است و با قیمت ۱۸۰ تومان، ساس بنز C۲۰۰، ۲۹۵ میلیون تومان و بنز E۲۰۰، ۴۲۰ میلیون تومان معامله می‌شوند.

دستگاه‌ها گمرک را به عنوان متولی نمی‌پذیرند!

هفتادمین ماده قانون برنامه پنجم توسعه هنوز محل مناقشه است و در روزهای پایانی برنامه هنوز این تکلیف قانونی رنگ و بوی اجرا به خود نگرفته است.
به گزارش تابناک، ایجاد پنجره واحد تجارت فرا مرزی که به عنوان یک ماده قانونی برای تسهیل تجارت و ورود سرمایه‌گذاران خارجی پیش‌بینی شده بود، در گمرک لنگ می‌زند. هر چند گمرک داعیه اجرای پنجره واحد را دارد اما به تعبیر برخی دستگاه‌های موازی، آنچه گمرک اجرا کرده است، گمرک الکترونیک است نه پنجره واحد.
در آستانه ورود سرمایه‌گذاران خارجی و بهبود روابط بین‌الملل، رفع موانع گمرکی که تا پیش از این به عنوان یکی از مولفه‌های مخل فضای کسب و کار دست و پای فعالان را بسته بود از اولویت‌هایی است که گویا هیچ یک از دستگاه‌ها تمایلی به رفع آن ندارند، زیرا متولی انتخاب شده برای اجرای برنامه‌های تسهیل‌کننده تجارت مورد تایید بخش‌ها نیست.
ابتدای کار قرار بود پنجره واحد زیر نظر وزارت صنعت، معدن و تجارت و توسط مرکز توسعه تجارت الکترونیک عملیاتی شود ولی در اواسط کار، مجلس طرحی را تصویب کرد که در آن مسئولیت اجرای این پروژه به گمرک سپرده شد.
اگرچه گمرک از سال گذشته تلاش کرده این ماده را اجرایی کند اما دستگاه‌ها به این انتخاب مجلس واکنش منفی نشان داده‌اند.
این همکاری نکردن در صحبت‌های محمدرضا نادری، معاون گمرک به روشنی قابل مشاهده است.
به گفته نادری، به‌رغم اینکه موضوع پنجره واحد در ماده ۷۰ قانون برنامه پنجم توسعه ابلاغ شده بود به دلیل اینکه هر سازمان تلقی خود را از قانون فوق در زمینه دستگاه اصلی بودن صدور مجوز داشت، برخی از سازمان‌های صادرکننده مجوز برای واردات و صادرات همکاری لازم را در این زمینه به عمل نیاوردند.

بازار

پاسخ لبنیاتی‌ها به وزارت کشاورزی

صنایع لبنی هیچ ائتلافی علیه مردم ندارند

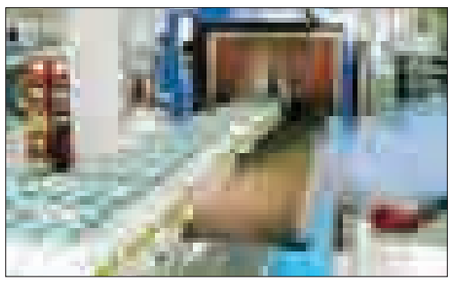

در حالی که وزارت جهاد کشاورزی معتقد است کارخانه‌های لبنی به‌رغم افزایش قیمت محصولات خود حاضر نیستند قیمت شیر خام را که مصوب ۱۵ ماه گذشته است، افزایش دهند و با یکدیگر علیه دامداران و مردم ائتلاف کرده‌اند، صنایع لبنی ضمن رد این ادعا، سازمان حمایت را مسئول رسیدگی به بازار و قیمت‌گذاری شیر و لبنیات می‌دانند.
مسئولان وزارت جهاد کشاورزی در گفت‌وگو با ایسنا اعلام کردند که وزارت جهاد کشاورزی به‌رغم انتقاد نسبت به این وضعیت و تلاش برای اصلاح روند فعلی به نفع تولیدکنندگان و مردم ابزار لازم برای اعمال قانون از سوی کارخانه‌های لبنی را ندارد و سازمان حمایت باید به این مسائل توجه کند. برخی کارخانه‌های لبنی بزرگ که تعداد محدودی هم هستند، با یکدیگر ائتلاف کرده‌اند.
طبق اعلام وزارت کشاورزی، به‌رغم اینکه برخی برندهای کوچک حاضر به اعمال نرخ قانونی هزار و۴۴۰ تومانی شیرخام شده‌اند، از سوی صنایع لبنی بزرگ تهدید می‌شوند و نمی‌توانند این کار را انجام دهند و افرادی دیگر به عنوان کارشناس، مسائلی را مطرح می‌کنند که اصلاً درست و کارشناسی نیست و می‌گویند می‌خواهند به خاطر سود بردن عده‌ای دامدار منافع ۸۰ میلیون ایرانی را به خطر بیندازند در حالی که دو میلیون دامدار در کشور وجود دارند که بالغ بر هشت میلیون تن شیر خام تولید می‌کنند و ضمن تأمین اشتغال متضمن بخشی از امنیت غذایی کشور هستند؛ بنابراین منافع دو میلیون دامدار در کشور منافع ملی و مردم است.
در این زمینه عضو هیأت مدیره انجمن صنفی صنایع لبنی با بیان اینکه هیچ مخالفتی با اعمال نرخ هزار و۴۴۰ تومانی از سوی یک یا چند کارخانه لبنی نداریم، گفت: در سال گذشته به استناد گزارش‌های رسمی بانک مرکزی، صنایع لبنی به‌رغم داشتن مجوز افزایش ۱۵ درصدی قیمت کمتر از این میزان افزایش قیمت را در محصولات خود اعمال کرده است و افزایش ۱۰۰ درصدی قیمت یک محصول در یک سال امکان‌پذیر نیست.
محمد فربد افزود: سال گذشته قیمت خرید شیر خام از دامداران از سوی صنایع لبنی از کیلویی هزار و۱۱۰ تومان به هزار و۲۵۰ تومان افزایش یافت که معادل ۱۲/۶ درصد بیشتر از سال گذشته بود و این میزان با توجه به تأثیر ۷۰درصدی در هزینه‌های تمام شده لبنیات ۸/۸ درصد روی قیمت‌ها اثر گذاشت.
به گفته وی، سال گذشته بیش از نیمی از قیمت تمام شده افزایش یافته لبنیات به جیب دامداران رفت، زیرا ۸/۸درصد افزایش قیمت لبنیات به دامداران رسید و حدود شش درصد سهم صنایع لبنی شد.
فربد گفت: اینکه برخی مدعی‌اند صنایع لبنی قیمت دیگر محصولات خود را به غیر از ماست، پنیر و شیر بیشتر از ۱۵ درصد افزایش داده‌اند، درست نیست و البته این سه قلم محصول لبنی بیشتر از ۸۰ درصد تولید کارخانه‌های تولیدکننده در ایران را اعم از کوچک و بزرگ تشکیل می‌دهد.
عضو هیأت مدیره انجمن صنفی صنایع لبنی بیان کرد: کاهش قیمت بسته‌بندی که در سال گذشته به وجود آمد کمتر از ۱۰ درصد در قیمت تمام شده لبنیات اثرگذار بود؛ بنابراین نمی‌تواند تأثیر چندانی در قیمت تمام شده داشته باشد.
وی همچنین گفت: سازمان حمایت مصرف‌کنندگان و تولیدکنندگان وظیفه بررسی بازار و قیمت لبنیات را دارد و هم‌اکنون در حال بررسی قیمت‌هاست.

خبر

رایزنی با وزارت صنعت برای کاهش ۲ درصدی تعرفه واردات موبایل

رئیس اتحادیه تجهیزات مخابراتی از رایزنی با وزارت صنعت، معدن و تجارت برای کاهش تعرفه واردات موبایل خبر داد و گفت: قرار است این تعرفه یک تا دو درصد کاهش پیدا کند.
به گزارش تسنیم، غلامحسین کریمی گفت: یکی از مسائل مهمی که قرار است به آن پرداخته شود، خارج شدن از واردات انحصاری برخی از برندهای گوشی‌های تلفن همراه برای برخی از شرکت‌هاست.
وی بیان کرد: فرد حقیقی یا حقوقی که بتواند خدمات پس از فروش را ارائه دهد، می‌تواند وارد کند و به این صورت رقابت در این بازار ایجاد خواهد شد.
کریمی با اشاره به اینکه یکی از برنامه‌های مهم آتی دریافت مالیات بر ارزش افزوده از مصرف‌کننده نهایی است، افزود: این مالیات از تولیدکننده دریافت می‌شود و به همین دلیل پس از تحویل به مصرف‌کننده رقم بالایی هم از مصرف‌کننده دریافت می‌شد اما در شکل جدید ۹ درصد مالیات بر ارزش افزوده فقط از مصرف‌کننده نهایی دریافت می‌شود.
رئیس اتحادیه تجهیزات مخابراتی گفت: برای جلوگیری از قاچاق بی‌رویه گوشی تلفن همراه، عمل ثبت شناسه و سریال (رجیستر) گوشی‌های تلفن همراه به طور قطع تا چند ماه آینده عملیاتی خواهد شد.
وی بیان کرد: متأسفانه درصد بالایی از موبایل موجود در بازار قاچاق است و تصمیم داریم این رقم را به صفر برسانیم و تا پایان سال این بازار ساماندهی می‌شود و شاهد کاهش قیمت‌ها به صورت مناسب و منطقی خواهیم بود.
برخی آمارها نشان می‌دهد ۸۵ درصد واردات گوشی‌های موبایل قاچاق است. سالانه ۱۰ میلیون گوشی تلفن همراه نیاز کشور است که ۱/۵ تا دو میلیون گوشی به صورت قانونی وارد می‌شود و بقیه به صورت قاچاق است.
قاچاق گوشی تلفن همراه سالانه ۶۰۰ میلیارد تومان از عایدات دولت را از بین می‌برد. دولت چند سال پیش طرح رجیستر یا همان ثبت سریال گوشی‌های قانونی و جلوگیری از فعال شدن گوشی‌های قاچاق را عملیاتی کرد.
کارشناسان معتقدند فقط گوشی‌هایی باید در سیستم مخابراتی فعال شود که از راه قانونی وارد کشور می‌شود.

عکس و مکث

به نام امید...

در حاشیه شهر کرمان نوجوانی زندگی می‌کند که هر روز صبح با امید از خواب برمی‌خیزد و برای نشاط زندگی‌اش به تلاش می‌پردازد. «محمد تینونی» متولد ۷۶، نخستین فرزند خانواده‌ای ۵ نفره و دارای مدرک دیپلم کامپیوتر است.
منبع: ایسنا

پیام تاریخ، تمدن و فرهنگ مادستان
The Message Of Madestan's History & Civilization & Culture
روزنامه همدان پیام
۸
یکشنبه ● ۱۹ مهرماه ۱۳۹۴ ● شماره ۲۴۷۰
حادثه
hadese@hamedanpayam.com

دادستان همدان در نشست تعاملی با ناجا مطرح کرد:

برخورد با پدیده مواد مخدر مهمترین مطالبه مردم و مسئولان است

در هفته ناجا نشست تعاملی مسئولان انتظامی استان همدان با دستگاه قضا برگزار شد.
دادستان همدان در این نشست از تعامل و احساس انسجام بین دستگاه قضایی و انتظامی در استان تقدیر کرد و گفت: این عامل سبب شده است که رسیدگی به درخواست‌های شهروندان از دستگاه انتظامی و قضایی در کمترین فرصت صورت پذیرد. کامران حمزه در ادامه با اشاره به مطالبات مسئولان و مردم گفت: مهمترین مطالبه مردم و مسئولان در استان برخورد با پدیده مواد مخدر و فروشندگان این موارد در سطح جامعه است.
دادستان همدان بیان کرد: امیدواریم که این تعاملات موجب ارتقای امنیت وکاهش جرایم در سطح جامعه شود.
فرمانده انتظامی استان همدان نیز گفت: تعامل پلیس و دستگاه قضایی تسریع در رسیدگی به مطالبات شهروندان را به همراه دارد.
حاجی‌محمد مهدیان‌نسب در ادامه جلسه با اشاره به تعامل خوب پلیس با دستگاه قضایی این همکاری را موجب ارتقای امنیت در جامعه و کاهش جرایم دانست. وی تأمین امنیت برای آحاد جامعه را بسیار مهم و با اهمیت دانست و همدلی و تعامل دو دستگاه را از عوامل افزایش امنیت و پیشگیری از جرایم و آسیب‌های اجتماعی عنوان کرد.
مهدیان نسب، افزایش تفاهم و تعاملات بین دستگاه‌های قضایی و انتظامی در تمامی زمینه‌های آموزشی، پیشگیری، قضایی و انتظامی را در پیشگیری از سرقت وجرایم، معضلات و افزایش امنیت و بالا رفتن اعتماد عمومی درجامعه بسیار مؤثر دانست. وی با اشاره به کاهش ۲۶ درصدی سرقت‌ها در استان، این کاهش را به خاطر مراقبت‌ها و توجه به توصیه‌های پلیسی شهروندان و تلاش شبانه‌روزی کارکنان دانست.

۳۱۵ هزار کشته در ۱۴ سال تصادفات رانندگی

▪خسارات اقتصادی ناشی از تصادفات رانندگی، روزی ۳۲ میلیارد تومان!

سازمان پزشکی قانونی مرگ ۳۱۵ هزار شهروند در تصادفات ۱۴ سال اخیر را تأیید کرده که این آمار برابر جمعیت ۱۵ تا ۲۰ شهر کشور است.
تصادفات رانندگی یکی از مهمترین عوامل تلفات انسانی در کشورها محسوب می‌شود برای همین کاهش تصادفات رانندگی سال‌هاست از سوی مجامع بین‌المللی برای کشورهای جهان در دستور کار قرار گرفته است.
مرکز اطلاعات سازمان ملل متحد، در گزارش جهانی وضعیت ایمنی جاده‌ای چند سال قبل اعلام کرد: ۵۹ درصد از آنانی که در تصادفات ترافیکی جهان کشته می‌شوند بین ۱۵ تا ٤٤ سال سن دارند که ۷۷ درصد آنان مذکر هستند.
این گزارش شامل اطلاعات از ۱۸۲ کشور شامل ۱۹ کشور از منطقه شرق مدیترانه است که بعد از آفریقا بالاترین میزان مرگ و میر جاده‌ای در جهان را دارد و در مجموع این کشورها ۹۹ درصد از جمعیت جهان را تشکیل می‌دهند.
این گزارش نشان می‌دهد فقط ۲۸ کشور شامل هفت درصد از جمعیت جهان، دارای قوانین جامع ایمنی جاده‌ای در مورد پنج عامل کلیدی خطرناک یعنی رانندگی در حال مستی، سرعت غیرمجاز، استفاده نکردن از کلاه ایمنی موتورسیکلت، نبستن کمربند ایمنی و رعایت نکردن نکات ایمنی برای کودکان هستند.

دلایل تصادفات رانندگی در ایران

هر چند به دلیل اسلامی بودن قوانین ایران مستی جایگاهی در آمار تصادفات رانندگی در کشور ندارد اما بر اساس اعلام کارگروه امور اجتماعی، آموزش و فرهنگ ایمنی کمیسیون ایمنی راه‌ها بررسی دلیل سوانح رانندگی نشان می‌دهد که ۳۰ درصد تصادفات رانندگی در ایران به دلیل توجه نکردن به جلو (رعایت نکردن فاصله با اتومبیل جلویی)، ۲۵ درصد انحراف به چپ، ۲۲ درصد سرعت غیر مجاز، ۹ درصد ناتوانایی در کنترل وسیله، شش درصد رعایت نکردن حق تقدم و الباقی هم سایر موارد است.

مرگ روزانه ٦١ شهروند ایرانی در حوادث جاده‌ای ١٤ سال گذشته

بر اساس این گزارش آمارهای سازمان پزشکی قانونی کشور نشان می‌دهد در ١٤ سال گذشته تاکنون ۳۱۵ هزار و ٢٦٤ شهروند ایرانی جان خود را بر اثر سوانح رانندگی در جاده‌های کشور از دست داده‌اند که اگر این آمار را در مدت زمان ١٤ سال تقسیم کنیم، نشان می‌دهد که به طور میانگین در این سال‌ها روزانه ٦١ شهروند ایرانی جان خود را از دست داده است.

کاهش مرگ و میر بر اثر تصادفات رانندگی/ مرگ ۷۲۹۰ نفر در ۵ ماهه سال ۹٤

پزشکی قانونی کشور در جدیدترین آمار ثبت مرگ بر اثر تصادفات رانندگی اعلام کرده است در پنج ماهه نخست سال ۹٤ حدود هفت هزار و ۲۸۹ نفر در حوادث رانندگی جان خود را از دست دادند که این رقم در مقایسه با مدت مشابه سال قبل که آمار تلفات هفت هزار و ٤٨٩ نفر بود، ۲/۷ درصد کاهش یافته است.
از این آمار پنج هزار و ۵۸۷ نفر مرد و هزار و ۷۰۲ نفر زن بودند که چهار هزار و ۷۵٤ نفر در محورهای برون‌شهری، هزار و ۹۵۹ نفر در مسیرهای درون‌شهری، ۵۵۲ نفر در مسیرهای روستایی و ٢٤ نفر در محورهایی نامعلوم جان خود را از دست داده‌اند.
بر اساس این گزارش در این مدت استان‌های خراسان رضوی با ۵۹۷، فارس با ۵۸۷ و تهران با ۵۲٤ بیشترین و استان‌های ایلام با ٦٣، کهگیلویه و بویراحمد با ۷۸ و خراسان جنوبی با ۸۱ درصد کمترین آمار تلفات حوادث رانندگی را داشته‌اند.
به گزارش مهر، همچنین در پنج ماهه نخست سالجاری ۱۳۵ هزار و ۲۹۱ نفر در حوادث رانندگی مصدوم و به مراکز پزشکی قانونی مراجعه کردند.
از این تعداد ۹٦ هزار و ۵۷۱ نفر مرد و ۳۸ هزار و ۷۲۰ نفر زن بودند. این آمار در مقایسه با مدت مشابه سال قبل که آمار مصدومان حوادث رانندگی ۱۳٤ هزار و ۸۱۹ نفر بود، ٤دهم درصد افزایش یافته است.

سازمان راهداری: ۸۰ درصد تصادفات کشور منشأ انسانی دارد

هر چند آمار مرگ و میر تصادفات در حال کاهش است اما دلایل وقوع این حوادث هنوز به طور علمی و تخصصی واکاوی نشده با این حال سازمان راهداری و حمل و نقل جاده‌ای در گزارشی گفته است: با بررسی دقیق حوادث رانندگی در راه‌های کشور و تجزیه و تحلیل آن، حدود ۸۰ درصد تصادفات و تلفات جاده‌ای دارای منشأ خطاهای انسانی است.
این تحلیل در حالی است که حدود ۱۸ میلیون خودرو، شش میلیون موتور و ۸۰ هزار کیلومتر راه شامل آزادراه، بزرگراه و راه اصلی و فرعی و بیش از صد هزار کیلومتر راه روستایی در کشور داریم که در نگاه این سازمان علی‌رغم اینکه بخش اندکی از تصادفات و سوانح رانندگی برون‌شهری مربوط به وضع جاده‌ها یا وسایل نقلیه است اما نگاه خرد و تجزیه و تحلیل دلایل تصادفات و بررسی شاخص‌های مختلف حاکی از آن است که حدود ۸۰ درصد تصادفات و تلفات جاده‌ای منشأ انسانی دارد.

خسارات اقتصادی ناشی از تصادفات رانندگی/ روزی ۳۲ میلیارد تومان!

طبق آمارها روزانه ۳۲ میلیارد تومان ضرر اقتصادی ناشی از تصادفات را متحمل می‌شویم. مرکز پژوهش‌های مجلس در آخرین گزارش خود از تصادف‌های جاده‌ای برآورد کرده است، هزینه‌های اقتصادی و اجتماعی تصادفات رانندگی حدود هشت درصد تولید ناخالص داخلی است.
هزینه مورد نظر در سال ۱۳۹۰ در حدود ۵۱ هزار و ۹۱۰ میلیارد تومان است، البته هزینه درمانی سالانه ۱۱ هزار میلیارد ریالی افرادی که بر اثر تصادف مصدوم شده‌اند و هزینه ۱۸۰میلیون تومانی هر فرد کشته شده در تصادفات و هزینه ۲۸۰ میلیون تومانی هر معلول بر اثر تصادف‌های جاده‌ای هم باید در این آمارها محاسبه کرد.
باید سازمان‌های مرتبط در کمیسیون ایمنی راه‌ها ساز و کاری برای فرهنگ‌سازی بهتر در کاهش تصادفات رانندگی در پیش بگیرند تا روند کاهشی آمار تصادفات ادامه یابد.
با این حال ایمنی راه‌ها و جاده‌ها و حتی ایمنی خودرو هم در این خصوص تأثیرگذار خواهد بود. اجرایی شدن استفاده از ترمز استاندارد (ای. بی .اس)، اجباری شدن نصب کیسه هوا برای راننده و سرنشین در تمام خودروها و همچنین استانداردسازی جاده‌ها اعم از تأمین روشنایی و هموار بودن جاده و نصب دوربین‌های کنترل سرعت می‌تواند مهمترین عامل در کاهش مرگ‌ومیر در تصادفات جاده‌ای کشور باشد.

زن جوان در دادگاه خانواده:

شوهرم یک بچه دارد و از من پنهان کرده بود

زن جوان وقتی متوجه شد که شوهرش از همسر سابقش بچه دارد، تصمیم به جدایی گرفت.
به گزارش باشگاه خبرنگاران جوان، چندی پیش زن جوانی با مراجعه به دادگاه خانواده درخواست طلاق داد و در خصوص علت آن به قاضی گفت: آقای قاضی بعد از دو سال زندگی مشترک تازه متوجه شدم که شوهرم از همسر سابقش یک بچه دارد و این موضوع را از من پنهان کرده بود.
وی افزود: وقتی متوجه این موضوع شدم به شدت شوکه شدم و واقعاً به شوهرم شک کردم. از اینکه به من دروغ گفته بود به شدت عصبانی و ناراحت بودم و نمی‌دانستم باید چه کار کنم.
او در این مدت هر ازگاهی پیش همسر سابقش می‌رفته و فرزندش را ملاقات می‌کرده است. اما با این حال باز هم به من نگفته بود که یک بچه دارد.
زن جوان ادامه داد: همسرم گفته بود که چند سالی می‌شود از همسرش جدا شده و دیگر او را نمی‌بیند. در صورتی که آنها به خاطر فرزندشان همیشه با هم ملاقات داشته‌اند.
از وقتی این موضوع را متوجه شدم دیگر نمی‌توانم به شوهرم اعتماد داشته باشم و می‌خواهم از او جدا شوم.
بعد از صحبت‌های این زن قاضی شوهرش را نیز به دادگاه احضار کرد تا صحبت‌های او را هم بشنود.

حادثه در جهان

بریدن سر همسر برای آزاد کردن شیطان !

کِنِت در طی یکی از بازجویی‌ها اعتراف کرد که پیش از بریدن سر ترینا هیش بارها وی را با چاقو زده است.
به گزارش باشگاه خبرنگاران جوان، طبق اسنادی که دادگاه ایالتی منتشر کرد، مرد آریزونایی تباری که ماه گذشته همسر ٤٩ ساله و دو سگ خانگی‌اش را سر برید، به مقامات اعتراف کرد که فقط می‌خواسته شیطان درون همسرش را بکشد!
علاوه بر این، کِنِت دیل ویکفیلد ٤٣ ساله به پلیس گفته در زمان ارتکاب جرم تحت‌تأثیر ماری‌جوآنا بوده است. این فرد که دارای سابقه بیماری ذهنی مقطعی است پس از ترخیص از بیمارستان، به اتهام یک مورد قتل درجه یک و دو مورد کشتار وحشیانه حیوان دستگیر و در دادگاه عالی ایالت ماریکوپا محاکمه شد.
طبق گزارش پلیس، کِنِت در یکی از بازجویی‌ها اعتراف کرد که پیش از بریدن سر ترینا هیش بارها وی را با چاقو زده است.
پلیس زمانی از ماجرا مطلع شد که یکی از همسایه‌ها برای سر زدن به خانواده ویکفیلد به خانه آنها رفت و صاحب‌خانه با دستی زخمی و یک چشم کور در حال خونریزی در را به روی او باز کرد.
ظاهراً خانم و آقای کنت هر دو سابقه بیماری روحی، خشونت خانگی و مصرف مواد داشتند.

قمه‌کشی بر سر نور چراغ خودرو در همدان

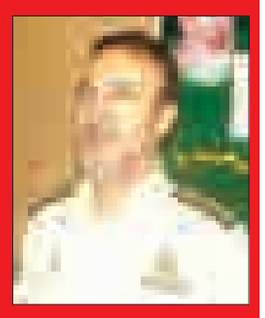

نور چراغ خودرو جوان ۲۲ ساله‌ای در بلوار همدان باعث نزاع شد.
فرمانده انتظامی شهرستان همدان با بیان اینکه نور چراغ خودرو عامل نزاع شد، گفت: این موضوع موجب شد که نوجوان ۱۹ ساله با استفاده از سلاح سرد قمه دو نفر را مجروح کند که یکی از آنها در کماست.
رسول مرادی در گفت و گو با ایرنا افزود: ۱۰ روز پیش جوان ۲۲ ساله که خودروی خود را در حاشیه بلوار شهر همدان پارک کرده بود اقدام به روشن کردن وسیله نقلیه می‌کند. وی بیان کرد: همزمان با روشن کردن وسیله نقلیه چراغ جلو این خودرو نیز روشن شده و نور آن به چشم چند جوانی که در حاشیه بلوار نشسته بودند می‌افتد.
فرمانده انتظامی شهرستان همدان افزود: یکی از افرادی که در حاشیه بلوار نشسته بود به بهانه افتادن نور چراغ به چشم او با قمه به سمت راننده حمله‌ور شده و قمه را به سینه او می‌زند. مرادی اظهار کرد: برادر راننده پس از دیدن این صحنه به سمت فرد ضارب حمله‌ور شده که وی اقدام به فرار از محل جرم می‌کند.
وی افزود: برادر خشمگین، فرد ضارب را در کمترین زمان دستگیر کرده و با وی گلاویز می‌شود و هنگامی که فرد ضارب در تنگنا قرار می‌گیرد با استفاده از قمه به زیر گردن برادر راننده ضربه وارد می‌کند.
فرمانده انتظامی شهرستان همدان اظهار کرد: هر دو برادر ۲۰ تا ۲٤ ساله در بیمارستان بستری می‌شوند و فردی که از ناحیه گردن مجروح شده بود به کما می‌رود.
مرادی گفت: با انجام کارهای اطلاعاتی و عملیاتی مخفیگاه فرد ضارب که کمتر از ۱۹ سال سن دارد شناسایی و در یک عملیات پلیسی دستگیر شد.

حادثه در ایران

شش محموله قاچاق در ملایر توقیف شد

هفت خودرو حمل قاچاق که از محورهای مواصلاتی ملایر در حال حرکت بود، توسط مأموران اداره مبارزه با قاچاق کالا و ارز پلیس آگاهی ملایر توقیف و از بار آنها شش‌محموله قاچاق کشف شد.
فرمانده انتظامی ملایر با بیان این مطلب گفت: مأموران اداره مبارزه با قاچاق کالا و ارز پلیس آگاهی شهرستان ملایر با تشدید اقدامات اطلاعاتی و کنترلی در محورهای مواصلاتی این شهرستان و کنترل خودروهای عبوری موفق به کشف شش محموله کالای قاچاق شدند.
به گزارش مرکز اطلاع‌رسانی فرماندهی انتظامی استان همدان، شعبان ترک‌نیا افزود: مأموران اداره مبارزه با قاچاق کالا و ارز حین کنترل خودروهای عبوری، هفت دستگاه خودرو که از محورهای مواصلاتی ملایر عبور می‌کردند را توقیف و اقدام به بررسی بار آنها کردند.
این مقام انتظامی اظهار کرد: در این شش عملیات پنج دستگاه کامیون و دو دستگاه وانت‌نیسان که از شهرستان‌های مجاور به سمت ملایر در حرکت بودند، متوقف شدند.
ترک‌نیا بیان کرد: در بازرسی‌های فنی صورت گرفته از خودروهای مذکور ۱۰ هزار کیلوگرم ذرت خارجی، ۲۰ هزار و ۵۸۸ بسته لوازم بهداشتی کودک، ١٦ هزار کیلوگرم برنج خارجی، دو هزار و ۳۰۰ لیتر سوخت قاچاق و همچنین هشت هزار و ۵۰۰ کیلوگرم و ۳۲۰ کیلوگرم گوشت گوساله مواد غذایی فاقد مجوز بهداشتی کشف و هفت نفر قاچاقچی دستگیر شد. فرمانده انتظامی شهرستان ملایر در پایان به اجرای طرح پاکسازی نقاط آلوده در این شهرستان در این مدت خبر داد و گفت: مأموران پلیس مبارزه با مواد مخدر شهرستان ملایر در دو عملیات ضربتی یکی از توزیع‌کنندگان فعال در امر تهیه و توزیع مواد مخدر را دستگیر و در بازرسی از مخفیگاه وی بیش از یک کیلو تریاک به همراه سه عدد آلات استعمال مواد مخدر را کشف کردند.

کشف ۲۰۰ کیلوگرم تریاک در پی همکاری اطلاعاتی

در پی تلاش‌های اطلاعاتی چند ماهه پلیس مبارزه با مواد مخدر پس از انهدام دوباند قاچاق مواد مخدر، ۲۰۰ کیلوگرم تریاک کشف شد.
به گزارش پایگاه خبری پلیس، فرمانده انتظامی استان همدان در تشریح این خبر گفت: مأموران اداره عملیات ویژه پلیس مبارزه با مواد مخدر استان همدان با اشرافیت اطلاعاتی ایجاد شده بر روی دو باند قاچاق و توزیع مواد مخدر در دو مرحله عملیات مشترک در شهر اندیشه و رباط‌کریم دو محموله مواد مخدر از نوع تریاک به مقدار ۲۰۰ کیلوگرم را کشف کردند. حاجی‌محمد مهدیان نسب افزود: در این عملیات‌ها شش نفر از اعضای دو باند تهیه و توزیع مواد مخدر دستگیر و چهار دستگاه خودرو توقیف شد. وی با تشکر از همکاری پلیس مبارزه با مواد مخدر غرب تهران گفت: این نوع تعامل و همکاری‌ها نشان از اشراف اطلاعاتی و عملیاتی حاکم بر پلیس مبارزه با مواد مخدر استان همدان و استان‌های همجوار داشته که همواره مورد توجه و تأکید این فرماندهی است.

تیراندازی عروسی را به عزا تبدیل کرد

تیراندازی هوایی در مجلس عروسی در یکی از روستاهای شهرستان دزفول به مرگ یک جوان ۱۹ ساله منجر شد.
به گزارش ایرنا، به نقل از شاهدان حادثه، جشن عروسی که در روستای امیرالمومنین(ع) بخش مرکزی دزفول در جریان بود با تیراندازی هوایی به عزا تبدیل شد. یکی از شاهدان حادثه گفت: در این حادثه فردی با اسلحه جنگی اقدام به تیراندازی هوایی کرد و تیر شلیک شده پس از کمانه کردن به یکی از جوانان حاضر در عروسی اصابت کرد. وی افزود: این جوان که از اقوام شرکت‌کننده در عروسی بود در دم جان باخت.
گفته می‌شود در پی این حادثه نیروی انتظامی در محل حاضر شده و چهار نفر را در این رابطه بازداشت کرده است. نیروی انتظامی تاکنون در خصوص این حادثه اظهارنظر نکرده است. رسم نادرست تیراندازی در محافل عروسی و عزا در برخی شهرهای خوزستان این آیین‌ها را به مصیبتی برای شرکت‌کنندگان در مراسم تبدیل کرده است.

سودوکو ۲۴۷۰

				۶		۴	۱	۸
			۹				۶	۵
				۵	۴			
	۷						۵	
	۶					۳		
۳		۲					۴	۱
	۹			۱	۳			
۶			۷					
		۵		۹	۲			

پاسخ‌های شماره قبل

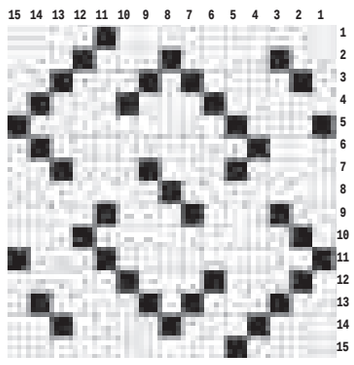

۶	۵	۳	۴	۸	۷	۹	۱	۲
۱	۸	۹	۲	۵	۳	۷	۶	۴
۷	۲	۴	۱	۶	۹	۸	۳	۵
۳	۴	۱	۷	۹	۵	۶	۲	۸
۵	۶	۷	۸	۲	۴	۳	۹	۱
۸	۹	۲	۳	۱	۶	۴	۵	۷
۹	۳	۸	۵	۴	۱	۲	۷	۶
۲	۱	۶	۹	۷	۸	۵	۴	۳
۴	۷	۵	۶	۳	۲	۱	۸	۹

جدول ۲۴۷۰

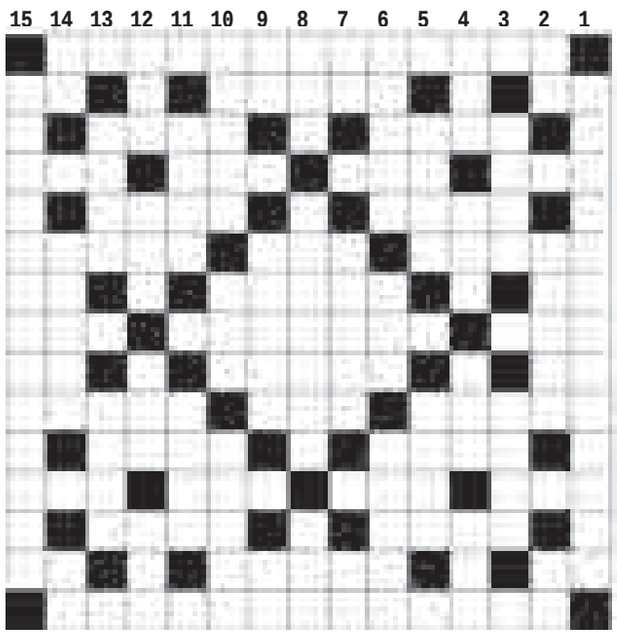

افقی

۱- راحروح ۲- دور دهان - سیمان - لحظه کوتاه ۳- دیکته - رهبر ۴- جای وزیدن باد - به جا آوردن - در مقابل - آنچه اصل نباشد ۵- نوعی شیرینی - دلهره ۶- پس انداز و اندوخته - آغوز - از شهرهای اصفهان ۷- پایتخت ایتالیا - لعنت - ترنجبین ۸- درخت لرزان - اهلی، رام - نمک متبلور ۹- نام آذری - سبز ترکی - دل آزار کهنه ۱۰- حواری خائن - ام البشر - از شهرهای خوزستان ۱۱- سیب آذری است و نیز فیلمی از اکبر صادقی - عضو بدن ۱۲- شایسته - درخت سدر - رفوزگی - رنگ دریا ۱۳- رب النوع یونانی - آحاد ۱۴- زمین ترکی - کلنگ - عدد منفی ۱۵- رجب

عمودی

۱- اد ۲- درخت مورد - دوتا - طریق کوتاه ۳- هوای گرفته - بلند مرتبه ۴- کوچکترین ذره - خار بیابان - جانشین - اریکه ۵- گل شهیدان - زنهار و پناه ۶- رشک - فراموشی - نام ها ۷- دویار هم قد - کلید - پول ژاپن ۸- پرستار - چتر نجات - ظلم ۹- شامه نواز - اکسیر - حرف انتخاب ۱۰- رخصت - برق منفی - جمعه ۱۱- آهنگ نظامی - انباز ۱۲- ظاهر ساختمان - تهم - جایز - واحد مقاومت ۱۳- تفسیر کننده - چوپان ۱۴- حرف تردید - بر عهده گرفتن - ساز مولانا ۱۵- شاهانی

پیام تاریخ، تمدن و فرهنگ مادستان
The Message Of Madestan's History & Civilization & Culture
روزنامه همدان پیام
۹
یکشنبه ● ۱۹ مهرماه ۱۳۹۴ ● شماره ۲۴۷۰
جامعه
ejtemaei@hamedanpayam.com

وضعیت رتبه‌بندی معلمانی که کسری ساعت کار دارند

معاون وزارت آموزش و پرورش با اشاره به وضعیت رتبه‌بندی فرهنگیانی که کسری ساعت کار دارند گفت: احکام رتبه‌بندی شامل همکارانی می‌شود که ۲۴ساعت تدریس کنند در غیر این صورت ازمزیت رتبه‌بندی بی‌بهره خواهند بود. علی زرافشان در گفت و گو با مهر بیان کرد: البته تنها کسانی که ۲۰ سال سابقه کار دارند اگر ۲۰ ساعت تدریس کنند شامل احکام رتبه‌بندی می‌شوند. وی با اشاره به استقرار نظام ۶.۳.۳ بیان کرد: با توجه به اجرای نظام مذکور تعدادی از فرهنگیان مازاد هستند که باید در شش پایه متوسطه ساماندهی شوند.

تاکنون آماری درخصوص ابتلا به کرونا نداشته‌ایم

نایب‌رئیس کمیسیون بهداشت و درمان مجلس شورای اسلامی گفت: تاکنون آماری در خصوص ابتلای حجاج به کرونا اعلام نشده است.
به گزارش ایسنا، عبدالرحمان رستمیان افزود: دوره ظهور ویروس کرونا ۱۴ روز است و علائم ویروس می‌تواند تا این مدت مخفی بماند.
وی گفت: بنابراین تیم‌های پزشکی تا چند هفته به حالت آماده‌باش هستند و هرکس که با تب یا سرفه شدید به مراکز بهداشتی مراجعه کند مورد آزمایش و بررسی قرار می‌گیرد.

بازنشستگان تأمین اجتماعی هنوز مشکلات معیشتی دارند

مدیرعامل سازمان تأمین اجتماعی با اشاره به افزایش مستمری بازنشستگان، گفت: متأسفانه بازنشستگان ما هنوز مشکلات معیشتی دارند.
به گزارش مهر، سید تقی نوربخش با بیان اینکه امسال همانند سال‌های گذشته در حد مقدورات، مستمری بازنشستگان مشمول افزایش شد، بیان کرد: تلاش می‌کنیم با افزایش سال به سال مستمری‌ها و سایر مزایا خلأهای موجود را جبران کنیم.

گفت‌وگو با دو همدانی که با اسلحه شکاری وداع کردند

روزهای سخت محیط‌زیست را دریابیم

» ندا رستمی

در دنیا اتفاقات کم‌نظیر کم پیش نمی‌آید. روی آوردن فردی خشن به سوی ترویج صلح و دوستی و کاشت نهال توسط فردی که پیش از اینها تبر بر ریشه درختان می‌بست، از این نوع رفتارهاست.
گاهی یک اقدام خاص در یک شرایط خاص‌تر، برای خودش مفاهیم خاصی دارد. اینکه فرد یا افرادی مثلاً یک شکارچی یا فردی که اسلحه دارد و به راحتی برای شکار به محیط‌زیست حیوانات می‌رود، روزی بیاید و این لذت خودخواهانه را برای همیشه با شکستن اسلحه‌اش آن هم مقابل رئیس سازمان محیط‌زیست کشور به زمین بزند و برای همیشه خود را از عذاب بعد از یک شکار رهایی دهد و این لذت پر تنش را اینگونه مقابل میهمان شهرش قربانی کند.
در سفر رئیس سازمان حفاظت محیط‌زیست کشور به استان همدان در اتفاقی کم‌نظیر، دو شهروند همدانی داوطلبانه سلاح خود را برای استقبال از وی شکستند و پروانه آن را به سازمان محیط‌زیست تسلیم کردند. این اقدام نمادین را «اردشیر محرابی‌اختر» و «محمدحسین جمشیدی» انجام دادند تا هر یک به مسلک خود بگویند «شکار ممنوع»!!
یکی با نگاه فرهنگی و دیگری با توبه از این کار، آنها وداع با شکار و اسلحه شکاری را در حمایت از گونه‌های مختلف حیات‌وحش و محیط‌زیست خواهان بودند.
اما در ادامه گفت‌وگوی ما را با این دو شهروند می‌خوانید.

هنرمندم؛ نه شکارچی!

با اردشیر محرابی‌اختر تماس گرفتم تا از انگیزه‌اش بپرسم و اینکه چرا شکار می‌کرده و هدفش از کنار گذاشتن آن چه بود؟
وی یک مجسمه‌ساز و هنرمند است که صراحتاً اعلام کرد: «شکارچی نبودم، نیستم و نخواهم بود. تا الان حتی به یک گنجشک هم سنگ نیانداخته‌ام و به مورچه‌ای آزار نرسانده‌ام.»
محرابی‌اختر می‌گوید: این سلاح از قدیم در خانه ما بود و مجوز آن را به نام خودم گرفتم، البته هیچ وقت نخواستم آن را بفروشم تا کسی شکار نکند.
پدر و عموی من در گذشته‌های دور، به صورت تفننی شکار می‌کردند، البته آن زمان قدیم هم مرسوم بود؛ اما حالا وضعیت فرق می‌کند، همه امکانات فراهم است و نیازی ندیدم که اسلحه را بفروشم و به دست نااهلش بدهم.
وی هدفش از شکستن اسلحه‌اش را چنین می‌گوید: این حرکت نمادین را انجام دادم تا خیلی‌ها یاد بگیرند که سلاح را باید شکست و به جای آن باید دوربین در دست، شکار لحظه‌ها را داشته باشند.
به خانم ابتکار هم گفتم که رسم است حیوانات را برای استقبال قربانی می‌کنند اما من، نفس این کار را به شکلی دیگر انجام دادم. در مجموع شکار، بی‌رحمانه‌ترین اقدام در مقابل طبیعت است. ما مگر چند گونه در حیات‌وحش داریم؟ به اندازه کافی حیوانات را کشته‌ایم بهتر است؛ پس از این به فکر حفظ گونه‌ها باشیم.
۳۵ سال بیشتر ندارد که از فرهنگ‌سازی این اقدام می‌گوید و اینکه همیشه معتقد است شکار چه نفعی دارد؛ در صورتی که لذت دیدن آنها صدچندان است.
این هنرمند همدانی به تأثیر رسانه در بازدارندگی محیط‌زیستی در اقدامات مخرب‌زیست اعتقاد دارد، زیرا از بهره‌گیری این ایده در زمان حضور خانم ابتکار و بازتاب رسانه‌ای آن می‌گوید.
به گفته خودش، این ایده را داشت و با مشورت دوستان هنرمند و روزنامه‌نگارش، از آنجایی که بُرد و بازتاب خبری حضور خانم ابتکار به طور قطع در انتقال این پیام تأثیرگذار بود، فرصتی شد تا این اقدام را عملی کند.
وی از برخی رسانه‌ها برای به کار بردن لفظ «شکارچی» گلایه‌مند بود و گفت: از من به عنوان یک شکارچی با سابقه نام برده بودند؛ در حالی که از ابتدا کارم هنر بوده است و روحیاتم هم با شکار سازگار نیست، البته باید گفت شکارچیانی هم هستند که مرام و مسلک خاصی برای شکار دارند؛ اما هنرمند روحیه لطیف‌تری دارد و شکار با لفظ قربانی کردن را دوست ندارد.

لذت پایان شکار برایم پشیمانی بود

همشهری دیگری که سلاح شکاری‌اش را شکست، خود را محمدحسین جمشیدی از روستای حسن‌آباد شورین معرفی می‌کند.
وی متولد ۱۳۴۹ است؛ دلیل شکار خود را بر علایق شخصی مطرح کرد و اینکه به صورت تفننی، چهار سالی می‌شد که این کار را انجام می‌داد.
جمشیدی سال‌های نه چندان طولانی به کار شکار در زیستگاه‌های استان مشغول بود، اسلحه‌اش را با دستان خود شکست و با این اقدام حمایت خود را از طبیعت و حیات‌وحش استان اعلام کرد و حالا خواهان مشارکت مردم در امر حفاظت از محیط‌زیست است.

> **شکارچی نبودم، نیستم و نخواهم بود. تا الان حتی به یک گنجشک هم سنگ نزده و به مورچه‌ای آزار نرسانده‌ام**

این شکارچی می‌گوید برای شکار به نقاط مختلفی رفته‌ام؛ اما در این مدت تنها چهار بار موفق به شکار حیوانات شده‌ام.
وی چرایی رها کردن این علاقه را هم نادرست بودن این اقدام می‌داند و می‌گوید: هر چه فکر می‌کنم شکار کردن اقدام درستی نیست و شکار بی‌رویه هم انقراض حیات وحش را به دنبال دارد.
جمشیدی که لحن بیانش از شعار به دور بود، خودش می‌گوید از شکار توبه کرده است و اضافه می‌کند: هر بار که شکار می‌رویم پس از نزدیک شدن به حیوان زخمی، ناراحتی تنها ثمره آن بود و تمام لذتی که برای خودمان تعریف کرده بودیم، به پشیمانی تبدیل می‌شد. وی می‌خواست از وجدانی بگوید که دامن انسانی را می‌گیرد.
این شکارچی انگیزه اقدامش را به پیشنهاد یکی از دوستانش دانست که پس از شنیدن خبر حضور خانم ابتکار و به طور قطع بازتاب خبری این اقدام، اثرگذارتر هم بود، البته پیش از اینها هم قصد داشتم این کار را انجام دهم، زیرا شکار روحیه مرا ارضا نمی‌کرد. جمشیدی از خاطره‌های شکارش به همراه دوستانش می‌گوید هر بار زمان برگشت صحنه‌هایی را که با لنز دوربین دنبال می‌کردیم و شکاری هم انجام می‌شد، لذتی نداشت. حالا اما این شکارچی وضعیت حیات‌وحش را به عنوان یک شاهد عینی از چهار سال پیش تاکنون نامساعد می‌داند و اینکه تنوع و تعداد به دلیل شکارهای بی‌رویه متأسفانه کم شده است؛ در صورتی که باید به نحوی اقدام کنیم که شرایط حال حاضر محیط‌زیستمان را به بهتری نحو ممکن نسل به نسل منتقل کنیم و حافظ آن باشیم.

۱۵ برند آبلیموی غیراستاندارد معرفی شد

رئیس سازمان ملی استاندارد از توقیف ۱۵ برند آبلیموی غیر استاندارد در مهرماه امسال خبر داد.
به گزارش ایسنا، نیره پیروزبخت گفت: بر اساس مشاهده بازرسان استاندارد، آبلیموهای تولیدی با برندهای"هم‌نوش"، "رازقی"، "زیبنده"، "ترشمزه"، "سپنتا"، "بهینه‌نوش"، "هرمود"، "می‌گلی"، "خزر"، "ناجی"، "چینود"، "شط"، "حاسب"، "دست‌چین" و یک برند دیگر، غیراستاندارد شناسایی شده‌اند.
وی با بیان اینکه تاکنون چهار بار استاندارد آبلیمو تغییر کرده و هر بار سختگیرانه‌تر شده است، اظهار کرد: افرادی که می‌خواهند تخلف کنند پس از مدتی راه گریز از کنترل‌ها را پیدا می‌کنند و به همین دلیل ما مجبوریم که استانداردها را تغییر دهیم. رئیس سازمان ملی استاندارد با اشاره به طرح پژوهش اصالت‌سنجی مواد غذایی در این سازمان گفت: قصد داریم وارد روش‌های نوین اصالت‌سنجی شویم و دستگاه‌های مربوط به آن را پیدا کرده‌ایم که در این صورت دیگر امکان تخلف برای متخلفان ایجاد نمی‌شود.

توضیحی درباره اختلاف‌نظر استاندارد و وزارت بهداشت درباره آب آشامیدنی "دماوند"

پیروزبخت همچنین درباره اختلاف ایجاد شده بین سازمان ملی استاندارد و وزارت بهداشت درباره کیفیت آب آشامیدنی دماوند اظهار کرد: من نمی‌خواهم وارد درگیری شوم و تاکنون نیز هماهنگی‌هایی با وزارت بهداشت در این مورد داشته‌ایم اما به طور کلی وزارت بهداشت مسئول تغذیه بهداشتی مردم و سازمان استاندارد مسئول استانداردهای مرتبط با این مواد است.
وی افزود: به موجب قانون استاندارد و تکلیفی که مقام معظم رهبری در بحث اقتصاد مقاومتی برعهده ما گذاشته‌اند، ناظر بر همه تولیدات داخلی هستیم؛ بنابراین وزارتخانه‌های اجرایی باید کار خود را انجام دهند و ما نیز نظارت کنیم؛ اگر مواردی از سوی وزارت بهداشت گفته شده نافی نظارت ما نیست.

خبر

۴۰ درصد خانواده‌ها در معرض آسیب

سخنگوی کمیسیون اجتماعی مجلس شورای اسلامی گفت: در حال حاضر در کشور ۳۰ درصد خانواده‌ها آسیب‌دیده ، ۴۰ درصد در معرض آسیب و ۳۰ درصد نیز خانواده‌های بالنده هستند.
عباس قائد رحمت در گفت وگو با مهر، با اشاره به اینکه در بحث انسجام خانواده وضعیت خوبی نداریم، تصریح کرد: خانواده‌های بسیاری اکنون از هم گسیخته هستند، بسیاری از زندگی‌ها منجر به طلاق می‌شود و عده‌ای نیز با یکدیگر زندگی می‌کنند بدون آنکه وظایف خانوادگی را نسبت به هم انجام دهند.
این نماینده مجلس با بیان اینکه در چنین خانواده‌ای فرزندانی تربیت می‌شوند که در معرض آسیب‌های زیادی هستند، گفت: در حال حاضر در کشور ۳۰ درصد خانواده‌ها آسیب دیده ، ۴۰ درصد در معرض آسیب و ۳۰درصد نیز خانواده‌های بالنده هستند.
در حقیقت بر این اساس ۴۰ درصد از خانواده‌های ایرانی در شرایطی قرار دارند که نیازمند کمک هستند؛ باید به آنها آموزش لازم فرهنگی داده شود و مسائل و مشکلات اقتصادی آنها مانند بیکاری و... که منجر به فروپاشی خانواده می‌شود حل شود.
به گفته وی، شبکه‌های مجازی و اینترنتی و ماهواره‌ای فرهنگ جامعه و بنیان خانواده را که اصلی‌ترین نیاز جامعه سالم است، مورد هدف قرار داده‌اند و مجلس، دولت و سایر نهادها و دستگاه‌ها و ارکان نظام موظف هستند در این راستا در کنار یکدیگر قرار گیرند تا بتوانند آمار طلاق و تضعیف خانواده را به حداقل برسانند.
قائد رحمت با بیان اینکه مجلس در برخی از موارد مستقیم و در برخی از موضوعات دیگر به صورت غیر مستقیم در این‌باره اقدام کرده است، گفت: طرح‌های بررسی تحکیم خانواده در مجلس در دستور کار است اما در این زمینه باید به صورت زیربنایی عمل کرد.
اینکه قوانینی برای تحکیم خانواده در نظر بگیریم، قوانین اجرایی نخواهد بود، باید الزامات تحکیم خانواده مورد بررسی قرار بگیرد و از این طریق تداوم ازدواج صورت بگیرد.
وی با بیان اینکه در حال حاضر حتی رغبت به ازدواج در جامعه کاهش پیدا کرده و برخی در سنین بالا تنها به دلیل بالا رفتن سن ازدواج می‌کنند، بیان کرد: باید این رغبت را ایجاد کنیم که جوانان به ازدواج روی بیاورند. اما هر لایحه‌ای در این زمینه به صورت مستقیم با مشکل روبه‌رو می‌شود و باید در قوانین دیگر لحاظ شود.
سخنگوی کمیسیون اجتماعی مجلس افزود: یکی از وظایف کمیسیون فرهنگی مجلس همین است که اکنون مواردی که به بنیان خانواده آسیب می‌رساند را شناسایی و راهکارهای حل مشکلات را به دست آورد.
همچنین باید در بخش اقتصادی این موضوع را به صورت ویژه مورد بررسی قرار بدهیم و یکی از اقدامات خوبی که در لایحه بودجه امسال نیز صورت گرفت همین امر بود در حالی که دولت در لایحه بودجه مبلغ هزار میلیارد تومان اعتبار برای کمک به اشتغال و کارآفرینی به جوانان و فارغ‌التحصیلان در نظر گرفته بود، مجلس این رقم را به چهار برابر افزایش داد.
وی بیان کرد: همچنین در بحث وام ازدواج نیز باید با بهره کم و قرض‌الحسنه رقم این وام به یک عدد مناسب افزایش پیدا کند.
مسأله مسکن باید حل شود. مسکن مهر مشکلی از جوانان حل نکرد، زیرا جوانان سهم آورده ۲۰ تا ۳۵ میلیون تومانی را در اختیار ندارند که بتوانند مسکن مهر خریداری کنند.
این نماینده مجلس با بیان اینکه ما یک کشور جوان هستیم، گفت: کشور جوان نیاز به اشتغال دارد و زمانی که ما نتوانسته ایم مسأله اشتغال، وام ازدواج و... را حل کنیم چطور می‌توانیم از جوانان توقع داشته باشیم تشکیل خانواده دهند و به سمت مشاغل کاذب نروند. ما در چنین شرایطی نیازهای اولیه را تأمین نکرده‌ایم و نمی‌توانیم از جوانان توقع داشته باشیم.
قائد رحمت همچنین با تأکید بر اینکه باید الزامات تعیین شود، گفت: هم اکنون در مجلس طرحی با عنوان تعالی خانواده و جمعیت نیز در دستور کار است که در دو هفته آینده در صحن علنی مجلس مطرح خواهد شد.

دانشگاه

هشدار وزارت علوم به شرکت‌کنندگان در همایش‌های نامعتبر مجازی

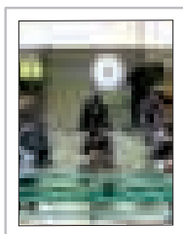

مدیرکل دفتر سیاست‌گذاری پژوهشی وزارت علوم در خصوص برگزاری همایش‌های نامعتبر هشدار داد و گفت: انتشار مقاله در این همایش‌ها به عنوان تخلف است و این نوع تخلفات پی‌گیری می‌شود. محسن شریفی در گفت وگو با مهر افزود: در سال‌های اخیر همایش‌هایی به صورت مجازی برگزار می‌شود که این همایش‌ها به دلیل نداشتن استانداردها و شاخص‌های مربوط به برگزاری همایش‌ها از نظر وزارت علوم نامعتبر است و ارائه مقاله در آنها به عنوان تخلف به شمار می‌رود. وی با بیان اینکه اساتید و دانشجویان باید هوشیار باشند و فریب سودجویی افراد را نخورند، گفت: مدتی است که برگزاری همایش به صورت مجازی در داخل و خارج از کشور باب شده است که در ازای ثبت نام و ارائه مقاله به شرکت‌کنندگان گواهی شرکت ارائه می‌شود این در حالی است که به طور کامل برگزاری چنین همایش‌هایی تخلف به شمار می‌رود.

نکته

تدوین نظام تضمین امنیت شبکه‌های اجتماعی

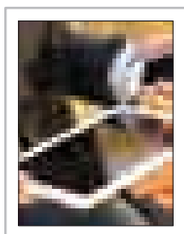

معاون سازمان فناوری اطلاعات ایران از تدوین نظام تضمین امنیت شبکه‌های اجتماعی با هدف ایجاد فضای مجازی امن برای کاربران این شبکه‌ها خبر داد.
سید هادی سجادی در گفت‌وگو با مهر، گفت: نظام تضمین امنیت شبکه‌های اجتماعی توسط مرکز مدیریت امداد و هماهنگی عملیات رخدادهای رایانه‌ای (ماهر) و با همکاری مرکز راهکارهای هوشمند دانشگاه شریف در حال تدوین است.
وی بیان کرد: در این آیین‌نامه، الزامات فعالیت شبکه‌های اجتماعی داخلی مدنظر است و شامل قوانینی می‌شود که این شبکه‌ها از موتورهای امن و در صورت امکان، موتور بومی استفاده کنند.
همچنین بررسی میزان آسیب‌پذیری و اینکه در چه شرایطی قرار دارند از دیگر اهداف این آیین‌نامه است تا با کمک به این شبکه‌ها، وضعیت امنیتی آنها بهتر شود.

بهداشت

دغدغه‌های وزارت بهداشت درباره مراکز ماده۱۶

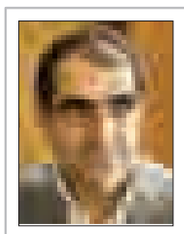

رئیس اداره کنترل و مبارزه با ایدز و بیماری‌های آمیزشی وزارت بهداشت با اشاره به فعالیت مراکز ماده ۱۶ قانون مبارزه با مواد مخدر برای درمان معتادان متجاهر، جهت جلوگیری از گسترش HIV در این مراکز پیشنهاد کرد که بررسی ابتلا به این بیماری در تمام افرادی که به مراکز درمانی مربوط مراجعه می‌کنند، صورت بگیرد. عباس صداقت در گفت‌وگو با ایسنا به چگونگی درمان اعتیاد در مراکز ماده ۱۶ قانون مبارزه با مواد مخدر اشاره کرد و گفت: تجمع مصرف‌کننده‌ها در یک دوره زمانی کوتاه و بدون هیچ برنامه‌ای برای درمان روان‌شناختی و حمایت‌های روان‌شناسی، هیچ نتیجه‌ای را در بر ندارد. این تجمع خطر شیوع رفتارهای پرخطر و در نتیجه شیوع بیماری‌های مرتبط با آن از جمله HIV را افزایش می‌دهد. وی بیان کرد: گفتن این نکته که میزان ابتلا به HIV درمراکز ماده ۱۶ افزایش داشته است، بدون ارائه مستندات خیلی قابل تفسیرنیست.

نیش و نوش

مهر: بانک دی موتور محرک کتابخوانی در کشور می‌شود
یعنی مردم رو وادار به کتابخوانی می‌کنن!
ایسنا: تخلیه ۱۵۶ معدن در رودخانه
ای بابا! حداقل فکر مردم باشید!
تابناک: اکبرعبدی: سینمای ما کاباره که نیست
بدون شرح!
ایرنا: به تعداد فارغ‌التحصیلان بیکار، اتباع بیگانه داریم!
پس عامل بیکاری همین اتباع بیگانه هستن!
ایسنا: ۱۵ برند آبلیموی غیراستاندارد معرفی شد
خدایا چه می‌گذره توی این بازار مواد غذایی!
مهر:لطفاً به متکدیان پول ندهید
لطفاً شما هم یه کاری کنید که متکدی نداشته باشیم!
تابناک: شیوه جدید خودروسازان برای خروج از رکود
تنها کار کاهش قیمت‌هاست!
مهر: نظر پلیس درباره افزایش مبلغ جرایم رانندگی
لابد می‌خوان مردم کمتر خطا کنن!
ایرنا: تدوین نظام تضمین امنیت شبکه‌های اجتماعی
یعنی از این به بعد امنیت تضمین شده هستش!
مهر:کارتن‌خوابی سرنوشت برخی کودکان بهزیستی
با این اوضاع وضعیت کودکان کار همچنان روی هواست!
ایرنا: لزوم بازنگری جدی مدیریت حج در داخل کشور
دقیقاً! لازمه!
تابناک: تاثیرپذیری دانشجویان سال اولی از فرهنگ میزبان
به خاطر همینه می‌گن دانشجوهای سال اولی بی‌هویت می‌شن؟!
ایسنا: پیشگیری از شیوع "شپش سر" در مدارس
قدیم‌ها از این خبرها زیاد شنیده می‌شد
ایسنا: بازنشستگان تأمین اجتماعی هنوز مشکلات معیشتی دارند
مشکلاتی که روز به روز هم بهش اضافه می‌شه!

خبر

تاثیرپذیری دانشجویان سال اولی از فرهنگ میزبان

یک جامعه شناس با بیان اینکه دچار شدن جوانان دانشجوی سال اول به بحران هویت طبیعی است، گفت: برخی از آنان از جمله جوانان ساکن در شهرهای دیگر با حضور در دانشگاه‌های شهرهای بزرگ ممکن است دچار بحران هویت شوند و این وضعیت امری طبیعی است؛ چراکه فرهنگ حاکم تلاش می‌کند خود را بر فرهنگ بومی ارجحیت بخشد.
امانا... قرایی مقدم در گفت‌وگو با ایسنا، افزود: شکی نیست وقتی افراد از جمله جوانان در محیط جدیدی قرار می‌گیرند به تناسب برخوردهای اجتماعی که با او می‌شود، تغییر می‌کند. این ویژگی ذاتی جامعه است که افراد را تغییر می‌دهد و متناسب با زندگی اجتماعی حاکم بر آن تربیت می‌کند؛ البته خرده فرهنگ‌ها و هویت فرد از بین نمی‌رود.
وی با بیان اینکه فرهنگ از دو لایه ظاهری و باطنی تشکیل شده است، گفت: در لایه باطنی رسوبات فرهنگی قرار دارد. اصولا هر جامعه‌ای کوشش می‌کند که فرهنگ حاکم برخود را یکدست کند و این کار را به تدریج و از راه‌های مختلف مانند دروس دانشگاهی، کتاب‌های درسی و سریال‌ها انجام می‌دهد تا از انشقاق فرهنگی جلوگیری کند.
این جامعه‌شناس تاکید کرد: اگر جامعه در جهت یکسان‌سازی عمل نکند با اختلاف فرهنگی روبه‌رو می‌شود کشورهای مختلف از جمله آمریکا نیز اینگونه عمل می‌کنند. قرایی‌مقدم خاطرنشان کرد: جامعه اجازه تفرق و پراکندگی را نمی‌دهد چراکه یکی از کارکردهای آن ایجاد وفاق گروهی است و این وضعیت باعث یکسان اندیشیدن می‌شود و فرد از فرهنگ میزبان تاثیرمی پذیرد.

ضرورت سرمایه‌گذاری برای دختران نوجوان

دبیرکل سازمان ملل به سرمایه‌گذاری‌های بیشتر برای دختران نوجوان را خواستار شد.
به گزارش ایسنا، بان کی مون به مناسبت یازدهم اکتبر و فرا رسیدن روز جهانی کودکان دختر بر سرمایه‌گذاری روی موضوعات مرتبط با دختران در این رده سنی تاکید کرد تا این کودکان در آینده بتوانند به عنوان شهروندان، رهبران سیاسی، کارآفرینان و مدیران خانواده‌هایشان در جامعه حاضر شوند. اهداف توسعه پایدار که به تازگی اعلام شده شامل اهداف کلیدی برای تساوی جنسیتی و قدرتمند ساختن تمامی زنان و دختران است. این اهداف پیشنهاددهنده فرصتی برای تعهد جهانی در راستای از بین بردن انتقال بین نسلی فقر، خشونت و تبعیض است. در پیام دبیرکل سازمان ملل آمده است: وظیفه ما اکنون این است که برای محقق شدن اهداف توسعه پایدار فعالیت کنیم تا به تمامی دختران فرصت‌هایی را که مستحق آن هستند تا سال ۲۰۳۰ ارائه شود. به این مفهوم که دختران را از ازدواج‌های اجباری و نیز از ابتلا به ویروس HIV حفظ کنیم و همچنین مهارت‌ها و آموزش‌هایی را در اختیار آنان قرار دهیم تا بتوانند استعدادهای خود را شکوفا سازند.
به گزارش مرکز اطلاع‌رسانی سازمان ملل، دختران در تمام کشورها باید قادر باشند زندگی خود را از هر ترس و خشونتی مصون نگه دارند. در صورتی که این برنامه برای دختران محقق شود، می‌توان شاهد پیشرفت در تمامی جوامع بود.

پیام تاریخ، تمدن و فرهنگ مادستان
The Message Of Madestan's History & Civilization & Culture
روزنامه همدان پیام
۱۰
یکشنبه ● ۱۹ مهرماه ۱۳۹۴ ● شماره ۲۴۷۰
مادستان
madestan@hamedanpayam.com

نیمه نخست امسال انجام شد

انجام بیش از هشت هزار مورد بازرسی در ملایر

هشت هزار و ۵۶۰ مورد بازرسی از واحدهای صنفی ملایر در نیمه نخست سالجاری انجام شد.

رئیس صنعت، معدن و تجارت ملایر در گفت‌وگو با فارس گفت: ٤ هزار و ۱۵٦ مورد از این بازرسی‌ها از واحدهای خرده‌فروشی بوده است.

داریوش صفاری افزود: کارشناسان این اداره در طول سال تمام واحدهای صنفی را مورد بازرسی قرار می‌دهند.

به گفته وی، از این تعداد دوهزار و ۱۳۱ مورد نیز مربوط به بازرسی از واحدهای خدماتی در سطح شهرستان بوده است. همچنین طی بازدیدهای انجام شده توسط کارشناسان در این مدت ۹٦٤ واحد متخلف شناخته شده است.

صفاری ارزش ریالی تخلفات کشف شده را بیش از ۲۲٤ میلیون تومان دانست و گفت: عمده‌ترین علت تخلفات درج نشدن قیمت، گران‌فروشی و کم‌فروشی بوده است. وی از تشکیل ۱۲ جلسه کمیسیون نظارت با در شش‌ماهه نخست امسال در ملایر خبر داد و اظهار کرد: تعدادی از مصوبات این جلسات اجرایی و مابقی نیز در دست اقدام است. رئیس صنعت، معدن و تجارت ملایر با اشاره به فعالیت‌های واحد تعزیرات آرد و نان این اداره از انجام هزار و ٦۰۸ مورد بازرسی از سطح نانوایی‌های شهرستان در شش‌ماهه نخست امسال خبر داد و گفت: ۲۲۲ پرونده تخلف برای واحدهای نانوایی متخلف تشکیل شده است.

وی ارزش ریالی تخلفات کشف شده را بیش از ۱۲ میلیون تومان دانست و بیان کرد: بیشترین مواد تخلف شامل کم‌فروشی، تعطیلی غیرمجاز، بی‌کیفیتی در پخت نان و گران‌فروشی، رعایت نشدن موازین بهداشتی و امتناع از عرضه نان بوده است.

بررسی توسعه سرمایه‌گذاری در تویسرکان با حضور معاون وزیر دفاع

معاون وزیر دفاع و نیروهای مسلح و مدیرعامل سازمان اتکای کشور به همراه رئیس سازمان بازنشستگی کشور به منظور توسعه سرمایه‌گذاری در بخش‌های مختلف، در جلسه اشتغال شهرستان تویسرکان حضور یافت.

معاون وزیر دفاع و نیروهای مسلح و مدیرعامل سازمان اتکا کشور در نشست سرمایه‌گذاری و اشتغال شهرستان تویسرکان با بیان اینکه سازمان اتکا برنامه‌ریزی راهبردی در زمینه توسعه باغداری دارد، گفت: قرار شده است در مدت پنج سال، پنج هزار هکتار باغ در کشور ایجاد کنیم.

محمدمهدی کربلایی افزود: سازمان اتکا به دنبال ایجاد و توسعه اشتغال پایدار با استفاده از ظرفیت‌های کشاورزی، دام، طیور و سایر ظرفیت‌ها در استان‌ها و به‌ویژه در شهرستان‌هاست.

وی با اشاره به برنامه‌ریزی این سازمان برای ایجاد زنجیره طیور در تولید گوشت مرغ و سرمایه‌گذاری در این خصوص گفت: این امر در راستای کاهش وابستگی و قطع آن به خارج انجام شده و برنامه‌ریزی طولانی‌مدتی صورت گرفته است.

به گزارش رودآور، وی با اشاره به طرح‌های پیشنهادی برای سرمایه‌گذاری در شهرستان تویسرکان، افزود: طرح‌هایی بررسی می‌شوند که امکان توسعه و بزرگ شدن آن وجود داشته باشد که ارزش سرمایه‌گذاری برای سازمان اتکا را داشته باشد.

معاون وزیر دفاع و نیروهای مسلح و رئیس سازمان اتکا کشور با اشاره به اینکه سازمان اتکا در زمینه‌های مختلف توسعه کشتارگاه و توسعه باغداری در شهرستان‌ها فعالیت می‌کند، گفت: در این راستا برنامه‌ریزی‌های طولانی‌مدتی هم انجام شده است.

وی از فعالیت ۵۰۰ فروشگاه اتکا در کشور خبر داد و افزود: این فروشگاه‌ها در ابعاد مختلف کشاورزی، دامپروری، صنایع‌تبدیلی، صنعت غذایی، پوشاک، و لوازم خانگی فعالیت می‌کنند که به دنبال استانداردسازی و بهترسازی محصولات فروشگاهی هستیم.

نماینده مردم در مجلس شورای اسلامی هم با اشاره به پیگیری‌های صورت گرفته با سازمان اتکا گفت: با توجه به نیاز به افزایش اشتغال در شهرستان و نقش برجسته سازمان اتکا در اشتغالزایی هماهنگ شد تا از ظرفیت‌های مختلف شهرستان در این راستا استفاده شود.

محمدمهدی مفتح با تأکید بر اینکه تصمیم‌گیری‌های خوبی در این جلسه صورت گرفته است، افزود: سازمان اتکا در حوزه‌های کشاورزی و فروشگاهی و حوزه طیور که از ظرفیت‌های شهرستان است وارد می‌شود تا بتواند اشتغالزایی بسزایی در شهرستان تویسرکان داشته باشد.

فرماندار تویسرکان هم از قول مساعد معاون وزیر دفاع و نیروهای مسلح و رئیس سازمان اتکا کشور از احداث فروشگاه جدید اتکا در شهرستان خبر داد و گفت: خوشبختانه احداث زنجیره تولید مرغ با احداث زنجیره ۵۰۰ هزار قطعه‌ای در سال تولید مرغ گوشتی هم از دیگر مصوبات خوب این سفر معاون وزیر است که دستگاه‌های ذی‌ربط باید در صدور مجوز همکاری لازم را داشته باشند و سریعتر این مهم را عملی کنند.

حبیب مومیوند از بررسی میدانی و کارشناسی در خصوص برخی دیگر طرح‌های پیشنهادی به سازمان اتکا خبر داد و افزود: با توجه به ظرفیت بالای شهرستان در بحث گردو، ایجاد و اصلاح باغ گردو در چند نقطه، صنعت بسته‌بندی گردو و بحث کربن اکتیو که با گردو در ارتباط است و همچنین تولید محصولات گلخانه‌ای با توجه به فراهم بودن زیرساخت‌ها در شهرستان از جمله این طرح‌هاست. بازدید از شعبه فروشگاه اتکا در تویسرکان و دیگر بخش‌های مهم سرمایه‌گذاری در شهرستان از جمله برنامه‌های مهم معاون وزیر دفاع و رئیس سازمان بازنشستگی کشور در این سفر بود.

معاون وزیر راه‌وشهرسازی خبر داد

تحویل ۲۱ ساختمان بیمارستانی به وزارت بهداشت تا پایان سال

وزارت راه و شهرسازی تعهد کرده است تا پایان سال بیش از ۲۱ ساختمان بیمارستانی را تحویل وزارت بهداشت دهد.

معاون وزیر راه‌وشهرسازی در جریان بررسی مشکلات بیمارستان ۱٦۰ تختخوابی نهاوند گفت: این بیمارستان‌ها دارای دو هزار و ۱٦۳ تخت بیمارستانی هستند که تأثیر بسیاری در افزایش سرانه سلامت در کشور دارند.

به گزارش فارس، محمدجعفر علیزاده از تحویل پنج ساختمان بیمارستانی اواخر مهرماه سالجاری در کشور خبر داد و افزود: در سال‌های ۹۵ و ۹٦ هم ۵۷ ساختمان بیمارستانی را تحویل وزارت بهداشت خواهیم داد.

وی تأکید کرد: از آنجا که دولت تدبیر و امید توجه ویژه‌ای به حوزه سلامت دارد، تلاش شده ساختمان‌های نیمه‌کاره در طول عمر این دولت به بهره‌برداری برسند تا وزارت بهداشت اقدام به تجهیز آنها کند.

به گفته معاون وزیر راه‌وشهرسازی، در سفر هیأت دولت به همدان بیش از ۱۵ میلیارد تومان برای تکمیل این مرکز مصوب شد تا این پروژه تا پایان سال به بهره‌برداری برسد.

علیزاده اظهار کرد: از آنجا که این بیمارستان در محل عبور استان‌های مرکزی و غربی واقع شده است، تعداد تخت‌های آن را از ۱٦۰ تختخواب به دو هزار و ۱۸۰ تختخواب افزایش دادیم.

به گفته وی، تلاش بر این است این بیمارستان تا پایان امسال به بهره‌برداری برسد.

علیزاده با اشاره به اینکه تخصص‌های لازم از جمله داخلی، قلب، عروق، جراحی، زنان و زایمان در این مرکز ایجاد شده است، افزود: این بیمارستان ۷۵ درصد پیشرفت فیزیکی دارد.

بیمارستان نهاوند امسال افتتاح می‌شود

معاون وزیر راه‌وشهرسازی همچنین در گفت‌وگو با تسنیم با اعلام اینکه بیمارستان نهاوند امسال در صورت تخصیص اعتبار به بهره‌برداری می‌رسد، گفت: سال گذشته برای این بیمارستان سه میلیارد و ۸۰۰ میلیون تومان اعتبار تصویب شده بود که امسال به ۱۵ میلیارد تومان افزایش یافته است.

علیزاده با اشاره به اینکه اعتبارات بیمارستان نهاوند ۳/۵ برابر رشد داشته است، بیان کرد: در سفر رئیس‌جمهور به استان همدان نیز هفت میلیارد تومان اعتبار برای این پروژه تصویب شده که در اجرای پروژه بسیار کم می‌کند.

وی با بیان اینکه پروژه بیمارستان اکباتان در شهر همدان از اهمیت بالایی برخوردار بوده و پروژه سنگینی محسوب می‌شود، اظهار کرد: امسال برای این پروژه چهار میلیارد و ۵۰۰ میلیون تومان اعتبار پیش‌بینی شده و در سفر رئیس‌جمهور به همدان نیز ۳۰ میلیارد تومان برای آن تصویب شد.

بیمارستان‌های بهار و تویسرکان سال آینده افتتاح می‌شود

علیزاده همچنین با بیان اینکه شهرستان تویسرکان از نظر فضای درمانی با مشکلات بسیاری مواجه بود، گفت: امسال برای پروژه بیمارستان ۱۳۰ تختخوابی تویسرکان ۱٤ میلیارد و ۵۰۰ میلیون تومان اعتبار پیش‌بینی شده است.

معاون وزیر راه‌وشهرسازی با اعلام اینکه در صورت تخصیص اعتبار این بیمارستان سال آینده به بهره‌برداری می‌رسد، افزود: از محل مصوبات سفر رئیس‌جمهوری به استان همدان نیز ۱۰ میلیارد تومان برای این پروژه در نظر گرفته شده است.

وی درباره بیمارستان ۸۲ تخت‌خوابی شهرستان بهار نیز گفت: برای این بیمارستان امسال ۹ میلیارد تومان اعتبار از محل بودجه عمرانی و هفت میلیارد تومان از محل ستاد اجرایی فرمان حضرت امام(ره) در نظر گرفته شده است.

علیزاده با اعلام اینکه از محل سفر رئیس‌جمهوری هم برای این پروژه سه میلیارد تومان اعتبار مصوب شده است، بیان کرد: در صورت تأمین اعتبار این بیمارستان هم در سال آینده به بهره‌برداری می‌رسد.

شهردار خبر داد

اجرای طرح رفع سد معبر در خیابان سعدی نهاوند

طرح جمع‌آوری عاملان سد معبر در خیابان سعدی نهاوند اجرا شد.

شهردار نهاوند گفت: به منظور رفاه حال شهروندان و تردد آسان آنها در معابر، طرح ضربتی جمع‌آوری عاملان سد معبر و دست‌فروشان از ۱۱ مهرماه در این خیابان به اجرا درآمد.

به گزارش روابط‌عمومی شهرداری، شاهین فرجی‌فر از اجرای عملیات جمع‌آوری سد معبر در شهر نهاوند توسط این شهرداری با تشکیل تیمی فعال همراه با رعایت تمامی اصول اخلاقی و هماهنگی نیروی انتظامی و راهنمایی و رانندگی، خبر داد.

وی با بیان اینکه ستاد ساماندهی سد معبر در شهرداری می‌تواند نقش مؤثری را در ساماندهی و یا برخورد با مسدود کردن معابر سطح شهر ایفا کند، افزود: با همت ستاد ساماندهی سد معبر در سطح شهر، تاکنون کسبه‌هایی که موجب سد معبر شده مورد شناسایی قرار گرفته و تذکرات لازم در این خصوص انجام پذیرفت.

شهردار نهاوند با بیان اینکه عمده این واحدهای صنفی، مواد غذایی، میوه‌فروش‌ها و... بودند؛ گفت: برای کنترل سد معبر باید توجه به مؤلفه‌های اجتماعی، فرهنگی و ارشادی بر نگاه امنیتی غالب باشد؛ اما این به معنای خودداری شهرداری در برخورد قاطع با متخلفان نیست.

فرجی‌فر با بیان اینکه این اقدام در طول سال استمرار خواهد داشت استمرار در حل سد معبر را لازم و ضروری دانست و افزود: برای رفع مشکل سد معبر در سطح شهر لازم است در کنار برخورد قاطعانه، استمرار را نیز در دستور کار داشته باشیم تا این مهم برای کسبه نهادینه شود. این مدیر شهری، سد معبر را تضییع حقوق شهروندان و ایجاد چهره نامناسب در شهر دانست و بیان کرد: در رفع سد معبر باید کسبه و صاحبان مغازه‌ها پیشگام باشند و در کنار آن هم مسئولان مربوط چون نیروی انتظامی به عنوان ضابط قضایی این مهم را مورد توجه قرار دهند. وی همچنین گفت: یکی از اقدامات شهرداری در سطح شهر ساماندهی اصناف در تمام بخش‌ها به‌ویژه ساماندهی سد معبر است که این مهم در چند روز اخیر با اجرای این عملیات به‌طور جدی پیگیری می‌شود.

شهردار نهاوند با اشاره به تبصره یک بند دو ماده ۵۵ قانون شهرداری‌ها در خصوص ممنوعیت سد معابر عمومی و اشغال پیاده‌روها و استفاده غیرمجاز آنها و میدان‌ها و... برای کسب و یا سکنی و یا هر نحو دیگر اظهار کرد: اجرای قانون سد معبر ضمن تأمین و حفظ حقوق شهروندان، موجب زیبایی معابر سطح شهر و هم آرامش و آسایش آنها می‌شود.

خبر

وقف زمین در روستای «اورته قمیش» رزن

هزار و ۵۰۰ مترمربع زمین به ارزش ۳۵۰ میلیون ریال در روستای «اورته قمیش» رزن وقف شد.

مدیرکل اوقاف و امور خیریه استان همدان در گفت‌وگو با فارس با اشاره به وقف جدیدی در شهرستان رزن گفت: هزار و ۵۰۰ متر زمین به ارزش بیش از ۳۵۰ میلیون ریال در روستای «اورته قمیش» شهرستان رزن وقف شده است.

حجت‌الاسلام محمد کاروند افزود: محمد تسلیمی‌اخلاص این زمین را به نیت ساخت مکانی برای انجام فعالیت‌های قرآنی و احداث خانه عالم وقف کرده است.

وی همچنین گفت: با توجه به استقبال پرشور مردم این روستا از جلسات قرآن و فعالیت‌های دینی و مذهبی در سال، واقف خیراندیش با این نیت، زمین را وقف کرده است.

مدیرکل اوقاف و امور خیریه استان بیان کرد: فرهنگ وقف طبق نیازهای روز جامعه موجب استفاده عموم مردم آن جامعه از ثمرات این سنت حسنه خواهد بود.

کاروند با اشاره به اینکه وقف یک احسان ماندگار است، گفت: در حال حاضر نیاز روز جامعه ازدواج، تحصیل و کار جوانان است که وقف‌ها باید در این زمینه صورت بگیرد.

وی خواستار وقف در مناطق مختلف استان شد و بیان کرد: مردم با وقف می‌توانند علاوه بر برکت رساندن به زندگی خود، موجب ایجاد زمینه لازم برای خدمت‌رسانی به مردم شوند.

همایش ملی فیزیک در دانشگاه ملایر برگزار می‌شود

بهمن‌ماه سالجاری همایش ملی فیزیک و کاربردهای آن در دانشگاه ملایر برگزار می‌شود.

معاون پژوهشی و فناوری دانشگاه ملایر در گفت‌وگو با ایسنا با بیان اینکه مهلت ارسال مقالات کامل، ۲۹ آبان‌ماه است، گفت: این همایش تخصصی هشتم بهمن‌ماه با حضور استادهای برجسته کشوری در ۹ محور برگزار می‌شود.

داریوش سوری اظهار کرد: فیزیک ماده چگال، فیزیک انرژی‌های بالا، فیزیک اتمی و مولکولی، فیزیک هسته‌ای و پزشکی و کاربردهای آن، نظری و محاسباتی، نجوم و اختر فیزیک، نانو ساختارها، کاربرد نانو مواد در فوتونیک، اسپینترونیک، زیست‌فناوری، داروسازی، انرژی و تصفیه آب و تأثیر نانو فناوری بر محیط‌زیست محورهای این همایش ملی است.

وی با تشریح اهمیت برگزاری همایش‌های ملی، گفت: برگزاری این همایش‌ها موجب هم‌اندیشی، انتقال نقطه‌نظرات و تجارب بین استادها، پاسخگویی به دانشجویان علاقمند و ارائه راهکارهای راهبردی برای حل مسائل و مشکلات موجود می‌شود.

محیط‌زیست

ایجاد دفاتر محیط زیست در وزارتخانه‌ها به کجا رسید؟

رئیس سازمان حفاظت محیط زیست در مورد طرح ایجاد دفاتر محیط زیست در وزارتخانه‌ها با بیان اینکه در بسیاری از وزارتخانه‌ها این دفتر ایجاد شده است، گفت: بر اساس توصیه سازمان محیط زیست برخی از وزارتخانه‌ها مأموریت محیط زیست را به دفاتر موجود خود سپرده‌اند، زیرا سیاست دولت بر این است که توسعه تشکیلاتی نداشته باشند.

معصومه ابتکار در گفت‌وگو با ایسنا افزود: سازمان حفاظت محیط‌زیست به وزارتخانه‌ها توصیه کرده است که در جاهایی که تشکیلات مرتبط وجود دارد، حتماً عنوان«محیط زیست» را به آن دفتر اضافه کنند و مأموریت محیط زیست را به عهده آنها بگذارند.

وی با اشاره به همکاری وزارتخانه‌هایی که دفاتر محیط زیست خود را فعال کرده‌اند، گفت: وزارتخانه‌های امورخارجه و جهاد کشاورزی از دفاتر فعلی خود برای پیگیری مسائل مربوط به محیط زیست استفاده می‌کنند و وزارتخانه‌های نفت و صنعت، معدن و تجارت نیز یک دفتر به این بحث اختصاص داده‌اند، البته سایر وزارتخانه‌ها هم در حال ایجاد چنین دفاتری هستند.

آدینه

خطیب جمعه همدان

عید غدیر و روز مباهله زیربنای اسلام هستند

دو مناسبت عید غدیر و روز مباهله که امروزه زیاد به آن پرداخته نمی‌شود، دو سنگ زیربنایی در دین اسلام هستند.

نماینده ولی‌فقیه در استان و امام جمعه همدان در خطبه‌های نماز جمعه این شهر گفت: در جهان روزی به بزرگی ۱۸ ذی‌الحجه خلق نشده و این عید بزرگ والاتر از همه اعیاد مسلمان است.

به گزارش ایرنا، آیت‌ا... غیاث‌الدین طه‌محمدی بیان کرد: روز مباهله هم یکی از مهمترین روزها در دین اسلام است که حقانیت پیامبر(ص) و اهل برای نصرانیان به اثبات رسیده است.

شهادت سردار همدانی داغی فراموش نشدنی است

امام جمعه نهاوند هم در خطبه‌های این شهر اظهار کرد: شهادت سردار همدانی برای ملت ایران به خصوص مردم شهیدپرور همدان مصیبتی عظیم و داغی فراموش‌نشدنی است.

به گزارش مهر، حجت‌الاسلام عباسعلی مغیثی‌نیا همچنین از برخی سوابق مسئولیتی سردار شهید حسین همدانی گفت.

وی در بخش دیگری بیان کرد: آنچه مقامات آمریکا به صراحت درباره مذاکره با ایران به آن اعتراف می‌کنند؛ نفوذ، استحاله و در نهایت براندازی نظام است. مغیثی‌نیا با بیان اینکه شاید عده‌ای آگاه به امور و اهداف آمریکا در پی برقراری رابطه و مذاکره با آمریکا باشند،گفت: بی‌شک این افراد میدان‌دار اصلی دشمن در کشور هستند.

وی در بخش دیگر از سخنانش با بیان اینکه امروز خانواده هدف اصلی تهاجم غرب است، افزود: هدف دشمن شکستن قداست زن مسلمان و ایرانی در مجامع است. همچنین محور اصلی خانواده زن است که اگر مقام و ارزش زن متعالی شود جامعه نیز متعالی‌تر خواهد شد و زمینه و موجبات موفقیت‌های همه‌جانبه را به ارمغان خواهد آورد. امام جمعه نهاوند در پایان گفت: سالم و سلامت ماندن جامعه و خانواده‌ها در گروی ترک محرمات و انجام واجبات و مستحبات است.

خبر

کلانتری۱۲ در اسدآباد راه‌اندازی شد

در آخرین روز از هفته نیروی انتظامی کلانتری ۱۲ اسدآباد با حضور جمعی از مسئولان استان و شهرستان افتتاح و راه‌اندازی شد.

به گزارش ایرنا، معاون فرماندهی نیروی انتظامی استان در مراسم افتتاح این کلانتری گفت: کلانتری ۱۲، هزار و ۳۰۰ متر مساحت دارد و تاکنون شش میلیارد و ۵۰۰ میلیون ریال برای خرید ساختمان و تعمیرات آن هزینه شده است.فرامرز به‌گذر با اشاره به تلاش نیروی انتظامی برای برقراری امنیت بیشتر اظهار کرد: با افتتاح این کلانتری بخش عمده‌ای از مأموریت‌های کلانتری‌های شهرستان که پیش از این وظیفه حفظ امنیت منطقه جانبازان را بر عهده داشتند، کاهش می‌یابد و ضریب امنیتی مناطق جنوب شهر افزایش خواهد یافت.

شهر اسدآباد تنها یک کلانتری داشت که همواره مورد انتقاد و نارضایتی مردم بود راه‌اندازی کلانتری دوم شهر با جانمایی مناسب در ناامن‌ترین منطقه شهر به طور قطع می‌تواند بسیار اثرگذار باشد.

بسم‌رب الشهداء و الصدیقین
شهادت پرافتخار سردار سرلشگر

حاج حسین همدانی
در دفاع از حریم اهل بیت را به ساحت مقدس امام عصر (عج)، مقام معظم رهبری (مدظله العالی) و ملت ایران به خصوص مردم ولایت‌مدار استان همدان و همرزمان و خانواده گرامی آن شهید بزرگوار تبریک و تسلیت عرض می‌نمائیم.
روابط عمومی فرمانداری شهرستان تویسرکان

بسم‌رب الشهداء و الصدیقین
شهادت پرافتخار سردار سرلشگر
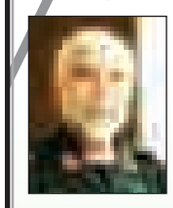
حاج حسین همدانی
در دفاع از حریم اهل بیت را به ساحت مقدس امام عصر (عج)، مقام معظم رهبری (مدظله العالی) و ملت بزرگوار ایران به خصوص مردم ولایت‌مدار دار المومنین استان همدان و همرزمان و خانواده گرامی آن شهید والا مقام تبریک و تسلیت عرض باد.
روابط عمومی فرمانداری شهرستان فامنین

پیام تاریخ، تمدن و فرهنگ مادستان
The Message Of Madestan's History & Civilization & Culture
روزنامه همدان پیام
۱۱
یکشنبه ● ۱۹ مهرماه ۱۳۹۴ ● شماره ۲۴۷۰
ورزشی
varzesh@hamedanpayam.com

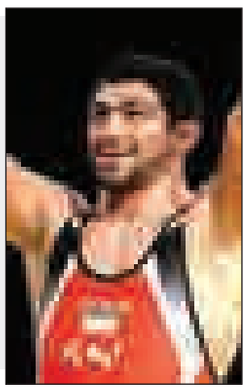

قهرمانان جهان در ترکیب تیم همدان

برای حضور قدرتمند در فصل دوم رقابت‌های لیگ کشتی باشگاه‌های کشور از چند کشتی‌گیر صاحب نام و عنوان‌دار جهانی استفاده می‌کنیم.
جواد نوروزی رئیس هیات کشتی شهرستان همدان گفت: هم‌اکنون در حال تکمیل فهرست نهایی تیم کشتی همدان برای حضور در فصل دوم رقابت‌های لیگ کشتی کشور هستیم.
وی بیان کرد: تاکنون محمدرضا آذرشکیب، علیرضا گودرزی، مصطفی حسین‌خانی، پیمان یاراحمدی، کامران قاسم‌پور و محمدحسین سلطانی از قهرمانان ارزنده کشتی که سابقه مدال در میادین مختلف بین المللی را دارند را به همراه چند کشتی گیر بومی و جوان همدانی جذب کرده‌ایم.
وی درباره نپیوستن میثم مصطفی‌جوکار به تیم همدان گفت: مصطفی‌جوکار پیش از این با تیم بیمه رازی تهران قرارداد منعقد کرده بود و حتی بخشی از قراردادش را نیز دریافت کرده است.
نوروزی با بیان اینکه به نسبت فصل اول مسابقات با تیمی متفاوت گام به فصل دوم گذاشته‌ایم، گفت: در فصل اول رقابت‌ها به مقام چهارمی دست یافتیم اما اکنون برای کسب عنوان قهرمانی تلاش می‌کنیم. وی درباره جذب کشتی‌گیر خارجی گفت: هنوز برنامه‌ای در این زمینه نداریم اما در صورت نیاز و صلاحدید مسئولان تیم می‌توان از کشتی گیر شاخص خارجی هم در مسابقات امسال استفاده کرد. وی خاطرنشان کرد: این مسابقات هفته آینده در ورزشگاه شش هزار نفری امام خمینی (ره) شهر کرمانشاه برگزار می‌شود. گفتنی است؛ همدان سال گذشته در لیگ برتر عنوانی بهتر از پنجمی تیمی مسابقات را کسب نکرد اما هم اکنون امیدوار است که به مقام قهرمانی برسد.

اتمام حجت استاندار در آیین تکریم و معارفه دستگاه ورزش

پاس نتیجه نگیرد تصمیم دیگری می‌گیرم

▪ رسول منعم ماموریت دشوار خود در ورزش همدان را آغاز کرد

» حامد صیفی

پس از کش‌وقوس‌های بسیار، سیدعبدی افتخاری و مدیریت ورزش همدان به بن‌بست رسیده تا هشت سال فعالیت پر فرازونشیب، پایانی باشد بر حضور مرد یاسوجی در شهر همدان.
روز گذشته تالار فجر همدان میزبان نفرات بسیاری بود که برای تکریم و معارفه مدیرکل ورزش و جوانان استان همدان رفته بودند. از امیررضا خادم معاون وزیر ورزش و جوانان و محمدناصر نیکبخت استاندار همدان بگیرید تا اهالی ورزش و خبرنگاران و...، همگی فضایی را ایجاد کرده بودند که خیلی‌ها آن را جمعیتی کم سابقه در یک آیین تودیع و معارفه تلقی می‌کردند.
برای نفراتی چون احسان قنبری و مصطفی تیموری که از خانواده ورزش هستند و خاطراتی با سردار حسین همدانی داشته‌اند اما فضای دیروز غمبار بود. به‌خصوص در لحظاتی که کلیپی از سردار همدانی در سالن پخش شد و این اتفاق همانا و میهمان شدن اشک روی گونه‌های حاضرین در سالن همانا.
امیررضا خادم معاون پارلمانی و امور استان‌های وزارت ورزش و جوانان، محمدناصر نیکبخت استاندار همدان، علی‌نعمت چهاردولی نماینده مردم ملایر در مجلس شورای اسلامی، مصطفی رسولی شهردار همدان، فرمانداران شهرستان مختلف، روسای هیات‌های ورزشی و نواب رئیس، روسای ادارات ورزش شهرستان‌ها، اهالی ورزش، مسئولان باشگاه‌های ورزشی از جمله پاس، ورزشکاران و خبرنگاران از جمله اقشار حاضر در آیین تودیع و معارفه دستگاه ورزش بودند.
نماینده مردم ملایر در مجلس نخستین فردی بود که در این مراسم پشت تریبون رفت. چهاردولی در سخنانی کوتاه گفت: عبدی افتخاری در هشت سال اخیر بی وقفه برای موفقیت ورزش همدان تلاش کرد و در دوران وی، همدان نایب قهرمانی در المپیک را هم تجربه کرد.
وی ادامه داد: اهتزاز پرچم مقدس کشورمان در جهان از اهمیت بالای ورزش حکایت دارد و امیدوارم مسئولان با توجه به این جایگاه ویژه، از هیچ تلاشی برای موفقیت ورزشکاران دریغ نکنند.
خوشبختانه رسول منعم مدیرکل جدید ورزش همدان از جنس ورزش است و من اطمینان دارم که با حضور وی ورزش همدان روزهای خوبی را تجربه خواهد کرد.

هرچه در توان داشتم رو کردم!

در ادامه سیدعبدی افتخاری که برای آخرین بار در جایگاه مدیرکلی ورزش و جوانان همدان سخن می‌گفت، اظهار کرد: شاید به برخی هدف‌ها در این مدت نرسیده باشیم اما در بارگاه الهی خوشحالم که کم‌کاری نکرده و هرچه در توان داشتن رو کردم.
وی بیان کرد: سال ۸۶ تنها سه سالن تخصصی در همدان وجود داشت ولی هم اکنون بیش از ۳۰ هیات ورزشی در شهر همدان صاحب دفاتر اختصاصی هستند و در شهرستان‌های استان نیز اماکن ورزشی خوبی احداث شده که توانایی میزبانی مسابقات مختلف کشوری را دارند.
افتخاری خاطرنشان کرد: با همدلی و حمایتی که در هیات‌های ورزشی وجود دارد ورزش استان سال به سال پله‌های ترقی را یکی پس از دیگری طی خواهد کرد و امیدوارم هیات‌های ورزشی از مدیریت جدید نیز به خوبی حمایت کنند.
وی با بیان اینکه فضاهای ورزشی به صورت عادلانه در نقاط مختلف استان ساخته شده است، خاطرنشان کرد: برنامه‌های بسیار ارزنده‌ای با حمایت وزارت ورزش و جوانان و مسئولان اجرایی همدان در زمینه توسعه ورزش استان عملی و پروژه‌های ساخته شده بر اساس نیاز و طرح آمایش سرزمین بوده است. افتخاری افزود: توجه به رشته‌هایی که همدان سابقه‌ای در آن نداشت از برنامه‌های ما در استان همدان بود. شمشیربازی، قایقرانی و تیراندازی همدان با اینکه سابقه بسیار کمی در کشور دارند اما عملکرد موفقی داشته‌اند و آرزو حکیمی و مه لقا جام‌بزرگ دو ورزشکار المپیکی، محصول توجه به رشته‌های مدال آور در استان بوده‌اند.
مدیرکل سابق ورزش و جوانان همدان به برنامه‌های ورزش استان اشاره کرد و افزود: تمام برنامه‌های اداره کل ورزش و جوانان مبتنی بر توسعه همه جانبه ورزش بود و به دنبال حضور پرقدرت در مسابقات بین المللی، ملی و میزبانی مسابقات کشوری و بین المللی بودیم. اگر در برخی از حوزه‌ها ضعف داشتیم از مردم استان عذرخواهی می‌کنم.
مدیرکل سابق ورزش و جوانان عنوان کرد: در حوزه ورزش در المپیک و بازی‌های آسیایی عناوین خوبی کسب کردیم و آرمین تشکری و میثم مصطفی‌جوکار دو ورزشکار استان در مسابقات آسیایی ۲۰۱۴ صاحب مدال طلا شدند و آرزو حکیمی نیز به عنوان نخستین بانوی ایرانی موفق شد مدال برنز مسابقات آسیایی اینچئون را تصاحب کند. همچنین صادق گودرزی نیز در المپیک ۲۰۱۲ لندن نقره گرفت.

دفاع تمام قد استاندار از همشهری خود!

معاون پارلمانی و امور استان‌های وزارت ورزش و جوانان هم در این آیین گفت: استاندار همدان به‌صورت جدی حامی سیدعبدی افتخاری مدیرکل سابق ورزش و جوانان بود و وقتی فهمید جایگاه او ارتقا یافته راضی به این تغییر شد.
امیررضا خادم با بیان اینکه افتخاری در کنار خود مدیرانی توانمند پرورش داده است، تاکید کرد: رسول منعم مدیرکل جدید ورزش همدان فردی جوان و باانگیزه است که برخورداری از حمایت استاندار، مجمع نمایندگان و وزارت ورزش می‌تواند وی را به موفقیت در این عرصه سخت امیدوار کند.
خادم تاکید کرد: مهم‌ترین مسأله‌ای که مدیرکل ورزش و جوانان هر استانی باید مدنظر قرار دهد داشتن تعامل با دستگاه‌های تاثیرگذار در امر ورزش به‌خصوص همکاری و تعامل با استانداری و مجمع نمایندگان است. توجه به این مهم در دستور کار قرار نگرفته و در بسیاری از مواقع شاهد هستیم کم‌توجهی به همکاری و تعامل با دستگاه‌های مختلف، کاهش بودجه در استان‌ها را در پی داشته است. خادم خواستار حمایت از دو حوزه جوانان و بانوان از سوی دستگاه ورزش استان‌ها شد و گفت: حوزه جوانان برخلاف کم‌توجهی‌ها باید روند رو به رشدی را طی کند، زیرا از دل تشکل‌ها و سازمان‌های مردم نهاد مدیرانی توانمند بیرون می‌آید. در حوزه بانوان هم باید نگاه‌ها حمایتی‌تر شود. توجه به حوزه بانوان مزیت‌های مختلفی دارد که از جمله آنها می‌توان به افزایش نشاط در میان نیمی از جمعیت کشور اشاره کرد.
معاون پارلمانی و امور استان‌های وزارت ورزش و جوانان با بیان اینکه بانوان در حوزه قهرمانی نقش پررنگی ایفا می‌کنند، بیان کرد: در ورزش دنیا ثابت شده که نیمی از مدال‌ها در میادین مختلف نظیر مسابقات آسیایی توسط بانوان کسب می‌شود.

یاد هادی نوروزی بخیر!

آئین تودیع و معارفه دستگاه ورزش استان همدان اما با حواشی جالبی همراه بود. جمعیت حاضر در این مراسم بیش از حد تصور بود.
در ابتدای این مراسم کلیپی مرتبط با شهادت سردار حسین همدانی پخش شد. پخش این کلیپ اشک را میهمان گونه‌های حاضرین در مراسم از جمله هم‌رزمان وی، برخی روسای هیات‌های ورزشی و تعدادی ورزشکاران کرد.
استاندار همدان نیز چند دقیقه‌ای از تایم سخنرانی خود را به این موضوع اختصاص داد و سردار همدانی را افتخار استان دانست.
وی در بخش دیگری از سخنرانی خود از امیررضا خادم خواست که به وضعیت باشگاه پرسپولیس بیشتر رسیدگی کند که این درخواست تشویق پرسپولیسی‌های حاضر در مراسم را در پی داشت. نیکبخت از "هادی نوروزی" هم یاد کرد و از وزیر ورزش خواست برای رسیدگی به وضعیت خانواده این مرحوم تلاش کند. حسن دائمی مرد جاده‌های ایران در پایان این مراسم یکی از مدال‌های خود را به سیدعبدی افتخاری اهدا کرد. برخی از کارکنان اداره کل ورزش و جوانان گویا طاقت دوری از افتخاری را ندارند! بغض تعدادی از آنها هنگام خداحافظی با مدیرکل سابق ورزش همدان ترکید. ورزشی‌نویسان همدان که خاطرات خوبی با افتخاری دارند در پایان این مراسم با او سلفی گرفتند، اتفاقی که سوژه خیلی از حاضران شد. مراسم با تاخیر زیادی برگزار شد. بعد از پایان مراسم هم وقتی خبرنگاران برای گفت‌وگو با امیررضا خادم منتظر بودند موفق به این امر نشده و ازدحام جمعیت موجب شد تا خبرنگاران نتوانند با معاون وزیر مصاحبه کنند.
وی با بیان اینکه مدیران کل ورزش و جوانان استان‌ها وظیفه سنگینی بر دوش دارند، ادامه داد: یکی از اصلی‌ترین وظایف دستگاه‌های ورزشی در استان‌ها ترغیب بخش خصوصی برای حمایت و ورود به ورزش است. ورزش برای انجام هر اقدام مثبت به اعتبارات نیاز دارد و انتظار ما این است با تلاش مدیران کل ورزش و جوانان بخش خصوصی بیش از پیش به مقوله ورزش در استان‌ها ورود کند.

برای ورزش ناخن‌خشکی نمی‌کنم

در مراسم دیروز اما آغاز سخنرانی محمدناصر نیکبخت بمب حواشی کوچک و بزرگ را ترکاند که مهم‌ترین آن گردوخاک استاندار همدان علیه پاس بود. نیکبخت که در ماه‌های اخیر چندین بار علیه پاس حرف به میان آورده و نشان داده که به هیچ وجه مثل فصل قبل حامی تیم تحت امر خود نیست، آیین تودیع و معارفه دستگاه ورزش که در آن جمع اهالی ورزش جمع بود را فرصتی مغتنم دانست و در آن از خجالت پاس درآمد. مهم‌تر اینکه وقتی استاندار فهمید سرمربی و مدیرعامل پاس در مراسم حاضر هستند بار دیگر نارضایتی خود از نتایج تیم را مطرح کرد. نیکبخت گفت: برخی فکر می‌کنند سایر رشته‌ها فدای پاس شده است. باید بگویم در زمینه تزریق اعتبارات به ورزش هیچ‌وقت ناخن خشکی نکرده‌ام، هرکجا لازم بوده از ورزش حمایت جدی داشته‌ام اما اینگونه نیست که سایر رشته‌ها را فدای پاس کنیم. پاس را حفظ می‌کنیم اما نه به قیمت اینکه سایر ورزش‌ها را نبینیم. وی با تقدیر از مجتمع فولادویان مبنی بر کمک سه میلیاردی از پاس در فصل قبل، اعلام کرد: سال گذشته هر روز یا شاید در هفته چندبار با مهابادی تماس می‌گرفتم اما امسال هیچ تماسی با او نداشته و سر تمرین هم نرفته‌ام. سال قبل پاس خوب حمایت شد و نتیجه نگرفت اما امسال باید نتیجه بگیرد.
نیکبخت خطاب به داوود مهابادی گفت: اگر پاس در بازی‌های آتی نتیجه نگیرد شخصا وارد شده و در خصوص این تیم تصمیم‌گیری می‌کنم! پاس یک امانت است و اگر قرار باشد روزی از همدان برود باید با همان شرایط قبل بازگردد نه شرایط امروز.
استاندار با بیان اینکه میزان بدهی‌های فصول اخیر پاس جای سوال دارد، گفت: این بدهی‌ها باید بررسی شود. سال گذشته هیچ تیمی در لیگ یک مثل پاس هزینه نکرد و در چنین وضعیتی هم نتیجه نگرفت.

به احترام افتخاری و وزیر آمده‌ام

نیکبخت با اشاره به تغییر در دستگاه ورزش همدان اظهار کرد: در کمتر مراسم تودیع و معارفه‌ای شرکت می‌کنم اما امروز به احترام خدمات هشت ساله سیدعبدی افتخاری، شخص محمود گودرزی و امیررضا خادم به این مراسم آمدم. هر فردی در ورزش همدان مدیرکل باشد مورد حمایت قرار خواهم داد.
وی با اشاره به علاقه وافر به ورزش بیان کرد: برای انتخاب رسول منعم کوچکترین صحبتی با وزیر ورزش نداشته‌ام، چراکه گودرزی فردی شناخته شده و قابل احترام است و با اتکا بر توانایی‌های زیاد فعالیت‌ها را پیش می‌برد. در تماس با امیررضا خادم وقتی متوجه شدم حضور گزینه موردنظر وزارت در همدان منتفی است، به وی گفتم منعم سوابق خوبی دارد و گزینه مناسبی برای این سمت به شمار می‌رود.
استاندار همدان با اشاره به اینکه بدون هماهنگی وی با وزرا هیچ مدیری انتخاب نمی‌شود، خاطرنشان کرد: با توجه به اعتقادی که به گودرزی دارم در حوزه ورزش و جوانان نه فردی معرفی کرده و نه اصرار داشتم که تکلیف چیست.
نیکبخت با بیان اینکه حوزه ورزش پرچالش است، اضافه کرد: افتخاری باید شکرگذار باشد، چراکه هشت سال در همدان خدمت کرد و با رضایتمندی جامعه ورزش از همدان می‌رود. در ورزش انتظارات به حق و اعتبارات هم ناچیز است. در چنین وضعیتی هر فردی با چند سال سابقه خدمت با احترام بدرقه شود باید شکرگذار باشد.
وی با بیان اینکه ورزش همدان برخلاف کمبودها در سال‌های اخیر از مسابقات معتبر آسیایی میزبانی کرده است، یادآور شد: افتخاری در زمانی که مدیرکل ورزش همدان بود دست به اقدامات خوبی زد. زیرساخت‌های مناسبی در سال‌های اخیر در همدان ایجاد شده که این زیرساخت‌ها زمینه میزبانی از مسابقات ملی و آسیایی را فراهم کرد.
استاندار با اشاره به حمایت از سایر ورزش‌ها اظهار کرد: برای حضور در لیگ برتر به کشتی مبلغی ۲۵۰ میلیون تومانی کمک کرده‌ایم. اعتقاد من بر این است که به ورزش باید کمک شود تا بتوان روزهای خوبی برای استان مستعد همدان رقم زد.
نیکبخت با اشاره به ارتقای جایگاه عبدی افتخاری بیان کرد: خیلی‌ها می‌گویند وزیر ورزش چون همدانی است نگاه خاصی به استان دارد اما چنین نیست و گودرزی مثل سایر استان‌ها از همدان حمایت می‌کند. اما انتظار ما از افتخاری این است که با حضور در وزارت ورزش، استان و فعالیت‌های مدیرکل جدید را نادیده نگیرد.

پیشخوان

۱ موافقت کواچ با تغییر در نیمکت والیبال

پس از انتقادها و عملکرد تیم ملی در جام جهانی و احتمال تغییرات گسترده، کواچ با تغییر در کادرفنی موافقت کرد.
به گزارش ایسنا، اسلوبودان کواچ، سرمربی تیم ملی والیبال بر خلاف آنچه که در رسانه‌های خارجی منتشر شده بود با پیشنهاد فدراسیون والیبال درباره تغییر کادرفنی و انتخاب دستیاران جدید موافقت کرد.
پیش از این به دنبال ناکامی تیم ملی والیبال ایران در جام واگنر و جام جهانی، انتقادهای زیادی متوجه کادر فنی و شخص کواچ شده بود.

۲ جودوکاران جوان ایران آماده رقابت در آسیا

شانزدهمین دوره رقابت‌های جودوی قهرمانی جوانان آسیا از امروز در تایلند آغاز می‌شود و در بخش پسران چهار جودوکار و در بخش دختران نیز سه نماینده از ایران به روی تاتامی خواهند رفت.
به گزارش ایرنا، با پایان یافتن رقابت‌های نوجوانان آسیا از امروز جوانان به روی تاتامی می‌روند.
محمد رشنونژاد، محمدرضا صدیقی، سبحان رسولی و مهدی فتحی چهار جودوکار تیم ملی ایران در بخش مردان مسابقات قهرمانی جوانان آسیا در تایلند هستند.

۳ فوتبال بیشترین نمونه و کمترین دوپینگی ورزش را دارد

آژانس جهانی مبارزه با دوپینگ (وادا) در حالی بخشی از تحقیقات میدانی خود را پیرامون مبارزه با دوپینگ در ورزش منتشر کرد که براساس این تحقیقات، فوتبال به نسبت تعداد نمونه‌ها، کمترین مورد دوپینگی را در سطح دنیای ورزش دنیا در سال ۲۰۱۴ داشته است.
به گزارش مهر، بر اساس گزارشی که وادا منتشر کرده، بیش از ۲۸۳ هزار نمونه‌ای که از ورزشکاران در سال ۲۰۱۴ گرفته شده است بیش از سه هزار نمونه حاوی مواد ممنوعه بوده است.

۴ فروش غیر قابل باور پیراهن‌های کاسیاس

هزاران پیراهن ایکر کاسیاس که برای فروش یک ساله در نظر گرفته شده بود، در کمتر از چند هفته به فروش رفت.
به گزارش تسنیم، مدیر مالی باشگاه پورتوی پرتغال روز گذشته اعلام کرد: هزاران پیراهن شماره ۱۲ به نام ایکر کاسیاس به فروش رفت.
این تعداد پیراهن برای یک سال در نظر گرفته شده بود اما در کمتر از چند هفته تمام آنها خریداری شد.
وی افزود: فروش این چنینی غیر قابل انتظار است.

خبر

پاس با ۳ غایب به مصاف گل‌گهر می‌رود

تیم پاس همدان با سه غایب به مصاف تیم گل‌گهرسیرجان در چارچوب هفته دهم لیگ دسته یک فوتبال کشور می‌رود.
به گزارش ایرنا، ابراهیم محمودی سرپرست تیم پاس همدان در این باره گفت: تیم پاس در این دیدار جهانگیر عسگری و پیمان نامور را به دلیل سه اخطاره شدن در اختیار ندارد.
وی اظهار کرد: همچنین سیدنوید گلبویی مربی پاس به دلیل اخراج در بازی مقابل مس رفسنجان در مقابل گل‌گهر سیرجان تیم را همراهی نمی‌کند.
وی بیان کرد: تمرینات تیم پاس تا روز گذشته به صورت منظم پیگیری شد و کاروان تیم امروز عازم سیرجان خواهد شد.
محمودی ادامه داد: تیم پاس هفته جاری برد شیرینی را کسب کرد و پیروزی مقابل مس رفسنجان انگیزه تیم را برای کسب نتایج بهتر در دیدارهای آتی افزایش داد.
وی افزود: جایگاه تیم پاس به هیچ عنوان انتهای جدول نیست و اعضای تیم برای صعود به رده‌های بالای جدول هم‌قسم شده‌اند.
سرپرست تیم پاس در پایان گفت: چند درصد از قرارداد مالی بازیکنان پرداخت شده تا اعضای تیم با روحیه مضاعف در دیدارهای آینده ظاهر شوند.

برگزاری پیاده‌روی خانوادگی در نهاوند

به مناسبت هفته نیروی انتظامی همایش پیاده‌روی خانوادگی با همکاری هیأت همگانی شهرستان نهاوند و فرماندهی انتظامی شهرستان برگزار شد.
این همایش از میدان بسیج تا تپه ابوذر با حضور هزار شرکت‌کننده انجام شد و در پایان از سوی فرماندهی انتظامی شهرستان جوایز ارزنده‌ای بین شرکت کنندگان قرعه‌کشی شد.

داور تنیس همدان المپیکی شد

سید عادل برقعی داور باتجربه همدانی از سوی فدراسیون جهانی تنیس(ITF) برای قضاوت در بازی‌های المپیک ۲۰۱۶ ریودوژانیرو برزیل دعوت شد.
به گزارش ایرنا، برقعی به همراه علی نیلی دیگر داور ایرانی در رقابت‌های المپیک ریو دوژانیرو برزیل قضاوت می‌کنند.
این مسابقات تابستان سال آینده برگزار می‌شود که از ایران علی نیلی و عادل برقعی داوران نشان‌های طلا و برنز به عنوان نماینده کشورمان حضور خواهند داشت. عملکرد درخشان سید عادل برقعی در میادین مختلف بین المللی به‌خصوص معتبرترین رویدادهای دنیای تنیس نظیر فینال گرند اسلم موجب شده تا فدراسیون جهانی از وی برای قضاوت در المپیک ۲۰۱۶ ریو دعوت کند.

برگزاری اردوی گردشگری در گیان

به مناسبت هفته تربیت‌بدنی اردوی گردشگری یک روزه‌ای زیر نظر هیأت ورزش‌های همگانی شهرستان نهاوند برگزار شد.
این اردو در سراب گیان با حضور ورزشکاران همگانی شهرستان برپا شد.
حجت جهانیان رئیس هیأت ورزش‌های همگانی شهرستان نهاوند بیان کرد: این نخستین برنامه ما در هفته تربیت‌بدنی بود و قصد داریم تا پایان هفته برنامه‌های مختلفی را برگزار کنیم که صعودهای ورزشی به گاچال و گرین با همکاری هیأت کوهنوردی از اصلی‌ترین برنامه‌ها خواهد بود.

قهرمانی باستانی‌کار ملایری در مسابقات آسیا

ورزشکار ملایری در مسابقات زورخانه‌ای قهرمانی آسیا افتخارآفرینی کرد.
پنجمین دوره مسابقات ورزش‌های زورخانه‌ای قهرمانی آسیا از تاریخ ۱۵ تا ۱۷ مهرماه به میزبانی شهر تبریز برگزار شد که در این رقابت‌ها سید سجاد موسوی قهرمان ارزنده شهرستان ملایر در رشته میل بازی (دو میل، سه میل، چهار میل و پنج میل) مدال طلای آسیا را به دست آورد و برگ زرین دیگری بر افتخارات استان و شهرستان ملایر اضافه کرد. همچنین این پهلوان نام‌آور در قسمت تیمی نیز به همراه تیم ملی ایران موفق به کسب مدال طلا شد.

تبریک و تقدیر
جناب آقای
رسول منعم
مدیرکل محترم ورزش‌وجوانان استان همدان
انتصاب شایسته حضرتعالی را صمیمانه تبریک و تهنیت عرض نموده و از زحمات ارزشمند جناب آقای
سید عبدی افتخاری
در زمان تصدی صمیمانه تقدیر و تشکر می‌نماییم. امید است با عنایات خداوند رحمان همچون گذشته شاهد موفقیت‌های روزافزون شما بزرگواران باشیم.
هیأت گلف استان همدان

تبریک و تقدیر
جناب آقای
رسول منعم
انتصاب شایسته حضرتعالی را به سمت
مدیرکل محترم ورزش‌وجوانان استان همدان
صمیمانه تبریک و تهنیت عرض نموده و از زحمات ارزشمند جناب آقای
سید عبدی افتخاری
در زمان تصدی صمیمانه تقدیر و تشکر نموده توفیقات روزافزون شما بزرگواران را در تمامی مراحل زندگی از خداوند متعال خواستاریم.
هیأت وزنه‌برداری استان همدان

تبریک و تقدیر
جناب آقای
رسول منعم
انتصاب شایسته حضرتعالی را به سمت
مدیرکل محترم ورزش‌وجوانان استان همدان
صمیمانه تبریک و تهنیت عرض نموده و از زحمات ارزشمند جناب آقای
سید عبدی افتخاری
در زمان تصدی صمیمانه تقدیر و تشکر می‌نماییم. . از درگاه ایزد منان مزید توفیقات برای خدمتی سرشار از شور و نشاط برای شما بزرگواران آرزومندیم.
هیأت جودو استان همدان

تبریک و تقدیر
جناب آقای
رسول منعم
انتصاب شایسته حضرتعالی را به سمت
مدیرکل محترم ورزش‌وجوانان استان همدان
صمیمانه تبریک و تهنیت عرض نموده و از زحمات ارزشمند جناب آقای
سید عبدی افتخاری
در زمان تصدی صمیمانه تقدیر و تشکر می‌نماییم. امید است در سایه الطاف الهی پیروز و سربلند باشید.
هیأت شمشیربازی و ژیمناستیک استان همدان

روزنامه اجتماعی، سیاسی، فرهنگی، اقتصادی

The Message Of Madestan's History & Civilization & Culture

روزنامه همدان پیام

www.HamedanPayam.com

پیام تاریخ، تمدن و فرهنگ مادستان

روزنامه صبح استان

صاحب امتیاز و مدیر مسئول: نصرت ا... طاقتی احسن
سردبیر: یدا... طاقتی احسن
نشانی: همدان، ابتدای خیابان مهدیه، روبروی دبیرستان شریعتی ساختمان پیام
صندوق پستی: ۶۶۶ - ۶۵۱۵۵
تلفن: ۳۸۲۶۴۴۳۳ (ویژه) نمابر: ۳۸۲۷۹۰۱۳
سردبیر: ۰۹۱۸۳۱۵۱۴۳۷ آگهی: ۳۸۲۶۴۴۳۳
لیتوگرافی و چاپ: پیام رسانه (۳۸۲۷۴۰۸۲ - ۰۸۱)

پایگاه اینترنتی.....www.Hamedanpayam.com
ارتباط با روزنامه.....۱۰۰۰۶۰۶۶
ارتباط با روزنامه.....info@Hamedanpayam.com
.....Hamedanpeyam@yahoo.com
ارتباط با مدیرمسئول.....modir@Hamedanpayam.com
ارتباط با سردبیر.....sardabir@Hamedanpayam.com
سرویس آگهی.....agahi@hamedanpayam.com
سرویس اشتراک.....eshterak@hamedanpayam.com
چاپخانه پیام رسانه.....litohoma@yahoo.com

یکشنبه ● ۱۹ مهرماه ۱۳۹۴ ● ۲۷ ذی الحجه ۱۴۳۶ ● ۱۱ اکتبر ۲۰۱۵ ● ۲۴۷۰

▪ اوقات شرعی

اذان ظهر	۱۲:۰۳
غروب خورشید	۱۷:۴۷
اذان مغرب	۱۸:۰۵
نیمه شب شرعی	۲۳:۲۲
اذان صبح فردا	۰۴:۵۶
طلوع خورشید فردا	۰۶:۱۸

» منبع: موسسه ژئوفیزیک تهران

▪ آب و هوا

پیش‌بینی وضع هوا:

صاف تا کمی ابری و رگبار و رعد و برق

شهرستان	همدان	ملایر	تویسرکان	نهاوند	کبودراهنگ	زرین	فامنین	فهلیان	اسدآباد	بهار
▲	۲۵	۲۵	۲۶	۲۶	۲۵	۲۴	۲۴	۲۵	۲۵	۲۴
▼	۱۱	۱۴	۱۲	۱۵	۱۰	۸	۹	۱۰	۱۰	۱۱
▬	۳۵	۲۵	۴۰	۳۰	۳۵	۴۰	۴۰	۳۵	۳۰	۳۵

▪ حدیث:

امام صادق (ع):

هر کس به شایســـتگی در حقّ خانواده اش نیکی کند، خداوند بر عمرش می افزاید.

[کافی، ج ۸، ص ۲۱۹، ح ۲۶۹]

▪ دوبیتی باباطاهر

مگر شیر و پلنگی ای دل ای دل — بمو دایم به جنگی ای دل ای دل
اگر دستم فتی خونت بریجم — بوینم تا چه رنگی ای دل ای دل

تـــازه‌ها

یادداشت‌هایتان را دیجیتالی کنید

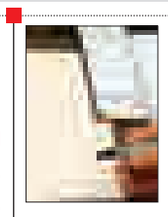

یک شرکت فناوری از محصولی رونمایی کرده که با اســـتفاده از تکنولوژی جدید به کار گرفته شده و می‌توان دست‌نوشته‌های کاربران را روی صفحه دیجیتالی نمایش داد.
به گزارش مهر، شـــرکت ژاپنی «واکوم» به طراحی و تولید تبلت‌های گرافیکی مشهور است. این شرکت از محصول جدیدی رونمایی کرده که یادداشت‌های کاربرانش را روی صفحه دیجیتالی نمایش می‌دهد.
کاربران در زمان یادداشـــت روی هر کاغذی که در پوشـــه فولیو قرار می‌گیرد تنها با فشردن دکمه‌ای هوشمند می‌توانند مطالب یا تصاویری که به شکل دستی ترسیم کرده‌اند را در حالت دیجیتالی مشاهده کنند.

ممنوعیت به کارگیری ربات‌های قاتل

اگرچه در حال حاضر هیچ اســـلحه کاملاً هوشمندی به کار گرفته نشده است، اما انواع زیادی از نیمه هوشمند این قبیل تسلیحات در مرحله تولید هستند.
یکی از انواع این تســـلیحات ربات نگهبان SGR-۱ در کره جنوبی اســـت که در مرز این کشور با کره شـــمالی مستقر است و به واسطه حســـگرهای نوری و دمایی هرگونه نفوذ به خـــاک کره جنوبی را از فاصله دو مایلی رصد می‌کند.
این روبات‌ها به مسلســـل مجهز هستند و گفته شده است که توانایی تصمیم‌گیری برای کشتن را بدون دخالت انسانی دارند.

کارت پستالی که از مریخ رسید!

مریخ‌نورد کنجکاوی عکســـی فرستاده که بیشتر شبیه یک کارت‌پستال است که از مریخ ارسال شده است.
برای هشـــتمین‌بار از زمانی که مریخ‌نورد کنجکاوی بر روی ســـطح این ســـیاره فرود آمده اقدام به حفر سوراخ اکتشافی کرده است. این مته‌کاری روی سنگی به نام بیگ‌اسکای صورت گرفت و با کنجکاوی سوراخی به عمق ٦٥ میلیمتر حفر کرد.
بررسی و آزمایش نمونه‌های پودر سنگی که از بیگ اسکای به دست آمده بزودی توســـط دســـتگاه‌های پرتو ایکس کانی‌شناسی و دستگاه بررسی نمونه‌های مریخ صورت می‌گیرد.

ضعیف شدن حافظه انسان‌ها به دلیل اتکا به رایانه

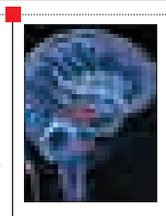

یک تحقیق نشـــان داده کـــه اتکای بیش از انـــدازه به کامپیوتر موجب شـــده تا حافظه انسان‌ها ضعیف شود. انسان‌ها عادت کرده‌اند که استفاده از حافظه کامپیوترها و گجت‌های هوشمند را جایگزین به خاطر سپردن مسائل مختلف کنند.
تحقیقی جدید نشـــان می‌دهد که اتکا بـــه کامپیوترها در درازمدت بر شکل‌گیری حافظه اثر می‌گذارد، چون اطلاعاتی که به راحتی به دست می‌آیند، به راحتی هم فراموش می‌شوند.
به گزارش خبرآنلاین، محققان هشدار داده‌اند که عادت به نگاه کردن به اطلاعات، مانع از این می‌شود که حافظه طولانی‌مدت شکل بگیرد.

آزمایش خون بدون خون‌گیری

تیمی از محققان به رهبری مؤسسه فناوری ماساچوســـت در تلاش بـــرای قابل تحمل‌تر کردن آزمایشات نظارتی خون، دستگاه آزمایش جدیدی طراحی کرده‌اند که بدون سوزن و تنها با اتصال بر روی نوک انگشتان به نمونه‌برداری از خون می‌پردازد. یک گروه بین‌المللی از دانشـــمندان یک روش جایگزین کمتر تهاجمی را برای این کار معرفی کرده‌اند.
دســـتگاه آزمایش جدید با قابلیت شمارش سلول‌های سفید خون از طریق پوســـت در زمان واقعی، می‌تواند به منظور کمک به پزشـــکان برای تشـــخیص مناسب و درمان به موقع، به سادگی به نوک انگشتان متصل شود.

یادمان

نشست ادبی میرسیدعلی در دهلی نو

همزمان با بزرگداشـــت میر ســـید علی همدانی و نگاهی ویژه به ادبیات عرفانی، پنجاه‌وچهارمین نشســـت انجمن ادبی بیدل دهلوی به همت مرکز تحقیقات فارســـی رایزنی فرهنگی ایران در دهلی نو برگزار شد.
از برنامه‌های جنبی این نشست می‌توان به رونمایی دو اثر از فصلنامه‌های رایزنی و دانشگاه دهلی اشاره کرد.
فصلنامه «قند پارســـی» ویژه ادبیات فارسی در دکن به تازگی از سوی مرکز تحقیقات رایزنی فرهنگی انتشار یافته است.
همچنین مجله «تحقیقات فارسی» با محتوای مقالات و آثار اندیشمندان زبان فارسی هند به زبان فارسی سالانه یک شماره منتشر می‌شود.
اعطای گواهینامه‌های قبولی دوره دانش‌افزایی بنیاد ســـعدی و دانشگاه بین‌المللـــی امام خمینی(ره) به دانشـــجویان از دیگـــر رویدادهای این نشست تخصصی بود.

کیوسک

▪ **صبح امید:** دیروز خبر شـــهادت ســـردار همدانی در ســـوریه تیتر روزنامه‌ها و هفته‌نامه‌های استان شده بود چنانچه هر کدام به نحوی این خبر را اطلاع‌رسانی کرده بودند.
صبح‌امید هفته‌نامه سراســـری غرب کشور نیز با درج این خبر در ادامه از راه‌اندازی سیســـتم‌های تشخیص MS و اندازه‌گیری تمام اتوماتیک فاکتورهای انعقاد خون برای نخستین‌بار در غرب کشور خبر می‌دهد و می‌نویسد: آزمایشگاه الوند همدان نخستین آزمایشگاه در ایران است که این سیستم را راه‌اندازی کرده است.
▪ **مادستان:** ماهنامه سیاسی اجتماعی مادستان که در ۱۲ صفحه به تازگی در همدان منتشـــر می‌شـــود روی دکه‌های مطبوعاتی قرار گرفته است این ماهنامه در این شـــماره خود بـــا عنوان تیتر مذاکره با آمریکا ممنوع اســـت ســـخنان رهبر معظم انقلاب در دیدار با کارکنان نیروی دریایی ســـپاه را تیتر یک کرده و آورده است شرایط کنونی از لحاظ فعالیت‌ها و تلاش‌های دشـــمنان جمهوری اسلامی که ما بر آنها احاطه اطلاعاتی داریم مقطع مهمی اســـت، زیرا آنها به دنبال تغییر محاســـبات مسئولان و تغییـــر افکار مردم در خصوص مســـائل انقلابی، دینی و مصالح ملی کشور هستند.
▪ **ســـپهر غرب:** ناوگان نیروی محرکه کشاورزی همدان فرسوده است عنوان مطلبی است که سپهر غرب در این شماره خود به آن پرداخته و آورده اســـت. بیشترین عمر ناوگان نیروی محرکه بخش کشاورزی ۱۳ سال است که در حال حاضر این ناوگان در استان همدان شامل تراکتور و کمباین است که بین ۲۰ تا ۳۰ سالی می‌باشد.

کدبانو

خورش هویج تبریزی

مواد لازم:

هویج ..... ۴۰۰ گرم
مرغ ..... ۴۰۰ گرم
رب گوجه فرنگی .....سه قاشق غذاخوری
پیاز متوسط ..... یک عدد
زعفران دم کرده .....چهار قاشق غذاخوری
آلو ..... ۱۰۰ گرم
نمک و فلفل و زردچوبه ..... به میزان لازم

طرز تهیه:

ابتدا پیاز را رنده کنید و کمی تفت دهید. مـــرغ را همراه رب گوجه‌فرنگی به پیاز اضافه کنید و به مدت سه تا چهار دقیقه کمی تفت دهید تا تغییر رنگ بدهد. نمک و فلفل را به مرغ اضافه کنید و بعد از جوش آمدن در قابلمه را ببندید و شـــعله را کم کنید. هویج‌ها را پوست بگیرید و به صورت خلال خرد کنید. در یک ماهیتابه کمی روغن بریزید و هویج‌ها را کمی سرخ کنید. پس از اینکه حدود یک ساعت از پخت مرغ گذشت و نیم‌پز شد هویج را به همراه آلو به خورش اضافه کنید تا با هم پخته شوند. در نهایت زعفران را نیز به خورش اضافه کنید. این غذا باید با شعله کم و آهسته پخته شود تا خوب جا بیفتد. در صورتی که از گوشت گوسفند استفاده می‌کنید اضافه کردن نمک را به مرحله آخر پخت غذا موکول کنید.

خبر

آخرین کاروان حجاج همدانی بازگشتند

ایران بیشترین آمار جان‌باختگان را در منا دارد

آخریـــن کاروان حج از خانـــه خدا با آخرین پرواز در آخرین روز از هفته گذشـــته در فرودگاه همدان به زمین نشست.
بازگشـــت حجاج همدانی از روز سه‌شنبه هفته گذشته آغاز و تا چهار روز ادامه پیدا کرد. در این پروازها دو هزار و ۳۰۰ زائر از استان‌های همدان و کردستان از فرودگاه جده به فرودگاه همدان منتقل شدند.
رئیس سازمان حج و زیارت استان همدان با اعلام این خبر به همدان‌پیام گفت: در سال جاری هزار و ۵۷۵ زائـــر همدانی در قالب ۱۱ کاروان به خانه خدا عزیمت کردند.
وی با ذکر اینکه مجموع زائران در ۹ پرواز جابه‌جا شـــدند، اضافه کرد: ۷٦٦ نفر از زائران کردستانی نیز از فرودگاه همدان عازم خانه خدا شده بودند. زائران اعزام شده از فرودگاه همدان پس از انجام مناسک حج به سلامت به میهن بازگشتند.
بازگشت حجاج ایرانی از عربستان به فرودگاه‌های ایرانی از ششـــم مهرماه آغاز شد. نخستین پرواز از جده به تهران توسط شرکت هواپیمایی ماهان انجام شده است.
بنا بر آماری که سرپرســـت عملیات حج شرکت فرودگاه‌های کشور اعلام کرده است، در مجموع امســـال بیش از ٦٤ هزار و ۱۰۰ ایرانی برای انجام مناسک حج تمتع به سرزمین وحی اعزام شدند.
حجاج ایرانی در مجموعه با ۲۲۳ پرواز به عربستان سعودی اعزام شدند و بازگشت حجاج نیز با ۲۱۸ پرواز انجام خواهد شـــد که ۵۰ درصد آن توسط شـــرکت هواپیمایی ســـعودی و ۵۰ درصد دیگر توسط دو شـــرکت هواپیمایی جمهوری اسلامی ایران و ماهان انجام شده است.
امســـال آیین حج در حالی برگزار شد که رد پای حادثه‌های تلخ آن تا همیشه در اذهان تاریخ باقی خواهد ماند.
بنا بر آمار رســـمی خبرگزاری عربســـتان و خبر آنلاین تا زمان وقوع حادثه منا یک میلیون و ۳۷۷ هـــزار و ۷۵۱ زائر برای ادای اعمال حج وارد این کشور شده‌اند.
بر اســـاس این گزارش یک میلیون و ۳۲۷ هزار و ۷۵۱ نفـــر از طریق هوایی، ۳٦ هزار و ۹۸۱ نفر از طریق زمینی و ۱۲ هزار و ۹۲۳ نفر از مسیر دریایی وارد عربستان شدند.
پس از فاجعه منا آخرین آمار قربانیان از ســـوی رســـانه‌ها دو هزار و ۹۵۰ کشـــته و مفقود و بیش از ٤١٦ مجروح اعلام شد که ایران با ٤٦٤ قربانی بیشترین قربانی را داشته و پس از ایران کشور مالی و نیجریه در این ردیف قرار گرفته‌اند.
این آمار با گذشـــت زمان در چند مرحله توسط مراجع رسمی کشـــورها اصلاح شده و نسبت به روزهای اول پس از حادثه تغییرات چشـــمگیری داشـــته که حاکـــی از روند تصاعـــدی افزایش آمـــار اعلامی از جان‌باختگان و مفقودان توســـط کشـــورهای مختلـــف پس از گســـترش نگرانی خانواده‌های قربانیان و فشارهای محافل مختلف سیاسی و رسانه‌ای است. در عین حال با توجه به تغییرات روزافزون در این آمارها به نظر می‌رسد این ارقام نیز هنوز تـــا واقعیت آمار نهایی فاصله زیادی دارد.

«کلیات سعدی» ثبت جهانی یونسکو شد

«کلیات سعدی» در دوازدهمین اجلاس شورای مشورتی بین‌المللی برنامه حافظه جهانی، در حافظه جهانی یونسکو به ثبت رسید.
مدیر گروه ارتباطات کمیســـیون ملی یونســـکو در گفت‌وگو با ایسنا گفت: با توجه به این نکته که هر دو سال یکبار می‌توانیم دو اثر را برای ثبت در حافظه جهانی یونســـکو معرفی می‌کنیم، برای ســـال‌های ۲۰۱٤ –۲۰۱۵ «کلیات سعدی» و «مسالک‌الممالک» اصطخـــری برای ثبـــت معرفی شـــده بودند که در بررسی‌های انجام شده در چهارم تا ششم اکتبر ۲۰۱۵ در ابوظبـــی امارات، این دو اثر جدید در فهرســـت جهانی میراث مستند برنامه حافظه جهانی یونسکو به ثبت رســـیدند. فرهاد اعتمادی، با اشاره به وجود دو نسخه از «کلیات سعدی» در کتابخانه آستان قدس رضوی و کتابخانه ملی ایران اظهار کرد: معمولاً اگر نســـخه‌ای از یک اثر کامل نباشـــد یا درباره اصالت آن کوچکترین تردیدی وجود داشـــته باشد، طبیعتاً قدیمی‌ترین و کامل‌ترین اثـــر را برای ثبت انتخاب و معرفی می‌کنیم. با توجه به اینکه درباره نســـخه «کلیات سعدی» در کتابخانه ملی هیچ تردیدی وجود نداشـــت، آن را معرفی کردیم؛ البته نســـخه کلیات ســـعدی در آستان قدس رضوی نیز ٦۰ سال پس از وفات سعدی نگاشته شده است.
وی همچنین درباره ثبت کتاب «مســـالک‌الممالک» در کمیته ملی حافظه مستند جهانی یونسکو گفت: این کتاب توسط «ابواسحاق ابراهیم‌بن محمد فارسی اصطخری» که در سال ۹۵۷ میلادی فوت کرد، بیش از هزار سال پیش به نگارش درآمده است.
اعتمادی موضـــوع این کتاب را کلیاتی جامع درباره شـــناخت جغرافیا و فرهنگ برخی از نقاط مختلف ایـــران بیان کـــرد و افزود: نســـخه فارســـی کتاب «مســـالک‌الممالک» در کتابخانه موزه ملی ایران قرار دارد و نســـخه عربی آن در کتابخانه گوته در آلمان است. پس از بررسی هر دو کتاب، یونسکو سؤالاتی درباره قدمت و مقدم‌تر بودن کتاب‌ها عنوان کرد، به همین دلیل برای از بین بردن این نوع ســـؤالات در بررسی‌هایی که با آلمان داشتیم، ترجیح دادیم هر دو نسخه را به صورت مشـــترک در کمیته ملی مستند حافظه جهانی به ثبت برسانیم.
وی تأکید کرد: ایران ســـه اثر پیشـــنهادی برای ثبت در فهرســـت کمیته میراث مستند در حافظه جهانی یونســـکو داشت که این دو اثر به ثبت رسیدند و در نهایت تعداد آثار ثبت شـــده ایـــران به ۹ اثر افزایش یافت.
اعتمادی همچنین با بیان اینکه برای ثبت هر کدام از این آثار در کمیته حافظه جهانی باید دو سال قبل آثار معرفی و به یونسکو ارائه شوند، بیان کرد: برای سال ۲۰۱۷ ما فرصت داریم تا ۱۱ فروردین ماه ۱۳۹۵ آثار پیشنهادی خود را ارائه کنیم.
به گزارش ایسنا، در حال حاضر یکی از کاندیداهای این فهرست برای دو ســـال آینده «آلبوم‌خانه» کاخ گلستان است.

عکس روز

پیکر سرلشگر شهید حسین همدانی شامگاه جمعه (هفدهم مهرماه) طی مراسمی با حضور فرماندهان ارشد نیروهای مسلح به میهن اسلامی بازگشت.

عکس: فارس

گل و گیاه

"کوردیلین جنگلی" یا "درخت کلم جنگلی" یکی از گیاهان تک لپه‌ای از خانواده مارچوبه و بومی نیوزیلند است.
این گیاهان تا بیش از چهار متر ارتفاع می‌توانند رشد کنند. برگ‌ها به صورت نیزه‌ای (در برخی موارد پارویی‌شکل)، با بیش از دو متر ارتفاع و حدود ٤۰ تا ۸۰ میلیمتر نیز عرض دارند.
این برگ‌ها در بخش‌های میانی پهن‌تر بوده و از همین ناحیه خم می‌شوند.
رگبرگ میانی برجســـته بـــوده و در تمام طول برگ انشـــعاب دارد. گل‌ها و میوه‌ها به صورت خوشه‌ای تشکیل می‌شوند. این خوشه‌ها طویل بـــوده و تا حدود بیـــش از دو متر نیز می‌توانند طول داشته باشند. گل‌ها به رنگ سفید و دارای عطری خوشایند هســـتند. میوه‌ها کروی شکل بوده و بیش از پنج میلیمتر نیز قطر دارند.
این میوه‌ها به رنگ‌های سفید، سفید مایل به آبی و آبی دیده می‌شوند.

خبر

یک ماه مکالمه نامحدود ویژه همراه اولی‌ها

طـــرح مکالمه نامحدود ویژه مشـــترکان دائمی و اعتباری همراه اول آغاز شد.
بـــه گزارش مهـــر، در طرح «هدف را بـــزن»، تمامی مشـــترکان دائمی و اعتباری و نیز مشترکان جدیدی که در مهرماه به همـــراه اول می‌پیوندند، می‌توانند با پرداخت مبلغ X تومان تا یک ماه (۳۰ روز) از مکالمه داخل شـــبکه (همراه اول و تلفـــن ثابت) به صورت نامحدود استفاده کنند.
در طرح مذکور، برای هر مشترک، یک هدف منحصر به فرد تعیین شـــده که برای اطـــلاع از این هدف و دریافت راهنمای اختصاصی طرح، مشترک می‌بایست کد #۱۰۰۰* را شماره‌گیری کند.
مبلغ هدف برای مشـــترکان اعتباری ثبت نام شده، از اعتبار ایشـــان کسر و برای مشـــترکان دائمی ثبت نام شده، در صورتحساب دوره منظور می‌شود.
به محض ثبت نام، یک بسته هدیه برای مشترک فعال خواهد شد که با استفاده از آن، تمامی مکالمات درون شبکه (همراه اول و تلفن ثابت) وی به مدت ۳۰ روز رایگان خواهد شد.
اگر چـــه هدیه به صورت مکالمـــه نامحدود تعریف شده، لیکن سیاست مصرف منصفانه (تا سقف ۱۰هزار دقیقه در ماه) نیز در طرح در نظر گرفته شـــده است، بنابراین چنانچه مشترکی در ۳۰ روز بیش از این میزان مکالمه درون شبکه داشته باشد، از طرح خارج شده و تعرفه عادی برایش محاسبه می‌شود.
همراه اولی‌ها می‌توانند برای کســـب اطلاعات بیشتر به پرتال این اپراتور به نشانی www.mci.ir مراجعه کنند.

خبـــر

خداحافظی «خندوانه» از آنتن

مجری برنامه تلویزیونی «خندوانه» اعلام کرد فصل سوم این برنامه پس از ساخت فیلم سینمایی او به روی آنتن خواهد رفت.
به گزارش فارس، رامبد جـــوان اعلام کرد که به دلیل ساخت فیلم سینمایی بزودی از مخاطبانش خداحافظی می‌کند. بنا بر این گـــزارش، وی اعلام کرد قصد دارد فیلم جدید خود را برای حضور در جشنواره فیلم فجر آماده کند. پخش فصل دوم برنامه تلویزیونی «خندوانه» در هفته اخیر و پیش از فرارســـیدن ماه محرم به پایان می‌رسد و مشخص نیســـت فصل سوم این برنامه بار دیگر چه زمانی روی آنتن خواهد رفت.

دانستنی‌ها

آیا می‌دانید گیاهان هنگام بیماری گریه می‌کنند؟

گیاهان گروه بزرگی از گونه‌های زندگی هســـتند و شـــامل موجودات زنده‌ایی چـــون درختان، علف، بوته، ســـبزه، درخت مو، سرخس، خزه و خزه دریایی می‌شـــوند. تعریف کلمه گیاه از آنچه که ظاهراً به نظر می‌رسد بسیار مشکل‌تر است. اگر چه گیـــاه‌شناسان محدوده رده‌بندی گیاهان را تعریف کرده‌اند، مرزهای تعیین‌کننده اعضا رده‌بندی گیاهان بسیار اختصاصی‌تر از تعریفات رایج " گیاه"اســـت. ما گیـــاه را به عنوان یک موجود زنده و دارای تعداد زیادی ســـلول تعریف می‌کنیم که عموماً فاقد اندام‌های حسی یا حرکت ارادی بوده و در صورت رشد کامل دارای ریشه ، ساقه و برگ هستند.سلامت و بهبود رشد گیاهان در درجه نخست مورد توجه کســـانی است که به کاشت گیاهان، تهیه و توزیع فرآورده‌های گیاهی اشتغال دارند. میزان رشد و باروری گیاهان به فراهم بـــودن آب و مواد غذایی در خاک و تأمین محدوده‌هایی از شـــرایط مناسب جوی مانند حرارت، رطوبت و نور بستگی دارد.