پیام تاریخ، تمدن و فرهنگ مادستان
|ISNN: 2322-4665|

روزنامه همدان پیام

www.HamedanPayam.com

چهارشنبه ● ۱۴ تیرماه ۱۳۹۶ ● ۱۰ شوال ۱۴۳۸ ● ۵ جولای ۲۰۱۷
سال سیزدهم ● شماره ۲۹۵۳ ● ۱۲ صفحه روزنامه + نیازمندی‌ها ● ۱۰۰۰ تومان

کانال خبری همدان پیام در تلگرام | t.me/hamedanpayam
کانال نیازمندی‌های روزنامه در تلگرام telegram.me/bazarehamedan

ایران

سپاه را تضعیف نکنیم ۴ <ت

جامعه

قدم به قدم تا ماراتن کنکور ۵ <ت

گزارش
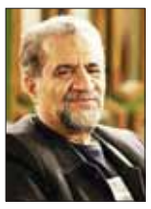
نویسندگی ابداع یک خلاقیت است ۸ <ت

ورزش

عادل و رفقا در همدان، به احترام کودکانی که قابل احترامند ۷ <ت

انتظار نداشته باشید مردم مقابل مشکلات سکوت کنند

۲ <ت

ستادتسهیل ازسفرجهانگیری به استان خبرداد

افتتاح پروژه های ملی تاپایان تیرماه

- واحدهای بزرگ گندله‌سازی و چاپخانه پیام رسانه از پروژه‌هایی هستند که در آینده‌ای نزدیک به بهره‌برداری می رسند
- اعزام نخستین مسافران قطار همدان ۲۰ تیرماه به مشهد

۶ <ت

همایش شهرداران جاده ابریشم امروزدردامغان برگزارمی شود

احیاجاده ابریشم با حضورهمدان

۲ <ت

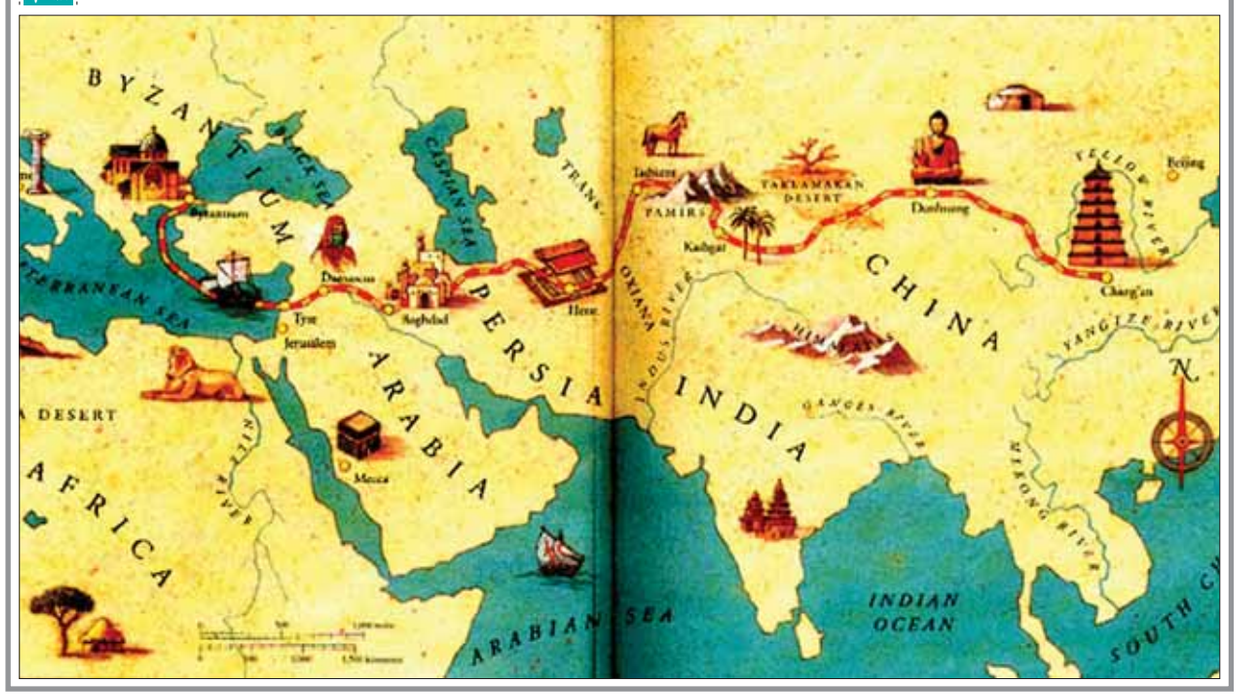

کار چشمگیری در روستاها نشده است

۲ <ت

یادداشت روز

شهرداری بالاتر از استانداری

جایگاه شهرداری ها در بیشتر کشورهای توسعه یافته فراتر از تصوراتی است که از شهرداری در ایران میرود. شهرداری در این کشورها محور و کانون تصمیم گیری کلان برای مجموعه شهرهاست که حتی نهادهای ایالتی نیز تابع آن قرار می گیرند. نقشی که تمامی نهادهای خدماتی و اداری را در اداره شهرها زیر مجموعه خود قرار می دهد و جایگاهی فرابخشی و بیشتر از دایره کنونی به شهرداری ارائه می کند.

۲ <ت

۱۴ تیرماه روز دهیار و شهرداری

دهیاران امنیت شغلی ندارند

۲ <ت

شهروندان گرامی نظرات وپیشنهادات خود را درمورد مسائل استان ومدیران با ما درمیان بگذارید

الوو پیام...

تلفن: ۳۸۲۷۹۰۴۰ - ۰۸۱
پیامک: ۱۰۰۰۶۰۶۶
ارتباط با ادمین کانال تلگرام
@Hpayamonline

E-mail: mardomi@hamedanpayam.com

مدیران محترم روابط عمومی "الوپیام" فرصتی برای پاسخ به خواسته شهروندان است

تبریک و تهنیت

جناب آقای مهندس متین
ریاست محترم سازمان صنعت، معدن و تجارت استان همدان
فرا رسیدن هفته صنعت و معدن
را خدمت جنابعالی و تمامی دست‌اندرکاران
و تلاشگران صنعت استان همدان
تبریک و تهنیت عرض نموده و از درگاه
ایزد منان توفیقات روز افزون
را برایتان آرزومندیم.
هیئت مدیره شرکت بسته بندی مواد غذایی طلوع همدان

تبریک و تهنیت

جناب آقای مهندس متین
ریاست محترم سازمان صنعت، معدن و تجارت استان همدان
فرا رسیدن هفته صنعت و معدن
را خدمت حضرتعالی، تمامی همکاران
سختکوشتان و دست‌اندرکاران تلاشگر
این عرصه تبریک و تهنیت عرض نموده
امید است تمامی شما عزیزان
در پناه الطاف حضرت حق در راه
سازندگی پایتخت تاریخ و تمدن
موفق و مؤید باشید.
مدیریت شرکت ایزوگام هگمتانه

تبریک و تهنیت

جناب آقای مهندس متین
ریاست محترم سازمان صنعت، معدن و تجارت استان همدان
فرا رسیدن هفته صنعت و معدن
را خدمت جنابعالی و تمامی دست‌اندرکاران
و تلاشگران صنعت استان همدان
تبریک و تهنیت عرض نموده و از درگاه
ایزد منان توفیقات روز افزون
را برایتان آرزومندیم.
مدیریت شرکت زاگرس دام نهاوند – پیرزادی

تبریک و تهنیت

جناب آقای مهندس متین
ریاست محترم سازمان صنعت، معدن و تجارت استان همدان
مهندس داریوش صفاری
ریاست محترم صنعت، معدن و تجارت شهرستان ملایر
فرا رسیدن هفته صنعت و معدن
را خدمت شما بزرگواران و تمامی دست‌اندرکاران
و تلاشگران صنعت استان همدان تبریک
و تهنیت عرض نموده و از درگاه ایزد متعال
توفیق در حوزه صنعت را برایتان آرزومندیم.
صنایع غذایی خیراللهی (قند دوایس)

تبریک و تهنیت

جناب آقای مهندس متین
ریاست محترم سازمان صنعت، معدن و تجارت استان همدان
مهندس داریوش صفاری
ریاست محترم صنعت، معدن و تجارت شهرستان ملایر
فرا رسیدن هفته صنعت و معدن
را خدمت شما بزرگواران و تمامی دست‌اندرکاران
و تلاشگران صنعت استان همدان تبریک
و تهنیت عرض نموده و از درگاه ایزد متعال
توفیق در حوزه صنعت را برایتان آرزومندیم.
شرکت لوح زرین ملایر – حاج اسماعیل حاتمی

تبریک و تهنیت

جناب آقای مهندس متین
ریاست محترم سازمان صنعت، معدن و تجارت استان همدان
فرا رسیدن هفته صنعت و معدن
را خدمت حضرتعالی، تمامی همکاران
سختکوشتان و دست‌اندرکاران تلاشگر
این عرصه تبریک و تهنیت عرض نموده
امید است تمامی شما عزیزان
در پناه الطاف حضرت حق در راه
سازندگی پایتخت تاریخ و تمدن
موفق و مؤید باشید.
مدیریت شرکت آجر ماشینی بامک نو – بداغی

تبریک و تهنیت

جناب آقای مهندس متین
ریاست محترم سازمان صنعت، معدن و تجارت استان همدان
مهندس داریوش صفاری
ریاست محترم صنعت، معدن و تجارت شهرستان ملایر
فرا رسیدن هفته صنعت و معدن
را خدمت شما بزرگواران و تمامی دست‌اندرکاران
و تلاشگران صنعت استان همدان تبریک
و تهنیت عرض نموده و از درگاه ایزد متعال
توفیق در حوزه صنعت را برایتان آرزومندیم.
شرکت صنایع ایمن چوب ملایر
برادران نوروزی

تقدیر و تشکر

جناب مهندس محبی
شهردار ساعی شهر دمق
روز شهردار را بهانه میکنیم
تا از تلاشهای صادقانه ومجدانه
شما در راستای کمک به رشد
عمران و زیباسازی شهرمان
کمال تشکر را داشته باشیم.
شورای اسلامی شهر دمق

چهاردهم تیرماه
سالروز تصویب تأسیس دهیاری‌ها
به‌عنوان اولین حلقه زنجیر مدیریت کشور را خدمت
کلیه دهیاران زحمتکش عرصه عمران و آبادانی
و توسعه فرهنگی ، اجتماعی و اقتصادی
روستاهای بخش سردرود تبریک عرض می‌نمایم.
بخشداری سردرود و تعاونی یاریگران
(دهیاریهای) سردرود

تبریک و تهنیت
هفته صنعت و معدن
بر تمامی اهالی
صنعت، تلاشگران
و مدیران این حوزه
گرامی باد.
شرکت شیشه همدان

هاکوپیان
نیم قرن
هنر
خلاقیت وکیفیت
همگام با پیشگامان پوشاک جهان
HACOUPIAN.NET

2411200293970001

پیام تاریخ، تمدن و فرهنگ مادستان
The Message Of Madestan's History & Civilization & Culture
روزنامه همدان پیام
۲
چهارشنبه ● ۱۴ تیرماه ۱۳۹۶ ● شماره ۲۹۵۳
خبر
khabar@hamedanpayam.com

مدیرکل دفتر روستایی و شوراهای استانداری همدان:

کار چشمگیری در روستاها نشده است

مدیر کل دفتر امور روستایی و شوراهای استانداری با اشاره به اینکه کار چشمگیری که رضایت روستاییان در به‌دنبال داشته باشد در روستاها انجام نشده است، گفت:توجه دهیاران نباید فقط معطوف به کارهای عمرانی باشد .

به گزارش تسنیم سید فریدون عربی در جمع دهیاران ملایر با اشاره به اینکه بحث عمران فیزیکی روســتاها بسیار مورد توجه است اظهار داشــت : با تعامل دهیاران، شوراهای اسلامی با بخشداری و دستگاه‌های اجرایی و دستگاه‌های خدمات رسان است که توسعه و عمران در روستاها انجام می‌شود.

وی با اشــاره به نامگذاری ۱۴ تیر ماه به عنوان روز دهیاری و شهرداری‌ها اظهار داشت: این اقدام‌نقطه عطفی در زمینه پرهیز از خودمحوری و تحقق مردم ســالاری در جامعه امروز ماست .

وی با اشاره به اقدامات موثر و مناسبی که در سال‌های اخیر توسط،دهیاران و شوراهای اسلامی روســتاها انجام شده‌گفت: متاسفانه گلایه‌مندی و دغدغه‌هایی نیز برای مردم و مسئولان در این سال‌ها به وجود آمده که با برنامه‌ریزی و تعامل قابل حل است.

عربی پیش نرفتن برخی کارها و اقدامات در روستاها را نتیجه تعامل نداشتن، همدلی و تصمیم گیری جمعی برشــمرد وافزود: در حال حاضر تلاش‌هایی در این زمینه صورت گرفتــه و با جدیت به دنبــال کاهش نقاط ضعف وانجام‌کار بــا تعامل و همگرایی در روستاها در آینده‌ای نزدیک هستیم.

وی با اشــاره به اینکه دهیارانی که نتوانند مردم روستا را مجاب به همکاری در توسعه و عمران روستا کنند قطعا نمی‌توانند سهم عمده‌ای از پروژه‌ها داشته باشند گفت: توجه دهیاران نباید فقط معطوف به کارهای عمرانی باشد بلکه در در زمینه کارهای فرهنگی و اجتماعی نیز باید در روستاها اقدامات موثری انجام شود.

مدیر کل دفتر امور روســتایی و شوراهای اســتانداری همدان در ادامه با اشاره به اینکه تاکنون بیش از ۵۰ میلیارد تومان اعتبارات توســط دولت به حساب دهیاری‌های کشور واریز شده است گفت: اما متاسفانه کار چشمگیر و کاری که رضایتمندی مردم را به دنبال داشته باشد در روستاهای ما انجام نشده است.

یادداشت روز

شهرداری بالاتر از استانداری

جایگاه شــهرداری ها در بیشتر کشــورهای توسعه یافته فراتر از تصوراتی اســت که از شــهرداری در ایران میرود. شهرداری در این کشورها محور و کانون تصمیم گیری کلان برای مجموعه شهرهاست که حتی نهادهای ایالتی نیز تابع آن قرار می گیرند.

نقشــی که تمامی نهادهای خدماتی و اداری را در اداره شــهرها زیر مجموعه خود قرار می دهد و جایگاهی فرابخشــی و بیشتر از دایره کنونی به شهرداری ارائه می کند.

در ایران امروز، شــهرداری ها اما بیشتر از آنکه مدیریت شهری را به عهده بگیرند به عنوان شهرداری شوراها مشغول به فعالیت هستند و این در شرایطی است که دخالت ها، حاشیه کاری ها و سیاست بازی هــای نهادهای دیگر حاکمیتی نیز روزبــه روز روی کارکرد این نهاد عمومی سایه انداخته است. چنین شهرداری حتی در تدوین برنامه ها و بودجه مورد نیاز خود نه تنها مستقل و با ابتکار نیست بلکه مجبور به دخالت گوشی بدستان و وابستگی به عناصر صاحب نفوذی است که در ساختار کنونی اداری ایران نقشی فراگیر را دارند.

این درحالی است که شهرداری به عنوانی نهادی عمومی و برآمده از مطالبات مردمی باید مســتقل تر از هر نهاد و قدرتمندتر از هر ارگانی در ایفای وظایف مدیریت شــهری باشد. بر اساس چنین نگرشی در کشورهای توسعه یافته انتخاب شــهرداران به رای مردم گذاشته می شــود تا از مدیریت شهری با پشــتوانه قدرتمند مردم دیگر نهادهای حاکمیتی را تحت مجموعه خود بداند و در چنین جایگاهی شهردار نفر نخست مسئولان در مقام پاسخگویی به شهروندان قرار می گیرد.

با این نگرش اســت که شــهرداران در این کشورها به واسطه کسب رضایت مردم و قدرت مســئولیتی تا جایگاه کاندیداتوری ریاســت جمهــوری نیز می روند؛ شــبیه به آنچه که در کلان شــهر تهران در سالهای گذشته تجربه شده است.

شــهرداران در این وضعیت به واسطه مدیریت واحد شهری و داشتن قدرتی به نام پشتوانه مستقیم مردمی بالاتر از فرمانداران و حتی استانداران قرار می گیرند و در امورات نظم شهری یا عمران آخرین تصمیم را می گیرند و در چنین موقعیتی شهرداری در بالاترین جایگاه خود قرار می گیرد. چنین جایگاهــی حاکمیت ها نیز خاطر جمع تر از اعتماد مردم خواهند داشــت چرا که عملکرد پربار شهرداری ها و جایگاه کلان ها آنها در تصمیم گیری ها می تواند روند مشــارکت عمومی و ســرمایه های اجتماعی را تقویت کند.چرا که شهرداران با انتخاب مستقیم مردم و یا با واســطه – انتخاب شورا- رابطه مستقیمی با بالا بردن مشارکت عمومی و کاهش تصدی گر دولت در مدیریت شهری دارند. در شرایط کنونی در مجلس کشورمان برنامه ای برای مدیریت واحد شهرها در نظر گرفته شده که تمامی سازمان ها و ارگانهای دخیل در مدیریت شهری را زیر مجموعه شــهرداری قرار می دهد. این طرح اگر که با ســرعت بیشتری تکمیل شود می تواند بخشی از جایگاه واقعی شهرداری ها را در کشور احیا کند. در استان همدان اگرچه شرایط کارکردی شهرداری ها به نسبت گذشته رشد یافته تر بوده اما هنوز اختلافاتی از نوع درگیری در حاشیه هاو سیاسی کاری ها، گزینش های غیر تخصصی و جناحی در شــهرداری و واماندگی در تامین بودجه سالانه از جمله مشکلاتی است که تن شــهرداری ها را رنج میدهد. به نظر می رسد تغییر قانون شــهرداری ها و البته تغییر اساس نگرش به شهرداری می تواند مرتفع کننده این مشکلات باشد.

خبــر

انتظار نداشته باشید مردم مقابل مشکلات سکوت کنند

مرجع تقلید شــیعیان بر نقد پذیری مســئولان تاکید کرده و گفته که نباید انتظار داشت مردم در مقابل مشکلات سکوت اختیار کنند.

به گزارش تســنیم آیت‌ا... حســین نوری‌همدانی در دیدار با مبلغان جهــادی ماه مبارک رمضان، با اشــاره به اهمیت تبلیغ و گســترش آســیب‌های اجتماعی در جامعه اظهار داشــت: حضــور طلاب در شهرســتان‌ها یکی از ضرورت‌های جامعه امروز به‌حساب می‌آید و همه طلاب باید به این امر توجه لازم را داشته باشند.

وی درمان مشــکلات اخلاقی در جامعه را مسئولیت طلاب دانست و افزود: طلابی که تا حدودی درس‌های حوزه را ســپری کرده‌اند و به مراتبی از علم و اخلاق رســیده‌اند باید با توکل به خداوند متعال و اســتعانت از حضرت ولی‌عصر(عج) برای امر تبلیغ به شهرستان‌های خــود مراجعت کنند. مرجع تقلید شــیعیان با توجه بــه برنامه‌های ضددینی دشمنان اســلام خاطرنشان کرد: مهم‌ترین نیاز جامعه امروز ابلاغ حقیقت دین بوده و باید در این مسیر از آفت تفسیر به رأی‌کردن مبانی دین به‌شدت پرهیز کرد و طلاب با مطالعه دقیق و بروز در این راه قــدم بردارند. وی با گلایــه از بروز اختلافات حزبی در جامعه و دامن‌زدن بعضی از مسئولان به این تفرقه‌اندازی‌ها گفت: جامعه امروز بیش از هر چیز نیازمند آرامش و وحدت است، همه بدانند با تخریب قوای ســه‌گانه و نظام، همچنین ایجاد فضای دوقطبی در جامعه تنها امکان حضور دشــمن و پیاده کردن برنامه‌هــای منافقان در جامعه را فراهم کرده‌اند. آیت ا... نوری‌همدانی با تحســین ایجاد فضای نقد در جامعه ادامه داد: بیان نقد منصفانه و گوشــزد کردن کاستی‌ها با ارائه راهــکار نه‌تنها مانعی برای وحدت جامعه نبوده بلکه همه آحاد مردم را برای کار و فعالیت به سطح جامعه می‌آورد اما این‌که تمام خدمات یک دولت نادیده گرفته شود به کشور ضربه بزرگی وارد خواهد کرد.

وی با توصیه به همه مدیران و مسئولان کشور برای داشتن سعه‌صدر در پذیرفتن انتقادهای سازنده بیان کرد: مسئولان نباید توقع داشته باشند که مردم در برابر مشکلات فقط سکوت کنند، مدیران باید پذیرای نقدهای منصفانه مردم باشــند، مردم نمی‌توانند در برابر کارشکنی‌های آمریکا و تصویب هرروزه تحریم‌ها توسط سنای آمریکا سکوت کنند.

همایش شهرداران جاده ابریشم امروزدردامغان برگزارمی شود

احیاجاده ابریشم با حضور همدان

جاده تاریخی ابریشم شبکه‌ای پیوسته از راه‌های بازرگانی در آسیا بود که علاوه بر ارتباط دادن شــرق و غرب و جنوب آسیا، شمال آفریقا و شــرق اروپا را نیز به این منطقه پیوند می‌داد.این مســیر تا سده پانزدهم میلادی به مدت ۱۷۰۰ سال بزرگترین شــبکه بازرگانــی دنیا بود که بهره‌برداری‌های گردشگری و زیارتی نیز از آن صورت می‌گرفت.به نظر می‌رســد علت نامگذاری این راه به نام «ابریشــم» تجارت ابریشــم به عنوان معروف‌ترین، ســبک‌ترین و گرانبهاتریــن کالا در این مسیر بوده اســت. راه‌هایی فرعی دیگری نیز از هند و جنوب ایران به جاده ابریشم می‌پیوسته که به دلیل اهمیت نوع کالاهایی که در آن مســیرها حمل می‌شده نام‌های دیگــری مانند «راه ادویــه» به آن اطلاق می‌شده است.

علاوه بر جاده ابریشــم بر روی خشکی، مسیر راه ابریشــم بر روی دریا هم شکل گرفته بود که کشور چین را با کشورهای متمدن و فرهنگی ارتباط می‌داد و مســیر گفتگــوی تمدن‌های شــرق و غرب نیز به واســطه آن شــکل گرفت و براساس مستندات موجود مارکوپولو از راه ابریشم دریایی به چین سفر کرد.

اهمیت جهانی جاده ابریشم

امروزه جامعــه بین‌المللی به همکاری میان کشورهای تأثیرگذار در راه ابریشم با اهداف مهمی همچون احیــاء روابط اقتصادی بین دولت‌ها به مانند گذشــته توجــه دارد. اما ســازمان یونســکو به عنوان متولی مباحث فرهنگی کــه ارتقاء شــاخص‌ها در حوزه فرهنگی را برعهده دارد، در نظر دارد آشتی بین شهرهای متمدن تأثیرگذار در این راه را برقرار کند تا تفاهم‌نامه‌ای فرهنگی میان این تمدن‌ها برقرار شــود.همدان نیز به عنوان یکی از تأثیرگذارترین شــهرهای متمدن در عرصه اقتصادی، فرهنگی و سیاسی نه از این نظر که در مســیر تردد کاروان‌های تجاری قرار داشته بلکه به دلیل ویژگی‌های منحصر به فرد خود در حوزه‌های مختلف و این که به عنوان یکی از راه‌ها و شــبکه‌های فرعی راه ابریشــم بوده نقش بی‌بدیل داشته است.

یک جغرافیــدان آلمانی در قرن ۱۹ میلادی راه بزرگ و باستانی جهان را که پیوند دهنده تمدن‌های بزرگ بود، جاده ابریشم نامید. به گفته وی جاده ابریشم مسیر ترانزیت اصلی دارد و در کنار آن شــبکه‌های پیوسته فرعی بسیاری قرار دارد که عامل پیوند اقوام بزرگ قاره کهن آسیا بوده است.

مسیر جاده ابریشم

جاده ابریشــم از چین شــروع می‌شود و با عبور از آســیای مرکزی وارد ترکمنســتان می‌شود و تا خراســان بزرگ ادامه می‌یابد، جاده ابریشــم پس از آن دو مسیر متفاوت را طی می‌کند که نخست در نیمه شمالی به آسیای صغیر می‌رسد و در مسیر دیگر وارد مناطق مرکزی مانند ری، همدان، بین‌النهرین، شامات و بنادر صیدا می‌شود.

نقش ویژه جاده ابریشم

در این راه علاوه بر مبادلات تجاری، مبادلات هنری نیز انجام می‌شــده است و اصفهان و کاشــان که به‌طور ویژه در صنایع نساجی و فلزکاری تولیداتی داشتند کانون‌های مهم آن بوده‌اند و در شرق و غرب آسیا شناخته شده بودند. ابریشم در حوزه فرهنگی و اعتقادی نیز کارکردهای مهمی داشته است: این جاده کانون مهم تعامــلات فرهنگی و مرکز مهم انتقال افکار و اندیشه‌ها بوده است و در انتقال دین مســیحیت و اسلام و حتی آئین بودا به سرزمین‌های دوردست نقش داشته است.

ایرانی‌ها سهم عمده‌ای در انتقال مفاهیم دینی به دیگر نقاط جهان از طریق جاده ابریشــم داشته‌اند، دیگر تجار مسلمان نیز پیام اسلام را از طریق این محور انتقال می‌دادند. احیاء جاده ابریشم که در دوران معاصر جایگاه و منزلت باستانی تاریخی خود را از دست داده است، در دســتور کار مجامع بین‌المللی به ویژه یونسکو قرار گرفته است تا ارتباطات فرهنگی، تجاری، گردشگری و مهم‌تر از آن ایجاد مهربانی بین ملل را افزایش دهد.

راه ابریشــم از کشــور چین آغاز و پس از عبور از منطقه آسیا میانه از گذر گاه سرخس در شمال شرقی وارد کشــور ایران می‌شد جاده ابریشــم یا راه ابریشــم شبکه راه‌های به‌هم‌پیوسته‌ای با هدف بازرگانی در آسیا بود که خاور و باختر و جنوب آســیا را به هم و به شــمال آفریقا و خاور اروپا پیوند می‌داد؛ مسیری که تا سده پانزدهم میلادی به‌مدت ۱۷۰۰ سال، بزرگ‌ترین شبکه بازرگانی دنیا بود. در ۱۶ مه ۲۰۱۷ طی مراسمی با حضور رهبران نزدیک به ۳۰ کشور جهان در چین، جاده ابریشم جدید افتتاح شد تا راه را برای جاه طلبی اقتصادی بیشتر این قدرت آسیایی هموارتر کند. آن هم یک روز پس از نشست بین المللی که ولادیمیر پوتین و رجب طیب اردوغان، روسای جمهوری روسیه و ترکیه از جمله حاضران آن بودند و حضور رهبران اروپایی در آن چندان چشمگیر نبود.

جاده ابریشــم جدید امکانی تازه در اختیار کشورهایی قرار می دهد که در مسیر آن قرار گرفته اند تا تجارت خود را در آســیا، اروپا و آفریقا بیش از گذشــته توسعه دهند. شی جین پینگ، رئیــس جمهوری چین در این باره گفت: «در دوره‌ای که کشــورها وابسته به یکدیگرنــد و تهدیدها بی‌وقفه در جهان ادامه دارد. هیچ کشوری به تنهایی ظرفیت و توان رویارویی با مشکلات جهانی را ندارد.»

۳۹ شهر ایران در مسیر جاده ابریشم

در ایران ۳۹ شهر در مسیر جاده ابریشم قرار دارند که شهر بم از جایگاه ویژه ای در این مسیر برخوردار است. سال گذشته همایش جاده ابریشم با حضور شهرداران مسیر جاده ابریشم در بم برگزار شد. این همایش جمع بندی در ۶ بند داشت که یکی از آن ها تعیین کار گروه های شــهرداری های مسیر جاده ابریشم بود.

جهش جهانی همدان با تثبیت جایگاه در مسیر ابریشم

ششــمین همایش مدیران و شهرداران ایرانی شهرهای در مسیر جاده ابریشم امروز به میزبانی شهرداری دامغان برگزار می‌شود.

مجمــع جهانی شــهرهای جاده ابریشــم به منظور گســترش بیشــتر مبــادلات و همکاری‌های مشــترک در جهت ساخت آینده‌ای روشن برای کلیه شهرهای در مسیر جاده‌ابریشــم بر روی کمربند جاده‌ابریشم جهانی در فضایی کاملا صلح‌آمیز، توسعه‌ای و نیز احترام به منافع مشــترک به پیشنهاد برنامه اسکان بشر سازمان‌ملل‌متحد تأسیس شده اســت. در این راستا ششمین همایش مدیران و شــهرداران ایرانی جاده ابریشــم امــروز ۱۴ تیرماه به مــدت یک روز و با حضور ۴۰ شــهردار از شــهرهای ایرانی در مســیر جاده‌ابریشــم و مدیران‌عامل ۷ سازمان منطقه آزاد تجاری-صنعتی و ویژه اقتصادی، مدیران و مسئولین ارشد کشوری از وزارتخانه‌ها و سازمان‌های مرتبط با طرح مباحث علمی و انتقــال تجربیات با هدف توسعه و پیشــرفت چشمگیر شهرهای در مســیر جاده‌ابریشم در حوزه‌های فرهنگی، اقتصادی و گردشــگری برگزار می‌شــود. تاکنــون ۵ همایــش داخلــی بــا حضور شــهرداران ایرانی جاده ابریشم به میزبانی یکی از شــهرهای در مســیر برگزار شده است به طوریکه همدان میزبان دومین دوره ایــن همایش بود. در همین زمینه مشــاور اجرای شــهردار همدان می گوید شهرهای در مســیر جاده ابریشــم در تلاش هستند تا با اتصال موضوعات فرهنگی، اقتصادی و گردشــگری و ارتباط بین شــهروندان، عاملی مؤثر برای بهره‌مندی شــهرهای در مسیر از توانمندی‌های یکدیگر و حرکت به سمت تحقق توسعه پایدار شهری فراهم کنند. حســن محمدی در اظهار داشت: به دنبال پیگیری کشور چین برای احیای جاده ابریشم و ســرمایه گذاری کلان در ایران با مصوبه هیات دولت مجمع شهرهای جاده ابریشم تشکیل شد سال گذشته این مجمع شکل جهانی به خود گرفت .

وی با بیان اینکه دبیــر خانه این مجمع در شــهر قزوین دایر شده اســت افزود: ما با اســناد و مدارک و تحقیقــات علمی ثابت کردیم همدان یکی از شــهرهای در مسیر جاده ابریشــم اســت. البته مقداری در این زمینــه ابهامات وجود داشــت اما در حال حاضر همدان به عضویت رســمی مجمع شــهر های جاده ابریشــم در آمده اســت.

مشاور اجرای شهردار همدان ادامه داد: طرح توسعه جاده ابریشــم به عنوان قانون ابلاغ شده اســت واز آنجایی که میراث فرهنگی نمی تواند به تنهایی متولی جاده ابریشــم باشد قرار شــده با مصوبه شــورای عالی میراث فرهنگــی و تایید معاون اول رئیس جمهور تمامی دســتگاههای اجرایی شهر های در مسیر اجرای جاده ابریشم به کمک سازمان میراث فرهنگی بیایند.

محمدی با بیان اینکه پایگاه میراث فرهنگی در حوزه جاده ابریشــم در شهر قزوین راه اندازی شده است ادامه داد: ششمین مجمع جهانی شهرهای جاده ابریشم با ۳ محوریت فرهنــگ، اقتصاد و گردشــگری در دامغان برگزار می شود.

مشاور اجرای شهردار همدان افزود: احیای جاده ابریشم در کمیسیون عمران مجلس در حال بررسی است که با تصویب وابلاغ آن قدم هایی در این زمینه برداشته می شود.

محمدی گفت: کشــورکره و چین متوجه منافع مسیر جاده ابریشم هستند و می توان گفت کشــور چین به این شاهراه تعاملی، فرهنگی و سیاســی و اقتصادی به تازه پی برده اســت مــا هم علاقمند بــه فعالیت اقتصادی وفرهنگی و ســرمایه گذای دراین زمینه هستیم.

در این بند شــهر داری بم در قالب کارگروه های گردشــگری، اقتصادی، فرهنگی عضو این کار گروه اقتصادی شد.

تشــکیل صندوق توسعه گردشــگری راه ابریشــم بین شــهرداری های که در مسیر جاده ابریشم هستند به زودی راه اندازی می شوند. خدادادی دبیر کل مجمع شهرداران آسیایی کشــور گفت: میزبانی راه ابریشم را از ســال ۹۳ در چین توانســتیم، بگیریم که سال گذشته در قزوین برگزار شد. خدادادی گفت : در ایران ۳۹ شــهر در مســیر جاده ابریشــم قرار دارند که شــهر بم از جایگاه ویــژه ای از لحاظ تاریخ تجارت ،فرهنگ، اقتصاد و ســابقه تاریخی در این خصوص دارد.وی افــزود :جاده ابریشــم از قدیم از چین، هنــد، ایران، ترکیه، کــره جنوبی و اروپا می گذشته است.

معرفــی همــدان در اجلاس راه ابریشم به ۲۰۰ شهردار جهان

همدان در یازدهمین اجلاس شــهرداران در ۱۲خرداد سال گذشــته راه ابریشم حضور داشــت و ظرفیت‌های خــود را به عنوان پایتخت تاریخ و تمدن ایران زمین، به ۲۰۰ شهردار جهان معرفی کرد.

سیدمصطفی رســولی، شــهردار این شهر که در جلســه هماهنگی یازدهمین اجلاس شــهرداران راه ابریشم، ســخن می گفت با اعلام مطلب فوق افزود: راه ابریشم در اصل راه شــاهی نام دارد، که شــهریورماه امسال شــهر قزوین میزبان برگــزاری یازدهمین اجلاس شــهرداران راه ابریشم خواهد بود. شــهردار همدان با تأکید بر اینکه ســابقه و قدمت همدان در بحث راه ابریشــم در این اجلاس ارائه خواهد شــد، خاطرنشان کرد: این مهم از اساســی‌ترین مسائل در اجلاس اســت و ظرفیت‌های گردشگری، صنعتی و کشاورزی همدان معرفی می‌شود.

وی با اعلام اینکه کاروانسراهای متعددی در همدان وجود دارند و این نشان از سابقه در خور توجه همدان در جاده ابریشــم است، یادآور شــد: احیای کاروانسراها در دستور کار قرار گرفته و این امر مهم برای پایتخت تاریخ و تمدن ظرفیت هــای خوبی ایجاد خواهد کرد.

وی در خردادماه گذشته؛ با اشاره به اینکه انتظار می‌رود همه دســتگاه‌های اجرایی در بحث معرفی همدان در اجلاس شــهرداران جاده ابریشم با شــهرداری همکاری داشته باشــند، افــزود: اجلاس شــهرداران جاده ابریشــم فرصتی است که می‌توان همدان را به نحو مناســب در حوزه‌هــای مختلف به دنیا معرفی کرد این اظهــار امیدواری حالا بعد از یک ســال شرایطی را رقم زده است تا برنامه ریزان شــهر و تصمیم گیران استان به صوت جدی تر تلاش کنند ردپای به جا مانده از جاده ابریشــم در همدان را رنگ و رویی تازه بخشــند تا به این واسطه عرصه ارتباطات جهانی در کریدور ارتباطی غرب کشور تقویت شود.

گفتنی اســت ؛ راه ابریشم گذرگاه تجاری پرآوازه ای اســت که چگونگی داد و ستد فرهنگی شــرق وغــرب در ایــن راه قابل مشاهده است. این راه، راه بازرگانی قدیمی بود که از چین، واقع در شــرق دور، آغاز و تا دریای مدیترانه در غرب امتداد می یافت. نکته قابل توجه این کــه افزون بر کالاهای بازرگانی، اندیشــه ها و فرهنگ های ملت ها و قوم های گوناگــون از آن راه به دیگر کشورها منتقل می شد. راه ابریشم در واقع، بیان گر تمدن قدیم مشرق زمین است.

shenide@hamedanpayam.com

شنیده‌ها

۱- نیازهای شــغلی اســتان ها بزودی اعلام می شود. گفته می شود وزارت تعاون کار و رفاه اجتماعی به احصای نیازمندی های شــغلی استانهای کشور دست زده که قرار است بزودی اعلام شود. گویا این تصمیم به دنبال بیکاری بیشــتر فارغ التحصیلان دانشگاهی در استانها اســت. گفتنی است دولت در سالهای گذشــته تمرکز بیشتری برای کارورزی نیروهای کار استان داشته است.

۲- دیداربا وزرای دولت در دستورکاراســتاندارقرارگرفته است.گویا اســتاندارامروزبا وزیرارشاد دیداردارد گفته می شود این دیدارباهدف پیگیری برخی مسایل مربوط به استان وبرنامه های اتی حوزه فرهنگی است.

۳- افزایش تعداد نمایندگان مجلس در دستور کار قرار گرفته است. گویا نمایندگان مجلس به دنبال ادغام طرح ها و لایحه افزایش تعداد نمایندگان افتاده اند. گفته می شــود مجلس برای بررســی این طرح جلساتی هفتگی با دولت دارد. گفتنی است برابر قانون مجلس مجاز به افزایش تعداد نمایندگان کنونی تا ۴۰ حوزه انتخابیه خواهد بود. یکی از استانهایی که در چند سال گذشته تقاضای افزایش کرسی در مجلس را داشته همدان بوده است.

خبــرویژه

انتقاد از آمارهای متناقض در مواد مخدر

آمارهای ارائه شــده در حوزه مواد مخدر تناقض دیده می شود. یک عضو هیات رئیســه کمیسیون قضائی و حقوقی مجلس با انتقاد از اعلام آمارهای متناقض تعداد معتادان از سوی مسئولان، گفت: آمارهای اعلام شده بر اســاس حدســیات بوده به گونه ای که طی ماه های اخیر آمار متعددی از سوی مســئولان اعلام شده است.یحیی کمالی پور عملکرد ستاد مبارزه با مواد مخدر را ضعیف خوانده و با انتقاد از اینکه در مبارزه با مواد مخدر هیچ توفیقی نداشته ایم، ادامه داد: نیروی انتظامی، قوه قضائیه، ستاد مبارزه با مواد مخدر و نهادهای پوششی و حمایتی در مبارزه با مواد مخدر به هیچ وجه موفق نبوده و در این رابطه نمره قابل قبولی را دریافت و کسب نکرده اند. گفتنی است افزایش تعداد معتادان و محکومان به جرم مواد مخدر همچنین کاهش سن مصرف مواد مخدر زنگ خطری جدی برای خانواده ها و مسئولان به‌صدا درآورده است.

خبــر

قدرت طلبی آفت مسئولیت هاست

نماینده ولی فقیه در استان و امام جمعه همدان گفت: قدرت طلبی خطری برای مســئولان است چرا که تمکن، قدرت و پست انسان را به بیراهه می کشاند.

آیــت ا... غیاث الدین طه محمدی در جلســه درس اخلاق اعضای شورای اداری استان همدان افزود: هر شخصی باید خود را در معرض سنجش و محاسبه قرار داده و عملکرد خود را ارزیابی کند.

وی اظهار کرد: اخلاق هر صنفی از اصناف جامعه متناســب با کار و تشکیلات است و اخلاق بازاریان با اخلاق کارگزاران دولت متفاوت اســت.امام جمعه همدان با بیان اینکه بعضی از مشاغل پرخطر است افزود: مدیریت و کارگزاری شــغلی پرخطر است و کارگزاران نظام باید با دقت بیشتری پیش روند.آیت ا... طه محمدی تاکید کرد: همگی گرفتار بیماری غفلت نباشیم و غفلت آن است که هر کسی صلاح و فساد خود را نداند و بیماری مهلک غفلت را اینگونه تنظیم می کنند.

وی با بیان اینکه تمکن، قدرت و جاه طلبی انسان را می تواند به بیراهه بکشاند افزود: شقاوت بشر زاییده این است که انسان به قدرت برسد و اگر بخواهیم راجع به اخلاق کارگزاران بحث کنیم باید گفت خطر فوق العاده جدی است.

بازنشستگی ۱۱۰۰ همدانی با بیمه روستایی

۷۸ هزار نفر در استان همدان زیر پوشش بیمه روستایی و عشایری قرار دارند.مدیر صندوق بیمه اجتماعی روستاییان، عشایر و کشاورزان استان همدان در آیین گرامیداشت روز دهیار گفت: امسال یک هزارو ۱۰۰ نفر در استان همدان مشــمول طرح بیمه بازنشستگی روستایی می شــوندمهدی سماواتی خاطرنشان کرد: در طرح بیمه بازنشستگی روستایی افراد بالای ۷۰ سال با سابقه ۱۰ سال بیمه می توانند از طرح بیمه بازنشستگی استفاده کنند.

با اعلام اینکه تا ســی ام تیرماه امســال افراد فاقد بیمه بالای ۵۰ سال در روســتاها مجاز به ثبت نام در صندوق بیمه روســتایی و عشایری هستند، اظهار داشت: در طرح گردشگری با کمک دهیاران، معتمدان روســتاها و شوراهای اسلامی روســتا به صورت خانه به خانه افراد بالای ۵۰ ســال زن و مرد شناســایی و در صندوق بیمه بازنشستگی ثبت نام خواهند شد.

مدیر صندوق بیمه روســتاییان و عشایر استان همدان تصریح کرد: از سال ۹۳ تاکنون ۵۰ درصد به حقوق مستمری بگیران صندوق‌های بیمه روســتایی اضافه شده و در حال حاضر یک هزار و ۷۰۰ نفر در استان همدان از این صندوق حقوق دریافت می کنند.

وی افزود: استان همدان طی سه سال گذشته از نظر میزان جذب بیمه در این صندوق موفق به کسب رتبه دوم و سوم کشوری شده است.

سماواتی یادآور شد: افراد بالای ۱۸ سال در روستاها می توانند خود را بیمه کنند و برای این اقدام هیچ ممنوعیت وجود ندارد.

پیام تاریخ، تمدن و فرهنگ مادستان
The Message Of Madestan's History & Civilization & Culture
روزنامه همدان پیام
۳
چهارشنبه ● ۱۴ تیرماه ۱۳۹۶ ● شماره ۲۹۵۳
مادستان
madestan@hamedanpayam.com

مسئولان مردم را در عمران و آبادانی روستا مشارکت دهند

فرماندار ملایر با اشـــاره به اینکه شـــوراهای اســـلامی و دهیاران باید بیشتر به امور اقتصادی و معیشـــتی مردم روستا توجه داشته باشـــند گفت: رفع مشکلات فرهنگی و اجتماعی روستائیان نیز باید در اولویت کاری دهیاران قرار گیرد.

عبدالعظیم رضایی درجمع دهیاران و شوراهای اسلامی شهرستان ملایر به مناسبت روز دهیار با اشـــاره به اینکه دهیاران نباید نســـبت به امور روستائیان بی‌تفاوت باشند اظهار داشت: هر مســـئولی در حیطه اختیارات خود مسئول پاسخگویی به مسائل ومشکلات مردم است که در روستاها این وظیفه به عهده دهیاران و شوراهای اسلامی است.

وی با اشاره به اینکه دهیاران به عنوان مدیریت ارشد روستا باید به مسائل و مشکلات اقتصادی، اجتماعی و فرهنگی روســـتائیان توجه ویژه داشـــته باشند بر آگاهی، داشتن برنامه‌ریزی کوتاه و بلندمدت، دلسوزی و تعریف چشم انداز برای روستا توسط دهیاران تاکید کرد.

رضایی با اشـــاره به ظرفیت‌ها و پتانسیل‌های روستاهای شهرستان از لحاظ منابع طبیعی و نیروی انســـانی توانمند تصریح‌کرد: لازم است دهیاران و شوراهای اسلامی هر روستا با برنامه‌ریزی دقیق و منســـجم از تمامی ظرفیت‌های بالقوه و بالفعل روستا در راستای عمران و آبادانی و بهتر شدن وضعیت معیشت و زندگی اهالی روستا استفاده کنند.

به گزارش تسنیم، وی افزود: دهیاران به عنوان پل ارتباطی بین مسئولان و اهالی روستا باید اولویت‌های هر روســـتا را تشخیص داده و با اهتمام و جدیت در زمینه رفع مسائل و مشکلات روستائیان پای کار باشند.

فرماندار ملایر با اشاره به فراگیر شدن فضای مجازی در شهرها و روستاها اظهار داشت: باید از این ظرفیت به نحو بهینه اســـتفاده‌کنیم و اجازه ندهیم که عده‌ای فرصت‌طلب با حرف‌های نابه‌جا و غلط با عقاید مردم بازی کنند و اعتماد آنها را به نظام کاهش دهند.

وی تاکید کرد: برای توسعه و رشد روز افزون روستاها لازم است روستاییان را در عمران و آبادانی روستا مشارکت دهیم و از فرصت‌های قانونی مانند صندوق‌های بازنشستگی روستاییان و بیمه‌های اجتماعی برای کمک به اهالی روستا استفاده مطلوب داشته باشیم .

۱۴ تیرماه روز دهیار و شهرداری

دهیـــاران امنیت شغلی ندارند

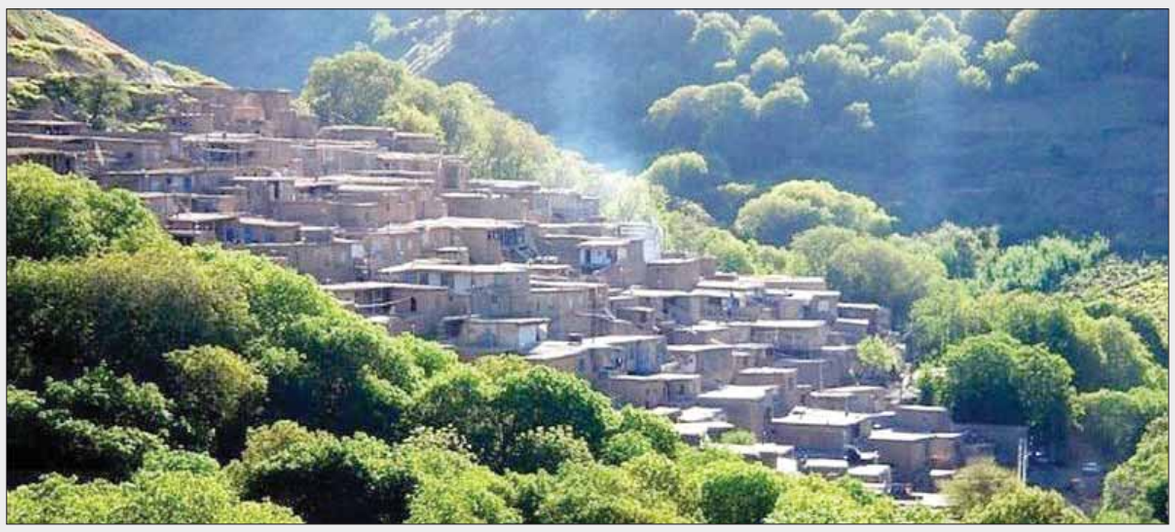

سـرویس شهرســتانها: در سال ۹۱ بر اســاس مصوبه جلســه ۷۱۷ مورخ ۹۱/۶/۱۴ شورای عالی انقلاب فرهنگی و با هدف آشنایی آحاد جامعه با عملکرد و خدمات شـــهرداری‌ها و دهیاری‌ها ، ارتقاء منزلت خانواده بزرگ شهرداری‌ها و دهیاری‌هـــا، هـــم افزایـــی و افزایش همدلی و تعامل مردم و خانواده مدیریت شـــهری و روســـتایی و اطلاع‌رسانی در راستای آشنایی با رویکردها، سیاست‌ها و برنامه‌های کشور در ارتباط با مدیریت شهری و روستایی، روز چهاردهم تیرماه به عنوان "روز شهرداری و دهیاری" در سالنامه رسمی کشور درج گردیده.

حال آنکه این جانب به عنوان نویســـنده قصـــد دارم تا به مناســـبت روز دهیار در این گزارش بـــه معرفی دهیار و عدیده‌ای از مشکلاتشان بپردازم اما قبل از هرچیزی باید بگوییـــم که دهیار کیســـت و روند انتخاب این شخص توسط چه کسی انجام می شود.

به کســـی که ازطرف شورای روستا مأمور می‌شود تا یک روستا را اداره و نگهداری کند، دهیار می‌گویند. در گذشته مأمور اداره روســـتا دهبان یا کدخدا نامیده می‌شد، و در حقیقت، دهیار همان شـــهردار روستا می‌باشد.

حـــال در این میان افرادی نیز دهیار را با دهدار اشـــتباه می گیرند اما لازم به ذکر است که دهدار ریاســـت اداره دهداری یک دهستان که شـــامل چندین روستا می‌شـــود را بر عهـــده دارد و همچنین دهدار نماینده دولت مرکزی و گماشته بخشـــدار می‌باشـــد ولی دهیار با یک واسطه برگزیده مردم روستاست. دهیار فردی اســـت که به انتخـــاب اکثریت اعضای شـــورای اســـلامی روستا برای مدت ۴ ســـال جهت مدیریت روســـتا انتخاب و برای گزینش و صدور حکم انتصاب به بخشـــداری معرفی می‌شود و انتخاب دهیار صرفاً توســـط شورای اسلامی روستا انجام می گیرد.

مشکلات دهیاران

همانطور که گفته شـــد دهیاران روستاها توسط شورای اســـلامی روستاها انتخاب می شـــوند اما آنچه که لازم به ذکر است و اکثر دهیاران از آن گلایه دارند این است که بودجه ای به طور ویژه به دهیاری تعلق نمی‌گیرد و بودجه در دست شورا می‌باشد که این امر تا حدودی کار دهیاران را برای عملی کردن پروژه‌های روســـتایی سخت می‌کند.

حتی گاها برخی از ایـــن افراد می‌گویند پایین بودن آمـــار فعالیت‌های ما به خاطر سنگ اندازی‌های شـــورا برای تخصیص اعتبار می‌باشد.

و ایـــن در حالی اســـت که شـــهرداران اعتبـــارات مربوطه را به طور مخصوص در دســـت خـــود دارند و ایـــن باعث عملکرد مثبت و شـــکوفایی در برخی از شهرها می‌شود و به بیان دیگر باید گفت که اگر در روستایی مردمانش از امکانات و شرایط گلایه داشـــتند فقط نمی‌توان انگشـــت اتهام را به سمت دهیار گرفت بلکه در این زمینه ممکن اســـت شورای روستاهم مقصر باشد.

گذشـــته از این مورد دهیاران مشـــکلات دیگری نیز دارند که به شرح ذیل می باشد.

۱ – کمبود اعتبارات دهیاری‌ها
۲ –نداشتن کد اجرایی دهیاران
۳ – ضعـــف انعکاس اهمیت دهیاریها از صدا و سیما
۴ – وجود نداشـــتن ضمانت اجرایی در برخورد با تخلفات ساختمانی
۵ – طولانی شدن روند کمیسیون ماده ۹۹ تخلفات
۶ – خـــارج از شـــمول قانـــون کار بودن دهیاران
۷ –کیفیت خیلـــی پایین ماشـــین آلات دهیاریها
۸– تشویق نکردن و تقدیر از دهیاران فعال
۹– نبود امنیت شغلی و ...

در ادامه به شرح مشکلات دهیاران از زبان خودشان نیز می پردازیم.

ملایر

نبود امنیت شغلی مهمترین دغدغه دهیاران

دهیاری ها به عنوان آخرین حلقه در نهاد اجرایی کشور می توانند تحولی در فرآیند مدیریت و توســـعه روستاها ایجاد نمایند، مدیریت روستایی به عهده مقامی تحت عنوان دهیار گذاشـــته شده است که از سوی شورای اسلامی روستا برای مدت چهار سال انتخاب می‌شود.

دهیاری ها دارای وظایف گســـترده ای هســـتند و در این میان بـــا چالش های متعددی رو به رو می شـــوند.به مناسبت روز دهیار گفتگویـــی در این خصوص با ســـید وهاب حائری نماینده دهیاران شهرســـتان ملایر و دهیار روســـتاهای ازناوله و بابلغانی داشتیم.

حائری با اشـــاره به مسئله امنیت شغلی دهیاران گفت: شـــغل ما دهیارها رسمی نیســـت و امنیت شـــغلی نداریم، ممکن اســـت با آمدن شورای جدید بدون هیچ دلیلی بـــه راحتی برکنار شـــویم که این مسئله دغدغه صد درصد دهیاران است، حتی یک بار به مجلس شورای اسلامی مراجعه کردیم اما به نتیجه ای نرسیدیم.

به عنوان نمونه بنده ۱۵ ســـال است که دهیار هستم اما هیچ تضمینی برای ادامه این شغل ندارم و در صورت برکنار شدن نمی توانم به جایی اعتراض کنم.

وی در توضیـــح دهیاران گفـــت: ما دو نوع دهیار داریم، دهیـــار تمام وقت در روســـتاهایی با جمعیت بالای ۱۵۰۰ نفر و دهیار پـــاره وقت در روســـتاهایی با جمعیت کمتـــر از ۱۵۰۰ نفر که در هفته سه روز کاری دارند و هر ماه هم ۱۵ روز بیمه و نصف حقوق را دریافت می کنند، به دلیل اینکه کار دهیاری بسیار گسترده است دهیاران پاره وقت عملا تمام هفته را مشغول هســـتند اما حقوق و مزایای نصف دارند.

نماینده دهیاران شهرســـتان ملایر افزود: مسئله دیگر مشکل کمبود بودجه است اما در ســـایه دولت تدبیـــر و امید تا حد زیادی مسائل ما مرتفع شده است، بودجه ای که به ما تعقل می گیرد سر وقت یعنی در نیمه اول سال که امکان برنامه ریزی برای این بودجه وجود دارد به حســـاب دهیاری واریز نمی شود.

با توجه به اینکه در اســـتان سردسیری هستیم نیاز داریم زودتر از فصل یخبندان این بودجه را دریافت کنیم نه اینکه این بودجه تازه در نیمه دوم سال به حساب دهیاری واریز شود.

حائـــری گفت: چالش دیگـــر ما کمبود بودجه طرح بازنگری روستاهاســـت، در این طرح زمانی که فضای ساخت و ساز وجود ندارد مقـــداری از مزارع، فضای ســـبز و باغات روستا به منطقه مسکونی ملحق می شود، بودجه این طرح توسط بنیاد مسکن تامین می شود.

وی در پایـــان اضافه کـــرد: دهیاران با اهالی روســـتا هم در مواردی با چالش روبـــه رو هســـتند، در بعضـــی موارد فرهنگ روســـتایی به گونه ای اســـت کـــه افراد بـــا دهیاری همـــکاری نمی کنند و بـــی قانونی خـــود را به دوش دهیاری می اندازند. در مســـائلی مثل ســـاخت و ســـازهای غیر مجاز، عقب نشـــینی منازل و هزینه هـــای که نیاز است افراد به حســـاب دهیاری بریزند با مشـــکل مواجه ایم و این امر نیاز به فرهنگسازی زیادی دارد.

نهاوند

روستای هدف گردشگری،امکانات میخواهد

دهیار روستای فارسبان که فعالیتش را در ایـــن روســـتا همزمان با تاســـیس دهیـــاری ها از ســـال ۸۲ شـــروع کرده اســـت اکنون در گفتگو با همدان پیام از کمبـــود امکانات ضروری در روســـتای هدف گردشگری و لزوم توجه مسئولان میگوید.محمد سلگی میگوید: روستای فارســـبان از توابع بخش خزل با ۱۳۰۰ نفر جمعیت در ۲۶ کیلومتری با داشـــتن موقعیت بی نظیری مانند سراب فارسبان یکی از روستاهای هدف گردشگری در استان اســـت و علی رغم اینکه مرکزیت روستاهای اطراف است هنوز یک سالن ورزشی ندارد. ســـلگی ادامه میدهد: تا کنون و در طی بیش از ۱۴ سالی که دهیار روستا هســـتم بارها پیگیری کرده ام اما مسئولان هر بار نبود و کمبود اعتبارات را بهانه میکنند، و با توجه به اینکه اعتبارات دهیاری نیز جوابگوی ســـاخت ســـالن ورزشـــی نیست هنوز جوانان این روستا و روســـتاهای اطراف از نبود یک سالن ورزشی رنج میبرند.

ســـلگی هم‌چنین مهم ترین مشـــکلات دهیاری ها را کمبـــود اعتبارات، تخصیص نـــدادن به موقع اعتبـــارات و نبود ردیف اعتبارات فرهنگی عنوان می‌کنـــد و می‌گویـــد: اگرچه ردیف اعتبارات فرهنگـــی در بودجـــه دهیاری‌ها تعریف شـــده است اما هیچ اعتباری به این ردیف اختصاص نمی یابد و این مساله نیز از موانع توسعه در روستاهاست.

وی بـــا تقدیـــر و تشـــکر از زحمات شـــرکت توزیع برق و بنیاد مسکن در بحث بهســـازی و تامین روشنایی این روستا هم اظهار داشت: وجود تیرهای بـــرق هم در قســـمت‌های بهســـازی شـــده‌ی روســـتا یکی از مشـــکلات روســـتای فارسبان اســـت که با توجه به اینکه جابجایی و برداشـــتن هر تیر چراغ برق برای دهیاری یک میلیون و ۲۰۰ هزارتومان هزینه دارد این امکان فراهم نیست که تیرهای چراغ برق را جابجا کند از طرفی نیز در قسمت‌های بهســـازی شده وجود این تیرهای چراغ برق بســـیار ناموزون است و مبلمان شهری را به هم زده است.

ســـلگی در ادامـــه نیـــز افزود: بـــا توجه به کمبود اعتبارات، دهیاری‌ها مجبور هستند با پیمانکاران به صورت تعهـــدی کار کنند کـــه در حال حاضر همین روند ســـبب بدهی دهیاری‌ها به پیمانکاران شـــده اســـت و این یکی از مشکلات عمده دهیاران است.

سلگی نبود مهد کودک، پارک یا فضای سبز تفریحی در روســـتا را نیز از دیگر مشـــکلات روســـتا عنوان کرد و گفت: بازهم احـــداث هر کـــدام از این موارد منوط به تخصیص اعتبارات اســـت که نبـــود اعتبارات مانـــع از احداث این دو مکان مهم در روستا شده است.

وی در پایـــان هم از تلاش‌هـــای بنیاد مسکن برای بهسازی بیش از ۷۰درصد روســـتا و شـــرکت برق بـــرای تامین روشنایی روستا تقدیر و تشکر کرد.

بهار

همکاری دولت ، دهیار و شورا رمز پیشرفت روستاها

بهرام عبدی از دهیاران بخش لالجین اســـت که دارای سابقه دهیاری ۱۴ ساله است. وی با تبریک این روز به دهیاران، به نقش دهیاران در آبادانی روستا اشاره کرد و می‌گوید: دهیاری همچنانکه از اســـم و رسمش معلوم است شبیه اسم شهرداری برای شهرها است دهیار که به مدت ۴ سال توسط شورای اسلامی روستا مشخص می‌شـــود و در حدود ۴۸ وظیفه قانونی مشخص شده دارد نقش شهردار را برای روستا ایفا می‌کند.

دهیار دستجرد لالجین معتقد است یکی از وظایف اصلی دهیار اجرای مصوبات شورای اسلامی در چارچوب قانون و مقررات است.

دهیار نقش تسهیل کننده و مجری بهسازی و آسفالت روستاها با بازگشایی و جدولگذاری و نیز تغییر چهره روستا از لحاظ عمرانی و... را بر عهده دارد.

این دهیار موفق می‌گوید: دهیار نقش رابط مردم و شورای روستا با مسئولین را داشته و تلاش در این است تا با فعالیت عمرانی از مهاجرت روستاییان به شهر جلوگیری شود.

***

فرشـــاد مهرجو نیز دهیار روســـتای آقبـــلاغ از توابع بخش لالجین اســـت. وی جوان‌ترین دهیار بخش لالجین بوده و در خصوص نقش دهیاران در روستا می‌گوید: قبل از تأسیس دهیاری‌ها در روستاها قطعاً در روستاها بسیاری از مسائل و مشکلات از جمله همین ارتباط بین اهالی و روستا با ادارات ذی‌ربط، تســـهیل و همچنین متقابلاً بازوی اجرایی دولت در روســـتاها شروع به فعالیت نمود.

مهرجـــو گفت: دهیاری‌ها امروزه نقش بســـیار مهمی در روســـتاها ایفـــا می‌کنند کـــه مهمترین آن فعالیت‌های عمرانی از قبیل، زیرســـازی، آســـفالت‌ریزی، اجرای جدول‌گذاری، اجرای کانیو، درختکاری، ایجاد فضای ســـبز، احداث پـــارک. تخریب، آواربـــرداری و عقب‌نشـــینی دیوارها و، اجرای کانال، جوی‌کشـــی و... و همچنیـــن فعالیت‌هـــای خدماتی از قبیل جمـــع‌آوری زباله‌های خانگی، معرفـــی متقاضیان به ادارات، تشـــکیل پرونده و صدور پروانه ساخت و پیگیری درخواست‌های اهالی از ادارات دولتی و... اســـت. از دیگـــر فعالیت‌های دهیاری‌هـــا در حوزه فرهنگی، مذهبی، ورزشـــی، اجتماعی و ورزشی نام برد.

وی ادامه داد: در اصل می‌توان گفت نقش دهیاران در روستاها همان نقش شهرداران در شهرها می‌باشد که زیر نظر شورای اسلامی روستاها و شهرها و با مصوبات آنها اقدام به فعالیت می‌نمایند بدون شک پیشرفت روستاها و شهرها جز با همکاری اهالی و همدلی و یکدلی شوراها و دهیاران میسر نخواهد بود.

رزن

حمایت نکردن مسئولین از دهیاران در مواقع ضروری

جلیـــل صادقی دهیار روســـتای بابانظر با دارا بودن مدرک کارشناســـی دررشته روانشناســـی ۱۵ســـال اســـت که در عمران وآبادانی روستای ۳ هزار و۲۵۵ نفری بابانظر گام‌های خوبی برداشته است.

صادقی میگویـــد: دهیاران بازوان توانمند دولت در آبادانی روستاها هستند، که میتوانند برای توسعه روستای خود گام های موثری بردارند.

صادقی از زبان ۳۳ نفر از دهیاران بخش ســـردرود به بیان مشکلات دهیاران می پردازد ومیگوید: دهیاران امنیت شـــغلی ندارند این مهم باعث شـــده اســـت که دهیاران انگیزه خود را برای تلاش بیشتر از دســـت بدهند و فردی با تحصیلات بالا بعد از چندین سال تلاش و کوشـــش در عرصه سازندگی روستا با تغییر شوراها به راحتی کنار گذاشته می شود.

وی ادامه داد: مشـــخص نشـــدن حوزه وظایف دهیـــاران و ادارات مختلـــف که در این زمینه ادارات اقدام به واگذاری بیش از حد کارها و مسئولیت‌های خود به دهیاران می‌کنند را از دیگر مشکلات دهیاران عنوان کرد.

صادقی به واریز بیمه دهیاران اشاره کرد و گفت: برای دهیاران پاره وقت ۱۵روز در ماه بیمه واریز می‌شود.

دهیار بابانظر حمایت نکردن مســـئولین از دهیاران در مواقع ضروری مانند ســـاخت و ســـازهای غیر مجاز، وجود نداشـــتن امور حقوقی در موقع لـــزوم و پرونده‌های حقوقی در محاکـــم قضایی رااز دیگر مشکلات برشمرد.

صادقی بیان کرد: کمبود اعتبارات دهیاری از عمده مشـــکل دهیاران اســـت وی افزود: اگر کمک خود یاری اهالی روستاها نباشد نمیتوان کارهای عمرانی را در روستا گسترش داد.

گفتنی اســـت روســـتای بابانظر بزرگترین روستای شهرستان رزن با ۳هزارو۲۵۵نفرو۸۸۰خانوار در ۱۵کیلومتری دمق قرار دارد.

کبودر آهنگ

نبود اشتغال پایدار در روستاها موجب مهاجرت مردم می‌شود

دهیاری‌هـــا به عنوان نهـــادی عمومی و غیردولتی که متولی امور روســـتاهای می‌باشند و مسائل و مشکلات روستاها را پیگیری می‌کند.

دهیاری‌ها و شـــورای اسلامی در روســـتاها همچنین در زمینه‌های فرهنگی، هنری، گردشگری فعالیت می‌کنند.

بنابراین می‌توان گفت با راه‌اندازی دهیاری‌ها در روســـتاها تا حدودی از مشکلات روستاها کاسته شده است و دهیاران می‌توانند تمام مسائل و مشکلات روستاها را به گوش مسئولان برسانند و مسئولان نیز باید تا آنجا که می‌توانند به این مسائل توجه ویژه داشته باشند و برای رفع مشکلات روستاییان تلاش کنند.

به همین بهانه ســـراغ دهیار روســـتای قباق‌تپه رفتیم تا درباره مســـائل و مشکلات روستاها گفتگویی داشته باشیم.

دهیار قباق تپه می‌گوید: مشـــکل اساســـی روستاها بهســـازی روستاها و وضعیت نامناسب آسفالت زیرسازی آسفالت، جدول‌گذاری و... است که مسئولان باید توجه ویژه‌ای به این مسائل کنند تا مردمان روستا بتوانند از خدمات دولت بهره‌مند شوند.

منصور اسماعیلی افزود: مشکل دیگری که در بیشتر روستاهای این شهرستان وجود دارد مشـــکل آب شرب اســـت که این موضوع نیز توجه بیش از پیش مسئولان را می‌طلبد.

وی ادامه داد: مشـــکل جدی که در روســـتا وجود دارد بحث خشک شدن آب چاه‌های کشـــاورزی اســـت که متأسفانه موجب می‌شـــود که جوانانی که به کار کشـــاورزی مشـــغولند بیکار شـــوند و به دنبال آن نبود شـــغلی مناسب موجب مهاجرت افراد از روســـتاها می‌شـــود و راجع به این موضوع نیز باید مســـئولان با پرداخت تســـهیلات خود اشـــتغالی به جوانان روستایی از آنها حمایت کنند تا مشکل اشتغالشان مرتفع شود.

اســـماعیلی خاطرنشـــان کرد: با توجه به اینکه دهیاری‌ها پـــل ارتباطی بین مردم و مسئولان هستند انتظار مردم روستاها از دهیاران بسیار بالاست و هر مشکلی که پیش می آید از دهیار انتظار دارند که آن را برطرف کند که پاســـخ‌گو باشند که متأسفانه برخی از مسئولان در این زمینه کوتاهی می‌کنند و پاسخ‌گو نیستند.

وی در پایان افزود: دهیاران هم متأسفانه با مشکلات زیادی از جمله نداشتن امنیت شـــغلی و حقوق و مزایای پایین دســـت و پنجه نرم می‌کنند بنابراین از مســـئولان می‌خواهیم که به این مســـئله نیز توجه داشته باشند و مشکلات دهیاران را نیز حل کنند.

الووو پیام

ایمیل ——— mardomi@hamedanpayam.com
پیامک ——— ۱۰۰۰۶۰۶۶
تلفن و پیام‌گیر ——— ۳۸۲۷۹۰۴۰ - ۰۸۱

نزدیک به ۴ ماه اســـت که تیرهای چـــراغ برق بلوار ۹ دی میدان امام حســـین خراب است و کسی رسیدگی نمی کند از مسئولین تقاضای پیگیری دارم.

شهروند ملایری

خیابان طالقانی کوچه جعفرخانی از نظر بافت فرســـوده و آســـفالت وضعیت بســـیار بدی دارد به طوری که کنار جوی آب این کوچه پر از گل و لای شده است. لطفا شهرداری رسیدگی کند چرا که ما مردم این منطقه مانند باقی نواحی مالیات می پردازیم.

سرکانی

یک دریچه بدون درب به عمق تقریبی ۲ متر چند وقت اســـت وسط پیاده راه خیابان اراک ابتدای کوچه شـــیرزادی رها شـــده است لطفا مسئولین قبل از وقوع حادثه رسیدگی کنند.

تماس تلفنی شهروند ملایری، اصلانی

صبح روزگذشته ماشین‌های عملیات آسفالت را در نقاط مختلف شهر دیدم اما مشـــکل کار اینجا بود که فقط آســـفالت روی آسفالت می ریختند و این هزینه‌ها پس از مدت کوتاهی هدر می‌رود و حال سؤال من این است اگر شهرداری هزینه می‌کند پس چرا اندکی بیشتر هزینه نمی پردازد تا کار مهندسی صورت گیرد.

شهروند همدانی، بداغی

خبـر

۵۶ درصد افزایش اعتبارات در تویسرکان

اعتبارات شهرستان تویسرکان ۲۶۷میلیارد و ۳۲۳میلیون ریال است که ۵۶درصد افزایش پیدا کرده است.

فرماندار شهرستان تویسرکان در جلسه کمیته برنامه ریزی تویسرکان گفت: اعتبارات داده شـــده از محل اعتبارات استانی، نفت و گاز و توازن است که بسیار کمتر از نیازهای دستگاه‌های اجرایی شهرستان اســـت و دســـتگاه‌ها با اولویت‌بندی و دقت لازم نسبت به حفظ و حراست از بیت المال تلاش کنند و اعتبارات را هزینه نمایند.

حبیب مومیوند افزود: توزیع اعتبارات توازن و ســـه درصد نفت و گاز به هیچ‌عنوان راضی کننده نیســـت و متأســـفانه در دوران‌های گذشته تویســـرکان از منطقه محروم خارج شده که این امر به ضرر تویسرکان بوده و تنها دو دهستان کوچک کمانرود و قلقلرود جزء مناطق محروم هستند که سبب پایین آمدن اعتبارات شهرستان شده است.

محرومیت تویسرکان

به گفته وی در گذشته بسیاری از مناطق شهرستان تویسرکان از فهرست مناطق محروم خارج شده است و برخی شهرستان های استان به طور ۱۰۰ درصد محروم به حســـاب می‌آیند در حالی که بسیاری از مناطق تویسرکان در حقیقت محروم هستند و تویسرکان از سه محل اعتبارات اســـتانی، نفـــت و گاز و توازن ۷/۸ درصد اعتبارات اســـتان را به خود اختصاص داده است.

آمار غیر واقعی ندهید

فرماندارتویســـرکان با تاکید براینکه علت پاییـــن بودن میزان اعتبارات تویســـرکان از محل توازن پیگیری نکردن مسئولان شهرستان و حاکم بودن رابطه بر ضابطه در استان و پایتخت نیست افزود: بلکه گزارش‌های نادرست برخی دستگاه‌های اجرایی تویسرکان است که به عنوان معیار توزیع اعتبارات در این بخش در نظر گرفته شده اند.

مومیوند با تأکید بر اینکه مدیران برای ماندن در سمت خود شاخص‌های غیر واقعی اعلام نکنند بیان کرد: ادارات موظف هســـتند قبل از اعلام شاخص‌ها به استان و تهران با فرمانداری هماهنگی لازم را داشته باشند و دقت کنند آنچه حقیقت دارد را بیان نمایند .

وی بابیان این نکته که ازاعتبار تخصیص یافته، میزان ۷۳میلیارد و ۵۶۴ میلیون ریال اعتبارات اســـتانی، ۵۵میلیارد و ۵۹۳ میلیون ریال اعتبارات نفـــت و گاز و ۱۳۸ میلیارد و ۱۶۶ میلیون ریال از محل اعتبارات توازن است و پروژه‌های بزرگ در حال اجرا در شهرستان جدا از این اعتبارات است.فرماندار کرد: سد خرمرود با ۳۰۰ میلیارد تومان اعتبار،تصفیه خانه فاضلاب شهر تویســـرکان به ۳۰ میلیارد تومان اعتبار نیز توسط بخش خصوصی در دســـت اقدام است و چهارخطه کردن راه‌ها با اعتبارهای کلان نیز در حال پیگیری و اجراست.

پروژه های تویسرکان

وی بابیـــان اینکـــه برخی پروژه‌ها مانند ســـالن ورزشـــی کارگران شهرســـتان، ده کیلومتر ابتدای چهارخطه تویسرکان جوکار به زودی این پروژه افتتاح می‌شـــوند گفت: مطالعه راه دسترســـی تویسرکان، ســـرکان، گنجنامه، مناســـب ســـازی راه دسترسی دانشـــکده فنی تویسرکان، تکمیل زیرساخت‌های صنعتی، روکش آسفالت خیرآباد به فرســـفج، کارخانه و فیروزان، ایجاد آب‌بندان‌ها، آبرسانی به شهر فرسفج از جمله این پروژه هاست.

پیام تاریخ، تمدن و فرهنگ مادستان
The Message Of Madestan's History & Civilization & Culture
روزنامه همدان پیام
۴
چهارشنبه ● ۱۴ تیرماه ۱۳۹۶ ● شماره ۲۹۵۳
ایران و جهان
slasat@hamedanpayam.com

خبر

سپاه را تضعیف نکنیم

فرمانده نیروی قدس سپاه با اشاره به فرمایش حضرت امام رضوان ا... که فرمودند «من از سپاه راضی هستم و هرگز نظرم برنمی گردد»، اظهار داشت: من این موضوع را به عنوان یک سپاهی نمی گویم، سپاه را با من که عیب دارم مقایسه نکنید، من را هدف قرار دهید، نه سپاه را، اگر سپاه نبود کشور نبود و این حرف همه روزها است.

به گزارش ایرنا حاج قاسم سلیمانی تاکید کرد: نباید کسی سپاه را تضعیف و مورد حمله های گوناگون قراردهد، نباید تداعی حرف های دوره های گذشته را کرد، زیرا امروز سینه سپاه برای ایثار در راه کشور و مردم سپر است و فرقی بین بالای شهر و پایین شهر نمی کند، ما باید حساس باشیم و سیاسی نگاه نکنیم، اگر ما مجاهدیم و عزت ایران را می خواهیم، باید این اصول را رعایت کنیم.

خبر

دولت در کابینه آینده از نیروهای انقلابی استفاده کند

دبیر شورای نگهبان با اشاره به شهادت جمع کثیری از مردم و مسئولان کشورمان در دهه ۶۰، گفت: چرا مدعیان حقوق بشر درباره ترورهای متعدد در ایران سکوت کردند.

به گزارش ایسنا، آیت ا... جنتی در دیدار با کارکنان شورای نگهبان اظهار کرد: انسان باید بتواند بعد از این ماه مبارک یک گام به جلوتر بردارد و در مسیر تقوا، پرهیز از گناه، تقرب به خدا و اولیاء او حرکت کرده و به محرومان و فقرا رسیدگی کند.

دبیر شورای نگهبان تصریح کرد: ما که در شورای نگهبان مشغول فعالیت هستیم نیز باید اهتمام بیشتری به این مسائل داشته باشیم تا از دام مکاید شیطان در امان باشیم و در محضر خداوند با قلبی پاک حاضر شویم.

دولت

رکورد بی‌سابقه تولید نفت خام برای نخستین بار

سخنگوی دولت از رکورد بی‌سابقه تولید نفت خام برای نخستین بار بعد از رفع تحریم‌ها خبر داد.

محمدباقر نوبخت با اشاره به اخباری از حوزه تولید نفت، گفت: طبق عملکرد خرداد ماه در تولید نفت برای نخستین بار بعد از رفع تحریم ها تولید نفت خام از سه میلیون و نهصد و یک هزار بشکه در روز فراتر رفته است که این رکوردی بی سابقه است و این موفقیت بعد از تنگناها در این زمینه خبر بسیار امیدبخشی است. به گزارش ایسنا، وی درباره خودکفایی گندم نیز اظهار داشت: دولت خود را موظف به خرید تضمینی گندم از کشاورزان می‌داند و تا تاریخ ۱۱ تیرماه مجموعا بالغ بر ۵ میلیون و ۱۸۰ هزار تن گندم به ارزش ۶ هزار و ۷۷۰ میلیارد تومان خریداری شده که ۳ هزار و ۲۰۰ میلیارد آن به کشاورزان پرداخت شده و ۳ هزار و ۵۷۰ میلیارد تومان نیز در دست پرداخت است.

خبر

نیازی به تغییر در کابینه نیست

یک فعال سیاسی معتقد است ثبات رمز پیروزی کار دولت است و نیازی به تغییر در کابینه در دولت دوازدهم وجود ندارد.

محمد هاشمی،گفت: در علم مدیریت، ثبات موضوع قابل توجهی است و در این انتخابات نیز مردم به عملکرد دولت و کابینه فعلی رای دادند و رای آن‌ها نشان از ارزیابی مثبت از دولت یازدهم بوده است؛ بنابراین به نظر من نیازی به تغییر در کابینه وجود ندارد؛ چراکه رمز پیروزی نیز در ثبات است و تغییر فقط فرصت‌ها را از دست می‌دهد.

وی در گفت‌وگو با ایسنا با اشاره به گمانه‌زنی برخی افراد و رسانه‌ها از نام وزرای احتمالی دولت آینده ، اظهار داشت: بیان این نوع مطالب به جای این‌که نفعی داشته باشد ، ضرر دارد چون از حالا تا تشکیل کابینه بعدی دو ماه فرصت هست و باید روال کار وزارتخانه‌ها و انتخاب مدیران با پشتوانه دولت انجام شود؛ بنابراین این گمانه‌زنی‌ها از سوی دوستان و دلسوزان نظام مطرح نمی‌شود.

ایجاد محدودیت برای رسانه‌ها ظلم در حق رسانه‌هاست

رئیس فراکسیون امید با درخواست از رسانه‌ها برای نقد منصفانه عملکرد این فراکسیون و شورای عالی سیاست‌گذاری اصلاح‌طلبان، رعایت منافع ملی از سوی مسئولان و رسانه‌ها را امری ضروری برشمرد و تاکید کرد: ایجاد محدودیت برای رسانه‌ها با تفسیری خاص از منافع ملی ظلم در حق رسانه‌هاست.

به گزارش ایسنا، محمدرضا عارف به نقش و تأثیرگذاری رسانه‌های مستقل در تثبیت گفتمان اصلاح طلبی اشاره کرد و گفت: رسانه‌های مستقل علی رغم محدودیت‌های فراوان در دهه اخیر با شناخت و درک صحیح از اوضاع کشور و همراهی با گفتمان اصلاح طلبی مسیر خوبی را آغاز کردند و همین مسیر باید با جدیت دنبال شود. وی با اشاره به نقش آفرینی رسانه‌ها در انتخابات ریاست جمهوری و شوراهای شهر و روستا تاکید کرد: پیروزی جریان اصلاح طلب در انتخابات‌های اخیر با میدان داری به موقع رسانه‌ها اعم از مطبوعات و فضای مجازی رقم خورد و محدودیت‌های تحمیل شده نتوانست مانع از نقش آفرینی مؤثر و هدفمند رسانه‌های مستقل شود. این عضو شورای عالی انقلاب فرهنگی بر ضرورت توجه رسانه‌ها به منافع ملی تاکید کرد و گفت: مهم‌ترین اصل برای رسانه‌ها باید رعایت منافع ملی باشد البته ایجاد محدودیت برای رسانه‌ها با تفسیری خاص از منافع ملی هم ظلم در حق رسانه‌ها است. مسئولان باید بیش از همه منافع ملی را رعایت کنند و اگر خودشان سخنانی را مطرح می‌کنند که آرامش کشور را تحت الشعاع قرار می‌دهد رسانه‌ها را متهم به ضدیت با منافع ملی نکنند.

مردم از دعواهای ما دلخورند

اگر دولت به این جمع‌بندی برسد که از نیروی رقیب در اداره امورش استفاده کند این قدم رو به جلویی است.

دبیرکل جبهه پیروان با بیان اینکه طبیعی است مواضع اصولگرا و اصلاح‌طلب با هم منطبق نشود، گفت: مهم این است ما در منافع ملی با هم هماهنگ باشیم و بر آن اساس سیاست راهبردی خود را تدوین کنیم. این می‌تواند با گفت‌وگو و تعامل باشد یا می‌تواند به گونه‌ای دیگر صورت بگیرد. برای نمونه اگر دولت به این جمع بندی برسد که از نیروی رقیب در ادامه امورش استفاده کند این قدم رو به جلویی است.

محمدرضا باهنر در گفت‌وگو با ایلنا، در خصوص رابطه معنایی «آتش بس» مطرح شده از سوی اصولگرایان و «گفت‌وگوی ملی» مطرح شده از سوی اصلاحات گفت: اصلاح‌طلبان از بحث گفت‌وگوی ملی برای فتنه حرف می‌زنند که این درست نیست و خط قرمز ماست.

شمخانی:

هماهنگی ایران و روسیه از مداخلات غیرقانونی آمریکا جلوگیری خواهد کرد

دبیر شورای عالی امنیت ملی تاکید کرد: افزایش هماهنگی میان ایران و روسیه به منظور جلوگیری از مداخلات غیرقانونی آمریکا در سوریه از ضرورت‌های غیر قابل اجتناب در مسیر همکاری تهران و مسکو می باشد.

به گزارش ایرنا ، نیکلای پاتروشف دبیر شورای امنیت ملی فدراسیون روسیه در چارچوب افزایش هماهنگی های اجرایی میان نهادهای امنیت ملی دو کشور در موضوع سوریه در تماس تلفنی با علی شمخانی پیرامون روند همکاری های دو کشور در بحران سوریه و نشست آتی در آستانه قزاقستان با وی گفت وگو و تبادل نظر کرد.

شمخانی در این گفت وگو با استقبال از رایزنی های مستمر دو کشور در فرآیند مقابله با تروریسم اظهار داشت: با توجه به ضرورت بهره‌گیری از تجربیات گذشته به منظور بهینه سازی روند استقرار و حفاظت از آتش بس لازم است ترتیباتی اتخاذ گردد که اقدامات جاری زمینه ای برای سواستفاده تروریست های شکست خورده از شرایط آتش بس ایجاد ننماید.

دبیر شورای عالی امنیت ملی با اشاره به برخی اقدامات ماجراجویانه ایالات متحده آمریکا و بهانه جویی‌هایی که می تواند زمینه ساز افزایش تنش در منطقه و تقویت جبهه تروریسم شود، افزود: افزایش هماهنگی میان ایران و روسیه به منظور جلوگیری از مداخلات غیرقانونی آمریکا در سوریه و جلوگیری از مخدوش شدن تمامیت ارضی و حاکمیت ملی این کشور از ضرورت‌های غیر قابل اجتناب در مسیر همکاری تهران و مسکو می باشد

معاون سیاسی وزیر کشور:

هیچ‌یک از نامزدهای شورای شهر خارج از قانون رد صلاحیت نشدند

▪ در انتخابات اخیر شاهد دو سبک مختلف نظارت بودیم

معاون سیاسی وزیر کشور تاکید کرد که در انتخابات شوراهای اسلامی شهر و روستا کسی خارج از قانون رد صلاحیت نشد و این خواست یک جریان نبود و اصلاح‌طلب و اصولگرا حق داشتند اظهار وجود کنند.

علی‌اصغر احمدی معاون سیاسی وزیر کشور در همایش منتخبان پنجمین دوره شوراهای اسلامی کلانشهرهای کشور اظهار داشت: وزارت کشور سه انتخابات (دوازدهمین انتخابات ریاست جمهوری، پنجمین انتخابات شوراهای اسلامی شهر و روستا و برگزاری انتخابات چهار حوزه انتخابیه میان‌دوره‌ای) را برگزار کرد. ما سختی‌هایی را در دو انتخابات داشتیم و شاهد دو سبک مختلف نظارت بودیم اما آن چیزی که در وزارت کشور دنبال شد، اجرای مر قانون با همه سختی‌ها بود.

وی افزود: در بررسی صلاحیت نامزدهای شوراهای اسلامی شهر و روستا شاید در گذشته با نکاتی مواجه بودیم اما در این انتخابات شاهد ایستادگی جدی بودیم و سعی شد که خارج از قانون کسی رد صلاحیت نشود و این خواست یک جریان نبود و همه جریان‌ها اعم از اصلاح‌طلب و اصولگرا حق داشتند اظهار وجود کنند و از حقوق نامزدها دفاع شد.

معاون سیاسی وزیر کشور ادامه داد: افتخار داریم که بگوییم تمام تلاش خود را به کار گرفتیم تا حقی از کسی ضایع نشود و این بخش زرین انتخابات بود و خدا را شاکریم که امانتدار خوبی بودیم و این نبود جز با تدبیر وزیر کشور. به نظر می‌آید از این جا به بعد این امانت در اختیار شما منتخبان خواهد بود.

احمدی اضافه کرد: در حال حاضر که ترامپ از تقابل حرف می‌زند، سنا از تحریم‌های جدید می‌گوید و بعضی‌ها می‌گویند مخالفان نظام را حمایت می‌کنیم و از سوی دیگر اسراییل می‌گوید ایران دشمن اول ما است و سعودی‌ها نیز بازی منطقه را با تدبیر آمریکایی‌ها دنبال می‌کنند و از سوی دیگر شاهد حملات تروریستی داعش در خارج و داخل ایران بودیم، من فکر می‌کنم که ما و شما و همه بعد از ۳۹ سال که از انقلاب می‌گذرد، به اینجا باید برسیم که عاقلانه و نتیجه‌گرا حرکت کنیم.

وی خطاب به منتخبان شوراهای اسلامی شهر و روستا گفت: باید اعتماد مردم را به عنوان بهترین سرمایه حفظ کنیم و به مطالبات مردم توجه ویژه‌ای داشته باشیم مبارزه با رانت و فساد و همچنین توجه به موضوعات فرهنگی بسیار جدی است.

نگاه حاکم بر شوراها باید عدالت محور و جامع باشد

وزیر کشور نیز در این همایش تاکید کرد: نگاه حاکم بر شوراها به عنوان نهاد مردمی برخاسته از قانون اساسی و مورد استناد امام و رهبری باید عدالت محور و جامع باشد. رحمانی‌فضلی وزیر کشور گفت: انتخابات درحالی برگزار شد که دار و دسته غرب طرف عربستان بود؛ حکومتی که بویی از دموکراسی برده یک دولت صلح‌طلب می‌شود و دولتی که سی و هشت سال انتخابات داشته حامی تروریسم می‌شود. ملت‌ها خوب تشخیص می‌دهند و ما باید قدردان مردم باشیم و این قدردانی کار برای مردم است.

وزیر ارشاد در صحن علنی مجلس

بیشترین مجوز فعالیت نشریه در دولت یازدهم صادر شد

▪ صدور بیش از ۶۸۰۰ مجوز رسانه

وزیر فرهنگ و ارشاد اسلامی با بیان اینکه ۱۵اقدام اساسی توسط وزارت ارشاد در حوزه رسانه در دولت یازدهم انجام شده است، به صدور مجوز بیش از ۶ هزار و ۸۰۰ مجوز فعالیت رسانه در این دولت اشاره کرد.

سیدرضا صالحی امیری روز گذشته با حضور در مجلس شورای اسلامی در پاسخ به حسینعلی حاجی دلیگانی نماینده سوال کننده شاهین شهر و میمه با تشکر از نمایندگان مجلس شورای اسلامی و هیات رئیسه و نماینده سوال کننده گفت: وظیفه خود می دانم که از شهامت و شجاعت مجلس شورای اسلامی در برخورد با حادثه تروریستی در مجلس قدردانی کنم.

وی افزود: نمایش قدرت و واکنش سریع در روز حادثه، بازگشت رئیس مجلس به صحن علنی و ادامه کار مجلس در حین حادثه و بدون وقفه، برای ملت قابل تقدیر بود.

وزیر فرهنگ و ارشاد اسلامی در ادامه پاسخ به نماینده سوال کننده اظهار داشت: در چهار سال گذشته، خوشبختانه کارنامه قابل دفاع و قبولی در حوزه رسانه داریم به طوریکه می توان گفت بهترین دوره بعد از انقلاب در حوزه رسانه در این دولت رقم خورد و بیشترین مجوز فعالیت نشریه در این دوره صادر شده است.

افزایش یارانه مطبوعات تا مرز ۱۰۰ میلیون تومان

به گزارش ایرنا، امیری درخصوص زمان صدور مجوز برای مطبوعات و رسانه ها اظهار داشت: در طول ۴ سال گذشته کارنامه قابل دفاعی در حوزه مطبوعات و رسانه داریم که با اعلام این آمار قضاوت را بر عهده شما نمایندگان می گذاریم .وزیر فرهنگ و ارشاد اسلامی روز گذشته در مجلس صحن علنی مجلس با بیان اینکه بهترین دوره پس از انقلاب درخصوص صدور و حمایت از مطبوعات در این دولت صورت گرفته است، گفت: به صدور مجوزهای سرعت دادیم و از سال به کمتر از ۶ ماه زمان صدور مجوزها کاهش یافته است و مکانیزم صدور مجوز نیز الکترونیکی شده است.

وی با بیان اینکه شفاف سازی در حد اعلا است و حتی یک مورد تخلف نیز در مدت زمان وزارت اینجانب گزارش نشده است، افزود: یارانه مطبوعات را تا مرز ۱۰۰ میلیارد تومان افزایش داده ایم و با کمک نمایندگان در لایحه بودجه کمک جدی به اصحاب رسانه و فرهنگ صورت گرفته است.

خبر

قاچاق در کشور سیر نزولی پیدا کرده است

قاچاق در کشور سیر نزولی پیدا کرده، اما باید سختگیرانه تر عمل شود تا این عارضه از کشور رخت ببندد.

رئیس مجلس شورای اسلامی گفت: در بخش نظارت هایی که باید انجام شود باید با دقت بیشتری جلوی قاچاق گرفته شود. در این جلسه این نکته مدنظر بود و گزارش داده شده نشان می داد سیر قاچاق در کشور سیر نزولی پیدا کرده است اما باید سختگیرانه تر عمل شود تا این عارضه از کشور رخت ببندد چون تاثیر مستقیم روی تولید ملی کشور دارد. به گزارش ایرنا، علی لاریجانی گفت: در مجموع چون دولت لایحه ای را برای برخی از کاستی ها مطرح کرده است برخی از نقاط ابهام در جلسه مشخص شد و قرار شد در لایحه تکمیل شود و در دستور مجلس قرار گیرد.

ساز و کار ویژه مجلس برای نظارت بر اجرای قانون برنامه

عضو هیات رئیسه مجلس ساز و کار ویژه هیات رئیسه مجلس برای نظارت بر اجرای قوانین،برنامه ششم توسعه، بودجه سال ۹۶ و قانون احکام دائمی برنامه های توسعه و قانون رفع موانع تولید را تشریح کرد.

محمدحسین فرهنگی در گفتگو با مهر در خصوص ابلاغ نکردن قانون برنامه ششم توسعه به دستگاه های اجرایی گفت: در صورت صحت این موضوع مطلقا چنین تاخیری قابل قبول نیست. نماینده مردم تبریز در مجلس شورای اسلامی ادامه داد: با توجه به اینکه در یک نظام سیاسی مبتنی بر قانون زندگی می کنیم انتظار داریم همه اجزای سیاسی بر اساس قانون عمل کنند. عضو هیات رئیسه مجلس تصریح کرد: انتظار ما از اجزای ذیربط دولت شامل رئیس جمهور و وزرا این است که مُر قانون را اجرا کنند. وی از تدوین ساز و کاری در هیات رئیسه مجلس برای نظارت بر اجرای قوانین بالادستی و مادر کشور خبر داد و گفت: هیات رئیسه مجلس ساز و کاری را برای نظارت بر قانون برنامه ششم توسعه، بودجه، احکام دائمی برنامه و رفع موانع تولید تدوین کرده است تا به صورت منظم روند اجرای این قوانین را پیگیری نماید.

پیام تاریخ، تمدن و فرهنگ مادستان
The Message Of Madestan's History & Civilization & Culture
روزنامه همدان پیام
۵
چهارشنبه ● ۱۴ تیرماه ۱۳۹۶ ● شماره ۲۹۵۳
جامعه
ejtemaei@hamedanpayam.com

هشدار وزارت بهداشت نسبت به مصرف بی رویه آنتی بیوتیک‌ها

مصرف بی رویه آنتی بیوتیک‌ها اغلب کشورها از جمله ایران را در معرض خطر جدی مقاومت میکروبی قرار داده است.به گزارش ایرنا، رئیس مرکز مدیریت بیماری‌های واگیر وزارت بهداشت، درمان و آموزش پزشکی گفت: به سمتی در حرکت هستیم که اگر مصرف آنتی بیوتیک‌ها منطقی نشود، در آینده‌ای نزدیک، با عفونت‌هایی روبه رو خواهیم شد که قابل درمان نبوده یا درمان آنها بسیار مشکل خواهد بود و در صورت درمان نیز هزینه‌های زیادی برای نظام سلامت تحمیل می کند.محمد مهدی گویا، با بیان اینکه بروز مقاومت‌های میکروبی خطر مرگ در پی دارد، گفت: مقاومت‌های میکروبی برای فرد، جامعه و جهان خطر دارد، چرا که به سرعت از مرزها عبور کرده و به کشورهای دیگر وارد می شود.

سالمندان فقیر شناسایی می‌شوند

طرح شناسایی افراد سالمند و معرفی آنان به به نهادهای حمایتی در دست اقدام است تا علاوه بر مستمری از درمان رایگان نیز بهره مند شوند.
وزیر تعاون، کار و رفاه اجتماعی با بیان اینکه افزایش امید به زندگی و نرخ سالمندی در کشور نشانگر موفقیت برنامه‌های بهداشتی است، گفت: پرداخت مستمری به سالمندان در دولت دوازدهم نیز ادامه می یابد.
به گزارش ایسنا، علی ربیعی گفت: اشتغال سالمندی متناسب با شرایط آنان از دیگر برنامه های این وزارتخانه بوده و سازمان فنی و حرفه ای مکلف شده تا آموزش های لازم برای مشاغل سالمندی را به منظور ارتقای مهارت های شخصی و شغلی آنان ارایه کند و به زودی ثبت نام از این افراد را آغاز می کند.

۲۰ درصد اراضی ایران در حال بیابانی شدن

در ایران بیش از ۲۰ درصد اراضی در معرض بیابانی شدن هستند که سازمان ملل به منظور احیای سه میلیون هکتار از اراضی در ایران کمک کرده است.
به گزارش ایسنا، معاون دبیرکل سازمان ملل گفت: بیابان‌زایی و گرد و غبار، سلامت و رفاه اقتصادی و اجتماعی انسان‌ها در خاورمیانه و سایر نقاط جهان را تحت تاثیر قرار داده است.
هائولیانشو در مراسم افتتاحیه کنفرانس بین‌المللی مقابله با گرد و غبار با تاکید بر اینکه طوفان‌های گرد و غبار به مرزهای سیاسی احترام نمی‌گذارند، گفت: بیابان‌زایی طی ۱۰ سال گذشته باعث مهاجرت در بسیاری از نقاط شده است همچنین در سال‌های آینده این موضوع ۱۷ درصد تولید ناخالص داخلی جهان را از بین خواهد برد.

نگاه

شادی و شاد بودن در اسلام

قال علی‌بن موسی‌الرضا(ع): برای انسانها از دنیا بهره‌ای قرار دهید و از حلال، آنچه که مورد اشتها و خواستش می‌باشد به او بدهید تا آنجا که خلاف مروت نبوده ودر آن اسراف نباشد، به این یک مورد در دنیا کمک بجویید.»
در مورد شاد بودن و شادی باید به این نکته مهم در دین اسلام توجه نمود که:اگر در قرآن کلمه یحزنون آمده کلمه یفرحون نیز آمده، اگر عسر هست یسر نیز هست، اگر ماه رمضان و تحمل سختی‌ها و... هست به دنبالش عید فطر و شادی و... هم هست و... خلاصه اینکه: دین ما دین غم و اندوه و ماتم و سختی و مشقت و سیاهی و ژولیدگی نیست.
و با توجه به کلام امام هشتم، امام رضا(ع) ما مجازیم که از مواهب دنیا و نعمت‌هایش مادامی که خلاف جوانمردی و مروت نبوده و گناه و زیاده روی نباشد، بهره‌مند شویم و برای امور دنیوی از خط دنیا کمک بجوییم.
عوامل شادی‌آفرین: را به طور کلی می‌توان اینگونه معرفی کرد:

۱- سلامت:

- جسمی و بدنی
- روحی و روانی

۲- قدرت و توانایی

- روحی
- جسمی و بدنی

۳- ثروت و دارایی
۴- شهرت: به نیکی و خوبی، به خوش اخلاقی، به زیبایی، به تقوا و دینداری، به هنرمندی و...
۵- شخصیت و ظرفیت و منش نیکو
۶- وراثت و نژاد و ریشه و اصل

راه‌های شاد زیستن

۱- زیستن در زمان حال:
آنهایی که غصه می‌خورند:

- یا غصه‌هایشان مربوط به گذشته است که رفته
- یا غصه‌هایشان مربوط به آینده است که نیامده

در حالی که قرآن در وصف مومنین می‌فرماید: ولاخوف علیهم و لاهم یحزنون، مومنین، نه از گذشته می‌ترسند، و نه نسبت به آینده حزن و ترس و اندوهی دارند.
۲- مبارزه با نگرانی و اضطراب: بسیاری از بیماری‌های ما ریشه در استرس و اضطراب دارند. لذا نه نگران باشید و نه نگرانی را در دیگران ایجاد کنید. (مرنج و مرنجان)
۳- پرهیز از گناه و نافرمانی خداوند: بنا به سفارش آیت‌ا... بهجت(ره): انجام واجبات و ترک محرمات، آرامش و شادی روح و روان و جسم رابه دنبال دارد.
۴- بالا بردن قدرت صبر و تحمل و داشتن روحیه رضایتمندی:
۵- مسافرت رفتن: و استفاده از مواهب و نعمت‌ها و دیدنی‌ها و مخلوقات متنوع خدا (قرآن: قل سیروا فی‌الارض...)
۶- کار و تلاش و اشتغال و پرهیز از بیکاری و بیهودگی: علی(ع) می‌فرمایند:بزرگترین تفریح کار است (کارهای هنری، کارهای خانه و...)
۷- ورزش کردن: که حال آن سلامت جسم و روان خواهد بود.
۸- تبسم و داشتن روی خندان
۹- مزاح و شوخی و خندیدن و خنداندن: به شرطی که به لودگی و ابتذال و مسخرگی مبدل نشده و حد و حدود آن رعایت شود.
۱۰- استعمال بوی خوش: باز هم به شرط رعایت حد و حدود و رعایت حدود شرعی آن
۱۱- پوشیدن لباس‌های روشن: استحباب و تأکید بر لباس نوزاد سفید، لباس احرام سفید، چادر نماز سفید، لباس عروس سفید و...
۱۲- و خلاصه اینکه: آراستگی ظاهر و باطن جسمی که نوع پوشش‌های ما و خلقیات و رفتارهای ما و همواره از خدا بخواهیم که:
قو علی خدمتک جوارحی
و آنچنان زندگی کنیم که رضای خدا در آن باشد و نیرو و توان اعضا و جوارح ما در مسیر اطاعت و بندگی و خدمت به خلق خدا صرف گردد. انشاءا...

*بیگدلی
واحد معاونت پرورشی دبیرستان شهدای جاویدالاثر

کنکوری های استان از حال و هوای این روزهای خود می‌گویند

قدم به قدم تا ماراتن کنکور

» سمانه جهانگیری عرش

کنکور سراسری سال ۹۶، لحظه به لحظه به روزهای آغاز نزدیک می‌شود تا داوطلبان ماراتن چهل‌وپنجم، در رقابتی گسترده و تنگاتنگ حاصل تلاش ۱۲ ساله خود را کسب کنند.
داوطلبان این روزها حال و هوای خاصی را تجربه می‌کنند. احوال این روزهای آنها که ممکن است برایشان دشوار و طاقت‌فرسا نیز باشد، پس از سال‌ها به بهترین خاطراتشان تبدیل شود؛ اما تجربه‌های این روزهای زندگی پس از موفقیت در کنکور به خاطره‌ای شیرین برای آنها تبدیل خواهد شد و در تمام طول زندگی از ذهن‌ها پاک نمی‌شود.
قطعا کنکور یکی از راه‌های تعیین زندگی آینده جوانان است اما به آخر دنیا ختم نمی‌شود. کنکوری‌ها خوب می‌دانند که باید تلاششان را بکنند و نتیجه را به خدا بسپارند.
روزهای پنجشنبه و جمعه، استان همدان حال و هوای دیگری به خود خواهد گرفت. خیابان‌های منتهی به محل‌های آزمون داوطلبان کنکور جمعیت جوان و نوجوان را به همراه خانواده‌هایشان پذیرا خواهد شد. نخستین نکته‌ای که در این روزها جلب توجه می‌کند دغدغه مشترک دارند همه خانواده‌ها است که آرزوی قبولی فرزندانشان در کنکور را دارند.
در روزهای باقی مانده برخی‌ها مجدد درس را مرور می‌کنند و برخی دیگر هم ترجیح می‌دهند که کمی ذهن خود را استراحت دهند.
اما دلهره نخستین موضوعی است که باعث شده شرکت کنندگان در کنکور سراسری اضطراب زیادی برای نشستن در سالن امتحانات را داشته باشند.
در همین ارتباط به چند کتابخانه استان سری زدیم تا از حال و هوای این روزهای جوانان برای کنکور خبر دار شویم
یک داوطلب گروه آزمایشی علوم تجربی کنکور ۹۶ گفت: استرس مرا بسیار اذیت می‌کند. به‌طوری که گاهی مواقع این ترس در درون من وجود دارد که نتوانم سر جلسه آزمون با آرامش به پرسش‌ها پاسخ بدهم.
زهرا خالقی با اشاره به اینکه دومین باری است که در کنکور سراسری شرکت می‌کند افزود: در این روزهای پایانی استراحت بعد از روز آزمون، تنها چیزی است که می‌تواند به من آرامش دهد؛ چراکه یک‌سال است حتی یک روز را هم بدون فکر کنکور سپری نکرده‌ام.
در ادامه مهدی مقیمی، داوطلب دیگر کنکور سراسری، با بیان اینکه چهار ماه است که تمام کارهای تفریحی و رفاهی را حذف کرده و به قول خودش به درس و مشق چسبیده است گفت: سعی می‌کنم در این چند روز مانده به کنکور با مرور درس ها و یادداشت برداری از آنها به هدف خودم که قبولی در یک رشته خاص است برسم.
وی در ادامه تصریح کرد: هدف من رشته دندان پزشکی است و اگر قبول نشوم هم به سربازی می‌روم تا با کمی فاصله گرفتن از درس و تحصیل با آمادگی بیشتر شرکت کنم اما به هیچ وجه امیدم را از دست نخواهم داد و مطمئنم که به هدفم می‌رسم.
این داوطلب گروه آزمایشی رشته ریاضی که در رشته تجربی ثبت نام کرده است با بیان اینکه مطالعه را نباید به روزهای پایانی کنکور سپرد گفت: به نظر من روزهای پایانی وقت تفریح و استراحت و چند ساعتی هم مرور درس هایی است که در چند مدت گذشته آنها را به جد خوانده‌ای و نباید بکوب پای درس باشی و به خاطر درس حتی از اتاق خارج نشوی.
در ادامه شقایق رسولی کیا، داوطلب رشته علوم انسانی اظهار کرد: من فارغ‌التحصیل انسانی هستم و امسال برای دومین بار است که در کنکور شرکت می‌کنم، البته قبلا درس را خیلی جدی نگرفته بودم؛ اما امسال با همراهی یکی از دوستانم و با کمک مشاور تحصیلی برنامه‌ریزی جدی انجام دادم و مطمئنم با پشتکاری که داشتم نتیجه خوبی نیز بگیرم.
رسولی در ادامه با اشاره به بالا بودن ظرفیت پذیرش در دانشگاه‌ها و بالا بودن میزان صندلی‌های خالی، مطمئن هستم که در دانشگاه پذیرفته خواهم شد اما تنها نگرانی من نوع دانشگاه و رشته قبولی است که تمام تلاشم را خواهم کرد که در دانشگاه‌های برتر و مرکز پذیرفته شوم.
میثم محمدی دیگر داوطلب کنکور بیان کرد: روزی ۸ ساعت را برای درس خواندن آنهم به صورت جدی صرف کردم و در این ساعات سعی کردم تمرکز خودم را حفظ کنم اما ساعات باقی مانده روز به دیگر برنامه هایم از جمله باشگاه و استراحت پرداختم و به خاطر کنکور هیچکدام از برنامه‌هایم را تعطیل نکردم.
وی که داوطلب کنکور در گروه آزمایشی علوم تجربی است، بیان کرد: علاقه زیادی به دروس اختصاصی دارم اما در دروس عمومی زیاد قوی نیستنم و بیشتر روی این دروس تمرکز کردم تا انشاالله با رتبه خوبی وارد دانشگاه شوم.
این داوطلب کنکورسراسری سال ۹۶، افزود: کلا در هیچ کلاسی ثبت‌نام نکرده و فقط آزمون‌های آزمایشی را شرکت کرده‌ام که این موضوع استرس مرا بیشتر کرده است؛ چرا که بسیاری از داوطلبان کنکور را می‌بینم که به کلاس‌های مختلف می‌روند و احساس می‌کنم شاید آنها درصدهای بهتری را در کنکور کسب کنند.
محمدی می‌گوید: اگرچه فقط چند روزی است که برای مطالعه به کتابخانه می‌آیم، اما معتقد هستم فضای خانه برای مطالعه مناسب‌تر از کتابخانه است. همچنین روحیه دادن اعضای خانواده به داوطلب کنکور بسیار مهم است، چراکه تجربه کرده‌ام که روحیه خانواده در پیشرفت فرد بسیار تاثیرگذار است. حمایت خانواده در همین فرصت باقیمانده اهمیت دارد.

قطعا کنکور یکی از راه‌های تعیین زندگی آینده جوانان است اما به آخر دنیا ختم نمی‌شود. کنکوری‌ها خوب می‌دانند که باید تلاششان را بکنند و نتیجه را به خدا بسپارند

یکی از داوطلبان گروه آزمایشی علوم ریاضی نیز با بیان اینکه کنکور سرنوشت افراد را مشخص می‌کند، افزود: کنکور همانند یک مسابقه‌ای است که هر کسی بیشتر تلاش کند و دیرتر خسته شود، زودتر به قله می‌رسد. مثلا اگر من خسته شوم و با سرعت کندتری حرکت کنم، افراد پشت‌سر من جلوتر می‌روند ولی اگر من به تلاش خودم ادامه دهم، ممکن است از رقبای جلوتر از خودم هم پیشی بگیرم.
وی با بیان اینکه در هیچ کلاس آموزشی شرکت نکرده است، افزود: در طول سال بیشتر مطالعه می‌کردم؛ ولی با نزدیک شدن به کنکور در پی رفع نقاط ضعفم هستم و دروس عمومی را هم مطالعه می‌کنم.
این داوطلب ۱۸ ساله، کنکور را پله ترقی می‌داند و می‌گوید: کنکور پله ای است که باید برای ارتقا، از آن بالا رفت تا به اوج رسید وگرنه نمیتوان موفق شد برای طی کردن این پله هم پشتکار و تلاش لازم است.
زهرا نوری هم گفت: به خاطر شاد کردن پدر و مادرم که تلاش زیادی برای من کردند و نیز هدفی که خودم دارم باید حتما در کنکور قبول شوم و به خاطر همین یک سال پیاپی درس خواندم و در کلاس های کنکوری شرکت کردم تا با آمادگی بیشتر سر جلسه آزمون بروم
وی گفت: بسیار دلهره دارم و استرس بسیاری مرا فرا گرفته است اما امیدوارم بتوانم بر این حالت خود غالب بیایم و آنچه مد نظر من و خانواده ام است را کسب کنم.
مهرداد خدایی هم که یک سال در کنکورسراسری شرکت کرده و بعد از آن دوران سربازی خود را پشت سر گذاشته است با اشاره به اینکه نان آور خانواده است، کار می کند و درس می خواند گفت: شب‌ها در یک ساختمان نیمه کاره کار می‌کنم و نگهبانی آنجا را می‌دهم تا خرج خانواده را در غیاب پدر مرحومم در بیاورم. بسیار تلاش کردم که درس بخوانم و خانواده ام را به آرزویشان برسانم.
وی دعای مادرش را عامل موفقیت خود می‌داند و می‌گوید هر وقت جایی گرفتار می‌شوم سراغ مادرم می‌روم و می‌گویم برایم دعا کند.
او که ساکن یکی از مناطق حاشیه شهر همدان است با بیان اینکه سختی های بسیاری پس از مرگ پدرش پشت سر گذاشته است می‌گوید: سال گذشته خواهرم با تشویق‌ها و حمایت‌های من و البته تلاش فراوان خودش وارد دانشگاه تهران شد و هم اینک در رشته پزشکی تحصیل می‌کند و من هم با این هدف که بتوانم در رشته حقوق و یا قضاوت قبول شوم تلاش خواهم کرد تا خانواده ای خوشبخت باشیم.

گرد و غبار از همدان می رود

پدیده گرد و غبار که از روز شنبه وارد همدان شده و نقاط مختلف استان را فرا گرفته بود آب و هوای استان همدان را تحت تاثیر خود قرار داده بود که به گفته رئیس اداره پیش‌بینی و پیش‌آگاهی جوی استان همدان تا چند روز آینده پدیده گردوغبار در آسمان استان دیده نخواهد شد.
نادر پیرتاج‌همدانی با اشاره به وضعیت جوی استان همدان تصریح کرد: تا چند روز آینده آسمان استان صاف تا قسمتی ابری و با رشد موقت ابر در بعدازظهرها روبه رو است.
وی با اشاره به افزایش دما در روزهای آینده عنوان کرد: تا چند روز آینده دمای هوای استان به تدریج یک تا دو درجه افزایش می‌یابد.
پیرتاج‌همدانی با اشاره به پدیده گردوغبار روزهای گذشته خاطرنشان کرد: پدیده گردوغبار روزهای گذشته منشأ داخلی داشت و از کویر یزد به سمت قم، اراک و همدان رسیده بود البته تا چند روز آینده پدیده گردوغبار در آسمان استان دیده نخواهد شد.
وی با اشاره حداکثر و حداقل دما در نقاط استان همدان گفت: در ۴۸ ساعت گذشته بهار با ۱۲ درجه سانتیگراد کمترین دما و اسدآباد با ۳۷ درجه سانتیگراد بیشترین دما را داشته است.
رئیس اداره پیش‌بینی و پیش‌آگاهی جوی استان همدان اظهار کرد: در ۴۸ ساعت گذشته دمای هوای شهرستان همدان بین ۱۵ تا ۳۵ درجه سانتیگراد متغیر بوده است.
کارشناس اداره کل هواشناسی استان همدان نیز گفت: پدیده گرد و غبار که از ۲ روز گذشته میهمان همدان است در ۲۴ ساعت گذشته دید افقی را در بیشتر نقاط این استان تا هفت کیلومتر کاهش داده است.
شهرام حکیمی افزود: بیشترین سرعت وزش باد در دو روز گذشته مربوط به تویسرکان با ۷۵ کیلومتر بر ساعت گزارش شده است و وزش باد در این مدت در همدان نیز به ۵۱ کیلومتر بر ساعت به ثبت رسید.
حکیمی گفت: از نقطه نظر دمایی در نقاط مختلف استان ازدیروز میانگین دما به تدریج و با شیب ملایم افزایش یافته است.

نیش و نوش

ایسنا: زنگ خطر رشد جمعیت سالمندی برای سیاستمداران
خود سیاست مدارامون که سالمند هستن!!
خبرآنلاین: الاغ‌های قاچاقچی، سوخت را در مرزهای شرقی ایران جابه‌جا می‌کنند!
حالا مسئولیت قاچاق با الاغه یا ..
ایسنا: وجود ماده سمی در کرم‌های ضد آفتاب
حالا هی بزن به اون پوستت!
شرق: بوسه خبرساز(بوسه حسام الدین آشنا بر دستان آیت ا... جنتی
آقا دوستش داره بوسش کرده، یعنی اینم گناه داره؟
همدان‌پیام: پلیس همدان مسافران را جریمه نمی کند
به به چه کار بزرگی انگار یکی از درآمد خودش بگذره!!
خبرآنلاین: روایت زندگی مردی که از چند قدمی شهادت بازگشت و بعدها قهرمان کشتی شد و الان استاد دانشگاه است
احتمالا شربت شهادت بهش نرسیده!!
هگمتانه: صندلی‌های خالی دانشگاه‌ها نشانگر ضعف نظام آموزشی
پس اگه در دانشگاه روی همه باز باشه نظام آموزشی قوی می‌شه!!
همشهری: کارگران؛ قربانیان گرمای هوای اهواز
همیشه کارگرا ضرر می‌کنن!!
شرق: سنگ‌پراکنی‌ها برای ترساندن روحانی است
روحانی بیدی نیست که با این بادا بلرزه!!
تسنیم: دولت همچنان بدهکار معلمان
پول نیست می‌فهمی نیست!!
ایرنا: دهیاران از امور فرهنگی و اجتماعی روستا غفلت نکنند
امور فرهنگی پول می‌خواد بده انجامش با ما!!
فرارو: بازگشت پر سروصدای توتال به ایران
بدون شرح!!
همشهری: دردسر سازمان هدفمندی برای فقرا
هدفمند که نشد هیچ فقط فقرا هم ضرر کردن!!

حوادث

برخورد جدی با کشف حجاب در داخل خودروها

رئیس پلیس راهنمایی و رانندگی استان همدان از برخورد جدی پلیس با کشف حجاب در داخل خودروها خبر داد.
علی فکری در گفت‌وگو با ایسنا، تصریح کرد: با آغاز طرح تابستانه پلیس، برخورد جدی با تخلفات حادثه‌ساز همچون سرعت و سبقت غیرمجاز، لایی‌کشی، دور دور زدن، کشف حجاب در داخل خودروها و حمل حیواناتی همچون سگ در دستور کار پلیس قرار می‌گیرد.
وی با بیان اینکه طرح تابستانه پلیس از اول تیرماه آغاز شده و تا اوایل مهرماه ادامه خواهد داشت، افزود: این طرح به منظور کاهش تصادفات، برخورد با تخلفات، افزایش ایمنی در جاده‌ها و کاهش سوانح رانندگی اجرا می‌شود.
فکری از به‌کارگیری تمامی ظرفیت در زمینه تجهیزات و نیروهای گشت و کنترل پلیس در این ایام خبر داد و خاطرنشان کرد: با تمامی دستگاه‌های مرتبط نیز هماهنگی‌های لازم برای حسن اجرای این طرح انجام شده است.
وی به تخلفات حادثه‌ساز موتورسیکلت‌سواران اشاره کرد و گفت: برخورد جدی با تک چرخ زدن موتورسیکلت‌سوارها و حرکت آنها در سطح پیاده‌راه به صورت جدی در دستور کار پلیس است.
وی با بیان اینکه در طرح تابستانه پیگیر نصب ۵۰ دستگاه دوربین ثبت تخلف سرعت در سطح جاده‌ها هستیم، یادآور شد: تقریبا تمامی معابر اصلی در حوزه درون‌شهری همدان تحت کنترل دوربین‌های ثبت تخلف سرعت هستند.
رئیس پلیس راهور استان همدان ارائه آموزش‌های همگانی را از جمله برنامه‌های طرح تابستانه پلیس راهنمایی و رانندگی عنوان کرد و گفت: بسترهای لازم برای ارتقای فرهنگ رانندگی در استان ایجاد شده است.
وی در پایان اعلام کرد: نبستن کمربند ایمنی، سرعت غیرمجاز و عدم رعایت حق تقدم و توقف ساکن و یا دوبل از جمله تخلفات شایع در حوزه درون‌شهری همدان است که به صورت ویژه دنبال خواهد شد.

پیام تاریخ، تمدن و فرهنگ مادستان
The Message Of Madestan's History & Civilization & Culture
روزنامه همدان پیام
۶
چهارشنبه ● ۱۴ تیرماه ۱۳۹۶ ● شماره ۲۹۵۳
اقتصاد
eghtesad@hamedanpayam.com

اجرای ۱۷ طرح با بیش از ۲ میلیارد دلار سرمایه گذاری در همدان

همدان – ایرنا – رییس سازمان برنامه و بودجه استان همدان اظهار کرد: ۱۷ طرح با مشارکت سرمایه گذاران خارجی و همکاری پنج دستگاه اجرایی استان با مبلغ سرمایه گذاری ۲ میلیارد و ۱۷۶ میلیون دلار در همدان در حال اجرا است.
اسکندر صیدایی گفت: این طرح ها مربوط به پنج دستگاه حوزه صنعت معدن تجارت، میراث فرهنگی، جهادکشاورزی، راه و شهرسازی و شرکت توزیع نیروی برق است.
وی بیان کرد: ۶ طرح از ۱۷ طرح به طور ۱۰۰ درصد تکمیل شده و مابقی بین ۱۰ تا ۹۰ درصد پیشرفت فیزیکی دارد. وی با ذکر اینکه ۷ طرح صنعت و معدن با مشارکت سرمایه گذاران خارجی اجرایی می شود افزود: شرکت کیان کرد تولید کننده پارچه لایی لاستیک اتومبیل با سرمایه گذاری ۲۰٫۸ میلیون دلاری سرمایه گذار مقیم آمریکا و استرالیا و شرکت شوکت تولیدکننده بخاری هوشمند کم مصرف گازی با همکاری استرالیا به طور کامل بهره برداری شد. رییس برنامه و بودجه استان همدان اضافه کرد: فولاد ویان تولید کننده شمش فولاد سبک ساختمانی با مشارکت سرمایه گذاران آلمانی و با سرمایه گذاری مصوب هفت میلیون دلاری بهره برداری شد.
صیدایی توضیح داد: صنایع پتروشیمی هگمتانه تولید کننده پی وی سی با سرمایه گذاری سه میلیون دلاری آلمانی ها و با ۹۰ درصد پیشرفت فیزیکی، بلوک های سبک گازی اتحاد بین المللی حواس سازه با سرمایه گذاری ۵٫۶ میلیون دلاری عراقی ها و با ۸۰ درصد پیشرفت فیزیکی و شرکت بین المللی الکترونیک رایان تولید کننده باتری صنعتی و لامپ ال ای دی با مشارکت کره جنوبی با ۶۰ درصد پیشرفت در حال اجرا است.
وی شرکت محک سیلیس را یکی از مهمترین طرح های حوزه صنعت و معدن برشمرد و افزود: این طرح به منظور تولید فروسیلیکو آلومینیوم با سرمایه گذاری ۲۵۰ میلیون دلاری قزاقستان و ایتالیا در حال اجرا بوده و ۱۵ درصد پیشرفت فیزیکی دارد.
رییس برنامه و بودجه استان همدان به ایرنا گفت: پروژه شایان سام تنها طرح حوزه جهاد کشاورزی است که با سرمایه گذاری ۱۲٫۳ میلیون دلاری هلندی ها و با هدف تولید فراورده های گوشتی بهره برداری شد.

ستادتسهیل ازسفرجهانگیری به استان خبرداد

افتتاح پروژه های ملی تاپایان تیرماه

- واحدهای بزرگ گندله‌سازی و چاپخانه پیام رسانه از پروژه‌هایی هستند که در آینده‌ای نزدیک به بهره‌برداری می رسند
- اعزام نخستین مسافران قطار همدان ۲۰ تیرماه به مشهد

» اعظم اسلامی‌خواه

دیروز پرونده ۱۰ تولیدگر استان که دچار مشکلات مالی با بانک‌ها و محیط زیست شده بودند در جلسه ستاد تسهیل و رفع موانع تولید بررسی شد. در این جلسه استاندار تأکیدش بر اجرای قانون از سوی بانک‌ها و تولیدگران بود.
پرونده‌هایی که دیروز بررسی شدند برخلاف پرونده‌های قبلی، نگرانی بانک‌ها بیش از نگرانی تولیدکننده‌ها بود و در برخی موارد ظاهراً بانک‌ها متقاضی بررسی در ستاد تسهیل و دریافت مصوبه بودند.
۲ پرونده مربوط به ۲ تولیدکننده فعالی بود که جمعاً با ۵ میلیارد تسهیلات بانکی جزو مشکوک‌الوصول‌ها شده بودند. با اینکه حتی خودِ تولیدکنندگان بر این اذعان داشتند که توان مالی دارند، اما می‌خواهند سود تسهیلات بخشیده شود و یا سود کمتری به بانک ها بدهند، که استاندار گفت: این تسهیلات باید طبق قوانین بانکی پرداخت شوند اما به رؤسای بانک های عامل هم گفت که به‌خاطر حمایت از تولید و اشتغال در بررسی‌های خود و قسط‌بندی‌ها به گونه‌ای عمل کنند که تولیدکنندگان مذکور بتوانند قسطشان را پرداخت کنند.
نیکبخت بیان کرد: به واحدی که در حال فعالیت است اما با مشکلاتی مواجه است باید کمک کنیم که به فعالیتش ادامه بدهد که مجبور نشویم سال‌های بعد مجدداً برای احیای آنها وقت و هزینه زیاد صرف کنیم.
وی پس از اخطار به یکی از واحدهای تولیدی برای پرداخت اقساط معوقه خود گفت: این واحد روز به روز در حال توسعه و ایجاد اشتغال بیشتر است و توان مالی و پرداخت را دارد اما معوقات بانکی خود را پس از ۱۰ سال هنوز پرداخت نکرده و اگر برای پرداخت اقدام نکند، بانک عامل مجبور به اجرای قانون می‌شود.
نیکبخت با بیان اینکه هر کجا لازم باشد از بانک‌ها انتقاد می‌کنیم اما در مواقعی باید از آنها کمک بگیریم، بیاادامه داد: هر واحدی که بانک آن را تملک کرده با آسیب جدی مواجه شده پس خودِ تولیدکنندگان هم کمک کنند چنین اتفاق نیفتد.
استاندار در بررسی پرونده یک باغدار هم گفت: برخی مسئولان فقط به مسدود کردن چاه‌های غیرمجاز تأکید دارند و از مقدار آب مصرفی چاه‌های مجاز غافل شده‌اند که این مشکلات عمده‌ای را ایجاد کرده است و موجب شده برخی کشاورزان دیگر دچار مشکل شوند.
وی در بررسی پرونده یکی از تولیدی‌های محصولات لبنی که با مشکل فروش داخلی مواجه شده بود به جهادکشاورزی انتقاد کرد و همانجا دستور داد که به دستگاه‌های نظامی و انتظامی، دانشگاه‌ها و برخی دستگاه‌های دیگر که روزانه مقدار قابل توجهی پنیر و محصولات لبنی برای پرسنل و دانشجویان خود از استان‌های دیگر خرید می‌کنند، نامه‌ای مبنی بر اینکه کالاهایی که مشابه آن در داخل استان تولید می‌شود، نباید از خارج استان وارد شود، ارسال شود.
وی به رئیس جهادکشاورزی استان هم گله کرد و گفت: شما متولی این تولیدی‌ها هستید و باید همزمان با فعالیت خودشان، برای آنها رایزنی و بازار پیدا کنید و اجازه ندهید مشتری‌های عمده از خارج استان خریداری کنند.
در بین آنها پرونده ۳ کارگاه سنگ‌تراشی نیز با حضور خودشان بررسی شد که شهرداری منطقه کارگاه آنها را پلمب کرده بود.
اما استاندار پس از شنیدن صحبت مدیران کارگاه‌ها و یک کارشناس، گفت که چون این کارگاه‌ها نه آلودگی صوتی و نه ایجاد گردوخاک می‌کنند و آسیبی به محیط زیست نمی‌زنند، شهرداری باید پلمب کارگاه‌ها را باز کند و با در نظر گرفتن یک مهلت منطقی و تدارک دیدن فضای مناسب برای انتقال ۳ کارگاه فضای تغییر کاربری را برای آنها مهیا کند.

اعزام نخستین مسافران قطار همدان ۲۰ تیرماه به مشهد

استاندار همدان در ادامه از حضور جهانگیری، معاون اول رئیس جمهور برای افتتاح پروژه‌های آماده بهره‌برداری همدان خبر داد و گفت: هفته آینده نزدیک به هزار میلیارد تومان پروژه آماده افتتاح توسط معاون اول رئیس جمهور به صورت ویدئو کنفرانس در همدان افتتاح می‌شود.
نیکبخت ادامه داد: از این پروژه‌ها تنها ۱۱۰ پروژه بهداشتی- درمانی بوده که به غیر از ۳ بیمارستان بزرگ که در حال ساخت است چندین طرح اقتصادی- عمرانی با حضور معاون رئیس جمهور به بهره‌برداری می‌رسد.
وی همچنین از حرکت قطار همدان به مشهد در روز سه شنبه هفته آینده یعنی ۲۰ تیرماه سالجاری خبر داد و گفت: اگر مشکلی پیش نیاید اولین سری اعزام مسافران به مشهد را داریم.

افتتاح چند پروژه ملی استان تا ۲ هفته آینده

رئیس صنعت، معدن و تجارت استان همدان هم گزارشی از عملکرد ستاد تسهیل دا و درباره واحدهایی که قرار است تا دو هفته آینده به بهره‌برداری برسند توضیحاتی داد.
حمیدرضا متین اعلام کرد: واحدهای بزرگ گندله‌سازی و چاپخانه پیام رسانه از پروژه‌هایی هستند که در آینده‌ای نزدیک به بهره‌برداری می رسند.
وی سپس بیان کرد: در راستای سیاست های اقتصاد مقاومتی ۳۰ هزار میلیارد تومان به بخش صنعت و معدن اختصاص یافته که ثبت نام برای اخذ تسهیلات در این بخش آغاز شده و امیدواریم در بخش کشاورزی نیز ثبت نام آغاز شود.
متین با بیان اینکه دارندگان صنوف تولیدی با درخواست خود به بانک ها مراجعه کنند، یادآور شد: بانک‌ها در صورت صلاحدید می‌توانند تسهیلات در اختیار صنوف قرار دهند.
وی با اشاره به اینکه بخشی از این ۳۰ هزار میلیارد تومان برای بازسازی تجهیزات است، اظهار داشت: ۸۷ فقره ثبت نام در بخش صنعت انجام و ۳۳ فقره پرونده نیز تکمیل شده است.متین از پیگیری امور پتروشیمی هگمتانه خبر داد و افزود: پس از ۲۰ بار مراجعه به پتروشیمی و ۱۷ بار مراجعه به سازمان خصوصی‌سازی قرار بر این شد که موافقت نامه برای افزایش سرمایه پتروشیمی هگمتانه صادر شود.
متین با بیان اینکه سرمایه گذاری شرکت کیان‌کُرد که در مرحله بحران قرار داشت، پیگیری شد، عنوان کرد: پرونده شرکت دژپل آرین به صندوق توسعه ارسال شده و پرونده شرکت شیشه نیز در بانک ملی در حال پیگیری است.
رئیس صنعت، معدن و تجارت استان همدان با اشاره به پیگیری تأمین ۱۵ میلیارد تومان سرمایه در گردش ذوب آهن اسدآباد، گفت: ۶۹ پروانه بهره برداری واحدهای سنگ تراشی از قبل در سازمان صنعت، معدن وتجارت وجود داشته که سه واحد در محوطه صدا و سیما واقع شده و حالا به تعطیلی کشیده شده اند.

نگاه

برنامه فوری برای کنترل بازار اجاره

اجاره‌بها امسال زیر نرخ تورم عمومی حرکت خواهد کرد

در حالی رییس اتحادیه مشاوران املاک می‌گوید حداکثر افزایش اجاره‌بها ۷ تا ۱۰ درصد باید باشد، اما گزارش‌های میدانی حاکی از آن است که صاحب‌خانه‌ها تا ۳۰ و ۴۰ درصد نیز قیمت اجاره را بالا برده‌اند.
به گزارش خبرآنلاین، بازار اجاره مسکن هر سال از نخستین روزهای خرداد وارد فصل اوج جابه‌جایی‌ها می‌شود و بیشترین افزایش نرخ اجاره در این زمان اتفاق می‌افتد. امسال آغاز جابه‌جایی‌ها با آغاز ماه مبارک رمضان همراه بود که بررسی‌های میدانی نشان می‌دهد بازار خرید و فروش تحت‌تاثیر ماه رمضان تغییرات زیادی را نداشته، اما بازار اجاره تحرکات خود را شروع کرده است.
به گفته مشاورین املاک کشور پیش‌بینی می شود میزان افزایش اجاره‌بها در تابستان سال‌جاری بین ۱۰ تا ۱۵ درصد رقم بخورد و در مواردی خاص، شاید این رقم تا ۲۰ درصد نیز ارتقا یابد، (این‌جا) اما گزارش‌های میدانی از بازار اجاره مسکن حاکی از آن است که قیمت‌های اجاره در این بازار بعد از ماه رمضان به اوج خود رسیده و مستاجران شاهد قیمت‌های نجومی از سوی مالکان هستند. طبق گزارش‌های میدانی، در حال حاضر قیمت‌های اجاره در بازار مسکن در بسیاری از مناطق بین ۱۰ تا ۲۰ درصد افزایش یافته است.
در این شرایط، با این حال رییس اتحادیه مشاوران املاک، رشد اجاره‌بها در شهرهای بزرگ را طی سال‌جاری ۷ تا ۱۰ درصد پیش بینی کرده و تاکید دارد: ظرفیت افزایش اجاره‌بها در شهرهای کوچک وجود ندارد.
همچنین طبق گفته حامد مظاهریان، معاون مسکنی وزیر راه و شهرسازی، اجاره‌بها در سال جاری همچنان زیر نرخ تورم عمومی حرکت خواهد کرد و نهایت افزایش اجاره در بازار مسکن ۱۰ درصد خواهد بود. در حال حاضر یکی از عوامل تعیین‌کننده نرخ اجاره‌بها، قیمت تمام شده مسکن است که به دلیل تداوم رکود در این بازار در چند سال گذشته انتظار این بوده که نرخ اجاره نیز افزایش چندانی نداشته باشد، اما از طرف دیگر عدم توازن بین عرضه و تقاضا رقابتی را در بازار اجاره ایجاد کرده که موجب بالا رفتن نرخ‌ها خارج از عرف معمول شده است.
حامد مظاهریان، معاون وزیر راه و شهرسازی در این رابطه یکی از چالش‌های حال حاضر بازار اجاره‌بها را نرخ بالای بهره بانکی می‌داند و می‌گوید: به دلیل آنکه نرخ بهره بانکی در کشور ما بالا است، این وضعیت برای مالکان و مستاجران اختلال ایجاد می‌کند، زیرا عموما مالکان با انتظار سودآوری وارد بازار اجاره شده و در این وضعیت، نرخ سود بهره‌بانکی تعیین‌کننده می‌شود.
در این میان، عامل دیگری که هر سال بر نرخ اجاره اثرگذار است، نرخ عمومی تورم است. در ۴ سال گذشته نرخ تورم از حدود ۴۰ درصد به حدود از ۱۰ درصد رسیده است که این موضوع نقش مهمی در کنترل بازار اجاره داشته است. به گفته رئیس مشاوران املاک کشور، اگر کنترل تورم اتفاق نمی‌افتاد، اجاره‌بها به‌جای افزایش متوسط ۱۰ درصدی حدود ۴۰ درصد رشد را تجربه می‌کرد.
با توجه به این شرایط، برخی از کارشناسان معتقدند که دولت باید به تولید مسکن استیجاری اقدام کند تا گامی برای ایجاد فضایی رقابتی و کنترل اجاره‌بها باشد. در همین حال، راهکارهایی از جمله ایجاد اپراتورهای اجاره‌داری، ساماندهی بنگاه‌های مشاورین املاک، اصلاح نظام تعرفه‌گذاری مشاوران املاک، افزایش مدت اجاره‌بها از یک سال به ۳ تا ۵ سال، شناسنامه هوشمند املاک، تسریع در تکمیل و عرضه واحدهای مسکن‌مهر، اخذ مالیات از خانه های خالی و... از سوی کارشناسان برای کنترل بازار اجاره مسکن پیشنهاد شده است.

خودرو

بی‌کیفیت‌ترین خودروهای داخلی را بشناسید

سایپا ۱۳۱، سایپا ۱۱۱، سایپا ۱۳۲، تیبا، تیبا هاچ‌بک، ساینا، ام‌وی‌ام ۱۱۰ اس، سمند، پژو پارس، پژو ۴۰۵، لیفان ایکس ۶۰ و ام‌وی‌ام ۵۵۰ همچنان در پایین‌ترین سطح کیفی تولید می‌شوند.
پیش از این ایسنا با بررسی گزارش ارزیابی کیفیت خودروهای تولیدی در اردیبهشت ماه امسال گزارش داده بود که حدود ۱۰ مدل از خودروهای سواری داخلی در پایین‌ترین سطح کیفی قرار دارند.
در این شرایط بررسی گزارش جدید ارزیابی کیفیت خودروهای داخلی (خرداد ۱۳۹۶) نشان می‌دهد که تغییری در کیفیت این خودروها صورت نگرفته و برخی از محصولات تولیدی از سوی ایران خودرو، سایپا، مدیران خودرو و کرمان خودرو همچنان در پایین‌ترین سطح کیفی تولید می‌شوند.
این خودروها شامل سایپا ۱۳۱، سایپا ۱۱۱، سایپا ۱۳۲، تیبا، تیبا هاچ‌بک و ساینا (محصولات سایپا)، ام‌وی‌ام ۱۱۰ اس و ام‌وی‌ام ۵۵۰ (محصولات مدیران خودرو)، سمند، پژو پارس و پژو ۴۰۵ (محصولات ایران خودرو) و لیفان ایکس ۶۰ (محصول کرمان خودرو) هستند که تنها یک ستاره از پنج ستاره کیفی را کسب کرده‌اند.

طلا

افت قیمت‌های سکه و دلار همسو با بازار جهانی

در سومین و چهارمین روز هفته بازار سکه برخلاف روزهای گذشته با روندی کاهشی روبه رو شد.
سکه امامی در روز سه‌شنبه با کاهش ۲ هزار و ۵۰۰ تومانی نسبت به روز دوشنبه، با قیمت یک میلیون و ۲۱۶ هزار تومان در بازار به فروش رسید. این در حالی است که نیم سکه و ربع سکه دیروز هر دو مشابه روز دوشنبه با قیمت های ۶۵۱ هزار و ۵۰۰ تومان و ۳۸۱ هزار و ۵۰۰ تومان در بازار عرضه شدند.
به همین ترتیب، بازار ارز همسو با بازار سکه با روندی کاهشی روبه رو شد. دلار آمریکا با کاهش ۶ تومانی نسبت به روز دوشنبه، با قیمت ۳ هزار و ۷۷۸ تومان در بازار به فروش رسید. یورو اروپا نیز با کاهش ۱۶ تومان به ۴ هزار و ۴۰۶ تومان رسید.
در حال حاضر پوند انگلیس ۴ هزار و ۹۲۸ تومان، درهم امارات هزار و ۳۰ تومان و لیر ترکیه هزار و ۱۰۳ تومان است.
محمد کشتی آرای، رییس اتحادیه طلا و جواهر در این خصوص به خبرآنلاین گفت: «در بازار طلا اتفاق خاصی رخ نداده است. علت آن نیز این است که در هفته گذشته هر اونس طلا ۱۵ دلار کاهش پیدا کرد. روز شنبه قیمت جهانی طلا بدون تغییر ماند و در روز یکشنبه نیز بازارهای جهانی تعطیل بودند.»
وی افزود: «نوساناتی که در دو روز گذشته بر روی قیمت طلا و سکه داشتیم، تنها به علت نوسانات قیمت ارز بوده است. در روزهای گذشته افزایش قیمت ارز باعث شده که روندی افزایشی را در روزهای گذشته تجربه کنیم.»
کشتی آرای عنوان کرد: «در حال حاضر تقاضای خاصی در بازار رخ نداده و قیمت ها متعادل است.»

مردم دیگر به مؤسسات مالی غیرمجاز اعتماد ندارند

- عمر غیرمجازها روبه پایان است

با اینکه از سوی مسئولان بانکی کشور بارها اعلام شده که مردم آرامش خود را حفظ کنند و جلوی مؤسسات غیرمجاز تجمع نکنند، اما مشتریان آنها هر روز برای دریافت سپرده‌های خود به این مؤسسات و بانک‌ها مراجعه می‌کنند. نوع عملکرد غیرمجازها و نگرانی از ورشکستگی چند غیرمجاز باقیمانده مردم را ترسانده است.
صف مردم جلوی برخی از این بانک‌ها و مؤسسات طی ۲ هفته گذشته کوچک‌تر نشده با اینکه مدیران بانکی به آنها اطمینان داده‌اند که فعلاً پولشان نزد این بانک‌ها و مؤسسات محفوظ است و اگر همه مردم یکباره پولشان را از آنها بیرون بکشند موجب ورشکستگی‌شان می‌شوند.
شرایط به‌وجود آمده برای سیستم مالی غیرمجازها موجب شد تا مردم یکبار دیگر به بانک‌های دولتی قدیمی اعتماد کنند و سپرده‌های خود را به سمت این بانک‌ها سوق بدهند، به طوری که طی ۲ ماه گذشته مقدار جذب منابع توسط دولتی‌ها افزایش یافته و بانک‌های خصوصی حتی برخی از معتبرها هم نگران آینده خود هستند. این نگرانی تا جایی پیش رفته که اقتصاددان‌ها آینده نگران‌کننده‌ای برای سیستم بانکی کشور پیش‌بینی کرده‌اند و معتقد هستند شرایطی که غیرمجازها برای مردم ایجاد کرده‌اند مردم را وحشت زده کرده که نتیجه آن آغاز بحران در سیستم بانکی کشور است.
آخرین مؤسسه غیرمجاز ورشکسته، «آرمان» است که مشتریان آن همچنان به دنبال طلب مطالبات خود جلوی استانداری‌ها، فرمانداری‌ها و دیروز هم مردم ملایر جلوی بانک ملی مرکزی تجمع کرده‌اند. از یک طرف آنها نگران سرمایه‌های میلیاردی خود هستند، از یک طرف هم مدیران استان و کشور در پی آرام کردن آنها، جلسات متعددی را برگزار می‌کنند. به طوری که استاندار در ابتدای جلسه ستاد تسهیل روز گذشته گفت که مجدانه پیگیر حل مشکلات آرمان هستیم و شنبه گذشته با بانک مرکزی جلسه‌ای داشتیم که انتظار داریم مشکل آن تا حدود زیادی حل شود.
اما آرمانی‌ها وقتی سرنوشت مشتریان غیرمجاز ورشکسته پیشین را رصد می‌کنند، نمی‌توانند آرامش خود را حفظ کنند و دست روی دست بگذارند، این است که با تجمعات مختلف خواستار حل مشکلاتشان هستند.
بعد از آن هم به‌وجود آمدن بحران برای مؤسسات مالی غیرمجاز ثامن و مهر اقتصاد است که بعد از ۳ هفته مدیران آن هنوز نتوانسته‌اند مشتریان خود را راضی کنند که قصد ورشکستگی ندارند و در حال حاضر مجبورند هر روز مشتریان خود را با یک میلیون تومان ساکت کنند.
اما حقیقت این است که در حال حاضر چند مؤسسه و بانک غیرمجاز دیگر در شهر همدان فعال هستند که باید بانک مرکزی با سرعت تکلیفشان را روشن کنند. برخی از آنها که فعلاً چالش ورشکستگی یا تجمع مشتری جلوی شعبه‌های خود را ندارند و حتی تبلیغات گسترده‌ای را برای جلب اعتماد مردم آغاز کرده‌اند، اما آن تعدادی که اسمشان روی زبان‌ها افتاده و با تجمع‌های روزانه برای دریافت خُرد خُرد مطالبات خود مواجهند فعلاً سعی می‌کنند آرامش را ایجاد کنند تا تکلیفشان با بانک مرکزی برای ادغام یا دریافت مجوز روشن شود.
اگر پیش از این مسئولان دست‌اندرکار کشور برای ساماندهی غیرمجازها وارد عمل می‌شدند و مردم را به سمت بانک‌های مجاز و یا دولتی سوق می‌دادند امروز به یکباره سستم بانکی دچار مشکل نمی‌شد.
کارشناسان اقتصادی بر این باور هستند که مشتریان بانک‌های خصوصی نوپا که حتی مجاز هم هستند به آرامی سپرده‌های خود را به دولتی‌ها سوق می‌دهند اما این شرایط هم پابرجا نیست و به خاطر سود پایین بانک‌ها و اقتصاد ضعیف کشور بعد از چند ماه اغلب این مشتری‌ها سپرده‌های خود را به بازار منتقل می‌کنند.
ایمانی‌راد معتقد است در حال حاضر بازار سرمایه، طلا و مسکن شرایط متزلزل و یا ساکن دارند بنابراین جذابیت اقتصادی و سرمایه‌گذاری ندارد اما با توجه به تجربه کشورهای دیگر به طور معمول، مشکلات نظام بانکی بازار ارز را فعال می‌کند و در بسیاری از کشورها بازار ارز ضربه‌گیر بازار پول بوده است و احتمال اینکه این مساله در ایران هم به وجود بیاید بسیار زیاد است، چون تنها بخش پر پتانسیل برای جایگزینی سپرده ها بازار ارز است. ولی همان‌طور که می‌بینیم این بازار هم کنترل می شود و جدا از انتخابات یکی دیگر از علت‌های تثبیت نسبی نرخ ارز جلوگیری از انتقال سپرده ها به بازار ارز است. اگر بانک مرکزی بازار ارز را مدتی رها کند و همانند سال گذشته نرخ ارز پر نوسان شود و به سرعت بالا رود، برای مردم تردید باقی نمی‌ماند که بهتر است پولهای‌شان را در بازار ارز سرمایه گذاری کنند. یعنی به‌خاطر بحران سیستم بانکی موجود، این سرمایه‌ها حتی در بانک‌های دولتی هم نمی ماند چه برسد به بانک های خصوصی و غیرمجازها.

هیأت موضوع قانون تعیین تکلیف وضعیت ثبتی اراضی و ساختمان‌های فاقد سند رسمی
آگهی موضوع ماده ۳ قانون و ماده ۱۳ آیین‌نامه قانون تعیین تکلیف وضعیت ثبتی اراضی و ساختمان‌های فاقد سند رسمی برابر رأی شماره ۱۳۹۶۶۰۳۲۶۰۰۵۰۰۰۱۸۱ مورخ ۱۳۹۶/۲/۱۷ هیأت اول موضوع قانون تعیین تکلیف وضعیت ثبتی اراضی و ساختمان‌های فاقد سند رسمی مستقر در واحد ثبتی حوزه ثبت ملک نهاوند تصرفات مالکانه و بلامعارض متقاضی خانم منیژه سلگی به شماره شناسنامه ۳۶ و به شماره ملی ۳۹۶۰۳۳۶۶۵۹ صادره از نهاوند فرزند شکرعلی در ششدانگ یک باب ساختمان به مساحت ۲۳۳/۳۶ مترمربع قسمتی از پلاک ۲ فرعی از ۳۷۹۱ اصلی بخش یک حوزه ثبتی شهرستان نهاوند حقوق ارتفاقی ندارد خریداری از مالک رسمی عبداله یوسفوند تصرفات مالکانه متقاضی نسبت به مورد تقاضامحرز گردیده است. لذا به منظور اطلاع عموم مراتب در دو نوبت به فاصله ۱۵ روز آگهی می‌شود، در صورتی که اشخاص نسبت به صدور سند مالکیت متقاضی اعتراضی داشته باشند می‌توانند از تاریخ انتشار اولین آگهی به مدت دو ماه اعتراض خود را به این اداره تسلیم و پس از اخذ رسید، ظرف مدت یک ماه از تاریخ تسلیم اعتراض، دادخواست خود را به مراجع قضایی تقدیم نمایند. بدیهی است در صورت انقضای مدت مذکور و عدم وصول اعتراض طبق مقررات سند مالکیت صادر خواهد شد. (م الف ۱۲۰۵)
تاریخ انتشار نوبت اول: ۱۳۹۶/۳/۳۰ سه شنبه
تاریخ انتشار نوبت دوم: ۱۳۹۶/۴/۱۴ چهارشنبه
محمدعلی جلیلوند– رئیس ثبت اسناد و املاک نهاوند

هیأت موضوع قانون تعیین تکلیف وضعیت ثبتی اراضی و ساختمان‌های فاقد سند رسمی
آگهی موضوع ماده ۳ قانون و ماده ۱۳ آیین‌نامه قانون تعیین تکلیف وضعیت ثبتی اراضی و ساختمان‌های فاقد سند رسمی برابر رأی شماره ۱۳۹۶۶۰۳۲۶۰۰۰۰۱۸۵ مورخ ۱۳۹۶/۲/۱۷ هیأت اول موضوع قانون تعیین تکلیف وضعیت ثبتی اراضی و ساختمان‌های فاقد سند رسمی مستقر در واحد ثبتی حوزه ثبت ملک نهاوند تصرفات مالکانه و بلامعارض متقاضی آقای نورالدین آذرپیوند به شماره شناسنامه ۱۰۱۷ و شماره ملی ۴۲۰۸۱۱۰۳۳۳ صادره از نورآباد فرزند گل‌کرم در ششدانگ یک باب ساختمان به مساحت ۱۴۲۵۰ مترمربع قسمتی از پلاک ۶۰۶ فرعی از ۴- اصلی بخش ۲ حوزه ثبتی شهرستان نهاوند حقوق ارتفاقی ندارد خریداری از مالک رسمی تصرفات مالکانه متقاضی نسبت به مورد تقاضا محرز گردیده است. لذا به منظور اطلاع عموم مراتب در دو نوبت به فاصله ۱۵ روز آگهی می‌شود، در صورتی که اشخاص نسبت به صدور سند مالکیت متقاضی اعتراضی داشته باشند می‌توانند از تاریخ انتشار اولین آگهی به مدت دو ماه اعتراض خود را به این اداره تسلیم و پس از اخذ رسید، ظرف مدت یک ماه از تاریخ تسلیم اعتراض، دادخواست خود را به مراجع قضایی تقدیم نمایند. بدیهی است در صورت انقضای مدت مذکور و عدم وصول اعتراض طبق مقررات سند مالکیت صادر خواهد شد.(م‌الف ۱۲۰۶)
تاریخ انتشار نوبت اول: ۱۳۹۶/۳/۳۰
تاریخ انتشار نوبت دوم: ۱۳۹۶/۴/۱۴
محمدعلی جلیلوند– رئیس ثبت اسناد و املاک نهاوند

آگهی فقدان سند مالکیت
خانم سارا جعفری مهرجو با تسلیم دو برگ استشهاد محلی مصدق به مهر دفترخانه ۲۱ بهار مدعی است که یک جلد سند مالکیت دودانگ مشاع از ششدانگ پلاک ۹۸۲/۴۰۷۵ و ۳۹۴۱ فرعی از ۱۳۹ اصلی واقع در بخش ۴ که ذیل ثبت ۱۸۷۷۶ صفحه ۳۹۱ دفتر ۱۰۳ سابقه ثبت دارد و نزد کسی در بیع شرط نیست به علت سهل‌انگاری مفقود گردیده لذا به استناد تبصره الحاقی به ماده ۱۲۰ آیین‌نامه قانون ثبت آگهی می‌شود تا در صورتی که کسی مدعی انجام معامله و یا وجود سند مالکیت نزد خود می‌باشد از تاریخ نشر آگهی تا مدت ۱۰ روز پس از انتشار آگهی به اداره ثابت محل مراجعه و اعتراض خود را ضمن ارائه اصل سند مالکیت یا سند معامله تسلیم نماید. لذا چنانچه ظرف مهلت مقرر اعتضار نرسد و یا در صورت اعتراض اصل سند مالکیت یا سند معامله ارائه اداره ثبت اسناد و املاک المثنی سند مالکیت را طبق مقررات صادر و به متقاضی فوق تسلیم خواهند نمود. (م الف ۱۶۸۷)
پشت ۹۸۲/۴۰۷۵ و ۱۳۹/۳۹۴۱
هادی یونسی‌عطوف– رئیس اداره ثبت اسناد و املاک بهار

آگهی حصر وراثت
خانم صغری نعمتی‌پور دارای شماره شناسنامه ۶۹۷ به شرح دادخواست کلاسه ۱۱۲/۹۶۰۳۸۴/۹۶ از این حوزه درخواست گواهی حصروراثت نموده و چنین توضیح داده که شادروان صفیه بوجاریان به شماره شناسنامه ۶۳۵۰۱ در تاریخ ۱۳۹۶/۱/۲۹ در اقامتگاه دائمی خود بدرود زندگی گفته ورثه حین‌الفوت آن متوفی/متوفیه منحصر است به: ۱-صغری نعمتی‌پور به شماره شناسنامه ۶۹۷ صادره از همدان متولد۱۳۳۵ فرزند متوفیه ۲-حدیقه نعیم‌پور به شماره شناسنامه ۳۳ صادره از همدان متولد۱۳۲۸ فرزند متوفیه اینک با انجام تشریفات مقدماتی درخواست مزبور را در یک نوبت آگهی می‌نماید تا هر کسی اعتراضی دارد و یا وصیتنامه از متوفی نزد او باشد از تاریخ نشر نخستین آگهی ظرف یک ماه تقدیم دارد والا گواهی صادر خواهد شد. (م الف ۱۸۰۲)
رئیس حوزه شماره ۱۱۲ شورای حل اختلاف همدان

آگهی حصر وراثت
عباس عبادی ندیم دارای شماره شناسنامه ۱۱۳۶۲ به شرح دادخواست کلاسه ۱۲/۱۵۰/۹۶ح از این حوزه درخواست گواهی حصروراثت نموده و چنین توضیح داده که شادروان محمدحسن عبادی ندیم به شماره شناسنامه ۱۳۵ در تاریخ ۱۳۸۸/۲/۵ در اقامتگاه دائمی خود بدرود زندگی گفته ورثه حین‌الفوت آن متوفی منحصر است به: ۱- عباس عبادی ندیم فرزند محمدحسن به شماره شناسنامه ۱۱۳۶۲ متولد ۱۳۶۰ صادره از فامنین پسر متوفی ۲- عبدا... عبادی ندیم فرزند محمدحسن به شماره شناسنامه ۳۱۸ متولد ۱۳۴۶ صادره از فامنین پسر متوفی ۳- اسماعیل عبادی ندیم فرزند محمدحسن به شماره شناسنامه ۳۱۹ متولد ۱۳۴۷ صادره از فامنین پسر متوفی ۴- مدینه عبادی ندیم فرزند محمدحسن به شماره شناسنامه ۲۸۱ متولد ۱۳۳۹ صادره از فامنین دختر متوفی ۵- فاطمه عبادی ندیم فرزند محمدحسن به شماره شناسنامه ۳۲۰ متولد ۱۳۴۹ صادره از فامنین دختر متوفی ۶- زینب عبادی ندیم فرزند محمدحسن به شماره شناسنامه ۲۲۹ متولد ۱۳۳۴ صادره از فامنین دختر متوفی ۷- صغری عبادی ندیم فرزند محمدحسن به شماره شناسنامه ۲۴۶ متولد ۱۳۳۶ صادره از فامنین دختر متوفی ۸- زهرا عبادی ندیم فرزند محمدحسن به شماره شناسنامه ۴۷۷ متولد ۱۳۵۶ صادره از فامنین دختر متوفی ۹- خدیجه عبادی ندیم فرزند محمدحسن به شماره شناسنامه ۴۷۶ متولد ۱۳۵۳ صادره از فامنین دختر متوفی ۱۰- کبری عبادی ندیم فرزند محمدحسن به شماره شناسنامه ۲۴۷ متولد ۱۳۳۸ صادره از فامنین دختر متوفی ۱۱- منصوره رازقی فرزند ستار شماره شناسنامه ۲۹۷ متولد ۱۳۱۴ صادره از فامنین همسر متوفی. اینک با انجام تشریفات مقدماتی درخواست مزبور را در یک نوبت آگهی می‌نماید تا هر کسی اعتراضی دارد و یا وصیتنامه از متوفی نزد او باشد از تاریخ نشر نخستین آگهی ظرف یک ماه تقدیم دارد والا گواهی صادر خواهد شد. (م الف ۳۲۵)
رئیس حوزه شماره ۱۱۱ شورای حل اختلاف فامنین

آگهی مزایده نوبت اول
در کلاسه اجرایی ۹۶۰۰۷۵/اح م شرکت تعاونی تولید صنایع پوشش برتر بهار الوند طی دادنامه صادره از شورای حل اختلاف شهرستان همدان محکوم گردیده به ۱- پرداخت مبلغ ۵۷/۴۵۱/۶۵۳ ریال بابت محکوم به، تأخیر تأدیه و هزینه کارشناسی در حق محکوم له ۲- پرداخت مبلغ ۲/۵۰۰/۰۰۰ ریال بابت نیمعشر در حق صندوق دولت که در این خصوص و جهت استیفای محکوم به، خواهان اقدام به توقیف اموال منقول شرکت به شرح ذیل نموده که پس از کارشناسی مطابق ماده ۱۱۴ قانون اجرای احکام مدنی از طریق مزایده به فروش خواهد رسید.
مشخصات اموال منقول شرکت:
۱- یک دستگاه کارواش دارای الکتروموتور PEM نوع ۱۳۳S-۴ به شماره سریال ۰۳۰۶۰۶۹ و ۵/۵ کیلووات KW و ۷/۵ اسب بخار PH ساخت کشور چین و الکتروپمپ پیستونی مدل RW BAR۲۰۰ H۱۵,۲۰ ایتالیایی و ۱۴۵۰RPM و آبدهی ۱۵L/min لیتر بر دقیقه سریال ۲۲۵۸۵ شرکت REVERBERI ANNOVI همراه با مخزن پلاستیکی زردرنگ
۲- دستگاه الکتروموتور ۵.۵ ABA وات KW و ۲ اسب بخار HP ساخت چین و مدل YC۱۰۰L

پیام تاریخ، تمدن و فرهنگ مادستان
The Message Of Madestan's History & Civilization & Culture
روزنامه همدان پیام
۷
چهارشنبه ● ۱۴ تیرماه ۱۳۹۶ ● شماره ۲۹۵۳
ورزشی
varzesh@hamedanpayam.com

مسابقات کیک بوکسینگ بانوان در ملایر برگزار شد

مدیر اداره ورزش و جوانان ملایر گفت: مسابقات کیک بوکسینگ بانوان گرامیداشت هفته مبارزه با مواد مخدر، یاد و خاطره شهدای نیروی انتظامی، ۸ سال جنگ تحمیلی و مدافع حرم در ملایر برگزار شد.
غلامحسن اکبری در گفتگو با مهر با اشاره به برگزاری مسابقات کیک بوکسینگ بانوان در ملایر اظهار داشت: مسابقات کیک بوکسینگ بانوان به همت مسئول کمیته برگزاری مسابقات بانوان هیأت رزمی و با هدف گرامیداشت هفته مبارزه با مواد مخدر و یاد و خاطره شهدای عزیز نیروی انتظامی و شهدای گرانقدر ۸ سال جنگ تحمیلی و مدافع حرم در سالن ووشوی شهید ندافی ملایر برگزار شد.
وی افزود: این مسابقات در رده سنی نوجوانان به‌صورت چندجانبه برگزار شد که تعداد ۴۵ نفر از بانوان کیک بوکسینگ کار در آن شرکت کردند.مدیر اداره ورزش و جوانان ملایر با اشاره به نتایج این مسابقات گفت: فاطمه فیضی، مبینا بهرامی، نفیسه پیریایی، سمانه بیات، نازنین غلامی، رضوان حاتمی، فرزانه عزیزی، محدثه ابوالفضلی، فاطمه عبدلی، مهسا مطلبی، نازنین زهرا زندیه، فاطمه ولیخانی، فاطمه جعفری و نازنین موسوی مقام اول را کسب کردند. اکبری یادآور شد: همچنین فاطمه افراسیابی-مبینات زندیه، مبینا پیرحیاتی و مهسا فتحعلیان مقام دوم و خانم مریم پورنقی مقام سوم این مسابقات را از آن خود کردند.
وی با اشاره به ظرفیت بالای ورزش این شهرستان بیان کرد: ورزشکاران شهرستان ملایر ظرفیت‌های خوبی برای کسب عناوین جهانی در رشته‌های ورزشی دارند.
مدیر اداره ورزش و جوانان ملایر عنوان کرد: ورزشکاران باانگیزه ملایری باوجود بسیاری از کاستی‌ها توانسته‌اند در رشته‌های مختلف ورزشی خوش درخشیده و دل مردم را شاد کنند که این جای تقدیر دارد.

منهای فوتبال

نهاوند پایگاه جودو کشور می شود

با وجود استعدادهای فراوان و درخشش جودو کاران آقا و خانم نهاوند در سطح کشور پایگاه استعدادیابی جودو کشور در نهاوندراه اندازی می شود.
ریس هیأت جودو نهاوند با اعلام این خبر گفت: چند سالی است که جودو نهاوند صاحب افتخارات مختلفی در مسابقات کشوری شده و مدال هایی از مسابقات داخلی وخارجی کسب کرده ایم در حال حاضر هم چندین ملی پوش خانم در رده های مختلف سنی داریم که این مهم مسئولین را به این نتیجه رسانده که نهاوند قطب جودو بانوان کشور است و بر این اساس پایگاه استعدادیابی جودو کشور در نهاوند احداث خواهد شد. مهدی جلالوند راه اندازی خانه جودو را بسیار مهم دانست و گفت: در اولین قدم خانه جودو را با حمایت رئیس اداره ورزش راه اندازی کردیم تا جودو کاران در داخل شهر برای تمرین یک سالن مجهز داشته باشند و ما حال تجهیز این مکان هستم تا نهاوند یک خانه جودو استاندارد داشته باشد.
وی در خصوص پیشکسوتان ومدال آوران جودو نهاوند هم گفت: به زودی به پاس زحمات همه پیشکسوتان و مدال آوران جودو که سالها برای این رشته ورزشی زحمت کشیده اند برای تجلیل از این عزیزان یک همایش بزرگ ترتیب خواهیم و از همین جا می گویم هرکس تجربه ای در جودو دارد ما از آن استفاده می کنیم برای پیشرفت جودو شهرستان.
رئیس هیأت جودو نهاوند از برگزاری کلاس مربیگری برای علاقمندان جودو در شهرستان خبرداد وگفت : برای ارتقا سطح علمی مربیان و گرفتن مدرک به زودی یک کلاس مربیگری هم در شهرستان برگزار خواهیم کرد. جلالوند در پایان هم از همه کسانی که هیأت جودو را حمایت کرده اند تا به موفقیت برسد تقدیر وتشکر کرد

تیم کشتی نوجوانان نهاوند از حضور در مسابقات استانی جاماند

مربیان کشتی نهاوند می گویند کسی به ما برای رفتن به مسابقات خبر نداده است.
عباس شهبازی مربی کشتی در نهاوند گفت: وظیفه مسئولین هیأت کشتی ارتباط با هیأت استان است تا هرگونه برنامه ای را به ما خبر رسانی کنند اما متأسفانه ما از مسابقات جا مانده ایم و این برای کشتی نهاوند یک ضربه به حساب می آید مسئولین هیأت کشتی نهاوند فقط برای جمع کردن ماهیانه از کشتی گیران در سالن حاضر می شوند و اصل کشتی را فراموش کرده اند از مسئولین درخواست دارم جواب کشتی گیران را بدهند.

ایران میزبان اولین دوره لیگ جهانی والیبال نشسته شد

اولین دوره رقابت‌های لیگ جهانی والیبال نشسته سال ۲۰۱۸ میلادی با حضور ۶ تیم در ایران برگزار خواهد شد.
به گزارش روابط عمومی فدراسیون ورزش های معلولان، هادی رضایی مدیر تیم های ملی والیبال نشسته با اعلام این خبر گفت: به پیشنهاد فدراسیون جهانی و بر اساس تفاهم نامه ای که میان فدراسیون ورزش های جانبازان و معلولان با فدراسیون جهانی والیبال معلولان منعقد شده است، ایران به عنوان میزبان اولین دوره لیگ جهانی والیبال نشسته مردان که سال ۲۰۱۸ برگزار می شود، معرفی شد.
وی افزود: این اتفاق افتخار بزرگی برای جامعه ورزش ایران به شمار می رود و نشان از اعتماد فدراسیون جهانی والیبال نشسته به کشورمان دارد.
مدیر تیم های ملی والیبال نشسته خاطر نشان کرد: در این مسابقات که احتمالا اردیبهشت ماه سال ۹۷ برگزار می شود، ۶ تیم اول دنیا در جدول رنکینگ جهانی مجوز حضور دارند.

عادل و رفقا در همدان، به احترام کودکانی که قابل احترامند

فوتبال، موردِ مشترک رفیق و رقیب!

این عکس مربوط به بازی سال گذشته منتخب حامیان کودکان سرطانی همدان با تیم رسانه ورزش ایران است که در زمین شماره دو مجموعه آزادی برگزار شد.

» حامد صیفی

گاهی اوقات فوتبال آنقدر دوست‌داشتنی می‌شود که توصیفش از توان خارج است، گاهی اوقات با فوتبال زندگی بهتر می‌شود و گاهی اوقات به واسطه همین فوتبال پرسوءتفاهم، دل کودکانی را به دست می‌آوریم که دنیایشان با ما آدم‌ها که فوتبال بخشی از زندگی‌مان محسوب می‌شود و رفتن به استادیوم را یک تفریح همیشگی می‌دانیم، زمین تا آسمان تفاوت دارد.
هفته آینده قرار بر این است که فوتبال همدان به واسطه همین دست اتفاقات خوب، روزی تاریخی را برای خود و علاقمندانش رقم بزند. تیم جذاب رسانه ورزش ایران با کاپیتانی عادل فردوسی‌پور پنج‌شنبه هفته آینده رو در روی تیم منتخب حامیان کودکان سرطانی همدان قرار خواهد گرفت تا یک ۹۰ دقیقه رویایی، بذر شادی را در دل کودکانی بکارد که برای حال خوبشان همیشه باید دست به دعا باشیم. یک ۹۰ دقیقه تاپ و شگفت‌انگیز در حمایت از کودکان سرطانی.
امروز که این مطلب را مطالعه می‌کنید حتما دیگر خبر حضور فردوسی‌پور و رفقایش در قالب تیم "رسانه ورزش ایران"در همدان به گوشتان خورده و می‌دانید که مجری دوست‌داشتنی برنامه ۹۰ در یک حرکت کاملا دور از تصور به همدان خواهد آمد تا رو در روی تیم منتخب این شهر قرار گیرد. شاید هیچکس تصور این را نداشت که فردوسی‌پور راه حضور در همدان را در پیش گیرد. به دلیلش هم همگی واقف هستیم و شاید نیاز نباشد که در این مجال، پیرامون آن صحبت کنیم. ما هم مثل شما به برخی تصمیمات فردوسی‌پور در برنامه پرمخاطبش خرده می‌گیریم و از او گلایه‌مند هستیم که چرا طی این همه سال از هر فرصتی برای انتقاد از سوژه انتقال پاس بهره گرفت، اما از همین امروز تا هفته آینده و فقط به‌خاطر آن کودکان عزیز سرطانی به کدورتی که در احساساتمان در رابطه با عادل شکل گرفته پشت‌پا بزنیم و بیشتر به نفس کار فکر کنیم تا گذشته‌ای که فکر کردن به آن هم ما را اذیت می‌کند و هم شما را!
از طرفی این را هم فراموش نکنید که حضور پررنگ هواداران در این بازی، به خوبی عادل را با یک واقعیت غیر قابل انکار روبرو خواهد ساخت تا خود چشمانش را قرض به اتفاقات خوب فوتبال همدان بدهد و بر او و رفقایش این موضوع ثابت شود که همدان، صاحب فوتبال است و مردمانش علاقه وافری به فوتبال دارند.
بیائید از همین امروز تا هفته آینده از هر راهی برای بهتر برگزاری این بازی تلاش کنیم. هوادار با حضورش، ما با قلم و نوشته‌هایمان، مسئولان با درایت و برنامه‌ریزی‌شان و ... تا دست آخر همگی از دل خود راضی باشیم که برای کودکان عزیز سرطانی، قدمی هرچند کوچک برداشته‌ایم.

آ> عادل چگونه راضی به حضور در همدان شد؟

تیم رسانه ورزش ایران چندین سال است که در شهرها و استان‌های مختلف کشور به بهانه‌های مختلف حاضر و بازیکنانش در بازی‌هایی در قالب امور خیرخواهانه پا به توپ می‌شوند. از بازی به بهانه گرامیداشت بیت‌ا... عباسپور بگیرید تا بازی در مناطق زلزله‌زده آذربایجان.
اما چیزی که بازی خبرنگاران، عکاسان و گزارشگران ورزشی پایتخت‌نشین با تیم منتخب همدان را کمی متفاوت‌تر از بقیه کرده، حضور فردوسی‌پور و یار غارش محمدحسین میثاقی در این بازی است. این ۲ در معدود استان‌هایی حاضر می‌شوند و حالا باید حضورشان در همدان را به فال نیک گرفت.
عادل فردوسی‌پور، پیمان اسدیان مدیر شبکه ورزشی خبر، علیرضا اکبری‌خرم، محمدحسین میثاقی، رضاترابیان، مهدی توتونچی، مهدی محمدی، علیرضا خلیفه، رضا خسروی، محمد سیانکی، سیامک اق یاری، سیامک خاجی، هادی وداعی، رضا عظیمی. روحا... وحدتی، عبدالواحد میرزازاده، مصطفی لشکری، مصطفی موسوی، آرمن ساروخانیان، کیوان طاهرکناره، نیما علیپور، اسماعیل کیاحیرتی، محمود نجف زاده و مرتضی احمدی اعضای تیم رسانه ورزش ایران هستند.
اما تیم منتخب حامیان کودکان سرطانی همدان هم از سال ۹۴ با هدف انجام بازی‌های خیرخواهانه به نفع کودکان سرطانی تشکیل شد. امیر بادافره از فوتبالیست‌های همدان که بیشتر خارج از استان در چندین تیم سابقه بازی داشته مدیر و موسس این تیم است.
با تشکیل این تیم تاکنون ۳ بازی خیرخواهانه با تیم‌های رسانه ورزش ایران (عادل فردوسی‌پور) در ورزشگاه آزادی، تیم خبرنگاران ایران و تیم منتخب رادیو و تلویزیون و عوامل دوربین برنامه ۹۰ ایران انجام شده است.
در تیم منتخب حامیان کودکان سرطانی همدان افرادی از تمامی اقشار از هنرمندان عرصه موسیقی کشور و همدان، ورزش، پیشکسوتان و فوتبالیست‌های همدان، رشته‌های رزمی و ...استفاده می‌شود.

پیشخوان

۱

طارمی: رضایت‌نامه‌ام را بدهید

مهاجم تیم فوتبال پرسپولیس همچنان به دنبال رضایت‌نامه‌اش است.
به گزارش ایسنا، با وجود این که روز (دوشنبه) مهلت ۱۴ روزه باشگاه پرسپولیس به مهدی طارمی برای بررسی پیشنهادات اروپایی‌اش و همین طور پرداخت مبلغ رضایت‌نامه به حساب باشگاه پرسپولیس به اتمام رسید اما این بازیکن روز گذشته به محل تمرین پرسپولیس نرفت و در جلسه‌ای با علی اکبر طاهری و همین طور حمیدرضا گرشاسبی شرکت کرد تا هم‌چنان پیگیر دریافت رضایت‌نامه‌اش باشد.
با وجود این که باشگاه اعلام کرده تخفیفی در مبلغ صدور رضایت‌نامه به طارمی نمی‌دهد اما این بازیکن باز هم خواستار صدور رضایت‌نامه‌اش شد. طارمی هم‌چنان پیگیر این مساله است و بنابراین به نظر می‌رسد در تمرین عصر پرسپولیس هم شرکت نخواهد کرد.
باشگاه پرسپولیس برای صدور رضایت‌نامه مهدی طارمی که یک‌سال دیگر با این باشگاه قرارداد دارد، یک میلیون یورو (حدود ۴ میلیارد تومان) تعیین کرده است.

۲

مصدومیت ستاره دیگر کره‌ای‌ها پیش از بازی با ایران

کی سئونگ یئونگ به دلیل مصدومیت به احتمال زیاد دیدار حساس کره جنوبی و ایران را از دست خواهد داد.
به گزارش ایسنا ، کره‌ای‌ها در روزهای اخیر با بد بیاری‌های زیادی روبرو شدند. بعد از اخراج اشتلیکه از تیم ملی فوتبال این کشور البته مصدومیت سون هیونگ مین، ستاره گلزن تاتنهام این بار خبر رسید که دیگر لژیونر فوتبال کره یعنی کی سئونگ یئونگ مصدوم شده است و پای خود را به تیغ جراحان سپرده است.
این بازیکن در جریان دیدار کره جنوبی و قطر با مصدومیت روبه رو شد، ولی به مسابقه ادامه داد تا این که مشخص شد مصدومیت او جدی است و نیاز به عمل جراحی دارد.
به این ترتیب او تا دست کم یک ماه و نیم دیگر قادر به بازی کردن نخواهد بود و به همین خاطر شروع فصل جدید لیگ برتر را از دست خواهد داد و به احتمال زیاد در بازی با ایران هم غایب خواهد بود.

خبر

عملکرد داوران ایران در جام کنفدراسیونها موجب افتخار است

رئیس فدراسیون فوتبال عملکرد تیم داوری ایران در جام کنفدراسیونها را موجب افتخار دانست و گفت: تلاش ما از بین بردن موانع پیش روی داوران است تا به افتخارات بیشتری از سوی آنان دست یابیم.
به گزارش ایرنا، «مهدی تاج» با تاکید بر اینکه در داوری فوتبال ایران موفقیت های خوبی به دست آمده است، توضیح داد: فغانی، منصوری و سخندان در مسابقات مختلف بین المللی عملکرد ایده آلی داشته اند و به موفقیت آنان افتخار می کنیم.
رئیس فدراسیون فوتبال سطح داوری این رشته ورزشی در ایران را بالا توصیف کرد و افزود: در زمینه های مختلف از بهترین های آسیا هستیم و باید مشکلات پیش روی آنان را از بین برداریم تا به موفقیت های بزرگتری برسیم.تاج گفت: اگر به پیشرفت فکر نکنیم به رکود و بن بست خواهیم رسید و رسانه ها با اهمیت دادن به داوران و بخش های مختلف آن نقش مهمی در انگیزه سازی برای این گروه دارند.

مسی قراردادش را با بارسلونا تمدید می‌کند

فوق‌ستاره آبی‌واناری‌ها قرارداد خود را با باشگاه بارسلونا تمدید خواهد کرد.
به گزارش تسنیم، طبق گزارش‌هایی که منتشر شده لیونل مسی که جمعه شب با آنتونلا روکوتسو، نامزد خود در شهر روساریوی آرژانتین ازدواج کرد، پس از بازگشت از ماه عسل در اواسط ماه جاری میلادی (جولای) قراردادش را با بارسلونا تمدید خواهد کرد.
قرار است مسی ۳۰ ساله در تاریخ ۱۲ جولای (۲۱ تیر) به شهر بارسلونا بازگردد. انتظار می‌رود در بازگشت فوق‌ستاره آرژانتینی آبی‌واناری‌ها توافق نهایی بر سر تمدید قرارداد این بازیکن حاصل شود و سرانجام مذاکرات باشگاه بارسلونا با خورخه مسی، پدر و مدیر برنامه‌های لئو به نتیجه برسد.
بر اساس گزارش‌ها، مسی که تا سال ۲۰۱۸ با بارسا قرارداد دارد، با امضای قرارداد جدید تا سال ۲۰۲۱ در نوکمپ خواهد ماند و دستمزد خالص او پس از کسر مالیات ۲۲ میلیون یورو در سال خواهد شد که این مسی را در صدر لیست فوتبالیست‌هایی قرار می‌دهد که بیشترین دستمزد را دریافت می‌کنند.

اصلاحیه

در گزارش منتشر شده در روزنامه روز گذشته با عنوان " کمانداران همدانی قابلیت کسب مدال های رنگارنگ بین المللی را دارند" نام لاله پور غیاثیان نفر سوم ریکرو و کیوان هنری عضو هیأت رئیسه به اشتباه درج شد بود که ضمن پوزش بدینوسیله اصلاح می گردد.

آگهی حصر وراثت

خانم پوران صادقی فرزند حسین به عنوان ذی‌نفع دارای شماره شناسنامه ۱۰۷۰ به شرح دادخواست کلاسه ۹۶۰۲۸۱ح۱۲۷ مورخ ۱۳۹۶/۴/۴ از این حوزه درخواست گواهی حصروراثت نموده و چنین توضیح داده که شادروان مرضیه صادقی فرزند علی‌اشرف به شماره شناسنامه ۲۶۰۸ متولد ۱۳۶۲/۶/۲۵ در تاریخ ۱۳۹۴/۱۲/۲۸ در اقامتگاه دائمی خود بدرود زندگی گفته ورثه حین‌الفوت آن متوفی/متوفیه منحصر است به: ۱-همسر دائمی و یک مادر و دو فرزند پسر ۱- ابراهیم نامور فرزند روح‌ا... به شماره شناسنامه ۱۰۱۱ متولد ۱۳۵۷/۱۰/۲ صادره از حوزه ۵ قروه ۲-پوران صادقی فرزند حسین به شماره شناسنامه ۱۰۷۰ متولد ۱۳۴۰/۹/۲۳ صادره از حوزه ۵ قروه ۳- محمد طاها نامور فرزند ابراهیم کارت ملی ۳-۲۰۱۴۳۶-۳۸۶ متولد ۱۳۸۹/۴/۲۴ صادره از حوزه مرکزی همدان ۴- محمدپارسا نامور فرزند ابراهیم کارت ملی ۶-۲۳۵۴۲۹-۳۸۶ متولد ۱۳۹۲/۸/۱۶ صادره از حوزه مرکزی همدان ما ترک متوفیه مرضیه صادقی فرزند علی اشرف بیش از سی میلیون ریالی ارائه گردیده است. اینک با انجام تشریفات مقدماتی درخواست مزبور را در یک نوبت آگهی می‌نماید تا هر کسی اعتراضی دارد و یا وصیتنامه از متوفی نزد او باشد از تاریخ نشر نخستین آگهی ظرف یک ماه تقدیم دارد والا گواهی صادر خواهد شد. (م الف ۱۸۰۷)
رئیس حوزه شماره ۱۲۷ شورای حل اختلاف همدان

آگهی حصر وراثت

خانم سحر مهری فرزند جلیل به وکالت خانم ثریا نظری صادق دارای شماره شناسنامه ۴۰۴۰۲۹۹۱۵۹ متولد ۱۳۷۵ به شرح دادخواست به کلاسه ۹۶۰۲۹۱ح۱۲۷ مورخه ۱۳۹۶/۴/۱۰ از این حوزه درخواست گواهی حصروراثت نموده و چنین توضیح داده که شادروان محمود محمدی فرزند اسماعیل به شماره شناسنامه ۵۵۹ متولد ۱۳۶۷ در تاریخ ۱۳۹۵/۱۱/۱۳ در اقامتگاه دائمی خود بدرود زندگی گفته ورثه حین‌الفوت آن متوفی منحصر است به: همسر دائمی و پدر و مادر متوفی و لاغیر ۱- سحر مهری فرزند جلیل به شماره ملی ۴۰۴۰۲۹۹۱۵۹ متولد ۱۳۷۵ صادره از حوزه مرکزی بهار ۲- اسماعیل محمدی به شماره شناسنامه ۲۱۹۶ متولد ۱۳۴۷/۱۰/۴ صادره از حوزه مرکزی همدان بهار یعقوبشاه ۳- نقره کرمی فرزند حسنعلی به شماره شناسنامه ۲۵۳۱ متولد ۱۳۴۹ صادره از حوزه مرکزی همدان بهار یعقوبشاه. ماترک متوفی محمود محمدی فرزند اسماعیل بیش از ۳۰ میلیون ریال ارائه گردیده است. اینک با انجام تشریفات مقدماتی درخواست مزبور را در یک نوبت آگهی می‌نماید تا هر کسی اعتراضی دارد و یا وصیتنامه از متوفی نزد او باشد از تاریخ نشر نخستین آگهی ظرف یک ماه تقدیم دارد والا گواهی صادر خواهد شد. (م الف ۱۸۱۹)
رئیس حوزه شماره ۱۲۷ شورای حل اختلاف همدان

آگهی حصر وراثت

آقای حسین روستایی فرزند علی مرتضی دارای شماره شناسنامه ملی ۳۹۳۴۶۵۶۸۴۶ به شرح دادخواست کلاسه ۹۶۰۱۷۳ از این حوزه درخواست گواهی حصروراثت نموده و چنین توضیح داده که شادروان علی مرتضی روستایی فرزند پیرکرم به شماره ملی ۳۹۳۳۲۴۱۳۶۷ در تاریخ ۹۶/۳/۲۵ در اقامتگاه دائمی خود بدرود زندگی گفته ورثه حین‌الفوت آن متوفی/متوفیه منحصر است به: ۱- تاجی ملکی آورزمان فرزند جهانشیر به شماره ملی ۳۹۳۳۲۸۷۳۸۳ همسر متوفی ۲-حسن روستایی فرزند علی مرتضی به شماره ملی ۳۹۳۴۶۵۶۸۴۶ پسر متوفی ۳-حسین روستایی فرزند علی مرتضی به شماره ملی ۳۹۳۰۸۶۶۴۳۹ پسر متوفی ۴-حمید روستایی فرزند علی مرتضی به شماره ملی ۳۹۳۰۸۶۵۴۸۳ پسر متوفی ۵-سعید روستایی فرزند علی مرتضی به شماره ملی ۳۹۳۳۳۵۱۳۶۷ پسر متوفی ۶-آسیه روستایی فرزند علی مرتضی به شماره ملی ۳۹۳۴۶۵۵۵۳۱ دختر متوفی ۷-مریم روستایی فرزند علی مرتضی به شماره ملی ۰۰۵۵۲۱۳۱۱۱ دختر متوفی ۸-لیلا روستایی فرزند علی مرتضی به شماره ملی ۳۹۳۳۳۹۶۴۳۶ دختر متوفی ۹-فاطمه روستایی فرزند علی مرتضی به شماره ملی ۳۹۳۳۳۱۴۵۴۲ دختر متوفی ۱۰-غلامعباس روستایی فرزند علی مرتضی به شماره ملی ۳۹۳۳۳۲۵۶۹۲ پسر متوفی اینک با انجام تشریفات مقدماتی درخواست مزبور را در یک نوبت آگهی می‌نماید تا هر کسی اعتراضی دارد و یا وصیتنامه از متوفی نزد او باشد از تاریخ نشر نخستین آگهی ظرف یک ماه تقدیم دارد والا گواهی صادر خواهد شد. (م‌الف ۱۳۰۶)
رئیس حوزه شماره ۱۱۱ شورای حل اختلاف سامن

آگهی حصر وراثت

آقای مهدی وجدی وصال دارای شماره شناسنامه ۶۱ به شرح دادخواست کلاسه - از این حوزه درخواست گواهی حصروراثت نموده و چنین توضیح داده که شادروان حبیبا... وجدی وصال به شماره شناسنامه ۱۳ در تاریخ ۹۶/۰۳/۰۴ در اقامتگاه دائمی خود بدرود زندگی گفته ورثه حین‌الفوت آن متوفی منحصر است به: ۱- مهدی وجدی وصال فرزند حبیبا... به شماره شناسنامه ۶۱ متولد ۱۳۶۲ فرزند متوفی ۲- هادی وجدی وصال فرزند حبیبا... به شماره شناسنامه ۷۰ متولد ۱۳۶۴ فرزند متوفی ۳- مریم وجدی وصال فرزند حبیبا... به شماره شناسنامه ۲۵۳ متولد ۱۳۶۶ فرزند متوفی ۴- زهرا وجدی وصال فرزند حبیبا... به شماره شناسنامه ۴۰۴۰۱۵۱۷۸۱ متولد ۱۳۶۹ فرزند متوفی ۵- خدیجه مرادی فرزند حاجی‌رضا شماره شناسنامه ۱۴۱۹ متولد ۱۳۴۶ همسر متوفی. اینک با انجام تشریفات مقدماتی درخواست مزبور را در یک نوبت آگهی می‌نماید تا هر کسی اعتراضی دارد و یا وصیتنامه از متوفی نزد او باشد از تاریخ نشر نخستین آگهی ظرف یک ماه تقدیم دارد والا گواهی صادر خواهد شد. (م الف ۱۶۹۷)
رئیس حوزه شماره ۱۱۲ شورای حل اختلاف لالجین

آگهی حصر وراثت

آقای حسین رستمی دارای شماره شناسنامه ۱۸ به شرح دادخواست کلاسه ۱۱۲/۱۴۹/۹۶ح از این حوزه درخواست گواهی حصروراثت نموده و چنین توضیح داده که شادروان فاطمه قربانی به شماره شناسنامه ۱۰۷۴ در تاریخ ۹۶/۳/۲۹ در اقامتگاه دائمی خود بدرود زندگی گفته ورثه حین‌الفوت آن متوفی/متوفیه منحصر است به:۱-احمد رستمی فرزند برات به شماره شناسنامه ۴۱۵۱ متولد۱۳۵۶ صادره از فامنین پسر متوفی ۲-محمد رستمی فرزند برات به شماره شناسنامه ۲۷۹۶ متولد۱۳۴۵ صادره از فامنین پسر متوفی ۳-بتول رستمی فرزند برات به شماره شناسنامه ۲۴۰۵ متولد۱۳۴۰ صادره از فامنین دختر متوفی ۴-معصومه رستمی فرزند برات به شماره شناسنامه ۳۳۳۴ متولد۱۳۵۰ صادره از فامنین دختر متوفی ۵-زهرا رستمی فرزند برات به شماره شناسنامه ۲۱۳۵ متولد۱۳۳۵ صادره از فامنین دختر متوفی اینک با انجام تشریفات مقدماتی درخواست مزبور را در یک نوبت آگهی می‌نماید تا هر کسی اعتراضی دارد و یا وصیتنامه از متوفی نزد او باشد از تاریخ نشر نخستین آگهی ظرف یک ماه تقدیم دارد والا گواهی صادر خواهد شد. (م الف ۳۲۶)
رئیس حوزه شماره ۱۱۲ شورای حل اختلاف فامنین

آگهی حصر وراثت

خانم طیبه شجاعی تبار فرزند احمد دارای شماره شناسنامه ۳۶۳۹ متولد ۱۳۵۴/۶/۱ به شرح دادخواست کلاسه ۹۶۰۲۸۸ح۱۲۷ مورخ ۱۳۹۶/۴/۱۰ از این حوزه درخواست گواهی حصروراثت نموده و چنین توضیح داده که شادروان سیدطالب حسنی فرزند سیدمحمود به شماره شناسنامه ۳۱۷۷ متولد ۱۳۵۱/۵/۳ در تاریخ ۱۳۹۶/۳/۷ در اقامتگاه دائمی خود بدرود زندگی گفته ورثه حین‌الفوت آن متوفی/ متوفیه منحصر است به: یک همسر دائمی و پدر و یک پسر و یک مادر و دو فرزند دختر به اسامی ۱-طیبه شجاعی تبار فرزند احمد به شماره شناسنامه ۳۶۳۹ متولد ۱۳۵۴/۶/۱ صادره از حوزه مرکزی همدان ارزانفود ۲-سیدمحمود حسنی فرزند سیدعلی‌اکبر به شماره شناسنامه ۳۶ متولد ۱۳۳۱/۱/۴ صادره از حوزه مرکزی همدان ارزانفود ۳-سیدرضا حسنی فرزند سیدطالب به شماره شناسنامه ۳-۰۸۹۷۸۵-۳۸۶ متولد ۱۳۷۵/۱۲/۲۵ صادره از حوزه مرکزی همدان ارزانفود ۴-مریم ترک فرزند محمد باقر به شماره شناسنامه ۳ متولد ۱۳۳۷/۲/۹ صادره از حوزه مرکزی همدان ارزانفود ۵-سیده نیره حسنی فرزند سیدطالب به شماره ملی ۸-۶۹۶۹۹-۳۸۶ متولد ۱۳۷۲/۷/۲۱ صادره از حوزه مرکزی همدان ارزانفود ۶-سیده نازنین زهرا حسنی فرزند سیدطالب به شماره ملی ۳۸۶۱۹۵۱۰۸۸ متولد ۱۳۸۸/۸/۲۹ صادره از حوزه مرکزی همدان ارزانفود ماترک متوفی سیدطالب حسنی فرزند سیدمحمود بیش از سی میلیون ریال ارائه گردیده است اینک با انجام تشریفات مقدماتی درخواست مزبور را در یک نوبت آگهی می‌نماید تا هر کسی اعتراضی دارد و یا وصیتنامه از متوفی نزد او باشد از تاریخ نشر نخستین آگهی ظرف یک ماه تقدیم دارد والا گواهی صادر خواهد شد. (م‌الف ۱۸۱۰)
رئیس حوزه شماره ۱۲۷ شورای حل اختلاف همدان

تاریخ انتشار : ۹۶/۴/۷ تمدید نوبت اول
اداره صنعت ، معدن و تجارت شهرستان بهار

(آگهی فراخوان داوطلبین عضویت در هیأت مدیره و بازرس اتحادیه‌های صنفی)

اتحادیه فروشندگان لوازم خانگی

بر اساس ماده ۶ آیین‌نامه اجرایی انتخابات اتحادیه‌های صنفی، در نظر است انتخابات هیأت مدیره و بازرس اتحادیه نانوایان و قنادان شهرستان بهار برگزار گردد. لذا از واجدین شرایط عضویت در هیأت مدیره و بازرس اتحادیه صنف مزبور که در ذیل شرایط آنان اعلام گردیده دعوت بعمل می‌آید از روز چهارشنبه مورخ ۹۶/۴/۱۴ لغایت روز یکشنبه مورخ ۹۶/۴/۲۵ به مدت ۱۰ روز کاری (بدون احتساب ایام تعطیل) با مراجعه به سامانه iranianasnaf.ir (قسمت ثبت نام داوطلبین در انتخاب اتحادیه‌های صنفی در صفحه اول سامانه) نسبت به ثبت نام و اخذ کدرهگیری اقدام، سپس شخصاً با در دست داشتن مدارک ذیل و کد رهگیری اخذ شده به هیأت اجرایی برگزاری انتخابات اتحادیه‌های صنفی واقع در بهار بلوار آیت‌ا... بهاری کوچه سماء اداره صنعت، معدن و تجارت شهرستان بهار مراجعه و ثبت‌نام نمایند.

۱- تابعیت جمهوری اسلامی ایران
۲- اعتقاد و التزام عملی به نظام جمهوری اسلامی ایران
۳- عدم عضویت تصرف در اموال مانند حجر، ورشکستگی و افلاس
۴- نداشتن سوء پیشینه کیفری موثر و عدم اعتیاد به مواد مخدر (در این خصوص استعلام مربوطه از سوی هیأت اجرایی صادر می‌شود).
۵- عدم اشتهار به فساد
۶- داشتن حداقل مدرک تحصیلی دیپلم برای افراد فاقد سابقه عضویت در هیأت مدیره اتحادیه (مدرک تحصیلی و یا گواهی‌نامه معتبر از اداره آموزش و پرورش)
۷- حداکثر سن در زمان ثبت‌نام هفتاد و پنج سال
۸- داشتن پروانه کسب معتبر دائم: پروانه کسب معتبر پروانه کسبی است که تاریخ اعتبار آن منقضی نگردیده صاحب پروانه تغییر شغل نداده و واحد صنفی خود را به غیر واگذار و یا اجاره نداده واحد صنفی فعال و مکان آن تغییر نیافته باشد.
۹- وثاقت و امانت.

مدارک مورد نیاز ثبت‌نام:
۱۰- تابعیت جمهوری اسلامی ایران
۱۱- اعتقاد و التزام عملی به نظام جمهوری اسلامی ایران
۱۲- عدم عضویت تصرف در اموال مانند حجر، ورشکستگی و افلاس
۱۳- نداشتن سوء پیشینه کیفری موثر و عدم اعتیاد به مواد مخدر (در این خصوص استعلام مربوطه از سوی هیأت اجرایی صادر می‌شود).
۱۴- عدم اشتهار به فساد
۱۵- داشتن حداقل مدرک تحصیلی دیپلم برای افراد فاقد سابقه عضویت در هیأت مدیره اتحادیه (مدرک تحصیلی و یا گواهی‌نامه معتبر از اداره آموزش و پرورش)
۱۶- حداکثر سن در زمان ثبت‌نام هفتاد و پنج سال
۱۷- داشتن پروانه کسب معتبر دائم: پروانه کسب معتبر پروانه کسبی است که تاریخ اعتبار آن منقضی نگردیده صاحب پروانه تغییر شغل نداده و واحد صنفی خود را به غیر واگذار و یا اجاره نداده واحد صنفی فعال و مکان آن تغییر نیافته باشد.
۱۸- وثاقت و امانت.

مدارک مورد نیاز ثبت‌نام:
۷- سه قطعه عکس ۴×۳ جدید
۸- یک برگ تصویر پروانه کسب همراه اصل آن
۹- یک سری تصویر از کلیه صفحات شناسنامه همراه با اصل آن
۱۰- یک برگ تصویر کارت ملی همراه اصل آن
۱۱- یک برگ تصویر مدرک تحصیلی (دیپلم به بالا) به همراه اصل آن
۱۲- یک برگ تصویر اعتبار نامه جهت افرادی که دارای سابقه عضویت در هیأت مدیره می‌باشند.

علی بیات
رئیس هیأت اجرایی انتخابات اتحادیه‌های صنفی شهرستان بهار

تاریخ انتشار : ۹۶/۴/۷ تمدید نوبت اول
اداره صنعت ، معدن و تجارت شهرستان بهار

(آگهی فراخوان داوطلبین عضویت در هیأت مدیره و بازرس اتحادیه‌های صنفی)

اتحادیه نانوایان و قنادان

بر اساس ماده ۶ آیین‌نامه اجرایی انتخابات اتحادیه‌های صنفی، در نظر است انتخابات هیأت مدیره و بازرس اتحادیه نانوایان و قنادان شهرستان بهار برگزار گردد. لذا از واجدین شرایط عضویت در هیأت مدیره و بازرس اتحادیه صنف مزبور که در ذیل شرایط آنان اعلام گردیده دعوت بعمل می‌آید از روز چهارشنبه مورخ ۹۶/۴/۱۴ لغایت روز یکشنبه مورخ ۹۶/۵/۱ به مدت ۱۵ روز کاری (بدون احتساب ایام تعطیل) با مراجعه به سامانه iranianasnaf.ir (قسمت ثبت نام داوطلبین در انتخاب اتحادیه‌های صنفی در صفحه اول سامانه) نسبت به ثبت نام و اخذ کدرهگیری اقدام ، سپس شخصاً با در دست داشتن مدارک ذیل و کد رهگیری اخذ شده به هیأت اجرایی برگزاری انتخابات اتحادیه‌های صنفی واقع در بهار بلوار آیت‌ا... بهاری کوچه سماء اداره صنعت، معدن و تجارت شهرستان بهار مراجعه و ثبت‌نام نمایند.

۱- تابعیت جمهوری اسلامی ایران
۲- اعتقاد و التزام عملی به نظام جمهوری اسلامی ایران
۳- عدم عضویت تصرف در اموال مانند حجر، ورشکستگی و افلاس
۴- نداشتن سوء پیشینه کیفری موثر و عدم اعتیاد به مواد مخدر (در این خصوص استعلام مربوطه از سوی هیأت اجرایی صادر می

روزنامه اجتماعی، سیاسی، فرهنگی، اقتصادی

The Message Of Madestan's History & Civilization & Culture

روزنامه همدان پیام

www.HamedanPayam.com

پیام تاریخ، تمدن و فرهنگ مادستان

روزنامه صبح استان

صاحب امتیاز و مدیر مسئول: نصرت ا... طاقتی احسن

سردبیر: یدا... طاقتی احسن

مدیراجرائی:سیده ثریا جلالی

نشانی: همدان، ابتدای خیابان مهدیه، روبروی دبیرستان شریعتی ساختمان پیام

صندوق پستی: ۶۶۶ - ۶۵۱۵۵

تلفن:۳۸۲۶۴۴۳۳ (ویژه) نمابر: ۳۸۲۷۹۰۱۳

سردبیر: ۰۹۱۸۳۱۵۱۴۳۷ آگهی: ۳۸۲۶۴۴۳۳

لیتوگرافی و چاپ: پیام رسانه (۳۸۲۷۴۰۸۲ - ۰۸۱)

پایگاه اینترنتی.....www.Hamedanpayam.com

ارتباط با روزنامه.....۱۰۰۰۶۰۶۶

ارتباط با روزنامه.....info@Hamedanpayam.com

Hamedanpeyam@yahoo.com

ارتباط با مدیرمسئول.....modir@Hamedanpayam.com

ارتباط با سردبیر.....sardabir@Hamedanpayam.com

سرویس آگهی.....agahi@hamedanpayam.com

سرویس اشتراک.....eshterak@hamedanpayam.com

چاپخانه پیام رسانه.....litohoma@yahoo.com

چهارشنبه ● ۱۴ تیرماه ۱۳۹۶ ● ۱۰ شوال ۱۴۳۸ ● ۵ جولای ۲۰۱۷ ● شماره ۲۹۵۳

اوقات شرعی

اذان صبح	۰۴:۲۵
طلوع خورشید	۰۶:۰۸
اذان ظهر	۱۳:۲۱
غروب خورشید	۲۰:۳۳
اذان مغرب	۲۰:۵۴
نیمه شب شرعی	۰۰:۲۹

* منبع: موسسه ژئوفیزیک تهران

آب و هوا

پیش‌بینی وضع هوا:

صاف تا کمی ابری - وزش باد

شهرستان	همدان	ملایر	تویسرکان	نهاوند	کبودراهنگ	زرین	فامنین	قهاوند	اسدآباد	بهار	گل‌تپه
۳۴	۳۵	۳۴	۳۶	۳۳	۳۳	۳۲	۳۴	۳۶	۳۶	۳۵	۲۹
۱۵	۱۸	۱۶	۱۶	۱۸	۲۰	۱۸	۱۸	۱۸	۱۵	۱۳	۱۸
۳۰	۲۵	۲۵	۳۰	۲۵	۳۰	۲۵	۲۵	۲۵	۳۵	۳۵	۲۵

حدیث:

امام علی(ع):

بدترینِ مردم کسی است که پروا نکند از اینکه مردم او را گناهکار ببینند.

غررالحکم:ح ۵۷۰۲

دوبیتی باباطاهر

ز آهم هفت گردون پر شرر بی — زمژگانم روان خون جگر بی

ته که هرگز دلت از غم نسوجه — کجا از سوته دیلانت خبر بی

تـــازه‌ها

بازگشت کپسول باری دراگون از ایستگاه فضایی بین‌الملل

کپسول باری دراگون متعلق به شرکت اسپیس ایکس پس از دومین دیدارش از ایستگاه بین‌المللی فضایی به زمین بازگشت.

به گزارش ایســـنا، این سامانه بدون سرنشین که قبلا در سال ۲۰۱۴ هم به ایســـتگاه رفته بود، پس از یک ماه حضور در فضا و اتصال به یکی از ماژول‌های ایستگاه فضایی بین‌المللی، در اقیانوس آرام سقوط کرد.

دراگون به عنوان بخشی از ماموریت CRS-۱۱، سوم ژوئن (۱۳ خرداد) بر پشت موشـــک فالکون ۹ از سکوی ۳۹A Launch Complex در مرکز فضایی کندی ناسا واقع در فلوریدا راهی فضا شد.این فضاپیمای قابل استفاده مجدد، حامل حدود ۲ هزار و ۷۲۱ کیلوگرم تجهیزات و مواد آزمایشگاهی بود و پنجم ژوئن (۱۵ خرداد) به ایستگاه رسید.

پایان موفقیت‌آمیز تست دوم پهپاد اینترنت‌دار فیس‌بوک

رویای زاکربرگ برای اینترنت‌دار کردن ۴ میلیارد نفر از مردم کره زمین یک قدم به واقعیت نزدیک شـــد. به گزارش خبرآنلاین، آزمایش جدید پهپاد فیس‌بوک (Aquila) که از انرژی خورشیدی بهره می‌برد، پیش‌تر با شکست مواجه شده بود اما این بار تست پروازی آن در آریزونا به خوبی انجام شد و نمره قابل قبول فنی برای اجرا گرفت.مارک زاکربرگ در پست جدید خود روی فیس‌بوک ضمن ابراز خوشحالی از نتایج این آزمایش، گفت به زودی مردمی که در جهان از اینترنت بی بهره هستند، اینترنت‌دار می‌شوند.مهندسان فیس‌بوک آزمایش جدید را در منطقه پروازی YPG متعلق به ارتش آمریکا در آریزونا به انجام رســـاندند و یک ساعت و ۴۶ دقیقه آن را در ارتفاع ۳ هزار فوتی از سطح زمین نگه داشتند.

نسل آینده هوش مصنوعی شبیه انسان خواهد بود

در حال حاضر هوش مصنوعی از طریق آموزش‌های تحت نظارت یاد گرفته شده و توسعه می‌یابد اما نسل بعدی هوش مصنوعی همانند انسان دارای درک مستقیم خواهد بود.امروزه استفاده از هوش مصنوعی متداول شده است، از سیستم‌های خانگی گرفته تا تحقیقات دانشمندان، تقریبـــا در هر جایی مورد اســـتفاده قرار می‌گیرد.نســـل جدید هوش مصنوعی درســـت مثل یک کودک قادر خواهد بـــود تا دنیای اطراف خود را بشناسد و چیزهای مختلف را از طریق درک مستقیم فرا بگیرد. یان لکان سرپرست تحقیقات هوش مصنوعی فیسبوک می‌گوید: نسل جدیـــد هوش مصنوعی قادر خواهد بود تا با دیدن محیط اطراف خود و مسائل مختلف پیرامونی آنها را درک کرده و عملکردشان را بشناسد.

اصلاح ژنتیکی برنج بنفش برای مبارزه با سرطان

پژوهشـــگران در چین موفق به تولید برنج بنفش با اصلاح ژنتیکی شده‌اند که غنی از آنتی اکسیدان است و می‌تواند خطر ابتلا به سرطان و ســـایر بیماری‌ها را به شدت کاهش دهد.به گزارش فارس، محققان چینی برنج بنفش سرشار از آنتی‌اکسیدان برای مبارزه با بیماری سرطان تولیـــد کرده‌اند.کشـــاورزان در "Yuyao" ژجیانـــگ، آزمایش‌های متفاوتی بر روی کشت رنگ‌های مختلفی از برنج انجام دادند تا بتوانند درصد آنتی‌اکسیدان آنها را بسنجند؛ "Minzheng" کارشناس ارشد کشـــاورزی، راهبر این پروژه بوده اســـت. برنج بنفش را می‌توان برای بهبود سلامت دستگاه گوارش، سلامت قلب، کاهش کلسترول، تنظیم سطح قند خون و افزایش عملکرد شناختی در رژیم غذایی استفاده کرد.

خیابانی برای تبدیل انرژی گام‌های افراد به نیروی برق

لندنی‌ها نخســـتین خیابان هوشمند دنیا را ابداع کرده‌اند که قادر به تبدیل‌کردن انرژی گام‌های انسان به جریان برق است.

به گزارش ایرنا، "خیابان برد" (Bird Street) در آن ســـوی خیابان آکسفورد در لندن واقع شده و به تازگی مجهز به نوعی فناوری پایدار برای تبدیل کردن انرژی قدم‌های افراد به جریان برق است.

به یمن اســـتفاده از پیاده‌رویی به مســـاحت ۱۰ متـــر مربع، خریداران می‌توانند به مولدهای تولیدکننده برق تبدیل شوند.هر یک از پنل‌های V۳ تولیدشـــده توســـط شرکت انگلیســـی "سیســـتم‌های پاوگان" (Pavegen Systems) دارای ابعـــاد ۵۰۰ میلی‌متـــری و قادر به تبدیل کردن انرژی گام‌های انسان به ۵ وات انرژی برق مداوم هستند.

خبـــر

"چه حال خوبیه" در بازار موسیقی

دومین آلبوم رسمی سامان جلیلی به نام «چه حال خوبیه» در سراسر کشور منتشر شد.

به گزارش خبرآنلاین، دومین آلبوم رســـمی جلیلـــی با نام «چه حال خوبیه» از صبح امروز یکشـــنبه یازدهم تیر روانه بازار موسیقی کشور شده است.

آلبوم «چه حـــال خوبیه» با ۹ قطعه به نام‌های «تیـــک تاک»، «حیف ۲»، «دستمه»، «حماقت»، «چه حال خوبیه»، «راحت مرو»، «حرفای تکراری»، «از دل بی قرارم» و «بی‌انصاف» منتشـــر شده است و آهنگسازی تمامی قطعات این آلبوم را خود ســـامان جلیلی بر عهده داشته است. ترانه‌های این آلبوم از سروده‌های شهرام جلیلی است و محمد قیامتی نیز تهیه کننده دومین آلبوم سامان جلیلی است.

کوشـــان حداد، معین راهبر، میثم اکبری و هومن آزما نیز موزیسین‌ها و تنظیم کننده‌هایی هســـتند که در این آلبوم حضور دارند.شرکت هنرنمای پارســـیان وظیفه توزیع این آلبوم را برعهـــده دارد و همزمان در تهران و شهرستان این آلبوم توزیع شده است.

واکنش بازیگر مسیحی «اکسیدان» به برخی حاشیه‌ها

بازیگر نقش "ژرژ" در فیلم سینمایی«اکســـیدان» درباره واکنش‌های اخیر صحبت‌های برخی از هموطنان ارمنی و موضع‌گیری آنها در مقابل فیلم،گفت: نقشی که من در این فیلم ایفا کردم، نقش یک مسیحی است و به هیچ وجه ارمنی نیســـت و هیچ کجا در فیلم هم اشاره نشده که این شخص ارمنی است. علاوه بر اینکه در فیلم کلیسا کاتولیک است و ارامنه اتاق اعتراف ندارند.

واراند پطروسیان ادامه داد: به دور از تمام حواشی فیلم،«اکسیدان» فیلمنامه جسورانه‌ای دارد،علاوه بر اینکه معتقدم نه در فیلمنامه و نه چیزی که این روزها روی پرده می‌بینم،به هیچ وجه توهین به دین یا شـــخصی نیست و داســـتان کاملا انســـانی را روایت می‌کند و شرایطی را تعریف می‌کند که برای آدم‌های مختلف ممکن اســـت در زندگی بوجود بیاید و برخی علی رغم میل باطنی شـــان مجبور به پذیرش برخی چیزها می‌شوند،مثلا از «اصلان» فیلم با بازی جـــواد عزتی گرفته که به اجبار و مصلحتی راه تغییـــر دین را طی می‌کند تا ژرژ که او هم به دلیل علاقه‌مندی به دختری مســـلمان به راه‌حل دیگری فکر می‌کند. پطروسیان در بخش دیگری از صحبت‌هایش به نقش کشیش در این فیلم سینمایی اشاره کرد و با اعتقاد بر اینکه "با نگاهی متفاوت پرداخت شده است"، گفت:«این فیلم نه تنها به دینی توهین نکرده اســـت بلکه کشیشـــی را نشان داده است که بسیار مهربان و پایبند به اصول انســـانی است،رفتارهای انسانی در تمامی ادیان وجود دارد و در این فیلم به خوبی تصویر شده است و مسیحیت واقعی را در فیلم «اکســـیدان» دیدم بسیاری از هم وطنان ارمنی من مثل دیگران فیلم را دیدند و لذت بردند و برخی هم نظرات دیگری مبنی بر توهین به مسیحیت را مطرح کردند که به اعتقاد من توهینی در این فیلم اتفاق نیفتاده و فیلم با استقبال بسیار زیاد مردم نشان داده که ارتباط خوبی با آنها برقرار کرده اســـت، اتفاقا جسارت فیلمساز در مطرح کردن برخی مسائل سبب شده تا حواشی بســـیاری برای فیلم ایجاد شود. وی ادامه داد:«اکسیدان» فیلم قابل دفاعی اســـت و با شـــناختی که از حامد محمدی نویسنده و کارگردان دارم،معتقدم کاملا با نگاه انســـانی و منصفانه فیلمنامه را نوشته و ســـاخته اســـت.» این بازیگر که در این مدت مورد سرزنش برخی از هموطنانش برای بازی در این فیلم قرار گرفته است،گفت:«امیدوارم این فرهنگ گسترده شـــود که به جای توهین سعی کنیم،نظرات مختلف را بشـــنویم و درک کنیم،توهین به هیچ وجه کار درستی نیست و باید دقت کرد که با زبان طنز فیلم روایت می‌شود که در برگیرنده بسیاری از مسائل مهم کشـــورمان است و فیلم حرف مهمی را مطرح می‌کند.با این ذهنیت می‌توان به زوایای دیگری از فیلم توجه کرد.»

سینـــما

CINEMA

سینما

- قدس۱ .....رگ خواب
- قـــدس۲.....زیر سقف دودی
- فلسطین۱.....نهنگ عنبر ۲
- فلسطین ۲.....ویلایی‌ها
- سینما کانون.....گشت ۲
- کبودراهنگ.....خوب، بد و جلف
- بهمن ملایر.....نهنگ عنبر۲

گزارش

به بهانه روز جهانی قلم،

نویسندگی ابداع یک خلاقیت است

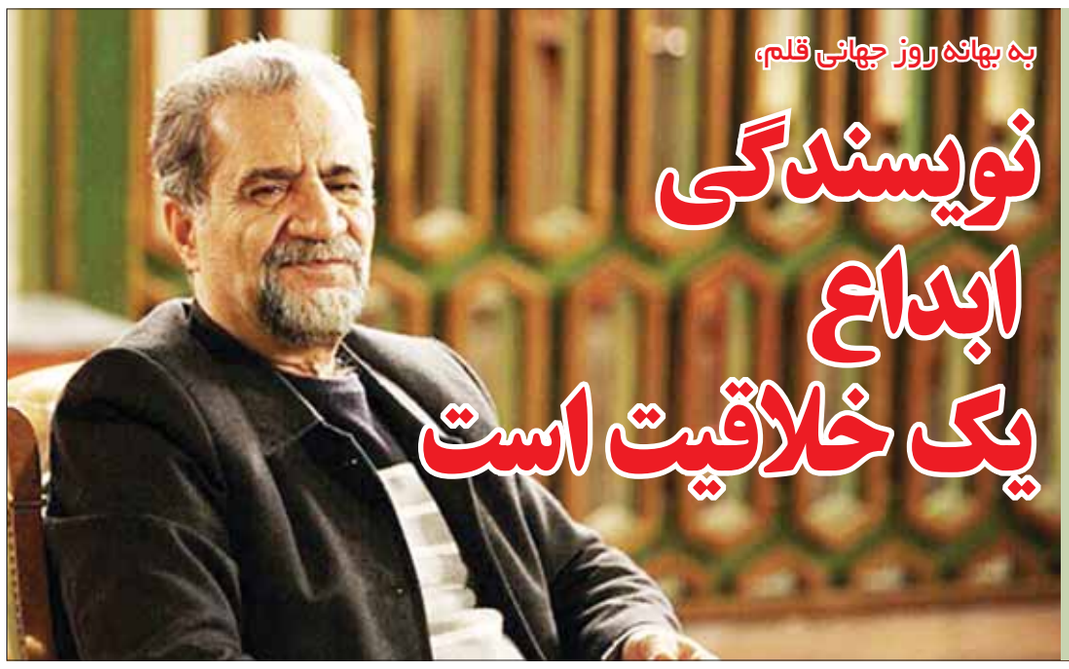

بعضی چیزهـــا در جایی از خاطره‌هامان حک می‌شـــوند نه فراموش‌شـــدنی هســـتن و نه حتی تغییرپذیر.

بعضی از اسم‌ها و بعضی از اتفاق‌ها که در پاره‌ای از اوقات به یاد و خاطراتی مشـــترک از یک نسل بدل می‌شود. برای من هم بعضی از این خاطره‌ها جرقه‌های ماندنی زندگی کاری و شخصی هستند که با مرورشـــان لبخند می‌زنم و حتی هیجان‌زده می‌شوم.

امـــروز یکی از همان لبخندهـــا را زده‌ام در کنار تمام روزمرگی‌ها و اتفاقات سخت و آسان زندگی ســـعی می‌کنم با ثبت یک روز به یادماندنی حال خوب‌تری داشته باشم و با شما آن را سهیم شویم. نام «مصطفی رحماندوست» برای خیلی از بچه‌های دهه شـــصتی با «صد دانه یاقوت» خاطراتی را به همـــراه دارد که غیرقابل تحریف اســـت، بر این اساس همدان‌پیام به مناسبت روز «قلم» و به منظر ارج نهادن به قلم نویســـندگانی که آثاری ماندگار را خلق می‌کنند با ایشان گفت‌وگویی را انجام داده که مشروح آن به شرح ذیل است.

شـــما به عنوان نویسنده‌ای شناخته شـــده از دیار همدان در سطح کشور شـــناخته شـــده‌اید به نظر شـــما یک نویسنده می‌تواند مدعی باشد که درآمد مالی دارد و اقتصادش تامین می‌شود؟

بله به درآمد نویســـندگی می‌تـــوان فکر کرد. حتـــی با یک مقـــدار تخفیف در خواســـته‌ها می‌توان با درآمد نویســـندگی زندگی کرد. اما هنوز ما به آنجا نرسیده‌ایم که مثل کشورهای دیگر، یک نویســـنده با نوشتن تعداد معدودی کتاب زندگی خوبی داشته باشد و البته وضع ما آنقدر بد نیســـت که نویسنده مجبور باشد، خودش، بـــا هزینه شـــخصی کتاب‌هایش را چاپ کند.

نویسنده درآمد مکفی ندارد. مخصوصا تقدس نویسندگی و ســـابقه ذهنی که ما داریم اجازه نمی‌دهد با نویســـنده به عنوان کسی که باید پولی بگیرد و خدمتـــی را عرضه کند روبه‌رو شـــویم. همین هم باعث می‌شـــود قسمتی از زندگی نویســـنده تحت تاثیـــر این تفکر قرار بگیرد و خواه ناخواه با مشـــکل روبه‌رو شود. در کشـــورهای دیگر نویســـندگی ابداع یک خلاقیت اســـت که بابت خلاقیـــت‌اش پول می‌گیرد.

هر چه خلاقیت بیشـــتر باشـــد پول بیشتری می‌گیرد و زندگی بهتـــری را می‌گذراند. نوع زندگی نویسنده‌های خارجی از ما بهتر است. با این حســـاب جا دارد که نویسندگی هم به عنـــوان یک حرفه زندگـــی را بچرخاند و هم گســـترده‌تر از این عمل کند و سودرسان مالی باشد.

یک مقدار هم باید رودربایســـتی‌های موجود برداشته شود و سطح نیاز مردم به کتاب بالاتر رود تا کتاب به عنوان کالا مورد نیاز باشـــد و ناشر و نویسنده برای تولید آن سرمایه‌گذاری کنند.

درآمد نویســـنده صرفـــا از فروش کتاب‌ها تامین می‌شـــود؟ در واقع چه نســـبتی میان نویســـنده و ناشر وجود دارد؟

چنـــد نوع قـــرارداد وجود دارد کـــه دو نوع قرارداد مشـــهورترین آن‌هاســـت. هنگامی که نویســـنده اثر خود را به ناشـــر می‌دهد، ناشر پس از کارشناســـی، اگر اثر را مناسب چاپ تشخصیص دهد و با اهداف خودش متناسب ببینـــد، هزینه‌های تولید کتـــاب را می‌پردازد؛ مثلا پول نقاش، ویراســـتار، تهیه فیلم و زینک و چاپ را می‌پردازد و کتاب را منتشر می‌کند. در ایـــن مرحلـــه دو نوع قرارداد هســـت؛ یا نویســـنده و ناشـــر به این نتیجه می‌رسند که درصدی از پشـــت جلد را نویسنده بگیرد یا نویسنده امتیاز کتابش را به ناشر می‌فروشد.

در صورت اول هرچقدر تجدید چاپ شـــود نویســـنده در تولید کتاب شـــریک است و به نسبت قیمت پشت جلد کتاب ضرب در تیراژ پول می‌گیرد. در حالت دوم نویسنده یک پول به عنوان صاحب امتیاز اثر می‌گیرد و امتیاز را به ناشر واگذار می‌کند.

معمولا چه درصدی از قیمت پشت جلد کتاب به نویسنده تعلق می‌گیرد؟

خیلی فرق می‌کند. شـــاید بین ۳ تا ۱۶ درصد. اگر نویســـنده به اســـتقبال مـــردم از کتابش مطمئـــن باشـــد، روش اول بـــرای او صرفه اقتصادی دارد.معمولا ناشـــران سعی می‌کنند نوشـــته‌های خوب را به‌صورت خرید قطعی بگیرنـــد و خیالشـــان راحـــت باشـــد که هر چقـــدر می‌خواهنـــد چاپ کنند. امـــا معمولا نویسنده‌های موفق مایل نیستند کتاب‌هایشان این گونه خریداری شود. ترجیح می‌دهند در تیراژ و استقبال مردم هم شریک باشند.

یک نویســـنده خوب، مگر چند کتاب خوب می‌تواند منتشـــر کند. این یک سرمایه‌گذاری عمری برای نویســـنده هم محسوب می‌شود. در واقع ناشر سرمایه‌گذاری اقتصادی می‌کند و نویسنده ســـرمایه‌گذاری عمری و این یک نوع مشـــارکتی اســـت که اگرچه در کشور ما تعریف شـــده، ولی هنوز بازده اقتصاد نشـــر بیشتر از بازده اقتصاد تالیف و ترجمه و تولید اســـت. درآمد نویســـنده از کتاب در این حد است.

نبود حق کپی‌رایـــت چه صدمه‌ای می‌تواند به نویسنده بزند؟

کپی‌رایـــت یک زمانی در ایـــران مطرح نبود. یـــادم می‌آیـــد حـــدود ۲۰ ســـال در کنگره بین‌المللی کپی‌رایت در لندن شـــرکت کردم و یکـــی از آرزوهایم این بود کـــه کپی‌رایت به عنوان کنوانســـیون بین‌المللی تصویب نشود. همه کشورهای جهان ســـوم هم تقریبا همین خواسته را داشتند.

بـــه خاطر اینکه در آن صورت هر کشـــوری موظـــف می‌شـــد بـــرای ترجمـــه کتاب‌های خارجی پول بپردازد. ولـــی الان در وضعیتی قـــرار داریم که مـــن ترجیح می‌دهـــم قانون کپی‌رایت در کشـــور ما جاری شـــود. به دو دلیل: اولا آثار مـــا در وضعیتی قرار گرفته که می‌تواند امتیازش در جهان خریداری شـــود، و دیگر اینکه نبود حق کپی‌رایت باعث شـــده ناشـــر با هزینه بســـیار کم کتاب را ترجمه و چاپ کند و سودش را ببرد. لذا به فکر تالیف و حمایت از تالیف و چاپ آثار تالیفی نیفتد. این امر باعث می‌شـــود سطح تالیف در کشور ما پایین بیاید و نویسنده به دنبال تالیف کمتر و ترجمه بیشتر برود.

ناشـــرانی که حق کپی‌رایـــت را می‌خرند هم ضرر می‌کننـــد، چرا که ناشـــر دیگری بدون داشتن حق کپی‌رایت اقدام به ترجمه و چاپ کتاب کرده است.

بـــرای نویســـنده شـــدن از چـــه چیزهایی باید گذشـــت؟مردم نویسنده را کســـی می‌دانند که از صبح تا شام در پشـــت میز نشســـته و می‌نویسد، می‌نویسد و می‌نویســـد. هیچ تفریحی ندارد، مسافرت نمی‌رود. از چیزی لذت نمی‌برد.

من به بـــاور عامیانه یک چیزی اضافه می‌کنم. دیگران درباره نویســـنده اینگونه فکر می‌کنند و گاهی به خود نویســـنده هم این امر متشبه می‌شـــود. خیلی از نویسنده‌ها را من دیدم که فکـــر می‌کنند چون نویســـنده‌اند نباید تفریح کننـــد، نباید خانواده را بـــه تفریح ببرند و به رسمیت بشناســـند، باید همه ســـاکت باشند تا آن‌ها بنویســـند، این یک بده و بســـتان دو طرفه است. این مسیر کاملا اشتباه است. نوع کســـانی که اینگونه زندگی کردند نویسندگان موفقی نبودند. نویســـنده زندگی کردن را یاد می‌دهـــد، اگر خودش زندگـــی نکند چگونه می‌تواند زندگی کردن را یاد دهد. نویســـنده، نویســـنده است اما زندگی کردن اصل است و نویسندگی بخشی از زندگی کردن.