پیام تاریخ، تمدن و فرهنگ مادستان
|ISNN: 2322-4665|

روزنامه همدان پیام

www.HamedanPayam.com

یکشنبه ● ۱۴ دی‌ماه ۱۳۹۳ ● ۱۲ ربیع‌الاول ۱۴۳۶ ● ۴ ژانویه ۲۰۱۵
سال دهم ● شماره ۲۲۵۴ ● ۱۲ صفحه روزنامه + نیازمندی ● ۳۰۰ تومان

گردشگری
۵ بهمن تا ۵ اسفند جشنواره برف در همدان
ص ۱۲

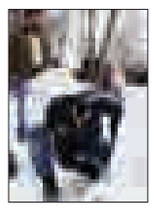

گردشگری
سفره‌خانه‌های استان صاحب انجمن صنفی می‌شوند
ص ۷

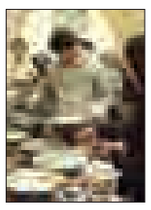

فرهنگ
زیبایی‌های لباس ایرانی
ص ۶

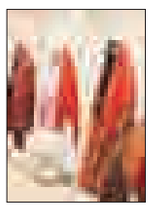

حوادث
پیشتازی همدان در مرگ خاموش
ص ۸

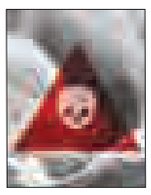

رزن ۲۲۲ بی‌سواد زیر ۵۰ سال دارد
ص ۵

آغاز فعالیت تولیدی پتروشیمی هگمتانه از خرداد ۹۴
ص ۳

راه‌آهن غرب گرفتار وعده‌های نو به نو
ص ۱۰

یک روز پس از انتشار نامه شورا به شهردار

رسولی: مطالبات مردم براساس اولویت‌ها پیگیری می‌شود

ص ۲

فتیله بیکاری همدان پایین!

در پاییز امسال گزارش جدید بیکاری نشان می‌دهد، در حالی که نرخ بیکاری در ۱۵ استان کشور بیشتر شده و استان کرمانشاه نیز با نرخ بیکاری ۱۵/۳درصد در صدر بیکاری قرار دارد، نرخ بیکاری استان همدان نسبت به پاییز سال گذشته اندکی کاهش یافته است.

ص ۳

معارفه در فضای سخنرانی انتقادی

رزن- خبرنگار همدان‌پیام: در شورای اداری شهرستان رزن در کتابخانه علامه دهخدا شهر قروه درجزین، محمد سلطانی‌ابراهیمیان به عنوان بخشدار قروه درجزین معرفی شد. این مراسم خالی از حاشیه نبود و فضای بسیار کوچک مراسم معارفه و امکانات نامناسب باعث انتقاد برخی‌ها شد که..

ص ۲

استاندار درصحن شورای شهر همدان:

شورا در اجرای قانون شجاع باشد

■ در سرمایه‌گذاری اجازه مانع‌تراشی هیچ سازمانی را نمی‌دهم

ص ۲

الوند الوند این روزها نهایت

الوند کودک سر راهی فوتبال همدان

ص ۱۱

یادداشت روز

همایشی برای گذر از بحران آب

استاندار از برگزاری همایشی به منظور بررسی بحران آب استان همدان با همکاری دفتر پژوهش استانداری و حوزه معاونت عمرانی در روز ۱۷ دی‌ماه خبر داده است. محمدناصر نیکبخت این خبر را در همایش توسعه روستایی بیان کرده و درباره سیاست‌های استان هم گفته است که استان همدان شرایط بسیار خوبی برای توسعه روستایی دارد. تصمیم بر این است به دلیل کمبود و بحران آب در استان، سطح زیرکشت دیگر افزایش نیابد ولی صنایع تبدیلی استان باید توسعه پیدا کند.

ص ۲

خبر

یادواره‌ای برای شهدای طجر ملایر

شهدا ذخیره‌هایی تمام‌نشدنی هستند

ملایر- خبرنگار همدان‌پیام: نخستین یادواره ۳۴ شهید روستای طجر علوی ملایر با حضور میهمانان کشوری، استانی و مداحی کشوری حاج محسن طاهری و حاج غلامعلی کویتی‌پور برگزار شد، میهمان ویژه این مراسم پدر شهید مصطفی احمدی‌روشن بود، همچنین در این مراسم، پیام معاون رئیس‌جمهور و رئیس بنیاد شهید کشور نیز توسط مدیر بنیاد شهید استان همدان برای حاضران قرائت شد.

ص ۱۲

آگهی مناقصه

اداره کل بیمه سلامت استان همدان

در نظر دارد انجام امور جاری واحد نقلیه خود را با استفاده از (۶ دستگاه خودرو) طبق شرایط، از طریق مناقصه عمومی به پیمانکاران واجد شرایط واگذار نماید.

متقاضیان محترم می‌توانند برای کسب اطلاعات بیشتر و دریافت برگه شرکت در مناقصه تا تاریخ ۹۳/۱۰/۲۱ به نشانی همدان، خیابان بوعلی، سیزده‌خانه، پایین‌تر از برج آرین، بن‌بست سوداگر شماره ۳۸۸ مراجعه نمایند.

اداره کل بیمه سلامت استان همدان

شماره: ۹۳/۳۶۶

آگهی مناقصه عمومی

دانشگاه علوم پزشکی و خدمات بهداشتی و درمانی استان همدان

در نظر دارد نسبت به واگذاری امور تهیه، طبخ و توزیع غذای پرسنل و بیماران بیمارستان امام رضا(ع) شهرستان کبودراهنگ (طبخ در محل آشپزخانه بیمارستان) به صورت حجم کار (پرس غذا)، از طریق مناقصه عمومی به پیمانکاران واجدالشرایط اقدام نماید.

بدین منظور از کلیه شرکت‌هایی که دارای تأیید صلاحیت از سازمان کار و امور اجتماعی و نیز دارای تجربه و سوابق کافی و مفید در امور مربوطه می‌باشند و تمایل به همکاری دارند دعوت می‌شود از تاریخ ۹۳/۱۰/۱۴ لغایت ۹۳/۱۰/۲۴ جهت دریافت اسناد شرکت در مناقصه به آدرس همدان، چهارراه شریعتی، ابتدای بلوار آیت‌ا... کاشانی، ساختمان شماره ۳ دانشگاه، طبقه اول، دبیرخانه مزایدات و مناقصات مراجعه و یا جهت کسب اطلاعات بیشتر با شماره تلفن ۳۲۵۲۹۷۱۰-۰۸۱ تماس حاصل فرمایند.

مهلت ارائه قیمت پیشنهادی و تحویل پاکت‌های لاک و مهر شده الف- ب- ج از ۹۳/۱۰/۲۵ تا ساعت ۱۴ روز یکشنبه ۹۳/۱۱/۰۵ به دفتر حراست دانشگاه بوده و به پیشنهادات واصله پس از ساعت و تاریخ فوق ترتیب اثر داده نخواهد شد. جلسه کمیسیون مناقصه رأس ساعت ۹ صبح روز دوشنبه ۹۳/۱۱/۰۶ برگزار خواهد شد.

حجم کار ماهیانه:

ردیف	تهیه، طبخ و توزیع غذا در محل آشپزخانه بیمارستان	صبحانه پرس	ناهار پرس	شام پرس	اجاره‌بها، ماهیانه
۱	بیمارستان امام رضا(ع) شهرستان کبودراهنگ	۵۲۰۰	۴۴۰۰	۴۳۰۰	۱۵/۰۰۰/۰۰۰

- مدت موضوع قرارداد: یکسال شمسی - مبلغ تضمین شرکت در مناقصه ۳۰/۰۰۰/۰۰۰ ریال می‌باشد.
- شرکت‌کنندگان در مناقصه باید جهت دریافت هر یک از اسناد مبلغ ۳۰۰/۰۰۰ ریال به شماره ۲۱۳۸۰۶۵۶۸۴۰۰۷ حساب بانک رفاه شعبه شریعتی واریز نمایند.

دبیرخانه مزایدات و مناقصات دانشگاه علوم پزشکی همدان

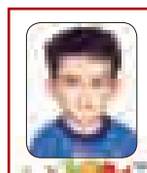

فرزند عزیز و دلبندمان
امیررضا جان (سهرابی)
نگاهت را قاب می گیرم در پس آن لبخند.
که به ما شور و نشاط و زندگی می‌بخشد.
امروز روز توست ۱۴ دی‌ماه ششمین
سالروز تولدت مبارک

تبریک و تهنیت
جناب آقای
حاج ناصر قره‌باغی
مدیرعامل محترم باشگاه فرهنگی ورزشی تالار وحدت
صعود ارزشمند و موفقیت‌آمیز
تیم فوتبال تالار وحدت
به لیگ دسته سوم کشور
نشان از تدبیر حضرتعالی، هوشمندی مربیان و تلاش قابل تقدیر بازیکنان است.این موفقیت با ارزش را به جنابعالی و همه دست‌اندرکاران تیم و جامعه فوتبال همدان تبریک و تهنیت عرض می‌نماییم.
تیم فوتبال پیش‌کسوتان الوند همدان

ثبت نام دوره های مهندسی فناوری و کارشناسی حرفه ای ناپیوسته بدون آزمون
دانشگاه جامع علمی کاربردی
داوطلبان جهت ثبت نام به پایگاه اینترنتی سازمان سنجش به نشانی www.sanjesh.org مراجعه نمایند.

پیام تاریخ، تمدن و فرهنگ مادستان
The Message Of Madestan's History & Civilization & Culture
روزنامه همدان پیام
۲
یکشنبه ● ۱۴ دی‌ماه ۱۳۹۳ ● شماره ۲۲۵۴
خبر
khabar@hamedanpayam.com

معارفه در فضای سخنرانی انتقادی

رزن- خبرنگار همدان‌پیام: در شورای اداری شهرستان رزن در کتابخانه علامه دهخدا شهر قروه درجزین، محمد سلطانی‌ابراهیمیان به عنوان بخشدار قروه درجزین معرفی شد.

این مراسم خالی از حاشیه نبود و فضای بسیار کوچک مراسم معارفه و امکانات نامناسب باعث انتقاد برخی‌ها شد که انتقاد امام جمعه از فرماندار قابل تأمل بود. همچنین می‌توان به پایه میکروفن که چهره سخنران را پوشانده بود هم اشاره کرد.

امام‌جمعه قروه درجزین در این مراسم گفت: مسئولیت جایگاه ویژه‌ای دارد که باید فرصت مسئولیت مغتنم شمرده شود.

حجت‌الاسلام محمدی از فرماندار رزن گله کرد و افزود: ما در جریان تغییر بخشدار قروه درجزین نبودیم؛ بهتر بود که فرماندار با مسئولان و دست‌اندرکاران قروه‌ای مشورت می‌کرد، با تمام این شرایط به نظر فرماندار رزن به عنوان مقام عالی شهرستان احترام می‌گذاریم. وی با بیان اینکه شهری که دیار عالمان و عارفان است، می‌طلبد که مسئولانش مصمم و پیگیر علم و فرهنگ باشند، اظهار کرد: کار کردن در منطقه‌ای که مهد علما و عرفا بوده، سخت است و برای سلطانی به عنوان بخشدار این بخش موفقیت روزافزون مسئلت دارم.

فرماندار رزن نیز گفت: افتتاح پروژه‌هایی با سرمایه کم در اولویت است و در دهه فجر شاهد اجرایی شدن برخی از این پروژه‌ها خواهیم بود.

حسینی همچنین اظهار کرد: با ایجاد تعاونی در روستاها که زمینه اشتغال را ایجاد می‌کند، حمایت ویژه خواهیم کرد به طوری که به هر میزان که این تعاونی‌ها آورده داشته باشند از ۳ تا ٤ برابر آورده‌شان به آنها تسهیلاتی با ٤ درصد اعطا خواهد شد و بازپرداخت این تسهیلات به صورت ۸ ساله خواهد بود؛ به امید اینکه با این بسته کمکی گامی در راستای اشتغالزایی در روستاها برداشته باشیم.

فرماندار رزن در ادامه با اشاره به سخنان امام‌جمعه قروه گفت: کسی که می‌آید با کسی که از تصدی مسئولیت کنار می‌رود، زیاد تغییری با هم نمی‌کنند اما وقتی که مسئولیت طولانی شود دیگر انگیزه‌ای برای کار وجود نخواهند داشت و باید شخص جدید با انگیزه کافی به روی کار بیاید.

یادداشت روز

همایشی برای گذر از بحران آب

استاندار از برگزاری همایشی به منظور بررسی بحران آب استان همدان با همکاری دفتر پژوهش استانداری و حوزه معاونت عمرانی در روز ۱۷ دی‌ماه خبر داده است.

محمدناصر نیکبخت این خبر را در همایش توسعه روستایی بیان کرده و درباره سیاست‌های استان هم گفته است که استان همدان شرایط بسیار خوبی برای توسعه روستایی دارد. تصمیم بر این است به دلیل کمبود و بحران آب در استان، سطح زیرکشت دیگر افزایش نیابد ولی صنایع تبدیلی استان باید توسعه پیدا کند. البته اگر تنها ۱۰ درصد در مصرف آب بخش کشاورزی صرفه‌جویی شود، ما می‌توانیم آبی به اندازه ۵ برابر آب سد اکباتان ذخیره کنیم.

این سخن زمانی بهتر درک می‌شود که بدانیم، در دنیا ۷۰ درصد آب در بخش کشاورزی، ۱۰ درصد در شرب و ۲۰ درصد در صنعت استفاده می‌شود، در حالی که در ایران حدود ۹۳ درصد آب در کشاورزی، ۵ درصد در شرب و ۲ درصد در صنعت به کار می‌رود.

این در شرایطی است که پیش‌بینی می‌شود تا ۳۰ سال آینده نیاز بشر به مواد غذایی ۲ برابر شود و در نتیجه مصرف آب در بخش کشاورزی اگر به همین منوال باشد، افزایش خواهد یافت.

استان همدان از زمان استانداری نیکبخت، حساسیت موضوع آب را به خوبی درک کرده است و به دنبال این است که

بهره‌وری مناسب از آب داشته باشد و بتواند با برنامه دقیق بحران آب را مدیریت کند. استاندار با علم به اینکه استان همدان وابستگی شدیدی به آب‌های زیرزمینی دارد؛ به طوری که ۸۵ درصد آب استان از آب‌های زیرزمینی و فقط ۱۵ درصد از آب‌های سطحی تأمین می‌شود و وابستگی شدید استان به آب‌های زیرزمینی، کاهش سالانه یک متر از سطح آب‌های زیرزمینی را در پی داشته، برنامه‌ریزی‌ها برای صیانت از آب‌های زیرزمینی و بهره‌وری آب را در دستور کار نهادهای مسئول قرار داده است.

برای درک بحران آب بهتر است بدانیم که اگر کشوری ٤۰ درصد آب موجود زیرزمینی را مصرف کند با تنش آبی مواجه می‌شود که متأسفانه این رقم در همدان ۹۰ درصد است.

واقعیت آن است که با کاهش بارندگی‌ها و ادامه وضعیت خشکسالی این شرایط بحرانی سخت‌تر خواهد شد و اگر صرفه‌جویی و بهره‌وری در دستور کار نباشد، مشکلات استان بسیار زیاد خواهد شد.

صرفه‌جویی بخصوص در بخش کشاورزی به این دلیل اهمیت دارد که اگر تنها ۱۰ درصد از آب کشاورزی صرفه‌جویی شود، همه نیاز آب شرب تأمین می‌شود. برای این منظور اقدامات علمی خوبی در استان انجام شده است و ادامه دارد.

مسدود کردن چاه‌های کشاورزی غیرمجاز و تشویق کشاورزان به حرکت برای استفاده از آبیاری‌های مدرن ۲ اقدام خوبی است که در برنامه‌ریزی‌های استان لحاظ شده و با در نظر گرفتن حساسیت‌ها و درک شرایط بحرانی در حال انجام است.

البته باید توجه کرد که مصرف بهینه و گذشتن از بحران سخت آب، نیازمند بسیج همگانی است و تنها برعهده یک یا چند دستگاه اجرایی نیست و باید تمامی دستگاه‌ها در این زمینه حساسیت داشته و ایفای نقش کنند.

خشکسالی‌ها نگران‌کننده است و آب شرب با آنکه کمترین میزان مصرف را دارد، در دسترس‌ترین نوع آب برای برنامه‌ریزی قطع و وصل است، در حالی که اکنون فرصت کافی برای مدیریت آب شرب در استان، در کنار مدیریت آب کشاورزی برای گذر از بحران وجود دارد.

فراموش نکنیم که دولت یازدهم مدعی است که در زمینه آب بی‌نظیرترین کار ممکن را در طول تاریخ انجام داده است و با این ادعا در استان هم انتظار کار بی‌نظیر برای گذر از بحران فعلی می‌رود که امیدواریم همایش بحران آب بتواند به این موضوع کمک کند.

خبر

ارتقای خدمات حمل‌ونقل با مدیریت کارآمد

در نشست هم‌اندیشی و هم‌افزایی، سرپرست سازمان حمل‌ونقل بار درون‌شهری و حومه شهرداری همدان با شرکت‌های تحت پوشش گفت: برون‌سپاری خدمات حمل‌ونقل بار و کالا از طریق ایجاد شرکت‌های تخصصی با مدیریت‌های کارآمد یکی از اهداف سازمان مدیریت حمل‌ونقل بار درون‌شهری و حومه شهرداری بوده است و این عمل موجب ارتقای خدمات این حوزه به شهروندان خواهد بود.

سید محمد پورخشوری افزود: در سال‌های گذشته فعالیت‌های مناسبی در این سازمان انجام شده است و امیدواریم با تعامل و همیاری همکاران و شرکت‌های فوق، این روند ادامه داشته باشد.

تیموری نیز به نمایندگی از فرمانداری در کمیته انضباطی سازمان توضیحاتی در خصوص قوانین و اسناد بالادستی ارائه داد و گفت: با تصویب ماده ۹ قانون توسعه حمل‌ونقل عمومی و مدیریت مصرف سوخت و ماده ۳ آیین‌نامه مدیریت حمل‌ونقل بار و مسافر در شهر و حومه این وظیفه بر عهده شهرداری گذاشته شد که این روند موجب ایجاد سازمان حمل‌ونقل بار شهری شهرداری همدان شد.

پورمرادی هم به عنوان نماینده شهرداری همدان در کمیته انضباطی سازمان به بیان جزئیات آیین‌نامه انضباطی سازمان حمل‌ونقل بار شهری پرداخت و گفت: تمامی شرکت‌ها و رانندگان زیرمجموعه موظف به اجرای قوانین بوده و در صورت تخلف طبق آیین‌نامه اعمال قانون خواهد شد.

مقرر شد از بین ۹ شرکت تخصصی حمل‌ونقل بار و کالا یک شرکت به عنوان نماینده اصلی و یک شرکت نیز به عنوان عضو علی‌البدل به مدت یکسال برای ارتباط مستمر با مدیرعامل سازمان و کمیته انضباطی انتخاب شوند.

استاندار درصحن شورای شهر همدان:

شورا در اجرای قانون شجاع باشد

▪ در سرمایه‌گذاری اجازه مانع‌تراشی هیچ سازمانی را نمی‌دهم

تنها چند روز پس از ارسال نامه مطالبات مردم به شهرداری از سوی شورای شهر، استاندار همدان در نخستین روز هفته همزمان بل انتشار نامه ٦۳ بندی میهمان شورایی‌ها شد تا دیداری که مدت‌ها وعده انجام آن داده شده بود، انجام شود. پیش از این شورایی‌ها چندین‌بار به دیدار استاندار رفته بودند و مسائل شورا را مطرح کرده و از استاندار علاوه بر اعلام همراهی و همدلی برای توسعه همدان تأکیداتی بر همدلی بیشتر شورا شنیده بودند. این‌بار نیز استاندار در صحن علنی شورا ضمن شنیدن سخنان اعضا سخن همیشگی خود را در تسهیل ارائه خدمات به مردم در افزایش رضایتمندی شهروندان همدان از شورا و شهرداری تکرار کرد تا تأکیدی کرده باشد بر تقاضای شورا در نامه ۳٦ بندی به شهرداری که هدف آن را افزایش رضایتمندی عنوان کرده بودند.

استاندار که شهر همدان را به عنوان مرکز، ویترین و تابلویی برای استان می‌داند، به شورایی‌ها توصیه کرد که در راه زیباسازی و توسعه آبادانی این شهر از هیچ تلاشی دریغ نکنند؛ زیرا جذب سرمایه‌گذار برای توسعه، ارتباط بسیاری به ارائه تابلو و ویترین زیبایی از استان دارد. در این دیدار تنها مسائل همدان مطرح نشد و استاندار با توجه به حساسیت به وجود آمده این روزها درباره آینده غار علیصدر و چگونگی سپردن آن به سرمایه‌گذار، صنایع تبدیلی محصولات کشاورزی، راه‌آهن، سفر مسئولان به همدان، توانمندسازی حاشیه شهر، گردشگری استان، انتظارات از مدیران، بی‌توجهی به شایعه‌ها، استادیوم علمی دانشگاه بوعلی و بودجه سال ۹٤ نیز سخن گفت تا از این فرصت هم برای ایجاد همدلی و همراهی بیشتر در توسعه استان بدون حضور خبرنگاران استفاده کرده باشد.

استاندار همدان با بیان اینکه شورای اسلامی شهر همدان می‌تواند نقش بسزایی در توسعه شهر و استان داشته باشد، گفت: همدان نخستین شهر دنیاست که به نام شهر و مدنیت به ثبت رسیده است و توسعه و آبادانی آن نیز نیازمند همکاری و کمک تمامی ارگان‌ها و سازمان‌هاست.

در این نشست که شاید یکی از دلایل حضور افتتاح صحن علنی شورا بود، استاندار همدان مثل همیشه به موضوع سرمایه‌گذاری اشاره کرد و افزود: به هیچ کسی و هیچ سازمانی اجازه مانع‌تراشی در سرمایه‌گذاری را نمی‌دهم، البته کسی هم این قصد را در استان ندارد. محمدناصر نیکبخت این را هم گفت که هرکس جلوی توسعه را بگیرد توسط مردم حذف خواهد شد.

محمدناصر نیکبخت استان همدان را شایسته‌ترین استان برای توسعه و پیشرفت در کشور دانست و اضافه کرد: استان و شهر همدان ظرفیت توریسم‌پذیری و جذب سرمایه‌گذار را دارد.

این گونه که روابط عمومی شورای شهر همدان گزارش داده است، نیکبخت به سابقه تاریخی و آثار ثبت‌شده پایتخت تاریخ و تمدن ایران‌زمین اشاره کرده و گفته است: زیرساخت‌های گردشگری و سرمایه‌گذاری باید در همدان فراهم شود.

وی با بیان اینکه همدان می‌تواند استان نخست در توسعه و گردشگری باشد، افزود: مدیران استان نباید خود را دست‌کم بگیرند، بلکه باید با برنامه‌های مناسب زمینه‌های تحقق صنعت گردشگری را تسهیل و روانسازی کرد.

استاندار همدان با اشاره به تأکیدات و شعارهای خود در زمینه حمایت و جذب سرمایه‌گذاران اظهار کرد: این شعارها تحقق نمی‌یابد مگر با کمک و همکاری دیگر ارگان‌ها به‌ویژه شورای اسلامی شهر همدان، زیرا به تنهایی نمی‌توان کاری را پیش برد.

نیکبخت ادامه داد: در امر توسعه اقتصادی و عمران شهری، اجازه مانع‌تراشی به هیچ سازمانی را نمی‌دهیم.

وی همچنین با اشاره به غیربومی بودن خود در همدان اظهار کرد: بنده خود را غیربومی نمی‌دانم، بلکه تصورم این است که همدان امانتی از مردم در دست ماست که باید در راستای توسعه و آبادانی آن تلاش کنیم.

نیکبخت با اشاره به اینکه عمر مدیریت و پست‌ها کوتاه است و باید به فکر ماحصل کار خود بود، افزود: تمامی اعضای شورای اسلامی شهر همدان افرادی صاحبنظر و دلسوز هستند و ما نیز در خدمت‌رسانی به مردم هر جایی که لازم باشد شورا را کمک خواهیم کرد.

مدیر ارشد استان همدان از پیگیری‌های استانداری برای ساماندهی حاشیه شهر و توانمندسازی‌ها خبر داد و اضافه کرد: ایجاد کنارگذر غربی و شرقی نیز در دست پیگیری است که درخواست آن را به مجلس شورای اسلامی داده‌ایم و به نتیجه رساندن این موضوع، نیازمند پیگیری نمایندگان مجلس است.

نیکبخت در ادامه در پاسخ به سؤال یکی از اعضای شورای شهر مبنی بر واگذاری غار علیصدر به بخش خصوصی اظهار کرد: علیصدر یک مزیت و فرصت گردشگری و توریستی استان است که دارای طرح جامعه گردشگری بوده و هم‌اکنون مشتریان زیادی نیز برای سرمایه‌گذاری دارد، اما قرار نیست با وجود تقاضا چوب حراج به آن بزنیم بلکه برای توسعه استان باید از ظرفیت آن استفاده کنیم.

وی با تأکید بر اینکه برای جذب سرمایه‌گذار باید افق و دید بلندی داشت، افزود: باید با کمک هم برچسب نبود حمایت و همراهی استان با سرمایه‌گذار را برداشت. وی با اشاره به اینکه همدان پیشانی استان است و باید متناسب شایستگی‌اش برای آن کار کرد، یادآور شد: فرصت برای کار کردن فراهم است.

استاندار همدان با بیان اینکه مدیران نباید در کارهای خود مقطع‌نگر، تنگ‌نظر و کوته‌نظر باشند، گفت: در افق و توسعه شهر باید بلندپرواز بود.

شورای اسلامی شهر همدان با انتقاد از وضعیت نامشخص حدود ۱٦ هزار واحد تجاری در همدان گفت: لازم است برای تثبیت تجاری این واحدها اقدامات مناسبی انجام شود

نیکبخت همچنین با تأکید بر اینکه باید از اتکای درآمدهای موردی، کوچک و یکبار مصرف پرهیز کرد، افزود: از سرمایه‌گذاران باید به خوبی استقبال کرد تا آنها به‌عنوان رسولانی برای دیگر سرمایه‌گذاران‌باشند.

وی خطاب به اعضای شورای شهر تأکید کرد: در جذب سرمایه‌گذار نگران نباشید و در زمینه مسائل قانونی شجاعانه وارد شوید.

تعامل خوبی بین شورا، شهرداری و استانداری وجود دارد

معاون عمرانی استاندار همدان هم با بیان اینکه مقرر شده مشاور طرح جامعه شهر همدان انتخاب شود، اضافه کرد: نیاز است در کنار تنظیم طرح جامع، بعضی از قسمت‌های شهر هر چه سریع‌تر تعیین تکلیف شوند.

محمودرضا عراقی از تجمیع توانمندسازی و بازسازی مناطق و بافت فرسوده در یک کمیسیون خبر داد و گفت: ریاست این کمیسیون در استان بر عهده استاندار و در شهرستان‌ها بر عهده فرمانداران است که به صورت سامانه تشکیل می‌شود.

در ادامه رئیس شورای اسلامی شهر همدان بیان کرد: مدیران موفق چرخ‌های یک نظام را به حرکت درمی‌آورند.

علی‌اکبر نظری از تصویب ۵۲۰ مصوبه در سال ۹۲ در شورای شهر خبر داد و افزود: سال ۹۳ نیز ۳۸۷ مورد در شورا به تصویب رسیده که همه اینها برای رفع مشکلات و خدمت‌رسانی به جامعه اسلامی بوده است.

وی با اشاره به اینکه در هر نظامی نخبگان و مدیران ارشد هستند که هدایت جامعه را بر عهده می‌گیرند، افزود: تغییرات خوب استان همدان ماحصل حضور مدیران ارشد دلسوز و موفق است.

وی با اشاره به تأکیدات استاندار همدان مبنی بر توجه به حوزه گردشگری و جذب سرمایه‌گذار اضافه کرد: شورا نیز در این راستا به تشکیل کمیسیون اقتصاد، سرمایه‌گذاری و گردشگری اقدام کرد که تاکنون نیز نتایج قابل توجهی در این کمیسیون حاصل شده است.

رئیس شورای اسلامی شهر همدان با انتقاد از وضعیت نامشخص حدود ۱٦ هزار واحد تجاری در همدان گفت: لازم است برای تثبیت تجاری این واحدها اقدامات مناسبی انجام شود.

نظری همچنین از نبود پرداخت مطالبات شهرداری از سوی دستگاه‌های اجرایی انتقاد کرد و افزود: همچنین دولت به تعهدات خود در زمینه بافت فرسوده عمل نکرده به‌گونه‌ای که شهرداری همدان حدود ٤۷ میلیارد ریال چک‌هایی که از مردم گرفته شده بود را بازگردانده در حالی که در این زمینه دولت پرداختی به شهرداری نداشته است. وی بر ایجاد کمربندی در خروجی‌های شهر جهت تردد خودروهای سنگین تأکید کرد و خواستار اختصاص منابع ملی برای پروژه‌های شهری شد.

رئیس شورای شهر همدان در پایان تأکید کرد که باید کلانشهر شدن همدان تعیین تکلیف شود.

یک روز پس از انتشار نامه شورا به شهردار

رسولی: مطالبات مردم براساس اولویت‌ها پیگیری می‌شود

در پی انتشار نامه مطالبات مردمی از شهرداری از سوی شورای اسلامی شهر همدان که در نوع خود اقدام کم‌سابقه است، دیدگاه رئیس شورای اسلامی شهر همدان و شهردار همدان را در خصوص اجرایی شدن آن جویا شدیم.

در این نامه شورای اسلامی شهر همدان مطالبات و درخواست‌های شهروندان برای بهبود شرایط اجتماعی در کلانشهر همدان را در ۳٦ بند تنظیم و برای اجرا به شهرداری‌ها ابلاغ کرده و مدیران را ملزم به تحقق کامل خواسته‌های مردمی کرده است.

در این نامه تأکید شده بود که انتظار می‌رود مدیریت شهری با برنامه‌ریزی مناسب برای تحقق موارد یاد شده اهتمام شایسته را معمول دارد. در این زمینه علی‌اکبر نظری، رئیس شورای اسلامی شهر همدان با بیان اینکه موارد مطرح شده به عنوان خواسته‌های مردم قطعاً باید از سوی شهرداری اجرا شود، گفت: این نامه شامل مطالبات مردم است و امیدواریم شهرداری اقدامات لازم را انجام دهد.

وی ادامه داد: قرار است با مدیران کل ادارات هم نشست‌هایی برگزار شود تا مطالبات مردم در حوزه‌های مختلف پیگیری و مرتفع شود.

شهردار همدان هم با بیان اینکه نگاه ما به موارد مطرح شده از سوی شورای شهر نمی‌تواند منفی باشد، اظهار کرد: این موارد رویکرد شوراست که در قالب ۳٦ بند ارائه شده و براساس اولویت‌ها پیگیری می‌شود.

مصطفی رسولی افزود: مطالبات و خواسته‌های مردم بررسی کارشناسی می‌شود، یعنی تا جایی که اعتبار باشد مطالبات در قالب مصوبه پیگیری خواهد شد و بودجه برای اجرای آن ابلاغ می‌شود.

shenide@hamedanpayam.com

شنیده‌ها

۱- صنایع تبدیلی الوند مجدداً آغاز به کار خواهد کرد. گویا مشکل این واحد تولیدی با پیگیری‌های استان حل شده است. گفتنی است، استان همدان گسترش صنایع تبدیلی را در دستور کار قرار داده است.

۲- طرح جامع غار علیصدر اجرا می‌شود. گویا یک سرمایه‌گذار اظهار علاقه کرده که طرح جامع گردشگری غار علیصدر را اجرا کند. گفتنی است مذاکرات با این سرمایه‌گذار در مرحله نهایی است.

۳- وزیر راه و رئیس مجلس به همدان سفر خواهند کرد. گویا وزیر راه برای بررسی آخرین وضعیت راه‌های استان و رئیس مجلس برای شرکت در چند مراسم به همدان سفر خواهند کرد.

٤- ریل‌گذاری راه‌آهن همدان- تهران مجدداً آغاز شده است. گویا این اقدام قبل از انجام فایناس انجام شده است. گفتنی است، فایناس راه‌آهن همدان- تهران با کشور چین خواهد بود.

۵- شورای شهر جلسه با استاندار را بدون حضور خبرنگاران برگزار کرده است. گویا شورایی‌ها احتمال واکنش منفی استاندار نسبت به برخی تصمیمات خود را می‌داده‌اند و نمی‌خواسته‌اند این واکنش رسانه‌ای شود.

خبر

فرماندار همدان:

اشتغال در روستاها متناسب با شرایط اقلیمی ایجاد شود

اشتغال در روستاها باید متناسب با شرایط اقلیمی و در مناطق عشایری با توجه به وضعیت زندگی عشایر ایجاد شود.

فرماندار همدان در نشست کمیته اجرایی تخصصی نیازسنجی آموزشی و مهارت‌آموزی روستایی و عشایری با بیان اینکه اکنون در روستاها همه خدمات زیربنایی که از شاخص‌های توسعه‌یافتگی است وجود دارد، افزود: با توجه به وجود این زیرساخت‌ها باید ایجاد اشتغال در روستاها در اولویت کار مسئولان قرار گیرد.

علی تعالی، اضافه کرد: به دلیل مهاجرت‌های بی‌رویه به روستاها اکنون جمعیت روستایی به ۳۰ درصد رسیده است و همین مهاجرت‌های تعدد فرهنگ‌ها تنش‌های اجتماعی در جامعه ایجاد خواهد کرد.

به گزارش ایرنا وی بر تشکیل کمیته تخصصی با حضور دستگاه‌های مجری برای ایجاد اشتغال متناسب با نیازسنجی در روستاها تأکید کرد.

معاون عمرانی و برنامه‌ریزی فرمانداری همدان نیز گفت: نیازسنجی آموزشی روستایی و عشایری یکی از برنامه‌های دولت است که بر اساس ماده ۸ قانون برنامه پنجم توسعه فنی‌وحرفه‌ای باید در این زمینه نیازسنجی کند و نسبت به تقویم آموزش متقاضیان شغل و ارتقای شغل آنان با اولویت ارائه خدمات نوین از محل اعتبارات خود در مناطق روستایی و عشایری اقدام کند.

محمد علی محمدی، با بیان اینکه پایه اشتغال پایدار، آموزش است اظهار کرد: برای تحقق این امر کمیته اجرایی تخصصی نیازسنجی در شهرستان تشکیل شده است.

وی اضافه کرد: برای برگزاری دوره‌های آموزشی و اشتغال محور در روستاها باید از ظرفیت همه دستگاه‌ها استفاده شود و در اجرای این طرح جامعه هدف روستاییان هستند.

محمدی افزود: طرح نیازسنجی برای اشتغال روستاییان باید با نظر کارشناسی انجام شود و افق این طرح تا سال ۱٤۰٤ دیده شده است.

رئیس مرکز آموزش فنی‌وحرفه ای شهرستان همدان نیز گفت: طبق نیازسنجی‌هایی که برای آموزش اشتغال روستاییان انجام شده حدود ۱۷ هزار نفر در این شهرستان با هماهنگی برای آموزش شناسایی شدند و قرار است در ۲ ماه برای یک هزار نفر آموزش‌های فنی‌وحرفه ای برگزار شود.

محمدحسن حسینی افزود: با جمع‌بندی‌های انجام شده ۵ رشته که منجر به اشتغال می‌شود شناسایی و نیازسنجی شده است.

وی با تأکید بر جلوگیری از موازی‌کاری در زمینه آموزش گفت: ۹۰ درصد از بودجه فنی‌وحرفه ای در بخش آموزش صرف می‌شود و در این شهرستان ۲۵ میلیارد ریال در این زمینه هزینه شده است.

وی افزود: هدف از ایجاد اشتغال برای روستاییان ایجاد درآمد برای آنان است تا روستاها خالی از سکنه نشود.

نخستین کمیته اجرایی تخصصی نیازسنجی آموزشی و مهارت‌آموزی روستایی و عشایری در شهرستان همدان برگزار شد.

۳۰ هزار مسافر از طریق فرودگاه همدان جابجا شدند

۳۰ هزار مسافر از ابتدای امسال تا پایان آذرماه از طریق این فرودگاه جابجا شده‌اند.

مدیر فرودگاه همدان گفت: ۱۵٦ پرواز به صورت رفت و برگشت از فرودگاه همدان به سمت مشهد مقدس در سال‌جاری انجام شد که در این پروازها ۱۵ هزار و ۷۰۰ زائر جابجا شدند.

علی کیخایی در گفت‌وگو با ایرنا با بیان اینکه ۷۸ تن بار در این پروازها جابجا شده است، اضافه کرد: با توجه به استقبال شهروندان، پرواز همدان- مشهد مقدس، ۲ روز در هفته شامل روزهای دوشنبه و جمعه به صورت رفت و برگشت با هواپیمای مسافربری فوکر ۱۰۰، از این فرودگاه انجام می‌شود.

وی گفت: ۵٦ پرواز رفت و برگشت در سال‌جاری برای جابجایی زائران بیت‌ا... الحرام از فرودگاه همدان انجام شده است که در این پروازها ۱۳ هزار و ۵۰۰ نفر از حجاج به همراه ۲۸۰ تن کالا جابجا شدند.

پیام تاریخ، تمدن و فرهنگ مادستان
The Message Of Madestan's History & Civilization & Culture
روزنامه همدان پیام
۳
یکشنبه ● ۱۴ دی‌ماه ۱۳۹۳ ● شماره ۲۲۵۴
خبر
khabar@hamedanpayam.com

نماینده تویسرکان در مجلس:

مردم، مشکلات انقلاب را حل می‌کنند

تویسرکان- خبرنگار همدان‌پیام: این مردم با فرهنگ ایران هستند که توانستند با بصیرت و حضور به‌موقع در صحنه، تمامی مشکلات انقلاب را حل کنند.

محمدمهدی مفتح در جمع فعالان بسیجی فرهنگی در دانشگاه آزاد اسلامی تویسرکان به تحریم اخیر دشمنان انقلاب و کاهش قیمت نفت اشاره کرد و گفت: با توجه به تأکیدات مقام معظم رهبری بر اقتصاد مقاومتی باید جامعه به این سمت و سو حرکت کند و آینده‌ای را پیش‌بینی کند که هیچ‌گونه وابستگی اقتصادی به نفت نداشته باشیم.

وی معتقد است: امروز روز بصیرت ملت ایران است، ملتی که در دوران قبل از انقلاب و جنگ تحمیلی و تا به امروز در حمایت از ولایت فقیه گام برداشته است در برابر هیچ ابرقدرتی ولو در دوران تحریم سر خم نکرده و نمی‌کند.

اگر بتوانیم اقتصاد مقاومتی را آنگونه که مقام معظم رهبری تفسیر و بیان کرده اجرا کنیم در برابر دشمنان خود خواهیم ایستاد.

نماینده مردم تویسرکان از اقتصاد ایران به عنوان اقتصادی با بیماری مزمن یاد کرد و گفت: نفت یکی از کالاهای سیاسی در دنیاست که قیمت آن را مسائل سیاسی مشخص می‌کند و جامعه ما زمانی موفق خواهد بود که درآمدش را از نفت جدا کند، مثل کشورهایی که هیچ منبع نفتی ندارند و از مالیات برای تأمین جامعه استفاده می‌کنند.

به گفته وی، مالیات را به شرطی می‌توان از مردم جامعه دریافت کرد که نخست اوضاع معیشتی و کسب‌وکار مردم در رفاه باشد و دوم اینکه؛ در اخذ مالیات عدالت منظور شود. البته به گفته مقام معظم رهبری، اقتصاد مقاومتی یک الگوی علمی و بومی است که برای فائق آمدن بر مشکلات اقتصادی و حفظ دستاوردهای کشور شکل گرفته است.

فتیله بیکاری همدان پایین!

در پاییز امسال گزارش جدید بیکاری نشان می‌دهد، در حالی که نرخ بیکاری در ۱۵ استان کشور بیشتر شده و استان کرمانشاه نیز با نرخ بیکاری ۱۵/۳درصد در صدر بیکاری قرار دارد، نرخ بیکاری استان همدان نسبت به پاییز سال گذشته اندکی کاهش یافته است.

بیکاری استان تغییر چندانی نداشت

در پاییز ۹۳ مقایسه نرخ بیکاری در ۳۱ استان نسبت به تابستان ۹۳ نشان می‌دهد، نرخ بیکاری در فصل گذشته در ۱۵ استان کشور شامل آذربایجان‌شرقی، آذربایجان‌غربی، اردبیل، تهران، چهارمحال وبختیاری، خوزستان، زنجان، سیستان‌وبلوچستان، قزوین، کردستان، کرمان، کرمانشاه، گلستان، لرستان و مازندران افزایش یافته است.

در پاییز ۹۳ استان‌های کرمانشاه، لرستان و چهارمحال‌وبختیاری به ترتیب با نرخ‌های بیکاری ۱۵/۳ درصد، ۱۴/۹ درصد و ۱۴/۱درصد بیشترین نرخ بیکاری را بین ۳۱ استان کشور به خود اختصاص داده‌اند و استان‌های مرکزی، همدان و یزد نیز با نرخ‌های بیکاری ۵/۵ درصد، ۶/۴ درصد و ۶/۷درصد کمترین نرخ بیکاری را دارند.

همچنین در حالی که متوسط نرخ مشارکت اقتصادی کشور در پاییز امسال ۳۷/۷است، این نرخ در این فصل در استان به ۳۹/۴ رسیده است و در سطح بهتری نسبت به متوسط کشوری قرار گرفته است. اگرچه با استان‌هایی مانند خراسان‌شمالی با نرخ مشارکت اقتصادی ۴۳/۱، قزوین با نرخ ۴۱/۶ و آذربایجان‌شرقی با نرخ ۴۱/۱ فاصله دارد.

همدان بهتر از میانگین کشوری

در شرایطی که نرخ بیکاری کشور ۱۰/۵ بوده، این نرخ در استان همدان ۶/۴ است. با این حساب، نرخ مشارکت استان ۲/۳ درصد افزایش و نرخ بیکاری ۰/۴ درصد کاهش داشته است.

کاهش اندک نرخ بیکاری استان در حالی اتفاق افتاده است که نرخ متوسط کشوری بیکاری ۰/۲ افزایش داشته است. همچنین نرخ مشارکت اقتصادی متوسط کشوری ۱/۴ افزایش داشته است و نرخ رشد استان همدان در این بخش بالاتر از میانگین کشوری است.

آمار بیکاری

استان	پاییز ۹۳		تابستان ۹۳		پاییز ۹۲	
	نرخ مشارکت اقتصادی	نرخ بیکاری	نرخ مشارکت اقتصادی	نرخ بیکاری	نرخ مشارکت اقتصادی	نرخ بیکاری
همدان	۳۹/۴	۶/۴	۳۹/۰	۶/۷	۳۷/۷	۶/۸
کرمانشاه	۳۶/۹	۱۵/۳	۳۹/۰	۱۳/۴	۳۸/۳	۱۵/۹
مرکزی	۳۶/۷	۵/۵	۳۵/۹	۶/۲	۳۶/۶	۸/۱
تهران	۳۹/۲	۷/۸	۳۶/۴	۸/۹	۳۶/۴	۱۰/۷
خراسان شمالی	۴۳/۱	۱۳/۵	۳۹/۳	۱۶/۲	۴۰/۰	۱۱/۲
سیستان و بلوچستان	۲۹/۰	۱۱/۱	۲۸/۶	۱۰/۸	۲۸/۷	۱۳/۹

۱۰ آمار جدید از تحولات بازار کار ایران

مرکز آمار ایران در تازه‌ترین گزارش خود اعلام کرده، نرخ بیکاری در ۱۶ ماه فعالیت دولت تدبیر و امید ۱۰/۵ درصد و تعداد بیکاران مطلق کشور نیز ۲ میلیون و ۵۲۰ هزار و ۶۶۷ نفر است. در پاییز ۹۲ تعداد بیکاران به میزان ۲ میلیون و ۴۰۱ هزار نفر بود که نشان‌دهنده افزایش ۱۱۹ هزار نفری تعداد کل بیکاران مطلق کشور است.

■ جمعیت فعال کشور ۲۳ میلیون و ۹۳۲ هزار و ۱۸۶ نفراست که همچنان نشان‌دهنده غیرفعال بودن ۴۰ میلیون و ۲۲۹ هزار و ۱۷۰ نفر از کل جمعیت کشور است.

■ نرخ بیکاری زنان نسبت به مردان همچنان زیاد و نزدیک به ۳ برابر شده است و با وجود اینکه در یکی ۲ دهه اخیر تمایل زنان به مشارکت در امور اجتماعی و اقتصادی کشور به شدت افزایش یافته و در برخی سال‌ها تعداد پذیرفته‌شدگان زن دانشگاه‌ها بیشتر از مردان هم بوده، اما همچنان یک شکاف عمیق در بیکاری زنان و مردان وجود دارد که نشان‌دهنده بازار کاری مردسالاری به جای شایسته‌سالاری در ایران است.

■ نرخ بیکاری جوانان ۱۵ تا ۲۴ ساله کشور ۲۵/۷ درصد و به بیش از ۲ برابر نرخ عمومی کشور رسیده که نشان‌دهنده بحران بیکاری برای جوانان است. بیکاری زنان ۱۵ تا ۲۴ ساله کشور ۴۲/۸ درصد و بیکاری مردان ۲۱/۹ درصد است.

■ یک میلیون و ۵۶۰ هزار نفر از کل بیکاران مطلق کشور در حال حاضر زیر ۳۰ سال سن دارند که نشان‌دهنده افزایش بیکاری جوانان به‌ویژه فارغ‌التحصیلان دانشگاهی است. از مجموع بیکاران مطلق کشور ۹۶۰ هزار نفر بالای ۳۰ سال سن دارند.

■ سهم اشتغال در بخش کشاورزی در ایران با کاهش دوباره به ۱۶/۸ درصد رسیده و تنها ۳ میلیون و ۶۰۰ هزار نفر در این حوزه اشتغال دارند. صنعت ۳۴/۴ درصد معادل ۷ میلیون و ۳۶۰ هزارنفر و خدمات ۴۸/۸ درصد به تعداد ۱۰ میلیون و ۴۴۸ هزارنفر اشتغالزایی دارد.

■ ۲ میلیون و ۲۷۳ هزار نفر در پاییز امسال دارای اشتغال ناقص بوده‌اند که می‌توان آنها را در مرز اشتغال و بیکاری قرار داد.

■ در پاییز امسال، نرخ بیکاری ۱۶ استان کشور تک‌رقمی اعلام شده و کرمانشاه با ۱۵/۳ درصد بالاترین نرخ بیکاری و استان مرکزی نیز با ۵/۵ درصد کمترین بیکاری را داشته است. فاصله بیکاری استان‌ها در حال حاضر به ۹/۸ درصد رسیده که در تابستان امسال ۱۱/۱ درصد بود.

■ پایتخت دارای تغییرات شدیدی در نرخ بیکاری بوده به نحوی که نرخ بیکاری تهران از ۵/۱ درصد تابستان امسال به یکباره به ۱۱/۴ درصد یعنی بیش از ۲ برابر در پاییز رسیده است.

■ با وجود اینکه نرخ مشارکت به صورت کلی در کشور پایین و زیر ۴۰ درصد است، اما این نرخ در برخی استان‌ها مانند سیستان و بلوچستان و کهگیلویه و بویراحمد حتی کمتر از ۳۰ درصد است.

رئیس سازمان صنعت استان خبر داد:

آغاز فعالیت تولیدی پتروشیمی هگمتانه از خرداد ۹۴

رئیس سازمان صنعت، معدن و تجارت استان همدان از آغاز فعالیت تولیدی پتروشیمی هگمتانه از خردادماه سال ۹۴ خبر داد.

حمیدرضا متین در تشریح وضعیت صنایع پتروشیمی استان همدان، اظهار کرد: سهامدار ایتالیایی پتروشیمی هگمتانه، آذرماه ۹۳ در استان حاضر شد و نرم‌افزار لازم برای تولید گرانول پزشکی را نصب کرد.

وی با اشاره به اینکه تا ۲ ماه دیگر ایتالیایی‌ها برای نصب ماشین‌آلات به استان خواهند آمد، افزود: از ابتدای خردادماه ۹۴ تولید انبوه پتروشیمی هگمتانه آغاز خواهد شد. رئیس سازمان صنعت، معدن و تجارت همدان با بیان اینکه سهامدار اصلی شرکت حاضر به خرید سهم شرکت ملی صنایع پتروشیمی شده است، تصریح کرد: طبق رایزنی‌های انجام شده پس از تعیین قیمت سهام شرکت صنایع پتروشیمی توسط دیوان محاسبات، سهامدار اصلی اقدام به خرید خواهد کرد. وی با تأکید بر اینکه پیمانکاران در حال انجام کار هستند، ادامه داد: طبق پیش‌بینی‌ها، در خردادماه سال ۹۴ پروانه بهره‌برداری پتروشیمی هگمتانه صادر می‌شود.

متین درباره پتروشیمی ابن‌سینا نیز خاطرنشان کرد: ۴ هفته پیش جلسه‌ای با سهامداران شرکت و استاندار همدان برگزار شد و اولتیماتوم لازم به سهامداران داده شد تا در صورت پیشرفت نکردن کار خلع ید انجام شود. وی گفت: هفته گذشته بازدیدهای لازم انجام و مشخص شد که کارگاه تجهیز شده و ۲ قرارداد با پیمانکاران منعقد و مناقصه دیوارکشی دور محوطه نیز برگزار شده است.

رئیس سازمان صنعت، معدن و تجارت استان همدان اظهار کرد: در هفته جاری نیز جلسه دریافت وام از بانک تجارت برای طرح ابن‌سینا در تهران برگزار خواهد شد. وی در گفت‌وگو با فارس درباره پتروشیمی ملایر نیز افزود: ۵ کشور در نظر گرفته شده تا پس از بررسی‌های لازم یک کشور برای خرید تکنولوژی انتخاب شود.

متین در ادامه تصریح کرد: پتروشیمی ملایر برای دریافت وام به مبلغ ۱۶۳ میلیون یورو به بانک صنعت و معدن معرفی شده است.

وی با بیان اینکه منطقه ویژه اقتصادی جهان‌آباد ۲ هزار هکتار است، ادامه داد: طبق اعلام مشاور، امکان ایجاد فروچاله در ۹۰۰ هکتار از این منطقه وجود دارد و نمی‌توان صنایع سنگین در این محدوده مستقر کرد.

الووو پیام...

ایمیل ——— mardomi@hamedanpayam.com
پیامک ——— ۱۰۰۰۶۰۶۶

برای چاپ مطلبی در این روزنامه با موضوع عدم احتساب سنوات ارفاقی جانبازان شاغل در آموزش‌و پرورش قدردانی می‌کنم. متأسفانه هیچ یک از مسئولان استان جوابی در این باره نداده‌اند؛ بنابراین از مجموعه شما خواهشمندم با درخواست از مراجع ذی‌ربط موضوع را پیگیری کنید.

» چیتگری

پس از تاکسی‌داران بهانه نبود پول‌خُرد به نانوایی‌ها هم سرایت کرده است. اغلب مواقع نانوایی‌ها مبلغ مابقی را به مشتری نمی‌دهند.
برخی هم قواره سنگ را بالاتر می‌برند تا مبلغ ۴۰۰ تومان بیشتر را دریافت کنند در صورتی که نمی‌ارزد.

» عباسی

لطفاً مسئولان پاس در نیم فصل، بازیکنان درجه یک جذب کنند. مردم به این تیم علاقه دارند و نباید ناامیدشان کرد.
همچنین وضعیت تیم الوند به کجا خواهد رسید؟ سرنوشت باشگاه را سریع‌تر تعیین‌تکلیف کنید.

» رفیعی

بلوار صورتی، ۱۸ متری شادی ۱۸ سال است که آسفالتش مناسب نیست؛ لطفاً مسئولان نگاهی هم به این مکان داشته باشند.

» لطفی

احیای پژوهش با تأکید بر فرصت‌ها و تهدیدها

سردرود- خبرنگار همدان‌پیام: کمیته پژوهش سردرود با بررسی راهکارهای علمی و عملی، بر فرصت‌ها و تهدیدها تأکید دارد.

معاون توسعه مدیریت و پشتیبانی آموزش‌وپرورش به راهکارهای علمی و عملی احیای پژوهش اشاره کرد و گفت: وجود نیروهای جوان و باانگیزه در منطقه، پژوهش‌سرای دانش‌آموزی و همچنین کتابخانه غنی و سایت اینترنت پرسرعت جزو فرصت‌ها هستند.

احمد طیبی‌روش افزود: در مقابل آن نیز کمبود اعتبارات پژوهشی و استفاده نکردن از نتایج تحقیقات انجام شده، تهدید محسوب می‌شود.

آگهی مناقصه عمومی
نوبت دوم
شهرداری تویسرکان
قصد دارد پروژه آبیاری بارانی بلوار شهید بهشتی و بلوار شهید عینعلی به مبلغ ۲/۰۰۰/۰۰۰/۰۰۰ ریال از محل اعتبارات تملکی دارایی‌های سرمایه‌ای را به پیمانکاران واجد صلاحیت از طریق مناقصه عمومی وگذار نماید
لذا پیمانکاران واجد شرایط می‌توانند پس از درج آگهی به مدت ۱۰ روز کاری برای اخذ مدارک به امور مالی شهرداری تویسرکان مراجعه نمایند.
روابط عمومی شهرداری تویسرکان

تاریخ انتشار: ۹۳/۱۰/۱۴
نوبت سوم
آگهی دعوت مجمع عمومی فوق‌العاده شرکت تعاونی مصرف فرهنگیان و کارکنان دولت در اسدآباد
بنا به تصویب هیأت مدیره شرکت تعاونی مصرف فرهنگیان و کارکنان دولت در اسدآباد مجمع عمومی فوق العاده (نوبت سوم) شرکت رأس ساعت ۳ بعدازظهر روز دوشنبه ۱۳۹۳/۱۰/۲۹ در محل سالن دبستان شهید موسوی واقع در خیابان دکتر چمران کوچه شهید صالحی بعد از حوزه علمیه برادران برگزار می‌گردد.
از تمامی اعضاء (صاحبان سهام) دعوت می‌شود در تاریخ و ساعت تعیین شده با در دست داشتن کارت عضویت در مجمع عمومی فوق حضور به هم رسانند. و یا طبق ماده ۱۹ آیین‌نامه تشکیل مجامع عمومی نماینده تام‌الاختیار خود را با در دست داشتن کارت عضویت و تکمیل فرم وکالتنامه در دفتر فروشگاه از میان اعضا یا خارج از اعضاء معرفی نمایند. (ضمناً کسانی که می‌خواهند وکالتنامه به دیگری بدهند باید توسط عضو تعاونی از مورخه ۱۳۹۳/۱۰/۲۰ تا ۱۳۹۳/۱۰/۲۸ به دفتر تعاونی مراجعه و وکالتنامه را تکمیل و به مهر فروشگاه ممهور نماید).
دستور جلسه:
۱- تصویب اساسنامه جدید شرکت تعاونی مصرف فرهنگیان و کارکنان دولت در اسدآباد
هیأت مدیره شرکت تعاونی مصرف فرهنگیان و کارکنان دولت در اسدآباد

یک فرصت استثنایی
به اطلاع همشهریان عزیز می رساند شهرداری تویسرکان به استناد مجوز شورای محترم اسلامی شهر و به مناسبت حلول ماه ربیع الاول در نظر دارد تخفیف های ذیل را در خصوص عوارض صدور پروانه های ساختمانی، عوارض مربوط به کمیسیون ماده ۱۰۰ و بدهی های معوقه اعمال نماید.
در صورت پرداخت نقدی از مورخ ۹۳/۱۰/۱۰ لغایت ۹۳/۱۱/۳۰ شامل ۳۰ درصد تخفیف
و از مورخ ۹۳/۱۲/۱ تا ۹۳/۱۲/۲۸ شامل ۲۰ درصد تخفیف خواهید شد
تخفیف عوارض سالیانه نوسازی و کسب و پیشه در دی ماه ۲۰ درصد و در بهمن و اسفند ماه ۱۵ درصد
لذا از شهروندان محترم تقاضا می شود با مراجعه به شهرداری از سایر شرایط ویژه تخفیفات اطلاع حاصل نمایند.
روابط عمومی شهرداری تویسرکان

آگهی مزایده
نوبت دوم
شهرداری تویسرکان
قصد دارد بر اساس مجوز شماره ۴/۶۱۹ مورخه ۹۳/۹/۱۱ نسبت به اجاره مرکز معاینه فنی به مدت دو سال با شرایط ذیل اقدام نماید.
۱- مبلغ پایه اجاره ماهیانه ۲۷،۵۰۰،۰۰۰ ریال
۲- مدت اجاره از تاریخ عقد قرارداد به مدت ۲ سال می‌باشد
۳- شهرداری در رد یا قبول پیشنهادات مختار است و نیاز به ارائه دلیل ندارد
۴- ارائه سپرده به میزان ۳۳،۰۰۰،۰۰۰ ریال به صورت چک تضمین شده یا ضمانتنامه بانکی در وجه شهرداری تویسرکان جهت شرکت در مزایده
۵- سایر اطلاعات و جزئیات در اسناد مزایده موجود می‌باشد
روابط عمومی شهرداری تویسرکان

آگهی مناقصه دو مرحله‌ای عمومی
اداره کل بهزیستی استان همدان
در نظر دارد طبق قانون مناقصات عمومی اقدام به خرید ۵۵۰ دستگاه ویلچر بزرگسال و ۱۵۰ دستگاه ویلچر خردسال از طریق برگزاری مناقصه دو مرحله‌ای عمومی نماید.
مهلت دریافت اسناد مناقصه: از تاریخ ۱۳۹۳/۱۰/۱۳ لغایت ۱۳۹۳/۱۰/۲۰ معاونت توانبخشی واقع در ابتدای خیابان جهان‌نما، کوچه شهید رستمی
مهلت و محل تحویل و بازگشایی اسناد مناقصه: پایان وقت اداری روز شنبه مورخه ۹۳/۱۱/۴ همدان، میدان جهاد اداره کل بهزیستی همدان، دفتر حراست و زمان بازگشایی مرحله اول ساعت ۱۰ صبح روز یکشنبه مورخه ۱۳۹۳/۱۱/۵ دفتر معاونت پشتیبانی اداره کل می‌باشد.
زمان بازگشایی مرحله دوم پاکات مناقصه ساعت ۱۰ صبح روز شنبه ۱۳۹۳/۱۱/۱۱ می‌باشد.
تضمین شرکت در مناقصه: ضمانت‌نامه بانکی به مبلغ ۲۱۰/۰۰۰/۰۰۰ ریال
متقاضیان می‌توانند برای اطلاعات بیشتر به سایت پایگاه اطلاع‌رسانی مناقصات http.iets.mporg.ir مراجعه نمایند و یا با شماره تلفن ۳۸۲۳۲۰۰۲ معاونت توانبخشی تماس حاصل نمایند.
روابط عمومی اداره کل بهزیستی استان همدان

ضمیمه رایگان هر روز روزنامه همدان‌پیام
نیازمندیهای صبح استان همدان
۱۰۰۰۶۰۶۶ ۳۸۲۶۴۴۳۳

پیام تاریخ، تمدن و فرهنگ مادستان
The Message Of Madestan's History & Civilization & Culture
روزنامه همدان پیام
۴
یکشنبه ● ۱۴ دی‌ماه ۱۳۹۳ ● شماره ۲۲۵۴
ایران و جهان
siasat@hamedanpayam.com

پارلمان

ضروری‌ترین معروف دعوت به وحدت است

رئیس مجلس شورای اسلامی در پیامی به رؤسای مجالس کشورهای اسلامی با تبریک سالروز میلاد پیامبر اکرم(ص) بر وحدت، انسجام و دوری از ایجاد اختلاف و درگیری میان امت اسلامی تأکید کرد.

به گزارش اداره اخبار و رسانه‌های گروهی مجلس شورای اسلامی، علی لاریجانی در این پیام تبریک تصریح کرد: محمد(ص) مظهر عدالت، امانت، اخلاق و لطف الهی، نجات دهنده انسان از ضلالت و گمراهی و پیام‌آور صلح، دوستی و برادری است. وجودش سراسر رحمت و برکت برای همه مردمان و محل تلاقی همه مسلمانان با مذاهب، اقوام و نژادهای گوناگون است.

دولت

تروریستی بودن حادثه شهر سرباز قطعی نیست

هنوز به طور قطعی اعلام نشده که حادثه تروریستی در منطقه سرباز رخ داده است.

به گزارش تسنیم، معاون امنیتی انتظامی وزارت کشور، در پاسخ به سؤالی در خصوص جزئیات حادثه تروریستی شهر سرباز، گفت: هنوز به طور قطعی اعلام نشده که این حادثه تروریستی بوده است، اما قطع به یقین ۲ نفر از شهروندان ما در این حادثه به شهادت رسیدند.

حسین ذوالفقاری در پاسخ به این سؤال که آیا جزئیات جدیدی از حادثه اسیدپاشی اصفهان به دست وزارت کشور رسیده یا خیر؟ گفت: فعلاً جزئیات جدیدی نداریم و آخرین اخبار همان‌هایی است که قبلاً گفته شده است.

پارلمان

مجلس خواستار حذف یارانه اغنیا در سال ۹۴ شد

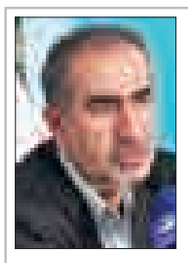

احتمالاً مجلس در بودجه ۹۴ ضمانت‌های اجرایی قوی‌تری را برای اصلاح دهک‌های درآمدهای مصوب خواهد کرد. عضو کمیسیون برنامه و بودجه مجلس در گفت‌وگو با تسنیم با اشاره به آغاز بررسی لایحه بودجه ۹۴ در کمیسیون برنامه و بودجه مجلس، اظهار کرد: مجلس بر اصلاح گروه‌های یارانه بگیر تأکید دارد؛ زیرا باید در سال آینده یارانه گروه‌های پردرآمد حذف شود. جعفر قادری با تأکید بر اینکه منابع هدفمندی یارانه‌ها باید در بخش‌های مناسب هزینه شود، تصریح کرد: ادامه پرداخت یارانه نقدی به اغنیا قابل توجیه نیست؛ چراکه پرداخت یارانه به نیازمندان منطقی است و موارد دیگر توجیه ندارد.

ایرادات طرح حمایت از آمران به معروف و ناهیان از منکر

▪ سخنگوی شورا توضیحات شورای نگهبان درباره نقش اصل برائت در احراز صلاحیت‌ها را اعلام کرد

سخنگوی شورای نگهبان گفت که طرح حمایت از آمران به معروف و ناهیان از منکر مورد ایراد شورای نگهبان قرار گرفته است.

به گزارش ایسنا، نجاتا... ابراهیمیان در نشست خبری خود با اهالی رسانه گفت: طرح حمایت از آمران به معروف و ناهیان از منکر در آخرین جلسه شورای نگهبان مورخ ۱۰ دی‌ماه ۹۳ و یک جلسه قبل از آن مورد بررسی قرار گرفت.

سخنگوی شورای نگهبان افزود: درباره این طرح که دارای ۲۴ ماده است، بحث‌های مفصلی صورت گرفت و در ۱۴ بند ایرادات آن که عمدتاً موارد مغایرت با قانون اساسی بود، اعلام شد.

وی گفت: ایرادات، تذکرات و ابهامات در رابطه با این طرح از سوی شورای نگهبان به مجلس اعلام شده است.

سخنگوی شورای نگهبان همچنین با اشاره به بررسی طرح افزایش اختیارات وزیر دادگستری و اعلام ایرادات آن به مجلس، گفت که هنوز مجلس در رابطه با ایرادات اعلام شده پاسخی به شورای نگهبان نداده است.

سخنگوی شورای نگهبان در ابتدای این نشست ضمن تبریک ایام ماه ربیع‌الاول و سالروز حماسه ۹ دی به بیان موضوعات مورد بررسی جلسات شورای نگهبان در حدود ۲ ماه گذشته پرداخت. وی گفت: لایحه نحوه اجرای محکومیت‌های مالی به‌رغم رفت و برگشت بین مجلس و شورای نگهبان دارای ایراداتی بود و بررسی‌ها منجر به تأیید این لایحه نشده است. سخنگوی شورای نگهبان همچنین گفت که یکی از مواد طرح جامع حدنگار (کاداستر) کماکان مغایر قانون اساسی شناخته شده است.

ابراهیمیان در پاسخ به سؤالی درباره برگزاری همزمان انتخابات مجلس شورای اسلامی و مجلس خبرگان گفت: پیش از این بحث مربوط به تجمیع انتخابات موضوع مباحث مختلف بوده است. هدف اصلی از این کار صرفه‌جویی و کاهش هزینه‌ها بوده است.

سخنگوی شورای نگهبان افزود: با محاسباتی که شده به نظر می‌رسد درگیر کردن کل کشور در فاصله‌های زمانی اندک سبب می‌شود هزینه و وقت زیادی صرف شود.

خبرنگاری از ابراهیمیان خواست درباره عبارتی که از او نقل شده مبنی بر اینکه «اصل برائت در مورد احراز صلاحیت کاربرد ندارد» توضیح دهد که سخنگوی شورای نگهبان در این باره گفت: این مسأله یک امر حقوقی و فقهی قابل توجه است و قبلاً هم مورد بحث بوده است. تفسیر اصل برائت در احراز صلاحیت‌ها باید در مجالس علمی مطرح شود تا درست به آن پرداخته شود. همچنین نباید مانند برخی مطبوعات زرد وقتی سؤالی مطرح شد صرفاً به انعکاس برخی شعارها اکتفا کنیم.

وی ضمن قرائت اصل ۳۷ قانون اساسی که از آن به عنوان اصل برائت یاد می‌شود، گفت: مراد از صحبتی که گفته شد این نیست که شرایط اعمال اصل ۳۷ فراهم است، اما شورای نگهبان این اصل را اعمال نمی‌کند.

سخنگوی شورای نگهبان ادامه داد: مراد این است که هر جا احراز امری بر عهده نهادی گذاشته شده ما نمی‌توانیم در موارد مشکوک و جایی که وضعیت فردی مبهم است فقط به این اکتفا کنیم که فرد مجرم نیست به عبارتی مجرم نبودن مساوی با احراز صلاحیت نیست.

ابراهیمیان با بیان اینکه این بحث سابقه فقهی نیز دارد، گفت: در رابطه با احراز عدالت شاهد یا امام جماعت نیز نمی‌توانیم بگوییم اصل برائت است. تدین و التزام نیز با اصل برائت احراز نمی‌شود.

سخنگوی شورای نگهبان در پاسخ به سؤالی درباره وضعیت لایحه قانون تجارت، گفت: در آخرین بررسی شورای نگهبان این لایحه مورد ایراد قرار گرفت و به مجلس ارسال شد. مجلس با یک تغییر این لایحه را به شورای نگهبان فرستاد، ولی باز هم مورد ایراد قرار گرفت. بنابراین این طرح فعلاً موضوع مباحث شورای نگهبان نیست.

سخنگوی شورای نگهبان در پاسخ به سؤالی درباره وضعیت اعضای برخی احزاب مانند اعتماد ملی برای شرکت در انتخابات مجلس، گفت: من در مورد مصداق صحبت نمی‌کنم. ما پرونده هر فرد را به طور مستقل بررسی می‌کنیم. اگر از سوی مقامات قانونی و صلاحیت‌دار فعالیت گروه و حزبی غیرقانونی تلقی شود و کسی در آن عضویت داشته باشد، قانون این امر را مانع تلقی می‌کند.

وجود سلیقه‌های مختلف حکایت از این دارد که شورای نگهبان و نهادهای نظارتی جلوی حضور سلیقه‌های مختلف را نگرفتند

ابراهیمیان در پاسخ به سؤالی درباره اظهارنظرش مبنی بر اینکه «گروه‌های سیاسی را از شورای نگهبان نترسانید»، گفت: آنچه من عرض کردم به عنوان یک اتفاق جدید و تغییر رویکرد نباید تلقی شود. این یک قاعده است، در گذشته این‌طور بوده است و همیشه هم باید این‌طور باشد. ما باید منتظر بمانیم و براساس عملکرد هر فرد شرایط را در مورد او رسیدگی کنیم؛ لذا درست نیست گروه‌های سیاسی و یا حتی رسانه‌ها داوری‌های زودهنگام در مورد شورای نگهبان یا هر نهاد نظارتی دیگری داشته باشند.

سخنگوی شورای نگهبان با بیان اینکه در دوره‌های گذشته سلیقه‌های مختلف فرصت نمایندگی در مجلس شورای اسلامی را داشته‌اند، افزود: وجود سلیقه‌های مختلف حکایت از این دارد که شورای نگهبان و نهادهای نظارتی جلوی حضور سلیقه‌های مختلف را نگرفتند.

وی با بیان اینکه ان‌شاءا... در داوری تحت‌تأثیر انتخاب‌های شخصی و سیاسی‌مان قرار نمی‌گیریم، گفت: من قبلاً نیز گفته‌ام که هر شخص یک انتخاب سیاسی دارد و باید به یک نفر رأی دهد، اما وظیفه شرعی ما این است که در موقع داوری و قضاوت انتخاب ما در داوری‌مان مؤثر نباشد.

سخنگوی شورای نگهبان در پاسخ به سؤالی درباره این صحبت که حضور در ستاد انتخاباتی کاندیداهای سال ۸۸ مانعی برای حضور در انتخابات مجلس نیست، گفت: ماده ۳۰ قانون انتخابات مواردی از محکومیت کیفری را ذکر می‌کند که صرف سابقه به عنوان مانع تلقی شده است، یعنی همین که کسی به حدود شرعی، اقدام علیه جمهوری اسلامی، کلاهبرداری، اختلاس، ارتشاء، غصب و سوءاستفاده مالی محکوم شود ولو تحمل مجازات کرده باشد، مانع است.

وی ادامه داد: در مورد ارتکاب جرایم دیگر باید گفت ممکن است برخی جرایم در این لیست نیامده اما از نظر تحقق برخی عناوین دیگر مؤثر باشند. مثلاً کسی چند محکومیت کیفری داشته باشد که در این لیست نیامده اما سوء شهرت یا تجاهر به فسق دارد. در این موارد نه از حیث محکومیت کیفری، بلکه از حیث شرایط احتمال اینکه مانع تلقی شود، وجود دارد.

خبرنگاری درباره تعارض اظهارنظر ابراهیمیان مبنی بر اینکه «گروه‌های سیاسی را از شورای نگهبان نترسانید» با صحبت‌های آیتا... جنتی سؤال کرد که سخنگوی شورای نگهبان در این باره گفت: دبیر شورای نگهبان سمت‌ها و نقش‌های متفاوتی از جمله عضو شورای نگهبان، دبیر شورای نگهبان، امام جمعه و مبارز با سابقه دارند. وقتی وی در یک جلسه رسانه‌ای قرار می‌گیرند شما سؤالاتی را به تبع تمام این سمت‌ها از وی می‌پرسید و او هم اظهارنظر می‌کند اما همان‌طور که قبلاً هم گفته شد مواضع رسمی شورای نگهبان از طریق سخنگوی شورای نگهبان اعلام می‌شود.

خبر

معاون عملیات حفاظت سپاه خبر داد

خنثی‌سازی هواپیماربایی داعش و عملیات ترور یکی از دانشمندان هسته‌ای

معاون عملیات فرماندهی حفاظت سپاه از خنثی‌سازی آخرین عملیات ترور یکی از دانشمندان هسته‌ای توسط صهیونیست‌ها با اقدام به موقع حفاظت سپاه خبر داد.

باقری در گفت‌وگو با فارس، با اشاره به سی‌امین سالگرد تشکیل سپاه حفاظت هواپیمایی در پنجم دی‌ماه سال ۶۳ گفت: در آن سال ظرف چند ماه قریب به ۵ هواپیما از ایران ربوده شد که ۲ فروند آن مسافری و بقیه در حوزه‌های دیگر بوده‌اند.

وی افزود: لذا در آن زمان امام(ره) به محسن رضایی، فرمانده وقت سپاه ابلاغ کردند که حفاظت از هواپیماها به سپاه واگذار شود و تأکید کردند از این پس سپاه را مسئول می‌دانم.

باقری ادامه داد: از آن زمان که سپاه این مسئولیت را به عهده گرفت ۱۳۰ مورد اقدام به هواپیماربایی داشتیم که در ۱۳ مورد درگیری شده و هم مهاجمان و هم برادران امنیت پرواز آسیب دیده‌اند اما در هیچ‌کدام از این موارد مهاجمان در عملیات خود موفق نبوده‌اند.

معاون عملیات فرماندهی حفاظت سپاه، تصریح کرد: به همین دلیل در حوزه هوانوردی هیچ‌گونه مسافر خارجی و داخلی در ایران دغدغه امنیت در پرواز را ندارد علت آن‌هم فقط توانمندی، آموزش و تخصص نیست، بلکه سپاه به صورت ارزشی از امنیت پرواز در زمین و هوا حراست کرده و می‌کند.

باقری در خصوص هواپیماربایی در چند سال اخیر گفت: از سال ۸۹ به بعد هم اقداماتی بوده ولی عملیاتی نشده است و افرادی با انگیزه‌های سیاسی، اعتقادی، روانی و اقتصادی علی‌الدوام در این حوزه برای ما تهدید هستند.

معاون عملیات فرماندهی حفاظت سپاه، تأکید کرد: در حوزه داعش و سایر گروه‌های سلفی نیز آنها در صدد این بودند که بخواهند از این طریق به کشورمان ضربه بزنند، ولی خوشبختانه نتوانسته‌اند اقدام عملی داشته باشند.

معاون عملیات فرماندهی حفاظت سپاه، گفت: در ۲ سال اخیر دشمن صهیونیستی اقدام به عملیات ترور یکی از دانشمندان هسته‌ای کرده بود که با حضور به موقع برادران حفاظت سپاه این عملیات خنثی و از آن جلوگیری شد.

سید حسن خمینی:

نخستین گام خوب بودن، کینه‌زدایی است

یادگار امام می‌گوید، همت کنیم و از درون وجود خودمان خوبی را شروع کنیم و در نخستین گام این مسیر باید کینه‌زدایی کنیم، زیرا جامعه ما ممکن است به کینه و دروغ و تهمت آمیخته باشد.

به گزارش جماران، حجت‌الاسلام والمسلمین سید حسن خمینی که در نشست هفتگی شرح مثنوی مولانا در محل کتابخانه ملی حضور یافته بود، با اشاره به آغازین روز امامت و ولایت حضرت صاحب(عج)، اظهار کرد: یکی از آرزوهای دیرینه مسلمانان و شیعیان ظهور منجی است و در سراسر جهان نیز چشم داشتن به افق مرزهای انسانی و انتظار منجی، مسبوق به سابقه است. اما شاید مهمترین سؤال در این زمینه، در خصوص علت نیامدن منجی است و احتمالاً روشن‌ترین جواب نیز چیزی است که در کلام مولانا دیده‌ایم.

وی افزود: جامعه‌ای که آمادگی ظهور ندارد، هزاران مهدی(عج) هم در آن راهگشا نیست. زیرا حضرت مهدی(عج) در نهایت مانند جدّ بزرگوارش است و اگر همه در اوج باشند، نقطه‌ای از باء اسم اللهی هستند که در کلام محمد(ص) جاری شد. لذا جامعه بشری در صورتی با حضور مهدی(عج) به تعالی می‌رسد که پیش از آن، خودش به تعالی رسیده باشد؛ و الا آن حضرت مانند عالمی خواهد بود که در میان جاهلان جایی ندارد یا جاهلان او را آزار می‌دهند. لذا این سخن مولانا درسی است که اگر منتظر هستیم، باید از جامعه و فرد فرد خودمان آغاز کنیم.

یادگار امام گفت: همان‌طور که داستان «سیمرغ» مولانا چیزی جز «مرغ»ها نیست، خوبی جامعه نیز چیزی جز خوبی تک‌تک مردم نیست. کسانی که برای خوب بودن دنبال آمدن یا بودن کسی می‌گردند، بهانه‌جویی می‌کنند، زیرا خوبی جامعه باید از درون افراد آغاز شود.

وی با اشاره به فراز و فرودهای هر جامعه یادآور شد: در روایتی آمده که از امام جعفر صادق(ع) پرسیده شد انسان چقدر باید مریض باشد تا بتواند روزه‌اش را افطار کند؟ ایشان در پاسخ، با قرائت یک آیه قرآن فرمودند که انسان (بیش از هر کسی) بر نفس خود بصیر و بیناست. بنابراین ما برای خوب شدن باید روی نفس خود گام نهیم تا بتوانیم به آن درجه برسیم.

افخم ضمن تکذیب ادعای آسوشیتدپرس:

هیچ‌گونه توافقی در هیچ یک از موضوعات مورد مذاکره انجام نشده است

سخنگوی وزارت‌خارجه ادعای خبرگزاری آسوشیتدپرس مبنی بر توافق ایران و آمریکا را رد کرد.

به گزارش مهر، سخنگوی وزارت امور خارجه ضمن تکذیب خبر آسوشیتدپرس تأکید کرد: هیچ‌گونه توافقی در هیچ یک از موضوعات مورد مذاکره هنوز انجام نشده است.

افخم افزود: اینگونه جوسازی‌های رسانه‌ای با اغراض خاص سیاسی صورت می‌گیرد و هدف اصلی آن تخریب فضای مذاکرات و پیچیده‌تر کردن حل و فصل موضوعات است.

گفتنی است، خبرگزاری آسوشیتدپرس مدعی نزدیک شدن تهران و واشنگتن به توافق جامع هسته‌ای و توافق برای انتقال اورانیوم غنی شده ایران به روسیه شده بود.

به گزارش مهر، آسوشیتدپرس در این خبر می‌نویسد: ۲ دیپلماتی که خواستند نامشان فاش نشود در رابطه با این توافق گفتند که مذاکرات ماه دسامبر منجر به توافق در برخی حوزه‌ها و تهیه فهرستی در این مورد شده است.

به گفته این ۲ دیپلمات، یکی از توافقات مهم توافق ایران برای انتقال بخش زیادی از اورانیوم غنی شده خود به روسیه برای تبدیل آن به سوخت است.

به گفته این دیپلمات‌ها، در دور بعدی مذاکرات که در تاریخ ۱۵ ژانویه در ژنو برگزار خواهد شد ایران و ۱+۵ در مورد میزان اورانیومی که در ایران باقی خواهد ماند مذاکره خواهند کرد.

یکی از موارد مهم اختلاف میان طرف‌ها در مذاکرات اتمی ظرفیت غنی سازی و اورانیوم غنی شده در ایران است که بخشی از آن، به ادعای غرب می‌تواند در ساخت سلاح اتمی استفاده شود.

آسوشیتدپرس به نقل از این ۲ دیپلمات می‌افزاید که نشانه دیگری از پیشرفت میان طرف‌ها این است که مذاکره‌کنندگان برای نخستین‌بار، در مذاکرات ماه دسامبر فهرستی از موارد بالقوه‌ای را که بر سر آن اختلاف دارند، مدون کرده‌اند.

البته دیپلمات‌ها گفته‌اند که اختلافات همچنان بر مذاکرات پیش رو در ماه ژانویه، تسلط خواهد داشت. با این همه، به گفته آنها، حتی تهیه همین فهرست موارد اختلافی نیز خود، پیشتر، مشکل بود، چراکه فاصله زیادی میان طرفین وجود دارد. این دیپلمات‌ها در عین حال گفته‌اند طرف‌ها هنوز در مورد مقدار اورانیوم غنی شده لازم برای انتقال در حال گفت‌وگو هستند.

البته پیش از این نیز موضوع انتقال اورانیوم غنی شده ایران به کشورهای دیگر مطرح شده بود که تهران با آن موافقت نکرده بود.

خبر

واکنش وزیر کشور به تشکیل حزب "اتحاد ملت ایران اسلامی":

استعلام منفی باشد مجوز نمی‌دهیم

ما برای صدور مجوز برای احزاب براساس قانون عمل می‌کنیم و در این زمینه از وزارت اطلاعات و سایر نهادها استعلام می‌گیریم.

به گزارش تسنیم، عبدالرضا رحمانی فضلی، وزیر کشور در پاسخ به این سؤال که اعلام شده است احتمالاً معاونت سیاسی وزارت کشور یک زن خواهد بود و در این بین ۳ گزینه خانم به دولت معرفی شده است، تصریح کرد: بنده هیچ خانمی را برای معاونت سیاسی پیشنهاد نداده‌ام.

وی با بیان اینکه هیچ اختلاف نظری در خصوص معاونت سیاسی بین وزارت کشور و رئیس‌جمهور نیست، گفت: به هر حال حساسیت در این معاونت بالاست و ما سعی می‌کنیم شایسته‌ترین گزینه را برای این سمت انتخاب کنیم؛ هم‌اکنون معاونت سیاسی با سرپرستی اداره می‌شود و امیری، سرپرست این معاونت هستند و هیچ خللی در انجام وظایف و مسئولیت‌های معاونت سیاسی پیش نیامده است.

به گفته وزیر کشور، گزینه‌های معرفی‌شده برای معاونت سیاسی در هیأت دولت در دست بررسی است.

رحمانی‌فضلی در پاسخ به سؤالی مبنی بر اینکه به نظر می‌رسد برخی احزاب منحله پس از اتفاقات سال ۸۸ درصدد گرفتن مجوز با نام و نشان جدیدی هستند و آیا وزارت کشور این مجوز را خواهد داد یا خیر، تصریح کرد: ما در این زمینه تابع قانون هستیم. اعضای کمیسیون ماده ۱۰ که متشکل از نمایندگان مجلس، قوه قضائیه و دولت هستند متناسب با مقررات حاکم عمل می‌کنند.

نایب رئیس مجلس:

بعید است «افزایش تعداد نمایندگان» به مجلس دهم برسد

حتی اگر طرح «افزایش تعداد نمایندگان» در مجلس به تصویب برسد بعید است که در انتخابات مجلس دهم اعمال شود.

به گزارش تسنیم ، نایب رئیس مجلس شورای اسلامی ،محمد رضا باهنر گفت: ۲ انتخابات جدی و مهم داریم که هر ۲ به نوبه خود تأثیرگذار و مهم هستند. من ضمن اینکه با رسانه‌ای شدن و مطرح شدن زودهنگام بحث‌های انتخابات در کشور و افکار عمومی مخالفم و آن را ظلم به جامعه و انقلاب می‌دانم دلیلش هم این است که اینقدر در جامعه مشکلات اساسی وجود دارد که مردم با آن درگیرند مانند بیکاری و تورم و... که حوصله اینکه عده‌ای مرتب بر طبل انتخابات بکوبند را ندارند.

اما معنا و مفهوم این حرف این نیست که نخبگان و فعالان سیاسی به فکر انتخابات نباشند، زیرا نتیجه این انتخابات‌ها بسیار مهم و تأثیرگذار در کشور و آینده انقلاب است ولی این کارها در این مقطع که با انتخابات فاصله داریم باید در درون تشکیلات‌ها و جمع‌های غیر رسانه‌ای مطرح و بررسی شود.

بحث استانی شدن انتخابات مجلس شورای اسلامی بسیار مهمی است و تأثیر آن در جاهای مختلف کشور متفاوت است، در زمینه استانی شدن انتخابات هنوز به جمع‌بندی دقیق در این زمینه نرسیده‌ایم، البته این طرح ابعاد گوناگونی دارد ولی استانی شدن انتخابات در نقاط مختلف کشور بازخوردهای متفاوتی دارد.

در واقع هنوز مشخص نیست که این طرح در مجلس رأی بیاورد یا نه.

این مسأله براساس مطالعاتی که شده فوایدی دارد اما به شرط‌ها و شروط‌ها، مثلاً به نظر می‌رسد اگر نمایندگان مجلس استانی شدند بیشتر فرصت می‌کنند به وظایف قانونی خود برسند و از پرداختن به مسائلی که در حوزه وظایف قانونی نماینده‌ها نیست کمی جلوگیری می‌شود؛ نگاه کلان نمایندگان به برطرف کردن مشکلات ملی معطوف می‌شود.

اما طرح استانی شدن انتخابات مجلس مشکلاتی هم دارد، چون ما احزاب مشخص و استخوان‌داری در کشور نداریم ممکن است در این روش افرادی که مشهورتر هستند در استان‌ها رأی بیاورند.

درباره افزایش تعداد نماینده‌ها در استان‌ها باید بگویم براساس قانون هر ۱۰ سال ۲۰ نماینده بر مبنای افزایش جمعیت می‌تواند به مجلس اضافه شود. البته این به معنای الزام نیست؛ زیرا قانون می‌گوید می‌تواند و نگفته الزام.

مشکلی که هست این است که هنگام مطرح کردن این موضوع در مجلس، چون همه استان‌ها خواهان افزایش تعداد نمایندگان خود هستند مشکلاتی پیش می‌آید که سبب می‌شود احتمال دهیم این طرح رأی نیاورد. به همین دلیل ممکن است این طرح به انتخابات سال ۹۴ نرسد و این انتخابات به احتمال زیاد بر اساس همین روش فعلی با همین تعداد برگزار می‌شود.

آگهی مزایده نوبت دوم

در پرونده کلاسه۶۵۷/۹۳ اجراش اجرایی رأی صادره از شعبه۱۲۷ شوراهای حل اختلاف همدان آقای علیرضا نوری محکومند به پرداخت مبلغ ۲۱/۲۲۷/۰۰۰ ریال به عنوان اصل خواسته در حق آقای صادق کریمی سلطانی و مبلغ ۱/۰۰۰/۰۰۰ ریال به عنوان نیمعمشر دولتی لذا با توجه به اینکه محکوم علیه- علیهما- علیهم نسبت به برائت ذمه خویش اقدامی نکرده‌اند این اجرا به درخواست محکوم له- لهما- لهم اقدام به توقیف اموالی به شرح ذیل نموده که در تاریخ ۹۳/۱۰/۲۸ ساعت ۱۷ (۵ بعدازظهر) اقدام به عملیات مزایده جهت تأدیه دین محکوم علیه، علیهما، علیهم می‌نماید معهذا کسانی که تمایل به شرکت در مزایده دارند می‌توانند در مدت پنج روز قبل از روزی که برای فروش معین شده است اموال مشروحه ذیل را ملاحظه نمایند. ضمنا مزایده در دایره اجرای احکام مدنی شورای حل اختلاف همدان برگزار می‌گردد

تعداد ۴۰/۰۰۰ هزار عدد پنبه الکلی با مارک گل هر عدد به مبلغ ۴۵۰ ریال در جمع کل ۱۸/۰۰۰/۰۰۰ ریال طبق نظریه کارشناس رسمی ارزش دارد و پایه است برای مزایده لذا بدیهی است برنده مزایده کسی تلقی می‌گردد که بیشترین قیمت پیشنهاد نماید و می‌بایست ده درصد فی را فی‌المجلس و مابقی را ظرف مدت یک ماه تأدیه کند. (م الف ۴۷۹۰)

مدیر اجرای احکام شورای حل اختلاف همدان

آگهی مزایده سرقفلی

در پرونده کلاسه ۹۲۰۹۵۶ اجرایی طی رأی صادره از شعبه۱۲ محاکم حقوقی خانواده دادگستری استان همدان

محکوم له: اکرم گل‌ناری همدان

محکوم علیه: سیدجلال کشمیری

محکوم به: ۶۰۵/۸۰۰/۰۰۰ ریال در حق محکوم له

نیم عشر دولتی: برابر قانون لذا با توجه به اینکه محکوم علیه نسبت به رائت ذمه خویش اقدامی نکرده است. این اجرا به درخواست (محکوم لها) اقدام به توقیف ۶ دانگ سرقفلی مغازه واقع در همدان خیابان اراک روبروی مسجد شیشه‌بری رویال قدیم دارای مساحت ۲۸/۵ مترمربع در همکف و ۸/۲ در بالکن که تجمیع ۳۲/۳ مترمربع که به صورت دو مغازه مجزا است و سه دانگ مورد ارزیابی واقع شده است. ارزش ۳ دانگ از ۶ دانگ سرقفلی ۹۵۰/۰۰۰/۰۰۰ ریال اعلام گردیده است. و مورد فروش فقط به میزان محکوم به است لذا این اجرا به تاریخ ۱۳۹۳/۱۱/۰۸ ساعت ۱۱:۳۰ تا ۱۲ اقدام به برگزاری مزایده می‌نماید. محل برگزاری مزایده دادگستری کل استان طبقه همکف دفتر مزایده می‌باشد مورد مزایده ۵ روز قبل از مزایده قابل مشاهده است. برنده مزایده کسی است که بالاترین قیمت پیشنهادی را ارائه و ده درصد مبلغ پیشنهادی را فی‌المجلس واریز نماید و جهت الباقی در مهلت قانونی اقدام نموده در غیر این صورت ده درصد به نفع دولت ضبط خواهد شد. (م الف ۴۹۶۱)

دادورز اجرای احکام مدنی دادگستری همدان– زائری

آگهی مزایده نوبت اول

در پرونده کلاسه ۹۳۰۲۸۲ اجرایی رأی صادره از شعبه۱۱۱ شورای حل اختلاف آقای امیر حمزه کولیوند محکومند به پرداخت مبلغ ۱۵/۸۰۲/۲۵۰ ریال به عنوان اصل خواسته در حق آقای غلامحسین شیرازی و مبلغ ۷۴۰،۱۱۰ ریال به عنوان نیمعشر دولتی لذا با توجه به اینکه محکوم علیه- علیهما- علیهم نسبت به برائت ذمه خویش اقدامی نکرده‌اند این اجرا به درخواست محکوم له، لهما، لهم اقدام به توقیف اموالی به شرح ذیل نموده که در تاریخ ۱۳۹۳/۱۱/۰۶ ساعت ۱۱ تا ۱۲ اقدام به عملیات مزایده جهت تأدیه دین محکوم علیه، علیهما، علیهم می‌نماید معهذا کسانی که تمایل به شرکت در مزایده دارند می‌توانند در مدت پنج روز قبل از روزی که برای فروش معین شده است اموال مشروحه ذیل را ملاحظه نمایند. یک دستگاه اجاق گاز صفحه‌ای مارک بست مبلغ پانصد هزار تومان، یک دستگاه هود مارک توربو لاین به مبلغ چهارصد هزار تومان، یک دستگاه هود آشپزخانه مارک کن به مبلغ چهارصد و پنجاه هزار تومان ، یک دستگاه سینک و توری کامل به مبلغ چهارصد هزار تومان ، کابینت آشپزخانه حدود ۳/۵ متر به مبلغ هفتصد و پنجاه هزار تومان، میله بار و سبدهای متعلقه آشپزخانه به مبلغ یکصد و بیست هزار تومان بدیهی است برنده مزایده کسی تلقی می‌گردد که بیشترین قیمت را پیشنهاد نماید و می‌بایست ده درصد فی را فی‌المجلس و مابقی را ظرف مدت یک ماه تأدیه کند.

قاضی اجرای احکام حقوقی شورای حل اختلاف ملایر

آگهی مزایده

در پرونده کلاسه ۸۶۰۱۱۹ اجرایی طی رأی صادر از شعبه اول حقوقی دادگستری اسدآباد محکوم علیهما وراث مرحوم غلامعلی بهرامی محکوم به فروش پلاک ثبتی ۱۱۲۳ از طریق مزایده و تقسیم بهای آن بین شرکاء ملک و مبلغ ۸۸۰۰۰ ریال هزینه دادرسی و حق‌الوکاله و مبلغ ۵۰۰/۰۰۰ ریال بابت نیم عشر دولتی در حق صندوق دولت گردیده است. لذا با توجه به اینکه محکوم علیه اموال وی به شرح ذمه خویش اقدامی نکرده است. این اجرا به درخواست محکوم له اقدامی به توقیف اموال وی به شرح ذیل که در تاریخ ۱۳۹۳/۱۱/۰۵ ساعت ۱۰ صبح اقدام به عملیات مزایده جهت تأدیه محکوم به می‌نماید معهذا کسانی که تمایل به شرکت در مزایده را دارند می‌توانند در مدت پنج روز قبل از مزایده اموال مشروحه ذیل را ملاحظه نمایند ضمناً مزایده در اجرای احکام مدنی دادگستری اسدآباد برگزار می‌گردد.

اموال توقیفی شامل:

۱-یک باب منزل مسکونی به شماره پلاک ثبتی ۱۱۲۳ به مساحت ۱۶۳ مترمربع که طبقه اول به صورت طاق ضربی و طبقه دوم تیرچوبی و یک اتاق تیرآهن و دیوارها از خشت گل و در حال تخریب می‌باشد.

مجموعاً به ارزش ۳۷۴/۹۰۰/۰۰۰ ریال می‌باشد که توسط کارشناسان قیمت گذاری شده است. بدیهی است برنده مزایده کسی است که بیشترین قیمت را پیشنهاد نماید و مشارالیه می‌بایست ده درصد را فی‌المجلس و مابقی را ظرف مدت یک ماه از تاریخ مزایده تأدیه نماید.

اجرای احکام مدنی دادگستری اسدآباد

آگهی حصر وراثت

آقای خسرو رضایی دارای شناسنامه شماره ۱۹۸۸ به شرح دادخواست به کلاسه ۱۵۱/۲۶۲/۹۳/ح از این حوزه درخواست گواهی حصر وراثت نموده و چنین توضیح داده که شادروان مرحومه رقیه سمرقندی به شناسنامه شماره ۷۱۶ در تاریخ ۹۳/۰۸/۰۸ در اقامتگاه دائمی خود بدرود زندگی گفته ورثه آن مرحوم منحصر است به: ۱- خسرو رضایی فرزند مصطفی به شماره شناسنامه ۱۹۸۸ متولد ۱۳۵۱ صادره از همدان (سولان) فرزند متوفیه ۲- نایب‌علی رضایی فرزند مصطفی به شماره شناسنامه ۱۵۶۳ متولد ۱۳۴۳ صادره از همدان (سولان) فرزند متوفیه ۳- رمضان رضایی فرزند مصطفی به شماره شناسنامه ۱۵۶۲ متولد ۱۳۴۱ صادره از همدان (سولان) فرزند متوفیه ۴- حاج خانم رضایی فرزند مصطفی به شماره شناسنامه ۱۰۶۸ متولد ۱۳۲۷ صادره از همدان (سولان) فرزند متوفیه ۵- معصومه رضایی فرزند مصطفی به شماره شناسنامه ۷۱۴۵ متولد ۱۳۳۱ صادره از همدان (مریانج) فرزند متوفیه اینک با انجام تشریفات مقدماتی درخواست مزبور را در یک نوبت آگهی می‌نماید تا هر کسی اعتراضی دارد و یا وصیتنامه از متوفی نزد او باشد از تاریخ نشر نخستین آگهی ظرف یک ماه تقدیم دارد والا گواهی صادر خواهد شد. م الف ۴۹۵۱

قاضی حوزه ۱۵۱ شورای حل اختلاف اینانگران

پیام تاریخ، تمدن و فرهنگ مادستان
The Message Of Madestan's History & Civilization & Culture
روزنامه همدان پیام
۵
یکشنبه ● ۱۴ دی‌ماه ۱۳۹۳ ● شماره ۲۲۵۴
مادستان
madestan@hamedanpayam.com

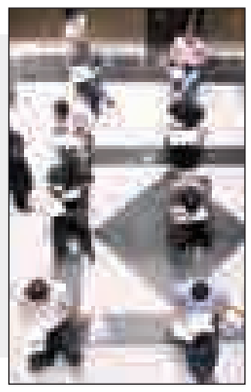

برگزاری آزمون‌های مشاوره‌ای در ملایر

آزمون‌های سه‌گانه نوین مشاوره‌ای به صورت هماهنگ بین ۳۷ دبیرستان در شهر و روستاهای شهرستان ملایر برگزار شد. مدیر آموزش‌وپرورش ملایر در این باره گفت: بیش از ۲ هزار و ۷۰۰ دانش‌آموز پایه اول متوسطه (پایه دهم) شهرستان در این آزمون‌ها شرکت داشتند.

به گزارش ایسنا، کاوه برخورداری افزود: نتایج آزمون سلامت روانی و رفتاری برای شناسایی نیم رخ روانی دانش‌آموزان و نتایج آزمون‌های تشخیص استعداد و رغبت‌سنج برای هدایت تحصیلی و انتخاب رشته دانش‌آموزان پایه اول متوسطه دوم، مورد استفاده قرار خواهد گرفت.

وی از برپایی جلسه توجیهی و آموزشی برای ۳۰ نفر از معاونان فناوری ملایر خبر داد.

تیمار و رهاسازی یک قلاده روباه در همدان

تیمار و رهاسازی یک قلاده روباه در همدان تیمار و رهاسازی شده است.

سرپرست اداره کل حفاظت محیط زیست استان همدان در این باره توضیح داد: یک قلاده روباه که توسط گزارشات مردمی تحویل اداره محیط زیست همدان شده بود در زیستگاه خود رها سازی شد. به گزارش روابط عمومی اداره کل، سید عادل عربی، اظهار کرد: یکی از دوستداران محیط زیست و حیات وحش در شهرستان همدان یک قلاده روباه که دچار آسیب شده بود را تحویل یگان حفاظت محیط زیست داد. وی افزود: این روباه پس از تیمار و اطمینان از سلامت توسط دامپزشکان، در زیستگاه خود رهاسازی شد.

خبر

فرماندار نهاوند خبر داد:

تخصیص یک میلیارد و ۳۶ میلیون برای ساماندهی کانال‌ها

در راستای ساماندهی نهرهای کشاورزی یک میلیارد و ۳۶ میلیون تومان برای ساماندهی کانال‌های نهر شعبان نهاوند هزینه شد.

فرماندار نهاوند در جلسه بررسی ساماندهی کانال‌های کشاورزی گفت: نهر شعبان نهاوند یکی از نهرهای مهم کشاورزی شهرستان نهاوند به طول ۱۸ کیلومتر است که از سال ۸۸ تا کنون ۱۰۱ کیلومتر از نهرهای فرعی آن ساماندهی شده است.

به گزارش مهر، امامعلی عبدالملکی، افزود: از ابتدای امسال تا کنون ۲۰ کیلومتر دیگر از نهرهای کانال‌های فرعی نهر شعبان نهاوند ساماندهی شده است.

وی عنوان کرد: توسعه و ساماندهی پوشش نهرها و کانال‌های آبرسانی از مواردی است که می‌تواند کمک زیادی به رونق و افزایش تولید بخش کشاورزی داشته باشد که اجرای طرح‌های آبرسانی در بالا بردن میزان بهره وری از آب و مصرف بهینه آن مؤثر واقع می‌شود.

عبدالملکی، بیان کرد: نهر شعبان یکی از طولانی‌ترین نهرهای سنتی نهاوند است که حدود ۷ هزار بهره‌بردار مستقیم از آب عبوری این نهر استفاده می‌کنند و سالانه بیش از ۳ هزار و ۵۰۰ هکتار از باغ‌های اراضی کشاورزی شهرستان از آب این نهر مشروب می‌شوند.

عبدالملکی ادامه داد: عبور ۵۰ درصد آب شهرستان نهاوند از نهرهای شعبانی، گرین و راج است و در صورتی که این سه نهر مهم و اساسی ساماندهی شوند، بخش بزرگی از معضلات اجتماعی کشاورزان نهاوند کاهش می‌یابد.

وی با بیان اینکه در شهرستان بیش از هزار و ۳۹ کیلومتر نهر سنتی وجود دارد که تاکنون ۱۷۰ کیلومتر آن بتنی شده است، افزود: یکی از سیاست‌های پیش روی وزارت جهاد کشاورزی کاهش مصرف آب کشاورزی از سوی بهره‌برداران است، زیرا برداشت بی‌رویه آب از سفره‌های زیرزمینی در آینده سبب ایجاد فروچاله‌هایی در دشت نهاوند می‌شود.

تخصیص دو میلیارد اعتبار به روستاهای پیرسلمان

تخصیص ۲ میلیارد و ۳۲۰ میلیون ریال اعتبارات سرانه به روستاهای بخش پیرسلمان در امسال تخصیص یافت.

سرپرست بخشداری پیرسلمان در گفت‌وگو با ایسنا گفت: این میزان اعتبار برای ۱۵ روستای دارای دهیاری بخش پیرسلمان در امور زیر بنایی روستاها هزینه می‌شود.

نادر ملایی، با اشاره به راه‌اندازی بخش پیرسلمان در سال ۸۸ اظهار کرد: بخش پیرسلمان به مرکزیت شهر آجین دارای ۲۸ روستای دارای سکنه در دو دهستان کلیایی و پیرسلمان با مجموع ۲ هزار و ۵۹۴ خانوار و ۱۲ هزار و ۷۳۱ نفر جمعیت است.

وی با بیان اینکه اشتغال اکثریت جمعیت بخش پیرسلمان کشاورزی، دامداری و باغداری است، گفت: با توجه به اینکه ایجاد اشتغال و رفع محرومیت و رسیدگی به مسائل و مشکلات اقتصادی، تولیدی و رفع بیکاری از دغدغه‌های اصلی مسئولان نظام و دولت تدبیر و امید است، در سال‌جاری علاوه بر تخصیص ۲ میلیارد و ۳۲۰ میلیون ریال اعتبارات سرانه به ۱۵ روستای دارای دهیاری بخش پیرسلمان افزون بر یک میلیارد تومان نیز برای شهرداری آجین از منابع استانی، ملی و ماده ۱۸۰ منظور شده که تا کنون از این میزان اعتبارات ۲۰۰ میلیون تومان آن تخصیص داده شده است.

وی یادآور شد: انتظار است دهیاران با همکاری شوراهای اسلامی روستاهای بخش پیرسلمان با اولویت‌بندی نیازمندی‌ها و مشکلات موجود با توجه به اعتبار سرانه روستایی تخصیص یافته در راستای بهسازی و جدول‌گذاری معابر، حفظ بهداشت زیست‌محیطی روستایی، رفع کمبود آب آشامیدنی، روشنایی معابر و سایر مصادیق اقدام کنند.

ورودی بی‌سوادی را مسدود کنیم

رزن ۲۲۲ بی‌سواد زیر ۵۰ سال دارد

رزن – خبرنگار همدان‌پیام: ضرورت دارد که ورودی بی‌سوادی را مسدود کنیم که شامل گروه سنی ٦ تا ۹ سال (واجب‌التعلیم) است.

رئیس اداره سنجش سوادآموزی اداره کل آموزش‌وپرورش استان همدان در شورای پشتیبانی سوادآموزی شهرستان که حول عملکرد نهضت سوادآموزی و وضعیت و آمار تعداد بی‌سوادان شهرستان بحث و تبادل نظر شد، گفت: در استان همدان ٥٦ هزار نفر بی‌سواد وجود دارد که این میزان در بخش مرکزی رزن، ۲ درصد است و در صورت تلاش و همت بیشتر مسئولان شهرستان می‌توان این تعداد را به صفر برسانند.

محمد یزدان‌پرست، با بیان اینکه میانگین باسوادی در استان ۹۵/۳ درصد و در شهرستان رزن ۹۵ درصد است، نشان از عملکرد و شرایط خوب این شهرستان است. همچنین نرخ باسوادی در روستاها ۹۱ درصد است که ضرورت دارد در این حوزه نیز اقدامات مؤثر صورت بگیرد.

به گفته وی، استان همدان در گروه سنی ۱۰ تا ۲۰ سال رتبه دوم کشوری را در نرخ با سوادی دارد؛ اما در گروه سنی ۳۰ تا ٤۹ سال لازم است تلاش بیشتری صورت گیرد.

استفاده از ظرفیت‌های موجود برای پیشبرد بهتر اهداف

به گفته یردان، استفاده از ظرفیت خانه‌های بهداشت به دلیل اطلاعاتی که در خصوص مادران یا پدران بی‌سواد کودکان دارند؛ می‌تواند اثرگذار باشد.

وی همچنین گفت: بر اساس هرم جمعیتی، ۳/۵ درصد از جمعیت به عنوان ناتوان آموزشی مانند ناتوان ذهنی وجسمی شناخته می‌شوند که با تأمین اعتبار کمک هزینه آموزشی با هماهنگی اداره بهزیستی برای این گروه نیز برنامه آموزشی سوادآموزی در نظر گرفته شده است.

تاسال ۹۵ چه تعداد باسواد داریم؟

یزدان‌پرست، ادامه داد: تدوین برنامه دوساله برای شهرستان در اولویت باشد که با چشم‌اندازی واقعی مشخص شود تا پایان سال ۹۵ قرار است چه تعداد از مجموع بی‌سوادان شهرستان کار شود و به مجموع با سوادان افزوده شود.

وی اظهار کرد: حق‌الزحمه برای با سواد کردن افراد در نقاط شهری ٦۰۰ هزار تومان و در مناطق روستایی ۷۲۰ هزار تومان است.

مهمترین دستاورد انقلاب اسلامی ایران؛ ریشه‌کنی بی‌سوادی

رئیس آموزش‌وپرورش شهرستان رزن نیز گفت: از مهمترین دستاوردهای نظام جمهوری اسلامی ایران ریشه‌کن کردن بی‌سوادی است که تعداد بی‌سوادان در کشور بسیار کاهش یافته و این مهم از برکات ایجاد نهضت سوادآموزی با فرمان بخردانه امام راحل(ره) است.

احد تقی‌لو، با ارائه گزارشی از وضعیت بی‌سوادی در شهرستان رزن گفت: نرخ ترک تحصیل در دوره ابتدایی در شهرستان صفر است و در دوره متوسطه اول با تعداد ۸ نفر و در دوره متوسطه دوم نیز با ترک تحصیل تنها ۱۵ نفر،شهرستان رزن دارای رتبه برتر در استان است.

به گفته وی، درصد زیادی از این تعداد مربوط به دانش‌آموزان دختر است که دلایلی همچون ازدواج یا کار در منازل، امکان ادامه تحصیل را از آنها گرفته است.

رئیس آموزش‌وپرورش شهرستان رزن، از جمله برنامه‌های نهضت سوادآموزی را یکی ریشه‌کن کردن بی‌سوادی و دیگری را انسداد مبانی و راه‌هایی که منجر به بی‌سوادی می‌شود، اعلام کرد.

اولویت ۱۰ تا ۲۰ ساله‌ها در رزن منحصر به استثنایی‌هاست

تقی‌لو، همچنین گفت: اولویت نهضت سوادآموزی، جامعه هدف ۱۰ تا ۲۰ سال است که در شهرستان رزن این میانگین سنی منحصر به دانش‌آموزان استثنایی است که توان تحصیل در مدارس عادی را ندارند.

وی با بیان اینکه پیگیری و شناسایی اولیای بی‌سواد دانش‌آموزان در دستور کار شورای پشتیبانی سواد آموزی شهرستان قرار گرفته، گفت: در کل ۲۲۲ نفر از ساکنان شهرستان رزن در محدوده سنی ۱۰ تا ٤۹ سال به عنوان بی‌سواد شناخته شده است که در گروه‌های مختلف سنی و علمی تحت آموزش قرار گرفته‌اند.

پوشش سوادآموزی، صد درصد شود

فتحعلی حسینی، فرماندار رزن در ادامه با توجه به نرخ بسیار پایین بی‌سوادی در شهرستان از شورای پشتیبانی آموزش‌وپرورش خواست: با تدوین برنامه دوساله با اهداف معقول و در دسترس به دنبال آن باشند که پوشش سوادآموزی را در شهرستان به صددرصد برسانند.

واگذاری مسکن مهر به نیازمندان در همدان

وعده واگذاری دو واحد مسکونی از ۹۷ واحد مسکن اوقاف و امور خیریه همدان را به افراد تحت پوشش مؤسسه خیریه یاران‌نگار داده شد.

این وعده را فرماندار همدان با حضور در در دفتر مؤسسه خیریه یاران‌نگار در جمع صمیمی اعضای این مؤسسه گفت.

علی تعالی، اظهار کرد: بر اساس روایات رسیده در دین ما بیشترین مباحث مربوط به مسائل اجتماعی است، در بیشتر کشورها دولت‌ها به دلیل مشغله‌ها و درگیری‌ها از آسیب‌های سطح اجتماع غافل می‌مانند به همین دلیل کشورهای اروپایی سمن‌ها را تقویت و حمایت می‌کنند تا در حل و رفع مشکلات و آسیب‌های سطح اجتماع از کمک و مشارکت خود مردم استفاده شود.

به گزارش ایسنا، وی تأکید کرد: برنامه‌ریزی برای تمام اقشار جامعه سخت است؛ بنابراین یکی از اهداف دولت یازدهم تقویت سمن‌هاست تا بدین وسیله بخشی از مشکلات و آسیب‌های موجود در سطح جامعه حل ورفع شود.

تعالی ادامه داد: متأسفانه بیشتر سمن‌هایی که تشکیل می‌شوند به دلیل نداشتن هدف و برنامه جامع و مشخص از ادامه راه باز می‌مانند؛ بنابراین مؤسساتی همچون یاران نگار باید به عنوان الگو و نمونه معرفی شوند تا با تشکیل سمن‌های مختلف موفق بتوانیم خلأهای موجود در موارد اجتماعی همچون، ایدز را حل‌وفصل کنیم.

به گفته‌وی، در برنامه‌های آینده فرمانداری، برگزاری ماهانه یک جلسه با حضور سمن‌های موفق برای شناسایی، اولویت‌بندی و برنامه‌ریزی برای حل ورفع آسیب‌ها و مشکلات اجتماعی قرار دارد، زیرا تشکیل این جلسات موجب جلوگیری از موازی‌کاری سمن‌ها خواهد شد.

وی همچنین ادامه داد: سمن‌ها بازوان حمایتی دولت هستند و باید به دولت برای رفع آسیب‌ها کمک کنند و دولت تنها وظیفه جهت‌دهی به سمن‌ها، رفع موانع، فضاسازی مناسب جامعه و کمک به تشخیص مسائل و آسیب‌های اجتماعی را بر عهده دارد، اما متأسفانه برخی از سمن‌ها نخستین، درخواستشان از دولت تقاضای کمک مالی است و این موجب ناموفق بودن آنها می‌شود.

مسئول مؤسسه خیریه یاران‌نگار نیز از عملکردهای مؤسسه گفت: و اینکه این مؤسسه ۱۳۰ خانواده از افراد معلول، محروم، کودکان بی‌سرپرست، کودکان سرطانی و جوانان آسیب‌پذیر شهر را تحت حمایت خود دارد.

امید صالحی، ادامه داد: اعزام ۱۵۰ نفر به سفر زیارتی مشهد مقدس، برگزاری جشن ازدواج ۵ زوج معلول و تهیه جهیزیه از دیگر اقدامات این مؤسسه است. همچنین به مدت ٤ سال است هر جمعه طرح بازدید و عیادت از خانواده‌های توان‌خواه اجرا می‌شود، دیدار از مراکز نگهداری سالمندان و معلولان نیز از دیگر برنامه‌های این مؤسسه است.

وی بزرگترین خواسته سمن‌ها را نه حمایت مالی، بلکه حمایت معنوی دانست و گفت: افراد مؤسسه توانا هستند و نیازمند حمایت معنوی هستیم و انتظار داریم اگر پیشنهاد اجرای طرح یا برنامه‌ای به ادارات به ویژه اداره کل اوقاف و امور خیریه ارائه دادیم، حمایت لازم به عمل آید.

خبر

افتتاح سه مدرسه اسدآباد در دهه فجر

با توجه به اینکه تخریب و نوسازی سه باب مدرسه شهرستان اسدآباد صورت خواهد گرفت، مدارس روستاهای حسام‌آباد، احمدآباد و چنارسفلی به دلیل فرسوده بودن و عمر بالای ۳۰ سال تخریب و بازسازی شد که در دهه فجر افتتاح می‌شود.

فرماندار اسدآباد در شورای آموزش‌وپرورش شهرستان گفت: بر اساس سرشماری سال ۱۳۹۰، پنج هزارو ٦٦٨ بی‌سواد در شهرستان اسدآباد وجود دارد که از این تعداد یک هزار و ٤٦٤ نفر اولیای دانش‌آموزان هستند.

مسعود بکایی افزود: شورای پشتیبانی نهضت سوادآموزی تشکیل شده تا سیاست‌ها و راهکارهای شناسایی، جذب و آموزش بی‌سوادان را به طور ویژه پیگیری می‌کند.

وی به برگزاری کلاس‌های نهضت سوادآموزی اشاره کرد و افزود: ۱۵۱ نفر در شهرستان در حال گذراندن دوره‌های آموزشی نهضت سوادآموزی هستند.

مدیر آموزش‌وپرورش شهرستان اسدآباد نیز از کسب جایگاه برتر شورای آموزش‌وپرورش شهرستان در استان خبر داد و گفت: این شورا با عملکرد خوب از لحاظ کمی و کیفی توانسته در سه سال متوالی نمونه استانی شناخته شود.

جعفر دهبانی‌بصیر، یادآورشد: در هفته شوراهای آموزش و پرورش از مدارس شهرستان بازدید خواهیم کرد و از زحمات اعضای این شورا تقدیر می‌شود.

وی با بیان اینکه ۳۷ دانش‌آموز شهرستان از تحصیل بازمانده‌اند، افزود: این افراد به دلیل مشکلات اقتصادی، معلولیت و ممانعت والدین قادر به ادامه تحصیل نیستند که مشکلات آنها در حال پیگیری است.

دهبانی‌بصیر همچنین از آمادگی کمیته دانش‌آموزی و فرهنگیان برای برگزاری برنامه‌های دهه فجر اشاره کرد و گفت: نواختن زنگ انقلاب، برپایی جنگ شادی در مدارس و خاطره‌گویی و شب شعر با موضوع انقلاب اسلامی از برنامه‌های تدوین شده در این ایام است.

جامعه با قرآن مصون می‌شود

جامعه با نهادینه شدن مفاهیم قرآن مصون می‌شود.

مدیر آموزش‌وپرورش قلقل‌رود تویسرکان، در مراسم جشن شکرگذاری آموزش روخوانی قرآن کریم ویژه دانش‌آموز پایه سوم ابتدایی که با حضور مسئولان منطقه قلقل‌رود در دبستان شهید امانی بخش قلقل‌رود برگزار شد، ثمره عامل بودن به قرآن را تقوا و ایمان برای انسان دانست و افزود: خواندن قرآن و عمل به آن موجب بخشیده شدن گناهان انسان می‌شود.

به گزارش فارس، واسع سوری با تأکید بر اینکه انس با قرآن کریم انسان را هدایت می‌کند، بیان کرد: انسان با قرائت قرآن می‌تواند توفیقات زیادی را به دست آورد.

وی با بیان اینکه در دین اسلام بر اهمیت خواندن و تدبر در قرآن تأکید شده، گفت: خواندن قرآن عبادتی ارزشمند و رهایی‌بخش بشر از گمراهی و ظلمت است.

٦ هزار بی‌سواد در نهاوند وجود دارد

بر اساس سرشماری سال ۹۰ تعداد بی سوادان گروهای سنی ۱۰ تا ٤۹ سال این شهرستان ٦ هزار و ۷۸۲ نفر بوده‌اند که در نظر است کار آموزش این گروه از طریق واگذاری به مدیران مدارس عملیاتی شود.

رئیس اداره نهضت سواد آموزی نهاوند در گفت وگو با ایرنا، درباره آمار باسوادان گروه سنی ۱۰ تا ٤۹ سال نهاوند گفت: شهرستان با داشتن ۹٤ هزار نفر باسواد در گروه سنی ۱۰ تا ٤۹ سال از وضعیت خوبی در سطح استان برخوردار است.

علیرضا حیدری، با اشاره به اقدامات امسال برای باسواد کردن گروه‌های هدف افزود: در نیمه اول امسال تعداد ۵۷ نفر سواد آموز جذب شده است که این میزان در نیمه دوم امسال به سه برابر افزایش یافته است.

به گفته وی، بر اساس سرشماری عمومی نفوس و مسکن سال ۹۰ کشور، مقدار باسوادی در گروه سنی ۱۰ تا ٤۹ سال شهرستان نهاوند ۹۲ درصد بوده که هم اینک به بیش از ۹۵ درصد رسیده است.

محیط زیست

آیا واقعاً هوا آلوده‌تر از سال‌های گذشته است؟

وقتی هوا ساکن است و آلاینده‌ها در یک جا محدود شده‌اند، آلودگی هوا وخیم‌تر می‌شود؛ اما برخی شرایط خاص جوی می‌توانند منجر به آلودگی حاد هوا شوند، این شرایط وارونگی گرمایی است که در اواخر پاییز گریبانگیر کلانشهرهای ماست.

اما امسال تدابیر زیست‌محیطی دولت یازدهم از جمله توقف توزیع بنزین پتروشیمی و در مقابل توزیع سوخت یورو ٤ در کشور، آثار خود را نشان داد و تهرانی‌ها بنا بر آمارها و به گفته یک مقام مسئول محیط زیست، یک ماه دیرتر با ضرورت تشکیل کمیته «اضطرار» در وضعیت آلاینده‌های هوا مواجه شدند.

محمد رستگاری، معاون پایش و نظارت محیط زیست استان تهران درگفت‌وگو با ایسنا، در این باره افزود: در پاییز امسال تا کنون شاهد شش روز پاک، ٤۹ روز سالم و ۳۵ روز ناسالم بوده‌ایم؛ در حالی‌که در زمان مشابه در سال گذشته یک روز پاک، ٤٤ روز سالم و ٤۵ روز ناسالم تجربه کرده‌ایم.

معاون پایش و نظارت محیط زیست استان تهران در ادامه بیان کرد: نخستین کمیته اضطرار آلودگی هوای استان تهران در مواقعی که شاخص آلایندگی بیش از ۱۵۰ باشد، تشکیل می‌شود که امسال در هشتم دی‌ماه برگزار شد و حدودا یک ماه نسبت به سال گذشته تأخیر داشته و این از بهبود کیفیت هوا حکایت می‌کند.

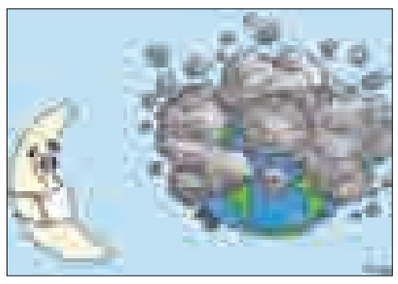

به گفته وی، نخستین جلسه کمیته اضطرار آلودگی هوای استان تهران در فصل پاییز و زمستان سال گذشته در نوزدهم آبان ماه و سال ۹۱ در ۱۱ آبان‌ماه تشکیل شده بود. همچنین به طور کلی در ایام وارونگی هوا در فصل سرما در سال ۹۲ چهار جلسه و در سال۹۱ پنج جلسه کمیته اضطرار آلودگی هوا استان تهران اقدام به تشکیل جلسه کرده بود.

عکس و مکث

بدون شرح

وضعیت نابسامان کیوسک‌های تلفن در سردرود

عکس: فاطمه کوکبی

» فرهنگسازی همدان پیام

پیام تاریخ، تمدن و فرهنگ مادستان
The Message Of Madestan's History & Civilization & Culture
روزنامه همدان پیام
۶
یکشنبه ● ۱۴ دی‌ماه ۱۳۹۳ ● شماره ۲۲۵۴
فرهنگ و ادب
farhang@hamedanpayam.com

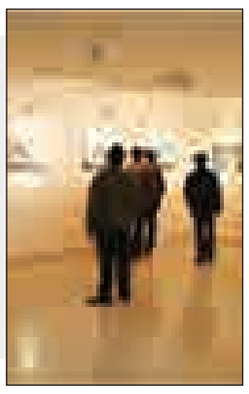

نمایشگاه عکس در نگارخانه استاد زنگنه افتتاح شد

نمایشگاه عکس «یاسمن عبادی» در مجتمع فرهنگی سینمائی شهید آوینی افتتاح شد.

به گزارش روابط عمومی اداره فرهنگ و ارشاد اسلامی شهرستان همدان؛ این نمایشگاه عصر روز گذشته با حضور مسئولان این اداره و جمعی از هنردوستان در سالن استاد محمود زنگنه مجتمع شهید آوینی برگزار شد. این نمایشگاه نخستین تجربه برگزاری نمایشگاه انفرادی یاسمن عبادی است که در آن ۲۵ قطعه عکس به نمایش درآمده است. اغلب تصاویر ارائه شده توسط این عکاس، مناظر و طبیعت همدان در فصول مختلف سال را نشان می‌دهد.

این هنرمند جوان همدانی که فارغ‌التحصیل کارشناسی در رشته گرافیک است با بیان اینکه همیشه در کنار تحصیل به عکاسی می‌پرداخته است، گفت: عکس‌های ارائه شده در این نمایشگاه با استفاده از تکنیک‌های خاصی بوده است. از جمله این تکنیک‌ها، استفاده از نورهای مختلف است، به‌عنوان مثال از یک منظره خاص از سه زاویه نور مختلف عکس برداری شده (HDR) که این امر موجب می‌شود مناظر به اصطلاح سایه نداشته و رنگ‌ها به‌صورت کاملاً طبیعی دیده شوند.

وی با بیان اینکه هنر عکاسی بازگو کننده مناظر و رنگ‌های زیبای موجود در طبیعتی است که علی‌رغم برخوردهای عموم با آنها، اما کمتر به چشم می‌آید و وقتی این منظره زیبا در قالب و کادر قرار می‌گیرند بیشتر مورد توجه قرار می‌گیرند.

این عکاس با تأکید بر اینکه در پیرامون ما رنگ‌ها و تصاویر زیبایی وجود دارند که به راحتی از کنار آنها عبور می‌کنیم، گفت: به نظر بنده هنر واقعی یک عکاس حرفه‌ای، در بازتاب طبیعی مناظر و تصاویر است که خداوند متعال به کثرت در جهان پیرامون ما قرار داده است.

این نمایشگاه از ۱۳ تا ۱۸ دی‌ماه، صبح‌ها از ساعت ۹ تا ۱۲ و بعد از ظهرها از ساعت ۱۶ تا ۱۹ پذیرای عموم است.

زیبایی‌های لباس ایرانی

باید توجه کرد که استفاده از روش‌های سنتی تزئین پوشاک به هیچ‌وجه به معنای تکرار نقش‌ها در طی زمان نیست. مثلاً سوزن‌دوزی بلوچستان با آنکه از قدمت قابل توجهی برخوردار است اما همواره با آفرینش موتیف‌های جدید همراه است؛ تا جایی‌که یکی از نقوش سوزن‌دوزی بلوچ «توپ علی دایی» نام گرفته است. بنابراین از روش‌های سنتی به طرق مختلف می‌توان برای آراستن پوشاک استفاده کرد.

نقوش تزئینی پوشاک در ایران معمولاً در چهار گروه عمده جای می‌گیرد که یکی از آنها، «طرح‌های استیلیزه» هستند. این طرح‌ها از گل‌ها و گیاهان اقتباس شده و متناسب با ذوق و سلیقه مردم هر منطقه طراحی شده‌اند. این نقوش در سوزن‌دوزی‌های متنوعی که بر لباس قوم ترکمن یا بلوچ دیده می‌شود، به کار رفته‌اند. این سوزندوزی‌ها در قسمت یقه، سر آستین و لبه دامن لباس‌ها کاربرد دارد و گاهی سطح پارچه نیز با سوزندوزی پوشانده می‌شود.

علاوه بر نقوش گل‌ها و برگ‌ها، یکی از مهمترین نقوش تزئینی ایرانی نقش بته‌جقه است. این نقش هم به صورت سوزن‌دوزی و هم در بافت پارچه‌ها استفاده می‌شود. بته‌جقه در پته کرمان به صورت سوزن‌دوزی، پارچه‌های ترمه به‌صورت بافت و در پارچه‌های قلمکار و مخملی به صورت چاپی کاربرد دارد. در برخی مناطق ایران مانند منطقه ممقان سوزندوزی‌های ساده‌تری بر روی لباس انجام می‌شود که تلفیقی از نقوش هندسی و انتزاعی است.

یکی دیگر از این نقوش، نقوش هندسی هستند. نقوش هندسی از زیباترین و ساده‌ترین نقوش تزئینی در پوشاک ایرانی هستند. این طرح‌ها به صورت چهارخانه‌ای در بافت منسوجات و به صورت سوزندوزی در پوشاک بلوچ مشاهده می‌شود. سوزن‌دوزی موسوم به «درویش‌دوزی» یکی از ساده‌ترین و درعین حال ظریف‌ترین سوزن‌دوزی‌های سنتی ایران است. پته‌دوزی کرمان نیز دارای طرح‌های هندسی زیبایی است. گاهی خطوطی ضرب‌دری‌شکل بر قسمت‌هایی از لباس‌های سنتی دوخته می‌شود که در آن نقشی لوزی‌لوزی ایجاد می‌کند. این نوع دوخت در لباس محلی ابیانه مشاهده می‌شود.

به گزارش سایت انسان‌شناسی و فرهنگ، تزئینات هندسی روی پوشاک ایران باستان دیده می‌شود. در دوره اسلامی نیز طرح‌های هندسی جایگاهی ویژه‌ای در هنرهای تزئینی و از جمله تزئین لباس یافتند. همچنین از مشخصه‌های پارچه‌های ایرانی طرح‌های مدالی است که سطح پارچه را با بیضی یا دایره‌هایی که به صورت متوالی نقش شده‌اند می‌پوشانند.

یکی دیگر از نقوش ایرانی، طرح‌های طبیعی مانند نقوش انسانی، جانوری و گیاهی است. بر قدیمی‌ترین بافته‌های ایران یعنی فرش پازیریک، مردانی سوار بر اسب نقش شده‌اند.

نقوش تزئینی در ایران در تمام هنرها تقریباً مشابه هستند و از این رو در پارچه‌ها نیز از نقش جانوران و انسان استفاده شده است. همچنین در پارچه‌های دوره ساسانی نقش انسان و پرندگان و حیواناتی مانند شیر دیده می‌شود. در دوره‌های بعدی نیز نقوش انسانی و حیوانی به کرات در پارچه‌ها مشاهده می‌شوند. مثلاً در پارچه‌های دوره صفوی نقوش انسانی و نقوش شکارگاهی وجود دارد.

طرح‌های تلفیقی از دیگر طرح‌های موجود در لباس‌های ایرانیان است. این طرح‌ها شامل انواع گل‌ها وحیوانات افسانه‌ای مانند شیر بالدار، سیمرغ و اژدها است. نقش شیر بالدار از قدیمی‌ترین نقوش تزئینی پارچه و لباس است که نمونه‌های آن را در پارچه‌های دوره ساسانی به وفور مشاهده می‌کنیم.

نقش اژدها در دوره ایلخانی از هنر چین اقتباس شد. در پارچه‌های ایران نقوش اژدها و سیمرغ به وفور به چشم می‌خورد.

نقوش هندسی از زیباترین و ساده‌ترین نقوش تزئینی در پوشاک ایرانی هستند

تکنیک‌های تزئین لباس

در تزئین پوشاک از تکنیک‌های مختلفی استفاده می‌شود. این روش‌ها با توجه به جنس پارچه و نوع و کاربرد لباس و شیوه زندگی مردم هر منطقه انتخاب و به کار گرفته می‌شود. در ایران یکی از تکنیک‌های نقش‌پردازی لباس، سوزن‌دوزی است. مصالح و طرح سوزن‌دوزی‌ها متناسب با جنس پارچه و نوع لباس انتخاب می‌شود. بعضی از مناطق ایران سوزن‌دوزی رواج چندانی ندارد اما در برخی مناطق مانند بلوچستان سوزندوزی‌ها آنچنان متنوع است که هر موتیف نام جداگانه‌ای داشته و دارای روش دوخت متفاوت است. از آنجا که سوزن‌دوزی اغلب پیشه‌ای زنانه است، به نظر می‌رسد بیشتر در مناطقی که زنان اغلب در منزل بوده و فراغت بیشتری داشته‌اند رواج یافته است.

چاپ یکی از تکنیک‌های تزئین لباس سنتی ایران است. تکنیک چاپ در روسری‌های کلاغه‌ای و ابریشمی منطقه آذربایجان به کار می‌رود؛ به ویژه در منطقه اسکو که پارچه‌های ابریشمی بافته می‌شود، از این تکنیک برای نقش انداختن بر پارچه استفاده می‌شود. علاوه بر این، چاپ‌های معروفی مانند قلمکار نیز در سطح وسیعی متداول بوده است.

تکه‌دوزی نیز یکی از ابتدایی‌ترین روش‌های تزئین لباس است. در این روش تکه‌های رنگی از پارچه‌های مختلف با الگوها و شکل‌های خاصی روی لباس دوخته می‌شود. گاهی تکه‌های پارچه به شکل نوارهای باریکی بریده شده و به لبه دامن‌ها یا سر آستین لباس دوخته می‌شود. این تکنیک در دامن‌های مردم گیلان موسوم به لباس قاسم‌آبادی به زیبایی استفاده می‌شود. تکه‌دوزی در پیش سینه و دامن لباس‌های محلی آذربایجان نیز استفاده می‌شود.

همچنین در بسیاری از مناطق ایران، به ویژه در مناطق روستایی، از تزئینات حاضر و آماده و متفرقه دیگری مانند انواع مهره، سکه، پولک و نوارهای پارچه‌ای برای تزئین لباس استفاده می‌کنند. قدمت برخی از این تزئینات به دوران مادها و پیش‌تر از آن می‌رسد. به عنوان مثال در دوران مادها لباس‌هایی با زنگوله‌هایی در لبه دامن پوشیده می‌شد. همچنین در سفرنامه‌ها به استفاده زنان از سکه برای تزئین لباس خود اشاره شده است. بخصوص استفاده از سکه در لباس بسیاری از اقوام ساکن فلات ایران از جمله کردها، لرها، عشایر آذربایجان، قشقایی‌ها، خراسان، سمنان، گیلان و ترکمن‌ها مشاهده می‌شود. استفاده از انواع پولک‌های تزئینی در میان اقوام کرد رواج گسترده‌ای دارد. نواردوزی نیز از تزئینات قابل توجه در پوشاک ایرانی است. این نوارها در گذشته از پارچه بریده شده و با گلدوزی یا منجوق‌دوزی منقش می‌شدند ولی امروزه ترجیح بر این است که از نوارهای آماده استفاده شود. ساختن انواع منگوله‌ها و متصل کردن آن‌ها به لبه روسری‌ها یا یقه لباس نیز جزو تزئینات پوشاک سنتی است. منگوله‌ها بیشتر در منطقه غرب کشور و نیز پوشاک محلی منطقه قوچان مورد توجه هستند

نمایشگاه هنرهای تجسمی در ملایر برگزار می‌شود

نمایشگاه هنرهای تجسمی همزمان با دهه فجر در ملایر برگزار می‌شود. رئیس اداره فرهنگ و ارشاد اسلامی ملایر با اشاره به برگزاری کارگاه خوشنویسی شوراهای انقلابی در ملایر، گفت: نمایشگاه خوشنویسی نیز از مجموع آثار این کارگاه برگزار خواهد شد.

رضا براتی‌زاده، از برگزاری جنگ شادی در ایام دهه فجر خبر داد و گفت: با توجه به اینکه بهمن ماه همواره یادآور روزهای شادی برای ملت ایران است بر این اساس جنگ‌های شادی تدارک دیده شده است.

وی همچنین از برگزاری نمایشگاه هنری دستاوردهای کودکان و نوجوانان خبر داد و افزود: کودکان و نوجوانان ملایری در این ایام آثار هنری خود را در قالب نمایشگاهی به نمایش خواهند گذاشت.

وی به برگزاری مسابقه نقاشی اشاره کرد و افزود: مسابقه مقاله‌نویسی در ارتباط با شخصیت‌شناسی امام خمینی (ره) نیز در این ایام برگزار می‌شود.

براتی‌زاده به فارس گفت: نمایشگاه هنرهای تجسمی هنرمندان در مجتمع فرهنگی و هنری ملایر به نمایش گذاشته خواهد شد.

وی از دیدار ستاد گرامیداشت دهه فجر با شوکت اردبیلی پیشکسوت شاعر و نویسنده ملایری خبر داد و افزود: ستاد دهه فجر همچنین از مصطفی پورکریمی شاعر و شیخ عبدالکریم ترابی مبارز انقلابی دیدار خواهند کرد.

طرح روز

طرح :فارس

خبر

همایش شعر گویش‌های محلی استان در ملایر برگزار می‌شود

همایش شعر گویش‌های محلی استان همدان روز دوشنبه ۱۵ دی ماه، در شهرستان ملایر برگزار می‌شود.

به گزارش روابط عمومی اداره کل فرهنگ و ارشاد اسلامی استان همدان، هدف از برگزاری این همایش، حفظ و ارتقای شعر با گویش محلی، معرفی و شناسایی ظرفیت‌های ارزشمند استان در عرصه شعر محلی و پاسداشت و ارج نهادن به سرایندگان و پدیدآوران آثار ادبیات بومی است.

همایش شعر گویش‌های محلی ۱۵ دی ماه در مجتمع فرهنگی و هنری شهرستان ملایر برگزار می‌شود و در این همایش ۱۰ شاعر از شهرستان‌های مختلف با گویش‌های محلی خود اشعاری را ارائه می‌کنند.

علاوه بر این، در این همایش از شاعران منتخب با گویش محلی استان همدان و دو شاعر پیشکسوت محلی ملایر تجلیل به عمل می‌آید.

نصب المان شمس تبریزی در خوی

مراسم رونمایی از طرح آرامگاه شمس تبریزی در شهرستان خوی برگزار شد.

به گزارش ایسنا، طرح آرامگاه شمس تبریزی توسط نادر اردلان استاد معماری و شهرسازی دانشگاه هاروارد طراحی شده است که هفته پیش با حضور مسئولان کشوری رونمایی شد.

ساخت آثاری چون آرامگاه شمس تبریزی در اصل یک رمز معنوی معماری است که فهم و بالطبع اجرای رازی که در آن نهفته است به هیچ عنوان کار آسانی نیست. یعنی برای رسیدن به آن نه تنها باید معمار خوبی بود، بلکه باید شخصیت شمس تبریزی را نیز درک کرد؛ در این صورت است که می‌توان انتظار داشت تا کسانی که امروزه به این مقبره می‌آیند جذب آن شوند. ساخت چنین مکانی نه تنها یک یادبود است، بلکه یک شعر معماری معنوی نیز تلقی می‌شود.

کتاب مولانا پرفروش‌ترین کتاب شعر امریکا

کتاب مولانا پرفروش‌ترین کتاب شعر در امریکا بوده است. غلامعلی حداد عادل گفت: کتاب مولانا پرفروش‌ترین کتاب شعر در امریکا بوده و این پیامی معنوی، انسانی و جهانگیر است.

به گزارش ایسنا، رئیس فرهنگستان و زبان فارسی افزود: ما نمی‌توانیم عظمت شمس را درک کنیم مگر آنکه مولانا را بشناسیم. مولانا و شمس دو روی یک سکه‌اند و باید برای شناخت یکی دیگری را شناخت.

حداد عادل ادامه داد: وقتی شمس به مولانا رسید آتش در هستی او زد و همه اسباب و جلال ظاهری به هم ریخت و شاعری مولانا از آن زمان که به شمس رسید آغاز شد. این دیوان بزرگ شمس نتیجه آن دلسوختگی بود. بعد که این آتش فرونشست و پختگی حاصل منجر به سروده شدن مثنوی شد. وی افزود: مولانا به ما می‌گوید عالم بی معنا و بی هدف نیست و جهان در سوی یک مسیر تکاملی در حرکت است. آن وقت چنین مردی شیفته حالت درونی شمس تبریزی شده است. احوال شمس را باید خواند و گفت.

سینما و تئاتر

پوستر فیلم شیار ۱۴۳

سینما

قدس:
سالن شماره ۱: **کالسکه**
سالن شماره ۲: **مستانه**
کانون پرورش فکری:
سالن شماره ۱: **شیار ۱۴۳**
سالن شماره ۲: **خواب زده‌ها**
بهمن ملایر: **خواب‌زده‌ها**
فرهنگ کبودراهنگ: **شیار ۱۴۳**

فرهنگ

وضعیت «خانه پدری» چه می‌شود؟

پس از کش‌وقوس فراوانی که بر سر اکران شدن یا نشدن فیلم "خانه پدری" ساخته کیانوش عیاری بود بالاخره دو هفته پیش و ٤ روز زودتر از موعد مقرر اکران شد اما خیلی زود پرونده اکران خانه پدری بسته شد و تنها توانست با تجربه دو روز نمایش در یک سینما به کار خود پایان دهد.

به گزارش ایرنا، حضور مسئولان جدید سازمان سینمایی در دولت یازدهم و فعالیت‌های سریع و تأثیرگذار آنها در سینما، نوید خبر خوبی برای اکران فیلمی که حالا چهارمین سال انتظار برای اکران را پشت سر می‌گذاشت، را می‌داد.

خانه پدری، که مجوز تولید خود را در دولت دهم دریافت کرد و سال گذشته در سی‌ودومین جشنواره فیلم فجر اکران شد، حال در جدول نمایش قرار گرفت تا با شرایط سنی ١٦+ در سینماهای آزادی، پردیس، کوروش، خانه هنرمندان و موزه سینما کار خود را آغاز کند، اما بلافاصله حوزه هنری دستور توقف نمایش آن را در سالن تحت پوشش خود (سینما آزادی) داد.

شهرداری هم نمایش فیلم را در خانه هنرمندان متوقف کرد، اما پردیس کوروش تا آخر شب پنجشنبه به مدت دو روز فیلم خانه پدری را نمایش داد و این پایان یکی از کوتاه‌ترین اکران‌های تاریخ سینمای ایران بود.

با توجه به تحریم این فیلم در سالن‌های متعلق به حوزه هنری و شهرداری تهران همچنین اظهار نظر مرتضی آقاتهرانی، عضو کمیسیون فرهنگی مجلس که گفته بود: "در صحبت‌هایی که با مسئولان ارشاد داشتیم نگرانی کمیسیون فرهنگی به آنها منتقل شد و نتیجه، عدم اکران این فیلم خواهد بود" و احتمال ایجاد حواشی در روزهای آینده، مسئولان ترجیح دادند اکران این فیلم ادامه پیدا نکند.

اما سخنگوی وزارت ارشاد نیز امید اکران مجدد این فیلم را داد.

به گزارش ایلنا، حسین نوش‌آبادی، در نشست خبری ۹ دی ماه خود گفت: این فیلم شش سال پیش مجوز گرفته و پنج سال پیش ساخته شده ما با این فیلم هیچ مشکل سیاسی و امنیتی نداریم، بلکه بخاطر صحنه‌های خشونت‌ها اکران این فیلم به تعویق افتاده در صورت اکران مجدد تنها برای سینماهای خاص و برای شرایط سنی خاص ارایه می‌شود. وزارت ارشاد نسبت به مجوزهایی که برای تولید و اکران صادر می‌کند متعهد خواهد بود هر فیلمی که برای تولید، ساخت و اکران مجوز گرفته باشد باید در موعد خودش اکران شود.

حال باید منتظر ماند و دید که چه تصمیمی در انتظار سینمای ایران و خانه پدری است. آیا مدیران سینمایی از تصمیم خود کوتاه می‌آیند و خانه پدری نیز به جمع فیلم‌های توقیفی می‌رود یا ....

معرفی کتاب

«فاجعه در دبیرستان میدل‌تاون» ترجمه شد

رمان «فاجعه در دبیرستان میدل‌تاون» نوشته تاد استراسر با موضوع خشونت بین نوجوانان، توسط ناصر زاهدی ترجمه شده و به‌تازگی توسط نشر افق به چاپ رسیده است.

دغدغه اصلی استراسر در کتاب‌هایش پرداختن به مسأله خشونت و اضطراب در نوجوانان است. او در این رمان هم به همین مسأله پرداخته است و ۲ نوجوان دبیرستانی محور اصلی قصه او هستند.

رمان «فاجعه در دبیرستان میدل‌تاون» درباره ۲ نوجوان آمریکایی با نام‌های برندن و گری است که در یک دبیرستان با هم درس می‌خوانند. دبیرستان میدل‌تاون دبیرستانی است که بازیکنان راگبی آن، به دلیل افتخارآفرینی برای مدرسه، از امتیازات ویژه‌ای برخوردارند.

اما بازیکنان راگبی با هیکل‌های ورزیده، دانش‌آموزان دیگر را اذیت می‌کنند و برندن و گری بیش از دیگران اذیت می‌شوند، چون جلوی راگبی‌بازها کوتاه نمی‌آیند. مقاومت این ۲، بیش از بیش موجب آزار و اذیتشان می‌شود. آنها به قدری تحقیر می‌شوند که از همسایه‌شان اسلحه می‌دزدند و در یک مراسم رقص، همکلاسی‌هایشان را گروگان می‌گیرند. انگار خشونت در آنها نهادینه شده است. توهین‌ها و تحقیرها یک فاجعه و از ۲ نوجوان آرام، ۲ جانی دیوانه ساخته است.

پایان‌بندی این رمان به این ترتیب است که از این ۲ نوجوانی که فقط به انتقام فکر می‌کنند؛ یکی خودش را می‌کشد و دیگری دیوانه می‌شود.

به گزارش مهر، «تاد استراسر»، نویسنده این رمان، در سال ۱۹۵۰ در نیویورک متولد شده است. این نویسنده آمریکایی که گاهی آثارش را با اسم مورتون منتشر می‌کند، ۱۴۰ کتاب برای مخاطبان نوجوان در کارنامه دارد که داستان برخی از آنها، از حوادث و اتفاقات واقعی وام گرفته شده است

پیام تاریخ، تمدن و فرهنگ مادستان
The Message Of Madestan's History & Civilization & Culture
روزنامه همدان پیام
۷
یکشنبه ● ۱۴ دی‌ماه ۱۳۹۳ ● شماره ۲۲۵۴
گردشگری و میراث
gardesh@hamedanpayam.com

تشکیل نخستین کارگاه تخصصی گردشگری ماجراجویانه

نخستین کارگاه تخصصی گردشگری ماجراجویانه با هدف ساماندهی و انجام بهینه تورهای ماجراجویانه در مناطق طبیعی کشور برگزار می‌شود. به گزارش ایسنا، محمدعلی فیاضی، دبیر کمیته ملی طبیعت‌گردی گفت: نخستین کارگاه تخصصی گردشگری ماجراجویانه حول ۵ محور شامل «معرفی ظرفیت‌های گردشگری ماجراجویانه و ضرورت استانداردها»، «آشنایی با استانداردهای بین‌المللی گردشگری ماجراجویانه»، «ایمنی و نجات در طبیعت‌گردی» و معرفی طرح‌های اکو رفتینگ، و «ویافراتا به‌عنوان شیوه ایجاد مسیر توسط اتصالات فلزی برای کوهنوردان»برگزار می‌شود.

گردشگران خارجی در ایرلند ۳/۵ میلیارد یورو خرج کردند

گردشگران خارجی در سال ۲۰۱٤ میلادی بیش از ۳/۵ میلیارد یورو در ایرلند خرج کردند، رقمی که ۳۰۰ میلیون یورو بیشتر از سال ۲۰۱۳ میلادی است.

به گزارش ایسنا، بنابراعلام مسئولان گردشگری ایرلند، تعداد گردشگران خارجی بازدیدکننده از این کشور در سال ۲۰۱٤ با افزایش ۹ درصدی به ۷/۳ میلیون نفر رسیده است که بیشترین رقم در این زمینه از سال ۲۰۰۸ تاکنون است. در صنعت گردشگری ایرلند ۲۰۰ هزار نفر مشغول کار هستند و در سال گذشته ۵ هزار شغل به این رقم اضافه شد.

امضای تفاهم‌نامه بین ایران و تونس

در نشست همکاری‌های اقتصادی ایران و تونس، بر همکاری‌های فرهنگی و هنری بین دو کشور تأکید شد.

در دیدار بهمن نامورمطلق با وزیر تجارت و صنایع‌دستی این کشور، یادداشت تفاهم همکاری بین ایران و تونس در حوزه‌های مختلف و به‌ویژه در حوزه صنایع دستی به امضا رسید. به گزارش میراث آریا، نامور مطلق در دیدار با نجلا حروش گفت: مایل هستیم روابط اقتصادی و فرهنگی‌مان را با کشور دوست و مسلمان تونس افزایش دهیم. معاون صنایع‌دستی با اشاره به اینکه بهترین نوع تعامل بین ملت‌ها، تعامل فرهنگی و هنری است، تصریح کرد: تعامل فرهنگی و هنری یک رابطه پایدار است و ما به رابطه پایاپای و دو جانبه اعتقاد داریم.

فرهنگ و هویت ایرانی و چاردیواری سفره‌خانه‌ها

سفره‌خانه‌های استان صاحب انجمن صنفی می‌شوند

سفره‌خانه‌های استان صاحب انجمن صنفی می‌شوند.

در حال حاضر در استان همدان ۹ سفره‌خانه سنتی و ۳۵ رستوران بین‌راهی وجود دارد که زیر نظر میراث فرهنگی، صنایع‌دستی و گردشگری فعال هستند. سفره‌خانه‌های سنتی نماد هویت تاریخی و فرهنگی ایرانیان محسوب می‌شوند که از پیشینه‌ای شناخته شده و شناسنامه‌ای وزین و گرانبها برخوردار هستند.

همین مسأله به خوبی مؤید این نکته است که مسئولان مربوطه خصوصاً مدیران سفره‌خانه‌ها و قهوه‌خانه‌های سنتی باید تمام تلاش خود را برای سالم ماندن فضای چنین مکانی به کار گیرند؛ زیرا در دنیای مدرنیته امروزی سفره‌خانه‌های سنتی به خوبی می‌توانند انتقال‌دهنده فرهنگ و تمدن چندین هزار ساله ایرانی، اسلامی به نسل کنونی باشند و مردم ما را با تاریخ کهن ایران‌زمین آشنا کنند.

حال پس از سال‌ها که از فعال بودن این فضاهای سنتی می‌گذرد در استان همدان متولیان این سفره‌خانه‌ها تصمیم گرفتند که برای این مراکز، انجمن صنفی تشکیل دهند.

نخستین جلسه انجمن صنفی سفره‌خانه‌های سنتی و واحدهای پذیرایی بین راهی با حضور مدیر کل میراث فرهنگی، معاون گردشگری و مدیران واحدها و تأسیسات گردشگری بین راهی و سفره‌خانه‌ای استان با هدف بررسی مسائل و مشکلات آنها در مجتمع پذیرایی سفره‌خانه سنتی الماس ملایر تشکیل شد.

مدیرکل اداره میراث فرهنگی و گردشگری استان در این جلسه با بیان اینکه یکی از سیاست‌های دولت توسعه گردشگری است، گفت: این موضوع در استان، محور نخست توسعه و گردشگری استان به سوی رونق است.

ریحان سروش‌مقدم در ادامه افزود: بازاریابی و جذب مشتری به شیوه سنتی امکان‌پذیر نیست و واحدهای گردشگری باید بحث علمی بودن بازاریابی را جدی بگیرند.

وی در این جلسه اظهار کرد: نرخ جدید واحدها مشخص شده است و اعلام این نرخ‌ها منوط به تعیین رئیس انجمن است.

رئیس هیأت مدیره این انجمن با اشاره به اینکه در کشور، سومین استانی هستیم که این انجمن تشکیل می‌شود افزود: مجتمع‌های بین راهی و سفره‌خانه‌ها زیرمجموعه‌ای از سازمان میراث فرهنگی و گردشگری هستند و متولی آن سازمان هستند اما مشکلات متعددی اعم از قیمت، مشتری، وزن غذاها و ... وجود دارد که سفره‌خانه‌ها دارند.

امین ابوالقاسمی ادامه داد: با توجه به اینکه سازمان میراث فرهنگی و گردشگری به عنوان یک اداره دولتی به دلیل پروسه اداری که باید سپری می‌کرد نمی‌توانست وارد این مشکلات شود، با الگو گرفتن از استان‌های دیگر این انجمن را تشکیل دادیم تا بتوانیم مانند سایر اتحادیه‌ها این فعالیت‌ها را انجام دهیم.

مدیر مجتمع پذیرایی و سفره‌خانه سنتی الماس همچنین یادآور شد: ۹ سفره‌خانه در استان وجود دارد و ۵۰ نفر عضو این انجمن هستند و ٦ نفر عضو هیأت مدیره از کل استان می‌باشند.

ابوالقاسمی دو هدف بزرگ و اصلی را برای انجمن عنوان کرد و گفت: نخستین برنامه انجمن، تشکیل صندوق است و اینکه از این صندوق بتوانیم دفتر انجمن را راه‌اندازی کنیم ضمن اینکه دومین هدف انجمن هم اصلاح قیمت‌هایی است که در سطح بازار است.

به گفته وی، گردشگری یک پکیج است که شامل هتل، سوئیت اقامتی، سفره‌خانه و تورهایی مسافرتی است و همه باید کنار هم قرار بگیرند تا یک مجموعه گردشگری راه بیفتد.

ابوالقاسمی با بیان اینکه هدف استان جذب گردشگر است و بخصوص در استان همدان چاره‌ای جز جذب گردشگر نداریم اظهار کرد: این خلأ به دلیل نبود تشکل بین ماست، اگر متحد شویم می‌توانیم رایزنی کنیم و با آژانس‌ها در ارتباط باشیم و با برنامه‌ریزی از بروز برخی مشکلات برای توریست‌ها و مسافران جلوگیری کنیم.

وی یادآور شد اگر بتوانیم همکاری لازم را با یکدیگر داشته باشیم برای گردشگری استان می‌توانیم از دولت هم بهتر عمل کنیم.

زمانی امور مربوط به سفره‌خانه‌ها به مرکز موسیقی وزارت ارشاد محول شد اما پس از مدتی سازمان میراث فرهنگی که سابقاً نام ایرانگردی و جهانگردی داشت به عنوان مسئول و متولی سفره‌خانه‌ها معرفی شد.

کارشناسان و صاحبنظران امور فرهنگی بر این باورند که درجه‌بندی و نظارت بر سفره‌خانه‌ها موجب می‌شود تا گامی نوین در توسعه اقتصادی و فرهنگی برای کشور برداشته شود و گردشگران داخلی و خارجی بتوانند از فضایی که به گونه‌ای سنت‌ها، آیین و آداب و سنن کهن ایرانی را در خود جای داده بهره‌مند شوند.

باتوجه به اهمیت سفره‌خانه‌ها و رسالت خطیری که این مکان ها در حفظ و تداوم فرهنگ ایرانیان برعهده دارند لازم و ضروری به نظر می‌رسد تا چنین مکان‌هایی را هدایت و حمایت کنیم و مسئولان ذی‌صلاح خصوصاً در سازمان میراث فرهنگی به فکر رونق هر چه بیشتر سفره‌خانه‌ها و قهوه‌خانه‌های سنتی باشند، چون هرگونه آسیبی که متوجه این مکان‌ها شود قطعاً گوشه‌ای از فرهنگ و تاریخ ایرانی را خدشه‌دار می‌کند.

برندسازی محصولات استان همدان

در جهان معاصر کشورها برای پیشبرد منافع اقتصادی خود نیازمند بهره‌گیری از ابزارهای مختلفی هستند که علاوه بر در برداشتن هزینه کم، بتواند بیشترین سود را داشته باشد و از سوی دیگر بتواند با ارائه تبلیغات گسترده ومتنوع (برگزاری همایش، جشنواره بین‌المللی و...) در زمینه صنعت، محصولات، معادن و... کشور را تحت تأثیر قرار دهد و موجبات پیشرفت را در حوزه‌های مختلف اقتصادی فراهم آورد. این امر مستلزم فراهم کردن زمینه‌های لازم است که در این میان شرکت خدماتی و تبلیغاتی نقش بسزایی می‌تواند داشته باشند. با تسهیل در روند توسعه کسب‌وکار شرکت‌های خدماتی و تبلیغاتی می‌توان موجبات تحت تأثیر قرار گرفتن محصولات و صنایع استان و کشور را فراهم کرد. با توجه به گردش مالی که در صنایع، معادن، کشاورزی و... رخ می‌دهد، رقابت در راستای دریافت بیشترین سهم در بازار در سطح بالایی وجود دارد که در شرایط وجود رقابت در بازار باید بتوان با بهره‌گیری خردمندانه از استراتژی‌ها و رویکردهای متنوع و مختلف به ترغیب و جذب سرمایه‌گذاران و مشتریان در سطح استان و کشور پرداخت، به صورتی که بیشترین بازدهی را به دنبال داشته باشد که در این میان «برندینگ» نقش اساسی را می‌تواند ایفا کند. برندینگ، نماد یک سازمان است که عمده‌ترین هدف آن برقراری ارتباط با مشتریان خود می‌باشد و در تمامی سطوح مختلف فعالیت می‌کند که در قالب یک نام تجاری عرضه می‌شود. در تجارت بین‌الملل و در عرصه تعاملات کشورها با یکدیگر، برندینگ نقش مهمی را ایفا می‌کند به صورتی که اکثریت برنامه‌ریزان اقتصادی و بازرگانی مهمترین وجه تمایز کشورها از یکدیگر در عرصه تجارت را، تمایز کالا یا خدمات تجاری از رقبا می‌دانند و معتقدند که برگ برنده بازی‌های تجاری در عرصه بین‌المللی را برندینگ تشکیل می‌دهد.

استان همدان با دارا بودن ظرفیت‌های عظیم در صنایع، معادن، کشاورزی و گردشگری در زمره استان‌های مطلوب غرب کشور است که با دارا بودن توانمندی‌های بالا در حوزه‌های مختلف، دارای برند تسهیل شده‌ای در بازار نمی‌باشد که محصولات خود را با برند استانی عرضه کند که این می‌تواند به عنوان نقطه ضعفی برای استان محسوب شود که محصولات خود را با برند استان‌های دیگر صادر می‌کند. مسئولان استان همدان با در نظر گرفتن این موضوع که برندینگ نقش مهمی را هم در عرصه تجاری و هم در رابطه با جذب مشتریان بیشتر با برند استانی ایفا می‌کند، نیازمند اتخاذ رویکردهای مختلف هستند تا بتوانند در زمینه ورود به بازار استان‌های کشور و حتی کشورهای دیگر به موفقیت دست یابند. برندسازی با نام تجاری استان باید ترویج شود و ضرورت آن در جزوه‌های مختلف استان در تجارت با سایر استان‌های کشور احساس می‌شود به گونه‌ای که بتوان علاوه بر جذب مشتریان بیشتر با ارائه محصولات با کیفیت بالا، میزان وفاداری مشتریان را افزایش داد که موجبات افزایش ارزآوری در استان، افزایش صادرات در حوزه‌های مختلف، افزایش نوآوری در عرضه کالاهای متنوع و مرغوب و حذف رقبا را فراهم می‌کند. محصولات و صنایع استان باید عنوان تجاری کسب کنند.

» عابدین ترک‌شوند

شناسه

روستای کرفس

کرفس یا «کرووس» نام روستایی است از توابع شهرستان رزن در استان همدان. این روستا باجمعیتی بیش از ۵ هزار نفر یکی از پرجمعیت‌ترین روستاهای استان همدان است. زبان آنها ترکی و شغل اکثر آنها کشاورزی است. از جمله محصولات مهم این روستا می‌توان به گندم، جو و سیب‌زمینی اشاره کرد.

میراث

ستون میراث فرهنگی

سابقه دیرینه استفاده از آبیاری قطره‌ای در ایران

مطالعه مردم‌شناختی و مستندسازی در روستای کوچری از توابع استان اصفهان بیانگر سابقه دیرینه استفاده از آبیاری قطره‌ای در ایران است.

به گزارش ایرنا، تحقیق و مطالعاتی که از سوی کارشناس پژوهشکده مردم‌شناسی پژوهشگاه میراث فرهنگی در این روستا انجام شده حاکی از آن است که در گذشته به دلیل نبود امکان انتقال آب قنات به تپه‌های ماهورها کشاورزان کوچری به استفاده از سیستم آبیاری قطره‌ای مبادرت می‌کردند.

دراین روش کوزه‌های سفالی با لعاب فیروزه‌ای که دیگر برای ماست‌بندی و کره‌گیری مناسب نبود برای اجرای سیستم آبیاری قطره‌ای مورد استفاده قرار می‌گرفتند.

براساس مستندات به دست آمده، آبیاری قطره‌ای درختان به این روش انجام می‌گرفت که در کف کوزه‌ها، سوراخی تعبیه می‌شد سپس کشاورزان آنها را در پای درختان بادام در دل زمین جای می‌دادند تا قطره‌های آب به مرور درختان را سیراب کند.

براساس گزارش روابط عمومی پژوهشگاه میراث فرهنگی و گردشگری و با استناد به تحقیقات انجام شده، روستای کوچری که در شمال شهر گلپایگان و درفاصله ۲۰ کیلومتری این شهر واقع شده دارای قدمت زیادی بوده و۷ قبرستان را در اطراف خود در برمی‌گیرد که سنگ نبشته‌های روی این قبور حکایت از کهن بودن این روستا دارد.

در مطالعه مردم‌شناختی و مستندسازی که توسط محمد مکاری و بهمن رحیمی در مسیر طرح‌های نجات‌بخشی سدها در این روستا انجام شد آیین‌ها و مراسم سال شمسی، قمری و گاه‌شماری سنتی مورد بررسی قرار گرفت و جایگاه معماری خشت و گلی منحصر به فرد آن هم از منظر مردم‌شناختی مورد مطالعه قرار گرفت.

دیرینه

میل تاریخی خسروگرد سبزوار نشانه‌ای از حیات در کویر

مناره (میل) تاریخی خسروگرد سبزوار در غرب استان خراسان رضوی که در کنار جاده قدیم ابریشم ساخته شده؛ نشانه‌ای از زندگی در کویر است که مردم را با محبت و دوستی به خود جذب می‌کند.

این بنای بسیار زیبا در سال ۵۰۵ هجری قمری به دستور تاج الدوله ابوالقاسم بن سعید، هم‌دوره با حکومت سلجوقیان برای راهنمایی و محل اتراق مسافران و کاروانیان خسته جاده قدیم ابریشم بنا شده است.

این اثر دیدنی با ۲۸ متر ارتفاع در حدود ۵ کیلومتری غرب شهر سبزوار، در حاشیه دو جاده اصلی تهران – مشهد قرار دارد که چند سال پیش هم از سوی سازمان میراث فرهنگی، صنایع دستی و گردشگری مرمت شده است.

سالانه حدود ۱۸ تا ۲۰ میلیون مسافر و گردشگر از کنار این اثر تاریخی و دیدنی می‌گذرند که این امر، معرفی بیشتر، تغییر کاربری و بهره‌برداری بهینه مسافران و گردشگران از این بنای تاریخی و باستانی را می‌طلبد.

میل خسروگرد، نشانه‌ای از محبت و دوستی مردمان کویر است که عاشقانه و عالمانه به زندگی در این کویر پرداخته‌اند.

ساکنان این منطقه در زمان‌های گذشته، شب‌ها با روشن کردن مشعلی بر بلندای این میل، کاروانیان را به سوی خود فرا می‌خواندند تا میزبان مسافران خسته از راه باشند.

علاوه بر روشن کردن مشعل بر بالای مناره، آب انبار و حوض انبارهای کنار جاده نیز کاروانیان را به سوی میل هدایت می‌کرده است.

مناره خسروگرد سبزوار نشانه‌ای از هزاران گوهر محبت و دوستی مردم کویر است.

براساس کاوش‌های باستان‌شناسی، مناره خسروگرد میل تک و منفردی است که برای راهیابی کاروانیان بر سر راه جاده موسوم به ابریشم احداث شده و همچون فانوس دریایی در کویر نقش راهنمای کاروانیان را برعهده داشته است.

وی قدمت میل خسروگرد را مربوط به قرن ششم هجری قمری دانست و گفت: این میل به سال ۵۰۵ هجری قمری به دستور تاج الدوله ابوالقاسم بن سعید مصادف با حکومت سلجوقیان احداث شده است.

چمدان

زمانی که برگ‌ها می‌ریزد به «برگ جهان» بروید

برای دیدن زیبایی‌های طبیعت لازم نیست منتظر بهار و تابستان بمانیم یا راه دوری برویم، همین اطراف شهرمان و همین زمستان پیش‌رو چنان زیبایی چشمگیری دارد که کافی است درصدد کشف آن برآییم تا با کمترین زمان و هزینه یک آخر هفته زیبا را در آن تجربه کنیم.

یکی از این مناطق زیبا در اطراف تهران روستای زیبای «برگ جهان» از توابع لواسانات در شهرستان شمیرانات است که در ضلع شمال غربی لواسان، در دامنه جنوبی رشته کوه البرز واقع شده است. سفر به آن دور از دسترس نیست و می‌توانند در فرصت تعطیلاتی یک روزه میهمان آن شوند.

آب و هوای روستا در بهار و تابستان معتدل و مطبوع و در پاییز و زمستان سرد است. البته درست است که هوای روستا در این فصول سرد است اما دیدن این روستا را به شما توصیه می‌کنیم.

زیباترین مناظر ممکن را در پاییز و زمستان برگ جهان می‌بینید نه تابستان و بهار. درختان روستا در این فصل ترکیبی از رنگ‌های گرم نارنجی و زرد، قرمز و قهوه‌ای می‌شوند و ناخودآگاه گرما را میهمان وجودتان می‌کنند.

در زمستان هم منظره بکری که از برف نشسته بر کوه‌های زیبا و درختان بلندش در برابرتان می‌گستراند، ناخودآگاه شما را به تحسین وامی‌دارد. در سفر به برگ جهان دیدن کوچه‌باغ‌های روستا را از دست ندهید و همچنین آرامگاه امامزاده اسماعیل(ع) که می‌گویند از نوادگان امام موسی کاظم(ع) است و در ضلع غربی روستا قرار دارد.

در شمال رودخانه برگ جهان، صخره رسوبی بزرگی با حدود ٤۵ متر ارتفاع قرار دارد که به «تنگل‌خانه» مشهور است. عده‌ای می‌گویند اهالی روستا در گذشته در مواقع احساس خطر به آن پناه می‌بردند. تنگل‌خانه سال ۱۳۸۲ در فهرست آثار ملی به ثبت رسیده است. غاری هم در روستا وجود دارد که به زندان‌خانه لار معروف است و دلیل این نامگذاری این است که در گذشته از این غار به‌عنوان زندان استفاده می‌شده است.

نگران وعده‌های غذایی خود هم نباشید چون آبگوشت، انواع آش‌ها، قیمه و انواع کباب‌ها از سوی اهالی به گردشگران ارائه می‌شود.

برای رفتن به برگ جهان از تهران اگر به سوی جاده گردنه قوچک، سپس گلندوئک و روستای افجه حرکت کنید، به روستای برگ‌جهان می‌رسید. البته مسیر دسترسی دیگری برای رسیدن به این روستا وجود دارد، در این مسیر از تهران به سمت جاده دماوند حرکت می‌کنید، سپس به جاجرود و سد لتیان می‌روید و پس از عبور از روستای نیکنامده به برگ جهان می‌رسید.

گردشگری

واحدهای اقامتی غیرقانونی چالش جدی صنعت هتلداری

واحدهای اقامتی غیرقانونی سال‌هاست در برخی ازمناطق شمال کشور به‌ویژه مازندران فعالیت دارند و این وضعیت نه تنها صنعت هتلداری را با چالش مواجه کرده؛ بلکه سبب بروز بسیاری از مشکلات در جامعه شده است.

اقامت دادن مسافران در واحدهای استیجاری (مسافرخانه) که بنا به گفته مسئولان نهادهای ذی‌ربط هیچگونه نظارتی در ابعاد مختلف بر روی آن‌ها نمی‌شود، فقط مربوط به زمان پیک مسافر نیست؛ بلکه در سایر فصول به‌ویژه نیمه دوم سال هم فعالیت دارند و این رقابت نابرابر موجب کسادی بازار کار هتلداران در این مناطق شده است.

اگرچه تاکنون آمار مشخصی از تعداد واحدهای استیجاری (مسافرخانه) از سوی مسئولان نهادهای ذی‌ربط در کشور ارائه نشده است اما از این که به علت نبود نظارت کافی برفعالیت آن‌ها مشکلاتی از جمله بروز بسیاری از آسیب‌های اجتماعی را در جامعه فراهم کنند، چنین اتفاقی دور از انتظار نیست.

فعالیت تعدادی از مراکز اقامتی تحت عنوان مجتمع‌های فرهنگی و آموزشی متعلق به برخی از وزارتخانه‌ها و سازمان‌های دولتی و عمومی با هدف ارائه خدمات رفاهی به کارکنان، نبود حمایت‌های بانکی، هزینه‌های سرسام‌آور بیمه و مالیات، حق آب‌بها، برق، گاز، تلفن، نبود نیروهای آموزش دیده و مسلط به زبان انگلیسی و فرسودگی هتل‌ها از دیگرمشکلات صنعت هتلداری بوده که باید مسئولان ذی‌ربط در این زمینه تدابیر ویژه‌ای بیندیشند.

این در حالی است که هتلداری درکشور از جایگاه بسیار ممتازی برخوردار بوده و درحقیقت به عنوان شاهراه حیاتی صنعت گردشگری به شمار می‌آید که به دلیل مشکلات مطروحه و نبود متولی خاص، سال‌هاست که فعالان این عرصه را در ارائه خدمت مطلوب با چالش‌های جدی مواجه کرده است. برآیند بررسی انجام شده از سوی صاحبنظران و کارشناسان هم حاکی ازآن است که صنعت گردشگری پس از صنعت نفت و خودرو به لحاظ درآمدزایی و گردشگر مالی در دنیا به عنوان سومین صنعت شناخته شده و همین عامل سبب شده تا این صنعت با رشد چشمگیری مواجه شود و بسیاری از کشورها را برآن داشته تا برای کسب درآمد بیشتر از طریق این صنعت به اجرای برنامه‌هایی از جمله گسترش و ایجاد تورهای متنوع برای جذب گردشگر بپردازند.

پیام تاریخ، تمدن و فرهنگ مادستان
The Message Of Madestan's History & Civilization & Culture
روزنامه همدان پیام
۸
یکشنبه ● ۱۴ دی‌ماه ۱۳۹۳ ● شماره ۲۲۵۴
حادثه
hadese@hamedanpayam.com

پسران شرور در قفس پلیس

۳ دوست که با همکاری یکدیگر اقدام به سرقت از خانم جوانی کرده بودند، توسط پلیس شناسایی و دستگیر شدند.

فرمانده انتظامی شهرستان بوشهر گفت: روز گذشته یک فقره سرقت به عنف از یک خانم در یکی از خیابان‌های شهر بوشهر به مرکز فوریت‌های پلیسی ۱۱۰ مخابره و بلافاصله تیم گشت کلانتری ۱۲ مصلا برای بررسی موضوع به محل اعزام شد.

ابراهیم عرب‌زاده افزود: مأموران کلانتری با حضور در محل بنا بر اظهارات شاکیه خانم" ط. ب"، سرنشینان یک دستگاه خودروی پراید اقدام به سرقت به عنف یک رشته دستبند طلا به ارزش ۳ میلیون تومان نموده‌اند و بلافاصله از محل متواری شدند.

وی در ادامه گفت: پلیس بلافاصله با افزایش گشت‌های انتظامی و اجرای طرح مهار در ورودی و خروجی‌های شهر برای دستگیری متهمان اقدام کرد که در این رابطه مأموران انتظامی در خیابان ساحلی شهر بوشهر خودروی پرایدی را که سارقان به وسیله آن اقدام به سرقت کرده بودند متوقف کرده و برای بررسی بیشتر همراه با راننده به کلانتری منتقل کردند.

این مقام انتظامی بیان کرد: در یک عملیات جداگانه دیگر ۲ نفر ار اعضای این باند در خیابان باهنر شهر بوشهر به وسیله تیم تجسس کلانتری ۱۲ مصلا دستگیر و به کلانتری منتقل شدند.

عرب‌زاده گفت: با حضور چهره به چهره مال باخته با سارقان وی به محض رؤیت متهمان نامبردگان را مورد شناسایی قرار داده و اظهار کرد: همین ۳ نفر با استفاده از زور اقدام به سرقت یک رشته دستبند طلا به ارزش ۳۰ میلیون ریال کرده‌اند و بلافاصله از محل متواری شدند.

به گزارش باشگاه خبرنگاران، وی گفت: متهمان اظهارات شاکیه را تأیید و اظهار کردند: بله ما ۳ نفر بودیم که با شاکیه درگیر شدیم و حاضر به جبران خسارت هستیم.

حادثه در جهان

زنان راننده در دادگاه جرایم تروریستی

فعالان حقوق زنان عربستان سعودی اعلام کردند که پرونده ۲ زن به جرم رانندگی به دادگاه ویژه جرایم تروریستی منتقل شده است!

فعالان حقوق زنان عربستان سعودی اعلام کرده‌اند که دادگاه شهر الاحصا در استان شرقی این کشور پرونده ۲ فعال حقوق زنان این کشور، لجین الهذلول ۲۵ ساله و میسا العبودی ۳۳ ساله را به دادگاه ویژه جرایم تروریستی تحویل داده است.

لجین الهذلول از اول دسامبر سال جاری در زندان‌های این کشور به سر می‌برد. او می‌خواست با خودرویی از امارات متحده عربی به کشور همجوار، عربستان سعودی، وارد شود، که توسط پلیس مرزی این کشور دستگیر شد. عربستان سعودی تنها کشور جهان است که در آن زن‌ها حق رانندگی ندارند.

دومین متهم میسا العبودی یک زن خبرنگار اهل امارات متحده عربی است که با دستگیر شدن لجین الهذلول می‌خواست برای کمک به او خود را به عربستان سعودی برساند. او نیز دستگیر و زندانی شده است. فعالان حقوق زنان اعلام کرده‌اند که اتهامات به این ۲ زن نه فقط نقض قوانین رانندگی در عربستان، بلکه فعالیت آنها در شبکه‌های اجتماعی و انتقادهای‌شان به دولت عربستان سعودی نیز بوده است.

گفته می‌شود که وکیل مدافع لجین الهذلول اعلام کرده که نسبت به حکم ارجاع پرونده موکل‌اش به دادگاه ویژه جرایم تروریستی اعتراض خواهد کرد.

لجین الهذلول و میسا العبودی در شبکه‌های اجتماعی فعال هستند. بیش از ۲۰۰ هزار نفر اخبار الهذلول در شبکه توییتر را دنبال می‌کنند. این رقم در ارتباط با العبودی بیش از ۱۳۰ هزار نفر است. میسا العبودی از جمله مجری برنامه‌ای در شبکه یوتیوب با موضوع مخالفت با ممنوعیت رانندگی زنان در عربستان سعودی بوده. مقامات عربستان سعودی در روزهای آغاز ماه دسامبر سال جاری وبسایتی که متعلق به یک سازمان حقوق بشری محلی بود را بستند. علت این اقدام گزارشی بود که آنها درباره این ۲ زن منتشر کرده بودند.

در ماه اکتبر سال جاری ده‌ها زن عکس‌هایی از خود را در اینترنت منتشر کردند. این عکس‌ها زنان را در خودرویی هنگام رانندگی نشان می‌دادند. این اقدام بخشی از کمپین اینترنتی بود که رانندگی را یکی از حقوق زنان اعلام کرده بود. همان زمان وزارت کشور عربستان در این رابطه بیانیه‌ای منتشر کرد که در آن آمده بود با هر کسی که بخواهد "همبستگی جامعه" را به خطر اندازد، به شدت برخورد خواهد شد.

چاقوکشی مجری معروف تلویزیون در رستوران

ستاره معروف دهه ۹۰ تلویزیون آمریکا به اتهام چاقوکشی در یک رستوران دستگیر شد.

به گزارش باشگاه خبرنگاران، داتین دایموند ۳۷ ساله مجری و بازیگر تلویزیونی در آمریکا به اتهام درگیری و چاقوکشی در رستوران دستگیر شد. این بازیگر مشهور تلویزیونی از سال ۱۹۹۰ میلادی در میان مردم این کشور شناخته شده است که روز حادثه به همراه نامزدش در رستورانی در ویسکانیسن با یکی از مشتریان درگیر شد و با وسیله‌ایی شبیه چاقو او را مضروب کرد و از صحنه حادثه گریخت.

پلیس پس از اطلاع از حادثه به محل رسید و توانست ضارب "دایموند" را در چند خیابان بالاتر دستگیر کند و نامزد وی هم به دلیل دخالت در درگیری به زندان انداخته شود.

مأموران در بازرسی‌ها یک چاقوی تاشو در وسایل او پیدا کردند، اما متهم مدعی شد که از چاقو استفاده نکرده و با خودکارش به طرف شاکی هجوم برده است.

در صورتی که رفتار خشونت‌آمیز مرد مجری و بازیگر تلویزیونی ثابت شود ۱۰ سال زندان انتظار او را می‌کشد.

دایموند، دلیل حمله و خشونت را در بازجویی‌های خود فحاشی و دادن نسبت‌های کذب به او توسط یکی از مشتریان اعلام کرده است.

پیشتازی همدان در مرگ خاموش

▪ هنوز ۲ماه و نیم تا پایان فصل سرما باقی است و در سایه سکوت متولیان استان ۲۸ درصد رشد مرگ با گاز داشته است

◂ اسداله عقیلی‌اصغر

حوالی عصر، پسر برادرزاده ۱۶ ساله‌ام در حالی که دچار حالت سرگیجه بود به منزل ما آمد و گفت که پدر و مادرش هم دقایقی دیگر خواهد آمد. ساعتی پس از این موضوع به دلیل تأخیر برادرم چندبار با منزل وی تماس گرفتیم که پاسخ ندادند. به همین دلیل برای پی بردن به دلیل تأخیر آنها مقابل منزلشان رفتیم که با مشاهده خودروی آنها در مقابل منزلشان با این فکر که حتماً در حال استراحت هستند، بازگشتیم. صبح روز یکشنبه با توجه به تأخیر طولانی مدت آنها با کلیدی که در اختیار برادرزاده‌ام بود در منزل را بازکرده و با اجساد بی‌جان برادرم و همسرش مواجه شدیم. در ادامه گروه‌هایی از مأموران اورژانس، نیروی انتظامی، پزشکی قانونی و... در محل این حادثه ناگوار حاضر شدند و پس از بررسی وضعیت محل اعلام کردند دلیل مرگ برادرم و همسرش مسمومیت با گاز بوده است. ظاهراً علت این حادثه ناگوار مسدود بودن تمامی منافذ منزل به دلیل استفاده از درزگیر بوده و از سویی دیگر یکی از بخاری‌های موجود در منزل نیز به دلیل نداشتن دودکش مناسب گاز(CO) را در محیط منتشر کرده است.)

این‌ها گفته‌های یکی از شهروندان همدانی است که ۲ نفر از نزدیکانش را به دلیل مسمومیت با گاز مرگبار مونوکسیدکربن از دست داده است. حادثه تلخی که در صورت رعایت نکردن اصول ایمنی جان تک‌تک مردم را تهدید می‌کند.

مرگ ۲۴۷ نفر در هشت ماهه نخست سال

در هشت ماهه سال جاری ۲۴۷ نفر بر اثر مسمومیت با گاز منوکسیدکربن در کشور جان خود را از دست دادند، این آمار در مقایسه با مدت مشابه سال گذشته که آمار تلفات گازگرفتگی ۲۸۷ نفر بود ۱۳/۹ درصد کاهش یافته است. در هشت ماهه امسال از کل تلفات مسمومیت با گاز ۱۸۵ نفر مرد و ۶۲ نفر زن بودند. این در حالی است که در مدت مشابه سال گذشته ۱۹۲ مرد و ۹۵ زن بر اثر مسمومیت با گاز منوکسیدکربن در کشور جان خود را از دست داده بودند.

در این مدت استان‌های تهران با ۵۴، البرز با ۲۲ و اصفهان با ۱۸ فوتی به ترتیب بیشترین آمار مرگ ناشی از مسمومیت با گاز را داشته‌اند؛ آمار تلفات گازگرفتگی در این استان‌ها در مقایسه با مدت مشابه سال گذشته به ترتیب ۵/۳ کاهش(تهران)،۴/۸ افزایش (البرز) و ۱۲/۵ درصد افزایش(اصفهان) داشته است. همچنین در مهر و آبان‌ماه امسال نیز آمار تلفات مسمومیت با گاز منوکسیدکربن روند کاهشی داشته‌است. به‌نحوی که این آمار در مهرماه با کاهش ۱۰ درصدی و در آبان‌ماه با کاهش ۱۶/۲ درصدی در مقایسه با مدت مشابه سال قبل مواجه بود.

رشد ۲۸ درصدی تلفات گاز گرفتگی در همدان

مدیرکل پزشکی قانونی استان همدان گفت: ۹ نفر در هشت ماهه سال جاری بر اثر مسمومیت ناشی از گاز مونوکسیدکربن جان باختند. که این رقم نسبت به مدت مشابه سال گذشته که ۷ نفر بود، افزایش ۲۸ درصدی را نشان می‌دهد. علی احسان صالح با اعلام اینکه تمامی جانباختگان ناشی از مسمویت با گاز مونوکسیدکربن مرد بودند، بیان کرد: سال گذشته نیز در این مدت ۷ شهروند شامل ۲ زن و ۵ مرد به دلیل مسمومیت ناشی از گازگرفتگی جان باختند.

وی افزود: مهمترین علت مسمومیت ناشی از گاز بی‌توجهی به نکات هشدار دهنده هنگام استفاده از وسایل گرمایشی است و می‌طلبد شهروندان در زمان نصب و استفاده از وسایل گازسوز مسائل ایمنی را رعایت کنند.

صالح گفت: استفاده از آبگرمکن یا بخاری‌های دارای نقص فنی و فاقد دودکش یا دارای دودکش بدون عملکرد مناسب در منزل بیشترین موارد ابتلا به مسمومیت را تشکیل می‌دهند. سال گذشته ۲۵ نفر و در سال ۹۱ در استان همدان ۱۷ نفر بر اثر مسمومیت ناشی از گاز منوکسیدکربن جان خود را از دست دادند.

به نظر می‌رسد نبود آموزش‌های لازم و سکوت شرکت گاز در زمینه اطلاع‌رسانی به شهروندان همچنین ضعف نظارت و کنترل در ساخت وسازها و سرکشی‌های دوره‌ای برای کنترل رعایت اصول ایمنی از دلایلی می‌تواند باشد که همدان را پیشتاز در مرگ و میر با گاز کرده است.

علامت مسمومیت با مونواکسیدکربن

گاز مونواکسیدکربن، گازی بدون رنگ و بو است. عمده‌ترین منبع تولید این گاز سوختن ناقص نفت و گاز است. علائم مسمومیت حاد با این گاز شامل سردرد، سرگیجه، تهوع و استفراغ و احتمالاً درد شکمی و سپس حالت بیهوشی، تشنج و اغماست. در بیماران مبتلا به ناراحتی‌های قلبی ممکن است تشدید بیماری یک علامت هشدار دهنده باشد.

از سایر علائم مسمومیت می‌توان به سفتی عضلات، افزایش تعداد تنفس، کاهش فشار خون و گاه تنگی مردمک‌ها اشاره کرد.

باید توجه داشت که اگر فردی در اثر ابتلا به مسمومیت با گاز مونواکسیدکربن جان خود را از دست ندهد، ممکن است دچار نواقص عصبی و روانی پیشرفته مانند فلج عضوی یا اختلال قوای مغز شود. مسمومیت شدید با این گاز می‌تواند کشنده باشد.

چگونه از مسمومیت با این گاز پیشگیری کنیم:

۱. آگاه باشید که هر وسیله گرمازای سوختنی که به نحوی با سوخت‌های فسیلی (نفت، گاز، زغال سنگ) کار کند به صورت بالقوه می‌تواند سبب تولید گاز مونواکسیدکربن شود.

۲. از بخاری‌های مستعمل و فرسوده بدون دودکش یا دارای دودکش نامناسب و غیراستانداردا‌ستفاده‌نکنید.

۳. توجه داشته باشید، استفاده از بخاری‌های بدون دودکش به هیچ وجه از تولید گاز مونواکسیدکربن‌جلوگیری‌نمی‌کند.

۴. هرگز در فضای بسته و محدود که تهویه کافی و مناسب ندارد (نظیر اتاق، گاراژ و ...) آتش روشن نکنید.

۵. هرگز در فضای بسته گاراژ موتور اتومبیل را روشن نگذارید.

۶. قبل از راه‌اندازی وسایل گرمایشی، از سلامت مسیر دودکش ساختمان و بدون ترَک و نشتی بودن آن اطمینان حاصل کرده و از اتصال مناسب و صحیح لوله بخاری و آبگرمکن به دودکش دیواری اطمینان حاصل کنید.

۷. تمام دودکش‌ها باید وسیله انتهایی ضد باد (کلاهک) مناسب داشته باشد.

۸. در محیط‌های شغلی و منازل که در آنها از کوره و مشعل استفاده می‌شود از سلامت دستگاه و سیستم تخلیه دود اطمینان حاصل کنید.

۹. هر وسیله گازسوز باید دارای یک دودکش مستقل و منتهی به فضای بیرون باشد و لذا به کارگیری آب گرمکن‌های دیواری در فضاهای بسته یا مکان‌های فاقد جریان هوا مجاز نیست.

۱۰. شیب لوله‌های افقی در داخل واحدها باید مثبت و رو به بالا و ارتفاع عمودی لوله در بیرون حداقل ۳ برابر طول افقی آن باشد.

۱۱. توجه به داغ بودن دودکش پس از روشن کردن وسیله گرمایشی به اطمینان شما از تخلیه گاز کمک خواهد کرد. اگر لوله دودکش بخاری شما سرد است دلیل آن خارج نشدن محصولات احتراق و گازهای سمی از دودکش است. در این صورت باید ضمن رفع نقص، به طور موقت با بازکردن قسمتی از در یا پنجره تهویه در محیط ایجاد کنید.

۱۲. ضمن ایجاد تهویه مناسب جهت آشپزخانه و حمام منزل، از نصب آبگرمکن در حمام و نیز روشن کردن شعله‌های اجاق گاز در آشپزخانه جهت گرم نگه‌داشتن محیط داخل خانه جداً خودداری کنید.

۱۳. اگر فضای منزل خود را با شوفاژ و سیستم حرارت مرکزی گرم می‌کنید درزبندی و بستن منافذ درها و پنجره‌ها به منظور جلوگیری از اتلاف حرارتی بلامانع است. اما در صورتی که از بخاری‌های گازسوز به منظور گرمایش محیط استفاده می‌کنید حتماً مختصری تهویه از طریق در یا پنجره در فضا ایجاد کنید و از درزبندی و بستن کامل منافذ خودداری کنید.

۱۴. در صورت احساس علائم سردرد و سرگیجه و تهوع در مکانی که احتمال وقوع مسمومیت وجود دارد فوراً آن مکان را ترک کرده و به فضای آزاد پناه ببرید و در اسرع وقت به پزشک مراجعه کنید.

۱۵. در صورت تداوم علائم فوق برای چند روز متوالی احتمال مسمومیت خفیف با این گاز وجود دارد که بهتر است در این مورد با پزشک خود مشورت کنید.

۱۶. رانندگان وسایل نقلیه سنگین، از روشن کردن گاز پیک‌نیک در اتاق وسیله نقلیه خود جهت استراحت و خواب جداً خودداری کنند.

برای مصدوم گازگرفتگی چه کنیم؟

۱. در مواجه با مصدومان در نخستین اقدام ضمن ایجاد تهویه مناسب در محیط و مراقبت از سلامتی خود، فرد یا افراد مصدوم را از محیط خارج کنید.

۲. پس از خارج کردن مصدوم از محیط آلوده فوراً با اورژانس تماس بگیرید.

۳. علائم حیاتی مصدومان را کنترل کنید و از باز بودن راه‌های هوایی مصدوم اطمینان حاصل کنید.

زنگ هشدار

مراقبت از کودکان در اینترنت

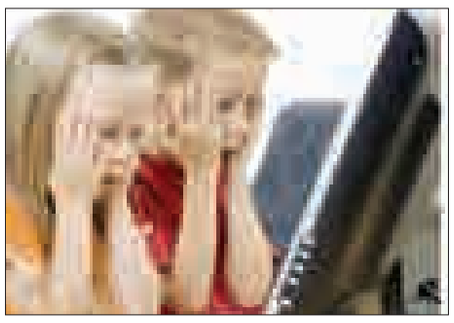

اتصال کودکان به اینترنت بدون نظارت بر رفتار آنها در این فضا، همانند رها کردن آنها در شهری است که در آن به کاوش بپردازند.

اینترنت مانند یک شهر، منابع متنوعی از سرگرمی‌ها و آموزش‌ها را ارائه می‌کند که در این میان تهدیداتی را نیز به ارمغان می‌آورد.

به همین دلیل کودکان برای کاوش در این فضا به راهنمایی‌ها و مشارکت‌های ما (والدین) نیاز دارند.

بازی‌های آنلاین (برخط)

مزیت‌ها:

بازی‌های آنلاین یا برخط که بر روی یک شبکه کامپیوتری، که اغلب اوقات اینترنت یا کنسول‌های بازی فعال شده توسط اینترنت هستند، انجام می‌شود.

این بازی‌ها به کودکان این امکان را می‌دهند که با دیگر بازیکنان از هر سویی از جهان بازی کرده و ارتباط داشته باشند.

بسیاری از بازی‌های آنلاین شامل قابلیت‌های نوشتن متن و پیغام مانند اتاق چت یا پیغام‌های راه دور بوده و امکان برقراری ارتباط به صورت گروهی و خصوصی را برای بازیکنان فراهم می‌نماید.

حتی برخی به کاربران این امکان را می‌دهند که با به کارگیری هدفون‌های صدا با یکدیگر به طور مستقیم گفت‌وگو کنند.

به علاوه، بازی‌های آنلاین در اغلب اوقات امکانات ارتباط آنلاین را برای بازیکنان تدارک می‌بینند تا آنها بتوانند تجربیات و استراتژی‌های خود را با دیگر کاربران به اشتراک بگذارند.

بازی‌های آنلاین و انجمن‌های بازی به طرق مختلفی به عنوان فروم یا مکان‌های اجتماع در شبکه اجتماعی مورد استفاده علاقه‌مندان قرار می‌گیرند.

تهدیدات احتمالی:

در این مورد ممکن است کودک شما با افراد ناشناس ارتباط برقرار کند و ابداً هیچ ضمانتی وجود ندارد که حتماً با افراد تأیید شده توسط شما بازی کند.

با نظر به اینگونه پیغام‌های راه دور یا وب سایت‌های شبکه اجتماعی، این احتمال وجود دارد که کودکان در معرض استفاده از زبان نامناسب و تهدید کننده قرار گیرند.

رهنمودهایی برای کاهش تهدیدات احتمالی:

– کنسول‌های بازی و کامپیوتر را در یک مکان مشترک از خانه قرار دهید، به طوری که بتوانید به سادگی بر اوضاع نظارت داشته باشید.

– قوانینی وضع کنید که در برگیرنده مدت زمان بازی کردن فرزندان، اشخاصی که با آنها بازی می‌کنند و نوع بازی‌های مناسب باشد.

– سیستم‌های طبقه‌بندی بازی‌ها را بررسی کنید تا بتوانید در مورد انتخاب بازی‌های مناسب برای خانه تصمیم درستی بگیرید.

– ببینید کنسول بازی چه نوعی از محافظت و کنترل توسط والدین ارائه می‌کند و از آن قابلیت‌ها استفاده کنید.

» تنظیم: اداره اطلاع رسانی معاونت اجتماعی انتظامی استان همدان

سودوکو ۲۲۵۴

7	1			5		2		
				8				9
		6					3	
	3							5
5					4	3		
4			6				1	
9		2		7		8		
		8						1
			5				2	

پاسخ‌های شماره قبل

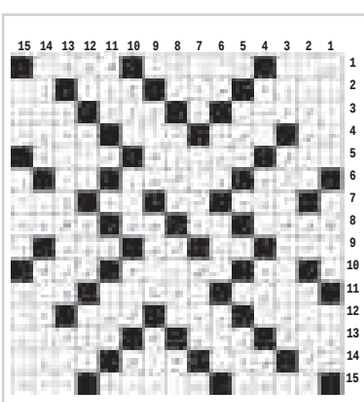

۱	۲	۹	۸	۵	۶	۳	۷	۴
۷	۶	۳	۱	۹	۴	۸	۵	۲
۴	۵	۸	۳	۲	۷	۹	۶	۱
۸	۱	۷	۹	۵	۶	۲	۴	۳
۲	۳	۶	۴	۱	۸	۵	۹	۷
۹	۴	۵	۲	۷	۳	۱	۸	۶
۵	۹	۱	۷	۴	۲	۶	۳	۸
۶	۸	۴	۵	۳	۱	۷	۲	۹
۳	۷	۲	۶	۸	۹	۴	۱	۵

جدول ۲۲۵۴

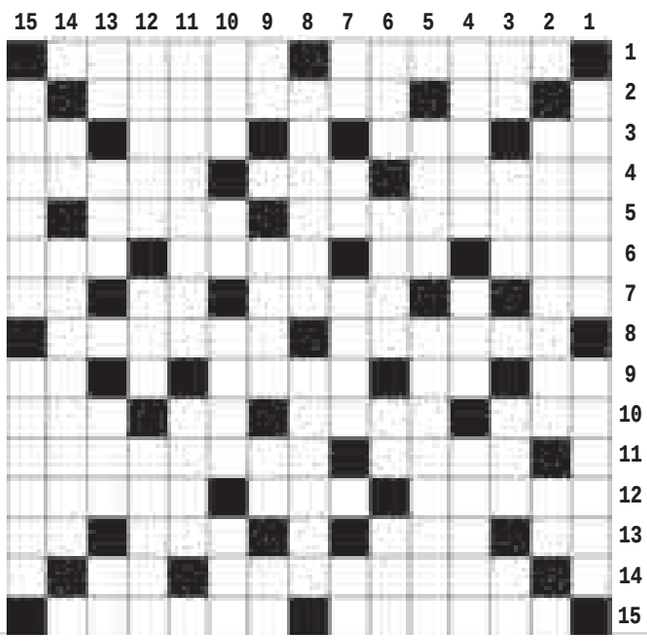

افقی

۱- فراری - میوه شبیه گیلاس ۲- صد متر مربع - زبان بین المللی ۳- خاک صنعتی - بانک ارتشی! - پشیمانی - دل آزار کهنه ۴- طرز و رفتار - همیشه و جاوید - سلسله فراعنه مصر ۵- ابدا - پارچه سفید نازک ۶- ظاهر ساختمان - نت سوم - عضو دهان - سرشانه خیاطی ۷- خرس تازی - عاقل و اگاه - نماد زیبایی طبیعت - نفس بلند ۸- جد رستم - شهرت اقبال ۹- نام ترکی - توان آخر - گاز مرداب - علامت جمع فارسی ۱۰- زمین دور از آب - خد - حرف توفیر - تبرزین ۱۱- محل طلوع آفتاب - دباغ ۱۲- برخورد کردن - زنگ چهارپایان - معلم دانشگاه ۱۳- بی مهار - رنج و ناخوشی - مرتجع فلزی - کرب ۱۴- سر - نام آذری ۱۵- سنگ محک - حذر

عمودی

۱- فتراک - از اثرهای معروف محمد زکریای رازی ۲- کار سرسری - روغن مار ۳- حرف فاصله - روغن فروش - لیکن - نفی تازی ۴- کاخی در پاریس فرانسه - کشور بزرگ - اسب خسرو پرویز ۵- ببرق - بانوی مسیحی فداکار برنده جایزه نوبل ۱۹۲۹ میلادی ۶- محل گذر - اندک - نیمه بدن - سود و درآمد ۷- بله لاتین - برآمدگی ته لاستیک - نام پیشین ویتنام - پوستین ۸- نداف - خوش گذر و تنبل ۹- علوفه گاو - صدرا - گشاده - تصدیق روسی ۱۰- گودال و چاله - من و تو - همدم - مار بی آزار ۱۱- از شهرهای هرمزگان - از گازهای آلی ۱۲- به پایان رساندن - بادام - ابنا ۱۳- افشای راز - درس خوانده قدیمی - عزم و قصد - مادر لر ۱۴- گرداگرد دهان - مشکات ۱۵- فرزند گاو - باغ افلاطون

پیام تاریخ، تمدن و فرهنگ مادستان
The Message Of Madestan's History & Civilization & Culture
روزنامه همدان پیام
۹
یکشنبه ● ۱۴ دی‌ماه ۱۳۹۳ ● شماره ۲۲۵۴
جامعه
ejtemaei@hamedanpayam.com

واردات تجهیزات پزشکی بی‌کیفیت ممنوع می‌شود

وزارت بهداشت از ورود تجهیزات پزشکی بی‌کیفیت به کشور جلوگیری می‌کند.

به گزارش مهر، حسین صفوی، مدیرکل نظارت و ارزیابی تجهیزات پزشکی سازمان غذا و دارو، گفت: وزارت بهداشت برای تجهیزات پزشکی تاکنون مجوز ورود و ترخیص صادر کرده است اما از این پس همه تجهیزات پزشکی ورودی باید کد ثبت دریافت کند تا با مشخص شدن منبع و مواد اولیه آنها مجوز ورود و ترخیص صادر شود.

طرح رتبه‌بندی معلمان اواخر اسفندماه به مجلس می‌رود

وزیر آموزش‌وپرورش در جمع نمایندگان عضو فراکسیون فرهنگیان گفت: طرح رتبه‌بندی معلمان اواخر اسفندماه به مجلس ارائه می‌شود.

به گزارش مهر، علی‌اصغر فانی با اشاره به اهمیت انگیزه و رضایت شغلی در بین معلمان ادامه داد: ارتقای انگیزه معلمان از مسائل مهمی است که در دستور کار ما قرار دارد و به همین دلیل پیگیری‌های جدی در مورد طرح رتبه‌بندی معلمان انجام گرفته و امیدواریم تا موجبات ارتقای انگیزه و مهارت‌های حرفه‌ای و شغلی معلمان را فراهم کند.

هزینه سالانه دیالیز بیمار کلیوی ۴۰ میلیون تومان

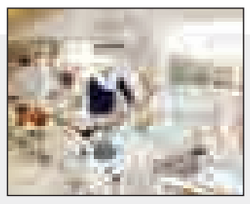

سازمان‌های بیمه‌گر از توسعه پیوند اعضا در کشور، استقبال خواهند کرد.

به گزارش مهر، سید تقی نوربخش، مدیرعامل سازمان تأمین اجتماعی، تأکید کرد: بیماری که به نارسایی کلیه مبتلاست، هزینه‌های دیالیز او سالانه حدود ۴۰ میلیون تومان خواهد بود که بسیار بیشتر از هزینه‌های پیوند است؛ بنابراین توسعه این کار، قطعاً صرفه‌جویی اقتصادی بیشتری در پی دارد.

مدیریت در کلان‌شهر روش‌های مدرن می‌طلبد

سرریز خودروها از خیابان به کوچه‌پس کوچه‌ها

- یک کارشناس: شاهد بی‌نظمی در ساماندهی ترافیک هستیم
- رئیس کمیسیون حمل‌ونقل و ترافیک شورای شهر: پارک در کوچه پس‌کوچه، زیبنده شهر توریستی همدان نیست

اکرم چهاردولی

ترافیک، گره هزار تو در شهر همدان است که نه طرح‌های مقطعی مانند یکطرفه کردن خیابان‌ها توانست آن را حل کند نه ساخت چند پارکینگ مانند پارکینگ طبقاتی سینا! هرچند از دیدگاه کارشناسان ساخت پارکینگ در سطح شهر می‌تواند در کاهش بار ترافیکی تأثیرگذار باشد اما با توجه به بافت شهر می‌توان تدبیری اندیشید که از فضای موجود در ساختمان‌های اداری در برخی از ساعت روز مانند بعد از ظهرها استفاده شود و یا اینکه بخش مسکونی هم وارد پارکینگ‌سازی شود که این امر به نوبه خود در کاهش حجم ترافیک تأثیرگذار خواهد بود.

شهر همدان به‌تدریج در ۲ نیمه سنتی و مدرن خود تلاش می‌کند تا از خود شکلی امروزی نشان دهد. اما کافی است از میان کوچه‌های بسیاری از نقاط شهر عبور کنید تا متوجه شوید این خیابان‌های کم‌عرض در حاشیه خود، کوچه‌های تنگ و فرسوده‌ای دارند که مملو از خودروهای پارک شده است و همین کمبود پارکینگ ترافیک را به کوچه پس‌کوچه‌ها کشانده است. تنها مشکل ترافیک، اتلاف وقت نیست بلکه آشفتگی و چهره زشت ترافیک هنگامی رخ می‌نماید که بر سر پارک خودرو یا توقف، شاهد درگیری در سطح شهر می‌شویم.

مردم معتقدند صدور مجوز ساختمان‌های بلندمرتبه در حاشیه خیابان‌های اصلی به افزایش بار ترافیکی منجر می‌شود.

یک راننده تاکسی می‌گوید: نمی‌دانم این همه ماشین در شهر چه می‌کند مردم برای کوچکترین کار هم از ماشین‌های شخصی استفاده می‌کنند اما به دلیل نبودن پارکینگ در برخی مکان‌ها، محله‌های مختلف شهر به پارکینگ تبدیل شده است ما هم برای رساندن مسافران باید در ترافیک بمانیم.

در این میان باید به این نکته اشاره کرد که پارک خودروها در کوچه پس‌کوچه ها، علاوه بر تجاوز به حقوق ساکنان، قیمت منطقه‌ای املاک را به شدت کاهش داده است. با این تفاسیر باید دید که این مشکلات از کجا ناشی می‌شود که با وجود گلایه بسیار شهروندان راهکار اساسی اندیشیده نمی‌شود و تنها به ساخت چند پارکینگ آن هم با ظرفیت کم در برخی از نقاط اکتفا می‌شود.

بنابراین می‌توان تغییری در سازه‌های شهری ایجاد کرد که در طبقات زیرین ساختمان‌ها پارکینگ ۲ یا ۳ طبقه ایجاد شود که هم اشتغالزایی به همراه خواهد داشت و هم از عواقب بعدی جلوگیری می‌کند.

زیرا وجود خودروهای پارک‌شده در حاشیه خیابان‌ها و کوچه‌ها افزون بر محدود کردن عبور و مرور وسایل نقلیه، چهره شهر را مخدوش می‌کند و آن را آشفته نشان می‌دهد. این آشفتگی از وجوه مختلف بر زندگی و روابط اجتماعی شهروندان همدانی تأثیر دارد. با توجه به کمبود فضای پارک خودروها در شهر هنگام گذر در شهر این سوال به ذهن متبادر می‌شود که با وجود انبوه خودروهای پارک‌شده در کنار گذرگاه‌های شهری، در آینده خودروهای تولیدی کجا باید پارک شوند؟

شهروندی معتقد است: پارک خودروها در کنار خیابان زیر نظر پارکبان‌ها باعث اشغال تمام خط‌های خیابان شده و در نهایت رانندگان تاکسی را مجبور به پارک دوبل می‌کند.

یکی از رانندگان تاکسی هم می‌گوید: فضایی که در ابتدای خیابان‌ها در اختیار تاکسی‌ها قرار داده‌اند در مقایسه با فضای تحت کنترل پارکبان‌ها بسیار محدود است. از طرفی رانندگان تاکسی به هیچ وجه حق ورود به محوطه پارکبان‌ها را ندارند با این حال در ابتدای هر ٦ خیابان اصلی شهر همدان با کمبود جای پارک مواجه هستیم که اشغال بخشی از این فضا به وسیله اتوبوس‌های شرکت واحد بر شدت این کمبودها می‌افزاید.

برزگر، شهروند دیگری است که به قدیمی بودن بافت مهندسی و کم‌عرض بودن خیابان‌های همدان اشاره می‌کند و اظهار می‌کند: این خیابان‌ها برای تردد تعداد بالای خودروها و موتورسیکلت‌های موجود، ظرفیت ندارند.

قاسمی، یکی از کسبه‌های همدان به طرح پارکبان اشاره می‌کند و می‌گوید: برخی رانندگان بخصوص رانندگان خودروهای شخصی با پارک خودروی خود در حاشیه خیابان برای مدت طولانی، یک محل را تبدیل به پارکینگ اختصاصی می‌کنند.

شاهد بی‌نظمی در ساماندهی ترافیک هستیم

یک کارشناس معماری و شهرسازی در گفت‌وگو با خبرنگار ما در این باره می‌گوید: پارکینگ یکی از ضرورت‌های دنیای امروز محسوب می‌شود اما اینکه توقع داشته باشیم تنها شهرداری پارکینگ بسازد این موضوع چندان توقع بجایی نخواهد بود. بنابراین همان طور که بخش خصوصی پروژه‌های مسکونی و تجاری یا تفریحی می‌سازد، بخش مسکونی هم باید وارد پارکینگ‌سازی شود. پارکینگ‌سازی سود درازمدتی دارد، در حالی که پارکینگ در بخش تجاری و مسکونی و... از سود کوتاه‌مدتی برخوردار است.

بنابراین اگر بخش خصوصی وارد این گونه اقدامات شود مشکلی در سرمایه‌گذاری به وجود نخواهد آمد و نیازی به ضوابط و مقررات جدید هم نخواهد بود. در کمیسیون‌های شهرداری ضوابطی به تصویب رسیده است که عوارض ساخت پارکینگ دریافت نمی‌شود و شورای شهر از این کار استقبال می‌کند.

در حال حاضر در محدوده رینگ اول، مرز بین رینگ اول و دوم فضای مناسبی برای پارکینگ‌سازی در نظر گرفته شده است به شرطی که بخش خصوصی وارد شود اما چندان نباید توقع داشته باشیم که تنها شهرداری در این زمینه اقدام کند. با این تفاسیر اقدام بخش خصوصی و مشارکت‌های مردمی را باید ضروری دانست.

نکته دوم همکاری سازمان‌ها و ادارات است. ما فضاهای بزرگی در رینگ اول یا حتی در رینگ دوم داریم که مربوط به اداراتی است که در طول روز استفاده چندانی از آن فضا نمی‌کنند یا مدارس بسیار بزرگی در شهر داریم که حیاط‌های خالی دارند بنابراین به راحتی می‌توان با شهرداری در این زمینه توافق‌نامه نوشت اما این کار مغفول مانده است یا اینکه ادارات رغبتی به ارائه فضای مازاد خود ندارند؛ که باید بررسی شود که چرا تمایل ندارند؟ یا مقام بالاتر در وزارتخانه اجازه این کار را نمی‌دهد یا مدیر مربوطه به این موضوع فکر و توجهی نکرده است و یا اینکه می‌ترسد در آینده صاحب زمین اداره خودش هم نباشد. این موضوعات را با تنظیم توافق‌نامه می‌توان حل کرد زیرا در بسیاری از کشورها این موضوع حل شده است.

نکته سوم اینکه ما در پارکینگ‌سازی با روش سنتی مواجه هستیم در حالی که لازم است روش صنعتی و با تکنولوژی‌های مدرن را هم تجربه کنیم.

توسعه حمل‌ونقل عمومی باید متعهدانه سرویس‌دهی کند

کارشناس معماری و شهرسازی بر توسعه حمل‌ونقل عمومی تأکید می‌کند و معتقد است این بخش باید متعهدانه در ساعت‌های مورد نیاز در شهر سرویس‌دهی داشته باشند تا آنها مجبور به استفاده از خودروی شخصی نباشند.

> مردم اگر در مکان‌هایی که نیاز به پارکینگ داریم سرمایه‌گذاری کنند حاضر هستیم زمین را در اختیار آنها قرار دهیم حتی در عوارض و پروانه ساخت به عنوان سخنگوی شورا قول همکاری می‌دهیم

محمدرضا عراقچیان، در ادامه می‌گوید: به هر حال مقررات و ضوابط وجود دارد اما مقداری سختگیری هم لازم است. یعنی نیروی انتظامی، راهنمایی ورانندگی و شهرداری باید سختگیری بیشتری داشته باشند هرچند شهرداری ساخت چند پارکینگ دیگر مانند آقاجانی‌بیگ را در برنامه دارد اما اینها مشکلی را حل نمی‌کند.

وی می‌افزاید: قسمتی از ترافیک بازمی‌گردد به فرهنگ رانندگی و ترافیکی و قسمتی دیگر به فیزیک ترافیک؛ البته همه فرهنگ به مردم بازنمی‌گردد، قسمتی به سازمان‌های مسئول مانند اداره فرهنگ و ارشاد اسلامی، صداوسیما، شهرداری و راهنمایی‌ورانندگی مربوط می‌شود.

عراقچیان بیان می کند: مردم توقع دارند در فاصله ۱۰ متری مکان مورد نظر خود پارک کنند اشکالی هم ندارد اما این توقع خوبی نیست در مقابل مغازه‌ای که قصد خرید داریم باید جای پارک باشد.

وی با بیان اینکه برای حل مشکل ترافیک نیازمند مشارکت هستیم می‌گوید: هرچند تیم مشارکتی در استان با عنوان «شورای ترافیک استان و شهرستان» فعال است اما من به عنوان یک شهروند معتقدم در برخی از قسمت‌ها ناهماهنگی وجود دارد و این ناهماهنگی‌ها به اختلاف نظر کارشناسان بازمی‌گردد یا اینکه هماهنگی زیاد نیست به هر حال یک بی‌نظمی را در ساماندهی ترافیک در شهر شاهد هستیم.

عراقچیان در پاسخ به پیشنهاد مطرح شده در خصوص اینکه بخش مسکونی وارد پارکینگ‌سازی شود ادامه می‌دهد: این موضوع کمی مغایر برخی از بندهای قوانین است. برای مثال پارکینگ‌های عمومی برای مجتمع‌ها به لحاظ برخی مسائل مانند آتش‌سوزی و امنیت ممکن است که ایجاد خطر کنند؛ اما مخالف هم نیستم چون معتقدم باید دید که آیین‌نامه در کدام قسمت‌ها مخالفت می‌کند تا ما آن را حل کنیم.

البته این موضوع نیازمند فرهنگ عمومی است. یعنی اینکه اگر فردی می‌خواهد آپارتمانی بخرد که زیر آن پارکینگ عمومی است شاید چندان رغبتی به خرید آن نداشته باشد. اما اگر بخواهد پاساژی را بخرد زیر آن پارکینگ عمومی باشد اشکال ندارد.

هنوز چندان لازم نیست در بخش مسکونی تبلیغ کنیم اما در بخش تجاری و اداری می‌توان این کار را انجام داد. این فرهنگ باید از طرف مردم نهادینه شود. شهرداری این فرهنگ را پذیرفته است و مردم هم باید این را بپذیرند.

وی اضافه می‌کند: در حال حاضر هر خانه و آپارتمانی که در همدان ساخته می‌شود پارکینگ دارد و ما از این جهت مشکلی نداریم. مشکل این است که برای صاحبان مغازه مجتمع‌های تجاری پارکینگ ساخته می‌شود اما برای مراجعه‌کنندگان پارکینگی ساخته نمی‌شود انتظار ما این است که بخش خصوصی در این زمینه وارد شود.

پارک در کوچه‌ها زیبنده شهر توریستی همدان نیست

رئیس کمیسیون حمل‌ونقل و ترافیک شورای اسلامی شهر همدان نیز در این باره می‌گوید: ساخت پارکینگ هزینه گزاف بر دوش شهروندان می‌گذارد، ضمن اینکه مردم به دلیل کمبود وقت و یا اینکه کار چندانی ندارند چندان راغب نیستند از پارکینگ استفاده کنند بنابراین دوست دارند در کنار خیابان‌ها یا در کوچه پس‌کوچه‌ها پارک کنند که این موضوع تبدیل به معضلی در شهر همدان شده است.

کامران گردان، راه‌حل برون‌رفت از این مشکل را این گونه توضیح می‌دهد: در زمینه پارکبان‌ها و پارکومترها همکاری پلیس با ما باید بیش از این باشد. اگر خودرویی در پارک ممنوع پارک می‌کند باید توسط پلیس اعمال قانون شود.

وی ادامه می دهد: این روند چندان زیبنده شهر توریستی همدان نیست در این زمینه باید تجدید نظر شود تا به صورت مکانیزه و استفاده قبض‌های پارکومتر بتوانیم مردم را مجاب کنیم در حاشیه خیابان در حدی که نیاز هست توقف کنند و مابقی فضا برای کسانی باشد که به ترتیب وارد این خیابان می‌شوند.

همچنین در مکان‌هایی مانند خیابان بوعلی، کاشانی و... اگر مردم مجاب شوند به اینکه صبح تا شب ماشین پارک نکنند مشکل پارکینگ نخواهیم داشت.

رئیس کمیسیون حمل‌ونقل و ترافیک همدان می‌گوید: در ساختمان‌های تجاری مانند برج آرین، سعیدیه و زاگرس برای مردم پارکینگ پیش‌بینی نشده است اگر هم پارکینگ ساخته می‌شود عموماً برای صاحبان این واحدهای تجاری است.

ما به این موضوع اصرار داریم که فضای پارکینگ به گونه‌ای باشد که امکان پارک برای مردم فراهم شود به همین دلیل است که در زمینه ارائه مجوز به این گونه بلند مرتبه‌سازی‌ها، شورای چهارم با سماجت و درایت خاصی عمل می‌کند.

وی ادامه داد: مردم اگر در مکان‌هایی که نیاز به پارکینگ داریم سرمایه‌گذاری کنند حاضر هستیم زمین را در اختیار آنها قرار دهیم حتی در عوارض و پروانه ساخت به عنوان سخنگوی شورا قول همکاری می‌دهیم.

عکس: همدان پیام

اعلام بودجه ۹۴ بهداشت ۲۰۲۷ میلیارد تومان برای پزشک خانواده

معاون بهداشت وزیر بهداشت، درمان و آموزش پزشکی میزان دقیق اعتبارات حوزه بهداشت در سال ۹۴ را توضیح داد.

علی‌اکبر سیاری درباره بودجه حوزه بهداشت در سال ۹۴ گفت: حوزه بهداشت وزارت بهداشت، درمان و آموزش پزشکی از چند محل اعتبار می‌گیرد که شامل اعتباری تحت عنوان ردیف سلامت شهری، ردیف سلامت روستایی، ردیف صندوق بیمه روستاییان، ردیف ارزش‌افزوده و ردیف پزشک خانواده شهری است.

سیاری در گفت‌وگو با ایسنا، اظهار کرد: میزان ردیف یک درصد ارزش‌افزوده به طور کلی ۲ هزار و ۲۰۰ میلیارد تومان است که هزار و ۱۰۰ میلیارد تومان آن مربوط به حوزه بهداشت بوده ، میزان اعتبار ردیف پزشک خانواده نیز ۲ هزار و ۲۷ میلیارد تومان و ردیف صندوق بیمه روستاییان هزار و ۱۰۰ میلیارد تومان است.

وی ضمن اشاره به برنامه‌های طرح تحول بهداشت، مهمترین گام را بازسازی و تکمیل شبکه بهداشت روستایی، شهرهای زیر ۲۰ هزار نفر و عشایر و همچنین گسترش آن به شهرها و حاشیه شهرها خواند و گفت: پوشش مراقبت‌های اولیه بهداشتی برای ساکنان حاشیه شهرها از جمله برنامه‌هایی است بر آن تأکید داریم.

دانشگاه

بازنگری آیین‌نامه تغذیه دانشجویان دانشگاه‌های علوم پزشکی

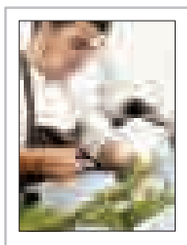

مدیر کل امور دانشجویان وزارت بهداشت، درمان و آموزش پزشکی از بازنگری آیین‌نامه تغذیه دانشگاه‌های علوم پزشکی خبر داد.

نبی مطلبی در گفت‌وگو با ایسنا، گفت: در آیین‌نامه جدید تغذیه برخی از فرایندهای اجرایی تسهیل شده و به کیفیت وعده‌های غذایی دانشجویی بیش از پیش پرداخته شده است.

همچنین برای ایجاد انس و الفت بیش از پیش بین مسئولان و دانشجویان دانشگاه‌ها، در این آیین‌نامه به هیأت رئیسه و اساتید دانشگاه‌ها توصیه شده است ماهی حداقل یک بار به صورت جمعی یا جداگانه میهمان دانشجویان در غذاخوری‌های دانشجویی دانشگاه‌ها و خوابگاه‌ها حضور یافته و از غذای دانشجویان میل کنند.

نکته

سن ازدواج به چند رسیده است؟

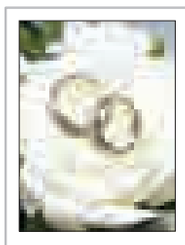

مدیرکل دفتر آمار و اطلاعات جمعیتی سازمان ثبت احوال کشور با بیان اینکه نخستین موضوع مطرح شده در سیاست‌های جمعیتی رفع موانع ازدواج است، گفت: سن ازدواج به ۲۸ سال برای مردان و حدود ۲۴ سال برای زنان رسیده است. این آمار نشان‌دهنده وجود موانعی برای ازدواج است؛ البته دولت و خانواده‌ها در کنار هم در این زمینه نقش دارند.

علی‌اکبر محزون در گفت‌وگو با ایسنا، افزود: در زمینه ٤ واقعه حیاتی پیش‌بینی‌های خوبی نمی‌کنیم. نرخ باروری یا متوسط تعداد فرزند، کمتر از ۲/۱یعنی سطح جانشینی است، به طوری که رشد جمعیت در کشور با این شرایط در سال‌های آینده به صفر می‌رسد و سپس رشد منفی را تجربه می‌کند.

وی در پایان اظهارکرد: در سیاست‌های جمعیتی به طور دقیق راهکارهای جلوگیری از کاهش جمعیت ذکر شده است که لازم است به خطوط کلی نظام که در سیاست‌های جمعیتی به آن پرداخته شده، توجه کنیم.

بهداشت

بیماری قلبی عامل مرگ ۵۰ درصد ایرانیان

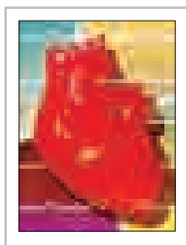

قائم مقام وزیر بهداشت در امور مشارکت‌های مردمی با اشاره به آمار ۵۰ درصدی تلفات سالانه کشور بر اثر بیماری‌های قلبی و عروقی، گفت: باید شیوه زندگی و روش‌های تغذیه و سایر مسائل مهم در پیشگیری از بیماری‌ها در جامعه ترویج داده شود.

به گزارش تسنیم، سید محمدهادی ایازی با بیان اینکه سلامت جامعه در گروی همکاری همگانی است، افزود: شوراهای اسلامی و شهرداری‌ها نقش مهمی در سلامت جامعه دارند.

وی با بیان اینکه باید با همکاری مردم به سمت پیشگیری از بیماری‌ها پیش برویم، اظهار کرد: با مشارکت عمومی مردم می‌توان بسیاری از بیماری‌ها را پیشگیری و آمار مبتلایان را کاهش داد.

قائم مقام وزیر بهداشت در امور مشارکت‌های مردمی خاطر نشان کرد: امروز بیماری سرطان به یک معضل در بسیاری از کشورها تبدیل شده که می‌توان آن را به عنوان یک فراخوان عمومی برای پیشگیری مطرح کرد.

نیش و نوش

ایسنا: شوخی‌های اقتصادی مردم در فضای مجازی

انقدر توجه نکردین که به فضای مجازی هم کشیده شد.

مهر: ۴۲ هزار میلیارد تومان چک برگشت خورد

بدون شرح!

ایسنا: اجماع برای غربالگری یارانه‌بگیران

ای بابا کلاً بی‌خیالش بشین، خیال مردم هم راحت شه که آیا حذف میشن یا نه!

ایسنا: واکنش به خروج برخی پزشکان از کشور

شاید اونجا قدرشون رو بیشتر می‌دونن!

افکارنیوز: تسهیلات جدید سازمان وظیفه عمومی برای مشمولان خارج از کشور

تسهیلات اینکه اگه می‌خوان معاف بشن بیان ۵۰ میلیونی پرداخت کنن!

ایسنا: تهدید جدی قاچاق کالاهای سلامت محور

همین‌جوری سلامت مردم از دست رفته حالا کالای قاچاق هم بخورین دیگه هیچی!

مهر: مردم از کدام خودرو راضی‌ترند؟

نیست که از همه خوردوها راضی هستیم، انتخاب سخته!!!

اعتماد:علاءالدین، مهمترین بازار موبایل ایران، دردسرساز شد

بالاخره شاخ قول شکسته شد!

جمهوری اسلامی: هیچ طرحی بدون ارزیابی زیست محیطی نباید اجرا شود

ارزیابی محیطی رو خوب اومدین!

هدف و اقتصاد: نرخ بیکاری پاییز ۱۰/۵ درصد شد

این نرخ همش پایین میاد، اما ما اشتغالی نمی‌بینیم!

راه مردم: بورس به خواب زمستانی رفت

از بس که این چند وقت افت و خیزش زیاد بوده! نیاز به استراحت داره!

راه مردم: نامعادله افزایش بیکاری وکاهش تورم!

معامله‌ای که هیچ وقت درست از آب در نمیاد!!!

مناسبت

به بهانه فرارسیدن ۱۲ ربیع‌الاول آغاز هفته وحدت

بنا بر نظر اهل سنت ۱۲ ربیع‌الاول و بنا بر روایات شیعی ۱۷ ربیع‌الاول سال عام‌الفیل، سالروز میلاد فرخنده پیامبراکرم حضرت محمد(ص) است که فاصله میان این دو تاریخ هفته وحدت نامیده شده است.

قرآن و سنت نبوی سرمایه‌های اصلی مسلمانان و اساس تمدن اسلامی هستند و همه مذاهب اسلامی باید از این سرمایه‌ها به بهترین وجه استفاده و وحدت خود را حفظ کنند.

یکپارچگی مسلمانان و لزوم اتحاد و اتفاق کلمه میان آنها از تعالیم و آموزش‌های اساسی آیین اسلام و از اصول فرهنگ قرآنی است.

بنابراین هفته وحدت یکی از مشترکات آشکار میان شیعه و سنی بوده و نقش تأثیرگذاری در تحقق امر وحدت دارد.

وحدت و یکپارچگی مسلمانان و لزوم اتحاد و اتفاق کلمه میان آنها؛ بلکه ضرورت توحید کلمه بر محور کلمه توحید برای همه موحدان و خداپرستان روی زمین، از تعالیم و آموزش‌های اساسی آیین اسلام و از اصول فرهنگ قرآنی است.

بر اساس این، قرآن کریم یکی از عمده‌ترین و سازنده‌ترین اهداف رسالت رسول اکرم(ص) را تألیف قلوب و ایجاد انس و تفاهم به جای خصومت و دشمنی بیان می‌کند و اگر کسی در تاریخ، به دیده عبرت بنگرد این معنی را از شاه‌کارهای رسالت محمدی (ص) می‌یابد.

«واعتصموا بحبل الله جمیعا ولاتفرقوا»

همگی به حبل و رشته خداوندی چنگ بزنید و پراکنده نگردید.

پس از رحلت پیامبر عظیم‌الشأن اسلام، اوصیای معصوم ایشان کوشیدند تا آن وحدت و یکپارچگی را حفظ کنند و آنها از حقوق شخصی خویش چشم پوشیدند و در طول تاریخ، دانشمندان مصلح و همه تلاشگران راستین انسانیت، هم خودشان از عوامل اختلاف و تجزیه گریختند و از دامن زدن به آتش خصومت بین مسلمانان، برکنار زیستند و هم دیگران را به اتحاد و تفاهم فراخواندند.

ما مسلمانان به این آیه زیبای قرآن، بیشتر باید بیندیشیم: «فتقطعوا امرهم بینهم زبرا کل حزب بمالدیهم فرحون»

اهل کتاب و پیروان ادیان آسمانی و اتباع رسولان الهی، گروه، گروه شدند، ضد و دشمن هم گشتند و هر یک به آنچه نزد اوست خرسند و شادمان گردیدند. (المؤمنون /۵۳)

طرح اندیشه «وحدت جهان اسلام» یکی از مشغولیت‌های فکری دیرینه و اساسی حضرت امام(ره) بود که او در طول دوران فعالیت اجتماعی، سیاسی خود چه قبل از پیروزی انقلاب اسلامی و چه پس از آن لحظه‌ای از آن غفلت نورزید. وفاداری صادقانه امام به «وحدت» نه تنها او را به برجسته‌ترین شخصیت انقلابی جهان اسلام تبدیل کرد؛ بلکه او توانست در میان فرقه‌های اسلامی مختلف هم جایگاه بس رفیعی کسب کند.

استراتژی مبارزاتی امام (ره)، جهت ایجاد زمینه و شرایط لازم برای تحقق وحدت و همیاری در جهان اسلام، اصولاً روی دو محور عمده تمرکز یافته است: «حرکت فکری، فرهنگی» و «حرکت سیاسی، عملی». امام(ره) با توجه به مراحل مبارزه، «تعلیم وتربیت» سیاسی را زیربنای حرکت سیاسی دانسته و نخستین وظیفه مردم را در تحقق و توسعه، امر «تبلیغ» و «تعلیم» قرار داده است.

پیام تاریخ، تمدن و فرهنگ مادستان
The Message Of Madestan's History & Civilization & Culture
روزنامه همدان پیام
۱۰
یکشنبه ● ۱۴ دی‌ماه ۱۳۹۳ ● شماره ۲۲۵۴
اقتصاد
eghtesad@hamedanpayam.com

پیش‌بینی وضعیت اقتصادی ایران در سال ۲۰۱۵

صندوق بین‌المللی پول در تازه‌ترین گـزارش خود به پیش‌بینی وضعیت اقتصاد ایران در سال ۲۰۱۵ میلیادی پرداخت. به گزارش مهر، نگاه به اقتصاد ایران در سال ۲۰۱۵ میلادی از منظر شاخص‌های مختلف اقتصادی با فرازونشیب روبه‌رو خواهد بود. در این میان، رشد اقتصادی ایران در سال ۲۰۱٤ میلادی پس از ۲ سال رکود، در وضعیت بهبود قرار گرفت و پیش‌بینی می‌شود در سال ۲۰۱۵ میلادی از رشد بیشتری برخوردار شود. برپایه این گزارش، تولید ناخالص داخلی ایران در سال ۲۰۱٤ میلادی براساس شاخص قدرت خرید ۱/۲۸۳ تریلیون دلار شد که در سال ۲۰۱۵ میلادی این رقم به ۱/۳۳٦ تریلون دلار افزایش می‌یابد.

مبادلات تجاری ایران و چین ۳٦ درصد رشد کرد

مبادلات تجاری ایران و چین در ۱۱ ماهه ژانویه تا نوامبر ۲۰۱٤ با افزایش ۳٦ درصدی نسبت به مدت مشابه سال گذشته به ٤۷/۵ میلیارد دلار رسید. گمرک چین مبادلات تجاری ایران و چین در ۱۱ ماهه ژانویه تا نوامبر سال ۲۰۱٤ را ٤۷/۵ میلیارد دلار اعلام کرد. به گزارش ایلنا، مبادلات تجاری ایران و چین در ماه‌های ژانویه تا نوامبر ۲۰۱٤ با رشد قابل توجه ۳٦ درصدی نسبت به مدت مشابه سال گذشته مواجه شده است. در ماه‌های ژانویه تا نوامبر ۲۰۱۳ مبادلات ۲ کشور بالغ بر ۳۵ میلیارد دلار اعلام شده بود. براساس این گزارش، صادرات چین به ایران در ماه‌های ژانویه تا نوامبر امسال رشد قابل توجه ۸۷ درصدی را تجربه کرده و به ۲۲ میلیارد دلار رسیده است.

خبر

کاهش ۲۰ درصدی پست‌های مدیریتی در دستور کار

کاهـش ۲۰ درصدی پسـت‌های مدیریتـی و ۱۳ درصدی پست‌های سازمانی وزارت صنعت، در دستور کار قرار گرفته است.

رئیس مرکز نوسـازی و تحول اداری وزارت صنعت، با تشـریح مراحل تحول اداری در این وزارتخانه، گفت: اجرای برنامه نقشه راه اصلاح نظام اداری، کلید تحول در ساختار دولت است.

اصغر مصاحب‌نیا یکی از مهمترین دلایل ایجاد سـازمان‌ها را رفع نیازهای اجتماعی دانست و گفت: جذب نیروهای غیرکارآمد، ضعف مدیریت، فسـاد اداری، بازدهی کم و عدم کوشش در توانمندسازی بخش غیردولتی از عمده‌ترین نارسایی‌هایی است که در حال حاضر دولت با آن مواجه است.

وی ادامه داد: حدود ۱۱ سـال از تشکیل مرکز نوسازی و تحول اداری دستگاه های دولتی می‌گذرد و توفیق چندانی در نیل به اهداف مورد نظر حاصل نشده است، لذا لازم است تحول و نوسازی به باور قوی برای وزرا و مدیران عالی دستگاه‌های دولتی تبدیل شود.

به گزارش مهر، مصاحب‌نیا افزود: کاهش ۱۳ درصدی پسـت‌های سازمانی، ۲۰ درصدی پست‌های مدیریتی و سرپرستی نسبت به ساختار قبلی و افزایش تفویض اختیار و مسئولیت وظایف قابل اجرا در استان‌ها، مستندسـازی فرایندهای کاری حوزه ستادی وزارت، تهیه دستورالعمل اجرایی، محاسبه قیمت تمام شده فعالیت‌های سازمانی، بازنگری کلی و تهیه طرح اصلاحی جامع بر مبنای یکپارچگی، پایداری و جایگزینی در وزارت صنعت، معدن و تجارت از جمله اقدامات صورت گرفته از سوی مرکز نوسازی و تحول اداری وزارت صنعت است.

پیش‌بینی کارشناسان از آینده طلا

مؤسسـه سـرمایه‌گذاری آنجل در تازه‌ترین گـزارش خود پیش‌بینی کرد که قیمت طلا و نقره در کوتاه‌مدت با نوسانات بیشتری روبه‌رو خواهد شـد ولی احتمال کاهش بیشتر قیمت طلا به مراتب بیشتر از افزایش قیمت خواهد بود.

مؤسسه سرمایه‌گذاری آنجل تأکید کرد که با توجه به نگرانی‌های بین‌المللی مربوط به تنش در روابط روسیه و آمریکا و نگرانی نسبت به اوضاع سیاسی و اقتصادی یونان و آینده این کشور در منطقه یورو احتمال افزایش قیمت طلا در کوتاه‌مدت وجود دارد.

به گزارش تسـنیم، تحلیلگران اقتصادی مؤسسه آنجل البته بر این باورند که قیمت طلا در هفته‌های آینده به شـدت تحت تأثیر بهبود اوضاع اقتصادی آمریکا و افزایش ارزش دلار قرار خواهد داشت.

افزایش تقاضـای فیزیکی در بازارهای آسـیایی نیـز به تنهایی نمی‌تواند موجب افزایش چشـمگیر قیمت طلا شـود. افت شدید تقاضای سرمایه‌گذاری در کشورهای غربی و بهبود اوضاع اقتصادی آمریکا تأثیر زیادی بر افت قیمت طلا داشته است. قیمت طلا در حالی سال ۲۰۱٤ را به پایان می‌رسـاند که قیمت آن نسبت به پایان ۲۰۱۳ میلادی تغییر چندانی نداشته است.

طلا و ارز

نوع طلا و ارز	قیمت فروش(ریال)
سکه تمام بهار طرح قدیم	۹,۷۵۰,۰۰۰
سکه تمام بهار امامی	۹,۷۵۰,۰۰۰
سکه نیم بهار	۴,۹۰۰,۰۰۰
سکه ربع بهار	۲,۶۷۰,۰۰۰
یک گرمی	۱,۷۲۵,۰۰۰
یک گرم طلای ساخته نشده ۱۸ عیار	۹۹۸,۶۴۰
اسکناس بازار	۳۴,۸۱۰
اسکناس حواله	۳۶,۸۵۰

مفقودی

سند کمپانی و برگ سبز مالکیت خودرو پژو ۴۰۵ مدل ۱۳۸۹ به شماره پلاک ۲۸ ایران ۹۲۹ ب ۴۳ به نام محمد کویر سنگ‌سفیدی به شماره موتور ۱۲۴۸۹۱۲۷۲۳۳ به شماره شاسی NAAM۱۱C /۰AE۰۲۶۸۸۴مفقود گردیده و از درجه اعتبار ساقط می‌باشد.

آگهی حصر وراثت

آقای امین محسنی‌حامد دارای شناسنامه شماره ۳۸۶۱۰۸۹۶۰۲ به شرح دادخواست به کلاسـه ۱۱۸/۹۳۰۵۲۵/۹۳ح از این حوزه درخواست گواهی حصر وراثت نموده و چنین توضیح داده که شادروان رضا محسـنی حامد به شناسنامه شماره ۳۱۲۹ در تاریـخ ۱۳۹۰/۰۸/۱۸در اقامتگاه دائمی خود بدرود زندگـی گفته ورثه آن مرحوم منحصر اسـت به: ۱-امین محسنی حامد به شماره شناسنامه ۳۸۶۱۰۸۹۶۰۲ صادره از همدان متولد ۱۳۷۶ فرزند متوفی اینک با انجام تشـریفات مقدماتی درخواست مزبور را در یک نوبت آگهی می‌نماید تا هر کسـی اعتراضی دارد و یا وصیتنامه از متوفی نزد او باشـد از تاریخ نشر نخستین آگهی ظرف یک ماه تقدیم دارد والا گواهی صادر خواهد شد. (م‌الف ۴۹۵۳)

قاضی حوزه ۱۱۸ شورای حل اختلاف همدان

دولت در آخرین اظهارات نظر خود پایان پروژه‌ها را به سال ۹٤ موکول کرد

راه‌آهن غرب گرفتار وعده‌های نو به نو

در حالـی که قرار بود راه‌آهن غرب در بدبینانه‌ترین حالت ممکن اواخر سـال گذشته به بهره‌برداری برسد؛ معاون وزیر راه و شهرسازی وعده‌ای جدید برای بخشی از این راه‌آهن داد و گفت: راه‌آهن کرمانشـاه سال ۹٤ به بهره‌برداری می‌رسد.

بـا وجود اینکه راه‌آهـن غرب یکی از پروژه‌های مهم زیرسـاختی غرب کشـور محسوب می‌شـود و حلقه مفقوده کریدور شرق- غرب به شمار می‌رود اما در سال‌های اخیر توجه چندانی به آن نشده است.

کلنگ راه‌آهن موسـوم به «غرب کشور» اواخر دولت هفتم به زمین زده شـد و قرار بود ظرف مدت ٤ سـال همدان را از طریق ریل به کرمانشـاه و از آنجا به مرز خسروی متصل کند، اما نه در دولت هشتم، نه نهم، نه دهم ساخت این پروژه پیش نرفت.

در دولـت هشـتم و نهـم اتفـاق امیدوارکننده‌ای برای پروژه مذکور روی نداد تا در پایان عمر دولت نهم پیشرفت فیزیکی راه‌آهن غرب رکورد حـدود ۱۰ درصد را ثبت کند. پاییز سـال ۹۰ در جریان سـفر رهبر معظم انقلاب به استان کرمانشاه حدود ۷۵۰ میلیارد تومـان اعتبار به راه‌آهن غرب اختصاص یافت تا مشکل چندین ساله این پروژه برطرف شـود و هر چه سـریعتر به بهره‌برداری برسد.

این در حالی بود که مدیر کل سـاخت و توسـعه راه‌آهن منطقه یک، مهرماه سال گذشـته با اشـاره به تخصیص رقم بسیار ناچیزی از اعتبـارات به راه‌آهن غرب گفته بود: راه‌آهن اراک- ملایر به طول ۹۰ کیلومتر سـال ۹۰ ساخته شد، ضمن آنکه زیرسازی راه‌آهن ملایر- کرمانشـاه حدود ۸۵ درصد پیشرفت فیزیکی دارد.

عباس خطیبی با بیـان اینکه اعتبار این پروژه در سـال ۹۲ تخصیص نیافته است، گفت: اعتبار پیش‌بینی شـده امسـال برای طـرح راه‌آهن غرب کشـور حـدود ۲۰۰ میلیارد تومان است که البته تاکنون رقم بسیار ناچیزی از این اعتبار تخصیص یافته است.

وی بیان کرد: براساس پیش‌بینی‌ها قرار بود تا پایان شـهریور ۹۲ زیرسازی راه‌آهن ملایر- کرمانشاه به پایان برسد، اما با توجه به این‌که توزیع اعتبار نشـده و تخصیصی نیامده، این امر محقق نشده است.

بی‌توجهی مسـئولان به راه‌آهن غرب با واکنش نمایندگان مجلس مواجه شد. نماینده مردم کرمانشـاه در مجلس شورای اسلامی خردادماه امسال در این‌باره به تسنیم گفته بود: مهمترین طرح عمرانی استان کرمانشاه و غرب کشور راه‌آهن تهران به بغداد است که بعد از سفر مقام معظم رهبری به استان کرمانشاه و با عنایات ایشان مقرر شد مبلغ کافی برای اتمام این پروژه اختصاص داده شود، ولی متأسفانه هنوز این مهم اجرایی نشده است.

وی با بیان اینکه چندین بار در این زمینه مکاتباتی انجام شده و رونوشت آنها نیز به دفتر معظم رهبری ارسال شده است، گفت: در این نامه‌ها تأکید کـرده‌ام راه‌آهن غرب حد فاصل کرمانشاه- خسروی را عملیاتی و اجرایی کنند.

حیدری‌طیب، با بیـان اینکه در راه‌آهن غرب محدوده همدان- ملایر- کرمانشـاه تا حدودی خوب کار شـده است، افزود: از دولت می‌خواهیم به بحث اقتصادی مرزهای غربی توجه بیشـتر شـود زیرا هم‌اکنون با وجود آنکه هیچ زیرسـاختی در این زمینه نداریـم حجم مبادلات ایـران و عراق ۱۰ میلیارد دلار در سال است.

عضو کمیسـیون انرژی مجلس با بیان اینکـه چندی پیش درخواسـتی را در این زمینه به آقای آخوندی دادم و معلوم نیست در این‌باره چه دسـتوری داده است، گفت: منتظریم پاسخ مطلوبی به این نامه داده شود، اگر این‌گونه نشـود به طور یقین علاوه بر طرح سؤال از وزیر راه و شهرسازی موضوع استیضاح هم در دستور کار قرار می‌گیرد.

حیدری طیـب با بیان اینکـه کار را با تذکر به وزیر شـروع کرده‌ایم، اظهار کرد: گام بـه گام در این زمینـه حرکت می‌کنیم و علاوه بـر تذکر در این رابطه مکاتباتی را انجام داده‌ایم اما هنوز پاسخی به این نامه‌ها داده نشده اسـت. در مرحله بعدی از وزیر سؤال می‌کنیم و اگر به نتیجه‌ای نرسیم بحث استیضاح آخوندی کلید می‌خورد.

در حالی که طی ۷ ماه اخیر هیچ نشانی از حرکت گام بـه گام در این زمینه دیده نمی‌شود که معاون وزیر راه و شهرسازی اواخر هفته گذشـته وعده‌ای جدید برای بهره‌بـرداری از راه‌آهن کرمانشـاه اعلام کرد.

علی نورزاد در بازدیـد از نحوه اجرا و پیشـرفت پروژه راه‌آهن کرمانشـاه گفت: پروژه‌های عمرانی از جمله راه‌آهن کرمانشاه با ۸۰ درصد پیشـرفت فیزیکی سال ۹٤ به بهره‌برداری می‌رسد.

وی تصریح کرد: پـروژه راه‌آهن غرب یکی از پروژه‌های مطرح کشـور است که تلاش می‌شـود با تأمین اعتبار به موقع این پروژه و حمایت‌های دولت در اواخر سـال آینده به بهره‌برداری برسد.

به گزارش تسـنیم، راه‌آهـن غرب در کنار آزادراه تهران- شـمال ۲ پروژه مهم و تأثیرگـذار در حمل‌ونقل جـاده‌ای و ریلی کشـور محسـوب می‌شـوند، اما در عمل توجه مناسـبی به لحاظ تأمین منابع مالی به این ۲ پروژه پیر نشده است. آزادراه تهران- شـمال با وجود وعده‌های فراوان در رابطه با سـاخت آن همچنان در بلاتکلیفی به سر می‌برد و برنامه دولت برای آن در هاله‌ای از ابهام قرار دارد.

وضعیت راه‌آهن غـرب نیز همین‌گونه است و با وجود وعده‌های فراوان مسئولان دولتی، اما این پـروژه از کمبود منابع مالی رنج می‌برد. مسـأله‌ای که باعث شده هیچ کدام از وعده‌های داده شـده در خصوص بهره‌بـرداری از این پروژه محقق نشـود. با این تفاسیر خیلی نمی‌توان به بهره‌برداری از راه‌آهن کرمانشاه و اتصال این استان به شبکه ریلی در سال آینده هم امیدوار بود.

جایگزین قرارداد سفید رونمایی شد

در حالـی که وزیـر کار اعلام کرده تدابیری برای حذف قراردادهای سفیدامضا اندیشـیده شده اسـت و با متخلفان هم به شدت برخورد می شود، در لایحه خروج از رکـود قرارداد زیر یک‌ماه آن هم به صورت شفاهی پیش‌بینی شده است.

بـه گزارش مهـر، موضـوع مربوط به قراردادهـای کار، نحوه همکاری، فسـخ قرارداد، اخراج و مسـائل مرتبـط با آن از چالش برانگیزتریـن مباحث در روابط کار و در عین حال دارای پرونده های بسـیاری در هیأت‌های حل اختـلاف کارفرمایان و کارگران است.

مبحـث قراردادهـا به عنـوان یکی از موضوعات کلیدی و اساسی گفت‌وگوهای سـال‌های گذشـته کارگران، کارفرمایان و دولت برای اصلاح قانـون کار بوده که در عین حال نیز پرونده آن به عنوان یک مسأله اختلاف‌برانگیز و بدون دستیابی به هرگونه توافق جدیدی همچنان مفتوح است.

وزارت کار اخیـرا در گزارشـی از نابسـامانی قراردادهای کاری در ایران خبر داد و اعـلام کرد بیـش از ۹۳ درصد کل قراردادهـای کاری در کشـور هم‌اکنون به صورت موقت و غیردائم منعقد می‌شـود و به طور کلی مجموعه قراردادها به زیر یک سال رسیده و قراردادهای ۳ ماهه، ٦ ماهه و ۹ ماهه با کارگران به امضا می‌رسد.

افت شادمانی نیروی کار

اینکه برخی کارگران به محیط‌های کاری خـود علاقه‌ای ندارند و تنها از سـر اجبار معیشـتی هر روز صبـح در محل کار خود حاضر می‌شـوند یک پیغام بسـیار مهم به همراه دارد که همان کاهش شادمانی نیروی کار کشور است که وزارت کار اعلام کرد.

نیـروی کار در ایران با داشـتن قرارداد موقت اغلب فکر می‌کند ممکن اسـت هر روز و هر لحظه شـغلش را از دست بدهد، بیکار شود و دیگر امکان حضور در شغلی که روی آن حساب باز کرده است را نداشته باشـد؛ این‌ها باعث می‌شـود تا هیچ گونه ارتبـاط و پیوندی بین نیـروی کار و بنگاه حاصل نشـود و نتیجه قرار گرفتن سرمایه کارفرما و نیروی کار به صورت اجباری در کنار یکدیگر، تولید محصولات بی‌کیفیت، ارتباطات کاری شکننده و در نتیجه تضعیف تولید ملی شکل بگیرد.

پیشنهاد رواج قراردادهای شفاهی ۲۹ روزه

برخـی مقامات کارگـری می‌گویند در قالب لایحه خروج از رکود اقتصادی برخی تغییرات قانون کاری نیـز به زیان کارگران در جریان اسـت کـه در مـورد قراردادها می‌توان به فراهم شـدن زمینه قانونی انعقاد قراردادهای شفاهی زیر یک ماه اشاره کرد.

حسین حبیبی در این باره گفت: اگر تا به امروز استخدام‌های موقت دلیل نبود امنیت شـغلی کارگران بود، از این پس قراردادهای شـفاهی فضای ناامن بازار کار را تشـدید خواهد کرد.

وی اضافه شـدن تبصره‌های جدید به ماده ۷ قانون کار را باعث تضعیف مباحث مربوط به قراردادهای کاری دانست و افزود: در متن فعلی این ماده هم قانون شـفاهی یا کتبی بودن قرارداد کار مورد تأیید قرار گرفته و هم شـرایط انعقاد قراردادهای موقت کار مشخص شده است.

این مقام مسئول کارگری افزود: متأسفانه دولت‌ها در دهه‌های گذشـته با عدم تفکیک مشـاغل دائم از غیردائم به فضای نامناسب امضای قراردادهای موقت کاری دامن زده‌اند؛ در حال حاضر نیـز اجازه دادن به کارفرمایان برای جذب نیرو به صورت شفاهی و زیر یک ماه، یعنی تسلط بر نیروی کار کشور افزایش می‌یابـد و افزون بر آن امکان اخراج افراد زیر ۳۰ روز نیز وجود خواهد داشت.

وی گفت: در شـرایطی کـه کارگران بـرای تأمین معاش با هر شـرایط حداقلی کار می‌کنند و حتی نسبت به اینکه کارفرما نسـخه‌های قـرارداد را در اختیـار آنهـا نمی‌گذارد اعتراضی ندارند، چگونه می‌توان مطمئن شد که کارفرمایان از قراردادهای ۲۹ روزه برای اعمال فشـار بیشتر بر کارگران سوءاستفاده نخواهند کرد؟

کارآفرینی

عملکرد جزیره‌ای و رقابت چشم و هم چشمی آغاز شد

کانون کارآفرینان توسعه‌گرا با هدف کمک به دستیابی اهداف توسـعه اقتصادی با محوریت بخش خصوصی و در راسـتای تأمین منافع ملی راه‌اندازی شد.

به گزارش ایرنا، سخنگوی این کانون از بیکاری و همچنین موانع سـرراه توسـعه بخش‌های اقتصادی به‌ویژه رکود تورمی موجود به عنوان ۲ چالش مهم اقتصادی کشـور یاد کرد و گفت: هرچند دولت تدبیر و امید در یکسـال گذشـته تلاش زیادی برای خروج از رکود داشته و موفقیت‌هایی هم حاصل شده است اما تداوم شرایط رکودی و همچنین سقوط قیمت نفت سـبب افزایش نرخ بیکاری و کاهش درآمد کشـور شده است و از طرف دیگر طرح‌های توسعه بنگاه‌های اقتصادی یا متوقف شده و یا اینکه به دلیل مشکل نقدینگی با سرعت بسـیار کندی در حال پیشرفت است. حسین سلطانی‌نیا در گفت‌وگو با خبرنـگاران، افزود: تداوم این شـرایط، گروهی از خبرگان بخش خصوصی و کارآفرینان صاحب نام اقتصاد کشـور را برآن داشت تا یک تشکل قدرتمند را بنا گذاشته و برای خروج اقتصاد کشور از رکود و زمینه‌سـازی برای تحقق توسعه اقتصادی کشور با محوریت بخش خصوصی و در راستای تأمین منافع ملی کمر همت ببندند.

بورس

احتیاط شرط عقل است

ایـن روزها حجم و ارزش معاملات بازار سـرمایه کاهشـی چشـمگیر پیدا کرده است که نشـان از این دارد که سرمایه‌گذاران با احتیاط و تردید به بازار سهام نگاه می‌کنند.

از قدیم گفته‌اند"احتیاط شـرط عقل اسـت"؛ بـه ویژه زمانی که موضوع پول و زیان و کسـب منفعت در میان، و بحث بر سـر بازار سـرمایه و کسادی بورس باشـد. هر چند اگر به احتیاط برای حفظ پول، ابهامات بازار سـهام را هم اضافه کنیم این محتاط بودن شـرط پررنگ‌تری را برای عقل پیدا می‌کند.

به گزارش تسنیم؛ سال گذشته در همین روزها بود که شاخص بورس پس از رکوردشـکنی‌های پی در پی در ارتفاع نزدیک به ۹۰ هزار واحد متوقف شـد و حالا روند نزولی، پس از یکسـال نماگر بازار سهام را به کانال ٦۸ هزار واحد رسـانده و شـاخص بورس نیز در این مدت افتی بیش از ۲۰ هزار واحد را به خود دیده است. به علاوه اینکه، این روزها با وجود تغییر رئیس سازمان بورس و وعده‌های تکراری و پی در پی وزاری اقتصادی دولت یازدهم در خصوص توجه به بازار سرمایه، حجم و ارزش معاملات بازار سرمایه کاهشی چشمگیر پیدا کرده است که نشان از این دارد سرمایه‌گذاران با احتیاط و تردید به بازار سهام نگاه می‌کنند و در حال حاضر شرایط بورس به گونه‌ای شده است که سهامداران جز صبوری و انتظار استراتژی دیگری ندارند.

از قضا محمد فطانت هم با شرایط ویژه بورس در مقطع کنونی موافق و بر این باور است که در حال حاضر وضعیت شرکت‌های بورسی از نظر شرایط بنیادی نسبت به سال گذشته از شرایط بهتری برخوردار است، با این وجود شرایط بازار سهام از لحاظ ریسک سیستماتیک که به آن اتمسفر یا محیط بازار می‌گویند واقعاً وضعیت مناسبی ندارد.

به گفته رئیس جدید سـازمان بورس، در حال حاضر یک فضای غبارآلود و ابهام‌آمیز که عمدتاً ناشـی از شایعاتی است که در بورس رشد کرده، در بازار سرمایه شکل گرفته است.

شـایعاتی که در کنار ابهام این شرایط را رقم زده است؛ ابهامی کـه از کاهش قیمـت جهانی نفت، ریزش ارزش سـنگ آهن در جهـان، افزایش نـرخ دلار، تمدیـد مذاکرات و احتیاط بیشـتر سـهامداران در خصوص پیش‌بینی آینده گفت‌وگوهای سیاسی و از همه مهمترین لایحه بودجه سال آینده نشأت می‌گیرد و موجب شـده تا حقیقی و حقوقی‌ها میـل کمتری برای خرید و فروش در بورس از خود نشان دهند.

عمده دلیلی را هم که برای توجیه غیبب حقوقی‌ها به میان می‌آورند نبود نقدینگی اسـت؛ این کمبود نقدینگی هم از آنجا نشأت می‌گیرد که به عنـوان مثال صندوق‌های تأمین اجتماعی به دلیل پرداخت‌های ماهانه خود به دولت در زمینه حقوق بازنشسـتگان در شرایط کمبود بودجه به سـر می‌برند و این موضوع از خریدهای کلان آنها در بازار سـهام کاسته است که باید به این موضوع پرداخت اقساط بسیاری از صندوق‌ها به سـازمان خصوصی‌سازی در این روزها را نیز به عنوان بحران تأمین نقدینگی اضافه کرد.

آگهی حصر وراثت

آقای عباس احمدی دارای شناسـنامه شـماره ۴۷ به شرح دادخواسـت به کلاسـه ۱۴۷/۹۳ح از این حوزه درخواسـت گواهی حصر وراثت نموده و چنین توضیح داده که شـادروان علی احمدی به شناسنامه شماره ۲ در تاریخ ۱۳۸۹/۰۲/۲۷در اقامتگاه دائمی خود بدرود زندگی گفته ورثه آن مرحوم منحصر است به: ۱-حسن احمدی به شـماره شناسنامه ۱۶۸۹۸،پسر متوفی ۲-زهرا احمدی به شـماره شناسـنامه ۱۸۹۶۹، دختر متوفی ۳-غلامرضا احمدی به شماره شناسنامه ۲۰۸۵۰، پسر متوفی ۴-عباس احمدی به شماره شناسنامه ۴۷، پسر متوفی ۵-رقیه احمدی به شماره شناسـنامه ۱۴۵۶۵، دختر متوفی ۶-فاطمه احمدی به شـماره شناسـنامه ۳۰۱، دختر متوفی ۷-زینب بگم حسینی والا به شـماره شناسنامه ۲۵۴، همسر متوفی اینک با انجام تشـریفات مقدماتی درخواست مزبور را در یک نوبت آگهی می‌نماید تا هر کسـی اعتراضی دارد و یا وصیتنامه از متوفی نزد او باشـد از تاریخ نشر نخستین آگهی ظرف یک ماه تقدیم دارد والا گواهی صادر خواهد شـد. (م‌الف ۴۹۴۷)

قاضی حوزه ۱۱۵ شورای حل اختلاف

آگهی حصر وراثت

آقای عباس کریم‌پور فرزند نعمت‌اله دارای شناسـنامه شماره ۱۳۱۱ صادره از تهران متولد ۱۳۵۸/۰۱/۲۴ به شـرح دادخواسـت به کلاسـه ۲۴۶/۹۳ح۱۶۱ از این حوزه درخواسـت گواهی حصر وراثت نمـوده و چنین توضیح داده که شـادروان نعمت کریم‌پور به شناسنامه شـماره ۷۰۰۵ متولد ۱۳۳۴/۱۲/۱۰ در تاریخ ۱۳۹۳/۰۷/۱۴در اقامتگاه دائمی خود بدرود زندگی گفته ورثه آن مرحوم منحصر اسـت به: ۱-عباس کریم‌پور با مشـخصات فوق (متقاضی پرونده) فرزند متوفی ۲-اکبر کریم‌پور فرزند نعمت‌اله به شماره شناسنامه ۵۰۴۷ متولد۱۳۵۹/۰۳/۱۵ صادره از تهران فرزند متوفی ۳-اصغر کریم‌پور فرزند نعمت‌اله به شماره شناسنامه ۴۴۸ متولد۱۳۶۱/۰۵/۲۱ صادره از شهرری فرزند متوفی ۴-سمیرا کریم‌پور فرزند نعمت‌اله به شماره شناسنامه ۱۴۱۳۹ متولد۱۳۶۵/۰۱/۰۱ صادره از تهران فرزند متوفی ۵-بهاره کریم‌پور فرزند نعمت‌اله به شماره شناسنامه ۱۴۲۶۳ متولد۱۳۶۷/۰۳/۰۲ صادره از شهرری فرزند متوفی ۶-زیبا اسـلام‌زاده فرزند محمدتقی به شماره شناسنامه ۱۰۱۶ متولد۱۳۳۹/۰۴/۰۹ صادره از بهار همسـر متوفی و لاغیر اینک با انجام تشریفات مقدماتی درخواست مزبور را در یک نوبت آگهی می‌نماید تا هر کسـی اعتراضی دارد و یا وصیتنامه از متوفی نزد او باشد از تاریخ نشر نخستین آگهی ظرف یک ماه تقدیم دارد والا گواهی صادر خواهد شد. م الف ۴۹۵۲

قاضی حوزه ۱۶۱ شورای حل اختلاف شهرمریانج

آگهی حصر وراثت

آقای حشـمت‌ا... منیعی دارای شناسنامه شـماره ۵۲۷ به شرح دادخواست به کلاسـه ۱۱۲/۳۲۶/۹۳از این حوزه درخواست گواهی حصر وراثت نموده و چنین توضیح داده که شـادروان محمدقلی منیعی به شناسنامه شـماره ۲۴ در تاریخ ۱۳۹۲/۰۱/۲۰در اقامتگاه دائمی خود بـدرود زندگی گفته ورثه آن مرحوم منحصر اسـت به: ۱- متقاضی گواهی حصروراثت با مشـخصات فوق‌الذکر فرزند ذکور متوفی ۲-حضرتقلی جوادی بطام فرزند محمدقلی به شماره شناسـنامه ۱۰ صادره از حوزه یک مرکزی بهار متولد ۱۳۳۱، پسر متوفـی ۳-حجت‌ا... جـوادی ویژه فرزند محمدقلی به شـماره شناسنامه ۴۳۵ صادره از حوزه یک مرکزی بهار متولد ۱۳۳۴، پسر متوفی ۴-طوبی روشنی هما فرزند محمدقلی به شماره شناسنامه ۹ صادره از حوزه یک مرکزی بهار متولد ۱۳۳۱، دختر متوفی اینک با انجام تشریفات مقدماتی درخواست مزبور را در یک نوبت آگهی می‌نماید تا هر کسـی اعتراضی دارد و یا وصیتنامه از متوفی نزد او باشد از تاریخ نشر نخسـتین آگهی ظرف یک ماه تقدیم دارد والا گواهی صادر خواهد شد. (م‌الف ۴۹۴۰)

قاضی حوزه ۱۱۲ شورای حل اختلاف صالح‌آباد

اداره ثبت اسناد و املاک نهاوند

هیأت موضوع قانون تعیین تکلیف وضعیت ثبتی اراضی و ساختمان‌های فاقد سند رسمی
آگهی موضوع مـاده ۳ قانون و ماده ۱۳ آیین‌نامـه قانون تعیین تکلیف وضعیـت ثبتی و اراضی و ساختمان‌های فاقد سند رسمی
برابر رأی شماره ۱۳۹۳۶۰۳۲۶۰۰۵۰۰۳۱۳۱ مورخ ۱۳۹۳/۰۸/۰۵ هیأت اول/ دوم موضوع قانون تعیین تکلیف وضعیت ثبتی اراضی و ساختمان‌های فاقد سند رسمی مستقر در واحد ثبتی نهاوند تصرفات مالکانه بلامعارض متقاضی علی‌صفر مرادی فرزند محمدیوسف به شماره شناسنامه ۶موالید صادره از ملایر به شـماره ملی ۳۹۳۳۳۱۵۹۱۳ در شش دانگ یک باب سـاختمان به مساحت ۲۰۲/۳۱ مترمربع پلاک - فرعی از ۴۰۳۴ اصلی بخش یک نهاوند واقع در نهاوند، حسن‌آباد، خیابان پوریای ولی، پشت استادیوم علیمرادیان خریداری از مالک رسمی آقای ابراهیم حسن‌گاویار محرز گردیده اسـت. لذا به منظور اطلاع عموم مراتب در دو نوبت به فاصله ۱۵ روز آگهی می‌شود، در صورتی که اشخاص نسبت به صدور سـند مالکیت متقاضی اعتراضی داشته باشند می‌توانند از تاریخ انتشار اولین آگهی به مدت دو ماه اعتراض خود را به این اداره تسـلیم و پس از اخذ رسـید، ظرف مدت یک ماه از تاریخ تسـلیم اعتراض، دادخواست خود را به مراجع قضایی تقدیم نمایند. بدیهی است در صورت انقضـای مدت مذکور و عدم وصول اعتراض طبق مقررات سـند مالکیت صادر خواهد شد. م الف ۴۹۴۶
تاریخ انتشار نوبت اول: ۱۳۹۳/۱۰/۱۴
تاریخ انتشار نوبت دوم: ۱۳۹۳/۱۰/۲۹

فاطمه شهبازی- رئیس اداره ثبت اسناد و املاک نهاوند

پیام تاریخ، تمدن و فرهنگ مادستان
The Message Of Madestan's History & Civilization & Culture
روزنامه همدان پیام
۱۱
یکشنبه ● ۱۴ دی‌ماه ۱۳۹۳ ● شماره ۲۲۵۴
ورزشی
varzesh@hamedanpayam.com

فوتبالیست‌های همدان بیشتر مصدوم می‌شوند

رئیس هیأت پزشکی ورزشی استان همدان درخصوص تعداد مصدومان ورزشی در هفت ماهه نخست سال ۹۳ توضیحاتی ارائه داد.

رشید حیدری‌مقدم افزود: در هفت ماهه نخست سال، ۱۸۱ ورزشکار مصدوم در سامانه هیأت پزشکی ورزشی همدان ثبت شده که از این تعداد ۲۹ نفر را ورزشکاران زن تشکیل می‌دهند.

وی با بیان اینکه مراحل درمانی این ۱۸۱ ورزشکار مصدوم انجام شده یا در حال انجام است، تصریح کرد: فوتبال با ٤١ نفر بیشترین مصدومیت را داشته است. کشتی با ۲۹ مصدوم و تکواندو با ۱۱ مصدوم در رده‌های بعدی این آمار قرار دارند.

رئیس هیأت پزشکی ورزشی استان همدان تأکید کرد: اما در قسمت بانوان فوتبال مصدومان زیادی نداشته و در این بخش رشته‌هایی مانند دومیدانی و والیبال آمار زیادی از ورزشکاران مصدوم را به خود اختصاص داده‌اند.

به گزارش ایسنا، حیدری‌مقدم با بیان اینکه آسیب‌های زانو بیشترین نوع مصدومیت ورزشکاران همدانی است، اضافه کرد: از سال جاری تاکنون بیشترین نوع آسیب‌دیدگی ورزشکاران همدانی در حین تمرین و مسابقات از ناحیه زانو، پارگی رباط صلیبی و عضلات قدامی بوده است.

پیشخوان

۱
داوران همدانی در لیگ کبدی قضاوت کردند

مرحله دوم نهمین دوره رقابت‌های لیگ برتر کبدی استاندارد باشگاه‌های کشور انتخابی تیم ملی در بخش مردان برگزار شد.

به گزارش روابط عمومی اداره کل ورزش‌وجوانان استان همدان، این رقابت‌ها با حضور ۲ داور همدان کیانوش سلیمانی و مجتبی مجتبایی برگزار شد. این رقابت‌ها از چهارشنبه به مدت ۳ روز در مجموعه ورزشی بعثت تهران برگزار شد و ۸ تیم برتر مرحله مقدماتی در گروه ٤ تیمی به صورت دوره‌ایی با هم رقابت کردند.

۲
برگزاری مسابقات مختلف دهه فجر در بهار

جلسه برنامه‌ریزی و هماهنگی برنامه‌های فرهنگی ورزشی به مناسبت گرامیداشت دهه مبارک فجر با حضور نمایندگان ادارات شهرستان بهار در محل اداره ورزش‌وجوانان شهرستان بهار برگزار شد. به گزارش روابط عمومی اداره کل ورزش‌وجوانان استان همدان، در این جلسه برنامه‌های متنوعی همچون برگزاری همایش باشکوه ۲ هزار نفری، برگزاری مسابقه استانی پینگ‌پنگ، برگزاری مسابقه استانی شطرنج، برگزاری مسابقه دو مینو با شرکت ٤٠ تیم، برگزاری مسابقات روستایی، افتتاح خوابگاه ورزشکاران در محل مجموعه ورزشی شهرستان بهار، افتتاح سمن‌سرا در محل مجموعه ورزشی شهرستان بهار، خواهد شد.

۳
کماندار همدانی در اردوی تیم ملی

کماندار همدانی به اردوی تیم ملی دعوت شد.

به گزارش روابط عمومی اداره ورزش‌وجوانان استان تیم ملی ایران در ۲ بخش آقایان و بانوان از ۱۳ دی‌ماه جاری به اردو می‌روند. اردوی تیم ملی تیراندازی با کمان برای حضور در مسابقات کاپ آسیایی مرحله یک هند با حضور ۲۹ کماندار زن و مرد در ۲ رشته ریکرو و کامپوند از شنبه ۱۳ دی‌ماه جاری در سایت تخصصی تیراندازی با کمان ورزشگاه آزادی تهران زیرنظر مربیان حجت‌ا... واعظی (رشته ریکرو) و افشین بکایی (رشته کامپوند) برگزار خواهد شد.

۴
برگزاری کلاس مربیگری و داوری بدمینتون در همدان

کلاس مربیگری و داوری بدمینتون با حضور مدرسان فدراسیون در همدان برگزار می‌شود.

به گزارش روابط عمومی اداره کل ورزش‌وجوانان استان، به درخواست هیأت بدمینتون همدان و با موافقت فدراسیون کلاس مربیگری و داوری درجه ۳ بدمینتون بانوان از دهم دی‌ماه در سالن حجاب همدان در حال برگزاری است. در این کلاس ٦ روزه داوران زیرنظر سعیده عینی و مربیان زیرنظر زهره کامیاب مدرسان فدراسیون آخرین قوانین داوری و تاکتیک‌های مربیگری را فرا می‌گیرند.

۵
برگزاری گردهمایی مربیان کوهنوردی کشور در همدان

گردهمایی فصلی مربیان و مدرسان جستجو و نجات فدراسیون و مسئولان کارگروه‌های جستجو و نجات هیأت‌های کوهنوردی و صعودهای ورزشی کشور روز جمعه به میزبانی شهر همدان برگزار شد. به گزارش ایرنا، تشریح استراتژی و برنامه‌های کارگروه جستجو و نجات فدراسیون در سال آینده، گزارش فعالیت‌های کارگروه جستجو و نجات فدراسیون در سال جاری و چگونگی توسعه فعالیت‌های جستجو و نجات در استان‌ها در راستای ارتقای ایمنی و سلامتی کوهنوردان در این کارگروه مورد بحث و بررسی قرار گرفت.

الوند کودک سر راهی فوتبال همدان

تنها ۲ روز پس از اعلام واگذاری امتیاز تیم الوند به هیأت فوتبال همدان، رئیس این هیأت این موضوع را رد کرد تا مشکلات مربوط به این باشگاه وارد مرحله جدیدی شود. باشگاهی که فقط چند ماه پیش از ۳ طرف تحت فشار بود و هرکس آن را متعلق به خود می‌دانست؛ حالا به وضعی دچار شده است که همه از مدیریت آن سرباز می‌زنند و آن را به دیگری حواله می‌دهند.

سقوط الوند از کجا آغاز شد؟

وقتی بهار امسال تیمی که سال گذشته مدعی صعود به لیگ برتر بود به لیگ دسته دوم سقوط کرد در استان بسیاری از این صحبت کردند که الوند متعلق به مردم است و باید بیشتر حمایت شود تا به روزهای اوج خود بازگردد. اما مدتی بعد بهرام یدی، مدیر عامل پاس شد و در همان جلسه تودیع و معارفه گفت قصد دارد الوند را بفروشد. لذا هر کس خواهان آن است جلو بیاید.

آن زمان همه نگاه‌ها به شهرداری همدان بود. مسئولان شهرداری به این دلیل که الوند در ابتدا متعلق به آنها بوده، ادعا کردند مالک اصلی تیم هستند و باید بدون پرداخت پول، تیم به آنها برسد. همان روزها هیأت فوتبال هم گاهی به نعل می‌زد و گاهی به میخ. گاه مالک تیم و تمامی تصمیم‌گیری‌های مربوط به آن را بر عهده یدی می‌دانست و گاه از شهرداری حمایت می‌کرد. اما در همه این جدال‌ها، اداره ورزش‌وجوانان در سکوت اوضاع را نظاره می‌کرد.

خریداران بشتابید!

در کشمکش مدعیان الوند، در نهایت تیم برای یدی باقی ماند. چه آنکه او به طور قانونی مالک تیم بود و هر چند شهرداری می‌گفت خود مالک اصلی و باصلاحیت این باشگاه است، اما یدی برنده این دعوا بود. در همان روزها خبری منتشر شد مبنی بر اینکه سرمایه‌داری قصد خرید این تیم را دارد. چند جلسه علنی و غیرعلنی بین حسین دائمی، بهرام یدی، عبدی افتخاری و سید محمد عیوقیان برگزار شد. اختلاف‌های زیادی وجود داشت و مهمترین آنها بر سر پول بود. دو طرف معامله برای قیمت اختلافاتی داشتند، اما در نهایت اعلام شد ظاهراً قراردادی بین دائمی و یدی بسته شد که طبق آن ۸۰ درصد باشگاه به دائمی رسید و ۲۰ درصد به یدی.

همه این جنجال‌ها در نهایت موجب شد الوند در مالکیت یدی باقی بماند و وارد لیگ دسته دوم شود.

آغاز لیگ: ناامید کننده

شروع لیگ آغاز ناامیدی‌ها بود. الوند نتیجه نمی‌گرفت و روزبه‌روز در جدول پایین می‌آمد. خیلی‌ها مشکل را از کادر فنی کم‌تجربه آن می‌دانستند، اما مدیریت باشگاه مشکل اساسی را بی‌پول دانست و حتی تهدید به تعطیلی هم کرد و وقتی قول استاندار را گرفت که به این باشگاه کمک پولی خواهد شد، کار مجدداً از سر گرفته شد. یعنی ظاهراً مدیریت استان تصمیم گرفت به این تیم خصوصی کمک مالی کند تا تعطیل نشود.

اما این وضعیت تا نیم فصل ادامه پیدا کرد وضعیتی ناامید کننده، شکننده و تأسف‌آور.

خریدار دوم مالک را عصبانی کرد!

در نیم فصل، الوند خریدار جدیدی پیدا کرد. مجتبی مهرجوسرشت، سرمربی تیم دانشگاه آزاد همدان با طرح‌هایی اقتصادی زیربغل، به استانداری رفت تا هم طرح‌هایش را به کار بنشاند و هم الوند را مدیریت کند. اما این کار خریدار جدید واکنش تند مالک الوند را به دنبال داشت.

باشگاه الوند بیانیه شدیدالحنی داد و در آن به رسانه‌ها توهین و آنها را متهم به جوسازی کرد. این بیانیه تناقضات و سؤالات زیادی را در بین افکار عموم برانگیخت.

در این بیانیه آمده بود: «در ماه‌های اخیر که شاهد مطرح کردن نام مدعیانی تحت عنوان خریدار الوند بودیم، به وسیله ابزارهای تبلیغاتی از جمله رسانه‌ها به تبلیغات گسترده دست زدند در حالی که کسی جیب‌های خالی آنها را ندید» تناقض‌های این بیانیه زمانی پررنگ‌تر شد که خبر رسید بهرام یدی تیم را به هیأت فوتبال واگذار کرده است.

هیأت فوتبال: با نامه نمی‌شود امتیاز واگذار کرد!

رئیس هیأت فوتبال همدان ادعای مالک الوند مبنی بر اینکه تیم را به هیأت واگذار کرده است، قبول ندارد. ۲ روز قبل بود که بهرام یدی اعلام کرد امتیاز تیم را به هیأت داده است.

بهرام یدی در مصاحبه‌ای که پر از کنایه و گلایه بود گفت: «قبل از آغاز فصل جاری لیگ دسته دوم باشگاه‌های کشور نیز تصمیم به واگذاری امتیاز این تیم به خارج از استان داشتم که برخی دست‌اندرکاران فوتبال همدان مخالفت کردند و حالا انتظار دارم همین نفرات امور تیم را بر عهده بگیرند» این جمله کنایه بزرگی به همه کسانی بود که می‌گفتند الوند باید در همدان بماند.

> **در حالی که شهرهای دیگر ایران چند تیم را در سطح نخست فوتبال کشور مدیریت می‌کنند چرا همدان نمی‌تواند ۲ تیم آن‌هم در سطح دوم و سوم فوتبال کشور را بدون دردسر اداره کند؟**

در مقابل رئیس هیأت فوتبال به همدان‌پیام گفت: «مالک الوند نامه‌ای به هیأت داده است و بنا بر دلایلی از خود سلب مسئولیت کرده است در حالی که این روند غلطی است و غیرقابل قبول است.»

محمدعیوقیان گفت: «هیأت به دلیل وضعیت بحرانی این تیم فقط برای بازی امروز(یکشنبه) الوند مدیریت تیم را بر عهده گرفته است. اگر کسی می‌خواهد امتیاز تیم را تحویل دهد باید قانونی عمل کند. به این راحتی نیست که هر کس خسته شد امتیاز تحویل دهد.»

پرسش‌هایی درباره آینده الوند

حالا الوند وضعیت بسیار بدی دارد. هیچ‌کس آن را نمی‌خواهد و بازیکنان بومی ناراضی هستند و غیربومی‌ها با تیم‌های دیگر تمرین می‌کنند و باشگاه پول غذای بازیکنان را هم ندارد. در این بین افکار عمومی به بازی گرفته شده‌اند و معلوم نیست این تیم چه آینده‌ای خواهد داشت. اما در وضعیت کنونی الوند چند پرسش مهم می‌تواند راهگشا باشد:

۱- مالک الوند تیم را نمی‌خواهد، چون مشکلات مالی دارد. این اتفاقی ممکن است برای هر باشگاه خصوصی دیگر اتفاق بیفتد. در این حالت چه باید کرد؟ ۳ راه وجود دارد. یا تیم واگذار شود یا مدیریت شود و یا تعطیل. اما ظاهراً بعضی راه دیگری را مدنظر قرار داده‌اند: به قول بیانیه باشگاه الوند، بازی‌هایی رسانه‌ای راه بیفتد تا مدیریت استان ناچار شود به باشگاه پول تزریق کند. در این حالت مفهوم باشگاه خصوصی چیست؟

۲- بیانیه باشگاه الوند از خریدارانی گله دارد که پول ندارند، ولی در مقابل مالک الوند می‌گوید بدون هیچ پولی تیم را به هیأت فوتبال داده است. این تناقض از کجا می‌آید؟ اگر تیم مجانی داده شده است پس هر فرد بی‌پول یا با پولی خریدار تیم باشد برای مالک که حالا مالک سابق است، چه اهمیتی دارد؟

۳- اگر بنا بود تیم مجانی به هیأت داده شود، چرا چند ماه پیش که شهرداری آن را می‌خواست این اتفاق نیفتاد؟ اگر آن زمان الوند به شهرداری می‌رفت این مجموعه تیم خود را وارد لیگ سوم نمی‌کرد و انرژی و تمرکزش را روی این باشگاه می‌گذاشت در آن صورت وضعیت الوند به این اندازه اسفناک می‌بود؟

٤- هیأت فوتبال توانایی اداره الوند را دارد؟ هیأتی که از تیم‌ها تا داوران و همه از آن گله دارند چطور می‌تواند تیم دسته دومی را اداره کند؟ وقتی خود آقایان هیأت هم تیم را نمی‌خواهند؛ یعنی تیم دوباره به یدی بازمی‌گردد. در آن صورت احتمالاً کمک‌هایی هم همراه آن خواهد بود. افکار عمومی پرسش دارند که آیا اینها همه برای گرفتن کمک از استانداری است؟

٥- چرا در این وضعیت شهرداری همدان مانند چندماه پیش برای گرفتن الوند اقدامی نمی‌کند؟ چند ماه پیش کسانی این تیم را متعلق به خود و مجموعه خود می‌دانستند چرا حالا برای نجات الوند گام پیش نمی‌گذارند؟

٦- نقش اداره ورزش‌وجوانان در این مشکلات چیست؟ این مجموعه متولی اصلی ورزش است. در حالی که شهرهای دیگر ایران چند تیم را در سطح نخست فوتبال کشور مدیریت می‌کنند چرا همدان نمی‌تواند ۲ تیم آن‌هم در سطح دوم و سوم فوتبال کشور را بدون دردسر اداره کند؟ آیا این موضوع تأسف‌آور نیست؟ الوند در حال حاضر به تعیین تکلیف نیاز دارد. اداره ورزش استان چرا نباید این موضوع را در کوتاه‌ترین زمان ممکن حل و فصل کند؟ درست است الوند تیمی خصوصی است، ولی به آن لقب اعتبار فوتبال استان و پایگاهی برای استعدادیابی می‌دهیم باید نسبت به سرنوشت آن حساس باشیم. با سکوت و مذاکرات پشت پرده مشکلات با سرعت بسیار کمی حل می‌شود.

در ۷ تا ۸ سالی که پاس به همدان آمده است خود در بسیاری مواقع معضل بزرگی برای ورزش بوده و ورزش‌های دیگر در سایه آن کمرنگ شده‌اند. حالا یکسالی است که معضل دوم ورزش استان باز هم از فوتبال آمده است. در این وضعیت که آرامش از ورزش رخت بر بسته است، باید فکری اساسی به حال آن کرد.

مسلم است همدان‌پیام قصد پیش‌داوری درباره هیچ‌کس و هیچ نهادی نداشته و ندارد و فقط بنا بر رسالت خود به عنوان رسانه این پرسش‌ها را مطرح کرده و آماده است در نشستی تخصصی از همه مسئولان و مدیران اداره ورزش، هیأت فوتبال، شهرداری همدان، باشگاه الوند و همه کسانی که می‌توانند در حل این مشکل تأسف‌بار نقشی ایفا کنند دعوت می‌کند تا با شفافیت و بدون پرده‌پوشی با افکار عمومی و کارشناسان سخن بگویند و این معضل را حل کنند.

خبر

آغاز ثبت‌نام از داوطلبان ریاست ۳ هیأت ورزشی در همدان

مسئول روابط عمومی اداره کل ورزش‌وجوانان همدان از آغاز ثبت‌نام داوطلبان در آستانه انتخابات مجمع ۳ هیأت ورزشی خبر داد.

حمدا... چاروسایی گفت: از ابتدای سال تاکنون ۱۳ مجمع انتخاباتی هیأت‌های ورزشی برگزار شده است و منتخبان برای ٤ سال آینده ریاست هیأت‌ها را عهده‌دار شدند.

وی با بیان اسامی منتخبان بیان کرد: احسان قنبری در هیأت تکواندو، محمود کوثری‌فرد در هیأت کبدی، ناصر مرادی در هیأت شمشیربازی، محمد ضروری در قایقرانی، رشید حیدری‌مقدم در هیأت پزشکی ورزشی، ناصر احمدیان در هیأت جانبازان و معلولان، پرویز ریحانی در هیأت بسکتبال، علی ثقفی در هیأت دوچرخه‌سواری، سمیه سهیلی در هیأت ورزشی نابینایان، در هیأت هاکی محمدجواد جعفری، هیأت روستایی و عشایری مهرداد نادری‌فر، در هیأت ووشو مسلم قاسمی، سیروس سوریان در هیأت نجات غریق و غواصی و عباس قهرمانی در هیأت ورزشی بیماری‌های خاص از امسال تا ٤ سال آینده سکانداری هیأت‌های مربوطه را به دست گرفتند.

مسئول روابط عمومی اداره کل ورزش‌وجوانان همدان، بیان کرد: ۳ هیأت ورزشی دیگر نیز در آستانه انتخابات هستند و علاقه‌مندان به ریاست در این هیأت‌های ورزشی می‌توانند با ارائه مدارک مورد نیاز ثبت‌نام کنند.

به گزارش فارس، چاروسایی در ادامه بیان کرد: علاقه‌مندان به فعالیت در هیأت زورخانه‌ای و پهلوانی تا ۲۰ دی‌ماه فرصت دارند تا آمادگی خود را برای احراز پست ریاست اعلام کنند.

وی خاطرنشان کرد: علاقه‌مندان به کاندیداتوری برای ریاست در هیأت بوکس نیز از دیروز به مدت یک هفته می‌توانند اعلام آمادگی کنند.

مسئول روابط عمومی اداره کل ورزش‌وجوانان همدان، افزود: مجمع انتخاباتی هیأت کونگ‌فو نیز با حضور علاقه‌مندان به ریاست در این هیأت برگزار خواهد شد و علاقه‌مندان از چهارشنبه ۱۷ دی‌ماه به مدت یک هفته فرصت ثبت‌نام خواهند داشت.

بهار میزبان گروه کوهنوردان کشور

به مناسبت آغاز امامت و ولایت حضرت ولی‌عصر(عج) ۷۹ کوهنورد از همدان، اصفهان، تهران و فارس به قله الوند صعود کردند.

به گزارش روابط عمومی اداره کل ورزش‌وجوانان استان همدان، در این صعود گروه ۱۵ نفره کوهنوردی استان اصفهان به سرپرستی نایب رئیس هیأت‌های استان اصفهان و۳ کوهنورد از استان فارس و ۲ نفر از استان تهران و ٦٠ نفر از هیأت کوهنوردان شهرستان بهار حضور داشتند.

در این مراسم کوهنوردان بازدید از فعالیت‌های هیأت کوهنوردی و صعودهای ورزشی شهرستان بهار را در برنامه خود داشتند.

انتقال تجربیات و یاددهی و یادگیری فنون کوهنوردی و تعامل بین کوهنوردان استان‌ها، برنامه‌ریزی‌هایی برای صعود مشترک برون‌مرزی و صعود به قله الوند از برنامه‌های این اردوی یک روزه بود.

کی‌روش:

بازی با عراق آخرین فرصت آماده‌سازی است

سرمربی تیم ملی گفت: بازی با عراق جزئی از برنامه‌های آماده‌سازی ایران برای دیدار برابر بحرین است.

کارلوس کی‌روش درباره دیدار فردای ایران برابر عراق و در پاسخ به این سؤال که آیا تیم ایران برای این دیدار آماده شده است، یا خیر گفت: ما تنها برای بازی با عراق آماده نشده‌ایم. این دیدار جزئی از برنامه‌های آماده‌سازی ما برای دیدار برابر بحرین است. این بازی یک قدم رو به جلو در راه آماده‌سازی ما برای حضور در جام ملت‌های آسیاست و خوشحالم که می‌توانیم از آخرین فرصتمان برای انجام یک بازی دوستانه استفاده کنیم.

وی درباره آخرین شرایط تیم ایران هم گفت: در حال حاضر تلاش می‌کنیم با استفاده از فرصت به دست آمده بهترین عملکردمان را به نمایش بگذاریم.

به گزارش ایسنا، سرمربی تیم ملی درباره حضور پرتعداد ایرانی‌ها در استرالیا و حمایت آنها از تیم ملی گفت: امیدوارم هواداران ایرانی روحیه خوبی از خود نشان دهند و حمایت همه‌جانبه‌ای را از تیم ملی به نمایش بگذارند. امیدوارم این ارتباط بین تیم ملی و هواداران ایجاد شود. ما روی حمایت آنها حساب می‌کنیم؛ حمایتی که در چند وقت اخیر آن را مشاهده نکردیم.

سرمربی تیم ملی درباره دلایل برگزاری اردوی این تیم در آفریقای جنوبی هم گفت: در درجه اول به دلیل شرایط آب‌وهوایی مشابه استرالیا آنجا را انتخاب کردیم. دوم هم اینکه تنها جایی بود که تیم‌هایی حاضر می‌شدند با تیم ملی ایران دیدار کنند. با در نظر گرفتن محدودیت‌های مالی که با آن دست و پنجه نرم می‌کنیم، آفریقای جنوبی تنها جایی بود که می‌توانستیم بازی‌های بین‌المللی انجام دهیم و از تیم‌های باشگاهی استفاده کردیم.

خبر

خداداد عزیزی رقیب داوود مهابادی شد

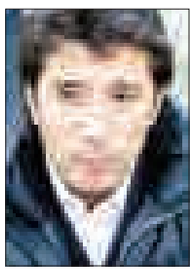

خداداد عزیزی جایگزین مهدی پاشازاده در تیم فوتبال شهرداری تبریز شد.

شهرداری تبریز از رقبای پاس همدان در گروه ب لیگ دسته یک باشگاه‌های کشور است.

جلسه هیأت مدیره سازمان ورزش شهرداری تبریز برگزار شد و در این جلسه پس از بررسی گزینه‌های مختلف خداداد عزیزی به‌عنوان سرمربی جدید تیم فوتبال شهرداری تبریز معرفی شد.

خداداد عزیزی متولد یکم تیرماه سال ۱۳۵۰ در مشهد است و ٤٧ بازی ملی انجام داده که در طول این دیدارها ۱۱ گل برای تیم ملی به ثمر رسانده است. او در سال ۱۹۹٦ به عنوان بازیکن برتر کنفدراسیون فوتبال آسیا و در همان سال به‌عنوان ارزشمندترین بازیکن جام ملت‌های آسیا انتخاب شد و نقش مهمی در صعود ایران به جام‌جهانی ۱۹۹۸ داشت.

وی سابقه مربیگری در ابومسلم خراسان، پیام مشهد و استقلال اهواز را در کارنامه خود دارد و در حال حاضر به‌عنوان جایگزین مهدی پاشازاده در شهرداری تبریز فعالیت خواهد کرد.

به گزارش ورزش سه، تیم فوتبال شهرداری تبریز با گذشت ۱۱ هفته از رقابت‌های دسته یک فوتبال کشور در رده دهم قرار دارد و این روزها خطر سقوط را احساس می‌کند و با تعویض سرمربی امیدوار است بتواند به رده‌های بالاتر صعود کند. پاس و شهرداری تبریز در نیم فصل نخست به تساوی رسیدند.

پس از گذشت ۴۰ روز از پایان لیگ مشخص شد

معرفی رسمی تالار وحدت به عنوان قهرمان لیگ برتر فوتبال استان

قهرمان مسابقات فوتبال لیگ برتر استان با تأخیری بیش از یک ماهه اعلام شد. با پایان این رقابت‌ها تیم مرصاد مریانج بر نتیجه یکی از دیدارهای خود اعتراض کرد و همین موجب شده بود با وجود پایان دیدارها قهرمان رسماً اعلام نشود. در نهایت پاسخ این اعتراض بعد از بیش از یک ماه از فدراسیون رسید و هیأت فوتبال هم قهرمان لیگ استان را اعلام کرد و آن‌طور که سایت هیأت فوتبال گزارش داده است کمیته انضباطی فدراسیون فوتبال با بررسی مدارک موجود رأی صادر شده از سوی هیأت فوتبال استان را قطعی دانست و در نهایت قهرمانی تالار وحدت را تثبیت کرد.

در نهایت لیگ برتر استان قهرمان خود را شناخت و تالار وحدت با ٤١ امتیاز عنوان نخست را از آن خود کرد و تیم‌های فجر نهاوند با ۳۹ و همچنین مرصاد با ۳۹ امتیاز به علت تفاضل کمتر به ترتیب عنوان دوم و سوم مسابقات را کسب کردند. با این حساب تالار وحدت نماینده سال آینده همدان در لیگ دسته سوم باشگاه‌های کشور خواهد بود.

رئیس هیأت اتومبیلرانی اعلام کرد

برگزاری مسابقات آفرود در جشنواره زمستانی نیاز به حمایت گسترده دارد

در جشنواره زمستانی و به مناسبت دهه فجر مسابقات چندجانبه آفرود در همدان برگزار خواهد شد.

رئیس هیأت موتورسواری و اتومبیلرانی همدان با اعلام این خبر گفت: در جلسه‌ای که با حضور مدیرکل ورزش‌وجوانان و چند هیأت ورزشی داشتیم برای حضور در جشنواره زمستانی و برگزاری مسابقات اعلام آمادگی کردیم.

محمدامین روحی در تشریح برنامه حضور در جشنواره زمستانی، بیان کرد: برای نخستین‌بار به مناسبت جشنواره زمستانی و دهه فجر مسابقات آفرود چندجانبه‌ای با حضور بهترین تیم‌های کشور برگزار خواهیم کرد.

رئیس هیأت موتورسواری و اتومبیلرانی همدان، افزود: این مسابقات در ۷ کلاس چهار سیلندر کاربراتور، ٦ سیلندر کاربراتور، هشت سیلندر کاربراتور، چهار سیلندر انژکتور، ٦ سیلندر انژکتور، هشت سیلندر انژکتور و کلاس آزاد با پیش‌بینی حضور ۱۲۰ شرکت‌کننده برگزار می‌شود.

وی تأکید کرد: تقسیم‌بندی کلاس‌ها براساس قدرت، شتاب و سایر موارد در نظر گرفته شده و در هر کلاس ۳ نفر برتر معرفی خواهند شد.

روحی در خصوص مکان برگزاری مسابقات چند جانبه بیان کرد: موارد مورد نیاز و از جمله طراحی پیست آفرود به اداره کل ورزش‌وجوانان منعکس شده تا از طریق این اداره و هماهنگی‌های لازم با میراث فرهنگی و شهرداری، مسابقات در سطح خوبی برگزار شود.

رئیس هیأت موتورسواری و اتومبیلرانی همدان با بیان اینکه برگزاری این مسابقات سنگین و پرهزینه است، اظهار کرد: به دلیل برگزاری نخستین دوره این رقابت‌ها نیاز به همکاری و حمایت همه‌جانبه مسئولان و سازمان‌ها بخصوص اداره کل ورزش‌وجوانان، میراث فرهنگی و شهرداری همدان است.

به گزارش فارس، به گفته وی تعیین زمان دقیق برگزاری این مسابقات برعهده اداره کل ورزش‌وجوانان و میراث فرهنگی است که به احتمال زیاد اواخر بهمن و یا هفته نخست اسفندماه خواهد بود.

روزنامه اجتماعی، سیاسی، فرهنگی، اقتصادی

The Message Of Madestan's History & Civilization & Culture

روزنامه همدان پیام

www.HamedanPayam.com

پیام تاریخ تمدن و فرهنگ مادستان

● یکشنبه ● ۱۴ دی‌ماه ۱۳۹۳ ● ۱۲ ربیع‌الاول ۱۴۳۶ ● ۴ ژانویه ۲۰۱۵ ● سال دهم ● شماره ۲۲۵۴

روزنامه صبح استان

صاحب امتیاز و مدیر مسئول: نصرت ا... طاقتی احسن
سردبیر: یدا... طاقتی احسن
نشانی: همدان، ابتدای خیابان مهدیه، روبروی دبیرستان شریعتی ساختمان پیام
صندوق پستی: ۶۶۶ - ۶۵۱۵۵
تلفن: ۳۸۲۶۴۴۳۳ - ۰۸۱(ویژه) نمابر: ۳۸۲۷۹۰۱۳-۰۸۱
سردبیر: ۰۹۱۸۳۱۵۱۴۳۷ آگهی: ۳۸۲۶۴۴۳۳-۰۸۱
لیتوگرافی و چاپ: پیام رسانه (۳۸۲۷۴۰۸۲ - ۰۸۱)

پایگاه اینترنتی.....www.Hamedanpayam.com
ارتباط با روزنامه.....۱۰۰۰۶۰۶۶
ارتباط با روزنامه.....info@Hamedanpayam.com
Hamedanpeyam@yahoo.com
ارتباط با مدیرمسئول.....modir@Hamedanpayam.com
ارتباط با سردبیر.....sardabir@Hamedanpayam.com
سرویس آگهی.....agahi@hamedanpayam.com
سرویس اشتراک.....eshterak@hamedanpayam.com
چاپخانه پیام‌رسانه.....litohoma@yahoo.com

▪ اوقات شرعی

اذان ظهر	۱۲:۲۱
غروب خورشید	۱۷:۱۸
اذان مغرب	۱۷:۳۸
نیمه شب شرعی	۲۳:۳۷
اذان صبح فردا	۰۵:۵۶
طلوع خورشید فردا	۰۷:۲۴

» منبع: موسسه ژئوفیزیک تهران

▪ آب و هوا

پیش‌بینی وضع هوا:

نیمه ابری گاهی رشد ابر همراه با بارش برف وباران

	شهرستان	همدان	ملایر	تویسرکان	نهاوند	کبودرآهنگ	رزن	فامنین	فهلیان	اسدآباد	بهار
▲	۱۱	۱۲	۱۰	۱۲	۱۱	۱۱	۱۰	۱۱	۱۱	۱۰	-
▼	۰	۱	۱	۱	-۱	-۱	-۱	۰	-۱	۰	-
	۶۰	۶۰	۶۰	۶۵	۵۵	۶۰	۶۵	۶۰	۶۵	۶۰	-

▪ حدیث

ایمان ، شناخت به دل ، اقرار به زبان و کردار به اندام هاست.

» امام رضا (ع)

▪ دو بیتی باباطاهر

دلم از دست خوبان گیج و ویجه — مژه بر هم زنم خونابه ریجه
دل عاشق مثال چوب‌تر بی — سری سوجه سری خونابه ریجه

گوناگون

تولید سیمان تقویت شده با نانومواد

یک شرکت ژاپنی با افزودن نانوساختارهایی به سیمان موفق به تولید سیمانی شده است که مقاومت بالاتری نسبت به سیمان‌های رایج در بازار دارد؛ این محصول جدید در برابر سایش، حرارت، ترک خوردن و شکستن مقاومت زیادی دارد.

به گزارش ایسنا، شرکت Kyocera Corporation موفق به تولید سیمان هیبریدی جدیدی شده است که دارای مقاومت به سایشی ۵۰ درصد بیش از سیمان‌های معمولی است. این سیمان که مقاومت در برابر ترک‌خوردگی آن نیز ۵۰ درصد بیشتر از دیگر سیمان‌ها است، برای مصارف صنعتی بسیار مناسب است.

درمان سوختگی با آلوئه‌ورا

برخی سوختگی‌ها را می‌توان در خانه و با مواد طبیعی درمان کرد و نیاز به داروهای شیمیایی نیست.

به گزارش فارس، سوختگی جزئی را می‌توان با ژل آلوئه‌ورا درمان کرد؛ این ژل آرام‌بخش و تسکین‌دهنده است و کمک می‌کند پوست دوباره به حالت اول بازگردد و قرمزی پوست را کاهش دهد.

یک برگ آلوئه‌ورا را به ۲ قسمت کنید؛ شیره داخل برگ را از آن جدا کنید و بدون اینکه موادی به آن اضافه کنید بر روی سوختگی بمالید. در صورت نداشتن برگ آلوئه‌ورا می‌توان از ژل آلوئه‌ورا که در داروخانه یا عطاری موجود است، استفاده کرد.

پاسپورت‌های ژنتیکی برای نوزادان تازه متولد شده

والدین آمریکایی بزودی قرار است از گزینه تعیین توالی ژنوم نوزاد سالم خود به عنوان بخشی از یک برنامه تحقیقاتی دولتی که می‌تواند منادی انقلابی در پزشکی باشد، برخوردار شوند.

به گزارش ایسنا، سال گذشته مؤسسه ملی بهداشت آمریکا یک کمک مالی ترکیبی ۲۵ میلیون دلاری را برای چهار پروژه به منظور بررسی جنبه‌های مختلف تعیین توالی ژن نوزادان دریافت کرد.

اکنون آنها قصد دارند در چند هفته آینده آزمایش‌های خود را با چند تن از والدین آغاز کنند.

جهش ژنی تصادفی عامل بروز اغلب سرطان‌ها

تحقیقات انجام شده توسط محققان آمریکایی نشان می‌دهد، دوسوم سرطان‌ها نه به دلیل سبک زندگی یا نقص در دی‌ان‌ای، بلکه به دلیل بروز تصادفی جهش ژنی روی می‌دهند.

به گزارش ایسنا، محققان دانشکده پزشکی دانشگاه جان هاپکینز در این تحقیق، دلیل مستعد بودن برخی بافت‌ها برای ابتلا به سرطان را در مقایسه با بافت‌های دیگر مورد بررسی قرار دادند.

نتایج به دست آمده نشان می‌دهد، دوسوم انواع مختلف سرطان که مورد بررسی قرار گرفتند، به دلیل جهش ژنی تصادفی - و نه سبک زندگی - بروز پیدا کردند.

ماه کامل، بی‌خوابی می‌آورد

مطالعات محققان نشان می‌دهد که ماه می‌تواند بر اختلالات خواب و همین‌طور سلامت روانی انسان‌ها تأثیر داشته باشد.

به گزارش مهر، مطالعات محققان نشان می‌دهد که کره ماه می‌تواند تأثیرات شگرف و اعجاب‌انگیزی را بر سلامت روح و جسم انسان‌ها داشته باشد. ماه در مدتی حدوداً یک‌ماه (۳۰ روز) به دور زمین می‌چرخد و محققان معتقدند که دوری و نزدیکی ماه از زمین می‌تواند تأثیر قابل توجهی بر بدن انسان‌ها داشته باشد.

مطالعات محققان بوداپست نشان می‌دهد که ماه می‌تواند تأثیر شگرفی بر ریتم خواب شبانه انسان‌ها داشته باشد.

کیوسک

▪ **نشر اندیشه**: این نشریه "فروش دوران غیبت سربازی را تبعیضی در برابر قانون" خوانده است. همچنین از راه بی‌پایان در فضای مجازی تلگرام گفته و اینکه در بخشی آورده است: «امروز بی‌اغراق می‌توان گفت که گروه راه بی‌پایان توانسته به مباحث مهم و چالشی که امکان طرح آن در مطبوعات وجود ندارد، بپردازد و با این کار بخش عمده‌ای از انرژی افراد صاحبنظر را آزاده کرده و از بار فشارهای اندیشه در ایشان کاست.»

▪ **همشهری**: "هدایت هوشمند ترافیک همدان" هم موضوعی بود که در این ضمیمه همیشگی روزنامه همشهری به آن پرداخته و اینکه هدایت هوشمند از طریق لینک چراغ‌های تقاطع‌های شهر به مرکز کنترل ترافیک شهرداری همدان انجام شده است.

همچنین در مطلبی دیگر هم از "در معرض آسیب‌های روانی بودن کودکان و نوجوانان" گفته و اینکه انجام مداخلات آموزشی روانی حدود ۱۰۵ مربی مهارت‌های زندگی و مداخلات اجتماعی برای آموزش دانش‌آموزان و خانواده‌ها وارد می‌شوند.

کدبانو

آش رشته

معروفترین آش ایرانی که در بسیاری از مراسم رسمی و مذهبی پای ثابت سفره‌هاست. تهیه آش رشته ساده و آسان است، اما نکات ریزی وجود دارد که در صورت رعایت آنها، مزه، بافت و قوام آش بسیار بهتر می‌شود.

مواد لازم برای ٦ تا۸ نفر:

- لوبیا چیتی، لوبیا قرمز، عدس، نخود: ۲ پیمانه، خیس شده
- سبزی آش: یک کیلوگرم ساطوری شده
- رشته: ۲۵۰ – ۲۰۰ گرم
- آرد: یک تا ۲ قاشق غذاخوری
- زردچوبه: ۲ قاشق چایخوری
- نمک و فلفل: به میزان لازم
- پیاز داغ: یک پیمانه
- سیر داغ و نعناع داغ: به میزان لازم
- زعفران دم کرده: چند قاشق غذاخوری
- کشک: یک و نیم پیمانه

روش تهیه:

۱. حبوبات را داخل یک قابلمه بزرگ ریخته و با ۲ لیتر آب و نصف قاشق چای‌خوری نمک، ۲ ساعت بپزید. پس از یکساعت زردچوبه را اضافه کرده و کمی نمک و فلفل بزنید.

۲. پس از اضافه کردن سبزی، آش را نیم‌ساعت دیگر روی شعله ملایم بپزید.

۳. شعله را زیاد کرده و رشته‌ها را که از وسط نصف کرده‌اید، در ۳ مرحله به آش اضافه کنید و پس از هر بار آش را هم بزنید تا رشته‌ها به هم نچسبد. پس از ۱۵ دقیقه یا زمانی که رشته نرم شد، آرد را – که مقدارش بستگی به غلظت آش دارد – در کمی آب سرد حل کرده و کم‌کم به آش اضافه کنید. آش را روی شعله ملایم ۳۰ تا ٤۰ دقیقه بپزید تا جا بیفتد. در طول مرحله آخر پخت آش را به آرامی هم بزنید تا رشته و آرد در آن گلوله نشود. دوسوم کشک و پیاز داغ را به آش اضافه کرده و مابقی را برای تزئین نگه دارید.

٤. برای تهیه نعناع داغ، ٦ قاشق غذاخوری روغن را در یک قابلمه کوچک داغ کنید، سپس ۳ قاشق غذاخوری نعناع خشک در آن ریخته و پس از مخلوط کردن به سرعت از روی شعله بردارید.

۵. برای تهیه سیر داغ، ٤ تا ۵ حبه سیر را ساطوری کرده و در کمی روغن روی شعله ملایم به اندازه‌ای تفت دهید تا کمی رنگ بگیرد.

٦. آش را در ظرف کشیده و با مواد باقی‌مانده تزئین کنید.

نکات:

- حبوبات آش را بهتر است حداقل یک شبانه‌روز زودتر خیس کرده و آب آن را چندبار عوض کنید تا موجب نفخ نشده و بهتر بپزد. نخود و لوبیا سفید بهتر است ۲ روز زودتر خیس شود.
- سبزی آش معمولاً شامل تره، جعفری، اسفناج، گشنیز و گاه یکی، ۲ عدد سیر تازه است. علاوه بر این سبزی آش نباید خیلی ساطوری شود.
- اضافه کردن آب گوشت یا قلم به آش به جای بخشی از آب، موجب خوشمزه‌تر شدنش می‌شود.

گردشگری

هشتمین جشنواره زمستانی همدان یک ماهه شد

۵ بهمن تا ۵ اسفند جشنواره برف در همدان

هشتمین جشنواره زمستانی همدان امسال در یک فاصله زمانی یک ماهه از ۵ بهمن‌ماه تا ۵ اسفندماه برگزار خواهد شد.

مدیرکل میراث فرهنگی، صنایع دستی و گردشگری استان با اعلام این خبر گفت: پس از تشکیل جلسات متعدد با حضور کارشناسان مطرح در حوزه گردشگری، صنایع دستی و میراث فرهنگی هشتمین جشنواره زمستانی امسال در یک فاصله یک ماهه قرار است پتانسیل‌های گردشگری سردترین فصل سال را به گرمی به نمایش بگذارد.

ریحان سروش‌مقدم افزود: جشنواره هشتم با رویکرد معرفی فرهنگ زمستان قدیم همدان با کرسی‌نشینی، جذب گردشگر و بازاریابی و تبلیغات برگزار خواهد شد.

وی همچنین بیان کرد: در هشتمین جشنواره زمستانی برنامه‌های متنوعی پیش‌بینی شده است، برنامه‌ای با محوریت ورزش‌های زمستانی با بهره‌گیری از ظرفیت‌های ورزشی استان و برنامه‌ای با محوریت فرهنگ و هویت و تاریخ مردمان الوندنشین با ظرفیت بهره‌گیری از نقل‌ها و داستان‌های به جا مانده از زمستان همدان به اجرا خواهد درآمد.

سروش‌مقدم در ادامه افزود: در جشنواره زمستانی سال ۱۳۹۳ ایجاد زمینه‌هایی برای معرفی فرهنگ کرسی‌نشینی زمستان همدان و همچنین به نمایش گذاشتن داشته‌های غنی حوزه صنایع دستی و گردشگری به فعالان گردشگری عرصه ملی متمایز دیده شده است.

سروش‌مقدم تأکید کرد: ما باید با برنامه‌های منسجم و حرفه‌ای در کنار ظرفیت زمستان همدان تلاش کنیم برای دوستداران سفر در زمستان این انگیزه را ایجاد کنیم که ۵ بهمن‌ماه تا ۵ اسفندماه هر سال همدان مقصد شاخصی برای سفر باشد.

وی تصریح کرد: در این جشنواره یک ماهه در صورت اجرای برنامه‌های شاخص در حوزه جذب گردشگر خواهیم توانست به دنبال رایزنی با دفاتر خدمات مسافرتی کشوری ٦ ماهه دوم سال را در سال‌های آتی برای راهی کردن مسافران به همدان انگیزه ایجاد کنیم.

وی همچنین گفت: امسال به دنبال آن هستیم معرفی فرهنگ زمستان همدان برای مردم و جذب گردشگر برای توسعه گردشگری استان را محقق کنیم و این اهداف می‌تواند زمینه‌های مناسبی برای متمایز معرفی کردن زمستان همدان در عرصه ملی و بین‌المللی باشد.

خبر

یادواره‌ای برای شهدای طجر ملایر

شهدا ذخیره‌هایی تمام‌نشدنی هستند

ملایر- خبرنگار همدان‌پیام: نخستین یادواره ٣٤ شهید روستای طجر علوی ملایر با حضور میهمانان کشوری، استانی و مداحی کشوری حاج محسن طاهری و حاج غلامعلی کویتی‌پور برگزار شد، میهمان ویژه این مراسم پدر شهید مصطفی احمدی‌روشن بود، همچنین در این مراسم، پیام معاون رئیس‌جمهور و رئیس بنیاد شهید کشور نیز توسط مدیر بنیاد شهید استان همدان برای حاضران قرائت شد.

فرمانده سابق سپاه محمد رسول‌ا...(ص) در نخستین یادواره ٣٤ شهید روستای طجر علوی ملایر با اشاره به اینکه برگزاری یادواره به این دلیل است که بدانیم چه کسانی برای دفاع از مرزوبوم و نظام از خود گذشتند، افزود: دفاع مقدس و شهدا ذخیره‌ای تمام‌نشدنی هستند و هر چه از این ذخیره بیشتر استفاده کنیم، ارزشمندتر می‌شوند.

فرمانده سابق سپاه محمد رسول‌ا...(ص) با بیان اینکه شهدا امامزادگان عشقند و ما به آنها نیازمندیم، افزود: امروز ثمره خون مطهر شهدا به بار نشسته است به طوری که در جهان نام ایران اسلامی به حرمت این خون‌های مقدس می‌درخشد.

حسین همدانی با اشاره به اینکه امروز دستاوردها ثمره خون شهداست و جوانان کشورهای اسلامی از جمله حزب‌ا... از شهدای ایران الگو گرفته‌اند، افزود: امروز انقلاب ما به دیگر کشورها صادر شده است و حزب‌ا... به نیابت از شهدا در مقابل صهیونیست‌ها و استکبار می‌جنگد.

وی در ادامه پیام شهدا را برای همه سرمشق دانست و گفت: دشمنان نظام از همان ابتدای پیروزی انقلاب با ده‌ها فتنه و توطئه بر ضد کشورمان به پاخاسته‌اند.

فرمانده سابق سپاه محمد رسول‌ا...(ص) گفت: از نظر شهدا دنیا گردنه‌ای است با پیچ‌وخم‌هایش، زمانی می‌توان از این گردنه عبور کرد که تابع امام و ولایت باشیم.

همدانی معتقد است: امروز برخی افراد به بهانه‌های مختلف موجب ایجاد مشکلات داخلی در کشور شده‌اند. این افراد با دنیاطلبی از مسیر شهدا و ولایت خارج شده‌اند.

وی با اشاره به اینکه امروز ایثارگری و فداکاری بیش از ۲۰۰ هزار نفر از ستارگان درخشان و جوانان گلگون کفن که ٣٤ نفر از آنها مربوط به روستای طجرعلوی است به ثمر نشسته و نتیجه داده است، گفت: برخلاف توطئه دشمنان، حتی مشکلات داخلی مردم را نسبت به نظام و انقلاب دلسرد نخواهد کرد.

همدانی در مورد صحبت‌های نخست‌وزیر رژیم صهیونیستی گفت: آنها به قدرت ایران در منطقه واقفند و اعتراف کرده‌اند که می‌خواهند دست ایران را از منطقه قطع و قدرت حزب‌ا... را تضعیف کنند. اما ایرانیان حزب‌ا... دوم را در سوریه راه‌اندازی کردند.

وی مردم سوریه و دولتمردانش را از حامیان حزب‌ا... دانست و افزود: سوریه کشوری است که اجازه نداده دشمنان در این کشور پایگاه داشته و به منافع خود برسند ایران نیز تجارب ۸ سال دفاع مقدس و مبارزه با ده‌ها فتنه با مدیریت آمریکا را در اختیار سوریه گذاشت که از صدها کشتی و میلیاردها دلار ارزشمندتر است.

همدانی به اقدامات تکفیری‌ها و داعش در کشورهای مسلمان اشاره کرد و آنها را از نسل خوارج و شیطان معرفی کرد.

به گفته وی، داعش با دلارهای نفتی عربستان مسلمانان را در راستای اهداف استکبار می‌کشند.

همدانی با اشاره به فتنه سال ۸۸ افزود: اگر سران فتنه توبه کنند بخشودنی نیستند؛ زیرا به ارزش‌ها و آرمان‌های نظام و خون شهدا اهانت کردند.

دبیر برگزاری یادواره شهدای روستای طجر علوی ملایر نیز با اشاره به اینکه همه ما وامدار خون شهدا هستیم، اظهار کرد: امنیت و آسایشی که امروز در کشور وجود دارد حاصل خون شهدا در طول ۸ سال دفاع مقدس است.

قاسم ملکی افزود: تقدیم ٣٤ شهید و ۲۵۰ جانباز و ایثارگر از افتخارات روستای طجر علوی ملایر است، این سند افتخار با وجود جمعیت ۵۰۰ نفری این روستا در کشور بی‌مانند است.

وی به پرونده درخشان مردم روستای طجر علوی اشاره کرد و ادامه داد: در دوران پیروزی انقلاب اسلامی و سال‌های دفاع مقدس، مردم این روستا در سال ٤٢ و همچنین اوایل پیروزی انقلاب با حضور در تظاهرات و راهپیمایی‌ها سابقه درخشانی را از خود به جای گذاشته‌اند.

ملکی با اشاره به اینکه این یادواره با محوریت ۲ شهید شاخص این روستا سید علی‌اصغر حسینی و شهید پنجعلی کاظمی با حضور باشکوه مردم و مسئولان کشوری و لشگری برگزار شد است، گفت: از یکسال گذشته برنامه‌ریزی‌های لازم با همکاری مسئولان و مردم روستا برای برگزاری این یادواره انجام شد.

در پایان مراسم از خانواده‌های معظم شهدا با اعطای لوح و تندیس شهدا تجلیل شد.

فرهنگ

اختصاص ۱۰۰ میلیون تومان به سینما فلسطین همدان

مسئول امور سینماهای حوزه هنری همدان از اختصاص ۱۰۰ میلیون تومان به سینما فلسطین همدان در جریان بازدید معاون استاندار از این سینما خبر داد.

در جریان این بازدید روند بازسازی سینما فلسطین، وضعیت فعلی سینما قدس و همچنین روند ساخت مرکز فرهنگی حوزه هنری مورد بررسی قرار گرفت.

سینما فلسطین همدان که از سال ۱۳۱۰ و با نام سینما الوند آغاز به کار کرد، هم‌اکنون با ظرفیت ۳٦۰ صندلی در ۲ سالن، با دریافت اعتبار از حوزه هنری کشور، مؤسسه سینما شهر و استانداری همدان درحال بازسازی است.

سعید شرفی از اختصاص ۱۰۰ میلیون تومان برای تجهیز و تکمیل سینما فلسطین خبر داد و گفت: پیگیری‌هایی که حوزه هنری برای اختصاص اعتباری برای روند اجرایی سینما فلسطین انجام داد، فعلاً با اختصاص ۱۰۰ میلیون تومان جواب داد.

به گزارش فارس، مسئول امور سینماهای حوزه هنری استان همدان، با بیان اینکه سینما فلسطین برای اتمام کار نیازمند یک میلیارد تومان است، بیان کرد: اگر حدود ۲۰۰ میلیون تومان از استانداری همدان تخصیص یابد، با رایزنی‌هایی که با شرکت مهندسی فرهنگی تبلیغاتی بهمن‌سبز و سینما شهر انجام شده، بتوانیم تجهیزات و امکانات دیگر آن را از آنها تهیه کنیم.

وی افزود: تلاش ما بر این است با اتمام کار تعمیر سینما فلسطین که در مرکز شهر استقرار یافته است، بتوانیم افزایش ظرفیت و جذب مخاطب داشته باشیم.

مسئول امور سینماهای حوزه هنری استان همدان در پایان اظهار کرد: تعمیر و تجهیز سینما فلسطین از سال ۸٦ آغاز شده، اما تاکنون به دلیل کمبود اعتبار، ناتمام باقی مانده است.

فناوری

خودرویی شفاف با دید ۳٦۰ درجه به محیط اطراف

محققان انگلیسی طرح مفهومی ارائه کرده‌اند که از طریق نصب چند دوربین بر روی بدنه خودرو، دید ۳٦۰ درجه‌ای از محیط اطراف در اختیار راننده قرار می‌دهد.

به گزارش ایسنا، نقاط کور در خودرو، دید راننده از محیط اطراف را مسدود کرده و موجب بروز تصادف با عابران پیاده یا خودروهای دیگر می‌شود. محققان شرکت خودروسازی جگوار لندرور راه‌حل جدیدی برای حل این مشکل ارائه کرده‌اند؛ این طرح مفهومی شامل نصب چند دوربین بر روی بدنه خودرو است که تصاویر لحظه‌ای را تهیه و بر روی صفحات نمایشی داخلی نمایش می‌دهد.