پیام تاریخ، تمدن و فرهنگ مادستان
|ISNN: 2322-4665|

روزنامه همدان پیام

www.HamedanPayam.com

سه‌شنبه ● ۵ بهمن‌ماه ۱۳۹۵ ● ۲۵ ربیع‌الثانی ۱۴۳۸ ● ۲۴ ژانویه ۲۰۱۷
سال دوازدهم ● شماره ۲۸۳۴ ● ۱۲ صفحه روزنامه + نیازمندی‌ها ● ۵۰۰ تومان

ایران
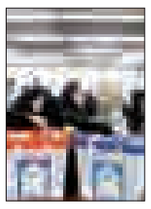
احزاب ناظر بی‌طرفی دولت در انتخابات
آ۴

جامعه
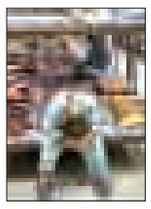
بوی بهبود ز اوضاع جهان می‌شنوم!
آ۵

فرهنگ

تئاتر بزرگسال در اغما!
آ۸

ورزش
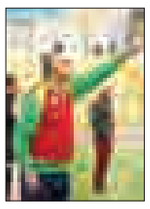
شکار پاس با تعویض‌های عجیب طلایی
آ۷

استاندار از دستاوردهای برجام برای همدان می‌گوید

از ۱۶ میلیون یورو سرمایه‌گذاری تا اتمام ریل‌گذاری

آ۲

کانال خبری همدان پیام در تلگرام | telegram.me/hamedapayam
کانال نیازمندی‌های روزنامه در تلگرام telegram.me/bazarehamedan

مأموریت استانداری به شهرداری‌ها

ایمن‌سازی بافت فرسوده در اولویت باشد

آ۲

دبیر کمیسیون هماهنگی بانک‌ها از تسهیلات گران خصوصی‌ها می‌گوید

بانک‌های خصوصی در تولید استان نقشی ندارند

آ۶

تحلیل عملکرد اقتصادی دولت در گفت وگو با یک کارشناس اقتصادی

دولت در رفع رکود ناتوان است

▪ سفره رنگین با جوانان بیکار به چه کاری می‌آید

آ۶

انفجار ۲ منزل مسکونی در نبه حاج عنایت

انفجار ۲ منزل مسکونی با ۳ مصدوم در همدان

آ۵

یادداشت روز

دولت بی‌یاور!

فرماندار فامنین روز شنبه تغییر کرد تا دومین فرمانداری باشد که پس از اعلام استاندار مبنی بر تغییر برخی فرمانداران استان با توجه به ارزیابی‌ها، تغییر می‌کند البته استاندار این تغییر را به خواست فرماندار سابق فامنین نه نتایج ارزیابی‌ها اعلام کرده است.آنچه در این میان جای تعجب است بی‌پاسخ ماندن مسائلی مانند بازنشستگی یکی از فرمانداران که اگر صحت داشته باشد به کارگیری مجدد وی جای سؤال خواهد بود یا چگونگی کسب نمره لازم توسط فرمانداری دیگر برای ماندن در سمتی است...

آ۲

یادداشت

لیگ یک در ایستگاه پایانی دور مقدماتی

دور مقدماتی لیگ دسته یک والیبال مردان فردا چهارشنبه با برگزاری ۷ دیدار هفته چهاردهم به پایان می‌رسد. در این بین تمام نگاه‌ها به همدان است. هفته چهاردهم و پایانی مسابقات والیبال قهرمانی باشگاه‌های دسته یک مردان کشور جام شهدای منا فردا با ۷ دیدار در شهرهای ارومیه، اردبیل، قم، همدان، دامغان، سیرجان، کرمان و ورامین پیگیری می‌شود. در گروه یک شهرداری جوان ارومیه، تیم صدرنشین میزبان مقاومت فرمانداری مهاباد است...

آ۷

محیط زیست استان سند راهبردی می‌خواهد

لازمه برنامه‌ریزی و تدوین استراتژی توسعه، توجه به محیط زیست است.

رئیس سازمان مدیریت و برنامه‌ریزی همدان با بیان این مطلب در شورای اداری حفاظت محیط زیست استان همدان افزود: باید هم برای تحقق اهداف توسعه پایدار تلاش کنیم.

به گزارش روابط عمومی اداره کل حفاظت محیط زیست استان همدان اسکندر صیدایی خواستار تهیه و تصویب سند راهبردی محیط زیست استان شد و افزود: در تنظیم این سند باید توجه داشت که همیشه با محدودیت منابع مواجه نیستیم و می‌بایست نسبت به آینده خوشبین باشیم.

وی با بیان اینکه مدیریت محیط زیست استان، جزو سیستم‌های پیگیر همدان است، بیان کرد: وجود سند راهبردی محیط زیستی استان موجب اجتناب از نگاه‌های فردی و سلیقه‌ای در انجام امور محیط زیست می‌شود و در این صورت با تغییر مدیران، مسیر نیز تغییر نخواهد کرد و مطالبه استانی در راستای زیست پایدار شکل می‌گیرد.

رئیس سازمان مدیریت و برنامه‌ریزی استان در ادامه گفت: تمامی فعالیت‌ها با حفظ نگاه سیستمی، باید با رویکرد حفظ محیط زیست انجام گردد و تمام دستگاه‌های اجرایی از این موضوع حمایت کنند.

وی با اشاره به تغییر رویکرد جهان از بهره‌برداری صرف از طبیعت به توسعه پایدار گفت: زمانی در نظریه‌های توسعه، انسان، محور تمام برنامه‌ریزی‌ها بود و این رویکرد کار را به جایی رساند که حیات در جوامع صنعتی به مخاطره افتاد و زیست برای انسان‌ها مشکل‌تر شد، لذا اکنون این دیدگاه ارجح است که انسان جزیی از محیط زیست است و همه ذرات، فلسفه وجود دارند و باید مدافع توسعه پایدار و محیط زیست باشیم.

وی با بیان اینکه نگاه سیستمی موجب پایداری توسعه و سلامت می‌شود، گفت: همه جا اثرگذاری و نمود کاری محیط زیست قابل مشاهده است و باید در گذر به سوی توسعه پایدار، به ظرافت‌های حاکم بر جهان توجه کنیم تا مشکلی برای نظم حاکم بر طبیعت ایجاد نشود و تمام مجموعه‌ها فرایند تکاملی خود را طی کنند.

وی خواستار توجه همگانی به اهداف توسعه پایدار شد و ادامه داد: محیط زیست یک مجموعه چند بعدی و فرابخشی است و همگی باید مدافع شاخص‌های توسعه پایدار باشیم.

صیدایی با بیان اینکه نیروی انسانی سرمایه استان است، اظهار کرد: هرچه به سمت ماه‌های آخر سال می‌رویم منابع کشور پایدارتر، قوی‌تر و مناسب‌تر می‌شود و چشم‌انداز آینده را روشن‌تر می‌بینیم.

گفتنی است در این جلسه محمدرضا محمدی، مدیرکل حفاظت محیط زیست استان به ارائه عملکرد و دستاوردهای محیط زیست استان پرداخت.

واحدهای مسکن مهر مشتری ندارند

سرپرست مدیریت مسکن و ساختمان اداره کل راه‌وشهرسازی استان همدان با بیان اینکه در ایام دهه فجر هیچگونه واگذاری مساکن مهر در استان نداریم، گفت: ۳ هزار و ۵۸۱ واحد مسکن مهر در استان همدان باقی مانده است که به دلیل تکمیل نشدن پروژه آماده افتتاح نیست.

مهدی رضایی در گفت‌وگو با ایسنا، با اشاره به اینکه از ابتدای آغاز طرح مساکن مهر ۲۹ هزار و ۹۱۶ واحد در استان همدان احداث شده است، اظهار کرد: از این تعداد ۲۶ هزار و ۳۳۵ واحد به متقاضیان واگذار شده است. وی با بیان اینکه ۳ هزار و ۵۸۱ واحد مسکن مهر در استان همدان باقی‌مانده است، تصریح کرد: ۴۸۸ واحد مسکن مهر در استان همدان فاقد متقاضی است.

وی افزود: پروژه‌های ۸۰ واحدی انجمن خیرین مسکن‌ساز در همدان، ۲۵۰ واحدی شرکت نارتونی در ملایر، مسکن مهر ۱۴۰ واحدی خانه کارگر ملایر و ۱۸ واحدی تعاونی مسکن خانه کارگر تویسرکان فاقد متقاضی است. رضایی یادآور شد: واحدهای فاقد متقاضی همچنان در حال پیگیری است اما هنوز متقاضی برای این مساکن اعلام نشده است. سرپرست مدیریت مسکن و ساختمان اداره کل راه‌وشهرسازی استان همدان خاطرنشان کرد: از ۲۶ هزار و ۳۳۵ واحد مسکن مهر واگذار شده در استان، ۱۳هزار و ۲۲۷ واحد به صورت خودمالکین، ۴۹۷۲ واحد در قالب طرح تفاهم‌نامه سه‌جانبه و ۸ هزار و ۱۲۶ واحد در قالب طرح اجاره‌داری ۵ ساله بوده است.

آخرین خبرهای روز پنجم حادثه پلاسکو

آواربرداری تا پایان هفته ادامه دارد

امروز ششمین روز عملیات آواربرداری از حادثه پلاسکو است و این عملیات با شدت بیشتری دنبال می شود. این در حالی است که طبق پیش بینی سخنگوی ستاد مدیریت بحران پلاسکو دو تا سه روز دیگر عملیات آوار برداری ادامه خواهد داشت.

با تلاش آتش‌نشانان و امدادگران تا لحظه تنظیم این گزارش(ساعت ۲۰ دیروز) پیکر ۲ شهید آتش نشان و ۴ شهروند از زیر آوار خارج شده، اما همچنان پیکر چندین آتش نشانان و شهروند عادی زیر آوار هستند.

در گزارش زیر، آخرین خبرهای روز پنجم حادثه به طور خلاصه تشریح می شود:

عصر دیروز نشست خبری با حضور مسئولان مربوط پیرامون حادثه پلاسکو برگزار و پاسخ سوالات و شایعات نسبت به این موضوع داده شد.

علیرضا جاوید، معاون شهردار تهران با بیان اینکه ساختمان پلاسکو قریب به ۵۷ سال پیش افتتاح شده، گفت: این بنا به دلیل شرایط ایمنی که داشت بارها از سوی مدیریت شهری مورد تذکر واقع شده است.

سخنگوی آتش نشانی در مورد اختلاف آماری اجساد پیدا شده در بامداد دیروز نیز گفت: بامداد دیروز عمل حفر تونل در طبقه منفی یک انجام شد که با چهار پیکر مواجه شدیم. سه نفر از پیکر اجساد خارج شد، اما خارج کردن پیکر نفر چهارم منجر به متلاشی شدن جسد می‌شد که به دلیل احتمال ریزش آوار با تاییدیه مقام قضایی سه جسد خارج شد.

ملکی با اعلام اینکه در این چند روز هیچ دروغی به مردم نگفته است، گفت: هیچ کدام از شایعه هایی که گفته شده مبنی بر تماس محبوسان یا ارسال پیامک صحت ندارد و تکذیب می کنم.

ممکن است دیگر جسدی پیدا نشود

وی با تاکید بر اینکه شدت حرارت حادثه پلاسکو ممکن است سبب شود دیگر جسدی پیدا نشود افزود: کارشناسان معتقدند ممکن است در برخی نقاط خود پیکرها نیز مانع از فروریزش آوارها شده باشد و آسیب های زیادی به پیکر وارد شده است. پس ممکن است دیگر پیکری پیدا نشود.

شهریاری سرپرست جنایی تهران نیز در این نشست خبری درباره شایعات زنده بودن چهار نفر پاسخ داد و گفت: بعد از کشف چهار جسد بامداد دیروز آثار فساد نعش پیشرفته مشخص بود که دلالت بر این داشت که این افراد در روز پنجشنبه فوت کرده‌اند.

شهریاری نیز با اعلام اینکه این احتمال وجود دارد که اجساد دیگر پیدا نشوند، خاطرنشان کرد: به همین دلیل یک مرحله دیگر شناسایی در نظر گرفتیم آوارها را به منطقه ای منتقل می کنیم تا بار دیگر توسط سگ های زنده یاب و تجهیزات پلیس مورد تجزیه و تحلیل قرار گیرند.

دادستان های سراسر کشور باید از ایمن سازی ساختمان ها حمایت کنند

رئیس دستگاه قضایی، آیت ا... آملی لاریجانی نیز در جلسه ای از دادستان های سراسر کشور خواست که در چارچوب قوانین و مقررات، از ایمن سازی ساختمان های مسکونی و تجاری در کلان شهرها، شهرستان ها و حتی روستاها به صورت جدی حمایت کنند و به اجرایی شدن مصوبات مراجع ذیربط کمک کنند.

فراخوان شناسایی و ارزیابی پیمانکاران
مناقصه شماره ۹۵/۰۶

مؤسسه مسکن طلاب و روحانیون (عمران نورگستر) در نظر دارد، اجرای کامل پروژه مسکونی ۲۴ واحدی، به مساحت ۲۵۸۰ مترمربع را به مناقصه بگذارد. متقاضیان جهت ارزیابی کیفی و فنی و کسب اطلاعات بیشتر به سایت مؤسسه
www.csis.ir/maskan
بخش مناقصات مراجعه نمایند.
مدت مراجعه جهت ارائه اسناد مورد نیاز، حداکثر ۱۵ روز از تاریخ انتشار آگهی خواهد بود.
ضمنا ارسال رزومه، اسناد و مدارک، هیچگونه تعهدی برای مناقصه گزار در زمینه دعوت به مناقصه ایجاد نخواهد کرد و مناقصه گزار پس از بررسی روزمه ها از شرکت هایی که امتیاز کافی را کسب کرده اند دعوت به حضور در مناقصه خواهد نمود.

آگهی مناقصه

یک مجتمع صنعتی معدنی در استان کردستان، شهرستان قروه خدمات کلینیک درمانی خود را با شرایط زیر و به شخص حقیقی یا حقوقی صلاحیت‌دار واگذار می‌نماید:
۱- حضور پزشک مجرب به صورت تمام وقت (۲۴ ساعت)
۲- حضور پرستار مجرب به صورت تمام وقت (حداقل سه پرستار در طول ماه و ۲۴ ساعته)
۳- تأمین آمبولانس مناسب همراه راننده (۲۴ ساعته)
۴- تأمین داروهای اورژانس
تعهدات کارفرما
۱- تأمین محل کار، هزینه آب و برق غذای کارکنان
۲- امکان استفاده پیمانکار از سرویس ایاب و ذهاب عمومی از قروه به سایت و برعکس
متقاضیان می‌توانند اعلام آمادگی خود را به همراه رزومه کاری و قیمت پیشنهادی حداکثر تا تاریخ ۹۵/۱۱/۱۰ به آدرس زیر ارسال نمایند.
تهران، بزرگراه شهید حقانی، خیابان دیدار شمالی بن‌بست کیش شرقی، پلاک ۱

مدیران محترم ادارات و روابط عمومی‌های گرامی
الوو پیام...
تلفن: ۳۸۲۷۹۰۴۰ - ۰۸۱ پیامک: ۱۰۰۰۶۰۶۶
E-mail: mardomi@hamedanpayam.com
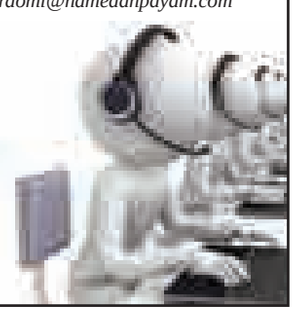
ستونی برای پاسخ به‌خواسته شهروندان است

تبریک و تقدیر
جناب آقای
حاج ظاهر پورمجاهد
تلاش‌ها و خدمات دلسوزانه و بی‌شائبه حضرتعالی در زمان تصدی فرمانداری شهرستان فامنین را صمیمانه ارج می‌نهیم
و انتخاب جناب آقای
سید مجید شماعی
به سمت فرماندار جدید شهرستان فامنین را تبریک و تهنیت عرض نموده امید است همواره در راه خدمت موفق و سربلند باشید.
کشتارگاه پگاه سحر فامنین

پیام تاریخ، تمدن و فرهنگ مادستان
The Message Of Madestan's History & Civilization & Culture
روزنامه همدان پیام
۲
سه‌شنبه ● ۵ بهمن ماه ۱۳۹۵ ● شماره ۲۸۳۴
خبر
khabar@hamedanpayam.com

یادواره‌های شهدا نباید رنگ سیاسی بگیرد

معاون سیاسی امنیتی استاندار همدان بر ترویج فرهنگ ایثار و شهادت به دور از نگاه‌های سیاسی تأکید کرده است. محمدابراهیم الهی‌تبار در جمع اعضای قرارگاه عملیات شهری و ستاد استانی طرح مادران آسمانی در اتحادیه انجمن‌های اسلامی دانش‌آموزان استان با بیان اینکه متأسفانه گاهی اوقات یادواره شهدا به مباحث سیاسی گره می‌خورد، گفت: باید بتوان به دور از نگاه‌های سیاسی فرهنگ ایثار و شهادت را ترویج داد.

به گزارش فارس وی با اشاره به فرمایشات رهبر معظم انقلاب مبنی بر اینکه زنده نگه داشتن یاد و خاطره شهدا کمتر از شهادت نیست، اظهار کرد: خانواده شهدا دنبال پول، مال و مکنت نیستند، همین که مردم برای آنها عزت و حرمت قائل هستند، برایشان روحیه است.

وی با بیان اینکه سرکشی از خانواده شهدا موجب تقویت روحیه آنها می‌شود، گفت: برگزاری یادواره‌های شهدا در اتحادیه انجمن‌های اسلامی کار بزرگ و ارزشمند است.

وی با بیان اینکه شهادت فرهنگ نابی است که ما را از استعمار و طاغوت نجات داده و در مقابل همه تهدیدها و تحریم‌ها مقاوم کرد، اظهار کرد: فرهنگ متعالی شهادت، استقلال و عزت ملت ایران را منجر شد.الهی‌تبار با اشاره به اینکه فرهنگ ایثار و شهادت شعار استقلال، آزادی، جمهوری اسلامی را معنا بخشید، افزود: ترویج این فرهنگ یکی از اولویت‌های جامعه است و اگر به فرهنگ ایثار بپردازیم شاهد اثرات آن در جامعه خواهیم بود.

وی با اشاره به اینکه کتاب حماسه ۳۰ مهر آماده چاپ است و مرکز اسناد زحمت زیادی در این رابطه کشید، خطاب به اعضای اتحادیه انجمن‌های اسلامی دانش‌آموزان خاطرنشان کرد: خداوند این شناخت را به شما داده تا در مسیر شهدا گام بردارید و زمینه ورود در این راه نان حلالی است که پدر و مادر در اختیار شما قرار داده است.

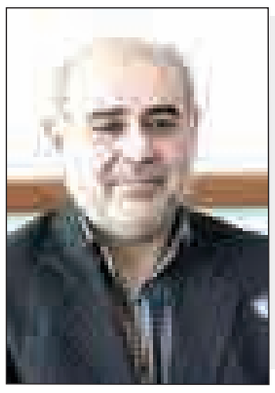

یادداشت روز

دولت بی‌یاور!

فرماندار فامنین روز شنبه تغییر کرد تا دومین فرمانداری باشد که پس از اعلام استاندار مبنی بر تغییر برخی فرمانداران استان با توجه به ارزیابی‌ها، تغییر می‌کند البته استاندار این تغییر را به خواست فرماندار سابق فامنین نه نتایج ارزیابی‌ها اعلام کرده است.

آنچه در این میان جای تعجب است بی‌پاسخ ماندن مسائلی مانند بازنشستگی یکی از فرمانداران که اگر صحت داشته باشد به کارگیری مجدد وی جای سؤال خواهد بود یا چگونگی کسب نمره لازم توسط فرمانداری دیگر برای ماندن در سمتی است که برون‌دادی مثبت از آن تاکنون مشاهده نشده است.

پیش از این فرماندار اسدآباد تغییر کرده بود تا نیرویی جوان برگزارکننده انتخابات سال ۹۶ باشد در واقع تغییر فرمانداران در این مقطع تنها برای تقویت مجریان انتخابات است و امکان فعالیت مضاعف دیگری نمی‌رود.

این اقدام اگر چه به لحاظ اهمیت انتخابات لازم و ضروری است اما از طرفی دیگر نشانه خوبی برای انتصابات قبلی نیست و نشان می‌دهد که دقت لازم در انتصاب اولیه صورت نگرفته است.

امروز دولت در شرایط سختی است و هر روز با تخریب جدید یا نقد تندی مواجه می‌شود و از طرفی دیگر برخی با نقدهای لوکس قصد مشغول کردن دولت را دارند.

در این شرایط فرمانداران هستند که می‌توانند به عنوان دارندگان پست‌های سیاسی از دولت قانونی که نمایندگی آن را در شهرستان‌ها دارند، دفاع کنند. هرچند در این زمینه برخی فرمانداران اگر ورودی نداشته باشند، بیشتر به دولت خدمت کرده‌اند!

البته دلیل حفظ این فرمانداران که حتی حاضر نیستند از دولتی که آنها را به عنوان مدیر ارشد شهرستان برگزیده دفاع کنند، از سوی دولت به بهانه فراجناحی بودن دولت هم قابل تأمل است. دولت دولت بی‌یار و یاوری به نظر می‌رسد. دولتی که همه حتی اصولگرایان مخالف هم می‌خواهند در آن سمت داشته باشند و از مزایای آن برخوردار شوند اما دولت را از خود ندانند و فراتر از وظایف مدیریتی که در مواقعی هم در همکاری با مخالفان دولت انجام می‌دهند، در تبیین دستاوردهای دولت نکوشند.

وقتی فرماندار شهرستانی علاقه‌ای به دفاع از دولت با ارائه عملکرد و پاسخگویی به شبهات و ابهامات مطرح شده نداشته باشد، روشن است مدیران آن شهرستان هم چنین رویه‌ای را در دستور کار خود قرار داده و همه دولت را به ظاهر یاری اما در عمل تنها خواهند گذاشت.

اکنون اگر بررسی شود که در برخی شهرستان‌ها چرا روند اطلاع‌رسانی از دستاوردهای دولت کند است یا اصلاً وجود ندارد اما در مقابل هر روز عملکرد دولت توسط نماینده آن شهرستان به چالش، کشیده می‌شود، به خوبی مشخص خواهد شد یک مدیریت سیاسی در برخی شهرستان‌ها بسیار کمتر از انتظار ظاهر شده‌اند و با بی‌عملی خود فضای عمل را به مخالفان دولت واگذار کرده‌اند.

حال که تغییرات فرمانداران استان انجام شده و قرار است فرمانداران فعلی تا پایان دولت و شاید بعد از آن هم در سمت خود باشند بهتر است برخی از آنها انصاف را ملاک کار قرار دهند و منصفانه به یاری دولت شتافته و یاور دولت باشند؛ زیرا دولت به آنها اعتماد کرده و پاسخ اعتماد را باید با عمل به وظایف بخصوص وظایف سیاسی که در دفاع از دولت بر عهده دارند، داد.

استاندار از دستاوردهای برجام برای همدان می‌گوید

از ۱۶ میلیون یورو سرمایه‌گذاری تا اتمام ریل‌گذاری

▪ برجام به مردم همدان آرامش خاطر داد

استاندار همدان در سالروز یکسالگی توافق هسته‌ای موسوم به برجام از دستاوردهای این توافق بین‌المللی برای کشور و استان همدان گفته و تأکید کرده که برابر گزارش‌های رسمی که پیش از توافق هسته‌ای از فضای سیاسی استان داد شد نشان می‌داد که مردم همدان نیز نگران اوضاع کشور و آینده هستند. محمدناصر نیکبخت در گفت‌وگوی خود با ایرنا سرمایه‌گذاری ۱۶ میلیون یورویی در بخش نیروگاهی، تکمیل پروژه معطل مانده راه‌آهن تهران به همدان و بازگشت آرامش سیاسی به استان را از نتایج و آثار برجام در همدان دانسته است.

به گفته نیکبخت جذب سرمایه‌گذاری خارجی در بخش تولید محصولات صنعتی و کشاورزی استان در قالب ۳ طرح ساخت ۲ نیروگاه خورشیدی با ظرفیت ۱۴ مگاوات و سرمایه‌گذاری ۱۶ میلیون یورو از اقدام‌های پس از برجام بود که در این استان صورت گرفت.

وی همچنین گفت: ساخت یک واحد تولیدی بتن سبک گازی با سرمایه‌گذاری ارزی ۶/۵ میلیون دلار و ۹۰۰ میلیارد ریال با دریافت مجوز سرمایه‌گذاری از سازمان سرمایه‌گذاری خارجی کشور در مرحله اجرا و راه‌اندازی است.

استاندار همدان اضافه کرد: جذب سرمایه‌گذاری خارجی در بخش تأمین ماشین‌آلات و دانش فنی و مهندسی پایه برای ایجاد و سرمایه‌گذاری واحدهای تولید حایز اهمیت استان همدان از جمله تولید بخاری گازی هوشمند و تولید قطعات الکترونیکی از دیگر دستاوردهای برجام در همدان است.

وی بیان کرد: در یکسال گذشته ارتباط مالی و اعتباری بانک‌های عامل استان با بانک‌ها و مؤسسات اعتباری بین‌المللی بیش از ۵۰ بانک عامل در کشورهای مختلف برقرار شد.استاندار همدان با بیان اینکه این منطقه در زمینه تولید و صادرات فرش از استان‌های شهره است اظهار کرد: صادرات فرش استان به کشورهای هدف به دلیل تحریم و نبود امکان انتقال پول، متوقف شده بود که در تغییرات برجام بیش از ۵/۱ میلیون دلار فرش دستباف به کشورهای آمریکا، کانادا، چین و امارات صادر شد.

افزایش گردشگران استان تا ۲۶ درصد

نیکبخت بیان کرد: ظرفیت‌های گردشگری همدان از جمله وجود یک هزار و ۸۰۰ اثر تاریخی، تفریحی و توریستی و وجود زیباترین غار آبی جهان می‌تواند زمینه‌ای برای جذب گردشگر باشد.

وی بیان کرد: ورود گردشگران خارجی به این استان در یکسال گذشته حدود ۲۶ درصد افزایش داشته و طبق آمارهای ارائه شده در این مدت زمان ۱۰ هزار و ۵۲۰ گردشگر خارجی از امکانات اقامتی استان استفاده کرده‌اند.

بانک هامبورگ به استان پول تزریق کرد

استاندار همدان گفت: در حوزه اتحادیه اروپا با بازگشایی مجدد بانک ملی هامبورگ، پاریس و لندن، امکان گشایش اعتبارات اسنادی وارداتی و صادراتی و همچنین حواله‌های کالایی و حواله‌هایی بابت هزینه زندگی و دانشجویی تا سقف ۲ هزار یورو امکان‌پذیر شده است.

نیکبخت افزود: از شعبه بانک ملی هامبورگ برای احداث ۲ نیروگاه خورشیدی در استان همدان ۴ میلیون یورو به سیستم بانکی واریز شده است.

برجام مشکل دارو و بیمارستان‌های همدان را حل کرد

استاندار همدان یادآوری کرد: پیش از برجام، تحریم دارویی و تجهیزات پزشکی مشکلات بسیاری در استان به وجود آورده بود.

نیکبخت افزود: در این زمان بهره‌برداری از ۲ بیمارستان همدان به علت تحریم تجهیزات به تعویق افتاده بود که این مسأله علاوه بر تهدید سلامت جامعه، منجر به افزایش نارضایتی سیاسی نیز شده بود.

وی تأکید کرد: پس از اجرایی شدن برجام بسیاری از داروهایی که واردات آنها به دلیل تحریم متوقف شده بود و همچنین تجهیزات بیمارستانی که پیش از برجام به دلیل تحریم امکان واردات آن نبود، به استان وارد شد.

نیکبخت بیان کرد: یکی از آثار مستقیم اجرای برجام تجهیز بیمارستان‌ها و تأمین نیازهای دارویی مردم بوده است.

برجام آرامش سیاسی را به جامعه بازگرداند

استاندار همدان در مورد تأثیر سیاسی توافق هسته‌ای در استان هم گفت: پیش از اجرایی شدن برجام التهاب سیاسی و بیم حمله نظامی به کشور موجب تشویش ذهن و آرامش مردم شده بود.

نیکبخت افزود: گزارش‌هایی که توسط نهادهای رسمی از فضای سیاسی استان همدان پیش از برجام تهیه شد، نشان از نگرانی عمیق مردم از وضعیت سیاسی و مسأله هسته‌ای داشت.

وی اضافه کرد: مردم پیگیر اخبار و حوادث بوده، بویژه پس از اینکه در شورای امنیت سازمان ملل، صدور قطعنامه‌های متعدد، ایران را ذیل فصل هفتم قرار داد التهاب سیاسی نیز افزایش یافت.

استاندار همدان اظهار کرد: آرامش سیاسی حاکم بر اجتماع پس از برجام بزرگ ترین دستاورد آن در استان و کشور بوده است و نظرسنجی‌ها نشان می‌دهند که مردم به برجام بسیار امیدوار شده‌اند.

نیکبخت تصریح کرد: هرچند مشکلات اقتصادی موجود و سم پاشی‌های سیاسی که به دور از اخلاق علیه دولت توسط مخالفان صورت می‌گیرد در ذهنیت مردم تأثیرگذار بوده است، اما آرامش سیاسی و امنیت خاطر مردم افزایش یافته است.

سوت قطار را از برجام داریم

بالاترین مقام اجرایی استان همدان در پاسخ به تأثیر برجام در حوزه عمرانی استان به ذکر وضعیت طرح‌های ریلی این استان قبل و بعد از برجام پرداخت.

نیکبخت افزود: ریل‌گذاری خط ریلی تهران-همدان قبل از برجام به علت تحریم، مشکل در گشایش اعتبار اسنادی و تحویل ندادن ریل و سوزن تعطیل شده بود ولی با اجرای برجام و برداشته شدن تحریم بانکی و خرید تجهیزات ریلی در یکسال گذشته حدود ۱۰ هزار و ۵۹۰ شاخه به طول بیش از ۹۵ کیلومتر به پیمانکار برای اجرا تحویل شد که تا کنون ۳۴ کیلومتر ریل‌گذاری صورت گرفته است.

استاندار همدان گفت: تعداد ۵۸ دستگاه سوزن نیز در یکسال گذشته وارد و برای اجرا تحویل شده است و همچنین در حال حاضر ۶ هزار تن ریل به طول ۵۰ کیلومتر خریداری و در آینده به پیمانکار تحویل داده می‌شود.

نیکبخت در ارتباط با راه‌آهن غرب کشور نیز توضیح داد: نصب خط در ۳۰ کیلومتر از این خط ریلی نیز در یکسال گذشته انجام شده است در حالی که پیش از برجام به علت مشکلات تحریمی ریل‌گذاری در این مسیر تعطیل شده بود.

وی افزود: در یکسال گذشته ۷ هزار تن ریل به طول ۶۰ کیلومتر خریداری و به کشور وارد شده و در حال حاضر ۲ هزار تن دیگر به طول حدود ۲۰ کیلومتر خریداری و در بندر امیرآباد آماده بارگیری و حمل است.

نیکبخت در پایان این گفت‌وگو ایجاد فضای آرامش و دلگرمی در اجرای امور، منطقی شدن قیمت پیشنهادی پیمانکاران اجرایی با توجه به پرداخت به موقع مطالبات، بهره‌مندی آنی خانوارهای فاقد گاز و ایجاد رضایتمندی بیشتر برای مردم و ثبات و تعادل در قیمت‌های پیشنهادی پیمانکاران و تأمین‌کنندگان اقلام اختصاصی را از تأثیرهای مستقیم و غیرمستقیم برجام دانست.

مأموریت استانداری به شهرداری‌ها

ایمن‌سازی بافت فرسوده در اولویت باشد

» سمانه جهانگیری عرش

۵ روز از آوار شدن بهت برانگیز "پلاسکو" ساختمان ۵۴ ساله تهران می گذرد. آتش گیری پلاسکو نه تنها برای تهران بلکه تمام کلان شهرهای کشور پرونده نگرانی و هشدار را گشود. نگرانی از اینکه با وجود برج های قد و نیم قد رشد یافته در شهرهای کشور و نظارت کم تاثیر و غیر مستمر امکان تکرار چنین حادثه غم انگیزی را بیشتر می کند. امکانات آتش‌نشانی و ایمنی ساختمان‌ها نیز مزید بر این نگرانی شده است. بعلاوه ساختمان ها بافت فرسوده شهرها نیز به مانند بمب‌های ساعتی با وقوع هر تکان ریشتر داری امکان وقوع یک بحران را پدیدار می‌کنند. همدان نیز با وجود برج های تجاری و مسکونی و بافت فرسوده شهری این هشدار و نگرانی از روز حادثه پلاسکو قد کشیده است. در این چند روز بیشتر مسئولان استان بر ایمن سازی و نظارت بر ساخت و سازها تاکید داشته اند. آخرین دستوری که از استانداری شنیده شده نظارت مجدد و بازرسی از بافت فرسوده شهری بوده است.

بر اساس این دستور برای پیشگیری از وقوع حوادث مشابه پلاسکو در همدان، به دستور استاندار اکیپی برای ارزیابی واحدهای فرسوده شهری تشکیل شده است.

معاون سیاسی امنیتی استاندار همدان با اعلام این خبر و با بیان اینکه فضای کشور متأثر از حادثه پلاسکو در غم و اندوه است، افزود: با توجه به اینکه همدان استانی با قدمت زیاد و دارای بافت فرسوده فراوان است لذا بازرسی از بافت فرسوده شهری و واحدهای مختلف تجاری در دستور کار قرار گرفته است.

محمدابراهیم الهی‌تبار که در کارگروه سلامت و امنیت غذایی سخن می‌گفت ادامه داد: استان همدان از سال ۸۳ کار نوسازی بافت فرسوده را آغاز کرده و از استان‌های پیشتاز در این زمینه است.

وی همچنین اظهار کرد: در استان همدان ۳۰۰ پروژه بهداشتی درمانی با ۳۰۰ هزار مترمربع زیر بنا در حال اقدام است که قطعاً تحول بزرگی را در این حوزه ایجاد خواهد کرد.

وی افزود: استان همدان به عنوان قطب پزشکی غرب کشور شناخته شده که امیدواریم با این امتیاز بتوانیم توریست سلامت را جذب کنیم.

الهی‌تبار در پاسخ به موضوعی که از سوی معاون آموزش‌وپرورش در خصوص کمی اعتبار سلامت به میزان دانش‌آموزان سخن گفت، اظهار کرد: چندین سال است که طرح مقاوم‌سازی مدارس برای حفظ سلامت و ایمنی دانش‌آموزان عملیاتی شده است همچنین قسمتی از اعتبارات ستاد مبارزه با موادمخدر استان به سمت برنامه‌های پیشگیری از اعتیاد در مدارس هدایت شد و در کل اعتبارات آموزش‌وپرورش ۳۵ درصد افزایش داشته است که این نشان از اهتمام و جدیت دولت در خصوص برنامه‌های سلامت دانش‌آموزان دارد. در ادامه رئیس دانشگاه علوم پزشکی نیز با انتقاد از اینکه ۸۰ میلیارد تومان طلب علوم پزشکی و مراکز درمانی از تأمین اجتماعی است، افزود: با وجود همه معوقات و مطالبات که جامعه پزشکی دارد اما این حوزه در انجام کارها کوتاه نکرده است. حبیبا... موسوی‌بهار گفت: هم اینکه پرستاران ۸ ماه است که کارانه خود را دریافت نکرده اما در انجام رسالت خود اقدام کرده‌اند. معاون بهداشتی علوم پزشکی همدان نیز با بیان اینکه تفاهم‌نامه وزارت بهداشت با دستگاه‌ها فرصت مغتنمی برای مقابله با بیماری‌های غیرواگیر است، افزود: هم اینک شاهد هستیم که بیماری‌های غیرواگیر سن مرگ‌ومیر را کاهش داده و با بار مالی که بر دوش خانواده و دولت می‌گذارند جامعه را دچار مشکلات اقتصادی کرده‌اند.

جلال‌الدین امیری اظهار کرد: مرگ‌های زودرس ناشی از سکته‌های ناگهانی، سرطان و... مصرف مواد مخدر، دیابت، چاقی و... از عواملی است که جامعه را تهدید می‌کند، افزود: در تفاهم‌نامه وزارت بهداشت دسترسی جامعه به دارو، مشاور، پیشگیری از بیماری‌های ناعلاج، پیشگیری از سوانح رانندگی، آموزش دانش‌آموزی، کنترل آلاینده‌ها، استفاده از سموم کشاورزی، استفاده نکردن از فاضلاب برای کشاورزی در دستور کار است.در این جلسه محمود سروش، رئیس اداره مراقبت بیماری‌های وزارت بهداشت، درمان و آموزش پزشکی که در این جلسه شرکت کرده بود همدان را پیشگام در انجام برخی امور بهداشتی دانست و به تبعیت از حادثه ساختمان پلاسکو خواستار نوسازی بافت فرسوده شد.

آتشنشان‌ها در پلاسکو مانع یک فاجعه انسانی شدند

با تلاش نمایندگان در روزهای پایانی برنامه ششم توسعه، شغل آتشنشانی به عنوان شغل سخت و زیان‌آور مصوب شد.

نماینده مردم ملایر در مجلس که به همراه شهردار، اعضای شورای اسلامی شهر ملایر و جمعی از مسئولان این شهرستان به منظور ادای احترام به شهدای آتشنشان و جان‌باختگان حادثه ساختمان پلاسکو در ایستگاه آتشنشانی ۱۵ خرداد این شهر حضور یافته بود حادثه پلاسکو و افتخارآفرینی آتشنشانان را تبلور دیگری از ایثارگری فرزندان انقلاب دانست و گفت: رشادت‌ها و جانفشانی آتشنشانان در این حادثه قابل تقدیر است.

حجت‌الاسلام احد آزادیخواه با اشاره به بازدید اعضای کمیسیون تلفیق مجلس از حادثه پلاسکو بیان کرد: ما از نزدیک شاهد بودیم که آتشنشانان آن چنان با شور و اشتیاق برای نجات جان هموطنان خود در زیر آوار و آتش شعله‌ور کار انجام می‌دادند که از این ایثارگری باید درس گرفت.

وی ذوب شدن برای نجات جان هموطنان را نمونه بارزی از ایثارگری شهدای آتشنشان برشمرد و تأکید کرد: طبق گزارش‌های سازمان آتشنشانی مبنی بر تردد روزانه حدود ۴ هزار نفر در مجتمع تجاری پلاسکو، اگر فداکاری آتشنشانان برای خروج مردم و مهار آتش نبود، امروز شاهد یک فاجعه انسانی بودیم.

آزادیخواه تصریح کرد: خوشبختانه با تلاش نمایندگان در روزهای پایانی برنامه ششم توسعه، شغل آتشنشانی به عنوان شغل سخت و زیان‌آور مصوب شد و به طور قطع سایر مطالبات این قشر زحمتکش نیز پیگیری خواهد شد.

shenide@hamedanpayam.com

شنیده‌ها

۱- کار و کاسبی بیمه‌های استان رونق گرفته است. گویا پس از حادثه پلاسکو، رویکرد اصناف برای بیمه آتش‌سوزی کالا و واحد تجاری مثبت بوده است. گفتنی است مردم بسیاری از مزایای بیمه آگاهی ندارند.

۲- معاون عمرانی فرمانداری همدان منصوب شده است. گویا زمانی از نیروهای این فرمانداری در این سمت کار خود را آغاز کرده است. گفتنی است معاونت سیاسی فرمانداری همدان هنوز با سرپرست اداره می‌شود.

۳- نصب بنرهایی برای تقدیر و تشکر، روش تبلیغاتی جدید یکی از نمایندگان استان است. گویا برخی می‌گویند نصب این بنرها با سفارش اداری و با فشار انجام می‌شود. گفتنی است در زیرنویس این بنرها از عناوین مردمی استفاده شده است.

۴- دستفروشی وانت‌باری در حاشیه بلوارهای استان در حال تبدیل به معضلی جدی است. گویا سد معبر و ترافیک سنگین و بروز تصادف از نتایج این نوع دستفروشی است. گفتنی است ساماندهی دستفروشان مستقر در حاشیه خیابان‌های سطح شهر نیازمند مطالعه و ورود شورای شهر و شهرداری است.

۵- از فعالان اقتصادی استان برای حضور در نمایشگاه توانمندی‌های کشور در عراق دعوت شده است. گویا سومین نمایشگاه توانمندی‌های جمهوری اسلامی در ۳ حوزه صنعت، کشاورزی و مسکن از ۲۴ بهمن‌ماه جاری به مدت ۴ روز در کشور عراق برگزار خواهد شد. گفتنی است شرکت در این نمایشگاه می‌تواند قدرت چانه‌زنی در حوزه صادرات را بالا ببرد.

خبرویژه

احزاب استان خانه نمی‌خواهند

احزاب استان درباره ارائه درخواست برای فعالیت خانه احزاب در استان به جمع‌بندی نرسیده‌اند. این در حالی است که تفاهم و همدلی بین احزاب و تشکل‌های سیاسی یکی از اهداف تشکیل خانه احزاب است.

در خانه‌های احزاب دولت تنها نقش حمایتی و نظارتی دارد و تاکنون استان‌های تهران، زنجان و یزد دارای خانه احزاب به صورت رسمی هستند.

خبر

آمار طلاق اسدآبادی‌ها دقیق نیست

مدیر اداره ثبت احوال شهرستان اسدآباد می‌گوید که به مدت ۷ ماه طلاق‌های این شهرستان ثبت نشده و آماری دقیقی از آن در دست نیست.

مظفر محقق درگفت‌وگو با ایسنا، اظهار کرد: فترخانه طلاق شهرستان اسدآباد از بهمن سال گذشته به مدت ۷ ماه غیرفعال و تعطیل بوده است.

وی افزود: طی این مدت تمامی طلاق‌های انجام گرفته شهرستان در دفاتر طلاق شهرستان‌های همجوار و یا استان ثبت شده و هیچگونه آمار دقیقی از تعداد طلاق‌های ثبت شده شهرستان اسدآباد نداریم.

محقق تصریح کرد: امسال دفترخانه طلاق شهرستان مجدداً از شهریورماه سال‌جاری فعال شده و تنها آمار طلاق شهرستان از شهریور تاکنون در دفترخانه طلاق شهرستان ثبت شده است.

همدان در مدیریت راه‌ها ممتاز کشور شد

رتبه برتر عملکرد مراکز مدیریت راه‌های کشور در بهره‌گیری از سامانه‌های هوشمند حمل‌ونقل جاده‌ای در ۳ ماهه سوم سال‌جاری نیز به استان همدان همدان اختصاص یافت.

مدیرکل راهداری و حمل‌ونقل جاده‌ای استان همدان ضمن با اعلام این خبر گفت: بررسی و سنجش عملکرد مراکز مدیریت راه‌های ادارات کل راهداری و حمل‌ونقل جاده‌ای در مدیریت سامانه‌های هوشمند حمل‌ونقل هر ۳ ماه یکبار بین ۳۱ استان کشور انجام می‌شود.

محمد رودباری بیان کرد: طی بررسی‌های انجام شده در زمینه عملکرد ادارات کل راهداری و حمل‌ونقل جاده‌ای در سطح کشور، مرکز مدیریت استان همدان در ۳ ماهه فصل پاییز با کسب امتیاز نهایی ۷۸/۲ موفق به کسب رتبه اول شده است.

وی افزود: سنجش عملکرد صورت گرفته در زمینه مدیریت و نظارت بر سامانه‌های ترددشماری، دوربین‌های نظارت تصویری، ثبت تخلفات سرعت، توزین هنگام حرکت، مدیریت ناوگان امدادی، تلفن ۱۴۱، ثبت سوانح و وقایع و نیز تابلوهای ترافیک‌نما و پیام متغیر طی پاییز امسال مورد ارزیابی ارزیابی قرار گرفته‌اند.

رودباری تصریح کرد: استان همدان از ۸ آیتم مورد ارزیابی، در ۶ آیتم ترددشمار، دوربین‌های نظارت تصویری، ثبت تخلفات سرعت، توزین هنگام حرکت، مدیریت ناوگان امدادی، و تلفن ۱۴۱ جزو ۵ استان دارای بیشترین امتیاز در میان ۳۱ استان کشور بوده است.

رودباری کسب رتبه برتر استان همدان را ناشی از تلاش بی‌وقفه و خستگی‌ناپذیر همکاران این مجموعه دانست و ابراز داشت: این موفقیت نشان از وضعیت بسیار مناسب به لحاظ آنلاین بودن، ارسال درست و دقیق اطلاعات و داده‌ها و عدم خاموشی و قطعی سامانه بوده است.

پیام تاریخ، تمدن و فرهنگ مادستان
The Message Of Madestan's History & Civilization & Culture
روزنامه همدان پیام
۳
سه‌شنبه ● ۵ بهمن ماه ۱۳۹۵ ● شماره ۲۸۳۴
مادستان
madestan@hamedanpayam.com

فرماندار تویسرکان تأکید کرد:

ایجاد سایت خدماتی، رفاهی و گردشگری روستای خیرآباد

تویسرکان- خبرنگار همدان‌پیام: ایجاد سایت خدماتی، رفاهی و گردشگری در روستای خیرآباد به عنوان منطقه ورودی شهرستان تویسرکان ازسمت جاده جوکار در دستور کار باید قرار گیرد.
فرماندار تویسرکان در جلسه برنامه‌ریزی ساماندهی ورودی تویسرکان از مسیر جوکار گفت: گردشگری یکی از اصلی‌ترین محورهای توسعه شهرستان است که نباید تحت هیچ شرایطی از بهره‌وری این بخش باز بماند. حبیب مومیوند معتقد است: ایجاد سایت خدماتی، رفاهی و گردشگری در روستای خیرآباد در ورودی شهر تویسرکان می‌تواند نمادی برای رونق گردشگری در شهرستان باشد.
وی، مهمترین رویکرد مدیریت و مسئولان تویسرکان را ایجاد اشتغال و پویایی اقتصادی همگام با سیاست‌های دولت برشمرد و اعلام کرد به دغدغه‌مندی همه مسئولان دستگاه‌های اجرایی به دور از بخشی‌نگری نیاز داریم. مومیوند افزود: تویسرکان یکی از شهرستان‌های پیشرو استان همدان در زمینه اجرای سیاست‌های اقتصاد مقاومتی است که برغم کمبود اعتبارات مالی، طرح‌های خوب و مؤثر اجرایی در تویسرکان در حال انجام است. همچنین در خبری دیگر از شهرستان، ماجرای حادثه پلاسکو تهران بهانه‌ای برای سر زدن به آتشنشانان ار سوی مسئولان شهرستان تویسرکان شد. فرماندار، شهردار و جمعی از مسئولان و شورای اسلامی شهر تویسرکان در مرکز آتشنشانی شماره یک تویسرکان حضور یافتند.
حبیب مومیوند، فرماندار تویسرکان ضمن گرامیداشت رشادت‌های آتشنشانان جانفشان در حادثه ناگوار ساختمان پلاسکو، یاد و خاطره این شهیدان فداکار را گرامیداشت و این واقعه تلخ را به همکاران آنها در تویسرکان تسلیت گفت.

کوتاه از شهرستان

آبرسانی سیار به ۵ روستای استان

با توجه به آبرسانی سیار به ۵ روستای استان همدان، این طرح برای روستاهایی اجرایی می‌شود که تأسیسات آبرسانی ندارند و یا بر اثر بحران با کمبود آب مواجه هستند.
مدیرعامل شرکت آب‌وفاضلاب روستایی استان همدان در گفت‌وگو با ایسنا با بیان اینکه ۳ تا ۵ روستا در استان با تانکر آبرسانی می‌شوند، گفت: ضریب برخورداری روستاییان استان ازآب آشامیدنی از ۶۸ درصد به۷۲ درصد افزایش یافته است.مصطفی هاشمی با اشاره به سفر ریاست‌جمهوری به استان، افزود: ۴۰۰ میلیارد ریال از اعتبارات این سفر به شرکت آب‌وفاضلاب روستایی برای تأسیس ۱۹ مجتمع آبرسانی در ۸۸ روستا تعلق گرفته که نیمی از این مجتمع‌های آبرسانی درهفته دولت افتتاح شده است و باقیمانده در دهه فجر امسال افتتاح می‌شود.
وی گفت: ۸۵ درصد از جمعیت روستاهای استان تحت پوشش شرکت آبفار قرار دارند.

مسکن مهر دمق بدون استفاده مانده است

از مسکن مهر ۷۲ واحدی شهر دمق، ۶۴ واحد ساخته شده که به علت نبود متقاضی در این بخش، مساکن مهر این شهر بدون استفاده مانده است.
فرماندار رزن در کارگروه تأمین مسکن شهرستان با اشاره به وضعیت مسکن ۲۱۸ واحدی شهر قروه‌درجزین گفت: مهمترین مشکل در واگذار نشدن مسکن مهر قروه، صدور اسناد ثبتی و ضمانت‌های بانکی بود که مقرر شد در بازه زمانی مشخص این مشکل حل شود.
به گزارش مهر، فتحعلی حسینی از مقاوم‌سازی بیش از ۸۷ درصد واحدهای مسکونی این شهرستان خبر داد و افزود: بیش از ۲۲ هزار نفر برای مقاوم‌سازی مسکن و دریافت تسهیلات به بانک‌های عامل معرفی و تاکنون بیش از ۲۰ هزار نفر موفق به دریافت پایان کار شده‌اند.
وی از پرداخت تسهیلات مسکن در شهرستان رزن خبرداد و بیان کرد: اگر متقاضیان درجاسازی کنند، ۲۰۰ میلیون ریال و اگر در محل دیگری اقدام به ساخت سازه کنند ۱۸۰ میلیون ریال تسهیلات به آنها پراخت می‌شود.فرماندار رزن اظهار کرد: مسکن مهر ۱۳۸ واحدی شهر رزن در هفته دولت با حضور استاندار همدان به بهره‌برداری رسید.

همیاری شورای شهر و مسئولان برای حل موانع شهر گل‌تپه

حل موانع و مشکلات موجود در گل‌تپه نیازمند همکاری تنگاتنگ تمامی مسئولان بویژه اعضای شورای اسلامی شهر است.
فرماندار کبودراهنگ در نشست هم‌اندیشی با اعضای شورای اسلامی شهر گل‌تپه، گفت: این شهر با توجه به استعدادها و ظرفیت‌های خوبی که در زمینه‌های مختلف دارد، لایق پیشرفت و ارتقا و توجه ویژه است.
به گزارش روابط عمومی فرمانداری، احسان قنبری در جلسه مشترکی که با ابراهیم دهقانی‌خواه، بخشدار گل‌تپه و جمشیدی شهردار و اعضای شورای گل‌تپه داشت، تأکید کرد: خدمت‌رسانی به شهروندان از وظایف شهرداری و شورا بوده است و توسعه و عمران شهری موجب رفع مشکلات و موجب رضایتمندی مردم می‌شود.

دیدار چهره به چهره فرماندار و نماینده مجلس از روستاهای رزن

فرماندار شهرستان رزن و نماینده مردم رزن در مجلس شورای اسلامی به همراه مسئولان ادارات از روستاهای درجزین (گلستان)، مزرعه صارم، حکان و سیلک بازدید کردند.
به گزارش روابط عمومی فرمانداری، بررسی و رسیدگی به مشکلات اهالی روستاها از نزدیک و چهره به چهره در این دیدار صورت گرفت و به برخی از مشکلات در لحظه توسط فرماندار رزن رسیدگی شد.

جانمایی دستگاه خودپرداز در شهرک قائم(عج) تویسرکان

هفته جاری با توجه به نیاز مبرم اهالی شهرک قائم(عج) شهرستان تویسرکان به دستگاه خود پرداز و جمعیت بالای این شهرک، این دستگاه در منطقه جانمایی شد. به گزارش روابط عمومی فرمانداری، فرماندار تویسرکان به همراه شهردار تویسرکان، رئیس بانک ملی مرکزی و تنی چند از مسئولان دستگاه‌های اجرایی مرتبط برای جانمایی دستگاه خودپرداز در شهرک قائم(عج) حضور یافتند و از نزدیک شرایط نصب این دستگاه را بررسی کردند.

ضرورت نصب شیرهای هیدرانت در ملایر

یکی از نیازهای مبرم شهر ملایر نصب شیرهای هیدرانت آتشنشانی در مناطق پررفت‌وآمد و مرکز شهر است.
مدیرعامل سازمان آتشنشانی و خدمات ایمنی ملایر در گفت‌وگو با ایسنا به حضور خودجوش مردم و برگزاری مراسم یادبود شهدای آتش‌نشان پلاسکو، مقابل ایستگاه مرکزی در ملایر اشاره کرد و گفت: ۷۰ نفر آتشنشان در شهرستان فعالیت شبانه‌روزی دارند.
وحید جوادی با بیان اینکه طبق قانون این شیرها باید در هر ۱۰۰ متر باید نصب شوند، ادامه داد: در ۲ سال اخیر مکاتب فراوانی با شرکت آبفای ملایر انجام شد که امیدواریم هرچه سریع‌تر در مناطق حادثه‌خیز شهر شیرهای هیدارنت آتش‌نشانی نصب شود.
وی، یکی دیگر از نیازهای مبرم سازمان آتش‌نشانی ملایر را خودروی نردبان دار آتشنشانی برشمرد و افزود: قیمت این خودرو بیش از ۳۰ میلیارد ریال است که تأمین این رقم کار دشواری است، از سوی دیگر با توجه به نیاز ملایر به این خودرو، انتظار می‌رود مسئولان استانی و شهرستانی و نمایندگان مردم ملایر در مجلس پیگیر تحقق این امر باشند.

بخشدار خزل تأکید کرد

کاهش تمایل به شهرنشینی با ارائه خدمات مطلوب در روستاها

نمایی از شهرستان نهاوند

در چند سال اخیر خدمات مطلوبی به مناطق روستایی بخش خزل ارائه شده و مهاجرت از روستاها به شهر هم کم شده است.
بخشدار خزل با بیان اینکه اعتبارات قابل‌توجهی برای عمران روستاها اختصاص داده شده است، گفت: بخش خزل یکی از مناطق محروم شهرستان و استان است که با جذب اعتبارات و پیگیری‌های صورت گرفته، اقدام‌های مختلفی در حوزه‌های مختلف آن در حال انجام است.
فرهاد جهانیان با اشاره به اجرای طرح نظام سلامت در بخش خزل، افزود: در بخش سلامت که یکی از سیاست‌های محوری دولت است، تعداد پزشکان از یک نفر به ۸ نفر رسیده و در سال آینده هم این تعداد افزایش بیشتری پیدا می‌کند.

احداث مرکز جامع سلامت شهری و روستایی بخش

وی در گفت‌وگو با ایسنا با بیان اینکه در بخش خزل ۸ خانه بهداشت و ۲درمانگاه -که یک درمانگاه در روستای رزینی و یک درمانگاه درجه‌یک در شهر فیروزان- در حال ساخت است که جایگاه حوزه سلامت را در این بخش ارتقا می‌دهد، گفت: با هدف محرومیت‌زدایی و ارتقای شاخص‌های بهداشت و درمان در این منطقه و با همکاری گروه جهادی در چند نوبت ویزیت و تحویل دارو به صورت رایگان برای نیازمندان در روستاهای بخش انجام شده است.
بخشدار خزل در ادامه با اعلام اینکه مرکز جامع سلامت شهری و روستایی با اهدای زمین از جانب شهرداری و شورای اسلامی فیروزان در زمینی به مساحت ۳ هزار مترمربع احداث خواهد شد، افزود: این مراکز درمانگاه‌های درجه یک محسوب می‌شوند و از سوی بنیاد علوی در هر استان یک مرکز احداث می‌شود که با تلاش و رایزنی فراوان، سهم استان همدان هم به بخش خزل اختصاص یافته است.
وی ادامه داد: با ساخت، تجهیز و راه‌اندازی مرکز جامع سلامت شهری و روستایی فیروزان، امکان ارائه خدمات بهداشتی و درمانی به ساکنان شهر و هم روستاهای همجوار منطقه فراهم خواهد شد.

اعتبار ۵۰۰ میلیونی برای تجهیز مدارس بخش

جهانیان با اشاره به پیگیری‌های نماینده مجلس با معاون وزیر آموزش‌وپرورش و رئیس سازمان نوسازی و توسعه و تجهیز مدارس کشور در خصوص رفع محرومیت در مدارس بخش خزل، افزود: به دستور معاون وزیر اعتبار ۵۰۰ میلیون ریالی برای تجهیز مدارس بخش خزل شهرستان نهاوند و رفع بخشی از محرومیت آن در نظر گرفته شده است.
وی گفت: پیش از این هم موافقت ساخت مدرسه در روستای «کهریز سلیم» در دیدار با رئیس ستاد اجرایی فرمان امام خمینی(ره) و بنیاد برکت اخذ شد که در آینده نزدیک با حضور مسئولان کلنگ‌زنی خواهد شد.
جهانیان با اشاره به خدمات بخش آموزش‌وپرورش در ۱/۵ سال گذشته، عنوان کرد: دولت تاکنون ۴۵ میلیارد ریال برای اجرای طرح‌های آموزشی در بخش خزل هزینه کرده و این طرح‌ها را در دست اقدام قرار داده که سرانه فضای آموزشی را به استاندارد بالایی می‌رساند.
وی از آغاز احداث ۴ باب مدرسه از محل اعتبارات تخریب و بازسازی در شهر فیروزان و روستاهای شهرک و معتمدآباد با اعتبار ۳۰ میلیارد ریال خبرداد و گفت: تأسیس و راه‌اندازی مرکز پژوهش و اختلالات دانش‌آموزی با اعتبار ۵۰۰ میلیون ریال و احداث و تکمیل سالن ورزشی روستای کهریز صلاح‌الدین با مشارکت خیران و اداره‌کل نوسازی با اعتبار ۳ میلیارد ریال در بخش خزل بوده که افتتاح آنها از نیازهای ضروری این بخش است.
جهانیان افزود: امسال در زمینه گازرسانی ۱۵ روستای دوردست بخش خزل گازرسانی شده یا گازرسانی به آنها در حال اجراست که در دهه فجر امسال جشن اتمام گازرسانی در بخش خزل را خواهیم داشت.

جایگاه سی.ان.جی در فیروزان احداث شود

وی همچنین به لزوم ایجاد جایگاه سی.ان.جی در شهر فیروزان اشاره کرد و گفت: با توجه به نبود جایگاه سی.ان.جی در این منطقه لازم است که با مشارکت بخش خصوصی یا از طریق شهرداری برای ایجاد جایگاه سی.ان.جی در این منطقه اقدام شود.

اعتبار ۲۵ میلیاردی برای محورهای حادثه‌خیز

جهانیان با بیان اینکه ارتقای کیفیت و ایمنی محورهای مواصلاتی ونقاط حادثه‌خیز نهاوند از موارد مؤثر در توسعه و رونق این شهرستان است، عنوان کرد: امسال برای ساماندهی ۱۲ کیلومتر پایانی محور حادثه‌خیز و خطرناک نهاوند- فیروزان ۲۰ میلیارد ریال اعتبار اختصاص داده شده است.
وی همچنین با اعلام اینکه ۵ میلیارد ریال هم از سهم اعتبارات شهرستان به این بخش اختصاص داده شده است، افزود: با توجه به بازدید معاون رئیس‌جمهور از ایستگاه راه‌آهن فیروزان و ارائه گزارش حادثه‌خیز بودن این محور از سوی نماینده شهرستان، ۲۵ میلیارد ریال اعتبار به آن تخصیص یافت.

در شورای فرهنگ عمومی شهرستان مطرح شد

تشکیل بنیان صیانت از خانواده در کبودراهنگ

کبودراهنگ- فاطمه عظیمی‌مجذوب- خبرنگار همدان‌پیام: تقوا، نظم و ایجاد صلح و سازش در جامعه، ۳ اصل مهم برای رشد و تعالی جوامع بشری است.
امام‌جمعه کبودراهنگ در شورای فرهنگ عمومی این شهرستان با بیان احادیثی از حضرت علی(ع) در خصوص تقوا، نظم و ایجاد سازش در جامعه گفت: هیچ جامعه‌ای بدون نظم فردی و اجتماعی و عمومی به تعالی نمی‌رسد و ایجاد سازش، محبت و صلح و مصالحه بین افراد و بویژه خانواده‌ها از بالاترین عبادت‌ها محسوب می‌شود و تحکیم بنیان خانواده‌ها از همه چیز بالاتر است.
حجت‌الاسلام یوسف روحانی یکی از بزرگ‌ترین چالش‌ها را مراجعه به دستگاه‌های قضایی برای مسائل جزیی و بویژه خانوادگی دانست و افزود: از بین بردن زمینه‌های ایجاد چالش و ناهنجاری‌ها با دعوت به صلح و سازش و واسطه‌گری، مساعدت مالی و معنوی و... می‌تواند از این چالش‌ها و ناهنجاری کاهش دهد.
وی، تشکیل بنیان صیانت از خانواده بدون حاشیه در شهرستان را یکی از راه‌های حمایت از بنیان خانواده برشمرد و گفت: همراه با مراکز مشاوره سازمان بهزیستی برای خانواده‌ها، نهاد مردم‌نهادی و بنیان مستقلی هم باید برای ترویج ازدواج، پژوهش در تحکیم بنیان خانواده‌ها و حفظ خانواده و پیشگیری از طلاق هم در این شهرستان راه‌اندازی شود.
فرماندار کبودراهنگ هم در این نشست گفت: در ۱۰ ماهه نخست امسال بیش از هزار و ۲۶۸ مورد ازدواج و ۲۰۶ مورد طلاق ثبت شده که این میزان، از میانگین کشوری پایین است و در وضعیت مطلوبی قرار داریم که امیدواریم پیشگیری و تحکیم بنیان خانواده‌ها بتواند این آمار را به کمترین میزان برساند.
احسان قنبری ادامه داد: با ترویج روحیه ایثار و فداکاری می‌توان نهاد خانواده‌ها را هم مستحکم کرد که با راه‌اندازی نهاد صیانت از بنیان خانواده می‌توان این روحیه را در افراد آموزش، تقویت و گسترش داد تا در خانواده‌ها با از خودگذشتگی و ایثار از جدایی و طلاق پیشگیری شود.

فرماندار ملایر تأکید کرد

ارائه خدمات بهتر فروشگاه فرهنگیان به مردم

فروشگاه فرهنگیان با مدیریت و انگیزه جدید خدمات بهتری به مردم و فرهنگیان عرضه تا جایگاه والاتری نسبت به گذشته و در اذهان مردم پیدا کنند.
فرماندار ملایر در با دیدار مدیرعامل و اعضای هیأت مدیره جدید فروشگاه فرهنگیان گفت: فرهنگیان سرمایه‌های ارجمند جامعه هستند که رسالت بزرگ پرورش نسل‌های آتی را بر عهده دارند و به لحاظ شاخص اعتماد اجتماعی یکی از مورد وثوق‌ترین اقشار جامعه از دیدگاه مردم محسوب می‌شوند.
به گزارش روابط عمومی فرمانداری، عبدالعظیم رضایی ابراز امیدواری کرد هیأت مدیره و مدیرعامل جدید با تدوین برنامه‌های منظم، صرفه‌جویی و استفاده بهینه از منابع، دقت در عمل و سعی در شفافیت هرچه بیشتر خدمات بهتر و مناسب‌تری به فرهنگیان شهرستان ارائه کنند.
وی، فرهنگیان را سرمایه‌های ارجمند جامعه دانست که رسالت بزرگ پرورش نسل‌های آتی را بر عهده دارند و به لحاظ شاخص اعتماد اجتماعی هم یکی از مورد وثوق‌ترین اقشار جامعه از دیدگاه مردم محسوب می‌شوند که این مهم گویای اهمیت آنها و لزوم توجه بیشتر به شأن و جایگاه ایشان در کنار تأمین امکانات و ارائه خدمات بیشتر رفاهی است.
رضایی وجود و گسترش رقابت را از شرایط ذاتی و طبیعی بازار دانست.
اعضای هیأت‌مدیره و مدیرعامل جدید فروشگاه فرهنگیان ملایر هم گزارشی از فرآیند برگزاری انتخابات، میزان مشارکت، گزینش اعضای هیأت مدیره جدید و همچنین شرایط کنونی فروشگاه ارائه و اهم اهداف و برنامه‌های خود برای ارتقای خدمت‌رسانی به فرهنگیان ارجمند شهرستان ارائه کردند.

هفتم بهمن‌ماه برگزار میشود

یادواره‌ای برای شهید شاخص شهرستان در لالجین

یادواره شهید احمد خلیلی فرد، شهید شاخص شهرستان بهار، روز پنجشنبه هفتم بهمن‌ماه مصلی امام خمینی(ره) لالجین برگزار می‌شود.
فرماندار بهار در جلسه هماهنگی یادواره شهید احمد خلیلی فرد، شهید شاخص این شهرستان گفت: همه دستگاه‌های اجرایی باید برای برگزاری مطلوب یادواره، اقدامات لازم را انجام دهند و در حال حاضر، شهرستان آمادگی کامل برای برگزاری باشکوه مراسم را دارد.
محسن مرادی‌پناه اظهار کرد: آرامش و امنیت امروز ما به برکت خون شهیدان است و همه باید قدردان زحمات شهدا باشیم.
نماینده مردم بهار و کبودراهنگ در مجلس شورای اسلامی هم گفت: برگزاری یادواره شهدا برای گرامیداشت ارزش‌هاست و باید به برگزاری یادواره شهید شاخص سال به صورت فرامنطقه‌ای توجه کرد.
محمدعلی پورمختار افزود: برگزاری مراسم باشکوه می‌تواند در معرفی الگوی رفتاری بسیار مؤثر باشد.
در ادامه مقرر شد یادواره شهید احمد خلیلی فرد، شهید شاخص شهرستان ساعت ۲۰ شامگاه ۷ بهمن‌ماه با سخنرانی سردار حسین کاجی از استان قم و نوای مداح معروف کشوری حاج ولی‌ا... کلامی زنجانی برگزار شود. به گزارش روابط عمومی فرمانداری در خبر دیگری، جمعی از مسئولان به همراه امام‌جمعه بهار از ۳ خانواده شهید روستای رباط زعفرانی از توابع شهرستان بهار سرکشی کردند.
حجت‌الاسلام حبیب‌ا... حاتم‌نیا، امام‌جمعه بهار در این بازدیدها با تأکید بر اینکه شهیدان همیشه زنده هستند، گفت: ما باید ادامه‌دهنده راه آنان باشیم و با پیروی از ولایت فقیه از دستاوردهای انقلاب پاسداری کنیم.

الووو پیام

ایمیل ——— mardomi@hamedanpayam.com
پیامک ——— ۱۰۰۰۶۰۶۶
تلفن و پیام‌گیر ——— ۳۸۲۷۹۰۴۰ - ۰۸۱

با توجه به اینکه بارندگی در مناطق مختلف استان همدان کم شده است، خواستم بپرسم وضعیت نیروگاه شهید مفتح به کجا رسیده و گویا مدیریت هم تغییر کرده، آیا سیستم تر به خشک را اجرایی کرده‌اند و اصلاً به مردم گزارش دهند که در چه وضعیتی هستند. در هر حال این نیروگاه باید شرایط خود را با توجه به شرایط زیست محیطی منطقه متحول کند. ممنون می‌شویم.
ن.ر از همدان

اطلاع‌رسانی تاکسیرانی همدان چه در بُعد رسانه و چه فضای مجازی مسکوت مانده است. پیش از اینها هر چه می‌نوشتیم حداقل دلمان خوش بود که پاسخش را میدیدم اما انگار از این اقدام پسندیده منصرف شده‌اند.
هرچند شرایط تاکسیرانان در منطقه نیازمند ساماندهی منسجم و برنامه‌ریزی بهتری است، اما پاسخگو بودن در گذشته به مردم هم موضوع قابل توجهی بود.
افراسیابی

به مسئولان شهر بهار خواستیم متذکر شویم که نگذارند حادثه پلاسکو در مسکن مهر بهار تکرار شود؛ چراکه فاقد سیستم ایمنی اطفای حریق است.
عبدی

از شهرداری همدان برای ساماندهی وضعیت میدان شاهد سپاسگزاریم. پارکینگی که برای ماشین‌های سنگین تعبیه شده است، نظم و ترتیب خاصی به آن منطقه بخشیده که این اقدام قابل تحسین است.
تماس تلفنی

همیشه همه مردم بر این تفکرند که شهرداری محترم به مناطق بالای شهر توجه دارد. اما متوازن نبودن خدمات فکر نکنم به منطقه ارتباطی داشته باشد. چون بنده ساکن سعیدیه پایین، ۱۸ متری رضوان، کوچه باغ گلشن و کوچه‌های منتهی به خیابان کمال‌آباد هستم؛ زیرا آسفالت آن اصلاً مناسب نیست و نیاز به لکه‌گیری مناسب و شاید هم آسفالت‌ریزی داشته باشد. لطفاً مسئولان محترم سری هم به این کوچه‌ها بزنند.
رستمی

خبر

برگزاری همایش قطبی نقش نماز در بهار

همایش قطبی نقش نماز در پیشگیری از آسیب‌های اجتماعی در مسجد امام خمینی(ره) شهر بهار برگزار شد.
دبیر ستاد اقامه نماز استان همدان در این همایش که با حضور انجمن اولیا و مربیان آموزشگاه‌های شهر بهار برگزار شد، با اشاره به نقش اقتصادی فرهنگی و سیاسی نهفته در نماز، گفت: این ابعاد آنقدر وسیع است که نیازمند راه‌اندازی رشته نمازشناسی در دانشگاه‌های کشور هستیم.
به گزارش روابط عمومی فرمانداری، حجت‌الاسلام سید مرتضی حسنی‌حلم با اشاره به آثار و نتایج نماز در جامعه، اظهار کرد: تأثیرگذاری نماز در مبارزه و پیشگیری از فحشا و منکر در طول تاریخ اثبات شده است.
وی با اشاره به هویت جمعی نماز، افزود: نماز جماعت اشاعه روحی جمعی در کنار هم بودن است و ناتوانی در انجام کارهای جمعی در کشور را درمان می‌کند.
حسنی‌حلم، جلوگیری از فرصت‌طلبی و ادب‌گریزی را از آثار نماز دانست.
در ادامه حجت‌الاسلام زارعی، کارشناس مرکز تخصصی نماز استان قم هم با اشاره به اینکه نماز به سایر اعمال انسان ارزش و روح می دهد، گفت: امنیت اجتماعی که در پرتو نماز برای جامعه حاصل می‌شود، منحصر به فرد است و هیچ کاری نمی‌تواند این آرامش را برای فرد به وجود آورد.

رزن در ثبت وقایع حیاتی رتبه نخست استان را داراست

شهرستان رزن در ثبت وقایع حیاتی در ۴ سال متوالی، مقام نخست استان همدان را کسب کرده است.
رئیس اداره ثبت احوال شهرستان رزن در جلسه ثبت وقایع حیاتی شهرستان با اشاره به راه‌اندازی ۲ ایستگاه برای صدور کارت ملی هوشمند در بخش سردرود و قروه‌درجزین، گفت: با راه‌اندازی این ۲ ایستگاه در مجموع ۳ ایستگاه در شهرستان در این زمینه فعالیت می‌کنند که این امر موجب تسهیل امور مراجعان شده است.
علی خداکرمی، تعداد کل ثبت‌نام‌کنندگان دریافت کارت ملی هوشمند را ۲۷ هزار و ۳۳۵ نفر برشمرد و افزود: تاکنون ۱۹ هزار و ۹۱۰ مورد کارت ملی هوشمند صادر شده است.
به گزارش مهر، وی اظهار کرد: از این تعداد ۱۶ هزار و ۴۶۶ مورد کارت به مراجعه‌کنندگان تحویل داده شده و ۲ هزار و ۶۹۰ مورد آماده تحویل و همچنین ۷۵۴ کارت هم در حال توزیع است.
خداکرمی با بیان اینکه درصد طلاق نسبت به ازدواج در ۱۰ ماهه سال ۹۵ نسبت به ۱۰ ماهه ۹۴ به میزان ۳ و ۲۷ صدم درصد افزایش داشته است، گفت: امسال تعداد کل ولادت ثبت شده، هزار و ۸۸۴ نفر بوده که ۹۶۹ نفر پسر و ۹۱۵ نفر دختر است.

پیام تاریخ، تمدن و فرهنگ مادستان
The Message Of Madestan's History & Civilization & Culture
روزنامه همدان پیام
۴
سه‌شنبه ● ۵ بهمن ماه ۱۳۹۵ ● شماره ۲۸۳۴
ایران و جهان
siasat@hamedanpayam.com

خبر

بنا نداریم تا ابد با عربستان قطع رابطه کنیم

سخنگوی وزارت خارجه گفت: بنا نداریم تا ابد با همسایگان بویژه با عربستان رابطه‌ای نداشته باشیم، اگر ریاض بتواند در رفتارهای خود با ایران تغییر جدی ایجاد کند و ما آن را مشاهده کنیم این مسأله می‌تواند بنای یک تحرک دیگری در روابط دو کشور باشد ولی امروز عربستان بر همان طبل سابق می‌کوبد و ما تعقلی را مشاهده نمی‌کنیم.به گزارش ایلنا، قاسمی در نشست خبری یادآور شد: ایران علاقمند است تا با همه کشورها روابط مطلوبی داشته باشد. ما خود را در خصوص وضعیت روابط با عربستان و تحولاتی که منجر به قطع روابط شد، مقصر نمی‌دانیم و عربستان به دلایل مختلف بنای روابط غیردوستانه را گذاشت و منجر به قطع رابطه دو کشور شد.

خبر

پرتال آیین‌نامه دسترسی آزاد به اطلاعات رونمایی می‌شود

رئیس سازمان فناوری اطلاعات ایران به تصویب آیین‌نامه دسترسی آزاد به اطلاعات و تدوین ضوابط آن در دولت اشاره کرد و گفت: پرتال مخصوصی برای آن تهیه شده است که بزودی رونمایی می‌شود.
به گزارش ایرنا، دسترسی آزاد مردم به اطلاعات یکی از مهمترین شعارهای حجت‌الاسلام والمسلمین حسن روحانی در دوران تبلیغات انتخابات ریاست‌جمهوری اش بود. وی پس از پیروزی در انتخابات گام‌های مهمی برای تحقق آن برداشت و به مجموعه وزارت ارتباطات و فناوری اطلاعات تأکید کرد زیرساخت‌های لازم را برای عملی شدن این وعده آماده کنند.

خبر

جذب سرمایه‌گذاری خارجی

۷ تفاهم‌نامه جذب سرمایه‌گذاری خارجی در حاشیه همایش معرفی فرصت‌های سرمایه‌گذاری و توسعه پایدار سواحل مکران با بیش از ۳ میلیارد دلار با حضور معاون اول رئیس‌جمهوری در چابهار امضا شد.
به گزارش ایرنا این تفاهم‌نامه‌ها در قالب پروژه‌های مختلف با سرمایه‌گذاران خارجی از کشورهای هند، عمان، چین و کره جنوبی به ارزش تقریبی بیش از ۳ میلیارد دلار به امضای طرفین رسید.
همچنین با حضور اسحاق جهانگیری معاون اول رئیس‌جمهوری از نخستین شناور اقیانوس‌پیمای کشور در نمایشگاه معرفی فرصت‌های سرمایه‌گذاری در سواحل مکران رونمایی شد.

خبر

قائم‌مقام معاون پیشگیری از وقوع جرم قوه قضاییه خبر داد

تشکیل ستاد پیشگیری از وقوع جرایم انتخاباتی در بهمن‌ماه

قائم‌مقام معاون اجتماعی و پیشگیری از وقوع جرم قوه قضاییه از تشکیل شدن ستاد پیشگیری از وقوع جرایم انتخاباتی خبر داد و گفت: زمان تشکیل این ستاد به دلیل نزدیکی به انتخابات در بهمن‌ماه است.
مهدی امیری‌اصفهانی در گفت‌وگو با ایسنا، با بیان اینکه قوه قضاییه از یک طرف از باب مسئولیتی که در پیشگیری از وقوع جرم دارد و از طرف دیگر از باب احیای حق عمومی همانند ادوار گذشته در آستانه انتخابات هماهنگی کلی با دستگاه‌های مرتبط با موضوع انتخابات دارد، اظهار کرد: معمولاً در این راستا یک ستاد با عنوان ستاد پیشگیری از وقوع جرایم انتخاباتی تشکیل می‌شود که در طول چند دوره گذشته عملکرد بسیار خوبی داشته است. وی خاطرنشان کرد: عملکرد خوب این ستاد به این معنا نیست که جرمی واقع نشده، اما می‌توان گفت به موجب آن میزان وقوع جرم کاهش پیدا کرده است. علی‌القاعده امسال هم در موضوع انتخابات ریاست‌جمهوری و شوراهای اسلامی شهر و روستا این ستاد تشکیل خواهد شد و با دستگاه‌های مجری و ناظر هماهنگی صورت می‌گیرد تا میزان جرایم و تخلفات انتخاباتی به حداقل برسد یا سعی کنیم که بستر وقوع آن به حد ناچیز برسد.
امیری‌اصفهانی وظیفه این ستاد را ایجاد هماهنگی دانست و اضافه کرد: ما به صورت مستقیم وارد عرصه انتخاباتی نمی‌شویم و از ظرفیت دستگاه‌های مسئول اجرایی و نظارتی استفاده و میان این ظرفیت‌ها پیوند و هماهنگی ایجاد می‌کنیم و با نامزدها و دستگاه‌هایی که ممکن است زمینه‌ساز وقوع جرم و تخلف شوند، وارد مذاکره می‌شویم.
قائم‌مقام معاون اجتماعی و پیشگیری از وقوع جرم قوه قضاییه از تشکیل شدن ستاد پیشگیری از وقوع جرایم انتخاباتی در روزهای پیش رو خبر داد و گفت: به نظر می‌رسد که زمان تشکیل این ستاد به دلیل نزدیکی به انتخابات در بهمن‌ماه سال‌جاری باشد.
امیری اصفهانی در پایان عنوان کرد: معاونت اجتماعی و پیشگیری از وقوع جرم قوه قضاییه دبیرخانه این ستاد بوده است و اعضای این ستاد غالباً از مسئولان دستگاه‌های اجرایی، انتظامی، سیاسی و رسانه‌ها هستند و همچنین دیوان عدالت اداری، سازمان بازرسی کل کشور، دادستان کل کشور، وزارت اطلاعات، نیروی انتظامی، سازمان قضایی نیروهای مسلح و وزارت کشور هستند که حسب مورد و بنا به وظایفی که در قانون انتخابات برای دستگاه‌ها معین شده، کنار هم فعالیت می‌کنند.

سرلشکر باقری مطرح کرد

نباید لحظه‌ای از اندیشیدن به افزایش قدرت دفاعی کشور غفلت کنیم

رئیس ستاد کل نیروهای مسلح با تأکید بر اینکه ما نباید لحظه‌ای از اندیشیدن به افزایش قدرت دفاعی کشور غفلت کنیم، گفت: قدرت واقعی نیروهای مسلح ما «ایمان حقیقی و انقلابی‌گری» است.
به گزارش دفتر رئیس ستاد کل نیروهای مسلح، سرلشکر پاسدار محمد باقری، رئیس ستاد کل نیروهای مسلح جمهوری اسلامی در مراسمی با حضور فرماندهان نیروی زمینی ارتش جمهوری اسلامی، ضمن تقدیر از رشادت‌ها و دلاوری‌های نیروی زمینی ارتش جمهوری اسلامی در ۸ سال دفاع مقدس اظهار داشت: نیروی زمینی ارتش جمهوری اسلامی می‌بایست ضمن آمادگی کامل روز به روز بر توانایی و قدرت دفاعی خود افزوده و همواره با پیشرفت‌های جدید در عرصه نظامی آماده رزم و دفاع از مرزهای کشور اسلامی باشند.
وی در بخش دیگری از سخنان خود ضمن تبریک به مناسبت انتصاب فرمانده جدید نیروی زمینی ارتش جمهوری اسلامی ایران افزود: انتظارات ستاد کل نیروهای مسلح از نیروهای مسلح این است با حفظ روحیه ایثارگری و آموزش‌های دینی روز به روز بر تقویت روحیه و آمادگی یگان‌های رزم افزوده تا متجاوزان به کشورهای اسلامی حتی لحظه‌ای به فکر تجاوز به کشور ما نباشند. ما نباید لحظه‌ای از اندیشیدن به افزایش قدرت دفاعی کشور غفلت کنیم.
باقری افزود: شما عزیزان با دیگر همرزمانتان در سایر نیروهای ارتش و سپاه و دیگر مجموعه‌های امنیتی و دفاعی کشور مظهر این نسل با بصیرت هستند و قدرت واقعی نیروهای مسلح ما «ایمان حقیقی و انقلابی‌گری» است. تلاش برای بازآفرینی پیروزی‌های گذشته می‌تواند «فتح خرمشهر مکرر» را تضمین کند. این همان درسی است که ما از ۸ سال دفاع مقدس آموخته‌ایم. ما بایستی با استمداد از شهدا مسیرمان را ادامه بدهیم و در این مسیر باید با ولایتمداری بدون تفسیر و تعبیر و با تبعیت کامل عمل کنیم، ما باید به قدرت الهی اتکا کنیم و مطمئن باشیم که خداوند در این راه به همه ما عنایت می‌فرمایند.

وزیر کشور تأکید کرد

احزاب ناظر بی‌طرفی دولت در انتخابات

وزیر کشور بر لزوم بی‌طرفی دستگاه‌های اجرایی در انتخابات سال آینده تأکید کرد و گفت: باید از دخالت دستگاه‌های اجرایی در انتخابات سال آینده جلوگیری و شرایط را برای یک انتخابات سالم و قانونی فراهم کنیم.
به گزارش ایرنا، عبدالرضا رحمانی فضلی در اجلاس سراسری مشاوران استاندار و مدیران کل امور بانوان و خانواده استانداری‌های سراسر کشور، انتخابات سال آینده را یک حادثه مهم دانست و افزود: مشارکت در انتخابات باید بالا باشد و همه باید در این زمینه تلاش کنیم.
وزیر کشور بر لزوم تلاش برای سلامت انتخابات از سوی مجریان، نامزدها و مردم تأکید کرد و گفت: وزارت کشور در انتخابات سال گذشته به موضوع سلامت انتخابات توجه کرد و بنای ما این است که انتخابات در اوج سلامت باشد همانگونه که در انتخابات گذشته در سلامت انتخابات مشکلی نداشتیم.
رحمانی فضلی افزود: قانونی بودن انتخابات نیز باید مورد توجه قرار گیرد.

احزاب نظارت کنند

وزیر کشور همچنین به بی‌طرفی دستگاه‌های اجرایی بخصوص وزارت کشور، استانداری‌ها و فرمانداری‌ها در انتخابات اشاره کرد و گفت: رأی برای مردم است، از نظر اعتقادی هر چیزی که حق‌الناس را دچار اشکال یا خدای نکرده دچار انحراف کند گناه است، از نظر قانونی نیز هر کسی در جمهوری اسلامی ایران یک رأی دارد.
رحمانی فضلی افزود: باید تلاش کنیم از ظرفیت، امکانات و توانمندی اجرایی دستگاه‌های اجرایی در دخالت در انتخابات کاملاً جلوگیری کنیم، ارزش هیچ چیز بالاتر از امانت داری و بالاتر از رعایت حقوق انسان‌ها و قانون نیست.
وی ادامه داد: باید شرایط را در کمال بی‌طرفی مهیا کنیم. این مردم هستند که باید انتخاب را انجام دهند و هرچه نتیجه رأی مردم باشد باید قبول کنیم.
وزیر کشور گفت: در بحث بی‌طرفی وزارت کشور، استانداری‌ها، فرمانداری‌ها، بخشداری‌ها و هیأت‌های اجرایی باید جدی پای کار باشند، هیأت‌های بازرسی و حراست‌ها را در این زمینه مأمور کرده‌ایم و گزارش‌های مردمی را نیز در این خصوص خواهیم داشت. به احزاب نیز گفته‌ایم نظارت کنند و به ما گزارش دهند.

حضور مردم بهترین راه ساماندهی آسیب‌های اجتماعی

رحمانی فضلی همچنین به موضوع آسیب‌های اجتماعی اشاره کرد و یادآور شد: جلسه شورای اجتماعی کشور ۱۰ آبان‌ماه خدمت رهبر معظم انقلاب برگزار شد. تاکنون ۴ جلسه در این زمینه برگزار و تصمیم‌گیری و اولویت‌بندی شده است.
وی موادمخدر، حاشیه‌نشینی، طلاق، مفاسد و مناطق و مکان‌های بحرانی را از اولویت‌ها شورای اجتماعی کشور برای حل آسیب‌ها عنوان کرد و اظهار داشت: تقسیم کار ملی در این زمینه انجام شده، متولی‌ها و زمان‌بندی مشخص شده است.
وزیر کشور خاطرنشان کرد: رهبر معظم انقلاب در جلسه آبان‌ماه با شورای اجتماعی کشور از روند کار اظهارخرسندی کردند البته اظهارخرسندی ایشان را نباید به عنوان رضایت کامل تلقی کنیم؛ چراکه تا رسیدن به نقطه مطلوب فاصله زیادی وجود دارد.
رحمانی فضلی افزود: موضوع آسیب‌های اجتماعی را بدون اجتماعی کردن نمی‌توانیم مدیریت و ساماندهی کنیم، اگر تصور این است که دولت به معنای عام می‌تواند آسیب‌های اجتماعی را مدیریت کند؛ حتماً اشتباه می‌کنیم. راه حل آسیب‌های اجتماعی باید اجتماعی باشد، اجتماعی بودن یعنی اینکه مردم باید پای کار بیایند و این بهترین راه حل است.

به جای آمریکایی‌ها به خودمان حمله می‌کنیم

وزیر کشور به موضوع انرژی هسته‌ای و برجام نیز اشاره کرد و گفت: مسلم این است که موضوع انرژی هسته‌ای مورد قبول، تأیید و تأکید همه مسئولان جمهوری اسلامی ایران و مردم است و سال‌ها شعار «انرژی هسته‌ای حق مسلم ماست» داده شده و سختی‌های زیاد در این زمینه تحمل شده است.
رحمانی فضلی افزود: موضوع به این مهمی حتماً باید در هر شرایطی صیانت شود؛ چراکه به یک موضوع ملی تبدیل شده است. همه می‌خواهیم موضوع انرژی هسته‌ای را با هزینه کمتر به جایی برسانیم و این جزو محکمات است.
وی ادامه داد: این موضوع را در رأس نظام، رهبر معظم انقلاب از ابتدا هدایت کردند و در حال حاضر نیز معتقدیم نقش اصلی در هدایتگری را ایشان دارند. من از ابتدای مسأله پرونده هسته‌ای در جریان موضوع هستم، همیشه یک پای قضیه فنی، یک پای قضیه حقوقی و یک پای قضیه سیاسی بوده است.
رحمانی فضلی افزود: در دولت یازدهم با توجه به تجربه‌ای که رئیس‌جمهوری به عنوان دبیرشورای عالی امنیت ملی داشتند، با تایید رهبر معظم انقلاب تیمی تشکل شده و مذاکره انجام دادند و از ابتدا همه قبول کردند که مذاکره این نیست که ما صد درصد خواسته‌های خود را محقق کنیم و به خواسته‌های آنان توجه نکنیم.
وی ادامه داد: رهبر معظم انقلاب در آخرین مرحله مذاکرات توصیه‌هایی داشتند که شورای عالی امنیت ملی در چندین جلسه این موضوعات را بحث کرد و با همه توصیه‌ها و ملاحظات کار تمام شد.
وزیر کشور یادآور شد: در اجرا آنها قبول کردند انرژی هسته‌ای حق قانونی ایران است و می‌تواند به فعالیت‌های خود ادامه دهد که این یک برد است که براساس این می‌توانیم از تکنولوژی‌های برتر نیز استفاده کنیم. رحمانی فضلی افزود: مهمترین مسأله در اینجا PMD بود. این موضوع نیز حل شد، یکی از دلایلی که ما را متهم می‌کردند به خاطر شبهات و اشکالاتی بود که به ناحق به مسایل نظامی ما وارد کرده بودند.
وی ادامه داد: به دنیا ثابت شد این چند سال که به ایران فشار می‌آوردند، نتوانستند هیچ بهانه مستندی پیدا کند و این خیلی مهم بود که ما به دنیا ثابت کردیم مقاومت ما به حق بوده است.
وزیر کشور گفت: در بحث تحریم‌های مربوط به هسته‌ای توافق‌هایی کردیم، آیا در اجرای توافق ما مطمئن بودیم آنها صد درصد آن را اجرا می‌کنند؟ آنجا یک حکمیت گذاشته شد چون از ابتدا ما بی‌اعتماد بودیم.
رحمانی فضلی افزود: ما نفت را نمی‌توانستیم صادر کنیم و ایران تنها اجازه صادرات یک میلیون بشکه داشت که امروز پس از توافق حدود ۲ میلیون و ۳۰۰ هزار بشکه صادر می‌کنیم.
وی ادامه داد: در بحث بانک‌ها ما در تبادل بانک‌ها نسبت به قبل از توافق مشکلاتمان حل شده است.
وزیر کشور گفت: در عرصه سیاسی نیز حمله‌ها، هجمه‌ها و تهدیدهایی که علیه ما بود بعد از این توافق، وجود ندارد. یک اتحاد بزرگ بین‌المللی علیه ایران را از بین بردیم.
رحمانی فضلی افزود: آمریکایی‌ها می‌خواهند بدقولی و بدعهدی کنند، ما چه هنگام به آمریکایی‌ها اعتماد کردیم و گفتیم آمریکایی‌ها خوش قول و خوش عهد هستند؟ هر کسی این فکر را کرده، قطعاً اشتباه کرده است. مشکل آمریکا انرژی هسته‌ای، نفت و خاورمیانه نیست مشکل آنها اسلام و انقلاب اسلامی است.
وی ادامه داد: قرار شده ما با همه اینها در دنیا مذاکره کنیم و حقوقمان را بگیریم، اگر در جایی نیز به ما زور و ظلمی باشد با همان روشی که آنها عمل می‌کنند ما عمل می‌کنیم، ۸ سال جنگ نیز این را ثابت کرده است. وزیر کشور گفت: ما باید انصاف به خرج دهیم؛ از باب اینکه انصاف یک موضوع اعتقادی و عقلی و عرفی است، می‌گویند صد درصد این توافق خراب بوده و هیچ اثری نداشته است که مردم این را باور نمی‌کنند، بی‌انصافی نکنید.
رحمانی فضلی افزود: آمریکایی‌ها تخلف می‌کنند و می‌خواهند از مسیر خارج شوند؛ به جای اینکه به آمریکایی‌ها حمله کنیم به خودمان حمله می‌کنیم، به آنها حمله کنید و بگویید بدعهدی و بدقولی می‌کنید.
وی ادامه داد: ما باید آمریکا را به مسلخ قضاوت جهانی بکشانیم که آنها بدانند ظالم باید مشخص شود. همه باید پشت دولت بایستیم. ما دموکراسی را قبول کرده ایم، یکی از موهبات جمهوری اسلامی ایران، دموکراسی و انتخابات است که قبول کردیم هر ۴ سال یکبار انتخابات برگزار شود و انتقال قدرت به صورت مسالمت‌آمیز و قانونی باشد. به الزامات آن نیز باید توجه کنیم. وقتی همه جمع می‌شوند و ملت به یک نفر رأی می‌دهد، همه ما باید به احترام ملت از دولت حمایت کنیم.

نماینده سوریه در سازمان ملل:

نشست آستانه به لطف ایران و روسیه است

رئیس هیأت دولت سوریه در مذاکرات آستانه اظهار داشت، برگزاری این نشست ثمره تلاش‌های ایران و روسیه با هدف برقراری آتش‌بس سراسری در سوریه است.
به گزارش ایلنا به نقل از سانا، «بشار الجعفری» نماینده سوریه در سازمان ملل و رئیس هیأت دولت در مذاکرات آستانه، در سخنانی در آغاز این نشست گفت: مذاکرات آستانه نتیجه تلاش‌های دوستان از جمله روس‌ها و ایرانی‌ها و با هدف برقراری آتش‌بس سرتاسری در سوریه است. البته این آتش‌بس، گروه‌های تروریستی «داعش» و «جبهه النصره» و همچنین گروه‌هایی که با امضای این توافق اولیه موافقت نکرده‌اند را شامل نخواهد شد.
بشار الجعفری تأکید کرد: مذاکرات آستانه باید کاملا سوری- سوری باشد.
وی همچنین یادآور شد که مبارزه با تروریسم مستلزم بسته شدن مرزهای مشترک با ترکیه است و با وجود آتش‌بس، بین گروه‌های امضاکننده این توافق و گروه‌های متمایل به آشتی و مشارکت در فرایند سیاسی، اختلاف‌نظر وجود دارد و ما امیدواریم تلاش‌ها برای مبارزه با تروریسم یکپارچه شود.
مذاکرات صلح سوریه، ساعاتی پیش در پایتخت قزاقستان و با حضور هیأت‌های روسی، ایرانی، ترکیه‌ای و هیأت‌هایی از نظام دمشق و معارضان آن برگزار شده است. «استفان دی‌میستورا» فرستاده ویژه سازمان ملل متحد به سوریه و همچنین سفیر آمریکا در قزاقستان از دیگر مشارکت‌کنندگان در این نشست هستند.

خبر

رجل سیاسی معنای شخصیت می‌دهد، نه جنسیت

تفاوتی میان نمایندگی و ریاست‌جمهوری زنان نیست

استاد حقوق اساسی گفت: در تصویب کلمه رجال یک زیرکی صورت گرفته است و سیاسی بوده. در آن زمان دیدی نسب به حضور زنان وجود داشته با توجه به اینکه کلمه مرد هم در پیش‌نویس رأی نیاورد می‌توان گفت که رجل به معنای عام آن یعنی هم زن و هم مرد است و قانونگذار به دلیل شرایط اجتماعی آن زمان کلمه رجل را تصویب کرد.
محمد هاشمی در گفت‌وگو با ایلنا در مورد فراخوان شورای نگهبان به حقوقدانان برای تحلیل و بیان معیارهای تشخیص رجل سیاسی، گفت: قانون‌گذار در قانون اساسی یکی از شروط رئیس‌جمهور شدن را رجل سیاسی در نظر گرفته است. در پیش نویس قانون اساسی از کلمه مرد استفاده شده بود ولی رأی نیاورد و تصویب نشد. بعدها در اصلاحی که صورت گرفت از کلمه رجل استفاده شد و رأی آورد. این امر نشان می‌دهد که هدف قانونگذاران از کلمه رجل، جدا از مرد است.
این حقوقدان با تأکید بر اینکه رجل معنای شخصیت را می‌دهد و نه جنسیت، اظهار کرد: در قرآن هم اجرای قسط و عدل را مخصوص انسان دانسته و دید جنسیتی نداشته است و این نشان می‌دهد که زنان هم می‌توانند در زمینه‌های مختلف مشارکت کنند.
این حقوقدان افزود: در تصویب کلمه رجل یک زیرکی صورت گرفته و سیاسی بوده است. در آن زمان دیدی نسبت به حضور زنان وجود داشت است. با توجه به اینکه کلمه مرد هم در پیش‌نویس رأی نیاورد، می‌توان گفت که رجل به معنای عام آن یعنی هم زن و هم مرد است و قانونگذار به دلیل شرایط اجتماعی آن زمان کلمه رجل را تصویب کرد.
این استاد حقوق اساسی در پاسخ به نقدهایی که در مورد توانایی جسمی زنان گفته شده است، گفت: بیشتر بهانه است تا نقد و اصلا منطق قانونی ندارد. ما زنان بسیاری داریم که در عرصه‌های مختلف فعالیت می‌کنند. این نقدها بیشتر بر اساس مسائل فقهی است تا اسلامی و بیشتر افراد سنتی به این مسائل توجه می‌کنند. زنان از لحاظ استعدادهای انسانی با مردان تفاوت ندارند.
هاشمی افزود: در سطح بین‌المللی هم شاهد این هستیم که یک زن به عنوان نماینده اتحادیه اروپا با ظریف مذاکره می‌کند و چه نقش مهمی را ایفا می‌کند. چطور است که نماینده شدن زنان در مجلس را قبول می‌کنیم اما برای سمت ریاست‌جمهوری این را نمی‌پذیریم. تفاوت زن و مرد جنبه اجتماعی ندارد.

معرفی کاندیدای خانم از سوی هر دو جناح در انتخابات آینده

هاجر چنارانی دبیر فراکسیون مطبوعات، رسانه ملی و پایگاه‌های خبری مجلس و نماینده مردم نیشابور
یک عضو فراکسیون زنان مجلس شورای اسلامی گفت که اصلاح‌طلبان و اصولگرایان در انتخابات ریاست‌جمهوری آینده، اقدام به معرفی کاندیداهای خانم خواهند کرد.
هاجر چنارانی در گفت‌وگو با ایسنا اظهار کرد: یکی از شرایط ثبت‌نام در انتخابات ریاست‌جمهوری این است که فرد جزو رجل سیاسی باشد، اما مفهوم رجل سیاسی پیش از این قدری با ابهام مواجه بود که اکنون شورای نگهبان گفته این منع وجود ندارد و خانم‌ها هم می‌توانند برای انتخابات ریاست‌جمهوری ثبت‌نام کنند.
وی افزود: با توجه به اینکه مجلس در دوره دهم توانست حضور زنان را به حداکثر برساند و توانمندی آنها را نشان دهد، فکر می‌کنم در آینده راه برای حضور زنان در عرصه‌های مختلف سیاسی نیز هموارتر خواهد بود.
نماینده مردم نیشابور در مجلس یادآور شد: مهم این است که زنان خود را باور داشته باشند. من فکر می‌کنم زنان به سمت خودباوری سیاسی در حرکتند، اگر چه شاید این امر هنوز به طور صد درصد محقق نشده است. البته عملکرد این دوره زنان در مجلس می‌تواند تأثیرگذاری آنها را در عرصه‌های سیاسی به اثبات برساند و در آینده می‌توانیم پست‌های کلیدی مثل ریاست‌جمهوری را نیز از آن خود کنیم.
چنارانی در پایان با بیان اینکه قطعاً در انتخابات ریاست‌جمهوری آینده کاندیدایی از حوزه زنان خواهیم داشت، گفت: امیدواریم این خودباوری هم در جامعه زنان ایجاد شود، به هر حال ما به دنبال تعالی زنان هستیم و من فکر می‌کنم هرکدام از ۲ جناح در انتخابات آینده ریاست‌جمهوری یک خانم را به عنوان کاندیدا معرفی خواهند کرد.

آگهی حصر وراثت
آقای بهمن قنبری پاک دارای شماره شناسنامه ۱۴۶ به استناد شهادتنامه و گواهی فوت و رونوشت شناسنامه ورثه، درخواستی به شماره ۹۹۵/۹۵ تقدیم این شورا نموده چنین اشعار داشته است که شادروان حبیبا... قنبری پاک به شماره شناسنامه ۶۶۲ در تاریخ پنجشنبه ۴ آذر ۱۳۹۵ درگذشته و ورثه وی در هنگام درگذشت عبارتند از: ۱- صدیقه نوروزی‌فر فرزند اسدا... به شماره شناسنامه ۱۳۳۹۸ زوجه متوفی ۲- ریحانه قنبری پاک فرزند حبیبا... به شماره شناسنامه ۴۰۴۰۲۹۴۲۱۱ فرزند متوفی ۳- حسین قنبری پاک فرزند حبیبا... به شماره شناسنامه ۴۰۴۰۲۲۷۵۳۰ فرزند متوفی ۴- فاطمه قنبری پاک فرزند حبیبا... به شماره شناسنامه ۴۰۴۰۱۵۴۳۰۴ فرزند متوفی ۵- سکینه قنبری پاک فرزند حبیبا... به شماره شناسنامه ۱۱۱۳ فرزند متوفی ۶- زهرا قنبری پاک فرزند حبیبا... به شماره شناسنامه ۳۸۵ فرزند متوفی ۷- یاقوت قنبری پاک فرزند حبیبا... به شماره شناسنامه ۲۱۴۹۰ فرزند متوفی ۸- بهمن قنبری پاک فرزند حبیبا... به شماره شناسنامه ۱۴۶ فرزند متوفی اینک با انجام تشریفات مقدماتی درخواست مزبور را در یک نوبت آگهی می‌نماید تا هر کسی اعتراضی دارد و یا وصیتنامه از متوفی نزد او باشد از تاریخ نشر نخستین آگهی ظرف یک ماه تقدیم دارد والا گواهی صادر خواهد شد. (م الف ۱۰۷۵)
رئیس حوزه شماره ۱۱۱ شورای حل اختلاف بهار

آگهی حصر وراثت
آقای هادی امیدی فرزند فریدون دارای شماره شناسنامه ۱۱۵ متولد ۱۳۶۶ به شرح دادخواست کلاسه ۹۵۰۴۸۹ح۱۲۷ مورخه ۱۳۹۵/۱۰/۹ از این حوزه درخواست گواهی حصروراثت نموده و چنین توضیح داده که شادروان فریدون امیدی به شماره شناسنامه ۴۰۴ متولد ۱۳۳۵ در تاریخ ۱۳۹۵/۰۸/۰۶ در اقامتگاه دائمی خود بدرود زندگی گفته ورثه حین‌الفوت آن متوفی منحصر است به: یک همسر دائمی و ۴ فرزند پسر به اسامی: ۱- گل طلا امیدی فخر فرزند شیرولی به شماره شناسنامه ۴۷۹ متولد ۱۳۳۹ صادره از حوزه مرکزی همدان همسر متوفی ۲- مهدی امیدی فرزند فریدون به شماره شناسنامه ۲ متولد ۱۳۶۱ صادره از حوزه مرکزی همدان ۳- هادی امیدی فرزند فریدون به شماره شناسنامه ۱۱۵ متولد ۱۳۶۶ صادره از حوزه مرکزی همدان ۴- حسن امیدی فرزند فریدون به شماره شناسنامه ۹۷۲ متولد ۱۳۵۵ صادره از حوزه مرکزی همدان ۵- حمید امیدی فرزند فریدون به شماره شناسنامه ۳۸۶۰۷۲۹۵۸۶ متولد ۱۳۷۳ صادره از حوزه مرکزی همدان. ماترک متوفی بیش از سی میلیون می‌باشد. اینک با انجام تشریفات مقدماتی درخواست مزبور را در یک نوبت آگهی می‌نماید تا هر کسی اعتراضی دارد و یا وصیتنامه از متوفی نزد او باشد از تاریخ نشر نخستین آگهی ظرف یک ماه تقدیم دارد والا گواهی صادر خواهد شد. (م الف ۴۸۱۲)
رئیس حوزه شماره ۱۲۷ شورای حل اختلاف همدان

آگهی موضوع ماده ۳ قانون و ماده ۱۳ آیین‌نامه قانون تعیین تکلیف وضعیت ثبتی اراضی و ساختمان‌های فاقد سند رسمی
برابر رأی شماره ۱۳۹۵۶۰۳۲۶۰۰۷۰۰۱۶۹۸ مورخه ۹۵/۹/۱۶ هیأت اول موضوع قانون تعیین تکلیف وضعیت ثبتی اراضی و ساختمان‌های فاقد سند رسمی مستقر در واحد ثبتی حوزه ثبت ملک بهار تصرفات مالکانه و بلامعارض متقاضی آقای صفر شاهسوندی فرزند علی به شماره شناسنامه ۱۳۹۵۸ صادره از بهار در شش دانگ یک قطعه زمین مزروعی به مساحت ۲۶۱۷۲/۰۹ مترمربع قسمتی از پلاک ۱۳۹ واقع در اراضی بهار بخش ۴ همدان خریداری مع‌الواسطه از مالک رسمی آقای رمضانعلی طهماسبی محرز گردیده است. لذا به منظور اطلاع عموم مراتب در دو نوبت به فاصله ۱۵ روز آگهی می‌شود، در صورتی که اشخاص نسبت به صدور سند مالکیت متقاضی اعتراضی داشته باشند می‌توانند از تاریخ انتشار اولین آگهی به مدت دو ماه اعتراض خود را به این اداره تسلیم و پس از اخذ رسید، ظرف مدت یک ماه از تاریخ تسلیم اعتراض، دادخواست خود را به مراجع قضایی تقدیم نمایند. بدیهی است در صورت انقضای مدت مذکور و عدم وصول اعتراض طبق مقررات سند مالکیت صادر خواهد شد. (م الف ۹۲۹)
تاریخ انتشار نوبت اول: ۱۳۹۵/۱۱/۰۵
تاریخ انتشار نوبت دوم: ۱۳۹۵/۱۱/۲۰
هادی یونسی‌عطوف، رئیس ثبت اسناد و املاک بهار

هیأت موضوع قانون تعیین تکلیف وضعیت ثبتی اراضی و ساختمان‌های فاقد سند رسمی
آگهی موضوع ماده ۳ قانون و ماده ۱۳ آیین‌نامه قانون تعیین تکلیف وضعیت ثبتی اراضی و ساختمان‌های فاقد سند رسمی برابر رأی شماره ۱۳۹۳۶۰۳۲۶۰۰۵۰۰۳۷۷۴ مورخه ۱۳۹۳/۱۱/۱۲ هیأت اول/ دوم موضوع قانون تعیین تکلیف وضعیت ثبتی اراضی و ساختمان‌های فاقد سند رسمی مستقر در واحد ثبتی حوزه ثبت ملک نهاوند تصرفات مالکانه و بلامعارض متقاضی آقای نوذر خزایی فرزند غلامعلی به شماره شناسنامه ۳ و به شماره ملی ۳۳۰۹۸۲۵۹۴۹ صادره از کنگاور در ششدانگ یک باب ساختمان به مساحت ۹۶/۷۸ مترمربع از پلاک ۱۶ اصلی بخش ۴ حوزه ثبتی شهرستان نهاوند واقع در اراضی شهر فیروزان خریداری از مالک رسمی اکبر تکلو تصرفات مالکانه متقاضی نسبت به مورد تقاضا محرز گردیده است.
لذا به منظور اطلاع عموم مراتب در دو نوبت به فاصله ۱۵ روز آگهی می‌شود، در صورتی که اشخاص نسبت به صدور سند مالکیت متقاضی اعتراضی داشته باشند می‌توانند از تاریخ انتشار اولین آگهی به مدت دو ماه اعتراض خود را به این اداره تسلیم و پس از اخذ رسید، ظرف مدت یک ماه از تاریخ تسلیم اعتراض، دادخواست خود را به مراجع قضایی تقدیم نمایند. بدیهی است در صورت انقضای مدت مذکور و عدم وصول اعتراض طبق مقررات سند مالکیت صادر خواهد شد. (م الف ۱۱۲۴)
تاریخ انتشار نوبت اول: ۱۳۹۵/۱۱/۵
تاریخ انتشار نوبت دوم: ۱۳۹۵/۱۱/۲۱
محمدعلی جلیلوند- رئیس ثبت اسناد و املاک نهاوند

هیأت موضوع قانون تعیین تکلیف وضعیت ثبتی اراضی و ساختمان‌های فاقد سند رسمی
آگهی موضوع ماده ۳ قانون و ماده ۱۳ آیین‌نامه قانون تعیین تکلیف وضعیت ثبتی اراضی و ساختمان‌های فاقد سند رسمی برابر رأی شماره ۱۳۹۵۶۰۳۲۶۰۰۲۴۱۲ مورخه ۱۳۹۵/۰۸/۲۶ هیأت اول موضوع قانون تعیین تکلیف وضعیت ثبتی اراضی و ساختمان‌های فاقد سند رسمی مستقر در واحد ثبتی حوزه ثبت ملک نهاوند تصرفات مالکانه و بلامعارض متقاضی آقای محمود زارع فرزند احمد به شماره شناسنامه ۱۳۶ صادره از همدان در یک باب مغازه نسبت به بیست‌وهفت و سه‌هفتم شعیر مشاع به استثناء ثمن اعیانی (که متعلق به خانم سکینه قاسمی) دانگ مشاع به مساحت ۲۰/۴۸ مترمربع پلاک۱۱۳۹۲ فرعی از ۱ اصلی مفروز و مجزی شده از پلاک ۴۶۴ فرعی از ۱ اصلی قطعه - واقع در ناحیه دو همدان خریداری از مالک رسمی - محرز گردیده است.
لذا به منظور اطلاع عموم مراتب در دو نوبت به فاصله ۱۵ روز آگهی می‌شود، در صورتی که اشخاص نسبت به صدور سند مالکیت متقاضی اعتراضی داشته باشند می‌توانند از تاریخ انتشار اولین آگهی به مدت دو ماه اعتراض خود را به این اداره تسلیم و پس از اخذ رسید، ظرف مدت یک ماه از تاریخ تسلیم اعتراض، دادخواست خود را به مراجع قضایی تقدیم نمایند. بدیهی است در صورت انقضای مدت مذکور و عدم وصول اعتراض طبق مقررات سند مالکیت صادر خواهد شد. (م الف ۴۸۱۴)
تاریخ انتشار نوبت اول: ۱۳۹۵/۱۱/۰۵
تاریخ انتشار نوبت دوم: ۱۳۹۵/۱۱/۲۱
موسی حنیفه – رئیس اداره ثبت اسناد و املاک ناحیه دو همدان

هیأت موضوع قانون تعیین تکلیف وضعیت ثبتی اراضی و ساختمان‌های فاقد سند رسمی
آگهی موضوع ماده ۳ قانون و ماده ۱۳ آیین‌نامه قانون تعیین تکلیف وضعیت ثبتی اراضی و ساختمان‌های فاقد سند رسمی برابر رأی شماره ۱۳۹۵۶۰۳۲۶۰۳۴۰۰۱۴۱۴ مورخه ۱۳۹۵/۰۸/۲۶ هیأت اول موضوع قانون تعیین تکلیف وضعیت ثبتی اراضی و ساختمان‌های فاقد سند رسمی مستقر در واحد ثبتی حوزه ثبت ملک همدان منطقه دو تصرفات مالکانه و بلامعارض متقاضی آقای محمدرضا زارع فرزند احمد به شماره شناسنامه ۳۱۳ ص

پیام تاریخ، تمدن و فرهنگ مادستان
The Message Of Madestan's History & Civilization & Culture
روزنامه همدان پیام
۵
سه‌شنبه ● ۵ بهمن ماه ۱۳۹۵ ● شماره ۲۸۳۴
جامعه
ejtemaei@hamedanpayam.com

۱۴۸مرکز تشخیص و درمان سرطان ساخته می‌شود

۱۴۸ مرکز تشـــخیص و درمان اولیه ســـرطان برای غربالگری و شناسایی افراد مبتلا به این بیماری و ۱۴ مرکز فوق تخصصی پیشـــرفته درمان ســـرطان در کشـــور ســـاخته می‌شـــود.به گزارش ایرنا، معاون درمان وزارت بهداشت گفت: برای دسترســـی عادلانه به امکانات و خدمات درمان سرطان ۱۴۸ مرکز تیپ یک خدمات سرطان ایجاد می‌شـــود که از این تعداد ۱۳۱ مرکز در حال ســـاخت است که ۵۰ درصد پیشرفت فیزیکی داشته‌اند. محمد آقاجانی گفت: خدمات رادیوتراپی، جراحی و داروی تخصصی سرطان نیز با همکاری بخش خصوصی به عنوان مراکز تیپ ۲ سرطان در کشور گسترش می‌یابد.

تشکیل سازمان حقوقدانان بدون مرز زنان

تشکیل سازمان حقوقدانان بدون مرز توسط زنان در کشـــورهای اســـلامی می‌توانـــد برای پیشـــگیری از وقوع جنگ، حین جنگ و پس از جنگ خدمات مؤثری به جامعه بشری ارائه دهد.
به گزارش مهر، زهرا امین‌زاده دستیار ویژه رئیس‌جمهور در امور حقوق شهروندی گفت: با توجه به وجود ۱۱ هزار زن وکیل و حقوقدان در ایران، می‌توان با مشارکت کشورهای عربی و اسلامی جبهه مشترکی به منظور احیای حقوق زنان در کشورهای اسلامی تشکیل داد که کمک حال تعامل اجتماعی خواهد بود.

تأکید بر نیاز کشور به مرکز رصد و آنالیز موادمخدر

تاکنـــون مرکز یا سیســـتمی با عنوان رصد و آنالیز موادمخدر در کشـــور راه‌اندازی نشده، در حالی که ایجاد چنین مرکزی ضروری است.
به گزارش ایلنا، معاون کاهش تقاضا ســـتاد مبارزه با موادمخدر گفت: ایجاد و راه‌اندازی مرکز رصد موادمخدر در کشور برای رصد ورود انواع موادمخدر، فعالیت‌های پیشگیرانه ضروری است.
پرویز افشـــار در ادامه افزود: بر اساس برنامه پنجم توسعه، ۴۰ درصد دانش‌آموزان کشور زیر پوشش برنامه‌های فرهنگی و پیشگیری مبارزه با موادمخدر قرار می‌گیرند.

فضای مجازی

حادثه پلاسکو باز هم آن روی ما را به رخمان کشید

به دنبال اتفاق غمباری که بر اثر آتش‌سوزی ساختمان پلاسکو در تهران رخ داد فضای مجازی اخبار این رخداد مهم را به انواع مختلف اطلاع‌رسانی کرد. در این بین درد دل برخی از مردم و حتی آتشنشانان بیشتر از هر چیز دیگری نمود داشت که در این ستون به مطلبی در این خصوص اشاره می‌کنیم.
باز هم جمعی از آن ملت فهیم و همیشه در صحنه با تاریخ و فرهنگ ۲۵۰۰ ساله و با تکیه بر مفاخر بزرگ فرهنگی خود در زمان حادثه‌ای دیگر بدون توجه به اینکه شاید بودنمان مایه زحمت دیگران شود در محلی بودیم که نباید می‌بودیم. عکس‌ها و سلفی‌هایی گرفتیم که نباید می‌گرفتیم حتی شـــاید به نابودی و ســـوختن دار و ندار هموطنانمان با ذوق وشـــوق نگاه می‌کردیم و تلفن به دســـت و با شتاب نخستین لحظات ویرانی زندگی همنوعانمان را به دوســـتان و آشنایان مخابره می‌کردیـــم. بازهم پس از فروکش کردن آن ذوق‌زدگی ابتدایی عده‌ای دیگر از ما شـــروع کردیم به بروز ناراحتی‌هایمان از حادثه پلاسکو که البته این بروز ناراحتی‌ها باز در برخی موارد ژســـت بود برای سلفی گرفتن از شمع روشن کردن‌هایمان.
مثلا در همیـــن همدانِ ما عـــده‌ای برای همدردی به ایســـتگاه‌های آتشنشـــانی رفتند اما در همین رفتن هم بـــاز انتخاب اولین بهترین و شیک‌ترین و لوکس‌ترین ایستگاه بود. همه به ایستگاه بلوار ارم رفتند هیچ کس یاد غصه آتشنشان‌های ایستگاه‌های شهرک مدنی و انبار نفت و باباطاهر نیفتاد. هیچ دسته و گل و شمعی به این ایستگاه‌ها نرفت.
انگار همدردی‌هایمان هم تصنعی است.
کاش کسی بود روانِ پریشِ اجتماعی ما را درمان می‌کرد.

خبر

سربازی انسان را بصیر و با لیاقت می‌کند

سربازان در دوران وظیفه رفتار کرامت‌مدارانه را یاد می‌گیرند.
فرمانده انتظامی استان همدان با بیان این مطلب در جشنواره سرباز جوان "حضرت علی‌اکبر" گفت: امروز وظیفه ســـربازان دفاع از حقوق مردم، ارزش‌هـــای امام و انقلاب، قانون و قانون‌مداری و نظم و انضباط‌پذیری است.
به گزارش پایگاه خبری پلیس، حاجی محمد مهدیان‌نســـب با اشاره به گرامیداشت یاد و خاطره ۲۰۰ شهید سرباز انتظامی استان گفت: با نگاه در وصیت‌نامه‌های این شهیدان متوجه می‌شویم که این شهیدان سرشار از ولایت‌مداری و بصیرت دینی بودند و در راه حفظ ارزش‌های نظام و انقلاب جان خود را فدا کردند. مهدیان‌نسب افزود: امروز وظیفه سربازان دفـــاع از حقوق مردم، ارزش‌های امام و انقلاب، قانون و قانون‌مداری و نظم و انضباط‌پذیری است. وی با اشاره به اهمیت دوران سربازی گفت: ســـربازان در دوران خدمت رفتار کرامت‌مدارانه با مردم را فرا می‌گیرند و در سایه تعالیم دینی و مذهبی در محیط‌های سربازی در آینده افرادی لایق و با بصیرت در راه خدمت به نظام و کشور می‌شوند.
وی تجربه زندگی مســـتقل و تمرین قانون‌گرایی را از دیگر ویژگی‌های دوران سربازی دانست و افزود: از دیگر دستاوردهای این دوران می‌توان بـــه ایجاد حفظ نظم و امنیت و ارتقـــای امنیت اجتماعی و در یک نگاه رسیدن به گفتمان مشترک اشاره کرد.

تخت توانبخشی در کشور نداریم

هم‌اکنون کشور نیازمند مراکز توانبخشی بزرگ و پیچیده است و باید مراکزی ایجاد شود تا بیمار از تخت بیمارستانی به تخت توانبخشی منتقل و ســـپس به جامعه برگردد، که متأسفانه این امکانات در کشور وجود ندارد. معاون بهداشت، درمان و توانبخشی جمعیت هلال‌احمر گفت: هلال‌احمر در ۳۱ استان کشور، ۱۱۵ واحد توانبخشی دارد.
به گزارش تابناک، حسن صفاریه با اشاره به سابقه طولانی هلال‌احمر ایران در امر توانبخشی افزود: توسعه توانبخشی در هلال‌احمر منوط به تأمین منابع مالی اســـت. وی با تأکید بـــر اینکه هلال‌احمر متولی توانبخشی در کشور نیست و وزارت بهداشت این وظیفه را بر عهده دارد، ادامه داد: هلال‌احمر به دلیل ســـابقه ۴۰ ساله در امر توانبخشی برای همکاری با وزارت بهداشت پیشقدم است.
صفاریـــه با بیـــان اینکه وزارت بهداشـــت نیز بر گســـترش موضوع توانبخشی با همکاری هلال‌احمر در کشور تأکید دارد، گفت: توسعه توانبخشی در هلال‌احمر منوط به تأمین منابع مالی است.

مفقودی
کارت دانشجویی شیوا مظفری‌زاده فرزند حجت‌ا... به شماره ملی ۳۹۵۰۴۰۸۱۲۶ رشته حسابداری دانشگاه بوعلی‌سینا به شماره دانشجویی ۹۵۱۲۲۸۱۰۴۶ مفقود گردیده و از درجه اعتبار ساقط می‌باشد.

مفقودی
بیمه‌نامه رازی آقای قدیر ذکریاپور به شماره بیمه‌نامه ۳۱۲۱۰۲۸۹/۹۵/۰۰۲۹۱۵ به شماره پلاک ۲۹۵۵۸۸ ایران ۶۶ به شماره موتور ۱۲۶۹۰۰۰۷۵۶۶ به شماره شاسی ۴۱DC۷CE۰۰۴۶۸۳ NAAN به نام آقای قدیر ذکریاپور و به شماره شناسنامه ۸۲۴ مفقود گردیده و از درجه اعتبار ساقط می‌باشد.

گزارشی از مرکز توانبخشی «بهبود» همدان

بوی بهبود ز اوضاع جهان می‌شنوم!

گاهی ســـر زدن به مکان‌هایی که در هیاهوی دنیای امروز ما گم و یا کمرنگ شـــده حالت را از آنچه که هســـت بهتر می‌کنـــد؛ چراکه قـــرار گرفتـــن در این محیط تذکری اســـت برای قدر دانستن نعمت‌هـــای خدایت! مرکز توانبخشـــی «بهبود» در همدان یکی از اینهاســـت که حضـــور در آن هم اوضاع تـــو را بهبود می‌بخشد اما اوضاع مددجویان آن را!
وقتی اعضای کانون اســـلامی خواهران وقتی تصمیـــم گرفتند ســـری به مرکز توانبخشـــی بهبود همدان بزنند، جمعی از آرایشـــگران شهر را نیز با خود همراه کردنـــد تا کار نظافـــت و کوتاهی موی بانوان کم‌تـــوان ذهنی این مرکز را انجام دهند.
ایـــن مرکز که در منطقـــه جورقان و در مسیر جاده تهران واقع شده؛ ۸۷ مددجو و۳۲ پرسنل را در خود جای داده است، این اقدام کانون اسلامی خواهران نشان داد، زمینه برای انجام کار خیر مهیاست، اگـــر بخواهیم؛ و هر فـــردی می‌تواند با انجـــام کاری کوچک ســـهم بزرگ در شادی دیگران داشته باشد.
حیاط کوچک مرکز توانبخشی بهبود، پر شده بود از برگ‌های خزان، راهرویی ما را به سالن بزرگی هدایت کرد که بخشی از آن را مبلمـــان و میز و بخش دیگر آن را فرش‌هـــای قرمز و پیوســـته به هم پر کرده بود.
به گزارش فارس، مددجویان در قسمتی از سالن مشـــغول صرف صبحانه بودند، تا چشمشـــان به ما افتاد، گل از گلشان شـــکفت، چندتایی از آنها به استقبالمان آمدند، همین شد که بقیه هم به تبعیت از آنها به سمت ما آمدند و دور و برمان پر شد از مهربانی!
برخـــی از آنها خیلی زود متوجه حضور آرایشگرانی شدند که سری قبل در این مرکز حضور پیدا کـــرده بودند، اعضای کانـــون هم تا می‌توانســـته‌اند با میزبانان خود ارتباط برقرار می‌کردند.
بـــا نگاهی گذرا به اطراف ســـالن، انواع و اقســـام عروســـک‌ها و بافتنی‌ها دیده می‌شـــد، کمی آنطرف‌تر چنـــد نفری به دور از هرگونـــه هیاهـــو در گوشـــه‌ای مشغول کار خود بودند، می‌بافتند و زیر لب آهنگی را زمزمه می‌کردند.
بعد از صرف صبحانه، بانوان آرایشـــگر تک‌تک مددجویـــان را برای کوتاهی مو آماده کردنـــد و جالب اینجا بود که هیچ کـــس مددجویان را مجبـــور به کوتاهی نمی‌کرد و همه با میل و رغبت خود این کار را انجام می‌دادند.
در همین حین که مددجویان مشغول کار خود بودند، دکترشان با علاقه‌ای خاص نظاره‌گر آنهـــا بود، بعد هم از لحظه‌های شـــاد و غمگین خود بـــا مددجویانش گفت، مطمئنم که به کارش عشق داشت.
در آن لحظـــه یکـــی از مددجویان مرکز در اتاق را باز کرد و خانم دکتر طاهری چنان صمیمی با او رفتار کرد که شـــاید در کمتر جایی می‌تـــوان این برخورد را مشاهده کرد.
او از رابطـــه صمیمی‌اش با مددجویان گفت که به یکباره خاطرات او را به یاد روزی برد که یکی از مددجویانش فوت کرد و بعد از بعض، لحظاتی از ادامه سخن باز ماند.
طاهـــری در ادامه گفت: ســـال گذشـــته یکی از مددجویان دچار مشکل شـــد و تا بررســـی برای گرفتن ســـیتی اسکن بر روی آن انجـــام شـــود متأســـفانه در سرما و در حیاط بیمارســـتان جان خود را از دســـت داد، ایـــن حادثه تأثیر بدی بر روی ما گذاشت.
وی با اشـــاره به اینکه مددجویان مرکز هیچ نیازی بـــه کمک غذایـــی ندارند، اظهار کرد: تهیه غذا و رسیدگی به امور مددجویان به عهده پرســـنل و ســـازمان بهزیستی است و تنها چیزی که می‌تواند این بچه‌ها را خوشحال کند سرزدن‌های هفتگی از سوی افراد است؛ چراکه اثری که این ســـر زدن‌ها می‌توانـــد بر روی مددجویان بگذارد قیمت ندارد.
پزشـــک عمومی مرکز توانبخشی بهبود بر روی این نکته تأکید داشـــت که کاش ما خیرانی داشتیم که برای ساعتی وقت خود را با مددجویان ما سپری می‌کردند.
وی ادامـــه داد: صحبت کردن و بردن به تفریـــح و اجرای برنامه شـــاد در مرکز می‌تواند اثر مطلوبی بـــر روی مدد جویان داشته باشـــد این‌ها آرزوهـــای کوچکی اســـت که برای این افراد؛ بزرگ شـــمرده می‌شود.
در بیـــن گفت‌وگوی ما یکی از مددجویان وارد شـــد و بـــا موهایش را که کوتاه کـــرده بود بـــه خانم دکتر نشـــان داد و با تکـــرار این جمله که خوشگل شـــدم؟ چندبار شنید، بله! خوشگل شدی.
قشـــنگ‌ترین رفتار زمانی بود که خانم طاهـــری با تهیـــه کادو بـــرای یکی از فرزندان مددجویان کـــه تولدش بود و قرار بود این مادر بـــرای مدتی مرکز را تـــرک کند مواجه شـــدم و این لحظه به عنوان یکی از بهترین لحظه‌هایی بود که در ذهنم برای همیشه ثبت شد.
ســـاعت و لحظه‌ها برایم به سرعت برق و باد می‌گشـــت. کمی بعد صدای خنده مددجویان فضا را پر کرد، شـــادی آنها باعث شـــد حرف‌هایمان نیمه‌تمام بماند و مـــا هم خود به جمع پر از هیجان آنها بپیوندیم.
وقـــت خداحافظی مددجویـــان دورمان حلقه زده بودند و مدام می‌پرســـیدند که می‌خواهید بروید؟ دلمان نمی‌خواســـت ناامیدشـــان کنیم ولی چـــاره‌ای هم جز رفتن نبود، دلداری‌شـــان دادیم و بعد از بوسیدنشان راه افتادیم، آمدیم.
کاش می‌دانســـتیم که مفهـــوم دلتنگی، کم‌توان ذهنی و سالم نمی‌شناسد و درد آن را دیدار دوباره "بهبود" می‌بخشد.
جای تأمـــل دارد کـــه مددجویان مرکز بهبود نیازشان فقط دیده شدن بود اینکه به آنها محبت شود. محبتی که نه از روی ترحم بلکه از صمیـــم قلب؛ چراکه دل آنهـــا فرق دروغ با واقعیت را بهتر از هر انسان سالمی درک می‌کرد.

جـــای تأمـــل دارد که مددجویـــان مرکز بهبود نیازشان فقط دیده شدن بود اینکه به آنها محبت شـــود. محبتی که نه از روی ترحم بلکه از صمیم قلب؛ چراکه دل آنها فرق دروغ با واقعیت را بهتر از هر انســـان سالمی درک می‌کرد

نیش و نوش

شرق: غنی‌سازی ۱۰۰ هزار «سو» پاسخ ایران به نقض برجام
حالا فهمیدی که نمی‌شه با ایران شوخی کرد؟!
فارس: بنزین و حامل‌های انرژی در سال ۹۶ گران نمی‌شود
چه عجب یه جا شـــنیدیم که چیزی تو این مملکت ما گرون نخواهد شد!!
ایســـنا: رشـــد ۵ درصدی کمک‌هـــای مردمی از طریق شـــوراهای آموزش‌وپرورش
مگه همو مردم پای کار بیان!!
اعتماد: پارکی که فروخته شد
حالا پارک‌خواری هم به لیست بخوربخورها اضافه می‌شه!!
همدان‌پیام: آینده روشنی برای اقتصاد استان داریم
البته این روشنایی حاصل چند مگاوات برق!!
فـــارس: مدارس حتی بـــرای خرید یک کاغذ A۴ دچار مشـــکل هستند
اونوقت می‌خواستن هوشمندشون کنن!!
ایرنـــا: مدارس از انجام فعالیت‌های مربوط به آموزشـــگاه‌های علمی خودداری کنند
کار علمی نکنن پس چی کنن!!
خبرآنلاین: خزانه بانک‌ها سه قفله شد
پول نیست خزانه هم خالی شده!!
فراروز: توقف وام‌دهی بانک‌ها در آستانه شب عید
بـــر عکس همه جا که رونق معاملـــه داریم بانک درهاش رو می‌بنده!!
فارس: بلومبرگ: دلارهای عربســـتان نتوانســـته برای این کشور نفوذ نظامی بخرد
بدون شرح!!
تسنیم: چرا "اعلام بدهی دولت" سیاسی شد؟
مگه چیز غیرسیاسی هم داریم آدم تو این مملکت تو گور هم بخوابه سیاسیش می‌کنن!!
همدان‌پیام: پاساژ قدس ایمن نیست!!
پس ما هم تو شهرمون یه پلاسکو داریم!!

فعالیت ۷۸۰ نشریه فعال دانشجویی در دانشگاه پیام نور

مدیرکل فرهنگی و فوق برنامه دانشگاه پیام نور از فعالیت ۷۸۰ نشریه فعال دانشجویی در این دانشگاه خبر داد.
به گزارش ایســـنا، سید ابوالحســـن ترابی گفت: محور برنامه‌های سال‌جاری بخش فرهنگی دانشـــگاه پیام نور، آموزش قرآن کریم اســـت که تلاش شد زمینه‌های ارتباطی و فنی لازم آن را با امضای تفاهم‌نامه با سازمان‌ها، نهادها و مؤسسه‌های مختلف قرآنی معاونت قرآنی وزارت فرهنگ وارشـــاد اســـلامی، جهاددانشگاهی و سایر دستگاه‌هایی که در این زمینه فعالیت دارند، فراهم کنیم. وی با اشاره به امر به معروف و نهی از منکر به عنوان یک واجب فراموش شده اظهارکرد: با توجه به تصویب این قانون در مجلس شورای اسلامی ســـتاد احیای این فریضه را در تهران فعـــال کردیم.مدیرفرهنگی دانشـــگاه پیام‌نور گفت: در ســـطح مراکز و واحدهای دانشگاه پیام نور شوراهای امر به معروف و نهی از منکر آغاز به کار کرده است.

انفجار ۲ منزل مسکونی با ۳ مصدوم در همدان

با دریافت این گزارش بلافاصله اکیپ عملیاتی ایستگاه ۱۸ به نشانی اعلام شده در تپه حاج عنایت اعزام و ۳ دقیقه بعد در محل حادثه حاضر شد.
مدیرعامل ســـازمان آتشنشـــانی و خدمات ایمنی همدان گفت: انفجار ناشی از نشت گاز در ۲ حادثه باعث تخریـــب ۲ باب منزل مســـکونی و مصدومیت ۳ نفر گردید.
محمدرضـــا بیاناتـــی با اعلام این مطلب افزود: ســـاعت ۱۲ و ۴۴ دقیقه روز یکشـــنبه ۳ بهمن وقوع یک مورد انفجار به ســـامانه ۱۲۵ گزارش شد.
وی اضافـــه کـــرد: بـــا دریافت این گـــزارش بلافاصله اکیـــپ عملیاتی ایستگاه ۱۸ به نشانی اعلام شده در تپه حاج عنایت اعزام و ۳ دقیقه بعد در محل حادثه حاضر شد.
بیاناتـــی اظهار کرد: آتشنشـــانان در بررســـی محل حادثه مشاهده کردند انفجـــار در طبقه دوم یک ســـاختمان ۲ طبقه باعث تخریب بخشـــی از دیواره‌های آن شـــده است.
وی تصریـــح کـــرد: آتشنشـــانان بلافاصلـــه با قطع جریان گاز و برق و همچنین نصب نوار خطر و علائم هشـــداردهنده اقدام به ایمن‌سازی محل کردند.
محمدرضا بیاناتی خاطرنشـــان کرد: بررســـی‌های اولیه درباره علت این حادثـــه که باعـــث مصدومیت یک جوان حدودا ۳۰ ســـاله شد، نشت و تجمع گاز شهری در محیط بسته منزل بوده است.
مدیرعامل ســـازمان آتشنشـــانی و خدمات ایمنی همـــدان در ادامه با اشـــاره به وقوع یک حادثه مشـــابه گفت: ساعت ۱۳ و ۲۵ دقیقه وقوع انفجـــار دیگـــری در حوالی میدان شیرسنگی به ســـامانه ۱۲۵ گزارش شد.
وی افزود: بلافاصله اکیپ عملیاتی ایستگاه ۱۲ به محل اعلام شده اعزام و ۳ دقیقه بعد در محل حادثه حاضر شدند.
محمدرضا بیاناتی خاطرنشـــان کرد: آتشنشانان در بررسی اولیه مشاهده کردند؛ نشـــت گاز باعث انفجار در طبقه اول یک منـــزل ۲ طبقه باعث مصدومیت زوج ســـالخورده ساکن در آن شده است.

پیشرفتی تازه برای مقابله با مقاومت آنتی‌بیوتیکی

محققان توانستند در آزمایش‌های جدید به پیشرفت‌های قابل توجهی در زمینه مقابله با ابرمیکروب‌ها دست پیدا کنند.
به گزارش ایســـنا، محققـــان در این آزمایش‌ها به مولکولی دســـت پیدا کردند که مقاومـــت آنتی‌بیوتیکی را در چندین نســـخه از باکتری‌ها تغییر می‌دهد.
در ســـال‌های اخیر میکروب‌هایی که پیـــش از این به راحتـــی قابل درمان بودنـــد در برابـــر آنتی‌بیوتیک‌هـــای موجود مقاوم شـــده‌اند اما به تازگی این محققان مولکولی تولید کرده‌اند که می‌تواند آنزیم‌هـــای مقاوم‌کننده باکتـــری را مورد هـــدف حمله قرار دهد.
محققان معتقدند این مولکول می‌تواند مقاومت آنتی بیوتیکی را تغییر داده و شرایطی را فراهم سازد تا داروهایی که در حال حاضر بلااستفاده هستند، مورد استفاده قرار گیرد.
در حـــال حاضر امکان اســـتفاده از بســـیاری آنتی‌بیوتیک‌های اصلی را از دســـت داده‌ایـــم و این وضعیت ما را بر آن داشـــته تا بـــرای تولید داروهای جدید و مقـــاوم در برابر باکتری‌ها تحقیقاتی انجام دهیم که مطالعه اخیر در این زمینه امیدبخش بوده است.

آگهی مناقصه شماره ۹۵/۴۶ مخابرات منطقه همدان دو مرحله ای

مخابرات منطقه همدان در نظر دارد: اقلامی به شرح ذیل را از طریق مناقصه عمومی از شرکتها و فروشندگان واجد شرایط خریداری نماید. لذا کلیه متقاضیان واجد شرایط می‌توانند با در دست داشتن فیش واریزی به مبلغ ۵۴/۵۰۰ ریال به حساب جاری سیبا شماره ۱۰۵۹۸۵۰۹۵۰۰۶ بانک ملی شعبه همدان جهت دریافت اسناد مناقصه به نشانی ذیل مراجعه نمایند.
- مشخصات کالا : انواع کابل هوایی ۲-۴-۶-۱۰ بدون مهار وسیم دوبل مهاردار هوایی طبق مشخصات موجود دراسناد مناقصه
- مدت زمان تحویل کالا: طی چهار پارتی
- نوع تضمین شرکت در مناقصه: ضمانتنامه بانکی و یا واریز نقدی
- مبلغ تضمین شرکت در مناقصه: ۸۶۷/۲۰۰/۰۰۰ ریال به حساب جاری سیبا به شماره ۲۰۱۱۵۳۰۱۱۰۰۹ نزد بانک انصارالمجاهدین بنام مخابرات منطقه همدان
- مهلت توزیع اسناد مناقصه: به مدت ده روز پس از انتشار اولین آگهی
- تاریخ ارسال یا تحویل پیشنهادات (پاکتهای مناقصه): تا پایان وقت اداری مورخ ۹۵/۱۱/۱۷
- مکان دریافت اسناد مناقصه و ارائه پیشنهادات (پاکتهای مناقصه): میدان آرامگاه بوعلی، ساختمان مرکزی مخابرات، طبقه سوم، واحد قراردادها و دبیرخانه مرکزی
- تاریخ گشایش پاکات واصله: روزدو شنبه مورخ ۹۵/۱۱/۱۸ رأس ساعت ۱۰ صبح در محل سالن کمیسیون

ضمناً حضور متقاضیان در جلسه بازگشایی آزاد است
جهت کسب اطلاعات بیشتر با شماره تلفن ۳ ۸۲۵۳۷۳۰ تماس حاصل نمایند
روابط عمومی مخابرات منطقه همدان

پیام تاریخ، تمدن و فرهنگ مادستان
The Message Of Madestan's History & Civilization & Culture
روزنامه همدان پیام
۶
سه‌شنبه ● ۵ بهمن ماه ۱۳۹۵ ● شماره ۲۸۳۴
اقتصاد
eghtesad@hamedanpayam.com

اقتصاد ایران ۱/۵ تریلیون دلاری می‌شود

صندوق بین‌المللی پول با معرفی ایران به عنوان هجدهمین اقتصاد بزرگ دنیا پیش‌بینی کرد تولید ناخالص داخلی ایران در سال ۲۰۱۷ از مرز ۱/۵ تریلیون دلار عبور کند.
به گزارش خبر آنلاین، برآوردهای صندوق بین‌المللی پول نشان می‌دهد تولید ناخالص داخلی ایران بر اساس شاخص قدرت خرید در سال ۲۰۱۶ به ۱/۴۵۹ تریلیون دلار رسیده است. این رقم نسبت به سال قبل از آن ۸۱ میلیارد دلار افزایش داشته است. بر اساس این گزارش ایران توانسته است در این سال جایگاه خود به عنوان هجدهمین اقتصاد بزرگ دنیا را حفظ کند و در رده‌بندی بزرگ ترین اقتصادهای دنیا بالاتر از کشورهایی مثل استرالیا، مصر، لهستان، هلند، امارات، نروژ و پرتغال قرار گیرد.
چین در این سال با تولید ناخالص داخلی ۲۱/۲۶ تریلیون دلاری بالاتر از آمریکا و به عنوان بزرگترین اقتصاد بزرگ دنیا شناخته شده است. چین از سال ۲۰۱۴ جایگاه آمریکا به عنوان بزرگترین اقتصاد دنیا را تصاحب کرده است. تولید ناخالص داخلی آمریکا در سال ۲۰۱۶ بالغ بر ۱۸/۵۶ تریلیون دلار بوده است و این کشور در رده دوم بزرگترین اقتصادهای دنیا قرار گرفته است. هند با اقتصاد ۸/۷۲ تریلیون دلاری در رتبه سوم قرار گرفته است. ژاپن، آلمان، روسیه، برزیل، اندونزی، انگلیس و ترکیه نیز به ترتیب در رتبه‌های چهارم تا دهم از این نظر قرار گرفته‌اند.
تولید ناخالص داخلی ترکیه در این سال ۱/۶۶۹ تریلیون دلار بوده است.
صندوق بین‌المللی پول پیش‌بینی کرده است تولید ناخالص داخلی ایران بر اساس شاخص قدرت خرید در سال ۲۰۱۷ نیز ۹۲ میلیارد دلار افزایش یابد و به ۱/۵۵۱ تریلیون دلار برسد. با وجود افزایش تولید ناخالص داخلی ایران جایگاه این کشور در رده‌بندی بزرگترین اقتصادهای دنیا تغییری نخواهد کرد و ایران همچنان در رتبه ۱۸ و پایین‌تر از کشورهایی مثل ترکیه قرار خواهد داشت.

نگاه

مقایسه دستمزدها بین کشورها

وقتی بحثی در مورد یک شغل خاص در جامعه داغ می‌شود (مثلاً چند ماه پیش حول پزشکان، قبل‌تر در مورد خلبانان و این روزها حول آتشنشانان) جداولی هم دست به دست می‌شود که دستمزد شغل‌ها را در کشورهای مختلف بیان می‌کند.
این جدول‌ها معمولاً با نیت خیر و برای نشان دادن پایین بودن دستمزد برخی مشاغل (مثل نیروهای فداکار و زحمتکش آتشنشان) در کشور ما تهیه می‌شوند و شاید هم تا حدی به مقصود برسند. ولی لازم است در زمان تحلیل و بازنشر آنها برخی ملاحظات را داشته باشیم.
۱) اولین نکته بدیهی این است که مقایسه مطلق دستمزدها بین کشورهای مختلف به دلایل متعدد امری بی‌معنی است.
۱-۱) اولین نکته بدیهی تفاوت جدی در هزینه‌های زندگی (خصوصاً ناشی از کالاهای غیرقابل مبادله مثل قیمت مسکن) بین کشورها و حتی بین شهرهای مختلف یک کشور است که این مقایسه را بی‌معنی می‌کند.
۱-۲) محور دوم تفاوت در درآمدهای غیرنقدی (و پرداخت‌های انتقالی و خدمات اجتماعی) بین کشورها است. مثلاً در آمریکا که نظام بازار بر همه چیز از جمله بهداشت و آموزش غلبه دارد فرد باید هزینه بهداشت و آموزش خانواده خود و هزینه مهدکودک فرزندان را هم به صورت مستقیم وغیرمستقیم از روی دستمزد بپردازد. در حالی که در اروپا هزینه‌های خصوصی آموزش و بهداشت و نگهداری کودکان و رفت‌وآمد خیلی کمتر است. در نتیجه دستمزد ظاهری اندکی بالاتر در آمریکا به هیچ وجه به معنی قدرت خرید یا رفاه بیش‌تر نیست.
۱-۳) موضوع بدیهی سوم هم تفاوت در درآمد سرانه کشورها است که باعث می‌شود دستمزد متوسط همه مشاغل بین آنها تفاوت کند.
۲) همانطور که بند یک استدلال شد، ردیف کردن حقوق‌های یک شغل (مثلاً پرستاری) در بین کشورهای مختلف چیزی به ما نمی‌گوید؛ چراکه همان جدول برای هر شغل دیگری (مثلاً راننده اتوبوس) هم کمابیش همان الگو را نشان خواهد داد. اگر هدف نشان دادن اهمیت نسبی یک شغل در کشورهای دیگر است، حتما باید دستمزد متوسط آن شغل به نسبت «حداقل حقوق» در آن کشور نرمال شود تا ببینیم آیا یک شغل خاص (مثل پرستار) به نسبت حداقل حقوق یا متوسط حقوق شغل‌های مشابه در آن کشور چه وضعیتی دارد.
۳) حتی در صورت نرمال کردن با «هزینه زندگی» (برای قابل مقایسه کردن بین کشورها) یا «حداقل دستمزد» (برای نشان دادن اهمیت نسبی یک شغل) باز به اصطلاح متغیرهای مشاهده‌ناپذیر زیادی باقی می‌ماند. مثلا استانداردهای حرفه‌ای، سختی و ریسک کار، قدرت اتحادیه‌ها، طول ساعت کار در روز و امثال آن برای «یک شغل مشابه» بین کشورهای مختلف بسیار متفاوت است. درجه سختی ورود به دانشکده پزشکی یا گرفتن شغل معلمی دبیرستان یا تعمیرکاری تأسیسات بین کشورهای مختلف کاملا با هم تفاوت دارد. در یک کشور ممکن است ورود به دانشکده پزشکی آسان‌تر از کشور دیگر و در عین حال گرفتن پروانه تعمیر آسانسور خیلی سخت‌تر از آن یکی کشور باشد. در نتیجه عجیب نیست که ببینیم دستمزد نسبی پزشک در کشور اول پایین‌تر و دستمزد نسبی تعمیرکار آسانسور بالاتر از کشور دوم باشد.
موضوع مقایسه دستمزد معمولاً با احساسات (خصوصاً حس تبعیض) همراه است و واکنش به آنها یا تحلیل مقایسه‌ای دستمزدها لزوما کار ساده‌ای نیست. ولی می‌توانیم کمک کنیم که بحث‌ها حول این موضوع دقیق‌تر و بر مبنای قابل‌دفاع‌تری انجام شود تا به نتیجه مطلوب برسیم.

* حامد قدوسی- اقتصاددان و استاد دانشگاه

خبر

جریمه ۲۴۱ آرایشگاه زنانه متخلف در همدان

مدیرکل تعزیرات حکومتی استان همدان با اشاره به اجرای طرح نظارتی آرایشگاه‌های زنانه استان گفت: ۲۴۱ آرایشگاه زنانه متخلف در ۱۰ ماهه امسال شناسایی شده است.
علیرضا حسن‌پور ادامه داد: در ۱۰ ماهه امسال ۲۴۱ پرونده آرایشگاه زنانه متخلف رسیدگی شده که ۳۴۵ میلیون و ۳۳ هزار و ۲۰۰ ریال جریمه شده است.
وی با بیان اینکه بخش کالا و خدمات بیشترین میزان تخلف روی داده است، به ایسنا گفت: در سالجاری ۷۰۵۴ فقره پرونده تخلف در حوزه کالا و خدمات تشکیل شده و مورد رسیدگی قرار گرفته که بیش از ۲۱۰ میلیارد و ۱۵۵ میلیون و ۸۶ هزار ریال جریمه شده است.
وی یادآور شد: ۸۶۲ پرونده مقطومه در حوزه قاچاق کالا و ارز در ۱۰ ماهه امسال رسیدگی شده که بیش از ۳۳۴ میلیارد و ۴۹۵ میلیون ریال محکومیت صادر شده است.

همکاری اوپکی‌ها باعث افزایش قیمت نفت شد

قیمت نفت در بازارهای آسیا به دنبال همکاری کشورها برای کاهش تولید نفت، افزایش یافت.
به گزارش خبرآنلاین، پس از آنکه اوپک اعلام کرد تولید جهانی نفت ۱/۸ میلیون بشکه کاهش یافته، قیمت نفت در بازارهای جهانی رو به افزایش گذاشت.
در معاملات دوشنبه قیمت نفت وست تگزاس در بازارهای آسیا با افزایش ۰/۱ درصد با قیمت ۵۳/۲۷ دلار عرضه شد. قیمت نفت برنت نیز با افزایش ۰/۱ درصد به ۵۵ دلار و ۵۳ سنت رسید.
کارشناسان بر این باورند که هنوز برای بررسی تأثیر کاهش تولید بر بازار نفت خیلی زود است و باید منتظر انتشار آمار صادرات نفت در ژانویه بود.

تحلیل عملکرد اقتصادی دولت در گفت وگو با یک کارشناس اقتصادی

دولت در رفع رکود ناتوان است

▪ سفره رنگین با جوانان بیکار به چه کاری می‌آید

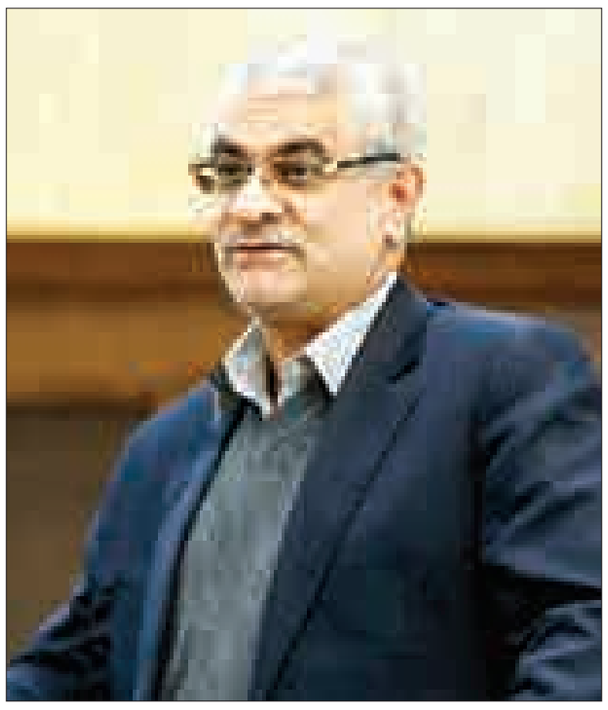

»اعظم اسلامی‌خواه

شرط ضروری رشد کشور، ایجاد ثبات اقتصادی است اما به نظر می‌رسد دولت یازدهم می‌توانست در ۳ سال گذشته تصمیمات و اقداماتی را انجام بدهد، اما این اتفاق نیفتاد. به عنوان مثال تأکید شد که باید موانع کسب‌وکار برطرف شود اما تحولی در این رابطه به چشم نیامد. قرار بود بروکراسی کاهش یابد و رویه‌ها برای فعالان اقتصادی کمتر شود اما در این زمینه‌ها حرکت خاصی که بشود به طور ملموس از آن یاد کرد، وجود ندارد. قرار بود از تعداد مجوزهای بیشماری که به فعالان اقتصادی داده می‌شود، کاسته شود، اما چنین نشد. برنامه‌ای که برای خروج از رکود نوشته شد یا بسته محرک تقاضا که سال گذشته مطرح شد عملاً اجرایی نشد و دستاوردهای پولی که بانک مرکزی به دست آورده بود با کاهش رشد پایه پولی و نقدینگی در سال ۹۴ از دست رفت. این بسته عملا نجات خودروسازها بود و نه نجات اقتصاد ایران؛ که به نظر رسید بسته محرک به خاطر خودروسازها طراحی شده بود. در واقع می‌شد، یکسری تصمیمات و اقدامات در این مدت انجام داد، که عملی نشد.

در ادامه گفت‌وگوی همدان‌پیام با حمیدرضا رهبر، فعال و کارشناس اقتصادی را درباره وضعیت فعلی اقتصاد کشور و به تبع آن اقتصاد استان را می‌خوانید.

برآورد شما از عملکرد دولت یازدهم در حوزه اقتصاد چیست و آیا دولت توانسته بخشی از مشکلات اقتصادی گذشته را حل کند؟

عملکرد دولت یازدهم در حوزه اقتصاد را نمی‌توان بدون مدنظر گرفتن میراث دولت دهم مورد بررسی قرار داد؛ چراکه کشور ما در دولت دهم متأسفانه به دلیل سیاست‌های غلط اقتصادی و تورم‌زا سال‌ها به عقب افتاد و در عرض ۳ تا ۴ سال قطعاً امکان اصلاح و جبران وجود ندارد، لذا بخش زیادی از معضلات اقتصادی موجود به عملکرد دولت بستگی ندارد هرچند که مقدمات و اقدامات سازنده‌ای از جمله برجام که منجر به کاهش تحریم‌های بین‌المللی چندجانبه شد در دولت یازدهم عملی شد اما به دلیل عدم حمایت همه‌جانبه در داخل کشور از این توافق و همچنین بدعهدی آمریکا هنوز نتیجه کامل و قابل لمسی به بار نیامده است.
دولت در زمینه کنترل تورم اقدامات و موفقیت‌هایی داشته است اما این اقدامات شروط لازم برای بهبود اوضاع اقتصادی به شمار می‌آیند ولی شروط کافی نیستند و در کنار کاهش تورم دولت باید حتماً به دنبال رفع رکود هم از وضعیت اقتصادی کشور نیز می‌بود که متأسفانه این حاصل نشده است.

آیا فکر می‌کنید لازم است سیاستگذاری جدید و برنامه متفاوتی در شرایط کنونی اقتصاد کشور به وجود بیاید؟

برای تحقق کامل وعده‌های دولت یک عزم ملی و همه‌جانبه نیاز است، به طوری که همه دستگاه‌ها و نهادهای کشور و تمام قوای سه‌گانه و حتی نیروهای مسلح باید از فعالیت‌های اقتصادی و برنامه‌های خروج از رکود دولت حمایت و از تشدید تفرقه و اختلاف جلوگیری و پرهیز کنند تا دولت در ایام باقیمانده عمر خود و احیاناً دوره بعدی بتواند کارهای نیمه‌تمام خود را به اتمام برساند. البته در این راستا توجه به سیاست‌های اقتصاد مقاومتی که از سوی رهبر معظم انقلاب ابلاغ شده می‌تواند برای همه راهگشا باشد؛ چراکه تمامی موارد مورد نیاز از جمله لزوم برقراری روابط بین‌الملل خصوصاً حسن رابطه با کشورهای منطقه در آن سیاست‌ها مورد تأکید قرار گرفته شده است.

اینکه مردم هنوز رونق اقتصادی را بر سر سفره‌های خود ندیده‌اند درست است؟ و آیا لازم است که مردم به وضوح و در همین زمان اثر رونق اقتصادی را در زندگی خود مشاهده کنند؟

اینکه رونق اقتصادی فقط باید بر سر سفره‌ها قابل رؤیت باشد به نظر من حرف کاملی نیست و به نظر کوچک و بدون صورت مسأله است و بیشتر به یک شعار انتخاباتی شبیه است. در واقع رونق بر سر سفره مردم باید معلول رونق اقتصادی در جامعه باشد نه آنکه هدف دولت و حکومت این باشد که ابتدا سفره مردم رونق داشته باشد؛ چراکه اگر در یک خانواده اگر همه جوانان خانواده بیکار باشند ولی سفره رنگین داشته باشند چه فایده‌ای دارد و یا درآمد اقتصادی یک خانواده به اندازه جبران سایر نیازهای خانواده نباشد آن وقت سفره رنگین به چه کاری می‌آید پس باید به صورت ریشه‌ای تولید رونق پیدا کند و سپس به تبع آن اشتغال ایجاد و همچنین همزمان دولت با برقرای روابط دوستانه با همه کشورهای دنیا امکان تبادل اقتصادی را فراهم کند و همچنین امکان رقابت با رقبای خارجی نیز با حمایت‌های عملی فراهم آید تا در آن صورت قدرت خرید مردم افزایش یابد و بتوانند با خرید کالاهای ایرانی موجب رونق تولید شوند و آن وقت است که رونق اقتصادی را بر سر سفره مردم خواهیم دید.

درباره یارانه‌های نقدی بگویید. آیا پرداخت ۴۵۵۰۰ تومان یارانه نقدی به مردمی که زیر خط فقر زندگی می‌کنند اثری منفی در اقتصاد کشور دارد؟

دادن ۴۵ هزار و ۵۰۰ تومان ماهانه به هر نفر نه‌تنها دردی را دوا نمی‌کند بلکه با این یارانه توقع دستگاه‌ها و مردم بالاتر رفته و باعث افزایش تورم و افزایش قیمت‌ها را موجب می‌شود. لذا همواره نظر ما این بوده است که به مصداق ضرب‌المثل قدیمی که «جای دادن ماهی، ماهیگیری را یاد بده» این رقم ناچیز در زندگی خانواده‌های ایرانی فقط دلیلی بر گرانی پول برق و آب و گاز و سایر خدمات ارائه شده به مردم شده است، در حالی که اگر این مبلغ در هر ماه بودجه‌ای بالغ بر ۳ هزار میلیارد تومان را می‌طلبد به توسعه زیربنایی و زیرساخت‌های تولید و امور عمرانی کشور اختصاص می‌یافت، نتایج آن عینی‌تر و اشتغال ایجاد شده باعث رونق اقتصادی کامل می‌شد.

به نظر می‌رسد سطح رضایت عمومی از طرح پرداخت یارانه نقدی خوب بوده و مردم راضی هستند. آیا بهتر نیست از بار یارانه نقدی کم شود و این طرح تقویت شود؟

همانطور که قبلاً توضیح دادم مردم به حرکت‌های کوتاه‌مدت و مقطعی که درآمد مقطعی آنان را افزایش بدهد استقبال نشان می‌دهند اما این موضوع همانگونه که قبلاً توضیح دادم در درازمدت به ضرر مردم خواهد بود که همینطور هم شده است.

پیش‌بینی‌تان از اقتصاد طبقات متوسط به پایین جامعه را در شرایط فعلی بگویید؟

در حال حاضر وضعیت درآمد اقشار متوسط به پایین خوب نیست که می‌توان برای مثال به جامعه کارگری اشاره کرد که متأسفانه با حداقل‌های حقوق و درآمد روبه‌رو هستند و این برای همه حتی کارفرمایان هم زجرآور است؛ چراکه می‌بینند هرچه تلاش می‌کنند علی‌رغم تأمین همین حداقل‌ها باز هم نمی‌توانند در بازار و اقتصاد فعلی در داخل و خارج از کشور با رقبا رقابت کنند و روز به روز وضعیت تولیدشان بدتر و بدتر می‌شود که اگر وضعیت به همین روال ادامه یابد وضعیت اقتصادی طبقات محروم و ضعیف از جمله کارگران بدتر خواهد شد.

با توجه به اینکه توان خانواده‌های متوسط و کم‌دست جامعه در ۲ سال گذشته شاید حدود یک‌سوم کم شده باشد، چه عواملی موجب شده روز به روز اقتصاد مردم ضعیف‌تر شود؟

توزیع پول بدون درآمد پایدار و مبتنی بر تولید در کشور موجب پدید آمدن این وضعیت یعنی ضعیف‌تر شدن توان و قدرت خرید مردم شده است که تنها چاره توجه به تولید، رونق تولید، حمایت واقعی نه شعاری از تولید و در نتیجه ایجاد اشتغال برای همه جوانان و رونق اقتصادی در جامعه و افزایش سطح رفاه مردم از نتایج آن خواهد بود.

دبیر کمیسیون هماهنگی بانک‌ها از تسهیلات گران خصوصی‌ها می‌گوید

بانک‌های خصوصی در تولید استان نقشی ندارند

با راه افتادن ستاد تسهیل و رفع موانع تولید در استان جهت‌گیری مدیریت ارشد و دستگاه‌های ذی‌ربط احیای واحدهای تعطیل و نیمه‌تعطیل بود که این اقدام بدون همراهی بانک‌ها در تزریق منابع و اعطای تسهیلات شدنی نبود.
استاندار همدان در این مدت همواره با تکنیک‌های مدیریتی و انذار و تشویق‌های خود سعی در همراه کردن تمامی بانک‌های استان در کمک به مسیر توسعه اقتصادی بوده است. به ادعای نیکبخت او تاکنون توانسته اکثر بانک‌های دولتی را با سیاست‌های اقتصاد مقاومتی و پذیرفتن تعهداتی در ستاد تسهیل با این مسیر همراه کند. اما در این مسیر هرچه تلاش کرده بانک‌های خصوصی گامی برنداشته‌اند. این بانک‌ها گاه حتی نه‌تنها یار احیای واحدهای تعطیل و نیمه‌تعطیل نبوده‌اند بلکه برخی از آنها باری بر دوش استان گذاشته‌اند و سنگی در راه تولیدگران بوده‌اند. دبیر کمیسیون هماهنگی بانک‌های استان هم در گفت‌وگویی از بی‌نقشی این بانک‌ها در احیای واحدهای تولیدی و دلایل آن می‌گوید که بزرگترین آن گران بودن تسهیلات این بانک‌ها بوده است.
دبیر کمیسیون هماهنگی بانک‌های استان همدان از اجرایی شدن ۹۵ درصد مصوبات بانکی ستاد تسهیل همدان خبر داد و گفت: بانک‌های خصوصی نقشی در احیای واحدهای تعطیل همدان ندارند.
احمد طوماسی در گفت‌وگو با تسنیم درباره عملکرد بانک‌های همدان در رابطه با مصوبات ستاد تسهیل استان همدان اظهار داشت: بانک‌ها هر چه در توان داشتند کمک کردند و از طرف بانک‌ها مشکلی در زمینه احیای واحدهای تولیدی نیست.
وی افزود: برخی از تولیدکنندگان برای

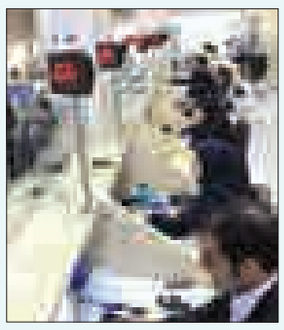

عمل به مصوبات ستاد تسهیل در بانک حضور پیدا نمی‌کنند ولی با این حال مدیران بانک‌های همدان پیگیری‌های لازم را انجام می‌دهند تا با تولیدکننده جلسه برگزار کرده و مشکلات را برطرف کنند.
طوماسی با اعلام اینکه بانک‌های خصوصی نقشی در احیای واحدهای تولیدی تعطیل استان همدان ندارند، عنوان کرد: نرخی که این واحدها برای تولیدکنندگان و بخش تولید تعیین می‌کنند مورد نظر تولیدکنندگان نیست و این امر سبب شده تا اقداماتی در این زمینه انجام نشود.
وی با اشاره به اینکه بانک‌های خصوصی اختیاراتی زیادی نداشته و بیشتر امور تصمیم‌گیری برای پرداخت تسهیلات و تعامل با تولیدکنندگان مربوط به مراکز این بانک‌هاست، تصریح کرد: برای ورود بانک‌های خصوصی به عرصه تولید و حل مشکلات تولیدکنندگان نیاز است تا اختیاراتی به شعبات استانی تفویض شود در غیر این صورت مشکلات رفع نمی‌شود.
دبیر کمیسیون هماهنگی بانک‌های همدان بانک‌های استان همدان مواردی که در ستاد تسهیل مصوب شده است را اجرایی می‌کنند، عنوان کرد: وقتی خود تولیدکنندگان امور را پیگیری نمی‌کنند به سیستم بانکی ربطی ندارد.
وی با اعلام اینکه ۹۵ درصد مصوبات ستاد تسهیل که مربوط به بانک‌های همدان بوده اجرایی شده است، عنوان کرد: امیدواریم وضعیتی ایجاد شود تا بتوان بانک‌های خصوصی را برای احیای واحدهای تولیدی همراه کرد؛ چراکه منابع مالی خوبی از سپرده‌های مردم در اختیار دارند.

خبر

گاز ۱۵۰ تومانی غیرقانونی است

مشترکین کم‌مصرف ضرر کردند

سازمان مردم نهاد دیده‌بان شفافیت و عدالت اعلام کرد: مصوبه لغو نظام پلکانی فروش گاز به مشترکان خانگی ناعادلانه بوده و دولت باید مصوبه فروش گاز ۱۵۰ تومانی برای ۸ ماه ابتدایی سال را لغو کند.
به گزارش مهر، این سازمان با انتشار گزارشی خواستار لغو فوری این شیوه ناعادلانه و غیرقانونی و جبران خسارت به مردم شد. در این گزارش آمده است:

در قبوض گاز مهر و آبان ۹۵ چه اتفاقی رخ داده است؟

با انتشار قبض گاز دوره مهر و آبان سال‌جاری، مشترکان خانگی با عبارت خاصی بر روی قبوض خود مواجه شدند: «مشتری گرامی با توجه به مصوبه قانون بودجه سال ۹۵ تعرفه فروش گازبهای خانگی از تاریخ سوم مهرماه تا ۳۰ آبان‌ماه امسال بر اساس نرخ مصوب ۱۵۰۰ ریال به ازای هر مترمکعب گاز محاسبه می‌گردد».
این بدان معناست که در ماه‌های گرم سال از ۷ به ۸ ماه افزایش داشته، نظام پلکانی ملغی شده و هزینه گاز برای تمامی مشترکین با قیمت ثابت ۱۵۰ تومان بر مترمکعب محاسبه می‌شود.
برخی از مشترکین نیز با مقایسه قبض پاییزی خود با سال قبل، متوجه شده‌اند که با لغو نظام پلکانی در ماه‌های مهر و آبان، هزینه گاز مصرفی آنها نسبت به زمانی که قیمت‌ها پلکانی بود، یک‌ونیم برابر شده است.
این در حالی است که دولت هیچ اطلاع‌رسانی پیرامون این موضوع انجام نداده است.

این تصمیم چه تبعاتی به دنبال دارد؟

معنی این تصمیم دولت، تخفیف دادن به اقشار پرمصرف است از جیب مشترکین کم‌مصرف؛ چراکه پیش از این، قیمت در پله اول و دوم، ۱۰۸ و ۱۳۱ تومان بود و در پله‌های بعدی، از ۱۶۵ تومان تا ۴۳۰ تومان.
تثبیت قیمت در ۱۵۰ تومان به معنی این است که با افزایش قیمت برای خانوارهای کم‌مصرف، به مشترکین مسرف تخفیف داده شود.
در واقع اگر کسی در فصل تابستان، در منزل خود استخر و سونا و جکوزی داشته و از گاز یارانه‌ای استفاده می‌کرد، قبلاً در پله‌های بالای مصرف، به ازای هر مترمکعب، از ۱۶۵ تا ۴۳۰ تومان می‌پرداخت.
هم‌اکنون می‌توانند با گاز ۱۵۰ تومانی، استخر و سونای خود را گرم کنند. به عبارت دیگر گاز برای کم‌مصرف‌ترین خانوار تقریباً ۴۰ درصد گران و برای پرمصرف‌ترین خانوارها ۶۵ درصد ارزان شده است!
در این مصوبه، تعداد ماه‌های گرم برای کل کشور برابر ۸ ماه در نظر گرفته شده که می‌توان آن را افزایش درآمد مخفیانه برای شرکت گاز تلقی کرد.
این رویه به مراتب از روند مشابهی که در سال ۹۳ رخ داد بدتر است. در آن سال، دولت تعرفه همه پله‌ها را به صورت مساوی ۱۴ تومان افزایش داد. در نتیجه مشترکین کم‌مصرف با نزدیک به ۵۰ درصد افزایش هزینه روبه‌رو شدند در حالی که تعرفه مصارف بی‌رویه در آخرین پله تنها ۴ درصد افزایش پیدا کرد که با اعتراض شدید نمایندگان مجلس روبه‌رو شد.
در اقدام اخیر دولت، نه‌تنها هزینه گاز پرمصرف‌ها افزایش نداشته بلکه به آن‌ها از جیب کم‌مصرف‌ها تخفیف داده شده است.

نتایج منفی این تصمیم عبارتند از:

بی‌عدالتی: گران کردن قیمت گاز برای مشترکین کم‌مصرف و همزمان، تخفیف دادن به پرمصرف‌ها عین بی‌عدالتی است.
افزایش مصرف گاز: کاهش هزینه گاز برای اقشار پرمصرف، به معنی حمایت از مصرف بی‌رویه گاز است. از سوی دیگر، وقتی قیمت گاز برای پله‌های اول و دوم نسبت به گذشته بالا می‌رود، عملاً مشترکین کم‌مصرف‌تر تنبیه می‌شوند؛ بنابراین با معکوس بودن نظام تشویق و تنبیه، نباید انتظار داشت مصرف انرژی در بخش خانگی کاهش یابد. اثر اسراف ثروتمندان فشار بیشتر به تولیدکنندگان و تعطیلی کارخانه‌هاست.
از دست رفتن فرصت برای تحقق اهداف قانون هدفمند کردن یارانه‌ها: هدفمندی برای جهت دادن یارانه‌ها به سمت مستضعفان بود، همچنین قصد رساندن قیمت‌ها به سطح بین‌المللی برای کنترل مصرف در حالی که هر دو هدف با اینکار از دسترس دورتر می‌شوند. افزایش قابل توجه مبلغ قبوض گاز در مناطق سردسیر: با افزایش تعداد ماه‌های گرم، شاهد افزایش هزینه قبوض گاز در فصل پاییز بویژه در مناطق سردسیر خواهیم بود؛ چراکه تعرفه گاز در فصل سرد از فصل گرم کمتر است. افزایش درآمد و اجرای قانون هدفمند کردن یارانه‌ها فی‌نفسه اشکال ندارد؛ اما به شرطی که این درآمد از مشتریان پرمصرف کسب شود و نه از همه مردم و آن هم ساکنان مناطق سردسیر و به طور کاملاً ناشفاف.
بی‌اعتماد شدن مردم به دولت و تضییع حقوق مشتریان: علاوه بر چگونگی تغییر قیمت‌ها شیوه تصویب و اجرای آن نیز شگفت‌آور است.
این اقدام در تعارض با قوانین و سیاست‌های کلی نظام است. در سیاست‌های اقتصاد مقاومتی و برنامه ششم، به صراحت بر استفاده حداکثری از ظرفیت قانون هدفمند کردن یارانه‌ها سخن گفته شده است. قانون هدفمند کردن یارانه‌ها نیز بر آزادسازی قیمت حامل‌های انرژی در راستای ارتقای عدالت و کاهش شدت انرژی تأکید کرده است. پس چگونه دولت، تخفیف دادن به پرمصرف‌ها و جریمه کردن کم‌مصرف‌ها را در قالب آیین‌نامه اجرایی تبصره ۱۴ بودجه (بند مرتبط با هدفمندی یارانه‌ها) تصویب کرده است؟
علاوه بر این، حذف نظام پلکانی در تعارض کامل با بند ۱۰ قانون اصلاح الگوی مصرف انرژی است؛ چراکه در این ماده، تأکید شده است که باید یارانه پرداختی بابت مصارف داخل الگو (پله‌های پایین تعرفه) از محل نرخ تبعیضی مصارف خارج از الگو (پله‌های بالاتر) تأمین شود.
این بند از قانون به صراحت بر حفظ نظام پلکانی تأکید دارد؛ بنابراین مصوبه دولت قانونی نیست و لازم است هیأت تطبیق قوانین، آن را باطل کند.

پیام تاریخ، تمدن و فرهنگ مادستان
The Message Of Madestan's History & Civilization & Culture
روزنامه همدان پیام
۷
سه‌شنبه ● ۵ بهمن ماه ۱۳۹۵ ● شماره ۲۸۳۴
ورزشی
varzesh@hamedanpayam.com

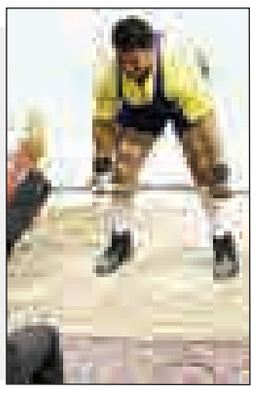

رقابت ۲۸۰ ورزشکار در پیکارهای تک‌پرس و ددلیفت چندجانبه کشور در ملایر

رقابت‌های تک‌پرس و ددلیفت قهرمانی چندجانبه کشور روز یکشنبه با حضور ۲۸۰ ورزشکار در ملایر برگزار شد. رئیس اداره ورزش‌وجوانان شهرستان ملایر در این‌باره گفت: در این پیکارها شرکت‌کنندگان در قالب ۱۵ استان کشور به میزبانی سالن شهید بهشتی ورزشگاه تختی شهر ملایر رقابت کردند.

غلامحسین اکبری در ادامه اظهار کرد: این رقابت‌ها به مناسبت گرامیداشت دهه مبارک فجر و یادبود زنده‌یاد فرهاد شریعتی از پهلوانان نامدار شهرستان ملایر برگزار شد.

وی خاطرنشان کرد: در پایان این رقابت‌ها و در رشته پرس تیم ملایر با ۱۹۵ امتیاز قهرمان شد، تیم لرستان با ۱۵۱ امتیاز مقام دوم را کسب کرد و تیم همدان با ۱۲۳ امتیاز سوم شد.

اکبری یادآور شد: همچنین در رشته ددلیفت نیز تیم ملایر با ۱۴۲ امتیاز بر سکوی اول ایستاد، تیم همدان با ۱۰۹ امتیاز دوم شد و تیم لرستان با ۱۰۰ امتیاز سکوی سوم را به دست آورد.

مهدی فخاری، رئیس هیأت پرورش اندام شهرستان ملایر نیز در این‌باره گفت: این رقابت‌ها از سطح کیفی و کمی بسیار بالایی برخوردار بود.

وی از حامیان ورزش شهرستان ملایر و همچنین حمایت‌های دستگاه ورزش، شهردار و شورای اسلامی شهر ملایر در برگزاری مطلوب این رقابت‌ها قدردانی کرد.

آرزوهای سرمربی پاس مثل پلاسکو فرو ریخت

شکار پاس با تعویض‌های عجیب طلایی

تیم فوتبال پاس همدان در هفته هجدهم رقابت‌های لیگ دسته دوم باشگاه‌های کشور برابر تیم شاهین ماهشهر به تساوی رسید تا ناکامی‌های این تیم در گروه ۳ بازی‌ها ادامه یابد.

به گزارش خبرنگار ما، در این دیدار که عصر دیروز دوشنبه به میزبانی ورزشگاه شهدای قدس همدان برگزار شد، تیم پاس برابر شاهین ماهشهر به تساوی یک بر یک دست یافت.

صادق رضانیا در دقیقه ۳۷ برای پاس همدان و ناصر محیط در دقیقه ۷۸ برای شاهین ماهشهر در این بازی گلزنی کردند.

ترکیب تیم پاس در این بازی را مهدی رحیم‌زاده، محمدابراهیم خسروی، محسن لطفی، فرشاد قاسمی، مجید خمیسی، صادق رضانیا، رضا اطاقی، امین کعبی، تیمور شکری (سید محمد مهری)، مهدی محمدزاد و میرفرج لطفی (علیرضا داستانی- وحید جلالی‌نیا) تشکیل دادند.

علی خالصی، سینا کناری، کوروش لرکی، رشید رباطی (مهدی مریدی)، فرشاد غیاثی، حسن مرادی، ناصر رضایی، حامد پورعمرانی، رسول سعدیان، عزیز چنانی (علی آل کثیر) و ناصر محیط برای تیم شاهین ماهشهر در این بازی به میدان رفتند.

تیم پاس همدان با این تساوی ۲۵ امتیازی شد و به طور موقت در رده چهارم جدول قرار گرفت.

شاهین ماهشهر نیز با ۲۴ امتیاز در رده هفتم جدول جای دارد.

بازیکنان در لباس آتشنشان

شماری از تماشاگران پس از بازی دیروز مقابل شاهین شهرداری بوشهر خواستار استعفای طلایی‌منش سرمربی پاسی‌ها شدند.

آنها معتقد هستند تیم پاس که تا به اینجا همراه با طلایی‌منش و کادر فنی موفق عمل نکرده باید فرصت را در اختیار سرمربی جدید برای ایجاد تغییرات در تیم بدهد.

برخی از لیدرهای تیم پاس نیز با حلقه زدن در اطراف محمدتقی رحیمی، مدیرعامل باشگاه پاس خواستار تصمیم‌گیری جدی پیرامون عملکرد ضعیف تیم و کادر فنی شدند.

شنیده‌ها حاکیست طلایی‌منش قبل از بازی اعلام داشته که در صورت تساوی از این تیم استعفا می‌دهد اما تصمیم‌گیری در این خصوص هنوز مشخص نشده است.

آزادی نماینده فدراسیون در این مسابقه ساعاتی قبل از بازی وارد ورزشگاه شد و به صورت تلفنی امکان برگزاری بازی را به فدراسیون اعلام کرد.

بازیکنان تیم پاس قبل از شروع بازی با پوشیدن لباس آتشنشانان در زمین حاضر شدند.

قبل از شروع بازی یک دقیقه سکوت به خاطر درگذشت جان‌باختگان حادثه ساختمان پلاسکو تهران و فوت پرویز ترتیبیان عکاس خبری همدان اعلام شد.

اعضای کادر فنی و بازیکنان تیم شهرداری همدان نیز از نزدیک نظاره‌گر این بازی بودند. شهرداری صدرنشین گروه ۳ لیگ دسته دوم فوتبال کشور و هم‌گروه ۲ تیم است.

رحیمی مدیرعامل باشگاه پاس همدان از عملکرد این تیم در بازی امروز انتقاد کرد و دقایقی در جایگاه میهمانان با اطرافیان خود به گفت‌وگو پرداخت.

مدیرعامل شاهین ماهشهر مدعی شد تیمش بدون تمرین منظم در بازی دیروز حاضر شده بود.

جلیل احمدی، سنگربان پاس همدان به دلیل عدم صدور کارت بازی از جایگاه نظاره‌گر بازی بود. گفته می‌شود او با طلایی‌منش سرمربی پاس اختلاف پیدا کرده است.

آرمین طلایی‌منش پسر سرمربی پاس به همراه جمال معصومی و میلاد داوودی به دلیل محرومیت همچنان غایب این تیم هستند.

در پایان بازی کاور بزرگی روی چمن ورزشگاه کشیده شد تا برای بازی امروز بین تیم‌های شاهین شهرداری بوشهر و شهرداری همدان آماده باشد.

تیم پاس با ۲۵ امتیاز به طور موقت در رتبه چهارم جدول رده‌بندی لیگ دسته دوم فوتبال کشور جای گرفته است. اعضای تیم شاهین ماهشهر پس از این تساوی به جشن و پایکوبی پرداختند.

پیشخوان

۱

لغو بازی دوستانه ایران و عراق به خاطر وضعیت کی‌روش!

مسئول فدراسیون فوتبال عراق اظهار کرد ایرانی‌ها به خاطر وضعیت نامشخص سرمربی تیم ملی فوتبال کشورشان دیدار دوستانه در اواخر اسفند را لغو کردند.

به گزارش ایسنا، مدیر روابط عمومی فدراسیون فوتبال عراق اعلام کرد سران فوتبال ایران از لغو دیدار دوستانه با این کشور به صورت رسمی عذرخواهی کرده است.

محمد خلف گفت: پیشتر قرار بود تیم ملی فوتبال ایران و عراق در ۲۸ اسفندماه در تهران بازی دوستانه‌ای را برگزار کنند اما به دلیل نامشخص بودن وضعیت کارلوس کی‌روش، سرمربی ایران فدراسیون فوتبال این کشور در نامه رسمی عذرخواهی خودش را از فدراسیون فوتبال عراق اعلام کرد.

او در ادامه گفت: ۲ بازی حساس برابر استرالیا و عربستان در انتخابی جام‌جهانی خواهیم داشت و قصد داریم بازی دوستانه خوبی داشته باشیم. برای کشورهای مختلفی از جمله ازبکستان، بحرین و سوریه، درخواست بازی دوستانه داریم اما هنوز آنها جوابی به ما ندادند.

۲

درگذشت یکی از شرکت‌کنندگان در مسابقات قهرمانی شطرنج جهان

در آستانه رقابت‌های قهرمانی شطرنج جهان، یکی از شطرنج‌بازان شرکت‌کننده درگذشت.

به گزارش مهر، در حالی که مدت زیادی تا رقابت‌های قهرمانی جهان شطرنج باقی نمانده یکی از شطرنج‌بازان شرکت‌کننده در رقابت‌ها به دلیل سکته قلبی درگذشت.

رئیس فدراسیون شطرنج ایران با تأیید این خبر گفت: ادلا فویسر یکی از ۶۴ شطرنج‌باز شرکت‌کننده در قهرمانی زنان جهان بود که پس از درگذشت وی شطرنج‌باز دیگری جایگزین او خواهد شد.

رقابت‌های قهرمانی شطرنج زنان جهان به میزبانی ایران از ۲۲ بهمن تا ۱۵ اسفندماه برگزار خواهد شد.

خبر

کاپیتان تیم هاکی همدان خطاب به مسئولان هیأت:

چرا داشته‌های خود را باور نمی‌کنید؟

کاپیتان تیم هاکی همدان گفت: ای کاش مسئولان هیأت هاکی استان در کنار داشته‌های خود همدان، کاپیتان تیم ملی را جلوی دوربین برنامه سیمای ورزش می‌بردند تا اینکه کاپیتان تیم ملی و افتخار استان لرستان را به نام همدان راهی تلویزیون کنند.

احسان گردان با اشاره به دعوت یکی از بازیکنان تیم هاکی همدان به برنامه تلویزیونی سیمای ورزش همدان، اظهار کرد: در وهله اول باید به خاطر بررسی رشته هاکی در شبکه استانی همدان تشکر کنم.

وی ادامه داد: البته ای کاش مسئولان هیأت هاکی استان در کنار داشته‌های خود همدان کاپیتان تیم ملی را جلوی دوربین برنامه سیمای ورزش می‌بردند تا اینکه کاپیتان تیم ملی و افتخار استان لرستان را به نام همدان راهی تلویزیون کنند.

کاپیتان تیم هاکی استان همدان بیان کرد: میهمان دعوت شده برنامه سیمای ورزش از دوستان و همبازیان من در این ورزش است و برایش احترام ویژه‌ای قائل هستم، اما استان همدان بازیکنان بسیار خوبی را نیز دارد. وی با انتقاد از وضعیت حاکم بر هیأت هاکی استان همدان افزود: شخص رئیس هیأت بسیار انسان شریف و محترمی هستند، اما وی به دلیل مشغله کاری خود تنها در هفته یک روز را در همدان هستند و به خوبی نمی‌توانند وضعیت این رشته را رصد کنند.

گردان تأکید کرد: دیگر مسئولان هیأت هاکی استان، اخبار درستی را به وی انعکاس نمی‌دهند و همین امر موجب بروز مشکلاتی می‌شود. در حال حاضر پیشکسوتان رشته هاکی در هیأت جایگاهی ندارند و همه تصمیم‌گیری‌ها بر عهده دبیر هیأت قرار گرفته است که متأسفانه وی نیز از توانایی لازم برخوردار نیست.

به گزارش فارس، این هاکی‌باز همدانی یادآور شد: هاکی استان نزدیک به ۷ سال است که دیگر چیزی ندارد و ما حتی نمی‌توانیم از ملی‌پوشان خود که در اردوهای تیم ملی هستند، دفاع کنیم تا نامش برای اعزام‌ها خط نخورد، اما به دنبال آن هستیم که یک بازیکن دیگر را به نام همدان به اذهان عموم معرفی کنیم. وی افزود: امثال من در هاکی همدان زیاد هستند که ۲۲ سال از بهترین روزهای عمر خود را وقف ورزش هاکی همدان کرده‌اند و حتی قهرمانی آسیا را هم در کارنامه دارد.

یادداشت

لیگ یک در ایستگاه پایانی دور مقدماتی

دور مقدماتی لیگ دسته یک والیبال مردان فردا چهارشنبه با برگزاری ۷ دیدار هفته چهاردهم به پایان می‌رسد. در این بین تمام نگاه‌ها به همدان است.

هفته چهاردهم و پایانی مسابقات والیبال قهرمانی باشگاه‌های دسته یک مردان کشور جام شهدای منا فردا با ۷ دیدار در شهرهای ارومیه، اردبیل، قم، همدان، دامغان، سیرجان، کرمان و ورامین پیگیری می‌شود.

در گروه یک شهرداری جوان ارومیه، تیم صدرنشین میزبان مقاومت فرمانداری مهاباد است. ۲ تیم به پلی آف صعود کردند و با ۱۲ و ۸ برد در رتبه‌های اول و چهارم این گروه هستند. نتیجه این دیدار در جایگاه نماینده ارومیه تأثیری نخواهد داشت، اما مقاومت می‌تواند با پیروزی در این مسابقه به جایگاه سوم جدول نیز نیم‌نگاهی داشته باشد.

دیدار رفت ۲ تیم ۳ بر صفر به سود شهرداری جوان ارومیه به پایان رسید و نماینده ارومیه در این دیدار خانگی به سیزدهمین برد خود می‌اندیشد.

تیم‌های عقاب سبلان و سپهرالکتریک قزوین در دومین مسابقه این هفته در اردبیل به مصاف یکدیگر می‌روند. نماینده قزوین با ۱۰ برد و ۲۸ امتیاز در رتبه دوم جدول است و عقاب سبلان با ۵ برد و ۱۴ امتیاز در رتبه ششم است. عقابی‌ها در این مسابقه خانگی برای کسب ششمین برد خود تلاش خواهند کرد تا با خاطره‌ای خوش این رقابت‌ها را به پایان برسانند اما نتیجه این مسابقه در جایگاه دومی سپهر الکتریک قزوین تأثیری نخواهد داشت. دیدار رفت نیز ۳ بر یک به سود نماینده قزوین به پایان رسید.

تیم کریمه قم که بدون برد و با ۲ امتیاز در انتهای جدول گروه یک این رقابت‌ها قرار دارد، در آخرین مسابقه خود در لیگ دسته یک مردان میزبان کاله جوان است. کاله نیز با ۶ برد و ۱۶ امتیاز در رتبه پنجم جدول این گروه است و دیگر امیدی به صعود ندارد. دیدار رفت ۲ تیم ۳ بر صفر به سود کاله جوان به پایان رسید و کریمه در این دیدار خانگی به دنبال جبران این نتیجه و کسب نخستین برد خود است.

اما اتحاد جوان همدان که با تیم مقاومت برای حفظ جایگاه سومی جدول رقابت نزدیکی دارد، این هفته میزبان عقاب تهران است. اتحاد با ۸ برد و ۲۶ امتیاز در رتبه سوم جدول است و برای حفظ این موقعیت باید فاتح مسابقه این هفته باشد. تیم عقاب تهران نیز با ۳ برد و ۱۰ امتیاز در رتبه هفتم جدول است. دیدار رفت ۲ تیم نیز ۳ بر صفر به سود نماینده همدان در تهران به پایان رسید.

در گروه دوم لیگ دسته یک و در آخرین هفته دور مقدماتی، تیم نیروگاه سیکل ترکیبی دامغان میزبان فرش محتشم کاشان صدرنشین این رقابت‌هاست. فرش محتشم با ۱۱ برد و ۳۱ امتیاز در صدر جدول است و نماینده دامغان با ۶ برد و ۲۰ امتیاز در رتبه چهارم است.

۲ تیم صعودشان به مرحله پلی‌آف قطعی شده است و نتیجه این دیدار نیز در جایگاه ۲ تیم تأثیری نخواهد داشت. تیم فرش محتشم کاشان در دیدار رفت ۳ بر ۲ به پیروزی رسید و دامغانی‌ها برای جبران این نتیجه در آخرین دیدار دور مقدماتی به میدان می‌روند.

جدال مهم هفته پایانی دور مقدماتی این گروه در کرمان برگزار می‌شود و تیم‌های لاستیک بارز کرمان و رعد پدافند اصفهان برای رتبه دومی گروه با هم مسابقه می‌دهند. نمایندگان اصفهان و کرمان با ۹ برد، ۲۵ و ۲۴ امتیاز در رتبه‌های دوم و سوم قرار دارند و فاتح این مسابقه رتبه دوم را به دست می‌آورد.

دیدار رفت ۳ بر یک به سود رعد پدافند اصفهان شد و نماینده کرمان در دیدار برگشت به دنبال جبران این نتیجه است.

تیم گل‌گهر سیرجان که با ۳ برد و ۱۱ امتیاز در رتبه ششم جدول است در آخرین مسابقه دور مقدماتی لیگ دسته یک میزبان ملوان تهران است. ملوان نیز با ۳ برد و ۱۰ امتیاز در رتبه هفتم جدول است و فاتح این مسابقه رتبه ششمی را در پایان دور مقدماتی به دست می‌آورد.

ملوان تهران در دیدار رفت ۳ بر ۲ به پیروزی رسید و گل گهر که سابقه ای طولانی در لیگ دسته یک والیبال دارد، برای کسب چهارمین برد در آخرین مسابقه خود به میدان می‌رود تا هواداران این تیم لیگ دسته یک امسال را با جشن برد به پایان برسانند.

در این گروه تیم بختیاری ورامین که بدون برد و با یک امتیاز در انتهای جدول قرار دارد، در هفته پایانی استراحت دارد و به کار خود در لیگ دسته یک پایان داد.

برنامه هفته چهاردهم لیگ دسته یک به قرار زیر است:

***گروه اول:**

ارومیه، ساعت ۱۴: شهرداری جوان ارومیه- مقاومت فرمانداری مهاباد

اردبیل، ساعت ۱۶: عقاب سبلان- سپهر الکتریک قزوین

قم، ساعت ۱۶: کریمه قم- کاله جوان

همدان، ساعت ۱۶: اتحاد جوان همدان- عقاب تهران

***گروه دوم:**

دامغان، ساعت ۱۶: نیروگاه سیکل ترکیبی دامغان- فرش محتشم کاشان

سیرجان، ساعت ۱۶: گل‌گهر سیرجان- ملوان تهران

کرمان، ساعت ۱۶: لاستیک بارز کرمان- رعد پدافند اصفهان

امیدواریم فردا همانند بازی‌های گذشته مردم خوب همدان سالن فردوسی را مملو از جمعیت کنند تا اتحادجوان رتبه سومی خود را با برتری برابر حریف قطعی کند.

آگهی دعوت مجمع عمومی عادی به طور فوق‌العاده شرکت خدماتی شهرک صنعتی ویان (نوبت دوم)

مجمع عمومی عادی به طور فوق‌العاده شرکت خدماتی شهرک صنعتی ویان (سهامی خاص) به شماره ثبت ۶۶۶ و شناسه ملی ۱۴۰۰۳۵۹۳۱۸۹ رأس ساعت ۱۰ روز چهارشنبه مورخ ۱۳۹۵/۱۱/۲۰ در محل شرکت واقع در شهرک صنعتی ویان برگزار می‌شود، از کلیه اشخاص (حقیقی یا حقوقی) که به منظور راه‌اندازی واحد صنعتی، تولیدی یا خدماتی در شهرک صنعتی ویان با شرکت شهرک‌های صنعتی همدان قرارداد منعقد نموده‌اند، دعوت می‌شود با در دست داشتن معرفی‌نامه کتبی جهت اتخاذ تصمیم نسبت به موضوعات ذیل در این جلسه حضور بهمرسانید.

ضمناً داوطلبان عضویت در هیأت مدیره و بازرس موظفند تا ۵ روز پس از صدور دعوتنامه تشکیل مجمع عمومی عادی به طور فوق‌العاده درخواست خود را به هیأت مدیره تحویل نمایند.

دستور جلسه:

۱- گزارش عملکرد هیأت مدیره
۲- تصویب صورت‌های مالی سال ۱۳۹۴
۳- انتخاب اعضای اصلی و علی‌البدل هیأت مدیره وفق اساسنامه تصویبی
۴- انتخاب بازرس اصلی و علی‌البدل
۵- تعیین روزنامه کثیرالانتشار

هیأت مدیره شرکت خدماتی شهرک صنعتی ویان

آگهی مزایده تالارپذیرایی و خوابگاه تلاش

هیات اجرایی مجموعه فرهنگی ورزشی کارگران همدان در نظردارد حق بهره برداری از تالار وخوابگاه تلاش رابا کلیه تجهیزات مدرن که درمحل مجموعه فرهنگی ورزشی کارگران شماره یک واقع درمیدان مدرس میباشد را از طریق مزایده عمومی بصورت استیجاری به متقاضیان با شرایط مندرج در ذیل واگذار نماید.

۱- مدت واگذاری موضوع اجاره و ظرفیت آن : ۲ سال-تالاربا ظرفیت ۶۰۰ نفرو متراژ ۱۰۷۴ متر مربع و خوابگاه مشتمل بر ۸ اتاق جمعا ۱۴۰ تخت.

۲- مبلغ پایه کارشناسی:ماهیانه به مبلغ ۱۶۵/۰۰۰/۰۰۰ ریال برای سال اول و برای سال بعد ۱۰% افزایش می یابد .

۳- نوع و مبلغ تضمین شرکت در مزایده : ۵% قیمت پایه کارشناسی اعلام شده دو ساله به مبلغ ۲۰۷/۹۰۰/۰۰۰ ریال که ضمانت نامه بانکییا واریز وجه به شماره حساب ۳۷۰۰/۱۰۱/۷۸۵۰۰۲/۴ به نام باشگاه کارگران نزد بانک توسعه تعاون مرکزی می باشد..

۴- زمان و محل دریافت مدارک : از تاریخ درج آگهی۹۵/۱۱/۴ تا تاریخ ۹۵/۱۱/۱۷ ومحل دریافت مدارک، چهارراه خواجه رشید ، ابتدای بلوار کاشانی ، اداره کل تعاون،کار و رفاه اجتماعی ، طبقه همکف، واحد دبیرخانه.

۵- محل و زمان بازدید موضوع اجاره : همدان- میدان‌مدرس- مجموعه فرهنگی ورزشی کارگران شماره ۱ - در ساعت اداری از تاریخ درج آگهی۹۵/۱۱/۴ تا تاریخ ۹۵/۱۱/۱۷.

۶- مهلت و محل ارائه قیمت پیشنهادی : از تاریخ ۹۵/۱۱/۱۸ تا پایان وقت اداری ۹۵/۱۲/۷ ومحل ارائه پیشنهاد، چهارراه خواجه رشید ، ابتدای بلوار کاشانی ، اداره کل تعاون،کار و رفاه اجتماعی ، طبقه همکف، واحد دبیرخانه .

۷- زمان و مکان بازگشایی پاکات : ساعت ۹ صبح روز یکشنبه مورخ ۹۵/۱۲/۸ در محل مجموعه ورزشی شهید مدرس واقع در میدان مدرس می باشد.

هیات اجرایی مجموعه فرهنگی ورزشی کارگران همدان

آگهی مزایده خودرو اداره کل تعاون کار ورفاه اجتماعی استان همدان

اداره کل تعاون کار ورفاه اجتماعی استان همدان به استناد مجوز کمیسیون ماده۲ شماره۱۱۶/۱۰۲۳۴مورخ ۹۵/۱۰/۲۲سازمان امور اقتصاد ودارایی استان همدان در نظر دارد تعدادیک دستگاه خودرو سواری پژو آر دی به شماره انتظامی ۱۸- ۳۵۶ الف۱۴ مدل ۱۳۸۲ رنگ یشمی سیر روغنی مازاد برنیاز قابل شماره گذاری خود رابه شرح ذیل از طریق مزایده به فروش برساند:

۱-زمان بازدید: از تاریخ۹۵/۱۱/۴ تا تاریخ۹۵/۱۱/۱۳ ازساعت۱۰صبح لغایت۱۲به آدرس همدان- جاده شورین مقابل شرکت تانکر سازی زهره وند -انبار اداره کل تعاون کارورفاه اجتماعی می باشد.

۲- مهلت و محل اخذ اسناد شرکت در مزایده: از تاریخ ۹۵/۱۱/۴ تا تاریخ ۹۵/۱۱/۱۳ در ساعت اداری از دبیرخانه این اداره کل واقع در چهارراه شریعتی ابتدای بلوار کاشانی اداره کل تعاون کار ورفاه اجتماعی استان همدان میباشد.

۳-مهلت و محل ارائه قیمت های پیشنهاد: از تاریخ ۹۵/۱۱/۱۴ تا پایان وقت اداری مورخ ۹۵/۱۱/۲۸ در ساعت اداری از دبیرخانه این اداره کل واقع در چهارراه شریعتی ابتدای بلوار کاشانی اداره کل تعاون کار ورفاه اجتماعی استان همدان میباشد.

۵-مبلغ تضمین شرکت در مزایده :تضمین شرکت در مزایده به مبلغ پنج میلیون ریال به صورت ضمانتنامه بانکی یا واریز مبلغ نقدی به حساب تمرکز وجود سپرده عمرانی به شماره حساب ۲۱۷۴۴۱۵۶۰۱۰۰۱ اداره کل تعاون،کارو رفاه اجتماعی استان همدان نزد بانک ملی شعبه مهدیه واریزگردد.

۶-زمان و محل بازگشایی پاکات: در ساعت۹صبح روزشنبه مورخ ۹۵/۱۱/۳۰صورت می گیرد و محل بازگشایی پاکات اداره کل تعاون،کار و رفاه اجتماعی استان همدان- دفتر مدیر کل طبقه سوم می باشد.

روابط عمومی اداره کل تعاون کارو رفاه اجتماعی استان همدان

روزنامه اجتماعی، سیاسی، فرهنگی، اقتصادی

The Message Of Madestan's History & Civilization & Culture

روزنامه همدان پیام

www.HamedanPayam.com

پیام تاریخ، تمدن و فرهنگ مادستان

سه شنبه ● ۵ بهمن‌ماه ۱۳۹۵ ● ۲۵ ربیع‌الثانی ۱۴۳۸ ● ۲۴ ژانویه ۲۰۱۷ ● شماره ۲۸۳۴

روزنامه صبح استان

صاحب امتیاز و مدیر مسئول: نصرت ا... طاقتی احسن

سردبیر: یدا... طاقتی احسن

نشانی: همدان، ابتدای خیابان مهدیه، روبروی دبیرستان شریعتی ساختمان پیام

صندوق پستی: ۶۶۶ - ۶۵۱۵۵

تلفن: ۳۸۲۶۴۴۳۳ (ویژه) نمابر: ۳۸۲۷۹۰۱۳

سردبیر: ۰۹۱۸۳۱۵۱۴۳۷ آگهی: ۳۸۲۶۴۴۳۳

لیتوگرافی و چاپ: پیام رسانه (۳۸۲۷۴۰۸۲ - ۰۸۱)

پایگاه اینترنتی.....www.Hamedanpayam.com

ارتباط با روزنامه.....۱۰۰۰۶۰۶۶

ارتباط با روزنامه.....info@Hamedanpayam.com

Hamedanpeyam@yahoo.com

ارتباط با مدیرمسئول.....modir@Hamedanpayam.com

ارتباط با سردبیر.....sardabir@Hamedanpayam.com

سرویس آگهی.....agahi@hamedanpayam.com

سرویس اشتراک.....eshterak@hamedanpayam.com

چاپخانه پیام رسانه.....litohoma@yahoo.com

اوقات شرعی

اذان صبح	۰۵:۵۴
طلوع خورشید	۰۷:۲۰
اذان ظهر	۱۲:۲۸
غروب خورشید	۱۷:۳۶
اذان مغرب	۱۷:۵۵
نیمه شب شرعی	۲۳:۴۵

» منبع: موسسه ژئوفیزیک تهران

آب و هوا

پیش‌بینی وضع هوا:

صاف تا کمی ابری بارش پراکنده برف

شهرستان	همدان	ملایر	تویسرکان	نهاوند	کبودراهنگ	رزن	فامنین	قهاوند	اسدآباد	بهار	گل‌تپه
۵	۶	۵	۸	۷	۴	۵	۵	۷	-	۳	
-۲	-۲	-۱	-۴	-۴	-۳	-۲	-۳	-۱	-	-۳	
۶۵	۶۵	۶۵	۶۵	۷۰	۷۰	۶۵	۷۰	۶۵	-	۷۰	

حدیث:

امام علی (ع):

بهترین گفتار آن است که نه ملال آور باشد و نه نارسا

غرر الحکم، ح۴۹۶۹؛ دانشنامه قرآن و حدیث: ج۱۵، ص۲۷۸

دوبیتی باباطاهر

اگر مستان هستیم از ته ایمان — وگر بی پا و دستیم از ته ایمان

اگر گبریم و ترسا ور مسلمان — بهر ملت که هستیم از ته ایمان

تـــازه‌ها

آب‌وهوای سرد بر سلامت قلب تأثیرگذار است

محققان دریافتند آب‌وهوای سرد بر سلامت قلب تأثیرگذار است. به گزارش ایسنا، آب‌وهوای سرد منجر به بروز مشکلاتی برای سلامتی می‌شود و شاید مهمترین این مشـــکلات سرماخوردگی باشد. اگرچه کارشناسان معتقدند هوای سرد برای بدن و ذهن بسیار مفید است.

البته نباید فراموش کرد که سرمای هوا تصاویر زیبایی از طبیعت برفی را هم برای ما تداعی می‌کند.با این حال، زمســـتان گاهی برای سلامتی پرهزینه خواهد بود. دمای پایین می‌تواند گاهی قلب شما را متأثر کند، بخصوص افرادی که مبتلا به بیماری‌های قلبی و عروقی هستند.

افرادی که ســـابقه بیماری عروق کرونر قلب، دیابت و فشار خون بالا دارند، در معرض خطر حمله قلبی در طول فصل هستند.

تأثیر تغییرات اقلیمی بر ذخایر آب جهان

چرخه آب فرآیندی است که آب در اتمسفر زمین و مجراهای آبی گردش دارد و زندگی را روی کره زمین امکان‌پذیر می‌ســـازد. هرچند تغییرات اقلیمی ناشـــی از انتشـــار گازهای گلخانـــه‌ای در حال مختل ساختن این فرایند است.

به گزارش تابناک، به گفته کارشناسان، تغییرات اقلیمی چرخه شدیدی را به وجود می‌آورد کـــه افزایش دما، تغییر در الگوهای بارش باران و آلودگی آب موجب پیامدهای زیســـت‌محیطی می‌شود. در این شرایط گرمای جهانی تشدید شده و به سلامت کره زمین آسیب وارد می‌کند. در واقع کارشناسان معتقدند تغییرات اقلیمی موجب تغییراتی در ذخایر آبـــی زمین می‌شـــود و گاهی اوقات آلودگی و مشـــکلات دیگر را به دنبال دارد.

نخستین ماهواره سنجشی تا ۳ سال دیگر پرتاب می‌شود

معاون سازمان فضایی ایران از پرتاب و بهره‌برداری از نخستین ماهواره سنجشی بومی تا ۳ سال دیگر خبر داد. به گزارش ایرنا، محمد همایون صدر با اشاره به پیگیری اجرای برنامه ۱۰ ساله توسعه فعالیت‌های بومی ســـاخت ماهواره ســـنجش از دور گفت: با توجه به زمان بر بودن فعال شدن ماهواره بومی تجاری کشور، به عنوان راهکار کوتاه‌مدت، همزمان خرید ماهواره سنجشی در دستور کار قرار گرفته که با طی کلیه مسیرهای قانونی، امیدواریم ظرف ۳ ســـال آینده نخستین ماهواره سنجشی کشور پرتاب و بهره‌برداری شود. معاون سازمان فضایی با تأکید بر اینکه برنامه وســـیعی برای ایجاد زیرساخت لازم آن در کشـــور داریم، از تکمیل و راه‌اندازی فاز نخست آزمایشگاه سنجش از دور خبر داد.

گوشی‌های جدید دیگر داغ نمی‌کنند

گوشـــی‌های پرچمدار سامسونگ و ال جی با قابلیتی برای کاهش گرمای دستگاه ساخته می‌شوند.

بـــه گزارش مهر، کاهش گرمای یک تلفن هوشـــمند یکی از مهمترین نکات برای ســـازندگان آن به شـــمار می‌رود؛ زیرا تلفن‌های هوشمند هنگام اســـتفاده داغ می‌شوند. این مورد به خصوص هنگامی که کاربر چند فعالیت را همزمان انجام می‌دهد، مشکل‌ساز می‌شود و حتی ممکن اســـت دستگاه از کار بیفتد. در همین راستا روش‌های مختلفی برای از بین بردن گرما وجود دارد. مانند خنک‌سازی با مایع یا لوله‌های گرمایی که البته همه آنها کارآمد هســـتند. اکنون سامسونگ و ال جی تصمیم دارند از فناوری لوله‌های گرمایی در تلفن‌های هوشـــمند خود که در ۲۰۱۷ رونمایی می‌شوند، استفاده کنند.

میکروب‌ها می‌توانند در مریخ زنده بمانند

یک آزمایش یکساله که توسط یک تیم از زیست‌شناسان سیاره‌ای از دانشگاه آرکانزاس انجام شده نشان می‌دهد که میکروب‌ها می‌توانند با وجود شرایط سخت مریخ در این سیاره زنده بمانند.

به گزارش ایســـنا، دانشمندان پس از اینکه مریخ نورد کنجکاوی موفق به شناســـایی گاز متان در این سیاره شد، شروع به انجام یک پژوهش کردند.به گفته محققان این پژوهش، بیشـــتر متان موجود بر روی زمین توســـط موجودات زنده تولید شده که این امر می‌تواند در مورد مریخ نیز صدق کند.

متانوژن‌ها برای زندگی به اکســـیژن یا فتوسنتز نیاز نداشته و برای بقای خود تنها به یک مکان زیر سطحی نیاز دارد که آنها را از سطوح بالای اشعه ماوراء بنفش سیاره سرخ محافظت کند.

خبـر

کمیته کودک و نوجوان همدان در دهه فجر ۵۲۶ برنامه اجرا می‌کند

کمیتـــه کـــودک و نوجوان این استان در ســـتاد دهه فجر انقلاب اســـلامی به مناســـبت سی‌وهشتمین سالگرد پیروزی انقلاب اســـلامی، ۵۲۶ عنوان برنامه اجرا می‌کند.

مدیرکل کانون پرورش فکری کودکان و نوجوانان همدان در نشست خبری کمیته کودک و نوجوان ستاد دهه فجر انقلاب اسلامی اســـتان همدان با بیان اینکه این برنامه‌ها در یک هزار و ۱۷۰ دفعه اجرا می‌شـــود، افزود: ۱۹ دستگاه از جمله اداره کل امور کتابخانه‌ها، ورزش‌وجوانان، صداوسیما، بهزیســـتی، فرهنگ و ارشـــاد اســـلامی، حوزه هنری، کمیته امداد امام خمینی(ره)، آموزش‌وپرورش و معاونت فرهنگی شهرداری عضو کمیته کودک و نوجوان ستاد دهه فجر انقلاب اسلامی استان همدان هستند. به گزاش ایرنا محمدرضا جوادی ادامه داد: اجرای جشنواره پویا نمایی با محوریت کودکان و نوجوانان، برگزاری نمایشگاه‌های تخصصی حوزه کودک و نوجوان، عصر شـــعر و داســـتان کـــودک و نوجوان از جمله برنامه‌های شاخص دهه فجر امسال است.

وی اضافه کرد: در حوزه آموزش‌وپـــرورش، ویژه برنامه‌های فرهنگی و هنری در سطح آموزشـــگاه‌ها اجرا و سرود هزار و ۳۵۷ نفره توسط دانش‌آموزان همدانی در راهپیمایی ۲۲ بهمن امسال برگزار می‌شود.

مدیرکل کانون پرورش فکـــری کودکان و نوجوانان همدان تأکید کرد: ویژه برنامه‌های جشـــن دهه فجر در مهدکودک‌ها توســـط بهزیستی و برنامه‌های متنوع فرهنگی و هنری با حضور کودکان و نوجوانان توسط معاونت فرهنگی شهرداری همدان برگزار می‌شود.

وی بـــر بهره‌گیـــری از روش‌های شـــاد، خلاقانه و اثرگـــذار برای بازخوانی و بازگویی اتفاقات دوران پیروزی انقلاب اســـلامی برای جامعه هدف کـــودک و نوجوان تأکید کرد و گفـــت: باید با معرفی درســـت وقایع و شخصیت‌ها و بحث‌های آزاد یا کارگاه‌های مختلف حوزه‌های هنری به نوعی اثرات انقلاب را برای کودکان و نوجوانان ترسیم کنیم.

وی با بیان اینکه مرکز ســـیار روستایی کانون پرورش فکری کودک و نوجوان در شهرســـتان نهاوند همزمان با دهه فجر افتتاح می‌شود، گفت: برای راه‌اندازی هر مرکز ســـیار روســـتایی حدود ۷۰۰ میلیون ریال اعتبار نیاز دارد و هر مرکز ســـیار کانون به ۲۰ روســـتای کمتر برخوردار خدمات ارائه می‌کند و با راه‌اندازی این مرکز تعداد مراکز کانـــون همدان به ۲۰ مرکز ارتقا می‌یابد. وی گفت: اســـامی بیش از ۴۷ هزار نفر به عنوان اعضای کانون در ســـامانه این مرکز ثبت است اما بخشـــی از این اعضا فعال هستند و به طور مستمر از خدمات این مرکز استفاده می‌کنند.

وی در خصوص طرح کانون مدرســـه اظهار کـــرد: در قالب این طرح بخشی از فعالیت‌های کانون پرورش فکری کودک و نوجوان در داخل مدارس برگزار می‌شـــود و در قالب این طرح ۹۰ مدرسه و ۳۵۰ کلاس درس استان از خدمات مستمر کانون پرورش فکری استفاده می‌کنند.

جـــوادی تأکید کـــرد: عمده مراکز کانـــون در مناطق حاشـــیه و کمتر برخوردار مســـتقر است و سال گذشته پوشش مناطق حاشیه‌ای افزایش یافت و اولین مرکز ســـیار شهری با تأکید بر حاشیه‌های شهر راه‌اندازی شد.

در حال حاضر کانون استان همدان دارای ۳۹ مرکز فرهنگی و هنری در سراسر استان است که از این تعداد ۲۸ مرکز ثابت، هفت کتابخانه سیار روستایی، یک واحد سیار شهری و ۳ کتابخانه پستی است.

سینـما

سینما

- قدس ۱ ..... هفت‌ماهگی
- قـــدس۲..... ما همه گناهکاریم
- فلسطین ۱.....لاک قرمز
- فلسطین ۲ .....سلام بمبئی
- سینما کانون..... جنجال در عروسی
- بهمن ملایر.....سلام بمبئی
- کبودراهنگ.....آس و پاس
- آزادی تویسرکان..... فروشنده

گزارش

بررسی وضعیت تئاتر همدان

تئاتر بزرگسال در اغما!

پرداختـــن بیش از حد بـــه نمایش‌های بخش کودک باعث شـــده تا هنرمندان همدانی کمتر به ســـایر بخش‌های تئاتر از جمله نمایش بزرگسال روی آورند.

در ســـال‌های اخیر با وجـــود افزایش کمی تعداد تولید آثار نمایشـــی، متأسفانه نه‌تنها از نظر کیفی اتفاق مهمی در این حوزه رخ نداده بلکه پرداختن بیش از حد به نمایش‌هـــای بخش کودک باعث شده تا هنرمندان همدانی کمتر به سایر بخش‌های تئاتر از جمله نمایش‌های بزرگسال، روی آورند.

در همین راســـتا یک کارگردان تئاتر اظهار کرد: دربـــاره اینکه چرا همـــه به تئاتر کـــودک روی آورده‌اند می‌شود به چند نکته اساسی اشاره کرد؛ نخســـت اینکه تئاتر کودک به علت اینکه دارای مخاطب بیشتری اســـت، از امنیت مالی بیشتری برخوردار اســـت و معمولاً فروش‌های بالایی هم دارد. سجاد طهماسبی ادامه داد: از آنجا که اوضاع مالی هنرمندان تئاتـــر در وضعیت نامطلوبی قرار دارد مجبور می‌شـــوند در این بخش نیز دست به تولید مکـــرر بزنند که اغلب هم آثاری با زحمت کمتر و بازدهی بیشتر هستند.

اقبال اکثر گروه‌هـــای تئاتر همدان به تولید تئاتر کودک

به گزارش فـــارس، وی ادامه داد: از طرفی دیگر چون تئاترهای بزرگسالان مخاطب کمتری دارند و وقت و تلاش بیشـــتری برای تولید نیاز دارند بنابراین برای تولید آنها باید به دانش بیشتری هم مجهز بود و از نظر مالی هم بازدهی کمتری نسبت به کارهای کودک دارند.

ایـــن کارگردان تئاتر گفت: همه این عوامل باعث شده تا اکثر گروه‌های همدان به تولید تئاتر کودک با تأکید بر کمیت و دوری از کیفیت روی آورند.

وی اظهـــار کـــرد: نکته دیگـــر در این خصوص برگزاری جشـــنواره تئاتر کودک است که اعتبار یک جشـــنواره بین‌المللـــی را در خود نهفته دارد و باعث کشش کارگردانان به تولید آثاری در این بخش شده است.

طهماســـبی افزود: برای رفع این مشکل به عقیده بنده ابتدا باید حمایت‌های مالی در زمینه تولیدات بزرگسالان بیشتر شده و برای هنرمندان تئاتر یک حاشیه امن ایجاد شـــود تا بتونند فارغ از مسائل متفرقه به تولیدات فاخر دست پیدا کنند.

وی ادامه داد: باید کمیته‌هایی در انجمن نمایش استان تشکیل شود و اســـتعدادیابی، دسته‌بندی و برنامه‌ریزی‌های بلندمدت بر اســـاس نیازهای تولید را انجام داده و از همه بخش‌های تئاتری بـــه یک انـــدازه و بدون ارجحیـــت و اولویت حمایت کنند.

ایـــن کارگردان تئاتر تأکید کـــرد: در حال حاضر متأسفانه اکثر تولیدات تئاتر کودک ما از الگوهای قدیمـــی پیروی کرده و فاقـــد خلاقیت‌های لازم است، اما زمانی که برنامه‌ریزی و اهداف مشخص باشند می‌توان با تولید آثار باکیفیت به ادامه حیات تئاتر هم امیدوار بود.

افراد موفق، حوزه نمایش بزرگسال را کنار گذاشته‌اند

یک کارگردان دیگر تئاتر همدان هم عدم حضور نسل‌های گذشـــته تئاتر همدان را مهمترین علت موفق نبودن همدان در جشـــنواره بین‌المللی تئاتر فجر عنوان کرد و گفت: افرادی که در ســـال‌های گذشـــته در حوزه تئاتر بزرگسال فعالیت و موفق بودند، متأسفانه الان دیگر تئاتر را کنار گذاشته‌اند.

محسن پورقاسمی گفت: این عامل موجب شده تا هیچ انگیزه‌ای برای ســـاخت کارهای بزرگسال در بین جوانان همدانی هم وجود نداشته باشد.

وی افزود: وقتی تئاتر بزرگســـالی تولید نشـــود بالطبع آن آثاری هم برای حضور در جشنواره‌های اســـتانی و منطقه کـــه دروازه ورود به تئاتر فجر اســـت؛ نخواهد بـــود و در نهایـــت می‌بینیم که سال‌هاســـت از شـــهر همدان در این جشـــنواره بین‌المللی نماینده‌ای وجود ندارد.

سرپرست گروه نمایشـــی «صحنه» همدان تأکید کـــرد: به عقیده بنده لازم اســـت که هرچه زودتر توســـط متولیان امر، شورای آسیب‌شناسی در این زمینه تشـــکیل و به بررســـی دلایل عدم موفقیت تئاتر همدان پرداخته شود.

وی گفت: با برنامه‌ریزی صحیح و اســـتفاده از تجربیات بزرگان نمایش همدان می‌توان امیدوار بود کـــه بار دیگر انگیزه لازم را برای فعالیت نسل جوان فراهم کـــرده و همچنیـــن بـــا دعوت بـــه کار مجدد افـــرادی که در سال‌های گذشـــته در این زمینه موفق بوده‌اند، شـــرایط لازم را برای موفقیت بیشتر تئاتر همدان مهیا کرد.

مردم بیشتر علاقمند به نمایـــش موزیکال و کودک هستند

بهنام میرزایی هـــم ضمن بیان اینکـــه بحث گیشـــه موجب پایین آمـــدن ذائقه مخاطب شده اســـت، اظهار کرد: در حال حاضر متأســـفانه کارهای بزرگســـال، چندان مخاطب ندارند.

وی گفـــت: البته در بین کارهای بزرگســـال هم کارهایی تولید شـــده و اجرا رفته که هیچ چیز به غیر از ســـرگرمی برای مخاطبان نداشته و تنها به اعتبار کارهای قبلی کارگردان شاید فروش خوبی داشته است.

در حال حاضر متأســـفانه اکثر تولیدات تئاتر کودک مـــا از الگوهـــای قدیمی پیـــروی کـــرده و فاقد خلاقیت‌های لازم است، اما زمانی که برنامه‌ریزی و اهداف مشخص باشند می‌تـــوان با تولیـــد آثار باکیفیت بـــه ادامه حیات تئاتر هم امیدوار بود

سرپرســـت گـــروه نمایـــش «تابش» همدان افزود: از طرف دیگر تولید برخـــی کارهای مناســـبتی کم‌کیفیت و اجرای آنهـــا برای مردم باعث شـــده تا مخاطب نیز چندان رغبتی به دیدن کارهای بزرگســـال نداشته و بیشـــتر رو به سوی نمایش‌های موزیکال و کودک بیاورند.

وی نداشـــتن انجمن صنفی قوی که بتواند مشـــکلات و شـــکایات بچه‌هـــای تئاتر را پیگیری کنـــد را از بزرگترین خلأ امروز تئاتر همدان دانست و گفت: متأسفانه انجمن مســـتقل و قوی در حوزه کاری ما وجود ندارد و مســـائل و اختلافات این حوزه بیشتر با کدخدامنشی برطرف می‌شـــود که این امر باعث بروز کدورت و حتی دوری برخی از بزرگان تئاتر شده است.

میرزایی با اشـــاره به نزول جایگاه هنرمندان و پیشکسوتان این حوزه گفت: متأسفانه در زمینه آموزش‌های اخلاقـــی و حرفه‌ای آنقدر ضعیف عمل کرده‌ایم که هر فردی که از در سالن اجرا رد شـــده و یا در یک نمایش حضوری کمرنگ داشـــته، به عنوان هنرمند معرفی می‌شـــود و به جایگاه هنرمندان و پیشکسوتان واقعی بها داده نمی‌شود.

به نظر می‌رسد نبود مدیریت و برنامه‌ریزی صحیح کارشناســـی در حوزه تئاتر همدان باعث شده تا اکثر هنرمنـــدان این حوزه برای جبران هزینه‌های خود هم که شده روی به ساخت کارهای کودک آورده و از پرداختـــن به ســـایر ژانرهای این هنر پرهیز کنند، امـــری که می‌طلبد تـــا با همدلی و همفکـــری هنرمندان و مســـئولان ذی‌ربط هرچه زودتر مورد ریشـــه‌یابی قرار گرفته و تصمیمات مقتضی در این بخش اتخاذ شود.

مقایسه بدهی های خارجی ایران ۲۰۱۵-۲۰۱۱

طرح:ایرنا

فرهنگ

پیکر عکاس هنرمند همدانی به خاک سپرده شد

پیکر پرویز ترتیبیان پیشکســـوت عکاســـی روز گذشـــته با حضور مدیرکل فرهنگ و ارشاد اسلامی همـــدان، جمعی از رؤســـای هیأت‌های ورزشـــی، عکاسان و خبرنگاران استان همدان تشییع و در قطعه هنرمندان باغ بهشت این شهر آرام گرفت.

ترتیبان ســـابقه همکاری با بیشتر رســـانه‌های استان همدان را در کارنامه حرفه‌ای خود داشت و از طریق عکاسی با حضور در محیط‌های ورزشی، گردشگری و هنـــری امرار معاش می‌کرد. کتاب مجموعه عکس "سیری در نهاوند" با همکاری نقی زمانی‌فرد از جمله آثار ماندگار پرویز ترتیبیان است.

برگزاری کنسرت گروه موسیقی "همراز" در ملایر

رئیس اداره فرهنگ و ارشـــاد اسلامی شهرستان ملایر از برگزاری کنسرت گروه موسیقی همراز ملایر در دهه اول بهمن‌ماه خبر داد.

غلامرضا جمالی‌زاده افزود: این کنســـرت به مناسبت سی‌وهشـــتمین سالگرد پیروزی شـــکوهمند انقلاب اســـلامی و فرارســـیدن دهه فجر در ۷ و ۸ بهمن‌ماه ۹۵ در محل ســـالن آمفی تئاتر اداره فرهنگ و ارشاد ملایر برگزار خواهد شد. وی در گفت‌وگو با ایسنا از حضور استاد "حسین پرنیا" در این کنسرت خبر داد و گفت: آهنگ‌های جدید که ســـاخته خود اعضای گروه است، به همراه تصنیف‌های ماندگار با موضوع و دورنمایه ملی- میهنی چون تصنیف "مهر وطن" در این کنسرت‌ها اجرا خواهد شد.

جمالـــی‌زاده اظهار کرد: این اجراها در ۳ ســـانس و روزهـــای ۷ بهمن‌مـــاه ســـاعت ۱۸ و ۸ بهمن‌ماه در ساعات ۱۷:۳۰ و ۲۰ خواهد بود.

رئیس اداره ارشاد ملایر خاطرنشان کرد: گروه همراز ملایر متشکل از ۷ هنرمند شامل رضا قدسی به عنوان نوازنده کمانچه و سرپرست گروه، فرامرز سپهرنیا به عنوان نوازنده نی، علی میرشـــاهولد به عنوان نوازنده سنتور، سیدشبیر میرســـنجری به عنوان نوازنده تار، حجـــتا... عبدلی به عنوان هـــوود، منصور زندی به عنوان تنبک و علی جباری به عنوان خواننده هستند.

جمالی‌زاده با بیان اینکه گروه موسیقی "همراز" ملایر یک از گروه‌های موســـیقی برتر کشور است، یادآور شد: این گروه تاکنون در خارج از کشور چون ترکیه اجراهای موفقی داشته و در چندین جشنواره ملی و منطقه‌ای خوش درخشیده و افتخارات فراوانی کسب کرده است.

در ۱۰ ماهه اخیر؛

ایرانی‌ها، یک میلیارد و ۲۸۳ میلیون دقیقه مکالمه بین‌المللی داشتند

شـــرکت ارتباطات زیرســـاخت میـــزان مکالمات بین‌المللی ایرانیها را در ۱۰ ماه اخیر، یک میلیارد و ۲۸۳ میلیون دقیقه عنوان کرد. به گزارش مهر، شرکت ارتباطات زیرســـاخت اعلام کرد: از آغاز سال ۱۳۹۵ تاکنون یک میلیارد و ۲۸۳ میلیون دقیقه ارتباط بین‌الملل هموطنان، برقرار شده اســـت. برقراری این حجم مکالمه در سال جاری از طریق درگاه‌های بین‌الملل شـــرکت ارتباطات زیرســـاخت با تمامی مقاصد بین‌المللی امکان‌پذیر شده است. این میزان مکالمات توســـط تجهیزات مداری و تلفن اینترنتی (voip) شـــرکت ارتباطات زیرســـاخت برقرار شده که ســـهم ترافیک صادره از ایران به مقاصد بین‌الملل ۷۷۵ میلیون دقیقه و میزان ترافیک وارده به ایران ۵۰۸ میلیون دقیقه بوده است.