پیام تاریخ، تمدن و فرهنگ مادستان
|ISNN: 2322-4665|

روزنامه همدان پیام

عید سعید فطر را به تمام مسلمانان تبریک می گوییم

www.HamedanPayam.com

پنجشنبه ● ۲۵ تیرماه ۱۳۹۴ ● ۲۹ رمضان ۱۴۳۶ ● ۱۶ ژوئیه ۲۰۱۵
سال یازدهم ● شماره ۲۴۰۰ ● ۱۲ صفحه روزنامه + پیام آدینه+نیازمندی‌ها ● ۵۰۰ تومان

ایران

پاسخ رهبری به نامه رئیس جمهوری ۴ ص

فرهنگ و هنر

ابوعلی‌سینا در سازمان ملل متحد ۶ ص

حوادث

مسابقه پیامکی ترفندی برای درآمدهای کلان ۸ ص

ورزش

کمبود باشگاه خصوصی اساسی‌ترین مشکل بوکس ۱۱ ص

تالار شهر همچنان در بلاتکلیفی ۳ ص

کلنگ وزیر در قروه گیر کرد ۱۰ ص

بیشترین اضافه کاری را همدانی‌ها می‌گیرند ۷ ص

به استقبال ماه نو

- شنبه روز عید است
- نماز عید فطر در مصلا برگزار می‌شود
- (ذکات فطریه ۶هزارتومان)
- اعلام محدودیت‌های ترافیکی همدان)

۹ ص

تبریک امام جمعه و استاندار همدان برای توافق

۲ ص

مسیر گردشگری همدان بر روی تراکت‌های ویژه ترسیم شد

۳ ص

جشن بزرگ ملت ایران پس از توافق هسته ای؛

شادمانی پاداش سالها صبر و اشتیاق

۲ ص

سه‌شنبه شب ۲۳ تیرماه ۹۴ بلوار ارم همدان/عکس همدان پیام/پوریا پاکیزه

یادداشت روز

نقش همدلی و همزبانی در موفقیت مذاکرات

مذاکرات هسته ای کشورمان با قدرت های جهانی کـه منجر به توافق نهایی و به دنبال آن پایان چالش ۱۲ ساله شد، از جمله پیروزی هایی بود که نصیب ملت ایران شد و دستاوردهای مهمی را نیز در پی داشت. بدون تردید این موفقیت بزرگ که با تلاش های چندین سـاله مسـوولین و بویژه تیم مذاکراه کننده کشـور در ۲۳ ماه گذشته به دسـت آمد، عوامل متعددی داشـت که از حمایت های مقام معظـم رهبری و دیگر مسـئولین نظام گرفته تا پشتیبانی مردم را شامل می شود. در این میان آنچه...

۲ ص

تحلیل

بازیکنان بیشترین بدهکاران مالیاتی

پاس بدهکار است اما شفاف نمی‌گویند

سـال ۸۶ پـاس تهران بر اسـاس سیاست‌های دولت مبنی بر تمرکززدایی و با اعلام نیروی انتظامی برای تیم‌داری نکردن به همدان منتقل شـد تا تیم سوم کشور در آن سـال یکباره به استانی که بی‌بهره از فوتبال حرفـه‌ای بود؛ منتقل شود. با این انتقال مسئولان دولتی استان سـریعاً هیأت مدیره تیم (مجمع باشگاه شهدای الوند) را تشـکیل دادند. شاید تشـکیل این هیأت مدیره با آن شـور اشـتیاق اولیه به دلیل حمایت‌های صد درصدی دولت بود که...

۱۱ ص

سایت اطلاع‌رسانی روزنامه
www.hamedanpayam.com

کانون کار آفرینان استان همدان
با همکاری روزنامه همدان پیام
اقدام به معرفی تولیدات استان و ترویج فرهنگ
خرید محصولات و تولیدات استانی شرکت‌ها، نهادها
و موسسات فعال در استان همدان می‌نماید
آگهی شرکت تولیدی سیمین نورد- صفحه۷

روزنامه همدان پیام

پیام آدینه
با موضوع
هسته‌ای
منتشر شد.

معرفی کسب و کار خود را
با ما تجربه کنید

نیازمندیهای صبح استان همدان
روزنامه همدان پیام

- املاک
- رایانه و موبایل
- خودرو
- خدمات
- استخدام
- اصناف

تلفن: ۳۸ ۲۶ ۴۴ ۰۰ پیامک: ۱۰۰۰ ۶۰۶۶

پیام تاریخ، تمدن و فرهنگ مادستان
The Message Of Madestan's History & Civilization & Culture
روزنامه همدان پیام
۲
پنجشنبه ● ۲۵ تیرماه ۱۳۹۴ ● شماره ۲۴۰۰
خبر
khabar@hamedanpayam.com

تبریک امام جمعه و استاندار همدان برای توافق

نماینده ولی فقیه در استان و استاندار همدان با تبریک توافق هسته ای اظهار امیدواری کردند که با همدلی و همزبانی ملت و دولت ایران اسلامی، پیروزی ها تداوم داشته باشد.

به گزارش اداره کل روابط عمومی استانداری همدان، آیت الله طه محمدی و محمد ناصر نیکبخت در بیانیه ای آورده اند: پیروزی دولت و نظام اسلامی در عرصه دیپلماسی که با تلاش و کوشش شبانه روزی فرزندان غیور، شجاع و متدین انقلاب به دست آمده و موجبات خرسندی و خوشحالی رهبر معظم انقلاب و مردم سلحشور ایران را فراهم آورده است، خدمت شما مردم حماسه ساز و حماسه آفرین استان تبریک عرض می کنیم.

سال ۹٤ ، سالی که از سوی رهبر معظم انقلاب به نام همدلی و همزبانی دولت و ملت نامگذاری شده با این پیروزی مزین شد تا دنیا شاهد باشد که ایران با وحدت و اتحاد کلمه حرف حق خود را بر کرسی نشاند و شجاعانه قدرتهای برتر جهان را به پذیرش حقوق هسته ای مردم بزرگ ایران وادار کرد..

ضمن گرامیداشت یاد شهدا بویژه شهدای هسته ای و تکریم رهنمودهای داهیانه مقام معظم رهبری که اساس و منطق این پیروزی بر آن استوار است، از زحمات رییس جمهور محترم و فرزندان انقلاب که در قالب تیم مذاکره کننده هسته ای فعالیت کردند، تقدیر وتشکر نموده، امیدواریم با همدلی و همزبانی دولت و ملت پیروزی های ملت ایران در تمام برهه های تاریخی تداوم داشته باشد.

یادداشت روز

نقش همدلی و همزبانی در موفقیت مذاکرات هسته ای

» محمد سهرابی

مذاکرات هسته ای کشورمان با قدرت های جهانی که منجر به توافق نهایی و به دنبال آن پایان چالش ۱۲ ساله شد، از جمله پیروزی هایی بود که نصیب ملت ایران شد و دستاوردهای مهمی را نیز در پی داشت.

بدون تردید این موفقیت بزرگ که با تلاش های چندین ساله مسوولین و بویژه تیم مذاکراه کننده کشور در ۲۳ ماه گذشته به دست آمد، عوامل متعددی داشت که از حمایت های مقام معظم رهبری و دیگر مسئولین نظام گرفته تا پشتیبانی مردم را شامل می شود. در این میان آنچه که بش از هر چیز باید مورد توجه قرار گیرد و اتفاقا در این چندماه نمود داشت، وحدت و همدلی آحاد جامعه بود که ثمره اش موفقیت بزرگ نظام در عرصه سخت و دشوار دیپلماسی و دستیابی به توافقی خوب و عزتمندانه بود.

اینکه تیم مذاکره کننده کشورمان به رغم تمام موانع، مشکلات و بویژه فشارهای سیاسی و رسانه ای موفق شدند، با اطمینان و آرامش، اهداف کشور و نظام را در مذاکرات دنبال کنند و ضمن حفظ خطوط قرمز نظام و حقوق و منافع ملت، به این توافق دست یابند، به پشتوانه همین وحدت و یکپارچگی در جامعه و حمایت ملی از آنها بود.

البته نباید از برخی بهانه جویی ها و بعضا سنگ اندازی های جریان های افراطی داخلی و خارجی که در این مدت جز تضعیف تیم مذاکره کننده و به شکست کشاندن مذاکرات هدف دیگری را دنبال نمی کردند، غافل شد، اما این جریان به قدری محدود و در حاشیه بود که نتوانست کوچکترین خدشه و خللی در همبستگی ملی و انسجام اجتماعی وارد کند.

نکته دیگر اینکه حساب منتقدان دلسوزی که در این مدت مدام دیدگاههای انتقادی خود را نسبت به روند مذاکرات ابراز می کردند، از مخالفان مذاکرات جداست. هر چند گاهی اوقات این انتقادها نیز به بالاتر از حد خود می رسید، اما در جامعه آزاد و مردم سالار اختلاف نظر و بیان دیدگاههای مختلف امری طبیعی است.

مهم آن است که امروز همه در بحث پیروزی نظام و کشور متفق القولند و ملت ایران به خود می بالد که در سایه همدلی و همزبانی به چنین موفقیتی دست یافته است. کمااینکه وزیرخارجه کشورمان نیز در بدو ورود به تهران به صراحت گفت که «همه ما با دیدگاهها و گرایش های مختلف در یک سمت و سو حرکت کردیم و آن احقاق حقوق این مردم بزرگ و حفظ دستاوردهای این ملت بزرگوار است».

در مجموع می توان گفت در موفقیت بزرگ کشورمان در مذاکرات هسته ای به عنوان یک نقطه عطف تاریخی و پایان یافتن چالش ۱۲ ساله که هزینه های فراوانی را برکشور تحمیل نموده بود، در سایه همدلی و همزبانی بود و قطعا حفظ دستاوردهای آن نیز در گرو وحدت، همدلی و همزبانی است تا ایران اسلامی همواره سربلند و پیروز بماند.

افزایش ظرفیت اسکان فرهنگیان در تابستان

معاون پشتیبانی، توسعه مدیریت و منابع انسانی اداره‌کل آموزش و پرورش استان همدان گفت: در سال ۹٤ نیز ۱۲۱ هزار نفر روز در ستاد اسکان فرهنگیان پذیرش شدند همچنین در نوروز ۹٤ نیز ۲۸٤ هزار و ۳۰۷ نفر روز پذیرش داشتیم.

به گزارش ایسنا محمد بداغی در جمع خبرنگاران، با بیان اینکه تمامی ارگان‌ها و ادارت تنها در ایام نوروز اقدام به برنامه‌ریزی برای پذیرش مسافران می‌کنند، اظهار کرد: آموزش و پرورش علاوه بر ایام نوروز در ایام تعطیلات تابستان نیز مدارس و جایگاه‌های مورد نظر را برای اسکان مسافران آماده‌سازی می‌کند.

وی با بیان اینکه کمیته اسکان فرهنگیان در استان همدان تحت عنوان کمیته اسکان فرهنگیان زیر نظر کمیته اجرایی خدمات سفر فعالیت و برنامه‌ریزی می‌کند، گفت: تمامی فعالیت‌ها در خصوص خدمات ارائه خدمات سفر به فرهنگیان تحت نظر این کمیته برنامه‌ریزی و اطلاع‌رسانی می‌شود.

وی از افزایش تعداد اتاق‌های ویژه در ایام تعطیلات تابستان خبر داد و افزود: در حال حاضر تعداد اتاق‌های ویژه به ۲۱۵ مورد افزایش یافته و در این اتاق یخچال، تلویزیون، تخت‌خواب، پتو و وسایل سرمایشی و گرمایشی مناسب با توجه به شرایط آب و هوایی وجود دارد اما سرویس بهداشتی و حمام در این اتاق رده الف به صورت مشترک است.

معاون پشتیبانی و توسعه مدیریت انسانی آموزش و پرورش خاطرنشان کرد: از ۱۵ خرداد سال‌جاری تا کنون ۹۹۵ خانوار با جمعیت سه هزار و ۲٤٤ نفر روز در ستادهای اسکان فرهنگیان پذیرش داشته‌ایم که از این تعداد تنها ۳۵ خانوار غیرفرهنگی بوده‌اند.

بداغی تصریح کرد: در نوروز مسافران طی ۱۳ روز پذیرش می‌شوند اما در ایام تابستان تعداد مراجعات تدریجی بوده بنابراین در مجموع افزایش ۱٤ درصدی در خصوص پذیرش خانوار در تابستان گذشته نسبت به نوروز امسال داشتیم.وی خاطرنشان کرد: تعداد مراجعات برای اسکان ابتدا در شهر همدان بسیار بالا بوده و بعد از آن ملایر بوده است همچنین بعد از آن بهار و لالجین به علت نزدیکی به غار علیصدر بیشترین میزان پذیرش را به خود اختصاص داده‌اند.

بداغی گفت: در ایام نوروز تعداد مسافران پذیرش شده از آذربایجان شرقی و غربی بیشترین میزان پذیرش را به خود اختصاص داده‌اند اما در تابستان بالعکس بوده و بیشتر مسافران پذیرش شده از استان‌های جنوبی کشور به ویژه خورستان را داریم.

معاون سیاسی امنیتی استاندار

توافق حاصل غیرت و تخصص تیم هسته ای بود

معاون سیاسی امنیتی استاندار موفقیت تیم هسته ای با اشاره به پیروزی جمهوری اسلامی ایران در عرصه بین الملل و مذاکرات هسته ای اظهار کرد: این موفقیت‌ها از تخصص، تعهد، غیرت و پشتکار تیم مذاکره‌کننده هسته‌ای نشات گرفته است.

محمد الهی تبار که در جلسه شورای هماهنگی مبارزه با مواد مخدر استان سخن می گفت تصریح کرد:رهبر معظم انقلاب اسلامی تدابیر، رهنمودها و چارچوب‌هایی را برای تیم مذاکره‌کننده هسته‌ای ترسیم کرده‌اند و ریاست جمهوری نیز تعامل با جهان را از برنامه‌های خود مطرح کرده بود و در حال‌حاضر به وعده خود عمل و از ظرفیت‌های موجود به بهترین شکل استفاده کرده است.

معاون سیاسی امنیتی استاندار همدان همچنین با تشریح اهمیت مبارزه با موادمخدر گفت: همه ما در معرض آسیب قرار داریم به‌همین دلیل همه افراد از جمله مسئولین باید در این مساله ورود پیدا کنند

محمد ابراهیم الهی تبار با بیان اینکه رهبر انقلاب اسلامی با ابلاغ سیاست های کلی همه دستگاه‌ها را موظف به حضور در مقابله با مواد مخدر کرده اظهار کرد: ما باید به این موضوع حساسیت داشته باشیم. وی با تاکید بر اینکه جامعه‌ای که انتظار و خواسته نداشته باشد مرده است اظهار کرد: جامعه باید پیگیر همه قضایا باشد و انتظارات خود را در حد واقع‌بینانه مطرح کند و ما نیز باید این انتظارات را تقویت کنیم. به گزارش ایسنا الهی تبار در بخش دیگری با اشاره به شروع سفرهای تابستانی و ورود مسافران به استان اظهار کرد: ما انتظار داریم که همه دستگاه‌ها از جمله نیروی انتظامی و نیروهای بسیج در برقراری امنیت و آرامش، پاک‌سازی فضا و نماهای آلوده از معتادین متهاجر و خرده‌فروشان در سطح معابر و اماکن استان تلاش مضاعف داشته باشند چرا که همدان، استانی توریستی است. وی به خرده‌فروشان اشاره کرد و گفت: طبق نظرسنجی‌های صورت گرفته پاکسازی شهر از خرده‌فروشان مواد مخدر جزء مهمترین مطالبات مردم است و در حال حاضر نیز مقابله با این افراد به عنوان سیاست کلی در کشور قرار گرفته که ما باید از ظرفیت‌ها و توانمندی‌های موجود در این راستا استفاده کنیم. الهی تبار تصریح کرد: پاکسازی مناطق آلوده نیز به عنوان هدفی مشخص در برنامه‌ها بوده که تاکنون شهرداری همدان در راستای ساماندهی مناطق آلوده مشخص، گام‌های خوب و موثری برداشته است.

هشدار به انحراف دینی معتادان

یک مسوول در اداره کل اطلاعات همدان گفت: با توجه به آسیبهای ناشی از گرفتار شدن در دام اعتیاد پیشنهاد می شود، کمیته پیشگیری از انحراف در باورهای دینی تشکیل شود. وی روز چهارشنبه در نشست شورای هماهنگی مبارزه با مواد مخدر استان همدان گفت: یکی از آسیب های گرایش به مصرف مواد مخدر انحراف باورهای دینی و اعتقادی افراد است. این مسئول اطلاعاتی اضافه کرد: باید با تشکیل این کمیته به بررسی و مطالعه عوامل موثر در پیشگیری از انحرافات اجتماعی و باورهای دینی پرداخت. وی تاکید کرد: تقسیم شدن این وظیفه بین کمیته های درمان، فرهنگی و ورزش و جوانان موجب بی اثر شدن فعالیتهای صورت گرفته شده است. این منبع آگاه تصریح کرد: علمای اعتقادات و انحرافات اجتماعی به صورت فیزیکی در اجتماعات معتادان حضور دارند و باید برای آن چاره ای اندیشید. معاون سیاسی و امنیتی استاندار همدان از دبیر شورای هماهنگی مبارزه با مواد مخدر خواست پیشنهاد نماینده اداره اطلاعات را بررسی و عملیاتی کند. محمد ابراهیم الهی تبار افزود: باید دید که با چه راهکاری می توان جلوی این معضل را گرفت تا شاهد انحرافات دینی و اعتقادی در این حوزه نباشیم.

خجسته در نطق میان‌دستور:

دولت برای دوران پس از مذاکرات برنامه داشته باشد

رئیس کمیسیون شوراها با اشاره به پایان یافتن مذاکرات هسته‌ای گفت: دولت برای دوران بعد از مذاکرات هسته ای به‌خصوص با بکارگیری سرمایه‌های آزاد شده در زیرساخت‌های اقتصادی باید برنامه‌ریزی داشته باشد.

به گزارش مهر، امیر خجسته، نماینده مردم همدان و فامنین در جلسه دیروز(چهارشنبه) مجلس شورای اسلامی و در نطق میان‌دستور، با بیان اینکه به تیم مذاکره‌کننده هسته‌ای که امروز با موفقیت حق مردم را ادا کرده اند، خدا قوت می گوییم، اظهار داشت: امروز با مقاومت ۳۷ ساله مردم ایران در برابر تمام زیاده‌خواهی‌ها و با وحدت و همدلی میان تمام مسئولان و مردمی که تاریخ نظیر آنها را ندیده است، مشاهده می کنیم که موفقیت ها را یکی پس از دیگری کسب می کنند. وی افزود: کسب این موفقیت ها به گونه ای است که قدرتمندترین یا ثروتمندترین کشورهای جهان در گروه ۱+۵ در برابر جمهوری اسلامی زانو می زنند و در مذاکرات هسته ای، ۱+۵ در یک طرف و جمهوری اسلامی در طرف دیگر قرار می گیرد. خجسته تصریح کرد: دنیا این صحنه ها را می بیند و تحلیل می کند و جمهوری اسلامی قدرتمندانه پیش خواهد رفت و بیداری اسلامی نیز سراسر کشورهای اسلامی را در بر خواهد گرفت.

رئیس کمیسیون شوراها و امور داخلی مجلس، با اشاره به شرایط پس از مذاکرات هسته ای تاکید کرد: به مسئولان محترم اعلام می کنیم که برای بعد از مذاکرات باید برنامه ریزی داشته باشند؛ به ویژه برای بکارگیری سرمایه های آزاد شده برای تولید، اشتغال، ازدواج و بهبود زیرساخت های اقتصادی باید تلاش شود. وی ادامه داد: انشاءالله با این قدرت و درخشندگی ایران اسلامی، سران کشورهایی مانند عربستان سعودی که امروز مردم یمن را به خاک و خون می کشند، به زودی به خواری و ذلت کشیده خواهند شد.

تذکر به وزرای آموزش و پرورش و بهداشت

خجسته در ادامه با تذکر به وزیر آموزش و پرورش اظهار کرد: همانطور که وعده داده اید، به موقع وعده ها و قول های خود را ادا کنید و حق فرهنگیان محترم را عملی کنید. نماینده مردم همدان همچنین در تذکری به وزیر بهداشت گفت: در طرح تحول نظام سلامت و حقوق مبتنی بر عملکرد، به حقوق پرستاران عزیز توجه شود که شبانه‌روز کار می کنند و زحمت می کشند.

رئیس کمیسیون شوراها و امور داخلی مجلس همچنین با تاکید بر ضرورت توجه دولت به بازنشستگان که فشارهای اقتصادی بر دوش آنها قرار دارد، خاطرنشان کرد: افزایش حقوق ها ناچیز و گرانی ها بالا است، بنابراین توجه بیش از پیش دولت به معیشت مردم لازم و ضروری است.

جشن بزرگ ملت ایران پس از توافق هسته ای؛

شادمانی پاداش سالها صبر و اشتیاق

مردم ایران با همه نجابت و صبر و بردباری همواره در طول تاریخ انقلاب اسلامی ثابت کرده اند که خلاق ترین و مبتکرترین مردم در کنار دولت هایشان بوده و هستند.

مردمی که اگرچه با نگاهی آرام و مدارایی مثال زدنی در برابر سختی ها و حتی ناملایمات ناشی از ضعف مدیریتی تاب تحمل آورده اند؛ اما هیچگاه خود را از نظام و حاکمیت جدا ندانسته و در مقاطع حساس با ابفای نقش اثرگذار خود، جهانیان را مبهوت کرده اند...

سه شنبه شب و درست چند روز پس از راهپیمایی روز قدس، مردم ایران به خیابان ها آمدند و در شادمانی جشن هسته ای باردیگر شوق حضور خود را به رخ جهانیان کشاندند. مردم استان همدان نیز آمده بودند تا با سادگی و صفا بدون برنامه ریزی و سازماندهی و بدون دخالت مدیران و نهادهای دولتی، به صورت خودجوش در خیابان فریاد شادمانی سردادند و یک‌صدا همدلی و همزبانی خود را در اقتدا به دعوت مقام معظم رهبری نمایش دادند.

آری! همدانی ها بسیار ساده و بی پیرایه و هرکس با هر لباس و گفتار و رفتار، از هر صنف و طبقه به خیابان آمده بود تا به دنیا بگوید عزت و احترام خود را با هیچ چیز دیگر معاوضه نمی کند...

مردم صبوری که طی دوازده سال، چشم به رفتار دیپلمات ها دوخته و خبرهای ضد و نقیض را صبورانه تحمل کردند و تحریم را با گوشت و پوست خود احساس کردند، این بار نه برای رهایی از تحریم که برای ارتقای جایگاه ایران در سطح بین المللی به شادمانی پرداختند. شادی این مردم در استقبال از زیرکی و هوشیاری سفیران سیاسی ایران در وین همانقدر ماندگار و جاودانه خواهد شد که یادآور شادمانی این مردم در استقبال از اسیران و آزادگان جنگ تحمیلی بود.

تقدیر دانشجویان همدان از تیم هسته ای

۲۵۰ تن از دانشجویان اصلاح طلب دانشگاههای بوعلی سینا، علوم پزشکی و صنعتی همدان، سراسری ملایر و سید جمال الدین اسدآبادی با صدور بیانیه ای از تیم هسته ای تقدیر کردند.

به نوشته ایرنا در این بیانیه که آمده است: تبریک به مردم ایران که با برگزیدن مسیر اعتدال و عقلانیت در خرداد ۹۲، در کنار دولتی ایستادند که در راه توسعه و پیشرفت کشور و تعامل با جهان، کرامت و منافع ملی ایرانیان را توامان دنبال می کند. این بیانیه می افزاید: توافق به دست آمده در سایه رهنمود های رهبر معظم انقلاب و با مجاهدت دکتر محمد جواد ظریف و دیگر مردان کاردان، امین و غیور عرصه دیپلماسی، نشان روشنی است بر عزم راسخ رئیس جمهوری برای تحقق شعار ها و پیمانی که با مردم بسته است.

در این بیانیه آمده است: در این میان اما هجوم دلواپسانِ هراسان از تاثیر توافق هسته ای بر روند های داخلی و همچنین سنگ اندازی های کشور هایی که چیزی جز نا امنی در منطقه را نمی خواهند نیز کارگر نیفتاد تا بار دیگر توفیق عقلانیت بر سودازگی، گفت گو بر ستیزه جویی و صلح بر جنگ برای همه انسان ها روشن شود.

بیانیه می افزاید: توافق ایران و شش قدرت جهانی بر سر مسائل هسته ای و رفع تحریم های ظالمانه در کنار حفظ حقوق و دستاورد های هسته ای، در روزگاری که خاور میانه در آتش کینه و جنگ های خونین و خانمان برانداز می سوزد، به افزایش امنیت ملی و بهبود جایگاه منطقه ای و جهانی ایران اسلامی یاری خواهد رساند.

دانشجویان همدان در این بیانیه افزودند: این توافق کم نظیر در تاریخ دیپلماسی جهان باعث شد که دشمنان ما در دشمنی و فشار بر مردم کشورمان به وفاق بین المللی دست یافته بودند، اکنون با دستپاچگی و هراس نظاره گر افزایش روزافزون قدرت ایران در تمام وجوه باشند.

در ادامه این بیانیه دانشجویان اصلاح طلب دانشگاه های بوعلی سینا، علوم پزشکی و صنعتی همدان، سراسری ملایر و سید جمال الدین اسدآبادی، ضمن تبریک پیروزی بزرگ ملت و دولت جمهوری اسلامی ایران در عرصه بین المللی، تلاش ارزشمند دولت و تیم سیاست خارجه آن در این مدت را ارج نهادند و ابراز امیدواری کردند که با گشایش بزرگ حاصل شده، اهتمام به بهبود فضای سیاسی کشور، اقتصاد و وضعیت معیشت مردم نیز به فرجامی نیک برسد.

shenide@hamedanpayam.com

شنیده‌ها

۱- کرمانشاه رشته چاپ راه‌اندازی می‌کند. یکی از دانشگاه‌های کرمانشاه از راه‌اندازی رشته چاپ و بسته‌بندی در این استان خبر داده است. گفتنی است همدان علی‌رغم داشتن مرکزیت چاپ در غرب کشور از چنین رشته‌های کاربردی محروم می‌باشد.

۲- اصرار مخالفان شهردار نهاوند همچنان ادامه دارد. پس از آنکه مخالفان فرجی نتوانستند استیضاح خود را به اجرا در آورند و علی‌رغم حمایت‌های مردمی و امام جمعه این شهر از ماندن شهردار و دفاع از ٤ عضو شورا از وی گویا اعضای مخالف همچنان اصرار به رفتن شهردار دارند. گفتنی است گویا قرار است استاندار برای حل این موضوع به نهاوند برود. گفتنی است در صورت عدم توافق اعضای شورای این شهر منحل می‌شود.

۳- ۲۲ دستگاه سند راهبردی خدمات به رزمندگان را اجرا خواهند کرد. گویا این دستگاه‌ها قرار است سند ۱۱ بندی چشم‌انداز را با هدف خدمات رسانی به رزمندگان را به اجرا در آورند. گفتنی است مسئولیت پیگیری این سند بر عهده رضا طلایی نیک معاون حقوقی وزارت دفاع می باشد.

خبر

گفتگوی همدان‌پیام با فرماندار سابق بابل:

من چنین حرفی نزده‌ام

تغییر خبر فرمانداران که همزمان با استان، سخنگوی وزارت کشور و قائم مقام وزیر کشور هم به آن پرداخته است، مبنی بر اینکه عملکرد فرمانداران ارزیابی می‌شود. چه فرماندارانی که از دوره قبل ابقا شده باشند و چه فرماندارانی که در دولت یازدهم منصوب شده باشند، یکی از جنجالی‌ترین تغییرات در این حوزه هم مربوط به فرماندار بابل بوده که واکنش‌های مختلفی داشته است که حتی در چند رسانه سراسری تحلیل ها و مصاحبه‌هایی در این زمینه منتظر شده است که در یکی از خبرهای منتشر شده از زبان وی به بحث سیاست و توصیه در همدان اشاره شده بود. در همین زمینه با توجه به پیگیری‌های صورت گرفته در تماسی که با فرماندار سابق بابل داشتیم از وی درباره علت تغییر و نظرش درباره موضوع پرسیدیم.

رجب ملاریسی علت تغییرش را تنها شرکت در سخنرانی محمود احمدی نژاد در بابل عنوان می‌کند. آنگونه که وی می‌گوید: دستور این تغییر از سوی مقامات استانی و کشوری صادر شده است.

وی درباره اینکه چرا در بخشی از مصاحبه خود به سیاست و توصیه در همدان اشاره داشته است، گفت: بنده در هیچ کجای صحبت‌هایم چنین حرفی را نزده‌ام و کاملا تکذیب می‌کنم.

وی می‌گوید: همدان را می‌شناسد و دهه ۷۰ معاون فرماندار قروه کردستان بوده است و ارتباط هایی را با استان همدان داشته و آشنایی خوبی با این استان دارد.

برپایی نمایشگاه دستاوردهای شرکت‌های تعاونی در استان

مدیر کل تعاون کار و رفاه اجتماعی استان همدان گفت: در حال حاضر بیش از هزار و ۷۵۰ تعاونی در استان همدان وجود دارد که در گرایش‌های مصرفی، تولیدی، صنعتی و خدماتی فعالیت می‌کنند.

مسعود اقلامی با اعلام خبر برگزاری نمایشگاه دستاوردهای شرکت‌های تعاونی گفت: این نمایشگاه در راستای توسعه و ترویج فرهنگ در بخش تعاون، ایجاد فضای رقابتی برای رشد و توسعه تعاونی و تشویق تعاونی‌ها و خلاقیت در تعاونی‌ها و شیوه‌های ایجاد فضای رقابتی برای تعالی تعاونی‌ها محورهای اصلی است و شناخت نقاط قوت و زمینه‌های قابل بهبود شرکت‌های تعاونی مدنظر است.

وی افزود: مشخصه‌های اقتصاد مقاومتی با اهداف بخش تعاونی‌ها هماهنگ است و اهداف تعاونی‌ها نیز همان اهداف اقتصاد مقاومتی است بنابراین برای تحقق اقتصاد مقاومتی ۲۵ درصد اقتصاد کشور باید در دست تعاونی‌ها باشد.

به گزارش روابط عمومی اداره کار و رفاه اجتماعی استان اضافه کرد: ترویج فرهنگ تعاون، توسعه مدیریت و توانمندسازی مدیریت انسانی، تقویت تعامل و توسعه هم‌افزایی درون شبکه‌ای تعاونی‌ها از مهمترین برنامه‌های بخش تعاون است.

مدیر کل تعاون کار و رفاه اجتماعی استان همدان توسعه شبکه تعاونی‌ها و برقراری ارتباط بین آنها تشکیل خوشه‌های صنعتی تعاونی‌ها و ایجاد زنجیره چرخه فروش بین تعاونی‌ها از مهمترین اهداف تشکیل این نمایشگاه ذکر کرد. وی یادآور شد: این نمایشگاه با نام دستاوردهای تعاون استان همدان با همت اتاق تعاون در راستای ترویج فرهنگ تعاون و ایجاد شناخت از شرکت‌های تعاونی یکم تا چهارم شهریور ماه در محل دایمی نمایشگاه‌های بین‌المللی همدان برگزار می‌گردد. وی تصریح کرد: این نمایشگاه با این سبک و سیاق برای اولین بار است که برگزار می‌شود.

پیام تاریخ، تمدن و فرهنگ مادستان
The Message Of Madestan's History & Civilization & Culture
روزنامه همدان پیام
۳
پنجشنبه ● ۲۵ تیرماه ۱۳۹۴ ● شماره ۲۴۰۰
خبر
khabar@hamedanpayam.com

محدودیت اینترنت مخابرات رفع شد

پس از آنکه خبر ممنوعیت فروش اینترنت در همدان مطرح شد مدیرعامل این شرکت از رفع محدودیت پهنای باند در استان خبر داد. مدیرعامل شرکت مخابرات استان همدان گفت: با افزایش ۲سیستم STM۱، دراوایل تیرماه به طورکلی مشکل پهنای باند در استان همدان برطرف شده است و در حال حاضر هیچگونه محدودیتی ازسوی سازمان محترم تنظیم مقررات وارتباطات رادیویی برای واگذاری ADSL یا اینترنت پرسرعت در این استان وجود ندارد.

قاسم نظری‌پویا اظهار کرد: اکنون تعداد ۱۴ سیستم STM۱ وجود دارد که هر STM۱ در حدود ۱۵۵ Mbps پهنای باند اینترنت را پشتیبانی می‌کند که انشاا... تا نیمه مردادماه سالجاری یک STM۱ دیگر نیز اضافه خواهد شد. وی اضافه کرد: این در حالی است که مطابق برنامه توسعه تا پایان سال این تعداد تقریبا ۱/۵برابر ارتقا خواهد یافت و این افزایش در برنامه توسعه هرساله است.

نظری پویا در پایان تعداد مشترکان ADSL شرکت مخابرات استان را حدود۷۰ هزار مشترک بیان کرد وگفت: با توجه به اینکه اکثریت مشترکان ما در حوزه خانگی هستند؛ بنابراین از کمترین پهنای باند ۶۴kbps تا بیشترین پهنای باند یعنی ۱۰Mbps بستگی به نوع استفاده مشترکان تنوع پهنای باند موجود است و در حال حاضر ضریب نفوذ ADSL در استان به نسبت شماره تلفن‌های ثابت ۱۱/۸ می‌باشد که امیدوارم با تلاش جمعی وحمایت‌های مسئولان محترم استان و نیز سرمایه‌گذاری کان در زمینه‌های تلفن ثابت، تلفن همراه، به ویژه واگذاری تعداد ۳۰هزار پورت ظرفیت آزاد اینترنت بتوانیم زمینه هرچه بیشتر رشد وشکوفایی استان را فراهم کنیم.

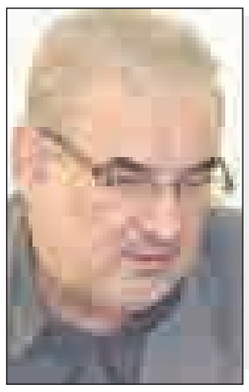

تالار شهر همچنان در بلاتکلیفی

▪ رئیس شورا از سیاسی شدن موضوع خبر می‌دهد

شورای شهری ها این هفته پیگیر تالار قرآن اند تا تکلیف این پروژه را پس از یک دهه روشن کنند. پیش از این بحث ریزش سازه فلزی گنبد مطرح شد که نظرات مخالف و موافقی در شورا به همراه داشت . مشخص ترین موضع را روز گذشته بازهم نظری رئیس شورای شهر برای طولانی شدن روند ساخت تالار قرآن اتخاذ کرد که انتقاد از تصمیم گیران قبلی این تالار بود.

شهردار اما در این میان از لزوم تعیین تکلیف هر چه زودتر تالار قرآن سخن گفت و خاطرنشان کرد که اگر تا دو ماه آینده این کار نشود پرونده این موضوع به دستگاه قضایی ارجاع میشود.

دلیل تعویق ساخت تالار سیاسی شدن آن بود

آنگونه که تسنیم از جلسه علنی دیروز شورای شهر گزارش داده رئیس شورای شهر همدان با اشاره به اینکه سیاسی شدن پروژه تالار قرآن روند اجرایی آن را طولانی کرد، گفت: دخالت‌های بی‌مورد زمان اجرای تالار قرآن را طولانی کرده است.علی اکبر نظری درباره وضعیت تالار قرآن همدان اظهار داشت: مشکل اصلی در این پروژه دخالت‌های بی موردی بود که از روز نخست انجام شد.

وی افزود: از همان ابتدا خواسته شد تا تمامی امور به مشاور پروژه واگذار شود ولی افرادی در این زمینه ورود پیدا کرده و مطلب را سیاسی کردند و این امر اجازه نداد کار انجام شود.

نظری با بیان اینکه پروژه باید به کسانی واگذار شود که مطالعات آن را انجام دادند، تصریح کرد: مدیریت شهری باید کار را به مشاور واگذار کند اگر آن زمان ایراد داشت باید حقوق مردم و شهرداری همدان از مشاور گرفته شود.

وی با بیان اینکه در رابطه با این پروژه باید تخصص‌ها به کار گرفته شوند، تصریح کرد: شورای شهر همدان تاکید داشته هر آنچه مشاور طراح درباره تالار قرآن می‌گوید اجرایی شود.

رئیس شورای شهر همدان با بیان اینکه اگر شورای شهر در این زمینه دخالت کند مسائل حقوقی را نمی‌تواند پاسخگو باشد، عنوان کرد: اصل پروژه تالار قرآن را باید از طریق مشاور طراح پیگیری کرده و نباید شورای شهر را به این مسئله مرتبط کرد.

نظری با تاکید بر اینکه آنچه که طراحی شده اجرایی شود، بیان کرد: متاسفانه سیاسی شدن پروژه تالار قرآن همدان روند اجرایی آن را طولانی کرده و این روند نباید ادامه پیدا کند چراکه جامعه و مردم همدان انتظار دارند این پروژه در کوتاه‌ترین زمان تعیین تکلیف شود.

پس از این موضع رئیس شورا دیگر اعضای شورا هم به اظهار نظر درباره گنبد تالار قرآن پرداختند که برخی ساز مخالف بود و برخی هم نقد به گذشته .

وضعیت تالار قران میراث شوراهای قبل است

سیدمجید موسوی عضو شورای شهر با نقد به روند گذشته ساخت تالار گفت: پروژه تالار قرآن ارثی است که از شورای دوره دوم به شورای چهارم رسیده و حال مسئولیت آن بر دوش شورا و شهرداری فعلی است.

وی با اشاره به اینکه متاسفانه وضعیت پروژه مطلوب نبوده و برخی آن را سیاسی کرده‌اند، تاکید کرد: شوراهای دوره‌های قبل کارهایی کرد و مجوزهایی برای برج‌های بلندمرتبه در شهر دادند که به عنوان معضل شهری مطرح شده و مطالبات شهرداری نیز پرداخت نکرده‌اند.

عضو دیگر شورای شهر همدان نیز دراین جلسه گفت: میلیاردها تومان برای تالار قرآن همدان هزینه شده و یک بار باید تبعات اجتماعی و مشکلات افکار عمومی بپذیریم، باید قبول کرد این پروژه را اشتباه اجرا کردیم.

ابراهیم مولوی با اعلام اینکه پروژه تالار قرآن باید به گونه‌ای تعیین تکلیف شود که به سود شهر و شهروندان همدان باشد، تصریح کرد: نامه مجزی مبنی بر احتمال ریزشگنبد تالار قرآن شورا و شهرداری را نسبت به این مسئله حساس کرده است.

احتمال ارجاع پرونده تالار قران به مراجع قضایی

شهردار همدان اما از ارسال پرونده پروژه تالار قرآن به مراجع قضایی خبر داد و گفت: این پروژه تا دو ماه آینده تعیین تکلیف نشود مراجع قضایی به وضعیت آن رسیدگی می‌کنند. سیدمصطفی رسولی پس از بررسی سه ساعته وضعیت تالار قرآن اظهار داشت: اگر نتوانیم تالار قرآن را تعیین تکلیف کنیم پرونده را به دستگاه قضایی ارسال می‌کنیم تا تعلل‌ها و طولانی شدن پروژه را رسیدگی کند. معاون عمرانی شهردار همدان هم از هزینه ۱۷ میلیارد تومان برای تالار قرآن همدان خبر داد و گفت: سازه گنبد تالار قرآن بدون پوشش دوام نمی‌آورد.

موسی رسولی با اشاره به اینکه مشاور باید از طرح خود دفاع کند، افزود: براساس اظهار نظر مشاور طراح این سازه با همین شکل نیز می‌تواند مقاومت کند و نیازی به جمع آوری سازه گنبد وجود ندارد.

معاون شهردار همدان با اعلام اینکه تمام مشکلات شهرداری در اجرای این گنبد به طراح پروژه برمی‌گردد، گفت: طرح تالار قرآن را بازنگری نمی‌کنم چراکه با اصل این طرح مشکل داریم.

معاون فنی و عمرانی شهردار همدان با بیان اینکه سازه گنبد تالار قرآن همدان بدون پوشش دوام زیادی نمی‌آورد، اظهار داشت: طراح پروژه از حیطه مسئولیت خود بیشتر در پروژه دخالت کرده و به خاطر این مسئله با وی مخالفت کردم.

دفاع طراح از ساخت تالار قرآن

طراح گنبد تالار قرآن همدان هم در این جلسه گفت: با اشاره به اینکه سازه فعلی ترک خورده گفت: اما سازه به‌گونه‌ای طراحی شده که احتمال ریزش وجود ندارد.

سعید علی تاجربا اعلام اینکه از ابتدای طراحی اعلام شد که پوشش گنبد تالار قرآن همدان کامپوزیت(کامپوزیت به معنای ترکیبی) خواهد بود، اظهار داشت: برای پوشش این سازه انواع مواد بررسی و اعلام شد که هیچ کدام مورد موافقت قرار نگرفت.

وی با اعلام اینکه پروژه تالار قرآن همدان وارد پروسه بن‌بست شده است، تاکید کرد: شهرداری اگر با طرح فعلی تالار قرآن مخالف بود در زمان بررسی و تایید طرح باید اقدام می‌کرد، اما اگر هم‌اکنون به دنبال نخواستن این پروژه است تبعات سنگینی برای خود شهرداری به دنبال دارد.

سعید تاجر با اشاره به اینکه در ابتدا ۷ هزار مترمربع زمین برای احداث این تالار در نظر گرفته شده بود، تصریح کرد: تمامی طراحی این کار توسط مهندسان همدانی انجام شده و نظارت نیز هم‌اکنون با مهندسان همدان بوده است.

طراح گنبد تالار قرآن همدان با اعلام اینکه این بنا بزرگ‌ترین بنای ژئوفیزیک خاورمیانه است، بیان کرد: تیم طرحی کار را انجام داده و تحویل شهرداری همدان داد ولی در آن زمان شهردار و جمعی از اعضای شورای شهر به این نتیجه رسیدند که ۷ هزار مترمربع برای این پروژه کم بوده و مساحت پروژه به ۱۵ هزار مترمربع افزایش یافت.وی افزود: از این رو از تیم طراحی خواسته شد تا طرح را برای این مساخت طراحی کنند تا بتوان این پروژه را به عنوان مرکز همایش‌های بین‌المللی در کشور مطرح کرد که دارای یک سالن اصلی با ظرفیت بیش از هزار و ۲۰۰ نفر و ۸ سالن جنبی بود. وی تاکید کرد: تالار قرآن محل درآمد خوبی برای شهردای همدان بوده و نباید آن را به دیگر نهادها واگذار کند.

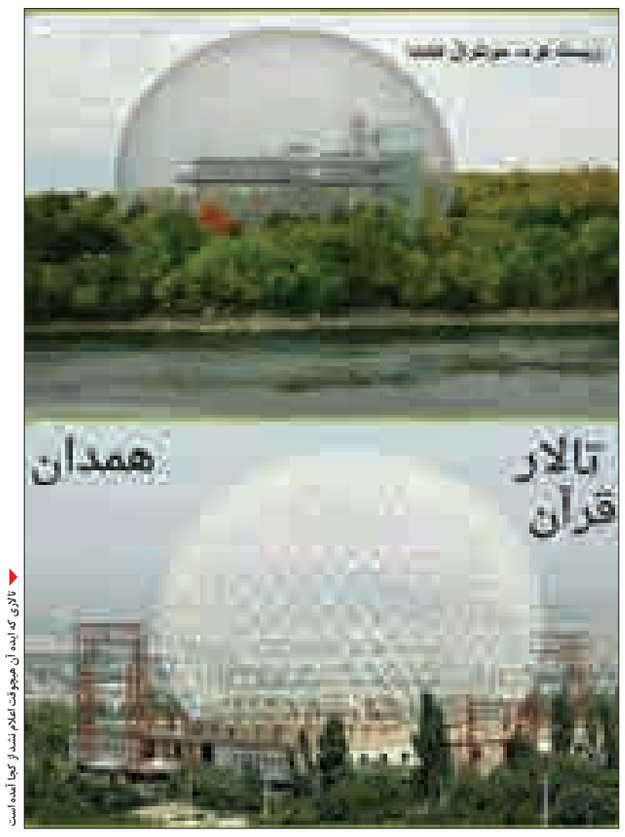

تالاری که ایده آن هیچوقت اعلام نشد و کجا آمده است

مسیر گردشگری همدان روی تراکت‌های ویژه ترسیم شد

استان در تدارک میزبانی از گردشگران در دور دوم سفرهای کشوری است. سال‌هاست که همدان به لحاظ برخورداری از جاذبه‌های تاریخی، طبیعی و حتی ساخت وساز تأسیسات جدید، به یکی از مقاصد گردشگری غرب کشور تبدیل شده است.

از آنجا که سال گذشته همدان تجربه غیر قابل پیش‌بینی را در تعطیلات عید فطر به چشم دید و آن حضور تعداد زیادی از مسافران بود که در گرمای تابستان ۹۳ پس از یک ماه روزه‌داری برای بهره‌مندی از آب و هوای همدان به این شهر سفر کرده بودند امسال متولیان امور پیش از فرا رسیدن تعطیلات برنامه‌ها را منسجم کردند تا خاطره‌ای ماندگار را برای میهمانان رقم زنند.

بر این اساس مدیر کل میراث فرهنگی صنایع دستی و گردشگری همدان عنوان کرده است که برنامه‌ریزی‌های منسجمی برای ارائه خدمات سفر به گردشگران در حوزه امنیت، آسایش، خاطره خوش، اسکان، تغذیه، بهداشت و اطلاع‌رسانی به گردشگران تنظیم شده که توسط دستگاه‌های اجرایی عضو ستاد خدمات سفر استان در تعطیلات پیش روی عملی می‌شود.

و در یک کلام باید گفت امسال تمهیداتی اندیشیده شده تا با برنامه‌ریزی منسجم‌تری به استقبال مسافران و گردشگران تعطیلات عید فطر و تابستان برویم.

استان آماده میزبانی از ۱ میلیون گردشگر

ریحان سروش‌مقدم گفت: پیش‌بینی می‌شود تعطیلات عید فطر امسال این استان میزبان یک میلیون گردشگر و مسافر از نقاط مختلف کشور باشد. چرا که در تعطیلات عید فطر سال گذشته ۸۳۰ هزار گردشگر به استان همدان سفر کردند که امسال پیش‌بینی می‌شود تعداد مسافران استان همدان ۲۰ تا ۲۵ درصد افزایش می‌یابد. وی با اشاره به چاپ مجدد۳۰۰ هزار اقلام تبلیغاتی، نقشه و بروشور برای این ایام در کنار اقلام چاپ شده دیگر عنوان کرد: امسال برای نخستین‌بار گردشگران ورودی به همدان تراکت‌های ویژه‌ای دریافت می‌کنند که در آن مسیرهای گردشگری استان ترسیم شده است و همچنین کروکی راه دسترسی به مراکز ستاد خدمات سفر استان و مراکز مورد نیاز چاپ شده است. سروش‌مقدم گفت: خانه مسافرها یکی از مشکلات بزرگ است که با همکاری شهرداری و نیروی انتظامی انسجام بیشتری در این زمینه انجام شده است و به همین منظور یک کانکس برای اجاره خانه مسافر مقابل ستاد مرکزی خدمات سفر واقع در میدان باباطاهر همدان نصب شده است.

وی بیان کرد: در تعطیلات عید فطر برنامه‌های فرهنگی خاصی انجام می‌شود و هفته فرهنگی همدان با اجرای برنامه‌های شاد و متنوع پیش‌بینی شده است. به همین منظور در تاریخ‌های ۲۷،۲۶و ۲۸ تیرماه در محل آرامگاه باباطاهر از ساعت ۱۸ الی ۲۰ با حضور هنرمندان برجسته مراسم جشنی برگزار خواهد شد مدیر کل میراث فرهنگی صنایع دستی و گردشگری همدان با بیان اینکه پیش‌بینی می‌شود روزانه ۱۰۰ هزار مسافر در عید فطر به غار علیصدر بروند گفت: اکنون ۱۵۰ خانه مسافر در علیصدر وجود دارد و ظرفیت ورودی غار نیز ۱۰ هزار نفر است.

سروش مقدم بیان کرد: با قراردادی که با شرکت مخابرات منعقد شده است پس از تعطیلات عید فطر شماره گویای گردشگری ۳۱۳۲ راه‌اندازی می‌شود.

برپایی نمایشگاه صنایع‌دستی در استان

مدیر کل میراث فرهنگی، صنایع‌دستی و گردشگری همدان همچنین گفت: در تعطیلات عید فطر نمایشگاه صنایع دستی در سایت باستانی هگمتانه، خانه مصدقی ملایر، خانه مسعودی تویسرکان، حمام تاریخی فامنین، علیصدر در کبودرآهنگ و لالجین برپا می‌شود. سروش مقدم با اشاره به برپایی نمایشگاه صنایع‌دستی همزمان با تعطیلات عید فطر اظهار کرد: در ایام تعطیلات عید فطر نمایشگاه صنایع‌دستی همدان با ۱۰ غرفه در سایت باستانی هگمتانه برگزار می‌شود. وی با اشاره به اینکه خانه‌های صنایع‌دستی نیز میزبان گردشگران خواهند بود، افزود: خانه‌های صنایع‌دستی در شهرهای همدان، تویسرکان و ملایر آماده ارائه خدمات به مسافران هستند.

سروش مقدم یادآور شد: در این ایام در ۲ شهر بهار و نهاوند نیز نمایشگاهی با غرفه‌های صنایع‌دستی گشایش می‌یابد تا بتوانند آثار صنایع دستی و سوغات این ۲ شهر را ارائه کنند. وی با بیان اینکه شیرمال، حلوا لوزی، کماج و زرده همدان به عنوان سوغاتی به ثبت ملی رسیده است، بیان کرد: در نمایشگاه‌های صنایع دستی و در فروشگاه‌های سطح شهر سوغاتی همدان عرضه می‌شود تا مسافران با دست پر از استان خارج شوند. مدیر کل میراث فرهنگی صنایع دستی و گردشگری همدان با اشاره به اینکه برپایی نمایشگاه صنایع دستی موجب درآمدزایی هنرمندان و معرفی آثار آنها در سطح کشور می‌شود، عنوان کرد: با عرضه صنایع‌دستی می‌توان فرهنگ همدان را به سایر شهرها نیز معرفی کرد.

مدیر کل میراث فرهنگی در پایان عنوان کرد : برای ارائه خدمات مطلوب و استاندارد در دوره‌های بعدی میزبانی به گردشگران ورودی استان در این تعطیلات فرم‌های نظرسنجی بین گردشگران توزیع خواهد شد.

وعده

▪ افتتاح آب انبار صفوی پس از ۳۰ سال تعطیلی تا پایان سال
(فرماندار اسدآباد؛ ایسنا ۹۴/۴/۲۴)

▪ پیگیری الحاق روستای نامیله به ملایر
نماینده ملایر در مجلس؛ تسنیم ۹۴/۴/۲۴)

یادداشت میهمان

مالیات بسترساز توسعه

» محمد خلیفه*

در تعریف مالیات گفته شده است یک نوع هزینه اجتماعی است که آحاد یک ملت در راستای بهره‌وری از امکانات و منابع یک کشور موظفند آن را پرداخت نمایند تا توانایی جایگزینی این امکانات و منابع فراهم شود و در واقع انتقال بخشی از درآمدهای جامعه به دولت و یا بخشی از سود فعالیت‌های اقتصادی است که نصیب دولت می‌گردد زیرا ابزار و امکانات دستیابی به درآمد و سودها را دولت فراهم ساخته است.

همچنان که در بالا بیان شد مالیات به منظور حفظ و نگهداری از بسترهای موجود برای فعالیت‌های اقتصادی و همچنین ایجاد امکانات و منابع که دولت در اختیار آنها می‌گذارد گرفته می‌شود از مهمترین آنها می‌توان به هزینه‌هایی که صرف توسعه زیرساخت‌های اقتصادی، ایجاد فضاهای کسب و کار، تأمین هزینه‌های جاری دولت که به عنوان تسهیل کننده برای فعالیت‌های اقتصادی و اجتماعی به شمار می‌رود و هزینه‌هایی که صرف امنیت می‌شود که به طور مستقیم و غیرمستقیم با فعالیت‌های اقتصادی در ارتباط هست اشاره کرد.

برای اینکه نقش ملموس‌تری از نحوه مصرف مالیات بیان شود می‌توان به بخش‌های از مالیات بر ارزش افزوده اشاره کرد که برای هزینه سلامت و کمک به شهرداری‌ها پرداخت می شود به طوری که از میزان ۹ درصد مالیات بر ارزش افزوده کالا و خدمات یک درصد آن به سلامت و درمان و ۳ درصد به شهرداری‌ها اختصاص داده می شود که در خصوص درمان می‌توان نقش سهم مالیاتی که به این حوزه داده شده است را به وضوح در طرح جامع سلامت که در سال‌های اخیر به اجرا درآمده است و هزینه‌های درمان را بسیا پایین آورده است اشاره کرد.

همچنین میزان ۳ درصدی که به شهرداری‌ها داده می شود در مصارفی از جمله تجهیز و نوسازی حمل و نقل عمومی، ایجاد فضاهای تفریحی، ترمیم خیابان‌ها و معابر شهری و... مورد استفاده قرار می‌گیرد.

همچنین مالیات رکن اصلی در بودجه عمومی هر کشور است که به عنوان مهمترین وسیله در تخصیص منابع، حصول اشتغال کامل، درجه معقولی از ثبات قیمت‌ها، توازن حساب‌های بین‌المللی و بالاخره توزیع عقلایی و صحیح درآمدها میان طبقات و گروه‌ها و بخش‌های مختلف اقتصادی جامعه بهره گرفته می شود.

به این ترتیب مالیات به عنوان عامل اصلی در چرخه اقتصادی کشور نقش خود را ایفا می‌کند و در واقع ابزاری است برای تحرک تولید و برنامه‌های توسعه، توزیع عادلانه امکانات و جلوگیری از انحصار و غیررقابتی شدن بازار در تخصیص بهینه منابع می‌باشد.

*مدیرکل امور مالیاتی استان

خبر

بیمارستان تأمین اجتماعی رتبه سوم کشور در درمان

بیمارستان تأمین‌اجتماعی استان همدان در بین ۷۳ بیمارستان وابسته به سازمان تأمین‌اجتماعی کشور رتبه سوم را از خطر خدمات درمانی به خود اختصاص داده است.

مدیر درمان تأمین‌اجتماعی استان همدان با اعلام این خبر گفت: دفتر پرستاری این بیمارستان نیز رتبه سوم کشوری را دارد.

علیرضا صفری اظهار کرد: در کل بیمارستان‌های تحت پوشش تأمین اجتماعی استان از نظر شاخص‌های مختلف عملکردی رتبه نهم کشور را دارا می‌باشند که این نشان از کیفیت خدمات و امکانات بیمارستان‌ها می‌باشد.

وی از به کارگیری متخصصان در بخش‌های مختلف درمانی در این بیمارستان خبر داد و افزود: سال ۹۳ تعداد ۳۰ پزشک جذب بیمارستان شد که شامل پزشک قلب و عروق، دندانپزشک، پزشک زنان، متخصص چشم، زنان و زایمان، داروساز و ارتوپد و... بود.

صفری از خرید ٦ آمبولانس با اعتبار یک میلیارد و ۲۰۰ میلیون تومان خبر داد و گفت: بهترین آمبولانس‌ها را با بالاترین مدل برای این بیمارستان‌ها خریداری کردیم.

مدیر کل تأمین اجتماعی استان همدان نیز گفت: در حال حاضر در استان همدان ۲۲۸ هزار بیمه شده اصلی داریم که شامل ۷۰٤ نفر است.

محمد عسگری با بیان اینکه هم اینک ۳٤ هزار خانواده از ما مستمری دریافت می‌کنند افزود: سال گذشته ۱۰ هزار بیم شده به جمع بیمه‌شدگان اضافه شد که تا خرداد سال ۹٤ تعداد بیمه‌شدگان جدید ۲۳۰ نفر گزارش شده است.

همچنین هزار و۸۰ کارگاه جدید هم لیست کارگران بیمه شده را ارائه می‌دهند که نشان از ایجاد اشتغال جدید دارد.

الوو پیام

ایمیل ——— mardomi@hamedanpayam.com
پیامک ——— ۱۰۰۰۶۰۶۶

تقدیر از ستون الو پیام

خواستم تشکر کنم از اینکه حرف دلمون رودر ستون پیام مردمی میزنید تشکر کنم. از اینکه بی طرفانه نظرات هم استانی ها را به گوش مسئولان میرسانید هم ممنونم. از اینکه به فکر ساخت همدان و ایرانی آباد هستید هم کمال تشکر و خسته نباشید را دارم . امیدوارم این روند را سالهای سال زیر سایه امام زمان(عج) ادامه بدهید . موفق باشید.

یک شهروندهمدانی

تابلویی گیج‌کننده در آزادراه همدان ساوه

تابلوی راهنمای نصب شده مسیر دوراهی آزاد راه ساوه به همدان و فامنین در کیلومتر ۷۰ تنها یک بورد بوده و ضمن ایجاد مشکل تصمیم‌گیری، برای رانندگان اطلاعات راهنمای مسیر شهرستان کبودراهنگ را نداشته است، بنابراین مسافران کبودراهنگ و پایگاه نوژه به جای عبور از مسیر فامنین از مسیر طولانی کویجان تردد می‌کنند . لطفا مسئولان رسیدگی کنند.

شفیعی

زباله های شهری و رنج روستایی

با عرض خسته نباشید می خواستم بگویم زباله شهر اسدآباد در گردنه منطقه چهاردولی خالی میشود که بوی نامطبوع آن ساکنان روستاهای نزدیک این گردنه را آزار میدهد.خواهش می کنم مسئولان اسدآباد فکری برای محل تجمع زباله شهر بکنند. تابستان ها روستاهای اطراف گردنه بیشتر بوجین از این بوی نامطبوع رنج میبرند.

جعفری ساکن منطقه چهاردولی

در خواست از شهرداری

ابتدای خیابان میرزاده عشقی جنب تالار معلم بوی بسیار بدی را در هوا احساس می کنیم. می گویند برای فاضلاب تالار است . از شهرداری در خواست رسیدگی داریم. با تشکر

یک شهروند همدانی

انتقاداز نوع پاسخگویی اداره آبفا

سه سال است در واحد مسکونی رکنی طبقه چهارم با کمبود آب و فشار اندک دست و پنجه نرم میکنیم.از اول ماه رمضان تا روز بیست ودوم مدت ۲۲۰ ساعت قطعی آب را که از ساعت ۸ صبح تا ۱۰ دقیقه مانده به افطار طول میکشید خود و خانواده تحمل کرده ایم . در تاریخ ۹٤/٤/۱۸ به کارشناسان فنی آب و فاضلاب مستقر در ساختمان ... مراجعه کردم که پاسخی که بیشتر به معجزه قرن شبیه بود تا پاسخ منطقی. پاسخ این بود که «ما فقط تا طبقه سوم پاسخگوی کمبود فشار آب هستیم!!». در قرن ۲۱ و فناوری بر زبان آوردن این کلمات به چه معناست؟و چند سوال از اداره آب؛

۱- در زمان تحویل انشعاب هزینه های مربوطه را از مالکان و سازندگان اخذ می نمایند و به تعداد طبقات کنتور واگذار کرده اند با این حال این پاسخ غیر منطقی چیست؟ ۲-چرا در تاخیر پرداخت قبوض سریعا با متن درشت و قرمز رنگ اخطار قطع را متذکر میشوید اما در رفع مشکل باید این پاسخ ها را بشنویم.۳-ده ساعت قطع آب هر روز برای زندگی امروزه به نظر شما منطقی به نظر میرسد؟!٤-بهتر است موضوع افزایش طبقات قبلا با شهرداری هماهنگ شود که شاهد ساختمانهای بیش از سه طبقه در شهر نباشیم و پاسخ شما آن زمان منطقی به نظر میرسد.

جوابیه

احتراما، عطف به مطلب منتشره مورخ ۲۳ تیرماه ۹٤ در روزنامه همدان پیام شماره ۲۳۹۸ در صحفه ۳ قسمت «الو پیام » در خصوص قطعی ٤ ساعته برق برای واحدهای تولیدی جاده کرمانشاه در روز یکشنبه به اطلاع میرساند در تاریخ ۹٤/٤/۲۱ قطعی برق در محدوده جاده کرمانشاه با برنامه بوده و قبلا با اطلاعیه شمار ۵۹۰۸/۷۰۰ مورخه ۹٤/٤/۱٦ از طریق صداو سیما علاوه بر اطلاع عموم به مراکز حساس مانند کارخانه همدان نخ، آرد مریانج و پادگان قهرمان و چاپخانه همدان پیام اطلاع رسانی شده و خاموشی نیز بمدت یک ساعت و ۸ دقیقه بوده است.

لازم به ذکر است برنامه قطعی های شرکت توزیع نیروی برق استان همدان روز قبل از اعمال قطعی از صداو سیمای مرکز همدان به اطلاع عموم میرسد.

▪ احمدرضا روز بیانی
مدیر دفتر روابط عمومی شرکت توزیع برق استان همدان

طاعات قبول حق
عید فطر مبارک
روزه‌داران و هم‌استانی‌های عزیز
موسسه امداد مهدیه آماده دریافت وجوه زکات و فطریه شما مردم مومن و خیرین خداجوی برای کمک به نیازمندان می‌باشد
آدرس: میدان آرامگاه بوعلی- جنب بانک پارسیان کوچه هتل الوند(اقبال)
تلفن: ۳۸۲٦۰۵٤۰- ۰۸۱ و ۳۸۲٦۰۳۱۲-۰۸۱
حساب سپهر
بانک صادرات ۸۷۲۲-۹۹۵۰-٦۹۱۱-٦۰۳۷
بانک سپه ۵۵۵/۷۹ شعبه مهدیه
هیات مدیره موسسه امداد مهدیه

پیام تاریخ، تمدن و فرهنگ مادستان
The Message Of Madestan's History & Civilization & Culture
روزنامه همدان پیام
۴
پنجشنبه ● ۲۵ تیرماه ۱۳۹۴ ● شماره ۲۴۰۰
ایران و جهان
siasat@hamedanpayam.com

خبر

صرفه جویی در هزینه های جاری ادامه می یابد

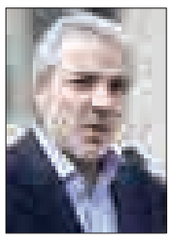

سخنگوی دولت گفت: بعد از توافق هسته ای انجام شده، منابعی در اختیار نظام قرار می گیرد که همچنان با آزادشدن این منابع، صرفه جویی در هزینه های جاری را ادامه خواهیم داد.
به گزارش ایرنا، محمدباقر نوبخت ، افزود: با توجه به رفع تحریم ها منابع قابل توجهی در اختیار اقتصاد ایران قرار می گیرد که بخشی از این منابع مربوط به بانک مرکزی، بخشی ناشی از فروش نفت و بخشی نیز مربوط به فرصت های سرمایه گذاری است. وی ادامه داد: تحریم، فضای کسب و کار را نا امن کرده بود که با رفع تحریم ها این فرصت ایجاد می شود که سرمایه گذاران داخلی و خارجی در کشور سرمایه گذاری داشته باشند.

احزاب

تاثیرات رفع تحریم‌ها در حوزه حمل و نقل

وزیر راه و شهرسازی با اشاره به تاثیرات توافق هسته ای در حوزه حمل و نقل، گفت: بعد از توافق ما حمل و نقل مستقیم به ایران خواهیم داشت.
به گزارش مهر، عباس آخوندی با اشاره به توافق هسته‌ای، اظهار کرد: در حوزه حمل و نقل بعد از توافق ما حمل و نقل مستقیم به ایران خواهیم داشت و کشتی‌هایی که عمدتا در جنوب خلیج فارس پهلو می گرفتند، از این پس در سواحل ایران پهلو خواهند گرفت، زیرا ما خطوط کشتیرانی بین‌المللی را در سواحل ایران نداشتیم.
وزیر راه و شهرسازی تاکید کرد: این امر باعث می شود که قیمت حمل و نقل برای ایران کاهش پیدا کند تا بتوانیم از مزیت‌های رقابت بین‌المللی استفاده کنیم.

انتخاب

پروتکل الحاقی هنوز به مجلس فرستاده نشده

معاون پارلمانی رئیس جمهور گفت: مبنای دولت و شخص رئیس جمهور تعامل و اطلاع رسانی با مجلس است.
به گزارش ایسنا، حجت الاسلام مجید انصاری در پاسخ به این پرسش که آیا پروتکل الحاقی به مجلس فرستاده شده است؟ گفت: بیانیه مشترک توافق هسته‌ای هنوز دیروز قرائت شده و پروتکل هنوز به مجلس نرفته است
وی افزود: اکنون همه در کشور به خاطر کاربزرگ تیم مذاکره کننده خوشحال هستند و نمایندگان مجلس هم از این مذاکرات حمایت کردند و آن‌ها هم خیر کشور را می خواهند.

پاسخ رهبری به نامه رئیس جمهوری

- قدردانی رهبر انقلاب از زحمات فراوان رئیس جمهوری و تلاش پیگیر هیات مذاکره کننده
- برخی از ۶ طرف مقابل به هیچ رو قابل اعتماد نیستند
- در صورت تصویب راه نقض عهدهای طرف مقابل بسته شود

حضرت آیت‌ا... خامنه‌ای رهبر معظم انقلاب اسلامی در پاسخ به نامه حجت الاسلام و المسلمین روحانی رئیس جمهوری اسلامی ایران در خصوص مذاکرات هسته ای، با تشکر از زحمات فراوان رئیس جمهوری و با قدردانی از تلاش پیگیر و پر طاقت هیات مذاکره کنندهی هسته ای، به سرانجام رسیدن این مذاکرات را گامی مهم خواندند و تصریح کردند که برخی از ٦ دولت طرف مقابل در مذاکرات غیرقابل اعتماد هستند.
به گزارش پایگاه اطلاع رسانی دفتر مقام معظم رهبری، متن نامه رئیس جمهوری و پاسخ رهبر معظم انقلاب اسلامی به این شرح است:

بسم ا... الرحمن الرحیم محضر مبارک رهبر معظم انقلاب اسلامی
حضرت آیت ا... خامنه ای مد ظله العالی
با سلام و تحیات وافره
خداوند عزیز و عزت بخش را شاکرم که توفیق آن را نصیب کرد که پایان موفقیت آمیز و عزتمندانه مذاکرات هسته ای را به حضور ملت سربلند ایران و رهبر معظم انقلاب اسلامی اعلام نمایم. این توفیق الهی که حاصل حضور و استقامت تمام عیار ملت بزرگ ایران و هدایت رهبر فرزانه انقلاب بوده است، به برکت حماسه سیاسی مردم و انتخاب رویکرد تعامل سازنده با جهان، و در پی بیست و سه ماه تلاش مداوم در عرصه های اقتصادی و سیاست خارجی، ایران اسلامی را در تثبیت حقوق هسته ای خود به پیروزی رساند و شرایط را برای رفع تحریم ظالمانه و حرکت پرشتاب کشور در مسیر توسعه و پیشرفت و اجرای سیاستهای اقتصاد مقاومتی فراهم نمود.
این دستاوردها وقتی حاصل شد که قدرتهای بزرگ متوجه شدند سلاح تحریم نه قادر است سرمایه اجتماعی را از بین ببرد و نه میتواند مانع از پیشرفت های ایران در عرصه هسته ای شود. رمز موفقیت ما در این عرصه، اتحاد و اجماع داخلی و تلاش و حرکت تحت ارشادات رهبر معظم انقلاب بود. این تجربه، بار دیگر اهمیت نقش بی بدیل رهبری به عنوان محور وحدت جامعه را در هدایت کشور در شرایط طوفانی نشان داد. این پیروزی بیش از همه، مرهون فداکاری های مردم شریف ایران، و بویژه شهدای مظلوم صنعت هسته ای است که پس از سال ها استقامت و شکیبایی، ثمره شیرین مجاهدتهای خود را خواهند چشید.
در حالی که دشمنان کشور در پی آن بودند که با پیش بردن پروژه ایران هراسی، کشور را در عرصه جهانی منزوی و آسیب پذیر کنند، ما نه تنها پروژه ایران هراسی را با شکست مواجه کردیم بلکه طی این فرایند، موقعیت بین المللی کشور چنان ارتقاء پیدا کرد که جامعه جهانی اکنون مشتاقانه در پی آن است تا در زمینه های مختلف وارد گفتگو و همکاری با ایران شود. این توافق به خوبی نشان داد که ما می توانیم در عین حفظ عزت کشور و با رعایت خطوط قرمز نظام، با قدرتهای جهانی وارد گفتگو شویم و با برخورداری از اعتماد به نفس مبتنی بر حقانیت مواضع و توانمندیهای دیپلماتیک، قدرتهای جهانی را به پذیرش مواضع منطقی خود ناگزیر سازیم. این دستاورد بی نظیر در تاریخ روابط بین الملل که همه قطعنامه های تهدیدآمیز شورای امنیت را در نتیجه مذاکره کنار می نهد و زمینه را برای همکاری بین المللی –حتی در حوزه هسته ای– می گشاید، درس بزرگی برای منطقه ما نیز به همراه دارد که راه حل مشکلات سیاسی منطقه نیز نه با تجاوز و کشتار و تروریسم، بلکه با مذاکره و مشارکت واقعی مردم به دست خواهد آمد.
لازم می دانم با سپاس از هدایتهای هوشمندانه و حمایتهای مستمر و صریح جنابعالی، از گروه مذاکره کننده که با صلابت و کفایت توانستند همه سیاستهای ابلاغی و خط قرمزهای تعیین شده نظام را با تلاش خستگی ناپذیر خود رعایت کنند و سربلندی مردم صبور و فداکار ایران را در سنگرهای مذاکراتی به نمایش بگذارند تشکر نمایم.
بی شک برای دستیابی به مراحل بعدی این حرکت و اجرای مراحل مختلف این توافق تا رسیدن به همه خواسته های ملت و رفع کامل همه تحریمهای ظالمانه، همچنان نیازمند وحدت و انسجام داخلی و ایستادگی و مقاومت و اقدام هوشمندانه تحت زعامت حضرتعالی می باشیم. تردید ندارم که با هوشیاری ملی و همدلی و همزبانی ملت و دولت، عنایت و نصرت الهی همچون همیشه شامل حال این نظام مقدس خواهد بود و این ملت نجیب و صبور را به اهداف بلند خود خواهد رساند. من ا... التوفیق و علیه التکلان.
و السلام علیکم و رحمهٔ ا... و برکاته
حسن روحانی

بسم ا... الرحمن الرحیم
جناب آقای رئیس جمهور
با سلام و تحیت و تشکر از زحمات فراوان جنابعالی، اولا لازم میدانم از تلاش پیگیر و پر طاقت هیئت مذاکره کننده ی هسته ئی صمیمانه تشکر و قدردانی کنم و پاداش الهی را برای آنان مسألت نمایم، سپس، به سرانجام رسیدن این مذاکرات، گام مهمی است، با این حال لازم است متنی که فراهم آمده با دقت ملاحظه و در مسیر قانونی پیش بینی شده قرار گیرد و آنگاه در صورت تصویب، مراقبت از نقض عهدهای محتمل طرف مقابل صورت گرفته و راه آن بسته شود. به خوبی میدانیم که برخی از شش دولت طرف مقابل به هیچ رو قابل اعتماد نیستند.
از ملت عزیز انتظار دارم که همچنان وحدت و متانت خود را حفظ کنند تا بتوان در فضای آرام و خردمندانه به منافع ملی دست یافت.
والسلام علیکم و رحمهٔ ا...
سیّد علی خامنه ای

خبر

بازتاب توافق در احزاب و رسانه ها

پس از آنکه توافق تاریخی هسته ای ایران و غرب بعداز ۱۸ روز مذاکره و ۱۳ سال مناقشه صورتگرفت بازتاب های مختلفی در داخل و خارج از کشور داشت.
در داخل کشور از همان شب توافق عده زیادی از مردم کشورمان با حضور در خیابانها و اماکن عمومی به جشن و پایکوبی هسته ای پرداختند. روزنانه کشور هم صبح روز پس از توافق تیترهای چشم نوازی را برای این رویداد تاریخی منتشر کردند. در این از بین سیاسیون کشور نیز اظهار نظرهای قابل توجهی شنیده میشد. صادق زیبا کلام که گاردین از وی به عنوان مفسر برجسته مسایل سیاسی یاد کرد، به این روزنامه گفت: مردم در سال های آتی از این توافقنامه به عنوان نقطه عطفی در تاریخ مدرن ایران یاد خواهند کرد. با این توافقنامه، مسایل اقتصادی بهتر خواهد شد اما، در جبهه سیاسی، مسایل پیچیده تر و دشوار تر خواهد شد. صادق خرازی نماینده سابق ایران در سازمان ملل هم گفت: این توافقنامه تنش های منطقه ای را کاهش خواهد داد و فرصتی تازه برای یافتن راهی برای خروج خاورمیانه از آتش جنگ فراهم خواهد کرد. وی افزود: مذاکرات طولانی هسته ای برای اولین بار نشان داد که ایران از موضع قدرت گفت وگو می کند. این توافقنامه همچنین نشان از پارادایم جدیدی در جهان دارد و به واسطه آن، آژانس بین المللی انرژی اتمی می تواند از مرحله جنگ سرد خارج شود. این توافقنامه همچنین به جنگ سرد بین ایران و آمریکا پایان می دهد و این امکان را به آنها می دهد تا واقع بینانه تر یکدیگر را بشناسند. سید رضا اکرمی مشاور رئیس جمهور هم گفت که این توافقنامه به دنیا نشان داد که ایران کشوری منطقی و مطیع قانون است و نیات هسته ای اش نیز کاملا صلح جویانه است. حمیدرضا جلایی پور استاد دانشگاه تهران و از چهره های منتسب به اصلاح طلبی نیز در گفت وگو با گاردین اعلام کرد که روحانی به وعده انتخاباتی اش در رابطه با سر و سامان دادن به پرونده هسته ای ایران عمل کرد.
از آنسو در جناح اصولگرایان اما مواضع طبق معمول با جناح دیگر زاویه داشت در برجسته ترین این تفاوت ها علیرضا زاکانی سخنگوی فراکسیون اصولگرایان مجلس با تاکید بر این که باید به تیم مذاکره کننده خدا قوت گفت، اظهار کرد: ما نفی جشن نمی‌کنیم اما در شرایط فعلی دعوت به جشن زودرس معنایی ندارد. دلیل این اظهار نظر او احتمال رد توافق در کنگره امریکا یا شورایعالی امنیت ملی ایران بوده است. نایب رئیس جبهه پیروان خط امام و رهبری هم در گفتگویی با افکار نیوز اینگونه اظهار داشته :که آمریکا زیر تعهدات خود میزند. غفوری فرد اظهار داشت: به نظر من نمی توان با استکبار جهانی به توافق رسید. در این دور از مذاکرات همانگونه که دیدیم آمریکایی ها دبه در آوردند و بنابر این به توافق خوشبین نیستم و امید ندارم که توافق خوبی انجام شود.

واکنش مثبت روزنامه جهان به توافق

روزنامه‌های جهان، چه آن‌ها که موافق به نتیجه رسیدن این مذاکرات بودند و چه آن‌ها که موضعی سرسختانه برای توافق داشتند، همه یک موضوع را گویی پذیرفته‌اند و آن، مهم، جدی و تاثیرگذار بودن این توافق است. روزنامه‌هایی که از کشورهای آمریکا، انگلیس، فرانسه، اسپانیا بررسی شده‌اند، اغلب نگاهی مثبت به حاصل مذاکرات داشتند.
روزنامه فرانسوی «لوموند»، برخلاف سخنان و عملکرد وزیر خارجه و دیگر مقاماتش در طول مذاکرات که چندان همسو با توافق موردنظر ایران و آمریکا نبود، در تیتر خود این گونه نوشت: «توافق تاریخی در مورد برنامه هسته‌ای ایران». عکس، تقریبا تمام‌صفحه انتخاب شد و تنها به اندازه یک ستون برای توضیحات بیشتر درباره جزییات این توافق، جا گذاشته شد و این، نشان‌دهنده اهمیت این خبر برای روزنامه و البته جامعه مخاطبان فرانسوی است. تصویر، وزرای خارجه ایران و آمریکا را با چهره‌هایی جدی، در حالی در کنار یکدیگر قرار می‌دهد که هر دو، به یک سو نگاه می‌کردند. تصویری بی‌سابقه از نزدیکی دو مقام سیاسی دو کشور در طول بیش از سه دهه گذشته. روزنامه «نیویورک تایمز» که لیبرال است و از نظر فکری، همسو با دولت باراک اوباما، در نسخه بین‌المللی‌اش هم مانند نسخه آسیایی، تیتر یک را به توافق هسته‌ای ایران اختصاص داد. این روزنامه، سه عکس کار کرد، یکی از وزرای کشورهای جهان در کنار پرچم‌هایشان و دیگر، دو عکس دو رییس جمهور ایران و آمریکا را در کنار یکدیگر قرار داد و نوشت: «اوباما تضمین کرد که از توافق ایران دفاع کند». روزنامه، ایران را تصمیم درستی می‌داند و پشت این تصمیمِ رییس جمهور آمریکا ایستاده است.

خبر

رییس‌جمهور: حضرت آقا به‌طور دقیق بر مذاکرات نظارت داشتند

آیندگان به متن توافق هسته‌ای افتخار می‌کنند

رییس جمهور مذاکرات هسته‌ای ایران با شش قدرت جهانی را در تاریخ دیپلماسی دنیا اقدامی بی سابقه و کم‌نظیر دانست و اظهار داشت: توافقی که انجام شد در تاریخ ماندگار شد و فرزندان آینده این مرز و بوم به متن این توافق افتخار خواهند کرد.
به گزارش ایسنا، حجت‌الاسلام والمسلمین حسن روحانی روز گذشته در جلسه هیأت دولت با اشاره به اینکه امروز روز ویژه و بی‌نظیری برای هیأت وزیران محسوب می‌شود، گفت: قضاوت من این است که با این توافق تاریخ ایران ورق خورده است و تصور غلطی که از اول انقلاب تا امروز در سطح افکار عمومی غرب و مسئولین بلندپایه سیاسی آن به جمهوری اسلامی ایران مطرح بود، تغییر کرده است.
روحانی با بیان این که آنها همواره جمهوری اسلامی ایران را به عنوان یک تهدید و کشوری غیرقابل پیش‌بینی مطرح می‌کردند و نگاه آنها به ایران نگاه تهدید بود نه فرصت، گفت: نگاه آنها این نبود که از توانمندی ایران به عنوان قدرت منطقه‌ای می‌توان برای حل و فصل مسایل و بحران‌های منطقه‌ای و جهانی استفاده کرد و صرفاً به دنبال آن بودند که ایران چه فعالیت‌هایی انجام می‌دهد.
رییس جمهور خاطرنشان کرد: همه افکار، اندیشه‌ها و برنامه‌های آنها در دنیا به این صورت بود که ایران کشوری است که برای صلح، امنیت و ثبات منطقه و جهان تهدید است که البته بی‌تردید اخبار دروغ و تحلیل‌های کذب بدخواهان و دشمنان نیز به این مسأله دامن می‌زد تا جایی که پرونده هسته‌ای کشورمان را به شورای امنیت کشانده و تحت فصل هفت، به عنوان کشور تهدید کننده صلح و امنیت جهانی قرار دادند.
روحانی افزود: درست است که این گونه اقدامات، تحت فشار قدرتهای بزرگ و بدخواهان ایران انجام شد اما با تصویب قطعنامه علیه کشورمان در شورای امنیت و قرار گرفتن ذیل فصل هفت، قوی‌ترین کشورهای دوست ایران هم پس از این قطعنامه‌ها حاضر نبودند با ما همکاری کنند.
رییس جمهور خاطرنشان کرد: در مقطع سال ۸۲ که از یک طرف طالبان و از طرف دیگر صدام از بین رفت و حامیان آنها در منطقه تضعیف شدند بهترین فرصت تاریخی برای ایران فراهم شد که می‌توانست بزرگترین و مؤثرترین قدرت منطقه باشد اما تحت عنوان ساخت سلاح هسته‌ای و با اتهامات و پرونده‌سازی‌هایی ما را وارد ماجرایی خسارت‌بار کردند و درست در زمانی که می‌شد به این پرونده سامان بخشید دومرتبه، حوادثی اتفاق افتاد که تا امروز ادامه پیدا کرده و ۱۲ سال خسارت دیدیم.
روحانی گفت: سال ۹۲ که سال رقابت‌های انتخاباتی بود مردم به خوبی تشخیص دادند که در میان مشکلات اقتصادی، سیاسی و بین‌المللی، مهم‌ترین مسأله آنها موضوع هسته‌ای است و به دنبال آن بودند که در میان نامزدها کسی را پیدا کنند که بتواند این پرونده را به سرانجام برساند.
رییس جمهور اظهار داشت: مردم در خرداد ۹۲ رأی دادند که باید پرونده هسته‌ای در چارچوبی عزتمندانه حل و فصل شود و دولت یازدهم هم از روز اول این مسئولیت سنگین را احساس کرده و آن را در اولویت اقدامات خود قرار داد و بدون این که سایر امور و وعده‌های خود را کنار گذاشته باشد در کنار آنها این موضوع را هم پیگیری کرد.
روحانی با بیان اینکه مشکلات اقتصادی و تورم بالای ٤٥ درصد زندگی مردم را با مشکل مواجه کرده بود و باید برای آن چاره اندیشی می‌شد، اظهار داشت: لازم بود در موضوع هسته‌ای و سیاست خارجی فعالانه عمل کنیم و آن را حل و فصل نماییم.

سامانه جدید موشکی یمن علیه تجاوز عربستان

واحد پشتیبان موشکی ارتش و کمیته های مردمی امروز کارخانه سیمان در منطقه جیزان عربستان را با دهها موشک اورغان ساخت روسیه ویران کرد.
یک مقام نظامی یمن گفت: واحد پشتیبان موشکی ارتش و کمیته های مردمی امروز کارخانه سیمان در منطقه جیزان عربستان را با دهها موشک اورغان ساخت روسیه ویران کرد. به گزارش پایگاه اینترنتی یمنی پرس،این مقام یمنی افزود: این نخستین بار است که نیروهای یمن از سامانه موشکی اورغان علیه رژیم عربستان بهره برداری می‌کنند.

وزیر اقتصاد آلمان یک‌شنبه به تهران می‌آید

رویترز به نقل از منابع صنعتی نوشت، زیگمار گابریل وزیر اقتصاد آلمان قصد دارد تا یک‌شنبه آینده به منظور بهره‌برداری سریع از فرصت‌های جدید تجاری از توافق هسته‌ای ایران به این کشور سفر کند. به گزارش فارس، به گفته این منابع، گابریل که معاون صدراعظم و رهبر حزب سوشال دموکرات آلمان نیز هست در نظر دارد تا یک هیئت کوچکی در این سفر ۳ روزه با خود به تهران ببرد. سخنگوی وزارت اقتصاد آلمان با تایید ماهیت این سفر اما از اعلام زمان ان خودداری کرد.

آگهی فقدان سند مالکیت
شرکت پست جمهوری اسلامی ایران با ارائه دو برگ استشهادیه محلی مصدق به مهر دفترخانه دو اسدآباد همدان مدعی است که یک جلد سند مالکیت ششدانگ به شماره پلاک ثبتی ۲ فرعی از ۶۳۰ اصلی واقع در اسدآباد بخش شش همدان که به نام مالک ذیل ثبت ۳۰۸۲ صفحه۳۸۵ دفتر ۱۵ سابقه ثبت دارد به علت جابجایی مفقود گردیده لذا به استناد تبصره الحاقی به ماده ۱۲۰ آئین‌نامه قانون ثبت بدین وسیله آگهی می‌شود تا هر کس مدعی انجام معامله و یا وجود سند مالکیت نزد خود می‌باشد از تاریخ انتشار این آگهی طی مدت ده روز به اداره ثبت اسناد و املاک شهرستان اسدآباد مراجعه و ضمن ارائه اصل سند مالکیت و یا سند معامله اعتراض کتبی خود را تسلیم نماید در صورت انقضا مدت واخواهی و نرسیدن اعتراض و یا در صورت اعتراض چنانچه اصل سند مالکیت ارائه نشود سند المثنی به نام متقاضی صادر و تسلیم خواهد شد. (م‌الف ۲۲۶۵)
محمدعلی جلیلوند
رئیس اداره ثبت اسناد و املاک شهرستان اسدآباد

آگهی مزایده
در پرونده کلاسه ۳۴۹/۹۴ اجرایی طی رأی صادره از شعبه۱۳ محاکم حقوقی دادگستری استان همدان
محکوم له: حامد و محمدعلی بهرامی قربان مرادی مینا زارعی موید
محکوم علیه: رضا واحدی والا
محکوم به: ۳۲۹,۲۳۹,۰۰۰
نیم عشر دولتی: برابر قانون در حق دولت
لذا با توجه به اینکه محکوم علیه نسبت به برائت ذمه خویش اقدامی نکرده است. این اجرا به درخواست (محکوم لها) اقدام به توقیف یک دستگاه تزریق بادی یک تا چهار لیتری مستعمل به همراه تابلو برق دارای دو الکتروموتور با توان ۲۵ و ۱۷ اسب بخار و شیر هیدرولیکی و قیف بارگیری واکستر لذا این اجرا به تاریخ ۹۴/۰۵/۲۱ ساعت ۱۱:۳۰ تا ۱۲ اقدام به برگزاری عملیات مزایده جهت تادیه دین محکوم‌له می‌نماید. ضمنا محل برگزاری مزایده در واحد اجرای احکام مدنی دادگستری همدان طبقه همکف می‌باشد مورد مزایده ۵ روز قبل از مزایده قابل مشاهده است. برنده مزایده کسی است که بالاترین قیمت پیشنهادی را ارائه و مبلغ را فی‌المجلس واریز نماید. (م الف ۲۲۶۰)
دادورز اجرای احکام مدنی دادگستری همدان– زائری

آگهی مزایده
در پرونده کلاسه ۹۴۰۳۲۶ اجرایی طی رأی صادره از شعبه۷ محاکم حقوقی دادگستری استان همدان
محکوم له: رویا صمدی
محکوم علیه: مولوده باب‌الحوائجی
محکوم به: ۶۱,۱۳۰,۰۰۰ ریال در حق محکوم له
نیم عشر دولتی: برابر قانون ریال در حق دولت
لذا با توجه به اینکه محکوم علیه نسبت به برائت ذمه خویش اقدامی نکرده است. این اجرا به درخواست (محکوم له) اقدام به توقیف اقلام ذیل: ۴۷ گرم طلای ۱۸ عیار به قیمت روز محاسبه می‌گردد. ۱- کولر ۶۵۰۰آبی ۴,۰۰۰,۰۰۰ ریال ۲- یخچال کوچک آزمایش ۲,۰۰۰,۰۰۰ ریال ۳- بخاری گازی ۱۱۰۰۰کیلو کالری ۲,۰۰۰,۰۰۰ ریال. ۴ دستگاه بخاری گازی ۴,۸۰۰,۰۰۰ دو دستگاه بخاری دیواری ۲,۰۰۰,۰۰۰ یخچال معمولی ۱,۰۰۰,۰۰۰، یخچال فریزر ارج ۲,۰۰۰,۰۰۰ لذا این اجرا به تاریخ ۹۴/۵/۲۱ ساعت ۸:۳۰ تا ۹ اقدام به برگزاری عملیات مزایده جهت تادیه دین محکوم‌له می‌نماید. ضمنا محل برگزاری مزایده در واحد اجرای احکام مدنی دادگستری همدان طبقه همکف می‌باشد مورد مزایده ۵ روز قبل از مزایده قابل مشاهده است. برنده مزایده کسی است که بالاترین قیمت پیشنهادی را ارائه و مبلغ را فی‌المجلس واریز نماید. (م‌الف ۲۲۶۱)
دادورز اجرای احکام مدنی دادگستری همدان– زائری

آگهی مزایده
در پرونده کلاسه ۵۷۴/۹۴ اجرایی طی رأی صادره از شعبه۲ محاکم حقوقی دادگستری استان همدان
محکوم له: لیلا و سهیلا شعبانی مقتدر
محکوم علیه: هادی و آقامعلی شعبانی مقتدر
محکوم به: ۳۲۱,۷۷۳,۰۸۸ ریال در حق محکوم له
نیم عشر دولتی: برابر قانون
لذا با توجه به اینکه محکوم علیه نسبت به برائت ذمه خویش اقدامی نکرده است. این اجرا به درخواست (محکوم لها) اقدام به توقیف یک دستگاه خودرو پژو جی‌ال‌ایکس مدل ۱۳۹۰ رنگ خاکستری متالیک بیمه مهر ۹۳ لاستیک‌ها ۶۰ درصد به ارزش ۲۴۰,۰۰۰,۰۰۰ ریال توقیفی در پارکینگ شاهد لذا این اجرا به تاریخ ۹۴/۰۵/۰۶ ساعت ۱۱:۳۰ تا ۱۲ اقدام به برگزاری عملیات مزایده جهت تادیه دین محکوم‌له می‌نماید. ضمنا محل برگزاری مزایده در واحد اجرای احکام مدنی دادگستری همدان طبقه همکف می‌باشد مورد مزایده ۵ روز قبل از مزایده قابل مشاهده است. برنده مزایده کسی است که بالاترین قیمت پیشنهادی را ارائه و مبلغ را فی‌المجلس واریز نماید. (م‌الف ۲۲۵۵)
دادورز اجرای احکام مدنی دادگستری همدان– زائری

آگهی مزایده
در پرونده کلاسه ۷۳۶/۹۱ اجرایی طی رأی صادره از شعبه۲ محاکم حقوقی دادگستری استان همدان
محکوم له: شرکت توزیع نیروی برق همدان
محکوم علیه: شرکت هتل باباطاهر همدان (سهامی خاص)
محکوم به: ۵۲۹,۱۶۱,۹۹۶ ریال در حق محکوم له
نیم عشر دولتی: ۲۷,۰۰۰,۰۰۰ ریال در حق دولت
لذا با توجه به اینکه محکوم علیه نسبت به برائت ذمه خویش اقدامی نکرده است. این اجرا به درخواست (محکوم له) اقدام به توقیف اقلام ذیل یک دستگاه چیلر آب خنک‌کن ۸۰ تن مجهز به کمپرسور تراکمی مارک DWM با دو عدد کندانسور آبی و یک عدد اواپراتور دو محور و تابلو برق و کلیه تجهیزات ۳۳۰,۰۰۰,۰۰۰ و یک دستگاه چیلر آب خنک‌کن ۶۰ تن مجهز به دو عدد کمپرسور تراکمی مارک ۳۰ اسب بخار با دو عدد کندانسور آبی و یک عدد اواپراتور و تجهیزات ۲۵۰,۰۰۰,۰۰۰ لذا این اجرا به تاریخ ۹۴/۵/۱۴ ساعت ۸:۳۰ تا ۹ اقدام به برگزاری عملیات مزایده جهت تادیه دین محکوم‌له می‌نماید. ضمنا محل برگزاری مزایده در واحد اجرای احکام مدنی دادگستری همدان طبقه همکف می‌باشد مورد مزایده ۵ روز قبل از مزایده قابل مشاهده است. برنده مزایده کسی است که بالاترین قیمت پیشنهادی را ارائه و مبلغ را فی‌المجلس واریز نماید. (م‌الف ۲۲۵۶)
دادورز اجرای احکام مدنی دادگستری همدان– زائری

آگهی مزایده
در پرونده کلاسه ۹۳/۱۰۴ اجرایی طی رأی صادره از شعبه ۱۱ دادگاه عمومی حقوقی همدان دستور فروش ۶ دانگ پلاک ثبتی ۱ فرعی از ۲۳۸۰ اصلی بخش یک همدان
خواهان: سیدکمال فرازمند
خوانده: عذرا، فریده، سیداحمد و سیدمحمود همگی فرازمند
آدرس ملک: واقع در همدان، میدان آرامگاه بوعلی ابتدای خواجه رشید بر کوچه هواپیمایی بعد از بن‌بست عربزاده روبروی خدمات فنی و مهندسی سونی پلاک ۳۰ عرصه ۵۳۵ مترمربع هر مترمربع ۶۵,۰۰۰,۰۰۰ ریال اعیان ۲۹۹ مترمربع هر مترمربع ۱,۰۰۰,۰۰۰ ریال در طبقه قدمت ساخت بالای بیست و پنج سال که به احتمال ۱۲۰ مترمربع از عرصه در تعریض قرار خواهد گرفت. امکانات و امتیازات موجود ۴۶,۰۰۰,۰۰۰ ارزش ۶ دانگ ۳۵,۱۲۰,۰۰۰ ارزیابی گردیده است قیمت‌ها به ریال است.
لذا این اجرا به تاریخ۹۴/۵/۱۲ ساعت۸:۳۰ تا ۹ اقدام به برگزاری عملیات مزایده جهت تادیه دین محکوم‌له می‌نماید. ضمنا محل برگزاری مزایده در واحد اجرای احکام مدنی دادگستری همدان طبقه همکف می‌باشد مورد مزایده ۵ روز قبل از مزایده قابل مشاهده است. برنده مزایده کسی است که بالاترین قیمت پیشنهادی را ارائه و مبلغ را فی‌المجلس واریز نماید. (م‌الف ۲۲۵۸)
دادورز اجرای احکام مدنی دادگستری همدان– زائری

آگهی موضوع ماده ۳ قانون و ماده ۱۳ آیین‌نامه قانون تعیین تکلیف وضعیت ثبتی اراضی و ساختمان‌های فاقد سند رسمی
برابر رأی شماره ۱۳۹۶۶۰۳۲۶۰۰۸۰۰۰۱۱۴ مورخه ۹۴/۰۳/۱۰ و کلاسه شماره ۱۳۹۳۱۱۴۴۲۶۰۰۸۰۰۰۲۲۹ هیأت موضوع قانون تعیین تکلیف وضعیت ثبتی اراضی و ساختمان‌های فاقد سند رسمی مستقر در واحد ثبتی رزن تصرفات مالکانه و بلامعارض متقاضی آقای علی احمدی مهرآور فرزند فتحعلی به شماره شناسنامه ۶۰۰ صادره از رزن به شماره ملی ۳۹۹۲۳۹۶۶۶۵ در شش دانگ یک باب ساختمان به مساحت ۲۶۰/۷۴ مترمربع قسمتی از پلاک ۵۹- اصلی شهرستان رزن واقع در بخش ۵ همدان حوزه ثبتی رزن خریداری با واسطه از مالک رسمی آقای فتح‌علی فرزند احمدعلی دارنده نسق زراعی شماره ۲۸۳۲۶ دفترخانه ۵ همدان محرز گردیده است لذا به منظور اطلاع عموم مراتب در دو نوبت به فاصله ۱۵ روز آگهی می‌شود، در صورتی که اشخاص نسبت به صدور سند مالکیت متقاضی اعتراضی داشته باشند می‌توانند از تاریخ انتشار اولین آگهی به مدت دو ماه اعتراض خود را به این اداره تسلیم و پس از اخذ رسید، ظرف مدت یک ماه از تاریخ تسلیم اعتراض، دادخواست خود را به مرجع قضایی تقدیم نمایند. بدیهی است در صورت انقضای مدت مذکور و عدم وصول اعتراض طبق مقررات سند مالکیت صادر خواهد شد. (م‌الف ۱۶۹۳)
تاریخ انتشار نوبت اول: ۹۴/۴/۱۰
تاریخ انتشار نوبت دوم: ۹۴/۴/۲۵
غلامرضا شیرخانی خرم، رئیس ثبت اسناد و املاک شهرستان رزن

آگهی موضوع ماده ۳ قانون و ماده ۱۳ آیین‌نامه قانون تعیین تکلیف وضعیت ثبتی اراضی و ساختمان‌های فاقد سند رسمی
برابر رأی شماره ۱۳۹۶۶۰۳۲۶۰۰۸۰۰۰۱۴۹ مورخه ۹۴/۴/۲۶ و کلاسه شماره ۱۳۹۳۱۱۴۴۲۶۰۰۸۰۰۰۱۲۰ هیأت موضوع قانون تعیین تکلیف وضعیت ثبتی اراضی و ساختمان‌های فاقد سند رسمی مستقر در واحد ثبتی رزن تصرفات مالکانه و بلامعارض متقاضی آقای حسین قنبرلو فرزند ابوالفتح به شماره شناسنامه ۴۹۹ صادره از رزن به شماره ملی: ۳۹۹۱۵۰۱۵۹۷ در شش دانگ یک واحد انباری محصولات کشاورزی به مساحت ۴۹۸۰/۳۷ مترمربع قسمتی از پلاک ۵۹- اصلی شهرستان رزن واقع در بخش ۵ همدان حوزه ثبتی رزن خریداری با واسطه از مالک رسمی آقای یحیی مرادی از مالکین اولیه پلاک مزبور محرز گردیده است. لذا به منظور اطلاع عموم مراتب در دو نوبت به فاصله ۱۵ روز آگهی می‌شود، در صورتی که اشخاص نسبت به صدور سند مالکیت متقاضی اعتراضی داشته باشند می‌توانند از تاریخ انتشار اولین آگهی به مدت دو ماه اعتراض خود را به این اداره تسلیم و پس از اخذ رسید، ظرف مدت یک ماه از تاریخ تسلیم اعتراض، دادخواست خود را به مرجع قضایی تقدیم نمایند. بدیهی است در صورت انقضای مدت مذکور و عدم وصول اعتراض طبق مقررات سند مالکیت صادر خواهد شد.(م‌الف ۱۶۷۸)
تاریخ انتشار نوبت اول: ۹۴/۴/۱۰
تاریخ انتشار نوبت دوم: ۹۴/۴/۲۵
غلامرضا شیرخانی خرم، رئیس ثبت اسناد و املاک شهرستان رزن

آگهی مزایده اموال غیرمنقول نوبت اول
به موجب دادنامه شماره ۹۳/۳۰۰۳۶۶ صادره در پرونده کلاسه ۹۳۰۱۰۸ شعبه سوم دادگاه عمومی شهرستان ملایر موضوع پرونده اجرایی کلاسه ۹۴۰۰۳۱ این اجرا محکوم علیهم آقایان احمد نجفی و محمدسعیدنجفی محکوم‌اند به پرداخت مبلغ تقریبی ۴۵۱,۰۰۰,۰۰۰ ریال در حق محکوم له حسین رضایی بیات لذا بنا به درخواست خانم ماه‌منیر اسدی و به منظور استیفاء محکوم به و هزینه اجرایی ملک ایشان در این اجرا توسط کارشناس رسمی دادگستری به شرح زیر توصیف و ارزیابی شده و مقرر است از ساعت ۱۰ الی ۱۱ صبح مورخ ۹۴/۰۵/۱۲ در محل شعبه سوم دادگستری ملایر از طریق مزایده به فروش برسد. مزایده از قیمت پایه کارشناسی شروع و به هر شخص حقیقی و یا حقوقی که بالاترین قیمت را پیشنهاد دهد فروخته خواهد شد. ۱۰ درصد وجه مزایده فی‌المجلس به صورت وجه نقد یا چک بانکی تضمینی از خریدار اخذ و مابقی ظرف مدت یک ماه از خریدار وصول و پس از انجام مراحل قانونی و صدور دستور تملیک از سوی دادگاه مربوطه مورد مزایده به نام خریدار منتقل خواهد شد. در صورتی که خریدار در مهلت یک ماه مقرر بقیه وجه مزایده را پرداخت ننماید سپرده وی پس از کسر هزینه‌های مزایده به نفع دولت ضبط و مزایده تجدید می‌گردد. در صورت اعتراض از ناحیه اشخاص ذینفع ظرف یک هفته از تاریخ مزایده نسبت به نحوه انجام مزایده تا رسیدگی به اعتراض از سوی

پیام تاریخ، تمدن و فرهنگ مادستان
The Message Of Madestan's History & Civilization & Culture
روزنامه همدان پیام
۵
پنجشنبه ● ۲۵ تیرماه ۱۳۹۴ ● شماره ۲۴۰۰
گردشگری و میراث
gardesh@hamedanpayam.com

توسعه گردشگری روستایی با مشارکت مردم جان می‌گیرد

روستاها باید به عنوان واحدی تولیدی، فرهنگی، اجتماعی و نیز فضایی میراثی دیده شوند تا بتوان ظرفیت‌های روستایی را به همراهی روستاییان به گونه‌ای بهتر سامان بخشید.

به گزارش میراث‌آریا، معاون توسعه روستایی و مناطق محروم ریاست جمهوری گفت: در حال حاضر ۳۸ هزار و ۲۱۶ روستای بالای ۲۰ خانوار در کشور داریم که لزوم توجه به این روستاها برای حفظ آنها به شدت احساس می‌شود.

سید ابوالفضل رضوی تأکید کرد: در حوزه گردشگری روستایی هر استان را می‌توان یک موزه دید و باید بتوان در هر روستا یک موزه راه‌اندازی کرد تا در آن اقدامات و زندگی روزمره مردمان روستا در گذشته را به نمایش عموم گذاشت.

ایرادات یونسکو برای ثبت پرونده مثنوی برطرف شد

ایرادات یونسکو به پرونده «مثنوی معنوی» که نسخه‌هایی از آن از طرف ایران برای ثبت در برنامه حافظه جهانی پیشنهاد شده بود، از طرف کشورمان برطرف شد.

محمدعلی احمدی ابهری نایب‌رئیس کمیته ملی حافظه جهانی در گفت وگو با مهر، گفت: در مورد «مثنوی معنوی» هم ما ۷ نسخه از این اثر را شامل ٦ نسخه از ایران و یک نسخه قونیه (از ترکیه) به یونسکو پیشنهاد کرده بودیم؛ البته یونسکو ایراداتی به بحث قدمت نسخه‌های پیشنهادی ما وارد کرده و عنوان کرده بود که قدیمی‌ترین نسخه، نسخه قونیه است و از ما خواسته بودند که توضیح بدهیم به‌رغم وجود این نسخه، چرا نسخه‌های دیگر را هم از مثنوی انتخاب کرده‌ایم که ما هم از طرف کمیته ملی حافظه جهانی مستنداتی در خصوص دلیل ارائه این نسخه‌ها به حافظه جهانی ارسال کردیم.

آغاز اعزام‌های تابستانی عتبات

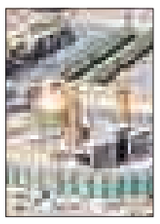

مدیر کل عتبات سازمان حج و زیارت گفت: دور جدید اعزام‌های زائران ایرانی عتبات از ۲۳تیرماه آغاز شده و تا ۲۳ شهریور ادامه دارد.

محسن نظافتی در گفت‌وگو با باشگاه خبرنگاران، با اشاره به آغاز دور جدید اعزام به عتبات، اظهار کرد: بر اساس برنامه‌ریزی‌های انجام شده، دور تابستانی اعزام زائران به عتبات عالیات از ۲۳تیرماه آغاز شده و تا ۲ ماه آینده ۲۳ شهریور ادامه دارد.

وی در ادامه افزود: بر همین اساس ثبت نام از چند روز گذشته آغاز شده و تا تکمیل گروه‌ها ادامه دارد، ضمن اینکه برای زمان ثبت نام محدودیتی در نظر گرفته نشده است.

نظافتی با اشاره به کاهش ۸ تا ۱۰ درصدی قیمت‌ها تصریح کرد: ثبت نام برای اعزام‌های دوره تابستانی به صورت زمینی و هوایی انجام می‌شود.

رونق سفر در فصل مسافرت‌ها

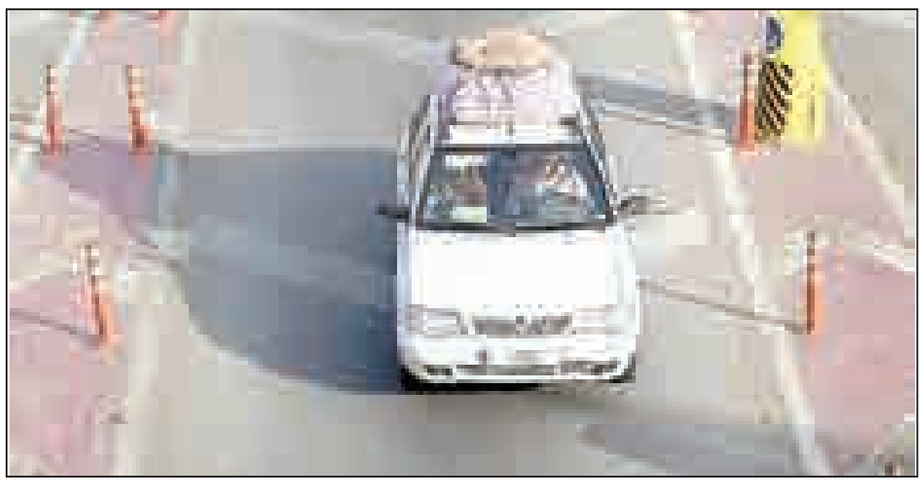

گرمای تابستان و تعطیلات مدارس مهمترین بهانه سفرهای تابستانی برای مسافرانی است که احتمالاً منتظر پایان ماه رمضان هستند تا به جاده بزنند.

سفرهای تابستان ۹٤ از هفته آینده با پایان ماه مبارک رمضان و همزمان با عید فطر آغاز می‌شود. هرچند ماه رمضان که تمام شد و تعطیلات عید فطر رسید دیگر نفس کشیدن در جاده‌های کشور بخصوص جاده‌های شمالی سخت می‌شود.

در این میان سازمان متولی گردشگری در چند سال اخیر نتوانسته این حجم انبوه سفرها را مدیریت کند به همین دلیل در طول ایام تابستان شهرهای شمالی بخصوص شهرستان‌های استان مازندران در رده پر مسافرترین شهرها قرار می‌گیرند و شهرهای جنوبی به دلیل گرمی هوا خلوت‌ترین روزها را سپری می‌کنند.

ستادی برای هماهنگی ۱۸ دستگاه متولی

چند سالی است که ستادی برای هماهنگی خدمات سفر توسط معاونت گردشگری سازمان میراث فرهنگی تشکیل شده و هدفش هماهنگ شدن حدود ۱۸ دستگاه و نهاد دولتی مرتبط با سفر از جمله هلال‌احمر، راه و شهرسازی، تعزیرات، نیروی انتظامی و... است.

دبیر ستاد هماهنگی از برنامه‌ریزی‌های این ستاد برای استقبال از سفرهای تابستانی خبر داد و گفت: یکی از مهمترین برنامه‌های‌مان در تابستان نظارت‌های تلفیقی از مراکز ارائه‌دهنده خدمات گردشگری است.

لاریجانی افزود: این نظارت‌ها با حضور نماینده‌هایی از دستگاه‌های مرتبط با آن مرکز انجام می‌شود و هر کسی در حوزه کاری خود آن مرکز را مورد ارزیابی قرار می‌دهد. این اتفاق موجب می‌شود تا نظارت‌ها کامل‌تر انجام شود.

یک مشکل اساسی!

مسافرانی که قصد سفر در طول تابستان را دارند غیر از دغدغه مقصد و مکان اقامت و دریافت خدمات مناسب از مراکز گردشگری، یکی از مهمترین مسائلی که با آن روبه‌رو هستند، سرویس‌های بهداشتی بین راهی است. روزی یکی از مسئولان سازمان میراث فرهنگی اعلام کرد که در هر ۲۵ کیلومتر جاده‌های کشور یک سرویس بهداشتی بین راهی ساخته می‌شود. ۸ سال از این وعده گذشت دریغ از اجرای ۱۰ درصد از آن وعده‌ها!

مصوبه این طرح در ستاد مرکزی هماهنگی خدمات سفر جدی گرفته شده و باید دید آیا ستادهای استانی نیز این طرح را مجدانه اجرا می‌کنند یا خیر. مهم این است که می‌بایست نمایندگان دستگاه‌های مختلف در صورت مشاهده سرویس بهداشتی نامناسب در واحد صنفی، تذکر داده و اگر اصلاح نشد، آن واحد صنفی پلمب شود.

حواستان به ساعت کاری موزه‌ها باشد

دریافت همه خدمات مناسب از مراکز گردشگری و واحدهای صنفی یک طرف، دیدن جاذبه‌های گردشگری آن استان هم طرف دیگر سفرهای تابستانی است. معمولاً گردشگران می‌خواهند با تغییر آب و هوا از بناهای تاریخی، موزه‌ها و محوطه‌های دیدنی مقصد نیز آگاه شده و از آنها بازدید کنند.

اداره کل موزه‌ها و بناهای تاریخی ایران اعلام کرد که موزه‌ها و اماکن تاریخی و فرهنگی که پیش از این تا ساعت ۱۹ میزبان بازدیدکنندگان بودند، در ایام ماه مبارک رمضان از ۹ صبح تا ساعت ۱۸ فعالیت دارند.

قرار است در طول ایام تابستان در موزه‌ها و محوطه‌های متعلق به سازمان میراث فرهنگی بروشورها و تبلیغات گردشگری از جاذبه‌های هر استانی توزیع شود غیر از این قرار است کیوسک‌های اطلاع‌رسانی در همه شهرها و شهرستان‌ها نیز وظیفه توزیع اقلام تبلیغاتی به مسافران تابستانی را بر عهده بگیرند.

امسال باید هر استانی بتواند حداقل یک جشنواره در شهرها و شهرستان‌های خود برگزار کرده و جاذبه‌های گردشگری استان، صنایع دستی را برای مسافران تابستانی به نمایش بگذارد.

این طرح امسال در قالب «هر استان یک رویداد» اجرایی خواهد شد و غیر از جاذبه‌های گردشگری استان، صنایع دستی هنرمندان استانی نیز به معرض نمایش در می‌آید.

آگاهی از این اطلاعات از طریق سامانه ۰۹٦۲۹ به صورت شبانه‌روزی و دایمی انجام می‌شود. مسافران می‌توانند از طریق این سامانه از وضعیت اقامت و امکانات شهرها و مقاصد موردنظر خود مطلع شوند.

امسال باید هر استانی بتواند حداقل یک جشنواره در شهرها و شهرستان‌های خود برگزار کرده و جاذبه‌های گردشگری استانش را برای مسافران تابستانی به نمایش بگذارد

از خانه محلی تا هتل لوکس ۵ ستاره

یکی از مسائلی که هر گردشگری پیش از خروج از منزلش باید به آن فکر کند پیدا کردن یک مرکز اقامتی مناسب و رزرو آن است. در ایران مراکز اقامتی به چند رده مختلف تقسیم شده‌اند از میهمان‌پذیر و خانه محلی گرفته تا هتل‌های ۵ ستاره لوکس میهمان‌پذیرها و خانه‌های محلی ارزان‌ترین و هتل‌های تاپ و لوکس ۵ ستاره و سنتی گران‌ترین آنها هستند.

حداقل قیمت برای میهمانپذیرها با کمترین امکانات شبی ۳۰ هزار تومان است. پس از آن خانه‌های محلی در رده بعدی قرار دارد که می‌توان با مراجعه به سایت خانه مسافر، از خانه‌های محلی و شخصی که برای میهمان تجهیز شده‌اند و سازمان میراث فرهنگی آن را به عنوان یک خانه با قابلیت پذیرش مسافر تأیید کرده، مطلع شد. این سازمان مدعی شده که در ایران ۱۱ هزار خانه مسافر مجوز گرفته‌اند.

خانه‌های استیجاری دیگر یا ویلاها که معمولاً توسط اشخاص روی یک تکه مقوا سر چهارراه‌ها و خیابان‌ها تبلیغ می‌شوند جزو این خانه‌مسافرها نیستند. این خانه‌ها و ویلاها نه مجوزی برای فعالیت دارند و نه کسی امنیت مسافران آنها را تضمین می‌کند.

در رده خانه‌های محلی شاید بتوان گفت که خانه‌های سنتی یا همان بوم گردی جزو خانه‌هایی محسوب می‌شوند که با قیمت ارزان می‌توان در یک فضای کاملاً سنتی از غذاهای محلی آنها بهره برد و در برنامه‌ها و تورهای گردشگری جانبی آنها شرکت کرد. اما برای آن دسته از مسافرانی که هتل را با ستاره‌های درخشانش به هر مرکز اقامتی دیگر ترجیح می‌دهند هزار و ۱۰۰ هتل ۲ تا ۵ ستاره ساخته شده که حدود ۳۵ هتل از این تعداد ۵ ستاره هستند و معمولاً گران‌ترین نرخ اتاق آنها شبی ۲ میلیون و ۳۰۰ هزار تومان است آن هم برای آن دسته از هتل‌های تازه ساخت در شهرهای پر گردشگر.

در این باره، رئیس جامعه هتلداران ایران از آمادگی هتل‌های ایران در ایام تابستان خبر داد؛ البته این آمادگی را در استانداردسازی آنها و تکمیل نواقص هتل‌ها ندانست زیرا او معتقد است استانداردسازی روند طولانی دارد که تا تسهیلات دولتی به هتلدار تعلق نگیرد؛ استانداردسازی هم در حد حرف باقی می‌ماند چون هتل‌داران توان پرداخت حقوق کارکنان‌شان را هم ندارند.

با این وجود جمشید حمزه‌زاده، اعلام کرد: در برخی از استان‌هایی که گردشگران کمتری دارد، هتلداران به مسافران ۱۰ تا ۵۰ درصد تخفیف می‌دهند.

در میان تمام مراکز اقامتی، خوابیدن در چادرهای مسافرتی در اولویت است. چادرهای مسافرتی همراه همیشگی خودروهای شخصی است بخصوص خانواده‌هایی که گروهی سفر می‌کنند و یا پر جمعیت هستند. آنها ترجیح می‌دهند کنار یک هتل ۵ ستاره چادر برپا کنند اما شبی ۵۰۰ هزار تومان برای یک اتاق ۲ تخته نپردازند.

یک کارت شکست خورده برای سفر

همه فعالان مرتبط با گردشگری و سفر در ایران تلاش می‌کنند تا منفعتی از سفرهای تابستانی ببرند در این میان برخی طرح‌های گردشگری را اجرا می‌کنند که یا به موفقیت منجر می‌شود یا شکست می‌خورد. مانند سفر کارت ملی که تشکیلاتش هنوز هم پس از سال‌ها از طراحی آن توسط رؤسای قبلی سازمان میراث فرهنگی وجود دارد اما بدون کارایی اولیه.

قرار بود بسیاری از هتل‌های ایران به این طرح پیوسته و مسافرانی که به آنها مراجعه می‌کنند در ایام غیر پیک از تخفیف‌های ۱۰ تا ٤۰ درصدی آن استفاده کنند و از سوی دیگر سازمان‌ها و نهادهای مختلف بودجه رفاهی کارکنان‌شان را در این کارت‌ها برای سفر کارمندان خود شارژ کنند. اما این اتفاق تنها از سوی چند نهاد پیگیری شد و بسیاری از کارت‌های سفر کارمندان دولت خالی از اعتبار ماند.

مشکل دیگر این کارت‌ها آن بود که از آن می‌بایست در ایام غیر پیک استفاده می‌شد یعنی زمانی که مردم کمتری به سفر می‌رفتند تا فرهنگ توزیع سفر در ایام سال ترویج داده شود. اما از همان ابتدا این کارت‌ها تنها در ایام پیک مورد استفاده قرار گرفت. درصد تخفیفی نیز که مسافران با استفاده از این کارت‌ها می‌توانستند بگیرند بسیار کمتر از آنچه بود که هر مسافر می‌توانست در هتل دریافت کند.

با این حال می‌توان گفت هنوز این کارت‌ها در دستان برخی از مردم و کارکنان دولت وجود دارد و هنوز هم اگر کسی به هتل‌های طرف قرارداد با طرح سفر کارت مراجعه کند، پذیرای او خواهند بود.

طرح ها و زیرساخت‌های گردشگری برای انجام سفرهای تابستانی گردشگران ایرانی تا حدی مهیاست که مسافران بخواهند مقاصد سفرهای‌شان را از شمال کشور و استان خراسان رضوی به شهرهای دیگر نیز توزیع کنند در غیر این صورت امکانات اقامتی این استان‌ها با حجم انبوه گردشگران نه تنها کافی نیست؛ بلکه کیفیت لازم را نیز نخواهد داشت؛ بنابراین شاید بهتر باشد برای تغییر مسیر سفرهای تابستانی و توزیع آن در طول ایام تابستان فکری کرد تا در جاده‌های پر ترافیک روزهای آخر هفته و تعطیلات عید فطر نماند و از زیرساخت‌های موجود بهترین استفاده را برد.

شناسه

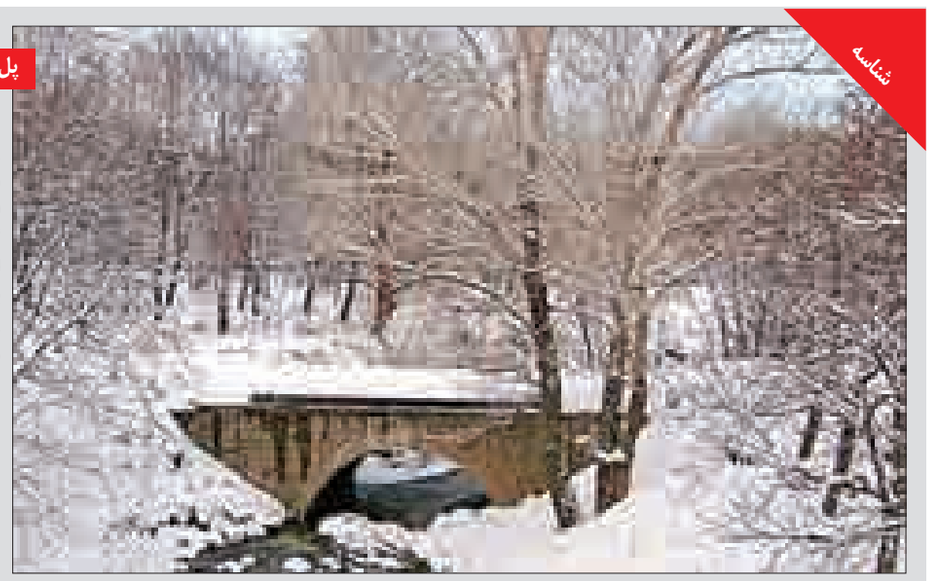

پل گزندر

پل گزندر مربوط به دوره پهلوی است و در تویسرکان، میدان جانبازان، دره گزندر (در فاصله ۷ کیلومتری میدان)، باغهای گردوی حاشیه شهر، واقع شده و این اثر در تاریخ ۱۸ اسفند ۱۳۸۷ با شماره ثبت ۲۵۱٦۳ به عنوان یکی از آثار ملی ایران به ثبت رسیده است.

خبر

چرا همه پایگاه‌های میراث ملی تعیین حریم نشده‌اند؟

۱۱۰ پایگاه میراث ملی در کشور وجود دارد که از این تعداد تنها ٦۰ پایگاه دارای حریم مصوب هستند این درحالی است که ۷۰ پایگاه از آن تحت نظر امور پایگاه‌های جهانی قرار گرفته است.

سازمان میراث فرهنگی ۱۱۰ پایگاه ملی دارد که از این تعداد ۷۰ پایگاه زیر نظر دفتر پایگاه‌های میراث جهانی و ٤۰ پایگاه دیگر تحت نظر اداره کل بافت‌ها و محوطه‌های تاریخی است از همین تعداد پایگاه ملی موجود در کشور تنها ٦۰ پایگاه تعیین حریم شده‌اند و بقیه فاقد حریم مصوب هستند.

به گزارش مهر، این درحالی است که هر پایگاه برای جهانی شدن می‌بایست نخست در کشور دارای پایگاه ملی باشد و اقدامات لازم برای آن انجام شده باشد ولی هنوز این پایگاه‌ها در مهمترین مسأله که تعیین حریم برای آنهاست، دچار مشکل هستند.

با این وجود در سال ۹۳ تنها ۳۹ اثر در دفتر ثبت آثار تاریخی تعیین حریم شدند که از این تعداد، حریم ۳ اثر مانند باغ فردوس تهران، روستای تاریخی ماسوله و آرامگاه شیخ‌ابوالحسن خرقانی بازنگری شده است اما هنوز پایگاهی مانند زیویه و کرفتو حریم ندارد!

از سوی دیگر ایران دارای ۳۹ هزار اثر ثبتی بدون حریم است و اگر قرار باشد با همین روند اقدام به تعیین حریم آثار تاریخی کند، معلوم نیست باید چند صد سال دیگر وقت صرف آن شود! ضمن اینکه حجم ساخت وسازها به حدی خواهد رسید که دیگر حریمی برای آثار باقی نخواهد ماند تا بتوان آن را تعیین کرد.

با این وجود در زمان تعیین حریم‌ها قانونی وجود دارد که می‌گوید اگر قبلاً ساخت و سازی انجام شده، پس از پایان عمر مفید آن ساختمان، باید تجدید بنا مطابق با ضوابط حریم مصوب انجام شود.

با این وجود ٤۰ پایگاه ملی قرار است روزی به پایگاه جهانی برای ثبت در فهرست یونسکو تبدیل شوند اما شاید چون اعتبارات آنها به حساب اداره‌های کل میراث فرهنگی استان‌ها واریز می‌شود، عملاً بودجه‌ای برای این منظور ندارند.

واکنش معاون گردشگری به اعتراض آژانس‌ها

وثیقه ۵۰ میلیونی قانونی است

معاون گردشگری کشور در واکنش به اعتراض‌ها درباره افزایش مبلغ وثیقه و ضمانت‌نامه بانکی آژانس‌های مسافرتی که ۵۰ میلیون تومان تعیین شده گفت: این مبلغ مطابق مصوبه هیأت محترم وزیران تعیین شده است.

مرتضی رحمانی‌موحد در گفت‌وگو با ایسنا اظهار کرد: ۱۰ سال از اجرای این مصوبه غافل بودند و اکنون این مصوبه اجرا شده است، بنابراین کسی نمی‌تواند بگوید تعیین این قیمت و ابلاغ غیرقانونی است.

سازمان میراث فرهنگی و گردشگری در جدیدترین دستور خود، مبلغ ضمانت‌نامه بانکی آژانس‌های مسافرتی دارنده مجوز بند «ب» را از ۵میلیون تومان به ۵۰ میلیون تومان ارتقا داد که این مبلغ یکی از شروط صدور و یا تمدید مجوز است. این مسأله با اعتراض برخی از صاحبان آژانس‌های مسافرتی مواجه شد که به گوش معاون گردشگری هم رسید.

معاون گردشگری در پاسخ به این اعتراض‌ها، گفت: امیدوارم آنهایی که به مبلغ وثیقه و یا ضمانت‌نامه بانکی آژانس‌های مسافرتی معترض شدند بیشتر بررسی و این حرف را اصلاح کنند.

وی همچنین تأکید کرد: قانونگذار این اختیار را به سازمان میراث فرهنگی و گردشگری داده که هر ۲ سال با توجه به جدول تورم بانک مرکزی، این هزینه را افزایش دهد.

جهان

ایران مورد بی‌مهری رسانه‌ها است

عکاس و خبرنگار فوکوشیما گفت: ژاپنی‌ها مشتاق هستند ایران را ببینند و اگر تحریم‌ها لغو شود، با ورود این توریست‌ها تا چندین سال اقتصاد ایران متحول می‌شود.

به گزارش مهر، کارگاه عکاسی و خبرنگاری بحران با حضور افشین والی‌نژاد نماینده سابق خبرگزاری اسوشیتدپرس در ایران و عکاس مقیم فوکوشیما که با عکاسی از سونامی ژاپن در دنیا مشهور شد، برگزار شد.

وی به بیان تجربیات خود در مناطق جنگی و مناطق بحران‌زده در کشورهای مختلف پرداخت و گفت: سال‌های زیادی به انعکاس اخبار و تصاویر مناطق بحران زده گذراندم اما اکنون در نظر دارم تا از زیبایی های ایران عکس بگیرم معتقدم همیشه نباید از کاستی‌ها شکایت کنیم بلکه باید ببینیم چه می توان کرد و چه باید کرد. به همین دلیل سفرم را به شهرهای مختلف ایران و دیدن جاذبه های گردشگری آغاز کرده ام اما این سفر تنها محدود به بناهای تاریخی نیست بلکه در نظر دارم تا مردم را نیز به تصویر بکشم.

والی‌نژاد درباره سفر اخیرش به استان سیستان و بلوچستان صحبت کرد و گفت: این استان به حدی جاذبه دارد که می‌توان با ورود گردشگر به آن امنیت منطقه را تحت تاثیر قرار داد. من از ناآگاهی خودم درباره این استان شرمسار شدم چون دیدم در این منطقه خشک، توت و شاتوت آن هم در این فصل کشت می‌شود و جاده سراوان به خاش را در ساعات پایانی شب و در امنیت کامل طی کردم. اگرچه من دچار بیماری‌های مختلفی شده‌ام اما می‌خواهم ادامه زندگی‌ام را برای پیدا کردن زیبایی‌ها بگذرانم و می خواهم در شناخت ایران به مردم جهان کار کنم.

این عکاس مقیم ژاپن گفت: من زندگی‌ام را صرف فوکوشیما کردم چون زندگی ام را تغییر داد. اما در پنج سال گذشته ۱۲ بار به ایران آمدم و تصاویری که از ایران می گذارم درباره جاذبه های ایران است.

خبر

اطلاعیه شماره ۳ ستاد مرکزی هماهنگی خدمات سفر

تور سفر را از دفاتر خدمات مسافرتی مجاز خریداری کنید

در سومین اطلاعیه ستاد مرکزی هماهنگی خدمات سفر به هموطنانی که قصد سفر با تورهای مسافرتی را دارند توصیه شده است از دفاتر خدمات مسافرتی مجاز اقدام به خرید تور کنند.

به گزارش میراث آریا، ستاد مرکزی هماهنگی خدمات سفر با توجه به در پیش بودن تعطیلات عید سعید فطر در اطلاعیه شماره ۳ توصیه‌هایی به شرح ذیل را برای اطلاع و بهره‌برداری عموم هموطنان اعلام کرد.

۱- با توجه به اینکه در تعطیلات عید سعید فطر بسیاری از هموطنان گرامی قصد سفر با تورهای مسافرتی را دارند؛ بنابراین توصیه می‌شود هموطنان گرامی از دفاتر خدمات مسافرتی مجاز اقدام به خرید تور کنند و صرفاً به تبلیغات متعددی که با قیمت‌های مختلف در برخی نشریات و روزنامه‌ها درج می‌شود اکتفا نکنند و با مطالعه و تحقیق از مقصد سفر و قیمت تور و مقایسه آن با چند دفتر مجری تور؛ آگاهانه نسبت به خرید تور از دفاتر خدمات مسافرتی مجاز اقدام کنند.

۲- هموطنان عزیز می‌توانند دفاتر خدمات مسافرتی مجاز را از طریق سایت‌های اینترنتی سازمان میراث فرهنگی صنایع دستی وگردشگری شناسایی و یا پروانه بهره‌برداری و مجوز دفتر خدمات مسافرتی که باید در معرض دید عموم در محل دفتر خدمات مسافرتی نصب باشد را رویت کنند.

۳- به هموطنان عزیز توصیه می‌شود در هنگام خرید تورهای مسافرتی به مقاصد داخلی و خارجی حتماً نسبت به عقد قرارداد مکتوب که در آن به شرایط تور و سطح خدمات و مشخصات هتل و سایر مواردی که دفتر خدمات مسافرتی تعهد کرده اقدام کنند و یک نسخه از قرارداد و فیش های واریزی را تا پایان سفر به همراه داشته باشند.

٤- لازم به ذکر است همواره در شرایط اوج سفر تعدادی سودجو که گاهاً مجوز برگزاری و اجرای تور را ندارند با قیمت‌های غیر واقعی اقدام به فروش تور به مقاصد داخلی و خارجی می‌کنند که نتیجه آن رضایت نداشتن مسافران و گردشگران خواهد بود؛ بنابراین ستاد مرکزی هماهنگی خدمات سفر ضمن تأکید بر خرید تور از دفاتر خدمات مسافرتی مجاز و معتبر و با عقد قرارداد کتبی؛ از عموم هموطنان و مسافران خواست تا در صورت بروز هرگونه مشکلی ؛ مراتب را به سامانه ۰۹٦۲۹ اطلاع دهند.

چمدان

ترکیه در میان برترین مقاصد توریسم پزشکی

ترکیه با جذب بیش از نیم‌میلیون گردشگر درمانی نام خود را به عنوان یکی از برترین مقاصد گردشگری توریسم پزشکی در سطح جهان معرفی کرد.

کشور ترکیه که در مکان ششم پربازدیدترین مقاصد گردشگری در سطح جهان قرار دارد در حوزه توریسم پزشکی نیز بر اساس اعلام اتحادیه آژانس‌های مسافرتی این کشور یکی از ۱۰ کشور نخست جهان است.

به گزارش ایسنا، در حالی که در سال ۲۰۱۰ تعداد ۱۰۹ هزار نفر توریست پزشکی وارد خاک ترکیه شدند، این رقم در سال گذشته میلادی به ۵۸۳ هزار نفر رسید که عمدتاً به سبب افزایش گردشگران از کشورهایی چون لیبی، عراق و آلمان است.

اگر تعداد توریست‌هایی که برای جراحی پلاستیک به ترکیه سفر می‌کنند را نیز در نظر بگیریم، این رقم به ۷۰۰ هزار نفر خواهد رسید.

سالانه بیش از ۳۰ میلیون نفر در سراسر جهان برای دریافت خدمات پزشکی به کشورهای دیگر سفر می‌کنند و بیش از ۱۵۰ میلیارد دلار هزینه می‌کنند که این رقم تقریباً ٦ برابر بیشتر از متوسط ارزش افزوده در بخش گردشگری است.

در حالی که کشور ترکیه۵ سال پیش در مکان هفدهم برترین مقاصد توریسم پزشکی قرار داشت اما در حال حاضر رتبه خود را به ۱۰ مقصد برتر در این حوزه ارتقا داده است.

پیام تاریخ، تمدن و فرهنگ مادستان
The Message Of Madestan's History & Civilization & Culture
روزنامه همدان پیام
۶
پنجشنبه ● ۲۵ تیرماه ۱۳۹۴ ● شماره ۲۴۰۰
فرهنگ و هنر
farhang@hamedanpayam.com

٦ کتاب ادبی در جشنواره تولیدات حوزه هنری

مسئول واحد آفرینش‌های ادبی حوزه هنری استان همدان از حضور ٦ اثر مکتوب این واحد در چهارمین جشنواره تولیدات مراکز استانی حوزه هنری خبر داد.

به گزارش روابط عمومی حوزه هنری استان همدان؛ مریم زندی در این باره گفت: دفتر آفرینش‌های ادبی این حوزه تعداد ٦اثر مکتوب از تولیدات ۳ سال اخیر خود را جهت شرکت در چهارمین جشنواره تولیدات مراکز استانی حوزه هنری به دبیرخانه این جشنواره ارسال کرده‌است.

وی افزود: «حرف‌های هگمتانه» گزیده غزل از ۲۹ شاعر جوان و تولید زمستان ۹۱ این حوزه است که در ۱۰۸صفحه به چاپ رسیده‌است؛ «خمپاره‌های سرگردان» هم مجموعه داستان‌های کوتاه از تیمور آقامحمدی، بهناز ضرابی‌زاده و سید مهرداد موسویان است که در زمستان ۹۱ در ۸۵صفحه به زیور طبع آراسته شده‌است. زندی ادامه داد: در حوزه کودک و نوجوان نیز ۲ اثر به جشنواره ارسال شده‌است؛ «ماه اسمش را نوشت»، مجموعه شعر مسعود طاهری‌عضد است که برای گروه سنی ج و د سروده شده و در ۲۸ صفحه گلاسه تمام رنگی به چاپ رسید و «امروز من شاعر شدم» نیز مجموعه اشعار ۲۳ شاعر کودک و نوجوان‌سرای استان است که در ۱۰٤صفحه چاپ شده است. مسئول واحد آفرینش‌های ادبی حوزه هنری همدان بیان کرد: «شاهدنامه» دیگر اثر مکتوب این واحد است که در بهار۹۲ با همکاری واحد هنرهای تصویری این حوزه در ۱۲۰صفحه به چاپ رسید و حاوی ۳۲ داستانک از ١٤ نویسنده است که توسط عبدا... قهری به فیلمنامه تبدیل شده‌است.

گفتنی است، چهارمین جشنواره آثار و تولیدات مراکز استانی حوزه هنری، ۷ تا ۹ مهرماه ۱۳۹٤ به میزبانی اصفهان برگزار خواهدشد.

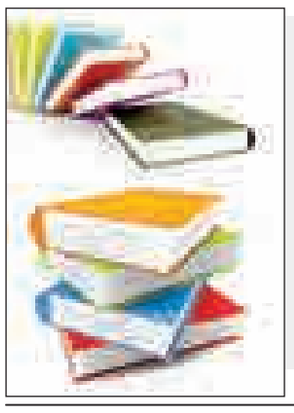

خبر

برگزاری پانزدهمین جشنواره صنعت چاپ در ١٦ استان

نشست شورای هماهنگی مدیران کل ارشاد استان‌ها با حضور معاون فرهنگی وزیر فرهنگ و ارشاد اسلامی برای برگزاری پانزدهمین جشنواره صنعت چاپ در ١٦ استان کشور سوم مردادماه جاری برگزار می‌شود.

نخستین نشست هماهنگی مدیران کل ارشاد استان‌ها با معاونت امور فرهنگی با حضور سید عباس صالحی، معاون امور فرهنگی، محمد مهدی احمدی، مدیر کل دفتر هماهنگی امور استان‌ها، محمودرضا برازش، مدیرکل دفتر چاپ و نشر و مدیران استان‌های منتخب در معاونت امور فرهنگی برگزار می‌شود.

در این نشست مدیران کل استان‌های همدان، خراسان رضوی، آذربایجان شرقی، آذربایجان غربی، اصفهان، البرز، فارس، قزوین، کرمانشاه، گیلان، مازندران، یزد، کرمان، گلستان، قم و خوزستان حضور خواهند داشت. بر اساس مصوبه شورای سیاست‌گذاری پانزدهمین جشنواره صنعت چاپ در شهریور سالجاری و همزمان با روز ملی صنعت چاپ به مدت یک هفته برگزار خواهد شد.

برگزاری چهارمین جشنواره فیلم کوتاه بسیج در همدان

مسئول انجمن فیلم بسیج هنرمندان استان همدان از برگزاری چهارمین جشنواره فیلم کوتاه بسیج در استان همدان خبر داد.

امین لطفی‌شهپر با بیان اینکه چهارمین جشنواره فیلم کوتاه بسیج در استان همدان برگزار می‌شود، به مهر گفت: تولید و معرفی آثار ارزشی هنرمندان بسیجی در قالب فیلم کوتاه در سراسر کشور با اهداف اشاعه فرهنگ و معارف انقلاب اسلامی از جمله اهداف جشنواره است.

وی با اشاره به اینکه انسجام‌بخشی به هنرمندان فیلمساز بسیجی در قالب گروه‌های هنری، کانون‌ها و انجمن‌های فیلم بسیج از اهداف جشنواره فیلم کوتاه بسیج است، عنوان کرد: شناخت و استعدادیابی هنرمندان فیلمساز بسیجی در عرصه‌های مختلف، به نمایش گذاشتن توانمندی‌های هنرمندان بسیجی در عرصه‌های فیلمسازی، تبادل تجربیات و تعامل سازنده بین هنرمندان بسیجی فعال در عرصه تولید اهدافی بوده که جشنواره دنبال می‌کند.

لطفی‌شهپر با بیان اینکه جشنواره در ۲ بخش فیلم کوتاه و فیلمنامه برگزار می‌شود، گفت: مهلت ارسال آثار به کانون‌های بسیج هنرمندان تا ۲۵ تیرماه سالجاری بوده و آثار برگزیده در یکم مردادماه سالجاری معرفی می‌شود.

برپایی نمایشگاه کتاب در تویسرکان

مدیر اداره فرهنگ و ارشاد اسلامی شهرستان تویسرکان از برپایی نمایشگاه کتاب در این شهرستان خبر داد.

مهدی جاجی زین‌العابدینی گفت: این نمایشگاه به مناسبت ماه مبارک رمضان و فرا رسیدن عید سعید فطر و با هدف ترویج علوم قرآنی و فرهنگ مطالعه برپا شده است.

وی خاطر نشان کرد: در این نمایشگاه بیش از هزار و۵۰۰ عنوان کتاب در قالب ۸ هزار و۹۰۰ جلد با موضوعات متفاوت قرآنی، مذهبی، ادبیات، روانشناسی، تاریخ و جغرافیای زبان و کودک و نوجوان درمعرض دید عموم قرار گرفته است. مدیر اداره فرهنگ و ارشاد اسلامی شهرستان تویسرکان گفت: با برنامه‌ریزی‌های انجام شده علاقمندان می‌توانند کتاب مورد علاقه خود را با ۵۰ در صد تخفیف ویژه خریداری کنند. این نمایشگاه از تاریخ ۲۰ تیرماه به مدت ١٤ روز از ساعت ۸ تا ۱۳ و ۱۵ تا ۱۹ در مجتمع فرهنگی و هنری فردوسی تویسرکان پذیرای بازدید علاقمندان است.

مهلت ارسال اثر به جشنواره «روحانی و سینما» تمدید شد

ستاد اجرایی دومین جشنواره «روحانی و سینما» مهلت ارائه آثار را که پیش از این ۲۱ تیر اعلام شده بود تا ۱۰ مرداد ۹٤ تمدید کرد.

به گزارش موج، با توجه به استقبال به عمل آمده از سوی نهادها و فیلم سازان و همچنین درخواست‌های رسیده مبنی بر تمدید مهلت ارائه آثار، نظر ستاد اجرایی دومین جشنواره «روحانی و سینما» مهلت ارائه آثار را که پیش از این ۲۱ تیرماه اعلام شده بود تا ۱۰ مرداد ۹٤ تمدید کرد.

کلیه فیلم‌سازان و افراد متقاضی می‌بایست تا پایان وقت اداری آثار خود را به نشانی تهران، خیابان سمیه، نرسیده به خیابان حافظ(حوزه هنری)، طبقه همکف، دبیرخانه مرکز محافل و جشنواره‌های حوزه هنری ارسال کنند.

علاقه‌مندان برای اطلاع از جزئیات فراخوان و بخش‌های جشنواره می‌توانند به آدرس cinematographic.ir مراجعه کنند

سینما

≡ سینما

- قدس۱: ..... عصر یخبندان
- قدس۲: ..... یاسین
- سینما کانون..... نهنگ عنبر
- بهمن ملایر:..... گینس
- فرهنگ کبودرآهنگ .....رخ دیوانه
- آزادی تویسرکان..... رخ دیوانه

حضور ٤ دانشمند ایرانی در توافقات هسته‌ای

ابوعلی‌سینا در سازمان ملل متحد

این روزها که نام ایران در سر تیتر اخبار تمام دنیا قرار دارد، مجسمه ٤تن از مشاهیر ایران نیز در سازمان ملل متحد بسیار دیده می‌شود.

جمله معروفی است که می‌گویند هنر نزد ایرانیان است و بس؛ از دیرباز نیز ایرانیان هنر خود را به جهانیان نشان داده‌اند و این در تمام ادوار گذشته دیده می‌شود. هنر ایرانی از نگارگری گرفته تا مجسمه‌سازی زبانزد همگان است، البته در کنار هنر ایرانی، مشاهیر ایرانی نیز به نام هستند و سرآمد در جهان؛ اینبار نیز هنر ایرانی به کمک رفته و مشاهیر ایرانی را به رخ همگان کشیده است، آن هم در مقابل ساختمانی به نام سازمان ملل در کشور اتریش و شهر وین که بیش از آنکه محلی برای تبادل اطلاعات هنری باشد، مقری سیاسی است، از آنجایی که این روزها نام ایران در سر تیتر اخبار تمام دنیا قرار دارد، نام ٤تن از مشاهیر ایران نیز بسیار در این سازمان شنیده می‌شود.

یادمان موسوم به کوشک نخبگان (scholars pavilion) در خردادماه سال ۱۳۸۸ به سازمان بین‌المللی مستقر در مرکز بین‌المللی وین اهدا شده و به صورت چهارطاقی و با تندیس ٤تن از مشاهیر علمی و فرهنگی ایران بر پا شده است.

مجسمه‌های این یادمان از جنس سنگ و فایبر سنگ، با ابعاد ۲متر و ارتفاع ۳متر ساخته شده‌اند. ستون‌ها بر اساس معماری پارسی ایران ساخته شده و هریک با پایه ستون، ستون و سرستونی به شکل گاوهای نگهبان است. ستون‌ها از نوع ستون‌های هخامنشی است که روی سکوهای ۳ پله‌ای قرارگرفته‌اند و روی ٤ ستون، طاقی همانند طاق زیگوراتی ساخته شده است. چهارطاقی شناخته شده‌ترین عنصر معماری ایرانی است که جایگاه معنوی آن در نیایشگاه‌های ایرانی تابه حال اهمیت خود را از نظر معماری حفظ کرده است.

سقف کوشک نخبگان ایرانی دارای ٤ کنگره در هر وجه و نمای سقف دارای تزئینات خورشید(یک خورشید با ۱۲پرتو) است.

در هر یک از طاق‌های این یادمان یکی از مفاخر علمی ایران زمین معرفی می‌شود. ابوعلی‌سینا حکیم و پزشک، زکریای رازی پزشک و شیمیدان، ابوریحان بیرونی ریاضیدان منجم و کاشف حرکت وضعی زمین، عمرخیام شاعر و ریاضیدان،٤ اندیشمندی هستند که در زیر چهار طاقی بزرگ ایران زمین تربیت یافته و دانش خویش را به ٤ سوی جهان پراکنده‌اند، که یادآور مشارکت و سهم مردم ایران در دانش و علوم نوع بشر است.

مجسمه ٤ دانشمند ایرانی در مقیاس یک در یک یعنی همان مقیاس انسان بر روی صندلی نشسته‌اند. در دست ابوعلی سینا، کتاب، در دست‌های ابوریحان به لحاظ اثبات کرویت زمین، نماد کره زمین قرار گرفته است ودر دستان زکریای رازی، لوله آزمایشگاه و قرار دارد.

کوشک نخبگان ایرانی در تاریخ ۱۹خرداد سال ۸۸ با حضور معاون پیشین رئیس‌جمهور و رئیس وقت سازمان میراث فرهنگی صنایع دستی و گردشگری، سفیر و نماینده جمهوری اسلامی ایران در سازمان ملل، مدیر کل سازمان بین‌المللی و جمعی از شخصیت‌های فرهنگی رونمایی شد.

ایران جزو معدود کشورهایی است که افتخار نصب یادمان نخبگان خود در این ابعاد و در محوطه مقابل مقر سازمان ملل در وین داشته است.

حضور پررنگ همدان در بخش تئاتر خردسال جشنواره

همدانی‌ها در بخش‌های تئاتر خردسال و خیابانی با ٤ اثر خردسال و ۷ اثر نمایش خیابانی وارد جشنواره بین‌المللی تئاتر کودک و نوجوان همدان شدند.

تئاتر شورای انتخاب بخش تئاتر خیابانی و تئاتر خردسالان با ارزیابی تقاضای ۱۹۱ گروه نمایشی تعداد ١٦ اثر در بخش تئاتر خردسالان و تعداد ۲۸ اثر در بخش تئاتر خیابانی را جهت مرحله بازبینی انتخاب و معرفی کرد.

شورای انتخاب بخش تئاتر خیابانی و تئاتر خردسالان شامل هنرمندان شناخته‌شده تئاتر هنگامه‌مفید، حسین عاطفی، محمدجواد کبودرآهنگی، آناهیتا غنی‌زاده و علی‌ظفر قهرمانی‌نژاد با ارزیابی تقاضای ۱۹۱ گروه نمایشی تعداد ١٦ اثر در بخش تئاتر خردسالان و تعداد ۲۸ اثر در بخش تئاتر خیابانی را جهت مرحله بازبینی انتخاب و معرفی کرد.

آثار منتخب بخش تئاتر خردسالان:

"دنیای کاغذی من" نوشته و کار نساء بخشی از همدان "آدم کوچولوی گرسنه" نوشته و کار ندا ابراراپایدار از همدان "رنگ و رنگ و رنگ" نوشته و کار بهداد بلیغ‌فر از همدان "همه‌چیز به موقع" نوشته و کار محمد نظری از همدان "کرم کوچولو" نوشته نسرین اسدی به کارگردانی ندا وفایی از تهران "جیک‌جیک جیک، قارقار قار" نوشته منوچهر اکبرلو به کارگردانی مریم پناه‌نجات از اصفهان "جوراب‌های من" نوشته هادی حسنعلی به کارگردانی سپیده داداش‌پور از تهران "دو لاک‌پشت تنهای تنها" نوشته و کار مریم خاکسار تهرانی از تهران "دونه طلایی" نوشته زهرا مریدی به کارگردانی سجاد بهره‌مند از تهران "کتره گیشه" نوشته محمدرضا جعفری‌لفوت به کارگردانی پوریا کریمی از گیلان "نقاش پروانه‌ها" نوشته و کار شراره طیار از تهران "پاشاکی" نوشته پوریا کریمی به کارگردانی تارا قاسمی‌نژاد از گیلان "شنل قرمزی" نوشته و کار فهیمه میرزاحسینی از تهران "بداخلاق" نوشته و کار نگار نادری از گیلان "ماهی رنگین‌کمان" نوشته و کار احمد تیموری از تهران "هفت‌رنگ هفته" نوشته و کار نیاز اسماعیل‌پور از تهران

آثار منتخب بخش تئاتر خیابانی:

"صندوقچه اسرار" نوشته و کار حمیدرضا رضایی مجد از همدان "اسب ترکمن" نوشته و کار مهدی آب‌شناس حامی از گنبدکاوس "گربوش" نوشته و کار اصغر گروسی از شیراز "بچه‌های کار" محمدرضا آگاه از سنقر "دنیای دندان‌ها" نوشته و کار الیاس آذری "کفش دوزون" نوشته و کار رسول حق‌شناس از تهران "جادوگر شهر زباله‌ها" نوشته و کار میثم سرآبادانی از تفرش "فرفره جادو و طلسم نادانی" نوشته رامتین رمضانی کارگردان فیروزه شریعتی از تهران "آبدزدک" نوشته و کار محمدرضا جعفری لفوت از گیلان "پاپا" نوشته و کار کاوه مهدوی از تهران "پیر بابو" نوشته علیرضا سعیدی کیاسری کارگردان یاسر محمودی برنتی از مازندران "درخت‌ها" نوشته نیما بیگلریان کارگردان فهیمه باروتچی از همدان "تو بگو، توچی؟" نوشته و کار بهداد بلیغ‌فر از همدان "اکوان" نوشته مهدی شادمانی به کارگردانی سعید باغبانی از همدان "پندار" نوشته هادی حسنعلی، کارگردان مهدی داودی از تهران "آرزوهای دست‌یافتنی" نوشته و کار حامد زارعان از تهران "قصه‌ها" نوشته و کار امیرحسین شفیعی از ورامین "هدیه جشن تولد" نوشته و کار مهدی حبیبی از همدان "خوان چندم؟" نوشته و کار نرگس خاک کار از همدان "اختلاف" نوشته و کار احمد صمیمی از تهران "تجربه دیدنی" نوشته حسن دولت‌آبادی کارگردان مسعود مهرابی "ربات‌ها هم احساس دارند" نوشته و کار لیدا وعیدی از تهران "یکتا و اسباب‌بازی غول‌آسا" نوشته و کار کورش احمدی از کردستان "من، زمین، زندگی" نوشته و کار نگار نادری از گیلان "مبارک و تبلک" نوشته آتنا رضایی‌راد و محمد فرجی، کارگردان آتنا رضایی‌راد از تهران"روزی به غیر از هرروز" نوشته فرشید تمری و جواد رحیم‌زاده کارگردان جواد رحیم‌زاده از خراسان رضوی "ساز و آواز مبارک" نوشته حامد ترابی کارگردان فاطمه جلیلی‌مغز از همدان "آرزوی کوتوله‌ها" نوشته و کار ندا هادیان از همدان است.

گروه‌های نمایشی لازم است فیلم کامل اجرای خود را حداکثر تا تاریخ یکم شهریورماه به ستاد جشنواره تحویل دهند.

پس از بازبینی شورای انتخاب در بخش تئاتر خردسال ٤نمایش و در بخش تئاتر خیابانی ۸ اثر برای شرکت در جشنواره انتخاب و معرفی خواهد شد.

بیست‌ودومین جشنواره بین‌المللی تئاتر کودک و نوجوان با دبیری شهرام کرمی ۱۰ تا ۱۵ مهرماه در شهر تاریخی همدان برگزار می‌شود.

طرح روز

علی پاکنهاد متولد ۱۳۵۹، همدان فارق التحصیل گرافیک تصویرگر کتاب کودک، کارتونیست و کاریکاتوریست مطبوعات برنده چندین جایزه بین المللی، ملی و منطقه ای در زمینه کاریکاتور کارگردان چندین انیمیشن در چند شماره بعد این روزنامه چندین اثر از این هنرمند را برگرفته از کتاب کاکتوس های صمیمی از انتشارات حوزه هنری استان همدان به چاپ خواهد رسید.

خبر

نمایشگاه پوستر در نهاوند برپا است

مدیر اداره فرهنگ و ارشاد اسلامی شهرستان نهاوند از برپایی نمایشگاه پوستر با موضوع عفاف و حجاب در این شهرستان خبر داد و گفت: این نمایشگاه با همکاری ارشاد و کانون بسیج هنرمندان نهاوند به مناسبت فرارسیدن روز ملی عفاف و حجاب برپا شده است

به گزارش روابط عمومی اداره کل فرهنگ و ارشاد اسلامی استان همدان، محمود مصباح اظهار کرد: اسلام حجاب را برای زنان واجب کرده است و بانوان مسلمان باید با حجاب برتر و رعایت پوشش خود برای تمامی زنان عالم الگو باشند.

وی هدف از برپایی این نمایشگاه را تبیین سبک زندگی اسلامی و اشاعه فرهنگ عفاف و حجاب اسلامی دانست و افزود: گسترش فرهنگ عفاف و حجاب و حفظ ارزش‌های اسلامی مهمترین وظیفه‌ای است که باید به آن اهتمام ورزیم.

مصباح افزود: موضوع عفاف وحجاب از دغدغه‌های مقام معظم رهبری بوده و همواره ایشان با عناوین مختلف مانند تهاجم و شبیخون فرهنگی و جنگ‌نرم، نسبت به این موضوع هشدار داده و به ویژه قشر جوان را از این اتفاق نامیمون آگاه کرده است.

وی بیان کرد: این نمایشگاه شامل ۵۰ پوستر حاوی سخنان علما، مراجع دینی و شخصیت‌های بزرگ تاریخ در مورد اهمیت حفظ حجاب در سطوح مختلف جامعه است و نشان می‌دهد که این امر از دیدگاه تمامی ادیان الهی مورد توجه و اهمیت بسزایی بوده و عمل به آن موجب حفظ نظام اجتماعی در هر منطقه‌ای است.

مدیر اداره فرهنگ و ارشاد اسلامی شهرستان نهاوند از دیگر برنامه‌های پیش‌بینی شده در روز ملی حجاب و عفاف در این شهرستان را برپایی نمایشگاه هنرهای تجسمی با موضوع عفاف وحجاب همچنین برپایی عصر شعر با این موضوع را از دیگر برنامه‌های این اداره عنوان کرد.

این نمایشگاه از ۲۱ تیر به مدت یک هفته از ساعت ۸ تا ۱۲ و ١٤ تا ۱۹ در محل مجتمع فرهنگی و هنری امام خمینی(ره) واقع در بلوار شهید بهشتی آماده بازدید علاقمندان است.

معرفی کتاب

واکاوی زیر پوست روابط انسانی در «١٤ ژانویه ۸ شب»

داستان‌های مجموعه «١٤ ژانویه ۸ شب» عموماً بر کاوش در روابط انسانی و بررسی رگ و ریشه‌های برخی فسادهای اجتماعی که عمدتاً ناشی از ناهنجاری‌های موجود در برخی فضاها از جمله ادارات است، متمرکز شده است.

به گزارش مهر، داستان‌های این مجموعه با سوژه‌هایی که به نظر می‌رسد با دقت و برای رسیدن به نتیجه مورد نظر راوی انتخاب شده‌اند، عموماً به روابط بین فردی و در واقع زیر پوست ارتباطات انسان‌ها با یکدیگر می‌پردازند.

در داستان نخست، «مرگ را جا گذاشتم» راوی، لحظه‌ای از زندگی فردی را به تصویر می‌کشد که قصد انتقام دارد؛ مشخص نیست برای چه، اما به نظر می‌رسد زندگی‌اش بسته به این انتقام است. بدیهی است در این انتقام گرفتن، کسانی که او از آنها نفرت دارد یعنی «زن‌هایی جان سخت» در اولویت هستند پس «بهتر است تا ریق رحمت را سر نکشیده‌اند»، از آنها انتقام بگیرد.

این انتقام گرفتن در ادامه به یک تراژدی تبدیل می‌شود؛ زمانی که شخصیت نخست داستان پس از رو به‌رو شدن با سوژه اصلی که قصد انتقام از او را دارد، درمی‌یابد که زندگی و زمانه، انتقام اصلی را از او گرفته و حتی پس از وداع با او، مرد سیاهپوش نقابداری را می‌بیند که با داسی در دست سروقت این «زن جان سخت» آمده.

در اینجاست که قهرمان داستان در حالی که به نظر می‌رسد پذیرفته که این او نیست که قادر است از دیگران انتقام بگیرد و این کار بر عهده کس دیگری گذاشته شده، در حالتی آکنده از استیصال می‌پرسد: »نوبت من کی می‌رسد؟» داستان دیگر این مجموعه «عشق معاون و اضافه کار من» است که داستان‌نویس کوشیده در یک قالب طنز، زیر پوست روابط انسانی را در فضاهای شغلی و اداری جامعه مورد نظر را – که با توجه به اسامی شخصیت‌های داستان احتمالاً کشور خودمان است – بکاود و به جست‌وجوی ریشه برخی فسادهای اداری و اعطای پاداش‌های کاری به افراد شاغل در برخی ادارات بپردازد.

مجموعه «١٤ ژانویه ۸ شب» نوشته جهانگیر هدایت که شامل ۱۹ داستان کوتاه است که در کتابی ۱٤۱ صفحه‌ای در شمارگان هزار نسخه و با بهایی ۱۰ هزار تومان اخیراً از سوی انتشارات پوینده منتشر و راهی بازار شده است.

مطابق اعلام بنیاد شعر و ادبیات داستانی ایرانیان، جهانگیر هدایت نویسنده این داستان‌ها، متولد ۱۳۱۸ و از خانواده صادق هدایت است. وی سرپرست آثار صادق هدایت و برادرزاده اوست. جهانگیر هدایت دیپلم را از دبیرستان البرز اخذ کرده و در دانشگاه تهران در رشته زبان و ادبیات انگلیسی به اخذ دانشنامه لیسانس نایل آمده است. پس از آن در دانشگاه آمریکایی بیروت فوق لیسانس آموزش بهداشت عمومی را کسب کرد و پس از مراجعت به ایران مجدداً در دانشگاه تهران فوق لیسانس جامعه‌شناسی را به دست آورد. ضمناً یک دوره مدیریت را نیز در دانشگاه ساسکس انگلیس گذراند.

یارانه نقدی تیرماه پنجشنبه واریز می‌شود

■ این ماه یارانه چه کسانی حذف می‌شود؟

یارانه نقدی ٤٥ هزار و ٥٠٠ تومانی تیرماه پنجشنبه هفته جاری به حساب سرپرستان خانوار واریز می‌شود.

طبق گفته مدیرعامل سازمان هدفمندسازی یارانه‌ها، یارانه نقدی تیرماه به میزان ٤٥ هزار و ٥٠٠ ریال روز پنجشنبه واریز می‌شود.

اکبر ایزدی با تبریک به مناسبت عید سعید فطر افزود: پنجاه و سومین مرحله یارانه نقدی مربوط به تیرماه ساعت ٢٤ پنجشنبه این هفته به حساب سرپرستان خانوارها واریز و قابل برداشت می‌شود.

محمدباقر نوبخت، سخنگوی دولت، تعداد یارانه‌بگیران را بیش از ٧٦ میلیون نفر اعلام کرده است. در عین حال، طی چند ماه اخیر دولت در حال اجرای تدریجی قطع یارانه نقدی ثروتمندان است اما به نظر می‌رسد با بی‌دقتی‌هایی که در اجرای این برنامه وجود دارد، یارانه برخی از افراد به جز ثروتمندان هم قطع شده است؛ به طوری که یارانه برخی از بازنشستگان که مبلغ دریافتی ماهیانه آنها کمتر از یک میلیون تومان است، هم قطع شده است.

سخنگوی دولت در عین حال از انصراف ۲ میلیون و ۳۰۰ هزار نفر از دریافت یارانه نقدی خبرداده و علی ربیعی وزیر تعاون، کار و رفاه اجتماعی هم اعلام کرده است که ۲۰۰ هزار نفر از فهرست یارانه‌بگیران خط خورده‌اند. پیش‌بینی می‌شود دولت در ادامه برنامه حذف یارانه نقدی ثروتمندان، این ماه هم یارانه نقدی عده دیگری از ایرانیان را قطع کند.

اگرچه دولت اعلام کرده است که معترضان به قطع یارانه نقدی در سایت مربوط می‌توانند اعتراضات خود را ثبت کنند، اما اطلاعات دریافتی حاکی است که دولت تاکنون پاسخی به این معترضان برای قطع یارانه نقدی آنها نداده است و این افراد در بلاتکلیفی به سر می برند.

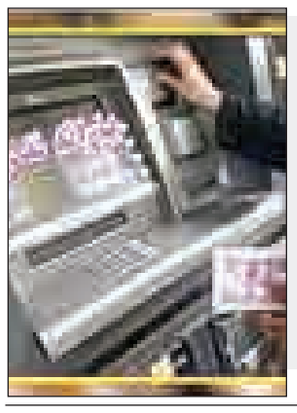

بیشترین اضافه کاری را همدانی‌ها می‌گیرند

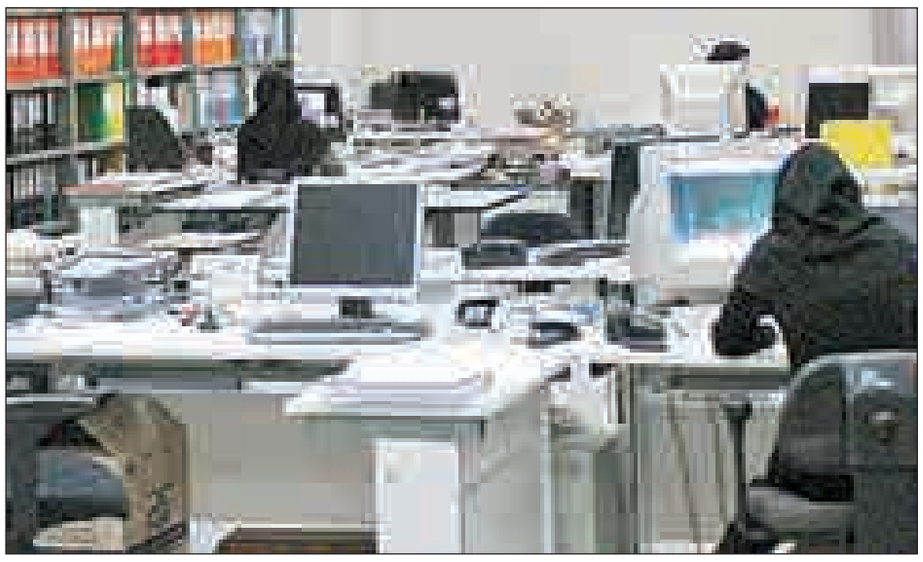

به دلیل کسری درآمدی و پایین بودن دستمزد همدانی‌ها ٥٢/٤درصد شاغلان بیش از ٤٩ ساعت در هفته اضافه‌کاری می‌کنند.

بررسی نتایج یک تحقیق که توسط وزارت کار انجام شده به خوبی نشان‌دهنده میزان رضایت شاغلان مناطق مختلف کشور از جمله استان همدان از وضعیت حقوق و دستمزدشان است، این بررسی به روشنی حکایت از آن دارد که شاغلان کشور و بیش از همه همدانی‌ها از میزان حقوق و دستمزد خود راضی نیستند و ارقام فعلی امکان تأمین هزینه‌های زندگی آنها را ندارد.

از این رو، دست به اضافه‌کاری و روش‌هایی برای تقویت میزان دریافتی خود می‌زنند.

براساس این بررسی انجام شده، در تمامی استان‌های کشور اضافه کاری می‌شود و درصد قابل توجهی از شاغلان در هفته بیشتر از ٤٩ ساعت کار می‌کنند. هرچند ممکن است بافت فرهنگی مناطق و همچنین شرایط اشتغال در کشور متفاوت باشد اما تلاش نیروی کار برای کسب درآمد بیشتر قطعاً ارتباط مستقیمی با هزینه‌ها خواهد داشت.

بر پایه این تحقیق، تمایل شاغلان به انجام اضافه‌کاری در برخی استان‌ها بسیار پایین و در برخی مناطق دیگر بسیار بالاست.

در استان یزد با ١٦/٦ درصد، ایلام ١٩/٤ درصد، خراسان جنوبی ١٨/٥ درصد و کهگیلویه و بویراحمد با ٢٢/٥ درصد؛ کمترین تمایل افراد به انجام اضافه‌کاری و اشتغال بیش از ٤٩ ساعت در هفته وجود دارد.

به گزارش مهر، در نقطه مقابل شاغلان در استان همدان با ٥٢/٤ درصد پس از گیلان با ٥٤/٢ درصد و تهران با ٥٣/٤ درصد، بالاترین میزان تمایل به انجام اضافه‌کاری وجود دارد. در واقع باید گفت در استان همدان که رتبه سوم اضافه‌کاری توسط شاغلان آن انجام می‌شود، نسبت به استان یزد که کمترین میزان است، ٣٥/٨درصد اختلاف وجود دارد.

هرچقدر وضعیت دریافتی‌ها و حقوق و دستمزد نیروی کار بهبود یابد، قطعاً تمایل به انجام اضافه‌کاری نیز کمتر خواهد شد.

این مسأله می‌تواند تا حدودی به خالی شدن برخی فضاهای شغلی برای جذب نیروی جوان نیز کمک کند و خود راهکاری برای کمک به عبور کشور از بیکاری است.

اما اینکه برای بیش از ٥٢ درصد شاغلان استان همدان بیش از ٤٩ ساعت انجام اضافه‌کاری به ثبت رسیده و یا به بیان ساده‌تر بیش از ٥٠ درصد نیروها در هفته بالاتر از ٤٩ ساعت به کار اشتغال داشته‌اند، این نتیجه را به ذهن متبادر می‌کند که اوضاع حقوق و دستمزد نیروی کار استان چندان رضایت‌بخش و مناسب نیست و این مسأله درباره شاغلان بسیاری از استان‌ها وجود دارد اما نه به اندازه همدان.

جدول وضعیت اضافه‌کاری شاغلان در استان‌ها
(درصد افرادی که در هفته بیش از ٤٩ ساعت کار می‌کنند)

استان	درصد شاغلان با ساعت کار بیش از ٤٩ ساعت در هفته	استان	درصد شاغلان با ساعت کار بیش از ٤٩ ساعت در هفته
آذربایجان‌شرقی	٣٤/٥	سیستان‌وبلوچستان	٣٥/٨
آذربایجان غربی	٤٠/٤	فارس	٣٢/٤
اردبیل	٤٤/٨	قزوین	٣٨/٧
اصفهان	٣١/٦	قم	٤٢/٤
البرز	٥١/٨	کردستان	٣٠/٦
ایلام	١٩/٤	کرمان	٢٦/٩
بوشهر	٤٤/٤	کرمانشاه	٣٩/٥
تهران	٥٣/٤	کهگیلویه‌وبویراحمد	٢٢/٥
چهارمحال‌وبختیاری	٤٧	گلستان	٣١/٧
خراسان جنوبی	١٨/٥	گیلان	٥٤/٢
خراسان رضوی	٣٤/١	لرستان	٢٧/٨
خراسان شمالی	٢٧/٣	مازندران	٥٠/٧
خوزستان	٤١/٤	مرکزی	٣٩/٧
زنجان	٤٥/٧	هرمزگان	٣٧/٧
سمنان	٣٥/٤	همدان	٥٢/٤
یزد	١٦/٦	---------	---------

زمزمه‌های جدید برای قیمت آب و برق

وزیر نیرو برنامه‌های این وزارتخانه برای اصلاح نظام تعرفه‌های آب و برق را تشریح کرد.

حمید چیت‌چیان به ایسنا گفت: بر اساس قانون هدفمندسازی یارانه‌ها و همچنین قانون ٥ساله پنجم اهداف مشخصی برای اصلاح نظام تعرفه حامل های انرژی و آب مشخص شده است. وزیر نیرو ادامه داد: طبیعی است که اجرای قانون برای همگان الزامی است، اما در این حوزه هر دولتی سیاست‌های خاص خود را دارد تا مردم دچار تنگنا نشوند درمورد آب و برق هم تاکنون دولت یازدهم سیاست مشخصی را دنبال کرده و مصوباتی داشته و وزارت نیرو به طور کامل، تابع سیاست‌های دولت و مجلس خواهد بود.

اظهارات وزیر نیرو درحالی مطرح می‌شود که پیشتر معاون وزیر نیرو در امور آب از برنامه این وزارتخانه برای افزایش تعرفه آب برای مشترکان پرمصرف خبر داده بود.

رحیم میدانی در نشست خبری که در نخستین روز از تیرماه به مناسبت هفته صرفه‌جویی در مصرف آب برگزار شد، تصریح کرد: وزارت نیرو به دنبال اصلاح تعرفه‌های آب برای مشترکان پرمصرف است. معاون وزیر نیرو میانگین معقول مصرف آب برای هر خانواده را ۲۰ مترمکعب اعلام کرد و گفت: در طرحی که وزارت نیرو به شورای اقتصاد ارائه کرده برای مصارف بالاتر از میانگین، اصلاح تعرفه‌ها را شاهد خواهیم بود به طوری که قیمت آب برای مصرف بالای ٤٠ متر مکعب به بالا افزایش محسوسی خواهد داشت. میدانی تصریح کرد: امیدوار بودیم درخواست وزارت نیرو در اردیبهشت‌ماه از سوی شورای اقتصاد به تأیید برسد که اکنون انتظار داریم در ماه جاری با تأیید این درخواست از سوی شورای اقتصاد، شاهد اصلاح تعرفه‌های آب برای مشترکان پرمصرف باشیم. وی با بیان اینکه این افزایش قیمت برای مشترکان پرمصرف که بیش از ٤٠ متر مکعب آب مصرف می‌کنند مشهودتر است، گفت: هدف ما از این افزایش قیمت کسب درآمد نبوده؛ بلکه اهداف سازمان در راستای صرفه‌جویی در مصرف این ماده ارزشمند تدبیر شده است.

میدانی ادامه داد: در ابتدای سال مسئولان ۳ بار به مشترکان پرمصرف تذکر داده‌اند و اگر این امر رعایت نشود به قطع آب منجر و نهایتاً در تیرماه مصوبه نهایی این موضوع اعلام می‌شود.

خبر

٦٠ درصد سهام بورس همدان به فروش رفت

طبق گفته‌های مدیرعامل بورس منطقه‌ای همدان ٤٠ درصد از معاملات هفته گذشته بورس همدان مربوط به خرید سهام و ٦٠ درصد آن مربوط به فروش سهام بوده است.

عباس صمدی به فارس گفت: در هفته منتهی به هفته گذشته تعداد ۳۷ میلیون و ۵۸۵ هزار و ۲۵۰ سهم در بورس منطقه‌ای همدان داد وستد شد.

وی بیان کرد: این میزان معامله به ارزش ۸۹ میلیارد و ٥٦١ میلیون و ٥٠٥ هزار و ٧٨٦ ریال در بورس منطقه‌ای مبادله شده است.

مدیرعامل بورس منطقه‌ای همدان افزود: ٤٠ درصد از معاملات هفته گذشته بورس همدان مربوط به خرید سهام و ٦٠ درصد آن مربوط به فروش سهام بوده است. وی با بیان اینکه این تعداد سهام متعلق به ١٦٦ شرکت بوده است، ابراز کرد: هفته گذشته در بورس منطقه‌ای همدان ۳۷ کد معاملاتی جدید ایجاد شده است.

صمدی گفت: شاخص کل قیمت در هفته گذشته بورس همدان، معادل ٦٦ هزار و ٧٦١ واحد بود که نسبت به هفته گذشته، هزار و ۸۹۹ واحد افزایش یافته است.

هشدار تازه درباره استفاده از لامپ رشته‌ای

مدیر عامل سازمان بهره‌وری انرژی ایران با هشدار نسبت به مصرف بالای برق و انرژی لامپ‌های رشته‌ای، اعلام کرد: با جمع‌آوری لامپ‌های رشته‌ای، ۲ هزار مگاوات برق در کشور آزاد می‌شود.

به گزارش مهر، حسین سجادی با اشاره به اتلاف بالای انرژی با استفاده از لامپ‌های رشته‌ای، گفت: تاکنون شرایط لازم برای جلوگیری از تولید لامپ‌های رشته‌ای در کشور آغاز نشده است به طوری که فقط ۳۰ درصد از تولید کشور در حال حاضر به لامپ‌های کم‌مصرف و LED اختصاص یافته و ۷۰ درصد لامپ‌های رشته‌ای تولید می‌شود. وی با اعلام اینکه طول عمر لامپ‌های رشته‌ای بیشتر از ٦ ماه یا هزار ساعت نیست، تصریح کرد: چنانچه سیاست‌های جامعه به طرف تولید لامپ‌های پر بازده به شرط استاندارد بودن برود، شرایط مصرف نیز در جامعه تغییر پیدا خواهد کرد.

به گفته سجادی ، چنانچه تولید لامپ‌های رشته‌ای از امروز متوقف شده و جای آن لامپ‌های LED جایگزین شود تا ٦ ماه آینده قادر خواهیم بود تا ۲ هزار مگاوات پیک شبکه را کاهش دهیم.

سجادی با بیان اینکه در فصل تابستان مردم با موج جدیدی از گرمای هوا مواجه خواهند شد و ممکن است شاهد اوج پیک مصرف برق در آیندهٔ نزدیکی باشیم، خواستار همکاری و همدلی مردم شد و از مردم خواست تا با کم کردن روشنایی‌های اضافی و مدیریت صحیح در مصرف برق وزارت نیرو را حمایت کنند.

بخشنامه جدید ارزی بانک مرکزی

براساس ابلاغیه بانک مرکزی، واحدهای صنعتی که بدهی ارزی دارند، می‌توانند بدهی‌های‌شان را به تاریخ روز گشایش ارز، تسویه و تعیین تکلیف کنند.

به گزارش مهر، افشار فتح‌اللهی گفت: براساس ابلاغیه بانک مرکزی، واحدهای صنعتی که بدهی ارزی دارند، می‌توانند بدهی‌های‌شان را به تاریخ روز گشایش ارز، تسویه و تعیین تکلیف کنند. در این راستا، چنانچه ظرف مدت ۳ ماه از تاریخ ابلاغ این دستوالعمل، واحدهای صنعتی به بانک‌های عامل مراجعه کنند، می‌توانند بدهی را به تاریخ روز گشایش ارز، تسویه و یا تعیین تکلیف کنند.

معاون امور صنایع سازمان صنعت، معدن و تجارت استان تهران افزود: این مسأله محدودیت زمانی دارد و زمان اجرای آن از ابتدای تیرماه به مدت ۳ ماه است که براساس آن، واحدهای صنعتی مشمول می‌توانند بدهی‌های‌شان را تعیین تکلیف کنند.

وی تصریح کرد: این قانون را مجلس شورای اسلامی تصویب کرده و بخشنامه آن نیز به بانک مرکزی ابلاغ شده است که بر این اساس، واحدهای صنعتی می‌توانند در مهلت مذکور از این بخشنامه استفاده کنند.

طرح دولت برای تعیین تکلیف میزان دارایی‌ها

معاون نظارت مالی و خزانه‌دار کل کشور از عزم جدی دولت برای تعیین میزان دارایی‌های خود خبر داد.

به گزارش مهر، سیدرحمت ا... اکرمی با بیان اینکه بحث تعیین و مدیریت میزان دارایی‌های دولت، از سال‌های گذشته مطرح بوده ولی به دلیل فقدان عزم جدی، معمولاً به نتیجه خاصی منجر نشده است گفت: خوشبختانه امروز این عزم و اراده جدی را هم در دولت و هم در وزارت اقتصاد می‌بینیم و گواه آن هم علاوه بر تأکیدات وزیر اقتصاد، همین پروژه‌هایی است که طی چند ماه اخیر از سوی همکاران انجام شده است.

وی با بیان اینکه عزم دولت برای تعیین میزان دارایی‌های خود جدی است افزود: در قالب این پروژه قرار است مشخص شود، دولت به معنای نظام چقدر دارایی به لحاظ کمی و کیفی دارد و پس از آن باید تعیین کرد که این دارایی‌ها چگونه باید مدیریت شود و چه کار باید کنیم که این اموال، فقط ملک و زمین و ساختمان نباشد و از حالت ایستایی در بیاید. اکرمی بیان کرد: نمونه این کار را در بودجه امسال از طریق بحث صکوک اجاره انجام دادیم که مفهوم آن چیزی جز این نیست که شما از طریق مکانیزم‌های شناخته شده بازار سرمایه، از ساختمان مازادی که در اختیار دارید، پول در بیاورید؛ حال اینکه چگونه با اموال دولت می‌شود این کار را کرد، بحثی است که باید در همین پروژه پیگیری کنیم.

بازار

دلار تک‌نرخی جدی شد

بانک مرکزی از مدتی پیش نرخ بانکی دلار را به نرخ آزاد این ارز در بازار نزدیک کرد و این اقدام را می‌توان نشانه جدی برای تک نرخی شدن دلار برشمرد.

به گزارش تسنیم، یکسان‌سازی نرخ ارز را شاید بتوان یکی از مهمترین وعده‌های انتخاباتی رئیس‌جمهور عنوان کرد که تاکنون بانک مرکزی اجرای آن را به خاطر مهیا نبودن شرایط بین‌المللی به تأخیر انداخته است. قانون برنامه پنجم توسعه تکلیف کرده نظام ارزی کشور باید شناور مدیریت شده باشد و نرخ ارز با توجه به حفظ دامنه رقابت‌پذیری در تجارت خارجی و با ملاحظه تورم داخلی و جهانی و همچنین شرایط اقتصاد کلان از جمله تعیین حد مطلوبی از ذخایر خارجی تعیین شود. اما این سیاست اجرایی نخواهد شد مگر آنکه ارز در بازار به نرخ واحد برسد زیرا در سال‌های گذشته نظام ارزی کشور شاهد چند نرخی بودن ارز بوده است و سیاست‌های مختلف در راستای تک نرخی کردن این بازار تاکنون به نتیجه نرسیده است.

نوسانات شدید ارزی در سال‌های پیش موجب شد تا دولت یازدهم پس از روی کار آمدن یکی از اهداف اقتصادی خود را مدیریت بازار ارز تعیین کند و در این راستا هم تا حدودی موفق شد. قیمت دلار در سال ۹۳ روندی با ثبات نسبی را طی کرد و بانک مرکزی از این موضوع به عنوان یکی از دستاوردهای خود نام می‌برد، این در حالی است که برخی از تحلیلگران اقتصادی معتقدند با توجه به وضعیت قیمت نفت در سال ۹٤، دولت باید با اقدامات هوشمندانه و مدبرانه از هرگونه تلاطم شدید ارزی در سال آینده جلوگیری کند.

دولت یازدهم البته در اواخر سال ۹۲ اعلام کرد که ارز تک‌نرخی را در نیمه دوم سال ۹۳ اجرایی خواهد کرد و اجرای این برنامه به تدریج خواهد بود، اما با وجود اینکه بارها دولتمردان و مسئولان بانک مرکزی بر آماده بودن مقدمات اجرای این برنامه تأکید کرده‌اند بازار ارز در سالی که گذشت تک نرخی نشد. بنابراین می‌توان یکسان‌سازی نرخ ارز به صورت جدی و با قید فوریت پس از اعلام نتایج مذاکرات هسته‌ای محتمل دانست هر چند تجربه ماه‌های اخیر نشان داده که نمی‌توان به بیانیه‌های رسانه‌ای مذاکرات هسته‌ای خوش‌بین بود و باید دید در عمل چه تضمینی برای توافقات احتمالی وجود خواهد داشت.

کانون کارآفرینان استان همدان با همکاری روزنامه همدان پیام

در راستای معرفی تولیدات استان و ترویج فرهنگ خرید محصولات و تولیدات استانی شرکت‌ها، نهادها و موسسات فعال در استان همدان اقدام به معرفی این تولیدات به هم‌استانی‌ها به صورت تبلیغ رایگان در روزنامه نموده است لذا ضمن تقدیر از مردم فهیم استان امیدواریم اولویت خرید کالا و محصول از تولیدکنندگان استانی و داخل کشور باشد همچنین کارآفرینان و تولیدکنندگان عزیز می‌توانند برای کسب اطلاعات بیشتر و درج آگهی رایگان با شماره تلفن ۰۸۱-۳۸۲۷۹۰۱۱ تماس حاصل نمایند

پیام تاریخ، تمدن و فرهنگ مادستان
The Message Of Madestan's History & Civilization & Culture
روزنامه همدان پیام
۸
پنجشنبه ● ۲۵ تیرماه ۱۳۹۴ ● شماره ۲۴۰۰
حادثه
hadese@hamedanpayam.com

قاچاق پارچه‌های گران‌قیمت زیر بار قند

فرمانده انتظامی استان همدان از توقیف یک دستگاه خودرو و کشف ۱۱۲ پارچه قاچاق به همراه تعداد قابل توجهی آلات قمار خبر داد.
حاجی محمد مهدیان نسب در تشریح این خبر بیان کرد: در پی خبری مبنی بر این که افرادی با یک دستگاه خودرو سنگین اقدام به حمل کالاهای قاچاق از استان‌های غربی کشور به همدان و تهران می‌کنند، رسیدگی به این موضوع به صورت ویژه در دستور کار مأموران اداره پشتیبانی عملیات اطلاعاتی پلیس امنیت عمومی استان قرار گرفت.
مهدیان نسب افزود: پس از هفته‌ها اقدامات اطلاعاتی توسط پلیس، اطلاع حاصل شد که این افراد قصد دارند کالاهای قاچاق را از طریق استان همدان به تهران انتقال دهند که بلافاصله یک اکیپ از مأموران مجرب اداره پشتیبانی عملیات اطلاعاتی به محورهای مواصلاتی استان همدان اعزام شدند که در نهایت خودرو کامیون ولوو مذکور مورد شناسایی قرار گرفت. به گزارش مرکز اطلاع رسانی فرماندهی انتظامی استان همدان، این مقام ارشد انتظامی استان در ادامه اظهار کرد: پس از شناسایی خودرو یاد شده در ابتدای روستای "همه کسی"، خودرو موصوف با استفاده از شگردهای خاص پلیسی متوقف و به اداره مبارزه با قاچاق کالا و ارز پلیس آگاهی منتقل شد.
مهدیان‌نسب خاطرنشان کرد: در بازرسی به عمل آمده از خودروی مذکور تعداد ۱۱۲ طاقه پارچه خارجی به همراه تعداد قابل توجهی آلات قمار که در زیر بار قند به صورت بسیار ماهرانه‌ای جاسازی شده بود، کشف شد.
فرمانده انتظامی استان همدان در پایان خاطرنشان کرد: در این عملیات راننده و سرنشین خودرو دستگیر شدند و به همراه موارد مکشوفه برای اقدامات قانونی به اداره مبارزه با قاچاق کالا و ارز پلیس آگاهی همدان منتقل شدند.

با همراهی اپراتورهای تلفن همراه

مسابقه پیامکی ترفندی برای درآمدهای کلان

سرپرست اداره تشخیص جرایم اینترنتی پلیس فتای ناجا با بیان اینکه در حال حاضر شاهد افزایش مسابقات پیامکی هستیم، گفت: این مسابقات ترفندی برای کسب درآمدهای کلان است.
حمید کیانی افزود: این مسابقات در قالب سؤال و جواب برگزار می‌شود و روال کار در این گونه مسابقات این گونه است که افراد با جواب دادن به سؤالی که اصولاً خیلی آسان طرح می‌شود وارد مرحله قرعه کشی مسابقه می‌شوند.
وی با اشاره به اینکه گردانندگان این گونه مسابقات فقط به دنبال سود خود هستند، گفت: گردانندگان این گونه مسابقات با دریافت هزینه پیامک از کاربران گوشی‌های همراه سودهای کلان می‌برند.
به گزارش پایگاه اطلاع رسانی پلیس فتا، کیانی افزود: به عنوان مثال در برخی از این مسابقات شما باید به چندین سؤال جواب دهید که هزینه هر پیامک حداقل هزار ریال است.
کیانی ادامه داد: گردانندگان این مسابقات با این ترفند سودهای کلانی می‌برند و در پایان شاید فقط یک جایزه ناچیز به یکی از شرکت کنندگان بدهند.
وی با اشاره به اینکه قربانیان این مسابقات بیشتر کودکان و نوجوانان هستند، گفت: به خانواده‌ها توصیه می‌کنیم که به کودکان خود در این خصوص آموزش‌های لازم را بدهند زیرا برخی از گردانندگان این مسابقات با تماس با کاربر با بیان اینکه شما برنده شده‌اید از کاربران شماره کارت و رمز کارت می‌خواهند که این امر همان کلاهبرداری پیامکی است.
وی تأکید کرد: خانواده‌ها حتماً کنترل و نظارت لازم را در خصوص فرزندان خود داشته باشند تا در دام کلاهبردان سایبری نیفتند زیرا تبعات روانی این امر برای کودکان و نوجوانان بسیار زیاد است.
کیانی به کاربران پیشنهاد داد: مردم برای دریافت اطلاعات و آموزش بیشتر، هشدارها و توصیه‌های پلیس فتا می‌توانند به سایت پلیس فتا به آدرس www.cyberpolice.ir مراجعه کنند و در صورت مشاهده موارد مشکوک نیز گزارش خود را در بخش ثبت گزارش مردمی اطلاع دهند.

سهم پاکستان و افغانستان در قاچاق موادمخدر به ایران

رئیس پلیس مبارزه با مواد مخدر ناجا از کشف ۱۷۵ تن انواع مواد مخدر در کشور در امسال خبر داد و گفت: این رقم نسبت به مدت مشابه سال گذشته ۲۵ درصد افزایش داشته است.
به گزارش ایسنا، علی مویدی در جمع خبرنگاران با بیان اینکه شرق کشور درگاه ورود مواد مخدر به کشور است، گفت: در سال‌های گذشته با راه‌اندازی مرزبانی فضا را برای قاچاقچیان نا امن کرده‌ایم.
وی افزود: برخورد جدی با خرده‌فروشان، معتادان متجاهر و جمع آوری کردن بستر فروش آنان، تقویت سیستم‌های اطلاعاتی و ارائه آموزش‌های ضروری را از اولویت برنامه‌های ناجاست.
مویدی با بیان اینکه افغانستان و پاکستان گلوگاه ورود مواد مخدر به شرق کشور است، اظهار کرد: ۳۵ درصد مواد از افغانستان و ۶۵ درصد از پاکستان وارد مرزهای کشور می‌شود.
وی با اشاره به اینکه این کشورها همکاری لازم با نیروی انتظامی را انجام نمی‌دهند، گفت: در کشور افغانستان و پاکستان شاهد کشت مواد مخدر هستیم که هر ساله ۲۰ درصد استان‌های همجوار را آلوده می‌کنند.
رئیس پلیس مبارزه با مواد مخدر ناجا تصریح کرد: بیش از ۹۵ درصد کشفیات مواد مخدر سنتی است که با تلاش نیروی انتظامی شاهد برخورد جدی با عرضه‌کنندگان مواد صنعتی هستیم.
مویدی در پایان مواد صنعتی را تهدید جدی پیش روی نسل جوان عنوان کرد و گفت: این مواد با چهره فریبنده افکار جوانان را تحت تأثیر قرار داده که خانواده‌ها باید توجه بیشتری در این خصوص نسبت به فرزندان خود داشته باشند.

خبر

آمار زندانیان حوادث کارگاهی در حال افزایش است

با توجه به آسیب‌های احتمالی موجود برای خانواده‌های زندانیان جرایم غیرعمد، لازم است همه در زمینه حل مشکل این زندانیان قدم بردارند. مدیرعامل ستاد دیه کشور گفت: در ماه مبارک رمضان در سراسر کشور ۲۶۰ جشن گلریزان برگزار و کمک‌های نیز جمع‌آوری شد.
وی ادامه داد: در ستاد دیه به زندانیان جرایم غیرکلاهبرداری کمک می شود و به هیچ عنوان به زندانیان جرایمی چون قتل و کلاهبرداری کمک نخواهد شد.
وی به جرایم مالی غیر عمد اشاره کرد و افزود: تصادف و حوادث کارگاهی، اتفاقی است که ممکن است برای هر کدام از ما رخ دهد، از طرفی دیگر مهریه نیز در همه خانواده‌ها به معضلی خانمان‌سوز و بیچاره‌کننده تبدیل شده است.
جولایی ادامه داد: در موضوع طلاق و فرزندان طلاق گرفتاری‌های زیادی می‌بینیم که به این مملکت آسیب زیادی رسانده است و به این دلیل، همیشه توصیه می‌شود آشتی آری، طلاق نه.
به گزارش ایسنا، رئیس ستاد دیه کشور عنوان کرد: باید همه فعالیت‌ها برای پیشگیری از جرم انجام شود؛ زیرا پیشگیری مهمتر از درمان است. در بحث آزادی زندانیان جرایم غیرعمد نیز باید از همه دستگاه‌ها کمک گرفت. جولایی گفت: یکی از مواردی که در اصلاح قانون بسیار مورد تأکید قرار گرفت، آسیب شناسی در موضوع رانندگی و حوادث رانندگی بوده است. پس از برگزاری جلسات متعدد این قانون بررسی، اصلاح و اجرا شد. تا شهریور ماه سال ۸۷، حدود ۵۰ هزار راننده در زندان‌ها به سر می‌بردند و اگر امروز این قانون اجرا نمی‌شد باید شاهد حضور بیش از ۲۰۰ هزار راننده در زندان‌ها می‌بودیم. بیش از ۵۰ درصد رانندگان زندانی فاقد گواهینامه و بیش از ۸۰ درصد آنها نیز فاقد بیمه نامه بودند.
وی افزود: با اجرای این قانون از ورود روزانه ۵۷ راننده به زندان جلوگیری شد و اکنون حداکثر هزار زندانی در رابطه با تصادفات رانندگی در زندان‌های کشور به سر می‌برند.
رئیس ستاد دیه کشور تصریح کرد: با این حال شرایط به‌گونه‌ای است که آمار زندانیان حوادث کارگاهی در حال افزایش است. از بابت مهریه و نفقه نیز تعدادی زندانی در زندان‌های کشور وجود دارد اما زندانیان تعهدات مالی بالاترین رقم را دارند.

حادثه در ایران

جویندگان گنج در غار خفه شدند

چهار مرد جوان در ماجراجویی چندین روزه برای یافتن گنج در یکی از روستاهای شهر سروآباد از توابع استان کردستان در داخل غار دچار مسمومیت و گاز گرفتگی شدند.
فرمانده انتظامی شهرستان سروآباد گفت: در پی اعلام ساکنان یکی از مناطق روستایی شهرستان سروآباد مبنی بر کشف جسد چهار مرد در داخل یک غار در نزدیکی روستا، بلافاصله گروهی از مأموران به محل عزیمت کردند.
عیسی آبادی افزود: با توجه به اینکه این غار در ارتفاع ۳۰۰ متری از سطح زمین قرار دارد، با هماهنگی‌های انجام شده گروهی از هلال احمر در محل حاضر و با همکاری کارکنان انتظامی و افراد محلی چهار مرد که به صورت بی هوش در داخل غار گرفتار شده بودند، از محل خارج شدند.به گزارش ایرنا، وی ادامه داد: با اقدام به موقع تیم فوریت‌های پزشکی دو نفر از حادثه دیدگان احیا و در محل مداوا شدند اما یکی از حادثه دیدگان به مراکز درمانی شهرستان مریوان اعزام شد و معاینات پزشکی نشان داد یک نفر از چهار مرد جان خود را از دست داده است.
فرمانده انتظامی سروآباد گفت: تحقیقات انجام شده از دو مرد حادثه دیده بهبود یافته نشان داد، آنان برای یافتن گنج به داخل غار رفته بودند که به دلیل مسمومیت تنفسی (گازگرفتگی) در غار گرفتار می‌شوند.

کلاهبرداری ۱۷ میلیاردی رئیس بانک

فرمانده انتظامی شهرستان قم از دستگیری کلاهبردار ۱۷ میلیارد ریالی با شگرد دریافت وام مسکن در قم خبر داد.
هادی دیده‌ور در تشریح این خبر گفت: با شکایت چند نفر از شهروندان مبنی بر اینکه فردی پس از فروش آپارتمان به آنان، اقدام به دریافت وام مسکن به نام خریداران بدون اطلاع آنان کرده است، مراتب در دستور کار پلیس فرماندهی انتظامی شهرستان قرار گرفت.
وی افزود: ادامه تحقیقات حاکی از این بود که متهم، رئیس شعبه یکی از بانک‌هاست که با توجه به اشتغال همزمان وی در ساخت و ساز مسکن، با اسناد آپارتمان‌های فروخته شده، به نام خریداران و بدون اطلاع آنان وام‌های سنگین دریافت کرده و از باز پرداخت آن خودداری کرده است.
این مقام انتظامی ادامه داد: با پیگیری‌های به عمل آمده، آدرس محل سکونت متهم شناسایی و در یک عملیات پلیسی دستگیر شد.
فرمانده انتظامی شهرستان قم بیان کرد: این فرد، دارای ۱۰نفر شاکی و متهم به بیش از ۱۷ میلیارد ریال کلاهبرداری است که پس از تکمیل پرونده برای سیر مراحل قانونی به مرجع قضایی معرفی شد.
به گزارش پایگاه خبری پلیس، دیده‌ور به شهروندان هشدار داد: در هنگام تنظیم قراردادها، معاملات از وجود خارجی شرکت، بنگاه و یا شخص حقیقی یا حقوقی فروشنده یا آگهی‌کننده مطمئن شوید و درباره سابقه فعالیت و نتیجه کارهای قبلی آنان تحقیق کنید.

هشدار نسبت به قاچاق مکمل‌های ورزشی

سخنگوی کمیسیون بهداشت و درمان مجلس با اشاره به افزایش مصرف خودسرانه مکمل‌های ورزشی نسبت به قاچاق مکمل‌های بدنسازی و ورزشی به کشور هشدار داد. محمد حسین قربانی با اشاره به کیفیت نامطلوب برخی مکمل‌های غذایی و ورزشی اظهار کرد: متأسفانه بسیاری از مکمل‌های غذایی، دارویی و ورزشی به صورت قاچاق وارد کشور می‌شود و مصرف برخی از این محصولات که به این شیوه وارد می‌شود برای سلامتی بدن ضرر دارد و عوارض نامطلوبی بر جای می‌گذارد. سخنگوی کمیسیون بهداشت و درمان مجلس افزود: مصرف مکمل‌های ورزشی توسط ورزشکاران در برخی باشگاه‌های ورزشی تحت نظر افرادی صورت می‌گیرد که غیرمتخصص هستند و ورزشکاران نیز بدون اینکه اطلاعی از عوارض محصولات داشته باشند به صورت خودسرانه اقدام به مصرف این کالاها می‌کنند.
این نماینده مجلس ادامه داد: همچنین تهیه مکمل‌های ورزشی توسط افراد، از مراکز غیر مجاز و از برندهای تقلبی صورت می‌گیرد که این مسأله عواقب جبران ناپذیری برای مصرف‌کننده به بار می‌آورد ضمن اینکه موجب نگرانی خانواده‌ها شده است.

یادداشت

راهکارهایی برای پیشگیری از جرم

متأسفانه در یک ماه اخیر شنیدن چند خبر ناگوار مرا بر آن داشت تا یادداشت کوتاهی در این خصوص به رشته تحریر درآورم.
نخستین مورد، سرقت مسلحانه از محل نگهداری دام در حصار علی آباد بود که حین سرقت، سارقان وقتی با مقاومت صاحب دام‌ها مواجه شدند اقدام به شلیک گلوله کردند. صاحب دام که همراه پسرش از سوی سارقان مورد اصابت گلوله قرار گرفت به بیمارستان منتقل شدند و پس از مدتی پسر جوان به دلیل شدت جراحت وارده در بیمارستان فوت کرد.
مورد دوم؛ فوت مرد ۴۰ ساله‌ای صاحب یک ساندویچ فروشی واقع در آزادشهر همدان بود که این مرد چندی پیش ساعت ۹ شب با اورژانس تماس می‌گیرد و می‌گوید که تیر خورده و پس از اعلام آدرس عوامل اورژانس به محل اعزام و وی را به بیمارستان منتقل می‌کنند که این مرد در اتاق عمل به دلیل شدت خونریزی فوت می‌کند. در بررسی‌های اولیه مشخص می‌شود این مرد توسط ناشناسی با شلیک گلوله اسلحه شکاری مضروب و به قتل می‌رسد. بررسی‌های برای انگیزه قاتل در حال انجام است اما اینگونه تصور می‌شود که قاتل قصد زورگیری و سرقت دخل مغازه را داشته است.
و سومین مورد، مجروح شدن عباس محمدی، سخنگوی هیأت سوارکاری استان همدان از سوی دو ضارب ناشناس با سلاح سرد بود.
تا چند سال پیش خواندن اخباری اینچنین در صفحه حوادث روزنامه‌ها، امر غریبی بود به طوری که انگار فرسنگ‌ها از خانه و کاشانه ما فاصله داشت و آرامش ما را در دل شهری پرجمعیت با این همه ابزار و ساختارهای انتظامی و امنیتی نشانه نمی‌رفت. حال چه شده است که این تلخی‌ها و ناگواری‌ها امروز در یک قدمی ما و عمیق‌ترین نیاز انسانی همچون احساس امنیت را هدف قرار داده است؟
در خصوص تبعات چنین فجایعی باید اشاره کرد که غیر از آسیبی جسمانی و روانی که به خود، خانواده و نزدیکان این قربانیان می‌رسد، حس اعتمادی که شرط تعالی و کنش اجتماعیست از این شهروندان سلب می‌گردد. از سوی دیگر ارتکاب چنین اعمالی که پیش از این، تابویی اجتماعی محسوب می‌گشته با هر بار ارتکاب برای بانیان آن ساده‌تر و کمتر عذاب‌آور خواهد کرد و جسارت مرتکبان برای تکرار رفتار قبیحشان بیشتر و بیشتر خواهد شد. در ضمن اعتماد و حس امنیت اجتماعی مردم را نیز مورد تهدید قرار خواهد داد و علاقه، عشق و وابستگی شهروندان به شهر و محل اقامتشان را به شکلی منفی متأثر می‌سازد.
در نهایت تکرار این وقایع در دوره‌های زمانی کوتاه، حساسیت اجتماعی را نسبت به شدت فاجعه کاهش داده و سطح انتظار مردم را برای تأمین امنیت از سوی متولیان خواهد کاست. نمایی را از جامعه و شهر برای نسل جوان و نوجوان و کودکمان ترسیم خواهد کرد که بی‌اعتمادی و فقدان امنیت، پس‌زمینه این تصویر است و آمادگی برای دفاع شخصی و تأمین امنیت فردی برایشان به امری عادی بدل خواهد گشت.
در نهایت با نگاهی فرامرزی، جامعه مستعد بروز خشونت‌های عمیق‌تر، کلان‌تر و تشکیلاتی‌تری خواهد شد که در شرایط بحرانی و حساس منطقه امکان تولد هسته‌های بزهکار و افراطی را فراهم خواهد کرد. آسیب‌شناسی این پدیده، که چرا امنیت، این امر بنیادین که با وجود بسیاری از مشکلات در کشورمان برآن می‌بالیم در معرض تهدیدی جدی قرار گرفته است از عهده این مقاله خارج است و بخش عمده‌ای از راهکارهای مواجهه باید از دل این آسیب‌شناسی استخراج گردد. اما شاید بتوان با همین بضاعت نیز اشاره‌ای به راهکارهای فعلی موجود داشت و کنشگران و فعالان اجتماعی و شهروندان حساس و دلسوز و متولیان مسئول را برآن داشت تا اقدامی جدی به خرج دهند.

راهکارها

- مردم درصدد راه‌اندازی و ایجاد سازمان‌های مردم نهاد(سمن‌ها) و تشکل‌های غیردولتی محله‌ای برای آگاه‌سازی و همینطور ایجاد محله‌های امن برآیند.
- مؤسسات علمی و مراکز دانشگاهی با ایجاد اتاق فکرها و بررسی موشکافانه این نوع از آسیب‌ها به شناخت دقیق‌تر ابعاد و ریشه‌های بروز آن بپردازند.
- سمن‌های حوزه آسیب‌های اجتماعی باید همچون دیدبانی جدی و دقیق موارد رخ داده و مشابه را پیگیری کرده و به عنوان رابطی بین مردم و دولت از ساختارهای امنیتی و انتظامی مطالبه‌گری کنند.
- سازمان‌ها و مراکز امنیتی و انتظامی توجه خود را از موضوعاتی که ارزشی و ایدئولوژیک محسوب می‌شوند به امرمحوری‌تر یعنی برقراری امنیت و آرامش شهروندان و تأمین رفاه روانی معطوف بدارند.
- متولیان استانداری و فرمانداری استراتژی‌ها را در راستای توسعه منطقه و ورود سرمایه به استان و کاستن از معضلات اقتصادی و مشکل بیکاری تنظیم کنند.
- مراکز بازپروری و گرم‌خانه‌ها در مناطقی خاص و مناسب از شهر راه‌اندازی شوند و تحت کنترل و نظارت دقیق باشند.
- تأمین روشنایی کافی در معابر و گذرگاه‌ها و تخریب محل‌های مخروبه در کنار تکمیل و نوسازی برخی ساختمان‌ها و سازه‌ها از سوی شهرداری مجدانه پیگیری شود.
- کنترل دقیق‌تر و حساس‌تر مبادی ورودی سلاح در کشور و روند استفاده بزهکاران از این گونه ابزار برای پیشگیری از افزایش و گسترش جرایم مسلحانه.
- آسیب‌شناسی کارکرد نهادهای متولی و پاسخگو بودن آنها و از سوی دیگر بررسی اقدامات سمن‌های فعال در زمینه اعتیاد و رفع موانع اجرایی این نهادها در دستیابی به اهداف تعیین شده آخرین سخن برای کاستن از این معضل در این مجال کوتاه است.

زهره رحیمی–کارشناس ارشد روانشناسی

سودوکو ۲۴۰۰

	۹						۲	
	۵			۹				
	۲					۶		۹
۳				۱	۲			
۹								
۸			۹		۴			
				۲				۴
	۳				۹			
			۴				۶	

پاسخ‌های شماره قبل

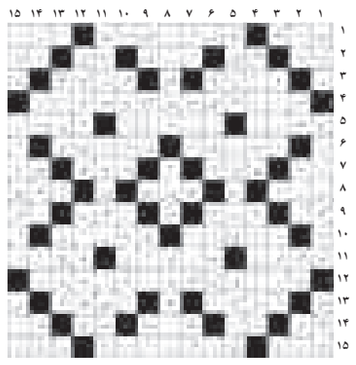

۶	۹	۵	۸	۷	۳	۴	۱	۲
۲	۱	۸	۹	۵	۴	۷	۶	۳
۷	۴	۳	۱	۲	۶	۵	۹	۸
۴	۳	۹	۶	۱	۸	۲	۵	۷
۸	۶	۷	۵	۹	۲	۳	۴	۱
۱	۵	۲	۴	۳	۷	۶	۸	۹
۳	۸	۶	۲	۴	۱	۹	۷	۵
۵	۷	۱	۳	۶	۹	۸	۲	۴
۹	۲	۴	۷	۸	۵	۱	۳	۶

جدول ۲۴۰۰

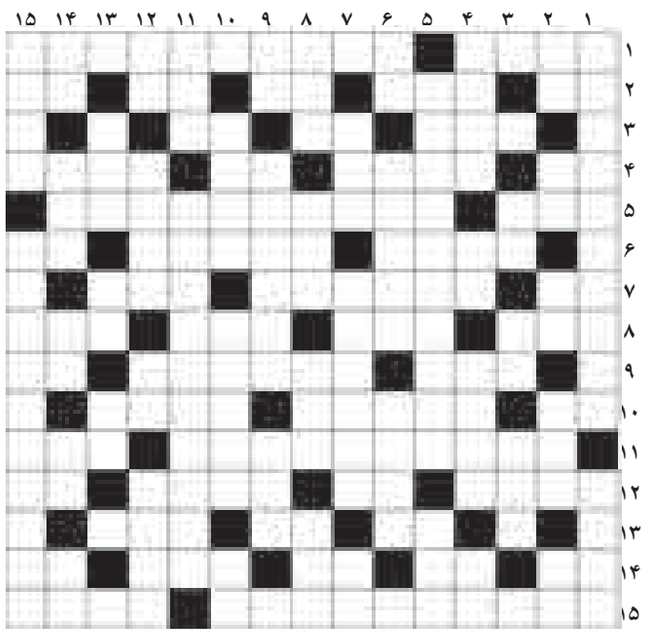

افقی

۱- پایه و بنیاد - پایتخت اسلواکی ۲- سرشت و عادت - مقابل فرعب - ویتامین جدول - چه وقت - غذای آبکی ۳- مدال مقام نخست - گفت وگوی خودمانی - علف هرز ۴- نمایش تلویزیونی - روز رستاخیز - آزاده - نوا ۵- اشاره به نزدیک - عقب ماندن ۶- قسمتی از گل - آرزوی کارمند جزء! - خورشید ۷- توان آخر - کرسی خطابه - خزنده خاکی ۸- زمان مرگ - پول خرد هند - کشور خوشبخت - دندان آذری ۹- خدای شبان یونان باستان - هرزه - گوشت آذری ۱۰- خدای درویش - داد و فریاد مردم - رهاورد زمستان ۱۱- پیروان ابو مسلم خراسانی - کیش ودین ۱۲- روی ریل حرکت می کند - لحظه کوتاه - دوست داشتن - عنصر شیمیایی ۱۳- سفید ترکی - غذای بیمار - تکلیف دانش آموز ۱۴- بی پرده - علوفه گاو - پیش شماره - تصور و خیال - قوم و طایفه ۱۵- از اثرهای معروف ارزقی هروی - رعایت کردنی صف

عمودی

۱- از اثرهای معروف اخوان ثالث - جزیره نزدیک ترکیه ۲- نت پنجم - حرف پیروزی - برجستگی لاستیک - میان - شهر توت ۳- گرداگرد دهان - گونه صورت - گل نومیدی ۴- تندرست - همراه آشغال - گل باغچه ای - مایع حیات ۵- کاخی در تهران - نظرات و عقاید ۶- گرفتنی از هوا - پرنده شکاری - دیگدان ۷- از آلات جنگی قدیم - از شهرهای خوزستان - جای پر درخت ۸- دور دهان - آزمایش لباس - امروز تازی - به جا آوردن ۹- حرف فاصله - محلی برای عزاداری - عضو شنوایی ۱۰- میوه درخت نخل - سازمان جاسوسی اسرائیل - کلمه تحسین ۱۱- صندلی سنگی - از اثرهای معروف نظامی گنجوی ۱۲- شلوار جین - بوزینه - نیز - مقابل دوست ۱۳- بهره و فایده - کشیدن - غذای ساده ۱۴- حرف تعجب - مادر ترک - حرف تردید - چهار من تبریزی - مظهر روشنایی ۱۵- طباخ - رشن

پیام تاریخ، تمدن و فرهنگ مادستان
The Message Of Madestan's History & Civilization & Culture
روزنامه همدان پیام
۹
پنجشنبه ● ۲۵ تیرماه ۱۳۹۴ ● شماره ۲۴۰۰
جامعه
ejtemaei@hamedanpayam.com

عرضه قلیان در قهوه‌خانه‌ها ممنوع شد

مدیراجرایی جمعیت مبارزه با دخانیات از صدور بخشنامه منع ارایه مجوز عرضه قلیان برای اماکن عمومی خبر داد. علی‌عطا طاهری، با اعلام این خبر افزود: قرار است عرضه قلیان در اماکن عمومی و از جمله قهوه‌خانه‌ها با بخشنامه‌ای که توسط وزارت صنعت، معدن و تجارت صادر شده، غیرقانونی اعلام شود و از کسانی که برای تمدید مجوز مراجعه می‌کنند نیز تعهدی گرفته شود که طی چند ماه عرضه آن را متوقف کنند. در این صورت اگر مجوزی صادر شود غیرقانونی و قابل شکایت است. به گزارش تابناک همچنین با اشاره به طرح جمع آوری قلیان از مراکز عمومی با همکاری وزارت صنعت، معدن و تجارت، پلیس اماکن عمومی و مراکز بهداشتی وزارت بهداشت درمان و آموزش پزشکی، افزود: ابلاغیه این طرح برای استان‌ها ارسال شده است.

برداشت از صندوق صدقات جرم است

رئیس کمیته امداد امام خمینی(ره) با اشاره به اینکه صندوق‌های صدقات از رده خارج شده‌اند، گفت: براساس توافق جدیدصورت گرفته با نیروی انتظامی، از این پس برداشتن پول از صندوق‌های صدقات جرم محسوب می‌شود. سید پرویز فتاح در گفتگو با مهر به صندوق های صدقات اشاره کرد و گفت: صندوق های قدیمی و فلزی در یک دوره ای کاربری داشتند، اما در حال حاضر این صندوق ها از رده خارج شدند و باید جمع آوری شوند. به گفته وی، از سویی به دلیل رطوبت و همچنین بهداشت پایین اسکناس و از سوی دیگر دزدی‌هایی که از صندوق ها می‌شود باید صندوق های جدید جایگزین قبلی ها شود که این کار نیز آغاز شده است.

با فراوانی موادمخدر در کشور روبه‌رو هستیم

معاون کاهش تقاضا و توسعه مشارکت‌های مردمی ستاد مبارزه با موادمخدر با بیان اینکه یک میلیون و ۳۲۵ هزار معتاد در کشور داریم که ۶۰ تا ۶۵ درصد آنها تریاک و هروئین مصرف می‌کنند گفت: به علت همجواری با افغانستان علی‌رغم همه تلاش‌ها در عرصه مقابله باز هم با فراوانی موادمخدر روبرو هستیم و دسترسی به مواد هم آسان است. پرویز افشار در گفت‌وگو با ایسنا، گفت: یک میلیون و ۳۲۵ هزار معتاد در کشور داریم که ۶۰ تا ۶۵ درصد آنها تریاک و هروئین مصرف می‌کنند.

یادداشت

شکوه نماز عید بر بالای تپه مصلی

فیض‌ا... مظفرپور: ماه مبارک رمضان با تمام خوبی‌ها و زیبایی‌هایش در حال خداحافظی است ماهی که بهترین ماه‌ها و ساعاتش بهترین ساعت‌ها برای بندگان خوب خدا بود. یک ماه خودداری از گناه و چشم بستن از محرمات یعنی افضل اعمال این ماه که پیامبر اسلام فرمود: «الورع عن محارم ا...»

امام سجاد (ع) درباره وداع ماه مبارک رمضان در دعای ٤٦ صحیفه سجادیه مطالب بسیار ارزنده‌ای را بیان فرموده است که برای تبریک بخش‌هایی از این دعای شریف را نقل می‌کنیم: آن حضرت می‌فرماید: «آن را وداع می‌گوییم وداع کسی که هجرانش بر ما غم‌انگیز است و روی می‌گرداندنش ما را به اندوه و وحشت دچار کرده و بر عهده ما پیمان ناگسستنی و حرمت در خور توجه و حق لازم دارد به این دلیل می‌گوییم: سلام بر تو ای بزرگترین ماه و ای عید عاشقان حق، سلام بر کف ای کریم‌ترین همنشین از میان اوقات و ای بهترین ماه در روزها و ساعات.

سلام بر تو ای ماهی که در طی تو برآورده شدن آمال نزدیک گشته و اعمال در آن سنجش و فراوان است. سلام بر تو هم نفسی که قدر و منزلت بزرگ و فقدانت بسیار دردناک است و ای مایه امیدی که دوریت رنج‌آور است.

سلام بر تو همدمی که چون رو کنی ما را مونس شاد کننده‌ای و چون سپری شوی وحشت‌آور و دردناکی اسلام بر تو ای همسایه‌ای که دل‌ها نزد تو نرم شد و گناهان در تو نقصان گرفت. سلام بر تو ای یاوری که ما را در مبارزه با شیطان یاری دادی و ای مصاحبی که راه‌های احسان را همواره و آسان ساختی.

سلام بر تو که چه بسیار گناهان را از پرونده ما زدودی و چه عیب‌ها که بر ما پوشاندی. سلام بر تو که زمانت بر گنهکاران چه طولانی بود و در دل مؤمنان چه هیبت داشتی سلام بر تو و بر فضیلت تو که از آن محروم گشتیم و بر برکات گذشته‌ات که از دست ما گرفته شد. این وداع سوزناک از درک عمیق امام معصوم از اهمیت ماه مبارک رمضان حکایت دارد.

به نوعی درسی بر مسلمانان و شیعیان است که قدر نعمت بزرگ رمضان را بدانیم و داشته‌های آن تا ماه رمضان آینده همچنان حفظ کنیم.

شعار فلسفه عید فطر نیز همین معناست که حال مسلمانان در یک مبارزه بزرگ با شیاطین پیروز بیرون آمده به شکرانه این پیروزی از خدای بزرگ می‌خواهند که بحق این روزها که عید قرار داده است آنها بر محمد و آل محمد مایه شرف است. مسلمین را نیز در تمام نیکی‌هایی که محمد و آل محمد را در آنها داخل کرده است داخل نمایند. و از تمام بدی‌هایی که محمد و آل محمد را از آنها خارج کرده است خارج نماید.

حال چنین است پس مسلمین ابتدا زکات فطره را پرداخت می‌کند سپس به نماز عید می‌ایستند؛ زیرا که در سوره اعلی پرداخت زکات را مقدم بر اقامه نماز کرده است و می‌فرماید: قد افلح من تزکی و ذکر اسمه ربه فصلی همانا رستگار شد کسی که مالش به وسیله زکات فطره پاک کرد و یاد خدا را نمود و نماز (عید فطر) بجا آورد.

نماز عید سعید فطر بر بالای تپه مصلی با ابهت و شکوه خاصی برگزار می‌شود که بازتاب رسانه‌ای آن در کشور کم‌نظیر است امید است که با تکمیل مصلی نماز جمعه نیز هر هفته در این مکان مقدس برگزار شود اعمالتان مقبول عیدتان مبارک.

به استقبال ماه نو

یک رمضان دیگر با همه فراز و فرود بسیار خود همراه با تشنگی، گرسنگی،گرما، انتظار و التهاب گذشت و اینک از پی ۳۰ شب احیای ماه صیام، در نخستین طلیعه از طلوع خورشید شوال اذان فطر به آسمان برمی‌خیزید با شکوه و شوکتی شگرف و غرورانگیز برای آنان که از صبر و نماز توشه گرفتند و با ریزش‌های نفسانی فرصت رویش‌های سبز عبادت و بندگی را دوباره به دست آوردند.

فطر پاداش اهل ایمان است، از آن روی که برای نیل به مطلوبی نهایی که همان قرب ذات اقدس الهی است از دشواری‌ها هراسی به دل راه نداده و با امداد از روشنایی روزه و نور نیایش فانوس فطرت پا در مسیر سیر و سلوک در صراط‌المستقیم ایمان نهاده و دائم الذکر (فَانَ مَعَ العُسرِ یُسرا) بودند.

فطر در چشم اهل تقوا و مغفرت زیباست اما زیبایی آن زمانی صدچندان می‌شود که از دیده امیر عابدان و زاهدان علی(ع) بدان بنگریم آنگاه که می‌فرمایند: « ای مردم! این روز شما، روزی است که نیکوکاران در آن پاداش می‌گیرند و زیانکاران و تبهکاران در آن مایوس و نا امید می‌گردند و این شباهت بسیار به روز قیامت دارد. پس با خارج شدن از منازل و رهسپار جایگاه نماز عید شدن، به یاد آورید خروجتان از قبرها و رفتنتان را به سوی پروردگار و با ایستادن در جایگاه نماز به یاد آورید ایستادن در برابر پروردگارتان را و با بازگشت به سوی منازل خود، متذکر شوید بازگشت‌تان را به سوی منازل‌تان در بهشت برین.

در منظر اهل کبریا فطر؛ ذکر ستایش خداوندی است که دوباره درهای بهشت و رحمت خویش را گشوده و یک بار دیگر توفیق زندگی پاک و پاکیزه را به اهل مغفرت عطا کرده و دریغ اگر در این شهر ا... با بال بصیرت به اوج رحمت و رهایی نرسیده و صد افسوس اگر با چنین شور جذبه به جا مانده از قدرشناسی لیالی قدر رمضانی نمانیم.

مردم دارالمؤمنین همدان امسال نیز به روال چند سال گذشته و در سپیده‌دم نخستین روز از ماه شوال با حضور در مصلای نماز عید فطر به شکرانه یک ماه توفیق روزه‌داری در نماز خویش دست به دعا و نیایش خواهند برداشت. بی‌شک این حضور چند ده هزار نفری ترجمان آشکاری است بر نهادینه بودن شریعت و ایمان در قلوب آحاد ساکنان این شهر و تأکیدی است بر این امر که به‌رغم همه مشکلات و موانع هنوز دین در رأس همه امور قرار داشته و تنها تکیه بر دین یگانه راهکار برون رفت از تنگناها و گذرگاه‌های دنیوی است.

و البته درکنار این موضوع نیز نمی‌توان از برخی خواسته‌ها و توصیه‌های مسئولان و متولیان برگزاری این آیین عبادی غافل بود. از تأکیدات مکرر نماینده ولی فقیه و امام جمعه شهر همدان آیت ا.. غیاث‌الدین طه‌محمدی در خصوص حضور حد اکثری مردم در این مصلی تا درخواست متولیان و مجریان از مردم در خصوص حضور به موقع و منظم در صوفوف نماز در راستای نمایش هر چه باشکوه‌تر این حضور و اجتماع ایمانی در چشم جهانیان و صد البته تأمل و صبر حاضران بر وقوف در محل تا خاتمه مراسم.

متأسفانه تبعات ناشی ار تأخیر و حضور نداشتن به موقع در نماز و یا اصرار به ترک محل پیش از استماع خطبه‌های نماز به یکی از نامطلوبترین صحنه‌های این اجماع بدل شده که گاهاً موجب می‌گردد شاهد حاشیه‌هایی پر رنگ‌تر از متن باشیم گو اینکه اصرار به استفاده از خودروی شخصی به‌رغم تنگی معابر حواشی مصلی و محدودیت‌های اعمال شده از سوی راهور نیز در این سال‌ها به یکی از پر حرف و حدیث‌ترین مسائل قبل و بعد از نماز عید فطر مبدل شده و البته این امر نیز در حالیست که بنابر تمهیدات قبلی مجموعه اتوبوس‌رانی و شرکت واحد همدان ضمن پیش‌بینی اتوبوس جهت مقصد مختلف در شهر به صورت رایگان آمادگی خدمت‌رسانی را به نمازگذاران خواهند داشت اما با این حال هنوز نگرانی و دغدغه تکرار صحنه‌های ترافیک و ازدحام جمعیت به مانند سال‌های گذشته به قوت خود باقیست.

و البته امسال نیز پایگاه‌های کمیته امداد، بهزیستی و... با تعبیه صندوق‌های ویژه در مسیر آماده جمع‌آوری ذکات فطره نمازگزاران خواهند بود که لازم است مؤمنین قبل از اقامه نماز نسبت به پرداخت ذکات فطره خویش اقدام نمایند قدر مسلم تأکید بر این موضوع موجب خواهد شد تا پس از اتمام نماز و شنیدن خطبه‌ها شاهد هجوم و متعاقباً ازدحام و ایجاد راهبندان در مسیرهای خروجی از مصلا نباشیم.

از دیگر نکات بسیار مهم در این مراسم رعایت حال کودکان و افراد سالخورده و پیر حاضر در مراسم است اصرار نکردن به ترک سریع محل موجب می‌شود تا این قشر نیز بتوانند با فراق بال و رنجش کمتر علاوه بر بهره‌گیری از فضای معنوی مراسم فرصت و توان سوار شدن بر اتوبوس‌های شرکت واحد را داشته باشند زیلو، سجاده، نایلون جهت کفش و مهر را حتی‌الامکان فراموش نکنید اگرچه متولیان از چندی پیش در جهت مفروش نمودن و تهیه ملزومات این مراسم در حال فعالیت هستند اما به هر حال کار از محکم کاری عیب نمی‌کند.

و اما نکته پایانی اینکه گاهی گمان نکنیم فطر پایان ماه عبادت تلقی می‌گردد، بلکه فی‌الواقع نفس وجودی رمضان و روزه و عبادات آن بهانه‌ای است در جهت تکامل روحی و تسریع در رسیدن سعادت دنیوی و اخروی و چنانچه کسی به اساس تشکیلات درونی تسبیح و عبادت خداوند در این ماه بی‌توجه بوده باشد قطعاً نصیب چندانی از عبادت خود نبرده و از سازندگی روح و اخلاق خویش محروم می‌ماند فراموش نکنیم مسلمان واقعی باید در هنگام ستایش و عبادات خداوند با تمام وجود در او غرق شده و بی‌شک در پرتور چنین رابطه‌ای است که معنی واقعی رمضان درک می‌گردد. بیایید فطر را نه پایان یک ماه عبادت که سر آغاز یک صراط‌المستقم به طول عمر بدانیم که هدف غایی آن رسیدن به خداست نه چیز دیگر .....

▪ عباس سریشی

شنبه روز عید است

طبق آنچه عضو ستاد استهلال دفتر مقام معظم رهبری اعلام کرده است، به احتمال زیاد شنبه روز عید فطر است.

طبق اطلاع عضو ستاد استهلال دفتر رهبر انقلاب، پیش‌بینی می‌شود که رویت هلال ماه در غروب روز پنج‌شنبه بسیار بعید است و طبق پیش‌بینی‌های قبلی، همان روزی که در تقویم ذکر شده است یعنی شنبه، عید فطر است.

به گزارش تسنیم، حجت‌الاسلام موحد نژاد اضافه کرد: در صورتی که اتفاق دیگری رخ دهد، به اطلاع مردم خواهد رسید .

نماز عیدفطر با پیش بینی حضور۴۰هزار نمازگزار در مصلای همدان اقامه می شود به گفته معاون فرهنگی ستاد اقامه نماز استان نماز عید سعید فطر با پیش بینی حضور ٤٠ هزار نمازگزار به امامت نماینده ولی فقیه در استان و امام جمعه همدان در مصلی این شهر اقامه می شود.

حسن کرمی افزود: با برنامه ریزی های صورت گرفته تمهیدات لازم برای برگزاری باشکوه نماز عید سعید فطر انجام شده است و طبق سال های گذشته مصلی همدان آمادگی لازم برای پذیرش نمازگزاران را دارد.

وی اضافه کرد: بیش از ۲۰۰ دستگاه اتوبوس روز عید سعید فطر از شش مبدا در سطح شهر همدان نمازگزاران را از دو ورودی مصلی شامل بلوار مفتح و بلوار قلم به سمت محل برگزاری نماز انتقال می دهند. کرمی نور افزود: پس از اقامه نماز عید چند ایستگاه صلواتی پذیرایی از نمازگزاران را در خروجی مصلی انجام می دهند.

نماز با شکوه عید سعید فطر سال گذشته در یک هزار و ۲۰۰ نقطه از استان همدان با حضور اقشار مختلف مردم برگزار شد.

محدودیت‌های ترافیکی عید فطر در همدان اعلام شد

رئیس پلیس راهنمایی و رانندگی همدان محدودیت‌های ترافیکی روز عید سعید فطر را در استان اعلام کرد.

حسین طلایی با اشاره با اعلام محدودیت‌های ترافیکی روز عید سعید فطر اظهار کرد: به منظور برگزاری هر چه باشکوه‌تر نماز عید فطر و پیشگیری از وقوع تصادفات و گره‌های ترافیکی، محدودیت‌های ترافیکی در همدان اعمال می‌شود. وی گفت: در همین راستا تردد از ساعت پنج صبح تا پایان نماز عید سعید فطر در بلوار مفتح از تقاطع تختی به سمت میدان مفتح و بالعکس ممنوع خواهد بود. رئیس پلیس راهنمایی و رانندگی همدان ادامه داد: این معابر برای توقف اتوبوس‌های سازمان اتوبوسرانی همدان در نظر گرفته شده است.

وی با بیان اینکه توقف وسایل نقلیه شخصی از ساعت پنج صبح تا پایان نماز عید سعید فطر در بلوار مفتح ممنوع است، گفت: در صورت توقف وسایل نقلیه با جرثقیل حمل خواهند شد.

طلایی افزود: تردد از بلوار مفتح و همچنین بلوار شهید چیت‌سازیان به سمت بالای تپه مصلی نیز از ساعت پنج صبح تا پایان برگزاری نماز عید فطر ممنوع خواهد بود.

وی با اشاره به اینکه ضلع غربی بلوار شهید چیت‌سازیان برای پارک خودروهای شخصی پیش‌بینی شده است، از افرادی که با خودروهای شخصی برای اقامه نماز عید فطر مراجعه می‌کنند خواست خودروهای خود را در فضای پیش‌بینی شده پارک و از ایجاد سد معبر و راهبندان جلوگیری کنند. رئیس پلیس راهنمایی و رانندگی همدان تأکید کرد: هماهنگی کامل با سازمان اتوبوسرانی و تاکسیرانی برای انتقال نمازگزاران به مصلی و بالعکس انجام شده است.

مبلغ زکات فطریه و کفاره سال ۱۳۹٤

دفتر آیت‌ا... نوری‌همدانی از اعلام مبلغ زکات فطره و کفاره روزه سال ۹٤ خبر داد.حجت‌الاسلام والمسلمین شمس مدیر دفتر آیت‌الله نوری‌همدانی اظهار کرد: بنا به نظر آیت‌الله نوری‌همدانی بهتر آن است که فطریه از قوت غالب تهیه و پرداخت شود.

وی ادامه داد: مبلغ زکات فطریه امسال از سوی این مرجع تقلید برای کسانی که قوت غالب آنان گندم است، برای هر فرد ٦ هزار تومان (سه کیلو گندم) تعیین شده است. همچنین افرادی که قوت غالب آنان برنج است، برای هر فرد ۱۸ هزار تومان (سه کیلو برنج) زکات فطره تعیین شده است. مدیر دفتر آیت‌الله نوری‌همدانی عنوان کرد: مبلغ کفاره افرادی که به هر دلیل توان روزه گرفتن نداشته و عذر موجه شرعی داشته‌اند، برای هر روز روزه‌خواری هزارو۵۰۰ تومان است که برای یک ماه در مجموع ٤٥ هزار تومان خواهد بود.

گروهی در تلگرام که موجب آزادی یک زندانی شد!

یک زندانی که به دلیل سانحه رانندگی که موجب فوت فردی شده بود و در زندان به سر می‌برد با تلاش گروه "روستای قایش" در شبکه اجتماعی تلگرام آزاد شد.

روستای قایش از توابع بخش سردرود شهرستان رزن و استان همدان است که بالغ بر هزار و۵۰۰ نفر جمعیت دارد که یکی از دانشجویان دکترای روستا با راه‌اندازی و سازماندهی گروهی در شبکه موبایلی تلگرام اقدام به سازماندهی افراد تحصیلکرده و مؤثر روستا جهت کمک به حل مشکلات روستاییان کرد.

این گروه به سرعت فراگیر شده و جمعی از هم روستاییان خارج از کشور نیز به عضویت این گروه درآمدند. در خلال فعالیت‌های فرهنگی و علمی و تبادل تجربیات اعضای گروه نیز مشکلات روستا به بحث و هم فکری گذاشته می‌شدند. از جمله این مشکلات یکی از اهالی روستا بود که چند سال پیش در یک سانحه رانندگی منجر به فوت یک نفر شده و به دلیل نداشتن تمکن مالی جهت پرداخت دیه در زندان به سر می برد و همسر و فرزندان او در مشکلات عدیده‌ای بودند، مطرح شد.

کاهش قیمت موادغذایی در صورت آزادسازی نرخ

مشاور عالی کانون انجمن‌های صنفی صنایع غذایی از کاهش قیمت موادغذایی با رفع تحریم‌ها در صورت آزادسازی قیمت خبر داد.

علی شریعتی در گفت‌وگو با ایسنا، با بیان اینکه حذف تحریم‌ها باعث کاهش قیمت تمام شده می‌شود، اظهار کرد: در واردات نیز شاهد کاهش هزینه‌ها هستیم و از سوی دیگر در حوزه صادرات هم انتقال پول راحت‌تر صورت می‌گیرد که همه این‌ها موجب ایجاد رونق می‌شود.

وی در پاسخ به این سوال که آیا با کاهش قیمت تمام شده، تولیدکنندگان واقعا نرخ محصولات غذایی را کم می‌کنند، گفت: عارضه‌ای در صنایع غذایی داریم که بر اساس آن قیمت‌گذاری صورت گرفته و نظارت می‌شود.

مشاور عالی کانون انجمن‌های صنفی صنایع غذایی با تاکید بر این‌که شرط استفاده از این فرصت طلایی (توافق صورت گرفته و حذف تحریم‌ها) و کاهش قیمت، آزادسازی نرخ است، تصریح کرد: اکنون که از شرایط تحریمی خارج شده‌ایم باید به سمت قیمت‌گذاری بر اساس نظام عرضه و تقاضا برویم.

نیش و نوش

جام جم:اجاره نامه های صوری، تخلفی کار راه انداز

خوبه دیگه حداقل کار یه عده رو راه می اندازه!!

همدان پیام:بی آبی در بهار و نقدی بر عملکرد مسئولان

بی آبی که همه جا وجود داره با این اوضاع باید گفت نقدی بر عملکرد همه مسئولان!

جام جم: وقتی کالاها به ما فرمان می دهند

وقتی پول نباشه چه فایده داره،حالا هی فرمان بده!

افکار:اوباما: هر قانونی که مانع توافق شود را وتو می کنم

ممنون!

راه مردم:تا به کی شاهد ورود چای تاریخ گذشته باشیم؟

تا هر وقت که منافع یک عده تامین بشه!!

سایه:بیش از ۷ میلیون کارگر ماهی ۷۰۰ هزار تومان حقوق می گیرند!

بدون شرح!

سایه:کشتیرانی از تحریم درآمد

پس اوضاع داره خوبه میشه!

مهر:تعیین جریمه نقدی برای قاچاق نفت و دارو

بعد این جریمه به سود اون همه قاچاق برابی میکنه!

ایرنا: عرضه قلیان در قهوه‌خانه‌ها ممنوع شد

برای چندمین بار!

مهر:معاون ستاد مبارزه با مواد مخدر:با فراوانی و دسترسی آسان به موادمخدر در کشور روبرو هستیم

دقیقا!مسئولان رسیدگی کنن!

ایسنا: رییس بنیاد توسعه کارآفرینی زنان:دولت برای افزایش نرخ اشتغال زنان عزمی ندارد

شاید فعلا تو فکرشه!

همدان پیام:روز های خوش نهاوند در راه است

امیدواریم!

نگاه

عید فطر روز پاداش الهی

وداع با ماه رمضان

ماه رمضان، ماه مهمانی خدا تمام شد و فریاد دل مشتاقان در فراقش به آسمان بلند و در وداعش، اشک‌هاشان ریزان. گوش جان سپاریم به گوشه‌هایی از این فریاد، از زبان زین العباد، امام سجاد(ع):

بدرود! ای ماه بزرگ خداوند! و ای عید دوستان پروردگار!

بدرود! ای ارزشمندترین زمان برای همراهی! و ای بهترین ماه در تمامی دوران!

بدرود! ای ماهی که در آن آرزوها دست یافتنی گردد! و اعمال شایسته در آن گسترده شود!

بدرود! ای همدمی که تا هستی ارج و ارزشت بسیار است! و جدایی‌ات برایمان فاجعه بار! و مایه امیدی هستی که هجرانش بسی ناگوار!

بدرود! ای هم نفسی که به گاه آمدن انس و شادی آفریدی! و به هنگام رفتن هراسانمان ساختی!

بدرود! ای هم‌سایه‌ای که در کنارت قلب‌هایمان رقت آورد! و گناهانمان کاهش یافت!

بدرود! ای یاوری که ما را در نبرد با شیطان یاری داد! و ای همراهی که راه‌های نیکی را هموار ساخت!

بدرود! ای که در تو آزادگان از عذاب الهی چه بی‌شمارند! و آنانی که حریم حرمتت را پاس می‌دارند چه خوش‌بختند!

بدرود! که چه بسیار گناهان را که زدودی! و چه پرشمار عیب‌ها را که پوشاندی!

بدرود! ای ماهی که هیچ زمانی همتایش نباشد!

بدرود! ای که از هر نظر مایه سلامت بودی!

بدرود! ای ماهی که با برکات بر ما درآمدی و از ما زنگاره‌های پلیدی گناهان پیراستی!

بدرود! ای ماهی که وداع با تو نه از سر انزجار است! و ترک روزه‌ات نه از روی ملال!

بدرود! که چه بسیار بدی‌ها که به برکت تو از ما دور شد! و چه بی‌شمار خوبی‌ها که به واسطه تو بر ما ارزانی شد!

بدرود! تو را و شب قدر را که از هزار ماه برتر است!

بدرود! ای که دیروز چه قدر به تو دل بسته بودیم! و فردا چه قدر در آرزویت نشینیم! (فرازهایی از دعای ٤٥ صحیفه سجادیه در وداع با ماه رمضان، ترجمه استاد غلامعلی صفایی بوشهری)

ثمره ماه رمضان، تقوا و پرهیزگاری است. اگر می‌خواهیم یک ماه روزه داری و عبادت و راز و نیازمان و احیای شب های قدرمان، بی نتیجه نباشد، باید پاکی و خلوصی را که به لطف خدا در این ماه کسب کرده‌ایم، قدر بدانیم، و درجات پرهیزگاری‌مان در مقایسه با پیش از رمضان، بیشتر و غلبه بر هواهای نفسانی بر ما آسان‌تر باشد. تا بتوانیم از این ماه رمضان بهره‌ای در خور، برده باشیم و مسرور باشیم و جشن بگیریم که عید فطر جشن فرجام نیک یک ماه خویشتن داری است.

فضیلت عید فطر

عید فطر چون روز جایزه و پاداش الهی است، برای بندگان خدا بسی شیرین است. و چون دل‌ها در اثر عبادت و بندگی، سرشار از صفا و پاکی است، بسیار دل‌نشین است.

زکات فطره

از واجبات بسیار مهم، زکات فطره است که شب عید فطر بر انسان واجب می‌شود و باید کنار گذاشت و پیش از خواندن نماز عید به مصارفی که بیان شده، رساند. و در صورت شرکت نکردن در نماز عید فطر، تا ظهر روز عید فطر باید به مستحق آن رساند.

عید رمضان آمد و ماه رمضان رفت / صد شکر که این آمد و صد حیف که آن رفت!

حسین خلیلی: کارشناس فرهنگی

پیام تاریخ، تمدن و فرهنگ مادستان
The Message Of Madestan's History & Civilization & Culture
روزنامه همدان پیام
۱۰
پنجشنبه ● ۲۵ تیرماه ۱۳۹۴ ● شماره ۲۴۰۰
مادستان
madestan@hamedanpayam.com

شهردار مریانج خبر داد

پخش ۷ هزار تن آسفالت در معابر شهری

محمدحسین نوری‌فر: امسال عملیات لکه‌گیری و آسفالت‌ریزی شهر مریانج انجام شده است.

شهردار مریانج در گفت‌وگو با همدان‌پیام با اشاره به پخش آسفالت در معابر شهری گفت: معابر شهری مریانج به دلیل حفاری‌های صورت گرفته در چند سال گذشته دچار خرابی‌های متعدد شده بود. محسن معصوم‌علیزاده افزود: با مصوبه شورای اسلامی شهر مریانج بر آن شدیم تا عملیات لکه‌گیری و روکش آسفالت شهری را در دستور کار قرار دهیم. به گفته وی، ابتدا بر آن شدیم تا معابر را به صورت اولویت‌بندی شده، تقسیم و سپس نسبت به لکه‌گیری و یا روکش کلی آنها اقدام کنیم. وی همچنین گفت: حجم آسفالت‌ریزی در مریانج نسبت به سال گذشته ۱۰۰ درصد افزایش داشته است و برای سال ۹۴ چیزی بالغ بر ٦ هزار تن آسفالت در نظر گرفته‌ایم.

معصوم‌علیزاده بیان کرد: برای استفاده از آسفالت مرغوب، چند کارخانه را مورد بررسی قرار دادیم که در نهایت کارشناسان، بهترین آسفالتی که با آب‌وهوای همدان سازگار باشد را برای استفاده در معابر تأیید کردند. وی اعتبار این پروژه را ۹ میلیارد ریال عنوان کرد و گفت: در سالجاری عملیات لکه‌گیری و روکش را در فصل تابستان آغاز کردیم، زیرا در فصول سرما کیفیت کار پایین می‌آمد. شهردار مریانج از اتمام ۹۰ درصدی بلوار گلزار شهدا مریانج خبر داد و افزود: عملیات تعریض و بهسازی در بلوار شهدا که راه مواصلاتی مریانج به شهرک الوند است را آغاز کردیم. وی گفت: مسیر این بلوار هم تعریض شد و عملیات جدول‌گذاری و آسفالت‌ریزی آن هم در آینده نزدیک به اتمام خواهد رسید. همچنین امیدواریم مردادماه عملیات بهسازی این بلوار و المان‌های نصب شده در آن به اتمام برسد. وی از تغییر نام میدان شهدای مریانج سخن به میان آورد و گفت: ابتدا این میدان به نام «شهدا» نامگذاری شد که سپس پس از گذشت ۲ ماه با درخواست مکرر مردم شهر، این میدان به نام «ولایت» مزین شد.

خبر

نخستین کارگاه فرش الکترونیک غرب کشور در نهاوند افتتاح شد

نهاوند- خبرنگار همدان‌پیام: نخستین کارگاه فرش الکترونیک غرب کشور در کارگاهی به مساحت ۱۵۰ مترمربع در نهاوند افتتاح می‌شود.

معاون فرمانداری نهاوند در مراسم افتتاحیه این کارگاه، صنعت فرش‌بافی را یکی از چرخه‌های مهم اقتصادی عنوان کرد و گفت: خوشبختانه نهاوند در زمینه فرش‌بافی، جایگاه معتبری از لحاظ کمیت فرش بافته شده و هم اشتغالزایی در این زمینه دارد.

سید رضا سلامتی افزود: این کارگاه با مشارکت بهزیستی و شرکت فرشی از تبریز با اعتبار اولیه ۲٤۰ میلیون تومان افتتاح شده است و در حال حاضر با ۱۵ فرش دسباف که دوران مهارت خود را از فنی‌وحرفه‌ای گرفته‌اند، فعالیت دارد.

به گفته وی، این کارگاه قابلیت اشتغالزایی برای ۱۰۰ نفر را دارد که امیدواریم با این شرایط بتواند تحول چشمگیری را در زمینه اشتغال در شهرستان ایجاد کند.

وی همچنین گفت: با توجه به استقبال فرش‌بافان از این حرفه و پیشتاز بودن نهاوند در زمینه این صنعت و هم قدمت دیرینه‌ای که فرش زرامین و عشوند در عرصه جهانی دارد؛ پس از ماه مبارک رمضان هم ۳ کارگاه فرش‌بافی الکترونیک در روستاهای باباقاسم و دهلق و بابارستم افتتاح می‌شود.

مسئول این کارگاه فرش‌بافی هم گفت: فرش‌های الکترونیکی این کارگاه به صورت ۳ بعدی و ۱۰۰ رنگ بافته می‌شود که این سبک خاص برای نخستین‌بار است که در غرب کشور بافته می‌شود.

یوسف محبی افزود: این کارگاه ظرف ٦ ماه آینده مجهز به دستگاه نقشه‌خوانی هوشمند خواهد شد که مزیت این دستگاه و نصب این وسیله کمک می‌کند قالی‌بافان نیاز به نقشه‌خوانی و تشخیص رنگ نداشته باشند.

استقرار ٦۰ پایگاه جمع‌آوری فطریه در فامنین

٦۰ پایگاه جمع‌آوری زکات فطره و کفاره در شهرستان فامنین استقرار خواهد یافت.

مدیر کمیته امداد فامنین در این باره به فارس گفت: از این تعداد ۵ پایگاه در شهر و ۵۵ پایگاه در بخش‌ها و روستاهای شهرستان مستقر می‌شوند.

مسعود کرمی افزود: در ماه رمضان بیش از ۲ هزار و ۵۰۰ نفر از مددجویان این شهرستان اطعام شدند که این طرح تا پایان ماه رمضان ادامه دارد.

وی با بیان اینکه امسال ۱۰۵ حامی نیازمند جذب کمیته امداد شدند، گفت: از این تعداد ۳۵ حامی از شهرهای همدان و فامنین و ٦۵ حامی از شهر تهران بوده است.

محیط زیست

فروسیلیس آذرخش مجوز ندارد

شرکت فروسیلیس آذرخش مجوز زیست‌محیطی ندارد.

سرپرست حفاظت محیط‌زیست استان همدان در گفت‌وگو با ایسنا گفت: شرکت فروسیلیس آذرخش واقع در منطقه جوکار بدون استعلام از اداره‌کل محیط‌زیست در حال احداث است.

سید عادل عربی با بیان اینکه این واحد جزو واحدهای رده هفت بوده، گفت: واحدهای جزو رده ۷ بر اساس قانون مشمول ارائه گزارش توجیهی زیست‌محیطی هستند و باید ابتدا استعلام محیط‌زیستی را در اختیار داشته باشند سپس اقدام به احداث کنند.

وی با بیان اینکه واحد فروسیلیس غرب در کنار واحد آذرخش واقع شده و نوع فعالیت هر ۲ مشابه بوده، بیان کرد: در ۲۲ تیر سالجاری در دفتر معاونت برنامه‌ریزی استانداری همدان ۳ دستگاه محیط‌زیست، سازمان صنعت، معدن و تجارت و شرکت شهرک‌های صنعتی تفاهم‌نامه‌ای با یکدیگر امضا کردند که واحدهای مشمول دریافت مجوز محیط‌زیستی با رعایت تمامی ضوابط اقدام به دریافت مجوز داشته باشد تا محیط‌زیست حفظ شود.

همچنین مجموعه محیط‌زیست یک دستگاه دولتی بوده و تمام تلاشش برای توسعه اقتصادی و انجام فعالیت‌های صنعتی است؛ بنابراین نباید بر این باور باشیم که محیط‌زیست با انجام امور صنعتی مخالفت دارد.

عربی گفت: واحد فروسیلیس آذرخش هنوز فعالیت خود را آغاز نکرده است؛ بنابراین در فرصت باقی‌مانده می‌تواند اقدام به دریافت مجوز از محیط‌زیست داشته باشد.

وی در مورد محکومیت واحد آلاینده فروسیلیس غرب واقع در جاده ملایر، گفت: این واحد در دادگاه به پرداخت جزای نقدی محکوم شد؛ اما باید این واحدها به گونه‌ای فعالیت کنند که رفع آلایندگی داشته باشند و با پرداخت جزای نقدی احساس آرامش نداشته باشند.

عربی گفت: اداره‌کل محیط‌زیست کاملاً دولتی بوده و نقطه مقابل دولت برای انجام فعالیت‌های صنعتی نیست، اما باید تمامی امور طبق ضوابط انجام شود.

در کمیته برنامه‌ریزی رزن مطرح شد

کلنگ وزیر در قروه گیر کرد

رزن- بهمن هوشمندی- خبرنگار همدان‌پیام: با وجود کلنگ‌زنی ٤ وزیر برای احداث مجتمع فرهنگی هنری قروه درجزین و همچنین دمق هنوز هیچ‌گونه اقدامی برای احداث این پروژه گرفته نشده است.

اما گلایه اهالی فرهنگ از نماینده شهرستان هم موضوعی بود که از زبان سرپرست فرهنگ و ارشاد شهرستان رزن در کمیته برنامه‌ریزی شهرستان مطرح شد.

علی سیف‌یار از نماینده شهرستان به خاطر تخصیص نیافتن هیچگونه اعتباری در حوزه فرهنگ از محل ماده ۱۸۰ گلایه کرد و گفت: امیدواریم در سال ۹٤، نگاه‌ها به این فرهنگ تغییر کند.

وی همچنین به پروژه‌های مجتمع فرهنگی هنری قروه درجزین و دمق اشاره کرد و گفت: پس از کلنگ‌زنی ٤ وزیر تاکنون هیچ اقدامی برای احداث این مجتمع ها صورت نپذیرفته است.

سیف‌یار همچنین با اشاره به پروژه کتابخانه شهدای گمنام شهرستان رزن افزود: با وجود اینکه این پروژه نزدیک به ۷ سال است که کلید خورده است، ولی پس از سپری شدن این مدت تنها ۸۵ درصد پیشرفت فیزیکی دارد و نیازمند تخصیص اعتبارات برای اتمام این پروژه است.

فرماندار رزن هم با اشاره به موفقیت تیم هسته‌ای در مذاکرات وین گفت: موفقیت حاصله در پی تلاش‌های ریاست‌جمهوری و تیم هسته‌ای و حمایت مقام معظم رهبری صورت پذیرفته است.

فتحعلی حسینی افزود: با توجه به کاهش ۳۵ درصدی بارندگی در سال آبی ۹۳-۹٤ و افت سطح آب‌های زیرزمینی، سالانه به میزان ۹۰ سانتی‌متر در دشت رزن- قهاوند در ۲ روستای شهرستان رزن تراز مثبت و افزایش سطح آب‌های زیرزمینی را شاهد بوده‌ایم.

وی همچنین از تدوین برنامه راهبردی در شهرستان خبر داد و گفت: در این برنامه دلایل توفیق و ناکامی برنامه‌ها مورد بررسی قرار می‌گیرد و تمامی دستگاه‌ها باید در راستای کامیابی این برنامه گام بردارند.

کاهش ۸ درصدی اعتبارات رزن

دبیر کمیته برنامه‌ریزی شهرستان رزن هم با اشاره به اعتبارات عمرانی سالجاری استان گفت: بر اساس قانون بودجه ۹٤، سهم تملک و دارایی‌های سرمایه استان، ۱۰۰ میلیارد و ٦٤۵ میلیون تومان است. همچنین سهم استان از محل ۲ درصد درآمد نفت، ۱۸ میلیارد و ۲۰۰ میلیون تومان که سهم شهرستان‌ها هنوز تخصیص پیدا نکرده است.

جلیل مهرپویا به مصوبات خاص استان که به میزان ٤ میلیارد تومان است، اشاره کرد و اینکه اعتباراتی برای شهرستان رزن از این ناحیه در نظر نگرفته شده است و این میزان برای تکمیل و راه‌اندازی شهرستان‌های جدیدالتأسیس نظیر فامنین هزینه خواهد شد.

وی سهم رزن را از ناحیه ماده ۱۸۰، یک میلیارد و ۲۲۹ میلیون و ۸۰۰ هزار تومان بیان کرد و گفت: سهم کل استان همدان از این ناحیه ۱۲ میلیارد و ۹٤۵ میلیون تومان است.

مهرپویا از سهم ۷ میلیارد و ٤۸۷ میلیون تومانی شهرستان رزن از ناحیه کل سهم تملک و دارایی‌های استان خبر داد و گفت؛ این در حالیست که سهم تملک دارایی‌های استان به میزان ۷۸ میلیارد و ۹۵۵ میلیون تومان است.

وی از کاهش اعتبارات رزن خبر داد و اینکه اعتبارات شهرستان رزن در سالجاری به میزان ۸ درصد نسبت به سال گذشته کاهش پیدا کرده؛ این در حالی است که کل بودجه استان همدان ۱٤ درصد کاهش پیدا کرده است.

مهرپویا همچنین به محدودیت‌های اعمال شده در ماده ۱۸۰ اشاره کرد و گفت: سال گذشته اعتبارات ماده ۱۸۰ در بین نمایندگان استان تقسیم شد، ولی در سالجاری محدودیت‌هایی بر آن اعمال شده است که اعتبارات این ماده بر موضوعات از پیش تعیین شده باید هزینه شود.

وی احداث و تکمیل مدارس، خانه‌های بهداشت، یکپارچه‌سازی، تأمین زیرساخت‌های شهرک‌ها راه‌های اصلی و فرعی، بهبود وضعیت عبور و مرور، طرح‌های هادی روستایی، اصلاح و بازسازی آب شهری و روستایی، ایجاد و توسعه فضای سبز شهری و احداث راه‌های روستایی را از جمله پروژه‌هایی اعلام کرد که می‌توان از محل ماده ۱۸۰ برای آن هزینه کرد.

* افتتاح کلینیک هلال احمر تا پایان مردادماه

رئیس هلال‌احمر شهرستان رزن هم احداث یک پایگاه را در محورهای مواصلاتی شهرستان ضروری عنوان کرد و گفت: با توجه به تصادفات در محورهای شهرستان و ضرورت حضور به موقع در محل حادثه نیاز به یک پایگاه در این محورها لازم و محسوس است.

مهران صفری با اشاره به کلینیک هلال‌احمر شهرستان رزن افزود: این کلینیک هم اکنون نیازمند تخصیص اعتبارات است که در صورت تخصیص اعتبارات تا پایان مردادماه به بهره‌برداری خواهد رسید.

مراکز درمان بستر رزن نیازمند تخصیص اعتبار

رئیس شبکه بهداشت و درمان شهرستان رزن با عنوان اینکه منتظر تخصیص اعتبارات هستیم، گفت: مرکز درمان‌بستر دمق با پیشرفت ٦۵ درصدی تاکنون ۳۰۰ میلیون اعتبار هزینه شده و این درحالی است که برای اتمام این پروژه ٤۰۰ میلیون تومان دیگر هم نیاز داریم.

سید مهدی حسینی به مرکز درمان‌بستر قروه درجزین اشاره کرد و افزود: مرکز درمان‌بستر قروه با پیشرفت ۷۵ درصدی نیازمند ٤۰۰ میلیون تومان دیگر برای اتمام است.

وی بیان کرد: اعتبارات مصوب شده برای هر ۲ درمان‌بستر در سال ۹۳، ۷۰۰ میلیون تومان بود که ٤۰ درصد آن تخصیص یافت.

نماینده ملایر در مجلس:

الحاق روستای نامیله به ملایر در حال پیگیری است

الحاق روستای نامیله به ملایر در حال پیگیری است، البته این امر به موافقت و کمک شورای شهر و شهرداری ملایر نیاز دارد.

نماینده مردم ملایر در مجلس شورای اسلامی در گفت‌وگو با تسنیم گفت: از روزهای ابتدایی آغاز دوره نمایندگی برای رسیدگی به وضعیت این روستا تلاش‌های زیادی انجام شده است و به وضعیت به هم آشفته این روستا رسیدگی شد.

علی‌نعمت چهاردولی افزود: این روستا وضعیت به هم آشفته‌ای داشت و جاده درون روستا گلی و خاکی بود که با کمک‌های بنیاد مسکن، دهیارها و شورای روستا آسفالت و جدول‌بندی مسیر اصلی روستا انجام شد.

به گفته وی، در رابطه با الحاق روستای نامیله به شهر ملایر شهرداری و شورای شهر ملایر هم معتقدند با الحاق روستاهایی چون نامیله، ازناو، حاجی‌آباد و... خدمات‌دهی به همه این مناطق سخت می‌شود.

چهاردولی اظهار کرد: بسیاری از افرادی که از روستا مهاجرت می‌کنند و امکان خرید خانه در ملایر را ندارند، ساکن روستاهای اطراف شهر نظیر ازناو، نامیله و حاجی‌آباد می‌شوند و به دلیل مسائل مالی زمین‌هایی را که خارج از حریم بافت روستایی است، خریداری می‌کنند. به گفته وی، به این دلیل که این زمین‌ها خارج از حریم بافت روستایی هستند برای گرفتن انشعابات آب، برق، گاز و... با مشکل مواجه شده و طبق دستورالعمل انشعابات بدون داشتن مجوز توسط دهیارها و شوراهای روستا در روستاها و شهرداری و شورای شهر داده نمی‌شود.

این نماینده مجلس با اشاره به برگزاری جلسات مختلف برای پیگیری مشکلات ساکنان این منطقه از ملایر گفت: حرف شهرداری و دهیاری‌ها نیز در این مورد به حق است، زیرا آنها هم معتقدند اگر این انشعابات داده شود دوباره شاهد اتفاقاتی از این دست هستیم.

چهاردولی با بیان اینکه تمام تلاش‌مان حل مشکل انشعابات در این ناحیه است، بیان کرد: نامیله در حال حاضر روستا بوده و اعتبارات آسفالت و جدول‌گذاری محور اصلی روستا هم از محل طرح بهسازی گرفته‌شد؛ ولی تمام تلاش ما الحاق این ناحیه به شهر است.

لالجین آماده میزبانی میهمانان عید فطر

لالجین- خبرنگار همدان‌پیام: دور دوم سفرهای تابستانی که با تعطیلات چند روزه عید فطر آغاز می‌شود فرصت دوباره‌ای برای پایتخت سفال و سرامیک است تا خود را مهیای پذیرایی از گردشگران کند.

شهردار لالجین در گفت‌وگو با همدان‌پیام گفت: شهرداری لالجین تجهیز و آمادگی نمازخانه ورودی شهر، پارک سفال و همچنین آماده‌سازی فضای شهری را برای ورود گردشگر در سر لوحه کار خود قرار داده و با تمامی امکانات، پذیرای مسافران خواهد بود.

به گفته امیر پاکرقم، این شهرداری برای میزبانی از مسافران در تعطیلات عید فطر آمادگی کامل را دارد.

آمادگی اسکان چند برابری را داریم

رئیس آموزش‌وپرورش منطقه لالجین هم گفت: ۳۸ کلاس درس با تجهیزات کامل برای مسافران تدارک دیده شده است.

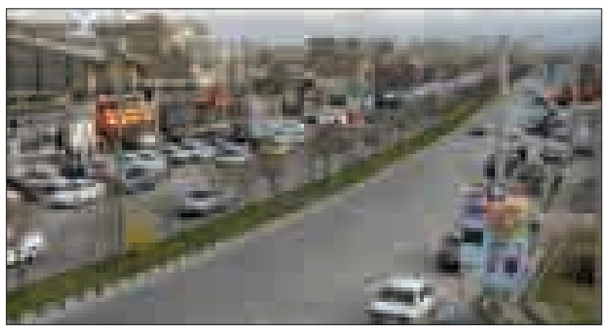

به گفته توران ظرافتی، در تابستان سال گذشته ٦٤۰ نفر، در عید فطر سال گذشته ۲۰۰ نفر و در عید امسال هم ۵۲۰ نفر در لالجین اسکان داده شدند که امیدواریم با برنامه‌ریزی‌های ممکن این میزان افزایش یابد.

* سفال‌فروشان همکاری نمی‌کنند

رئیس اتحادیه سفال و سرامیک هم با ابراز امیدواری از اینکه امسال هم مانند سال گذشته، شهر لالجین بازدیدکننده زیادی خواهد داشت، گفت: لالجین از پتانسیل‌های بسیاری برخوردار است که متأسفانه به درستی نمی‌توانیم از آن استفاده کنیم.

به گفته لطیفی‌پاک، لالجین با دارا بودن ۲۰ نمایشگاه و فروشگاه کوچک و بزرگ سفال یک پتانسیل بالقوه برای تبلیغ هنر هنرمندان است که متأسفانه سفال‌فروشان با اتحادیه همکاری خوبی ندارند.

مهدی قادری، مسئول نمایندگی میراث فرهنگی، گردشگری و صنایع دستی لالجین با اعلام اینکه با همکاری بسیج نمایشگاه ریحانه تلفیقی از کارگاه سفالگری، فروشگاه و نمایشگاه کتاب در میدان ورودی شهر از عید فطر آغاز به کار خواهد کرد، گفت: در عید امسال ٤۰ هزار نفر از لالجین بازدید داشتند که نسبت به سال‌های قبل افزایش داشته است. اما پیشنهاد برگزاری جشنواره ۳۰ روزه لالجین به ستاد تسهیلات سفر لاجین هم از دیگر موارد مطرح شده است که امیدواریم مورد تأیید قرار بگیرد.

خبر

تا پایان سال انجام می‌شود

افتتاح آب انبار صفوی پس از ۳۰ سال تعطیلی

تا پایان سالجاری آب انبار صفوی شهرستان اسدآباد افتتاح می‌شود و برای بازدید عموم آماده خواهد بود.

فرماندار اسدآباد در ستاد تسهیلات سفر شهرستان، با بیان اینکه ۲ اثر تاریخی آب انبار صفوی و حمام شیخ‌علی‌خان این شهرستان بنابر اعتبارات قطره‌چکانی و کافی نبودن اعتبارات در راستای مرمت از پیشرفت کندی در سالیان اخیر برخوردار بوده، گفت: و طی ۲۰ یا ۳۰ سال اخیر کسی حتی از این مکان به دلیل تعطیل بودن شهروندان بازدید نکرده‌اند.

به گزارش ایسنا، مسعود بکایی با اشاره به اینکه به دلیل نبود نمایشگاه فرهنگی و هنری مناسب در شهرستان آب انبار صفوی به موزه آب و نمایشگاه فرهنگی و هنری تبدیل می‌شود، بیان کرد: در صورت افتتاح نشدن آب انبار صفوی در سالجاری میراث فرهنگی باید پاسخگو باشد.

وی با اشاره به وجود کمپینگ گردشگری و تفریحی در گردنه اسدآباد و پارک بانوان اظهار کرد: متأسفانه به دلیل استفاده نکردن از این ۲ کمپ این مکان‌ها در حال تخریب است که می‌توان با طراحی لازم و توافق مالکان از این کمپ‌ها با هدف استفاده اقتصادی و ایجاد بازارچه برای جمع‌آوری دوره‌گردها با همکاری شهرداری استفاده کرد.

به گفته بکایی، در تعطیلات ٤ روزه و سفر مسافران با توجه به مسافرین عبوری و گذری از مسیر شهر اسدآباد همه ادارات ذی‌ربط با تسهیلات سفر آمادگی لازم را در این راستا داشته باشند.

با تأمین آب شرب روستاهای طاوه و سناج

۲ هزار فامنینی از آب شرب سالم بهره‌مند شدند

با تأمین آب شرب روستاهای طاوه و سناج فامنین، ۲ هزار نفر از نعمت آب شرب سالم و بهداشتی بهره‌مند شدند.

مدیر امور آب‌وفاضلاب روستایی فامنین در گفت‌وگو با فارس از بهره‌برداری از پروژه تأمین آب شرب روستاهای طاوه و سناج در شهرستان فامنین خبر داد و گفت: در راستای تأمین آب شرب مورد نیاز ساکنان این ۲ روستا نسبت به حفر یک حلقه چاه به عمق ۱٤۰ متر، اجرای خط پمپاژ به طول ۵ کیلومتر، اجرای خط برق به طول ۲۸۰ متر و تجهیز چاه اقدام شد.

مرتضی عظیمی‌نیاز، اعتبار هزینه شده برای این پروژه را ۵ میلیارد ریال برآورد کرد و افزود: این مبلغ از محل ماده ۱۸۰ بودجه شرکت آبفار هزینه شده است.

وی با اشاره به کاهش سطح آب‌های زیرزمینی و تداوم خشکسالی‌ها، همکاری روستاییان در خصوص مصرف بهینه آب و همچنین استفاده نکردن از آب شرب برای موارد غیر از شرب و بهداشت را خواستار شد.

عظیمی‌نیاز تعمیق و لوله‌گذاری مجدد چاه‌های تأمین آب شرب روستاهای فیض‌آباد و جهان‌آباد با هزینه ۵۰ میلیون ریال را از دیگر اقدامات این امور در زمینه خدمت‌رسانی به روستاییان دانست.

پیش‌بینی خرید ٤۰ هزار تن گندم از کشاورزان رزنی

رزن- خبرنگار همدان‌پیام: با توجه به خرید ۲۰ هزار تن گندم از کشاورزان رزنی در سالجاری پیش‌بینی می‌شود تا پایان فصل برداشت گندم، این رقم به ٤۰ هزار تن خواهد رسید.

رئیس شبکه تعاون روستایی شهرستان رزن در گفت‌وگو با همدان‌پیام با بیان اینکه گندم تولیدی در شهرستان رزن از لحاظ کیفیت دارای بهترین نوع است، گفت: تاکنون به میزان ۵ هزار تن در داخل استان، حمل گندم داشتیم و گندم‌های خریداری شده به سیلوها و مراکز دیگر تحویل داده شده است.

نعمت‌ا... کریمی افزود: هم‌اکنون در شهرستان رزن یک کمیسیون اصلی و ۱٤ کمیسیون فرعی در حال خرید گندم از کشاورزان این شهرستان هستند. همچنین با توجه به قیمت خریداری شده از سوی این شبکه، در شهرستان رزن قیمت هر کیلو گندم هزار و ۱۵۵ تومان است.

وی، حمایت از کشاورزان و تقویت تولید داخلی را از اهداف دولت در زمینه خرید تضمینی گندم دانست و اظهار کرد: در تمام مراحل خرید تضمینی گندم حفظ کرامت و ارزش نهادن به زحمات کشاورزان باید سرلوحه اقدامات ما قرار گیرد و سعی شود تا جلب رضایت حداکثری زارعان، روحیه نشاط امید و انگیزه تولید بیشتر و کیفی تر در آنان تقویت شود.

به گفته کریمی، از ۱٤ کمیسیون فرعی شهرستان، ۷ کمیسیون در بخش سردرود، ٤ کمیسیون در قروه درجزین و ۳ کمیسیون در بخش مرکزی در حال خدمات‌رسانی هستند.

وی با اشاره به شمار زیاد کمیسیون‌های خرید اظهار کرد: به همین دلیل در مجموع ۱۰ میلیارد ریال برای حمل گندم به نفع کشاورزان منطقه سوددهی انجام شده و همچنین در وقت کشاورزان هم صرفه جویی به عمل آمده است.

کریمی با اشاره به میزان اشتغال‌آفرینی این شبکه گفت: با تدابیر اندیشیده شده از طریق کمیسیون‌های خرید شهرستان رزن، ۱۵۰ نفر به طور مستقیم و بیش از هزار نفر به طور غیرمستقیم اشتغال ایجاد شده است.

پیام تاریخ، تمدن و فرهنگ مادستان
The Message Of Madestan's History & Civilization & Culture
روزنامه همدان پیام
۱۱
پنجشنبه ● ۲۵ تیرماه ۱۳۹۴ ● شماره ۲۴۰۰
ورزشی
varzesh@hamedanpayam.com

فوتبال یکی مثل ظریف می‌خواهد!

سینیور کی‌روش اگرچه این روزها از تیم ملی دور است اما به واسطه دستیارانی که به مثابه چشمان او هستند، پیگیر اوضاع و احوال فوتبال و شرایط حاکم بر آن است.

کارلوس مثل همیشه دغدغه‌های بسیاری دارد و این دغدغه‌ها بیش از هر زمان ممکن ذهن سرمربی تیم ملی را درگیر کرده است. او شرایط موجود را سخت توصیف کرده و حتی گفته با چنین اوضاع نه چندان تعریفی، رفتن به جام جهانی ۲۰۱۸ روسیه مثل یک عملیات غیرممکن است!

مرد پرتغالی فوتبال، مثل همیشه حمایت از تیم ملی را فریاد کرده و درست مثل تمام روزهایی که کی‌روش را عصبی دیده بودیم، این بار هم او از منابع مالی، بازی‌های دوستانه سطح بالا و حمایت به موقع و صحیح از تیمش سخن به میان آورده است. از کفاشیان مرد خندان فدراسیون فوتبال این انتظار می‌رود که مثل محمدجواد ظریف شجاعانه مقابل حاشیه‌سازان تیم ملی بایستد، برای تزریق منابع مالی به تیم ملی و راضی نگه داشتن کارلوس دست به هرکاری بزند و حالا که با توافق هسته‌ای، باب مذاکره با کشورهای سطح اول دنیا برای برگزاری بازی‌های دوستانه بیش از قبل باز شده، با مساعدت وزارت ورزش و جوانان و با رایزنی‌های متعدد زمینه برگزاری رقابت‌های تدارکاتی خوب با غول‌های بزرگ فوتبال دنیا را فراهم سازد.

امروز ظریف قهرمان ملی لقب گرفته و مردم به احترامش تمام قد می‌ایستند. از رئیس فدراسیون فوتبال این انتظار می‌رود که با الگوبرداری از اقدامات وزیر دوست داشتنی امور خارجه، به تیم ملی سر و سامانی دهد و کی‌روش، بی دغدغه تیم خود را در مسیر سخت رسیدن به روسیه جمع وجور کند.

بوکس در همدان باشگاه خصوصی ندارد

بوکس در همدان یکی از محبوب ترین ورزش‌ها بین نوجوانان و جوانان بوده که علاقمندان زیادی را به خود اختصاص داده است اما متأسفانه ورزش بوکس در همدان با کمبود باشگاه‌های خصوصی مواجه است و همچون دیگر ورزش‌های انفرادی در اوج مظلومیت است.

جذابیت‌های ورزش بوکس برای شهروندان همدانی مغفول مانده است در حالیکه این رشته ورزشی نیازمند تبلیغ گسترده است چراکه در جمع مدال آورترین رشته‌های ورزشی همدان قرار دارد که هنوز آنچنان که باید شناخته نشده است.

ورزش بوکس از جمله ورزشی‌های انفرادی است که باید به دلیل پر مدال بودن ورزش‌های انفرادی به آن بهای زیادی داده شود زیرا امروزه بوکس به عنوان یک ورزش پر طرفدار در میان اقشار مختلف جامعه، بخصوص جوانان رواج دارد.

مصطفی یعقوب‌لو سرپرست هیات بوکس همدان با اشاره به اینکه ورزش بوکس در همدان دارای علاقه‌مندان زیادی است که به این ورزش روی آورده‌اند، اظهار کرد: توجه به ورزش یکی از ارکانی است که جامعه را به سلامت روان و اخلاق هدایت می‌کند.

وی با بیان اینکه تعداد ورزشکاران بیمه شده در شهر همدان ۲۰۰ نفر و در استان ۳۵۰ نفر هستند که به ازای هر ۲۰ نفر ورزشکار در همدان یک مربی و یک کمک مربی وجود دارد، افزود: تعداد مربیان بوکس در استان همدان ۲۰ نفر است که از این تعداد ۱۱ مربی در شهر همدان فعالیت دارند.

یعقوب‌لو بیان کرد: ورزش بوکس در همدان دارای خانه بوکس است که این مسئله به ورزش کمک زیادی کرده اما بوکس در همدان با کمبود فضای باشگاه‌های خصوصی مواجه است.

یعقوب‌لو با بیان اینکه مردم در ورزش‌های انفرادی همکاری نمی‌کنند، اضافه کرد: ورزش بوکس نیز یک ورزش انفرادی است که مورد بی توجهی قرار گرفته است.

بوکس به صدا و سیما نیاز دارد

سرپرست هیات بوکس همدان با اشاره به اینکه نگاه‌ها به ورزش‌های انفرادی خاص و ورزش‌های انفرادی پر مدال‌تر از ورزش‌های جمعی است، عنوان کرد: مردم بیشتر عشق و علاقه به توپ و ورزش‌های جمعی دارند و به این نوع بازی‌ها توجه نمی‌کنند و باید در این زمینه نیز فرهنگ‌سازی شود.

وی با بیان اینکه اگر مسابقات بوکس توسط صدا و سیما پخش شود برای ورزشکاران یک تشویق است، تصریح کرد: همچنین این موضوع اثرات مثبتی بر روی آنها می‌گذارد.

یعقوب‌لو با اشاره به اینکه سالن‌های خوبی در غرب کشور برای ورزش بوکس وجود دارد، بیان کرد: خانه بوکس همدان نیز در راستای این ورزش بسیار مناسب است.

سرپرست هیات بوکس همدان در ادامه گفت: همدان جهت قهرمان پروری در رشته بوکس می‌تواند موفق عمل کند زیرا در گذشته این مسئله را ثابت کرده است.

آموزش و پرورش بوکس را تعریف کند

وی با اشاره به اینکه در ورزش ابتدا باید به پهلوانی و اخلاق‌مداری توجه شود، عنوان کرد: باید بوکس کشور را تا حد امکان رشد و تجلی داد.

یعقوب‌لو ابراز کرد: همچنین برای رشد و

از راهکارهای ارتقای ورزش بوکس در همدان برخورداری از مدرسه بوکس است تا برای ورزشکاران این رشته به صورت آکادمیک آموزش داده شود

تجلی ورزش بوکس، آموزش و پرورش اجازه دهد مربیان بوکس در ساعات ورزش، بوکس را برای دانش آموزان تعریف کنند و از جذبه‌های بوکس برای دانش‌آموزان بگویند چراکه زیبایی‌های ورزش بوکس مغفول مانده است.

سرپرست هیات بوکس همدان افزود: یکی از راهکارهای جذب جوانان به ورزش بوکس تبلیغات از طریق صداوسیما، رسانه‌ها و نشریات است که باید در این زمینه مطالبی نوشته شود، زیرا آگاهی نسبت به این ورزش در همدان بسیار کم است.

ورزش‌های مدال‌آور مظلوم هستند

به گزارش تسنیم، یکی از ورزشکاران بوکس استان همدان هم که قهرمان آسیا و کاپیتان اسبق تیم ملی است، عنوان کرد: از سال ۱۳۷۳ در رشته بوکس فعالیت می‌کنم و تاکنون مشاهده کردم که ورزش‌های مدال آور مظلوم واقع شده‌اند و باید در این راستا فرهنگ‌سازی شود.

مرتضی بعقوب‌لو اظهار کرد: استان همدان دارای قهرمانان خوبی در رشته بوکس بوده و هنوز هم هست که باید به آنها توجه شود تا بتوانند در عرصه‌های ملی و فرا ملی خود را نشان دهند. البته این امر مستلزم داشتن اسپانسر مالی نیز است.

وی گفت: از دیگر راهکارها برای مطرح شدن بوکسورهای همدانی در عرصه‌های ملی برگزاری مسابقات و اردوها در رده‌های مختلف و میزبانی مسابقات است که در این راستا مسئولان ورزشی استان نیز باید اهتمام ویژه ورزند و تا حد امکان از این رشته حمایت کنند. این ورزشکار و قهرمان آسیا تصریح کرد: برداشت ذهنی عموم مردم نسبت به بوکس این است که ورزش بوکس خشن است که در واقع اینگونه نیست.

یعقوب‌لو افزود: سرمایه‌دارانی در این شهر می‌توانند در حوزه ورزش بخصوص ورزش پر استعداد بوکس سرمایه گذاری کنند و با ساخت سالن‌های ورزشی در این شهر، کمک ارزنده‌ای به ورزش و حامی خوبی برای تیم‌های ورزشی باشند.

وی بیان کرد: در عصر تکنولوژی و بی تحرکی و وجود تفریحات کاذب، همچنین شیوع مواد مخدر در بین جوانان که امروزه جزو دغدغه های مهم مسئولان کشوری است باید انگیزه و رغبت بیشتری برای مسئولان بوجود بیاورد که در زمینه ورزشی توجه و سرمایه‌گذاری بیشتری انجام گیرد.

یعقوب‌لو افزود: در واقع ورزش باید قانونمندتر از پیش شود و دولت شرکت‌های دولتی وخصوصی را به گونه‌ای موظف به سرمایه گذاری بیشتری در حوزه ورزشی کند.

مدرسه بوکس کمک زیادی به ترویج این ورزش می‌کند

قهرمان بوکس آسیا عنوان کرد: از راهکارهای ارتقای ورزش بوکس در همدان برخورداری از مدرسه بوکس است تا برای ورزشکاران این رشته به صورت آکادمیک آموزش داده شود.

با توجه به مطالب ارائه شده انتظار می‌رود که در رابطه با رشته بوکس و جذب جوانان همدانی این رشته مهیج در مدارس آموزش داده شود تا دانش‌آموزان در صورت علاقه به صورت حرفه‌ای به این ورزش رو آورند و به طور آکادمیک با این ورزش آشنا شوند. همچنین امید می‌رود باشگاه‌های خصوصی نیز به این ورزش جذاب و مهیج روی آورند.

عکس نوشت

صعود شاگردان اوکتاویو از گروه مرگ جام جهانی فوتبال ساحلی

عکس: پایگاه اطلاع‌رسانی فوتبال ساحلی

تحلیل

بازیکنان بیشترین بدهکاران مالیاتی

پاس بدهکار است اما شفاف نمی‌گویند

سال ۸۶ پاس تهران بر اساس سیاست‌های دولت مبنی بر تمرکززدایی و با اعلام نیروی انتظامی برای تیم‌داری نکردن به همدان منتقل شد تا تیم سوم کشور در آن سال یکباره به استانی که بی‌بهره از فوتبال حرفه‌ای بود؛ منتقل شود. با این انتقال مسئولان دولتی استان سریعاً هیأت مدیره تیم (مجمع باشگاه شهدای الوند) را تشکیل دادند. شاید تشکیل این هیأت مدیره با آن شور اشتیاق اولیه به دلیل حمایت‌های صد درصدی دولت بود که به تیم تزریق می‌شد. مردم و فوتبال دوستان استان هم بدون توجه به عاقبت و نحوه تیم‌داری در استان و حمایت از آن، از این اتفاق خرسند بودند. حقیقت امر هم همین بود؛ شاید انتقال بدون هزینه پاس به همدان، استانی که کمتر به روی آنتن بین‌المللی و حتی ملی می‌رفت، یک امتیاز مثبت محسوب می‌شد که علاوه بر شور و نشاط، آثار مثبتی هم در استان ایجاد خواهد کرد؛ غافل از آنکه این تیم قدیمی کشور با انتقال به همدان دچار چه سرنوشت و تحت تأثیر چه سیاست‌هایی قرار می‌گیرد؛ البته حال و روز پاس از زمان انتقال تا ۳ سال خوب بود و همچنان در لیگ برتر حضور داشت، اما سوت ناکامی و سقوط پاس از اردیبهشت‌ماه ۹۰ بود که به صدا درآمد و رنگ و بوی سیاست و رفت و آمدهای زیاد در تیم‌داری خسارت‌های جبران‌ناپذیری برای باشگاه به وجود آورد. در این میان شفاف نبودن وضعیت مالی باشگاه و حتی بازیکنان این تیم بیش از هر چیز دیگری حاشیه‌ساز شد؛ البته مقصر این شفاف نبودن از سوی هر مدیرعاملی به مسئولان قبل پاس داده شد و همیشه این گذشته بود که مقصر خوانده می‌شد.

در آخرین اظهارنظر بهرام یدی، مدیرعامل فعلی باشگاه در دفتر همدان‌پیام درباره اینکه پاس در طول دوران حضور در همدان بدهی‌های سنگینی روی دست استان گذاشته است، گفته است: متأسفانه اتفاقاتی در فصول قبل رخ داده که شاید تخلف نبوده باشد اما باعث شده تا باشگاه زیر بدهی‌های سنگین رفته و همین بدهی‌ها برای مدیران عامل بعدی مشکل ایجاد کند. برخی اتفاقات مالی در باشگاه رخ داده که نیاز به مجوز هیات مدیره نداشته است اما همین اتفاقات پاس را با مشکلات مالی عدیده روبه‌رو کرده است. از سویی نرم‌افزار حسابرسی باشگاه جامع نیست و عدم شفاف‌سازی مالی در دوره‌های مختلف حضور پاس در همدان باعث شده تا دقیقاً مشخص نباشد چه مقدار هزینه برای تیم صورت گرفته است.

در این میان بدهی مالیاتی باشگاه پاس و بازیکنان نیز مورد سؤال است. آنگونه که معاون درآمدهای مالیاتی استان همدان می‌گوید: در حال حاضر بازیکنان پاس بیشتر از خودِ باشگاه بدهکار هستند.

آنگونه که شیرویه جعفری نسب می‌گوید: هنوز به وضعیت مالیاتی پاس رسیدگی مشخص نشده است و این کار در دست اقدام است.

جعفری نسب از ارائه مبالغ بدهی باشگاه و بازیکنان پاس خودداری می‌کند و آن را خلاف قانون می‌داند، این در حالیست که پیش از این، میزان مبالغ بدهی‌های مالیاتی به صورت آگهی در نشریات به چاپ می‌رسید. آنچه مشخص است اینکه باشگاه و بازیکنان بدهی‌های مالیاتی خود را نپرداخته‌اند و بیش از باشگاه، این بازیکنان و و البته غیربومی هستند که بدهکارند.

معاون درآمدهای مالیاتی درباره معافیت برخی باشگاه‌ها از پرداخت مالیات می‌گوید: به استناد ماده ۱۳۴ مالیات‌های مستقیم، فعالیت‌های ورزشی که مجوز تربیت بدنی را دارند از پرداخت مالیات معاف هستند. باشگاه‌هایی که این مجوز را دریافت کنند می‌توانند از معافیت برخوردار باشند و تا سال ۸۹ و قبل اگر اظهارنامه را تسلیم نمی‌کردند می‌توانستند از این معافیت برخودار شوند.

جعفری نسب که اطلاعات دقیقی برای شفاف‌سازی وضعیت مالیاتی پاس ارائه نمی‌دهد، می‌گوید: هنوز به وضعیت پاس رسیدگی نشده است و بدهی هم آن قدر سنگین نیست، این در حالیست که برخی مسئولان استان این بدهی مالیاتی را سنگین عنوان می‌کنند. جعفری نسب میزان دقیق بدهی را اعلام نمی‌کند اما در پاسخ به اینکه آیا میزان بدهی قابل توجه هست یا خیر می‌گوید: باید دید در طبقه‌بندی چه رقمی را قابل توجه می‌دانند. ممکن است در استانی ۵۰ میلیارد تومان رقم قابل توجهی باشد، وگرنه دو یا سه میلیارد تومان را یک شرکت هم بدهکار است و این رقم در مقابل ۴۰۰ میلیارد تومان سهمیه زمین اصلاً قابل توجه نیست. دیوان محاسبات استان نیز بدهی مالیاتی پاس را تأیید می‌کند و آن را در دست بررسی امور مالیاتی عنوان می‌کند.

آنگونه که نامداری می‌گوید رسیدگی به مباحث مالی پاس به خاطر اینکه یک مجموعه خصوصی است در دیوان محاسبات رسیدگی نمی‌شود.

به هر حال این بدهی‌های مالی و مالیاتی پاس از زبان هر مدیرعاملی به مدیرعامل و تیم‌داری‌های قبل پاس‌کاری می‌شد.

صوفی مدیرعامل اسبق باشگاه هم که سال ۹۱ در دفتر همدان‌پیام بود گفت که شخصاً برای پاس خیلی هزینه کرده و شاید برخی مسئولیت‌ها را هم از دست داده است.

صوفی آن زمان گفت که باید با دو چیز در پاس انقلاب ایجاد کرد. ساختار مناسب و حل مسائل اقتصادی. وی گفت که بدهکاری‌های قبلی زیاد است که فرصت را از مدیر می‌گیرد.

اوایل تغییرات پی در پی مربی و حتی آمدن صوفی و قهرمانی نشان دادن خود به عنوان مدیرعامل، به پاس و فوتبال در همدان بیشتر جلوه سیاسی بخشید تا ورزشی. اما بحث امروز ما بررسی ضعف‌های گذشته و امروز فوتبال همدان نیست، بلکه بحث تأمین منابع درآمدی و تیم‌داری در استان است که تنها شامل پاس نمی‌شود. آن زمان هم که صوفی به دفتر همدان‌پیام آمد ناگفته‌هایی را از پاس و منابع درآمدی آن بیان کرد و اینکه پاس با حمایت‌های دولت اداره می‌شود. صوفی اردیبهشت‌ماه ۹۱ در گفت وگویی با ما اعلام کرد که پول باشگاه پاس، پول دولت است و اگر دولت کمک کند مورد سؤال قرار می‌گیرد. حالا هم که وضعیت مالیاتی تیم مشخص نیست، البته مشخص هست اما می‌گویند محرمانه است و تا وقتی که این محافظه‌کاری‌ها برای اعلام وضعیت مالی ادامه داشته باشد دیگر نامی از ورزش در استان معنا ندارد و همواره این و آن به دنبال مقصر و تبرئه خود هستند . این در حالیست که این حق مردم و ورزش‌دوستان است که این موضوع شفاف‌سازی شود.

پیشخوان

۱
لغو اردوی تیم ملی دوومیدانی در ترکیه

اردوی تیم ملی دوومیدانی در ترکیه لغو شد.

به گزارش ایسنا، دلیل اصلی لغو این اردو جلوگیری از بر هم خوردن برنامه‌های تمرینی ملی‌پوشان پیش از سفر به قزاقستان اعلام شده است.

تیم ملی دوومیدانی ایران از سوم مرداد ماه باید در جام کازانف قزاقستان شرکت کند. به دلیل این که ملی‌پوشان و فدراسیون نگران تاثیر منفی اردوی ترکیه روی نتایج ملی‌پوشان بودند، این اردو لغو شده است. این در حالی است که به نظر می‌رسید مشکلات مالی فدراسیون یکی از عوامل لغو این اردو باشد.

۲
ریوالدو و پسرش در یک مسابقه گلزنی کردند

ریوالدو ستاره سابق فوتبال برزیل و پسرش در یک مسابقه در لیگ دسته دوم برزیل گلزنی کردند.

به گزارش ایرنا، در این دیدار ریوالدو ۴۳ ساله یک بار و پسر ۲۰ ساله‌اش دو بار برای موگی میریم گلزنی کردند تا این تیم سه بر یک مقابل ماکائه به پیروزی دست یابد.

موگی میریم از زمان بازگشت ریوالدو در دو مسابقه گذشته خود باخت نداشته است. ریوالدو از اینکه به همراه پسرش در یک مسابقه موفق به گلزنی شده‌اند، ابراز خشنودی کرد.

۳
تیم منتخب کشتی آزاد فردا عازم ارمنستان می شود

تیم منتخب کشتی آزاد برای حضور در جام استفان سرکسیان ارمنستان روز جمعه ۲۶ تیرماه راهی این کشور می شود.

به گزارش فارس، رقابت‌های بین المللی کشتی آزاد جام استفان سرکسیان ارمنستان روزهای ۲۷ و ۲۸ تیرماه در شهر ایروان برگزار می‌شود و تیم ملی کشورمان هم برای حضور در این رقابت‌ها فردا عازم این کشور می‌شود. رضا اطری، بهنام احسان‌پور، علیرضا کریمی و محمدحسین محمدیان به مربی‌گری رسول خادم در این رویداد حاضر می‌شوند.

۴
آغاز دور جدید تمرینات روئینگ بانوان

دور جدید تمرینات تیم ملی روئینگ بانوان از ۲۷ تیر به میزبانی میانه آغاز می‌شود.

به گزارش مهر، تیم ملی روئینگ بانوان در آغاز نهمین مرحله اردوی آمادگی از ۲۷ تیرماه در سد آیداغموش شهرستان میانه به آب می زند.

نازنین ملائی و حمیرا برزگر از گیلان، مهسا جاور از زنجان، نازنین رحمانی از کرمانشاه و مریم کرمی از همدان نفرات دعوت شده به این مرحله از اردو هستند که تحت نظر افشین فرزام سرمربی تیم ملی روئینگ بانوان تمرینات خود را انجام خواهند داد.

۵
فروزان با فولاد به توافق رسید

دروازه‌بان فصل گذشته تیم فوتبال استقلال برای حضور در تیم فولاد خوزستان به مسئولان این باشگاه به توافق دست یافت.

به گزارش تسنیم، محسن فروزان که با پیوستن مهدی رحمتی به استقلال تهران از این تیم جدا شد، با مسئولان فولاد خوزستان به توافق رسید و به صورت قرضی یک سال برای این تیم درون دروازه قرار می‌گیرد.

فروزان امروز از رشت راهی تهران می‌شود تا قراردادش را با فولاد امضا کرده و در اردوی این تیم در ترکیه شرکت کند.

یادداشت

بازار داغ نقل‌وانتقالات در فوتبال اروپا

» رویا روستایی

رقابت غول‌های بزرگ فوتبال دنیا هیچوقت به مستطیل سبز خلاصه نشده است، وقتی تاریخ بازار داغ نقل و انتقالات از راه می‌رسد طرفداران تیم‌های بزرگ دنباله‌رو اخبار متفاوت هستند تا بدانند ستاره‌های فوتبال راه حضور در کدام تیم را در پیش می‌گیرند.

فصل جدید نقل و انتقالات در فوتبال اروپا مانند همیشه گرم است و غول‌های فوتبال باشگاهی دنیا به دنبال تقویت قوای خود هستند، بازاری که البته امسال و تا به الان چندان شگفتی را با خود به همراه نداشته و اتفاقات پیش‌بینی شده‌ای در آن رخ داده است.

شاید مهمترین نکته‌ای که در آن به چشم می‌خورد وداع اسطوره‌هایی چون ژاوی، کاسیاس، جرارد و ... از تیم‌های باشگاهی‌شان و شاید از سطح اول فوتبال دنیا باشد.

این وسط اما در لالیگا سه تیم اول این رقابت‌ها وضعیت متفاوتی را سپری می‌کنند. در نیوکمپ رفتن ژاوی از همان ابتدا شوک بزرگی به نقل وانتقالات بارسلونا وارد کرد و بی تردید جای کاپیتان ژاوی برای همیشه برای طرفداران بارسلونا خالیست.

آمدن آردا توران به جمع کاتالان‌ها را اما نباید نادیده گرفت، ستاره فصل پیش اتلتیکو مادرید می‌تواند جنگندگی را به میانه میدان آبی و اناری‌ها تزریق کند که شاید تا به حال شاهدش نبوده‌ایم.

در هفته‌های اخیر شایعاتی هم مبنی بر علاقمندی بارسایی‌ها به خرید پول پوگبا از یوونتوس به گوش می رسید اما کاتالانها دست روی دست گذاشته‌اند تا تکلیف انتخابات ریاست باشگاه روشن شود.

رقیب دیرینه بارسا که امسال دروازه‌بان محبوبش را به پورتو واگذار کرد اما شرایط به مراتب متفاوت‌تری دارد.

کهکشانی‌های شهر مادرید در نبود ایکر کاسیاس به دنبال نام‌هایی چون دخیا و کیکو کاسیا برای پر کردن جای خالی او هستند. آنها سامی خدیرا را نیز به یوونتوس دادند.

از سویی علاقه رئالی‌ها به جذب آرتورو ویدال به هیچ وجه در هفته‌های اخیر پنهان نمانده است. سران یکی از متمول‌ترین باشگاه‌های دنیا به شدت دنبال جذب یک فوق ستاره در نوک حمله خود هستند.

با این حال باید منتظر رونمایی از رئالی متفاوت توسط رافا بنیتس بود. تماشای نبردهای رئالی که به مهره‌های متعصب خود نظیر ایکر مقدس و حتی سرخیو راموس خیلی اعتقاد ندارد می‌تواند جالب توجه باشد.

اتلتیکومادرید رقیب سرسخت سال‌های گذشته دو غول فوتبال اسپانیا نیز با فروش آردا توران به بارسلونا، حالا دیگر فوق ستاره ترک تبارش را کنار خود نمی‌بیند و بدتر اینکه ماریو مانژوکیچ کروات هم به جمع بانوی پیر شهر تورین پیوسته تا دیه‌گو سیمئونه در خط آتش دچار چالش شده باشد.

البته اتلتیکو در سال‌های اخیر ثابت کرده که اصولا تیمی است که خود را متکی به ستاره نمی‌داند. رفتن فانتزیست‌ها از ویسنته کالدرون معمولا تاثیری در درخشش آنها ندارد و مردان سیمئونه بعد ازرفتن فرناندو تورس، رادامل فالکائو، دیگو کاستا و کورتوا این واقعیت را در سال‌های گذشته به اثبات رسانده‌اند.

اما در لیگ جزیره بیشتر اخبار از منچستر و اولترافورد به گوش می‌رسد. شیاطین سرخ ممفیس دیپای جوان و باستین شواین اشتایگر را از بایرن به خدمت گرفته وخاویر هرناندز هم پس از یک فصل نیمکت نشینی در مادرید به منچستر باز می‌گردد.

فن‌خال امسال به حضور نانی و فان‌پرسی پشت پا زد تا دو ستاره بزرگ تیمش راهی فنرباغچه شوند. از سویی توماس مولر و سرخیو راموس در تیررس جذب شیاطین سرخ هستند.

بمب نقل‌وانتقالات چلسی اما خرید رادامل فالکائو نیمکت نشین در اولدترافورد بوده است. لیورپول هم که کاپیتان اسطوره‌ای و محبوبش را از دست داد، حالا با رفتن رحیم استرلینگ به منچسرسیتی وارد فاز تازه‌ای از مشکلات شده است.

در آلمان اما باید بزرگترین شوک نقل‌وانتقالات را رفتن یورگن کلوپ از جمع دورتموندی‌ها دانست. در مونیخ نیز گواردیولا که تا به الان بازیکن بزرگی را به خدمت نگرفته بار دیگر ثابت کرد که به جذب فوق ستاره‌های فوتبال در تیم‌های تحت امرش خیلی علاقه ندارد.

در ایتالیا مدت‌هاست خبری از رفت و آمد ستاره‌ها شنیده نمی‌شود. مگر از تورین که امسال یووه با توجه به فصل خوبی که با الگری پشت سر گذاشت در بازار نقل‌وانتقالات فعال‌تر از بقیه ظاهر شده است.

حال باید منتظر ماند و دید تا پایان فرصت باقی مانده در بازار داغ یارگیری بازیکنان چه اتفاقاتی رخ خواهد داد و کدام یک از ستارگان دنیای فوتبال را با پیراهن تیم‌های دیگر خواهیم دید.

روزنامه اجتماعی، سیاسی، فرهنگی، اقتصادی

The Message Of Madestan's History & Civilization & Culture

روزنامه همدان پیام

www.HamedanPayam.com

پیام تاریخ، تمدن و فرهنگ مادستان

پنجشنبه ● ۲۵ تیرماه ۱۳۹۴ ● ۲۹ رمضان ۱۴۳۶ ● ۱۵ ژوئیه ۲۰۱۵ ● ۲۴۰۰

روزنامه صبح استان

صاحب امتیاز و مدیر مسئول: نصرت ا... طاقتی احسن

سردبیر: یدا... طاقتی احسن

نشانی: همدان، ابتدای خیابان مهدیه، روبروی دبیرستان شریعتی ساختمان پیام

صندوق پستی: ۶۶۶ - ۶۵۱۵۵

تلفن: ۳۸۲۶۴۴۳۳ (ویژه) نمابر: ۳۸۲۷۹۰۱۳

سردبیر: ۰۹۱۸۳۱۵۱۴۳۷ آگهی: ۳۸۲۶۴۴۳۳

لیتوگرافی و چاپ: پیام رسانه (۳۸۲۷۴۰۸۲ - ۰۸۱)

پایگاه اینترنتی.....www.Hamedanpayam.com

ارتباط با روزنامه.....۱۰۰۰۶۰۶۶

ارتباط با روزنامه.....info@Hamedanpayam.com

Hamedanpeyam@yahoo.com.....

ارتباط با مدیرمسئول.....modir@Hamedanpayam.com

ارتباط با سردبیر.....sardabir@Hamedanpayam.com

سرویس آگهی.....agahi@hamedanpayam.com

سرویس اشتراک.....eshterak@hamedanpayam.com

چاپخانه پیام رسانه.....litohoma@yahoo.com

▪ اوقات شرعی

اذان ظهر	۱۳:۲۲
غروب خورشید	۲۰:۳۰
اذان مغرب	۲۰:۵۰
نیمه شب شرعی	۰۰:۳۱
اذان صبح فردا	۰۴:۳۴
طلوع خورشید فردا	۰۶:۱۵

» منبع: موسسه ژئوفیزیک تهران

▪ آب و هوا

پیش‌بینی وضع هوا:

صاف تا قسمتی ابری، همراه با وزش باد و بارش پراکنده

شهرستان	همدان	ملایر	تویسرکان	نهاوند	کبودرآهنگ	رزن	فامنین	فهلیان	اسدآباد	بهار
▲	۳۶	۳۶	۳۵	۳۴	۳۵	۳۵	۳۶	۳۰	۳۴	-
▼	۱۵	۱۶	۱۹	۱۶	۱۰	۱۹	۲۲	۱۷	۱۲	-
☁	۳۵	۳۵	۳۰	۴۰	۳۰	۳۵	۲۵	۲۵	۳۰	-

▪ حدیث:

امیرالمؤمنین علی (ع): خرد بیشتر در جایی می لغزد که برق طمع بدرخشد.

نهج البلاغهٔ، حکمت ۲۱۹

▪ دوبیتی باباطاهر

خوشا آنانکه سودای ته دیرند — که سر پیوسته در پای ته دیرند

بدل دیرم تمنای کسانی که — اندر دل تمنای ته دیرند

تـــازه‌ها

کشف پروتئین عامل تولید ایمنی در بدن

محققان استرالیایی پروتئینی کشف کردند که به سلول‌های پلاسما اجازه می دهد در معرض پاتوژنی در بدن قرار گیرند که به تولید ایمنی در بدن کمک می‌کند.

به گزارش ایرنا، محققان امیدوارند که کشف این پروتئین به آنها در ابداع روش‌هایی برای تقویت هر چه بیشتر ایمنی بدن در برابر بیماری‌ها کمک کند.

این پروتئین به سلول‌های پلاسما اجازه می‌دهد تا به درون مغز استخوان حرکت کند؛ سلول‌های پلاسما در مغز استخوان آنتی‌بادی‌هایی تولید می‌کنند که ایمنی طولانی مدتی در برابر عفونت‌ها ایجاد می‌کند.

رونمایی گوگل از پروژه جدید خود

پروژه ارتباطی جدید گوگل یک خط ارتباطی مستقیم بین ژاپن و آمریکا برقرار می‌کند که امکان مخابره اطلاعات را با حداکثر سرعت ۶۰ ترابایت بر ثانیه در اختیار می‌گذارد.

به گزارش ایرنا، برای اجرای این پروژه باید شیاری به عمق یک خانه مسکونی در کف اقیانوس ایجاد شود. این روبات غول‌پیکر به بازوهای بسیار توانمندی مجهز است که حدود ۳ متر طول دارند و در کف اقیانوس شیاری را برای قرار دادن کابل ایجاد می‌کنند.

این روبات در عمق اقیانوس اطلاعات ویدیویی، سونار و سایر اطلاعات لازم را به عرشه کشتی ارسال می‌کند.

دریانوردی عنکبوت‌ها با تار و باد

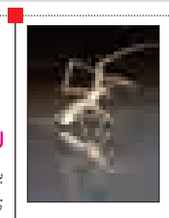

نتایج تحقیق محققان انگلیسی نشان می‌دهد که عنکبوت‌ها به‌رغم اینکه در خشکی زیست می‌کنند، اما قادر به زندگی و حرکت در آب‌ها همانند یک قایق بادبانی هستند.

به گزارش ایرنا، ایون داروین محقق می‌گوید: عنکبوت‌ها با استفاده از تکنیک بالونی و به کارگیری تارهای که می‌تنند قادر به گرفتن انرژی باد برای حرکت پرجهش به بالا و پایین در سطح آب هستند.

وی افزود: عنکبوت با استفاده از چند تار و قدرت باد از پاهای خود به عنوان لنگر در آب استفاده می‌کند و همین امر موجب می‌شود تا این جانور توازن خود را در آب حفظ کند.

شارژ تلفن همراه بدون پریز برق

محققان کره‌ای نوعی فناوری انتقال نیروی بی‌سیم (WPT) ارائه داده‌اند که می‌تواند تلفن‌های همراه را از فاصله‌ای دور از منبع نیرو شارژ کند. به گزارش خبر آنلاین، دانشمندان این فرستنده را که درست مانند کاربرد وای‌فای برای اتصال به اینترنت عمل می‌کند، ارائه داده‌اند. این دستاورد نوآورانه امکان شارژ ابزارهای سیار را در هر مکان و در هر جهتی فراهم می‌کند، حتی چنانچه این ابزارها دور از منبع برق باشند. سامانه ابداعی، ابزارهای سیار را بدون نیاز به یک شارژر و به صورت خودکار درست مانند امکان اتصال به اینترنت در یک مکان مجهز به وای‌فای، شارژ می‌کند.

ربات معلم که بر روی شانه‌ها می‌نشیند!

ربات Grasp در نقش معلم از راه دور، بر روی شانه فرد قرار گرفته و به کاربر در یادگیری هر نوع مهارتی کمک می‌کند.

به گزارش بیتوته، نمونه اولیه این ربات، مجهز به یک وب‌کم، یک بلندگو، یک میکروفون و نشانگر لیزری با قابلیت کنترل از راه دور است و برای مرتبط‌کردن فرد دانشجو با معلم از راه دور، طراحی شده است.

با استفاده از ابزار الکترونیکی تعبیه‌شده در این ربات، کاربر می‌تواند به منظور یادگیری هر نوع مهارتی، از طریق ارتباط اینترنتی، وای‌فای یا تلفن با معلم خود از راه دور ارتباط برقرار کند.

یادمان

میر سید علی در محله‌ای به نام علاءالدین پوره در شهر سرینگر کنونی در کنار رودخانه جهلم سکنی گزید؛ همان جایی که بعدها مسجدی بنا کردند.

مهاجرت میر سید علی به کشمیر در روزگار قطب‌الدین هند چهارمین فرمانروای دودمان شاهمیری انجام شد. وی از سیّد استقبال کرد، پیروش شد و از او اخذ معرفت کرد و هر روز با خلوص نیت و صفای باطن نزد سید می‌آمد تا آداب دینی را از وی بیاموزد و چون از راه بی‌خبری ۲ خواهر را در یک زمان به ازدواج خویش درآورده بود، به دستور آن مبلّغ توانمند یکی را طلاق داد و لباس فرمانروایی را از تن بیرون کردو خویشتن را با جامه‌ای اسلامی آراست.

سید کلاهش را به وی هدیه داد و رساله قدوسیّه را برایش نگاشت و نیز قطب‌الدین، مخاطب برخی نامه‌های اوست.

کیوسک

▪ **جمهوری اسلامی:** درخواست امام جمعه همدان برای کمک مسئولان در خصوص اتمام فاز یک مصلی مطلبی است که در این جریده چاپ شده است هر ساله با شروع ماه رمضان پروژه مصلی مطرح می‌شود این در حالی است که طرح مذکور مربوط به سفر رهبری به استان بوده و در حال حاضر فاز یک آن با ۴۰ درصد پیشرفت در حال اجراست و فقط برای اتمام فاز یک ۱۰ میلیارد تومان اعتبار و برای اتمام کل پروژه امسال هم نماز عید فطر در محلی فعلی نماز جمعه برگزار می‌شود که به دلیل بالا بودن نماز نمازگزاران مشکلاتی به وجود می‌آید.

▪ **همشهری:** انتقاد شهردار اسدآباد از طرح تفصیلی اسدآباد با این عنوان که طراح این طرح به اسدآباد نیامده است مطلبی است که همشهری ویژه همدان به آن پرداخته و آورده است.

حمزه عبدکوند می‌گوید: در این طرح مناطقی برای برخی کاربری‌ها مشخص شده که نهاد یا سازمان مربوط به آن فضاها احتیاج ندارد.

گفتنی است طرح تفصیلی شهرها ۱۰ سال پیش به اجرا درآمد تا بر اساس کاربری‌های هر فعالیتی، شهرها سامان یابند و محیط شهری بهبود یابد اما مسئولان می‌گویند با بررسی‌های انجام شده در شهرهای همدان، نهاوند، ملایر و تویسرکان طرح‌های تفصیلی مشکلاتی را به دنبال داشته‌اند که هم اینک طرح اسدآباد هم به جمع طرح‌های مشکل‌دار پیوسته است.

▪ **سپهر غرب:** دخالت‌های بی‌مورد روند اجرای تالار قرآن را طولانی کرده است را رئیس شورای شهر همدان اعلام کرد.

علی‌اکبر نظری مشکل اصلی کندی اجرای این طرح را دخالت‌های بی‌مورد از روز نخست داشته و می‌گوید: افرادی در این زمینه ورود پیدا کردند و واگذاری امور به مشاور را سیاسی خواندند و این امر باعث شد کار انجام نگیرد.

وی گفته است از نظر حقوقی شورای شهر نمی‌تواند وارد این کار شود.

این مسائل در حالی مطرح می‌شود که حتی مسئولان شهری احتمال ریزش سازه تالار قرآن را هم داده‌اند.

کدبانو

کاسه صبحانه

مواد لازم:

جو دوسر.....۶ قاشق غذاخوری

پرتقال.....۲ عدد

ماست.....نصف فنجان

کشمش، انواع آجیل.....۶۰ گرم

کشمش، انواع آجیل، توت خشک و انواع دانه‌ها (مثل کنجد، تخم کتان، تخمه کدو و...) ۶۰ گرم

طرز تهیه:

جوها را به همراه ۴۰۰ میلی‌گرم آب داخل یک قابلمه ریخته و روی حرارت بگذارید، گاهی آن را هم بزنید و بگذارید برای ۴ دقیقه بجوشد تا غلیظ شود.

در همین حین پوست پرتقال‌ها را بکنید و آنها را خرد کنید.

پوره جو را در کاسه ریخته و یک قاشق ماست به آن اضافه کنید، حالا بقیه مواد را روی پوره بریزید و میل کنید.

گزارش

ساماندهی معلمان آزمون سخت آموزش و پرورش

» سمانه جهانگیری‌عرش

مدیر کل آموزش و پرورش در آخرین شورای اداری آموزش و پرورش استان همدان اولویت سال ۹۳ را ساماندهی نیروی انسانی در آموزش و پرورش اعلام کرده است. مسأله‌ای که به اعتقاد وی سال‌ها پیش به دلیل سفارش‌پذیری موجب شده است هم اینک در مرکز استان با مازاد معلمان و در برخی مناطق آموزشی با کمبود معلم مواجه باشیم.

با توجه به چند وجهی و سخت بودن مسأله پیش رو و تعداد بالای معلم در همدان که گفته می‌شود در برخی رشته‌های آموزشی با مازاد معلم رو به‌رو هستیم، پراکندگی و مقاومت‌های سنتی نظام حاکم بر بدنه دستگاه تعلیم و تربیت در برابر برخی تغییرات، این مجموعه در هر سالتحصیلی با دشواری‌هایی مواجه می‌شود که کار را سخت می‌کند.

در حال حاضر، آموزش و پرورش در چند وجه با مسأله نیروی انسانی مواجه است. نخست اینکه نیروی انسانی در نقاطی متراکم و مازاد بر نیازهای آموزشی و تربیتی و در برخی مناطق کم است.

از طرفی بی‌انضباطی در جذب معلم (که به اذعان مسئولان در دوره‌های گذشته به وفور وجود داشته) موجب شده است که تخصص در زمینه‌های آموزشی و پرورشی کم‌رنگ شود و به تبع این مسأله تعهد و تجربه نیز تحت‌الشعاع اولویت خالی نماندن کلاس‌ها قرار گیرد.

همچنین به نظر می‌رسد بر هم خوردن تعادل در جذب نیرو با در نظر گرفتن شرایط جنسیتی، حوزه آموزشی و پرورشی با چالش‌هایی رو به‌رو بوده است.

در هر حال آنچه مسلم است این است که بی‌توجهی به تکمیل هرم جمعیتی جامعه و آمار دانش‌آموزان در دوره‌های مختلف، تأمین نیروی انسانی در مناطق کمتر برخوردار، ناتوانی آموزش و پرورش در برقرار کردن عدالت شغلی برای معلمان مناطق مختلف کشور که به موج تقاضای جابه‌جایی و نقل و انتقالات دامن می‌زند، به اضافه برنامه‌ریزی‌های کارشناسی نشده برای تعطیلی پنجشنبه‌ها، تغییر در نظام‌های آموزشی، پایه ها و مقاطع تحصیلی، سرفصل‌های آموزشی و تربیتی، تصمیمات عجولانه در اجرای برخی تصمیمات و تغییرات بدون گذران دوره آزمون و خطا، ورودی‌ها و خروجی‌های نیروی انسانی و... که موجب سردرگمی نیروی انسانی در اختیار دستگاه تعلیم و تربیت می‌شود، مجموعه‌ای از شرایط موجود تأثیرگذار در پرونده نیروی انسانی است که ساماندهی آنها اولویت نخست آموزش و پرورش شده است.

از طرفی وجود، ادامه و حتی گسترش این روند در سال‌های اخیر به شدت بر روند تحول و توسعه اهداف آموزشی و تربیتی تأثیر گذاشته است، به طوری که به ویژه در حوزه مسائل تربیتی و پرورشی می‌توان به یک عقب‌گرد یا حداقل توقف ناخوشایند در برنامه‌های مدنظر انقلاب اسلامی اعتراف کرد گواه این موضوع رتبه همدان در قبولی‌های کنکور سراسری است.

در بازسازی بدنه نیروی انسانی و کادر آموزشی و پرورشی و اصلاح ضعف‌های مدیریتی کنونی در این زمینه، نخستین مسأله ایجاد تحرک در میان قشر هدف یعنی جامعه معلمان است. به عبارتی گزینه‌های انگیزشی نخستین راهکارهایی هستند که باید برای تحقق تحول در میان معلمان مورد توجه قرار گیرد.

از طرفی شفاف‌سازی در جریان ساماندهی که مدیر کل آموزش و پرورش استان‌مان هم از آن انتقاد کرده است، چابک‌سازی روند اداری و کاغذبازی‌های مرسوم، جلوگیری از حاکمیت روابط بر ضوابط، نظارت و بازرسی مستمر و مؤثر می‌تواند بسته فایده‌مندی در روند اجرای این اصلاحات باشد.

در همین ارتباط معاون پژوهش، برنامه‌ریزی و آموزش نیروی انسانی آموزش و پرورش گفت: از سال ۸۸ تا ۹۲ استخدام‌های آموزش و پرورش متناسب با نیازهای رشته‌ای نبوده است و این ناهمخوانی برای آموزش و پرورش آسیب‌زا بوده و آسیب‌های فراوانی به آموزش و پرورش زده است.

بهروز مهری از تعدیل ۱۸۹ کلاس درس در همدان به منظور ساماندهی نیروی انسانی خبر داد و گفت: کلاس‌های درس همدان معادل ۱/۷۲ درصد از کل کلاس‌های استان است و کاهش کلاس‌های درس کم جمعیت کمک بزرگی برای استفاده مطلوب از نیروی انسانی است.

وی افزود: در سالتحصیلی گذشته ۲۵ هزار و ۳۰۵ نیروی انسانی در استان وجود داشت که با این ساماندهی برای سالتحصیلی جاری نیروی انسانی به ۲۴ هزار و ۴۰۳ نفر کاهش یافته است.

در سالتحصیلی گذشته ۲۵ هزار و ۳۰۵ نیروی انسانی در استان وجود داشت که با این ساماندهی برای سالتحصیلی جاری نیروی انسانی به ۲۴ هزار و ۴۰۳ نفر کاهش یافته است

مهری با بیان اینکه سالتحصیلی گذشته ۳/۶۵درصد از جمعیت نیروی انسانی آموزش و پرورش استان همدان کاسته شد، گفت: میزان تراکم دانش‌آموزان از ۲۲/۵۳درصد به ۲۲/۴ درصد رسیده است که با نرم کشوری برابری می‌کند.

وی با اشاره به بازنشسته شدن ۷۲۶ نفر از فرهنگیان در سالتحصیلی گذشته بیان کرد: همچنین ۱۷۶ نفر تفاضل انتقال خارج از استان ثبت شده است و در این راستا ۹۰۲ نفر در گردونه نیروی انسانی فرهنگیان استان همدان خارج شدند.

معاون پژوهش، برنامه‌ریزی و آموزش نیروی انسانی آموزش و پرورش اظهار کرد: امسال استان همدان به دلیل حذف یک پایه تحصیلی در بحث توازن نامتقارن نیروی انسانی با چالش مواجه است و در این راستا یک چهارم نیروی انسانی در دبیرستان‌ها مازاد می‌شوند و در مقابل در پایه ششم با کمبود نیرو مواجه هستیم.

وی در مورد ساعت اضافه تدریس نیز گفت: با مدیریت عالی در این زمینه اضافه تدریس از ۱۷ هزار و ۲۰۹ ساعت در هفته به ۱۴ هزار و ۵ ساعت کاهش یافته است. معاون پژوهش، برنامه‌ریزی و آموزش نیروی انسانی آموزش و پرورش بیان کرد: توازن نامتناسب نیروی انسانی، گسترش رشته علوم انسانی و استفاده از نیروی مازاد دوره متوسطه از مهمترین چالش‌های ساماندهی نیروی انسانی در آموزش و پرورش است.

وی با بیان اینکه به منظور ساماندهی نیروی انسانی ۷۷ کلاس درس دوره ابتدایی در استان همدان تعطیل می‌شود، تصریح کرد: تعطیلی روزهای پنج‌شنبه در مدارس و افزایش ساعت کلاس درس دانش‌آموزان به معضل تبدیل شده است و کارایی معلمان را کاهش داده است.

مهری با اشاره به اینکه معلمان به تعداد محدودی رشته جذب شده‌اند، گفت: در حال حاضر در برخی از رشته‌ها نیروی مازاد و در برخی دیگر با کمبود نیرو مواجه هستیم.

وی اظهار کرد: رفع نیازها و کمبودهای آموزشی بر اساس جنسیت و منطقه موجب کاهش کیفیت آموزشی می‌شود.

معاون نیروی انسانی مدیر کل آموزش و پرورش استان همدان در پایان کاهش موجودی سرباز معلم را نیز از دیگر مشکلات آموزش و پرورش خواند و خاطرنشان کرد: هرچند با کاهش اعتبارات در سال گذشته مواجه بودیم اما این موضوع هم به مشکل کمبود معلم در دوره ابتدایی افزوده است.

شیب آخر

دیدن رؤیا با کیفیت HD!

» وحید حاج سعیدی

هر چند خیلی از افراد به دنیای خواب و رؤیا اعتقاد ندارند ولی بسیاری از ابنای بشر هم کلاً در عالم خواب و رویا به سر می‌برند. اصلاً یک عده به امید دیدن خواب‌های خوب و با کیفیت، شب‌ها سر بر بالین می‌گذارند. از جمله همین عموسیفی (سرایدار مفخم مدرسه ما) که فکر کنم هر شب یک دی‌وی‌دی کامل خواب می‌بیند! ایشان چندی قبل تعریف می‌کرد که خواب دیده سوار یک مازراتی زرشکی شده و در جاده‌های شمال در حال رانندگی است. اما داخل مازراتی شبیه به ۲۰۶ بود! وی معتقد است چون تا به حال سوار مازراتی نشده است، ناخودآگاه وی نیز تصوری از داخل مازراتی ندارد، بنابراین در رؤیا تصویر ۲۰۶ پخش می‌کرده است! البته الان با اختراع جدید دوستان پژوهشگر به نوعی مشکل کیفیت خواب‌های مبهم، سیاه و سفید و ۸ میلی‌متری حل شده است و علاوه بر اینکه می‌توان خواب‌هایی با کیفیت HD و وضوح بالا دید، کنترل خواب و تغییر جزئیات آن هم ممکن است! سند معتبر به نقل جراید همیشه بیدار...

« پژوهشگران هدبند جدیدی ساخته‌اند که می‌تواند با اندازه‌گیری فعالیت حرکات چشم، به کاربر در کنترل رؤیاهای خود کمک کند. کارکرد این سربند این گونه است که با اندازه‌گیری امواج مغزی و فعالیت حرکات چشم، زمانی را که فرد وارد مرحله‌ای از خواب موسوم به REM می‌شود، شناسایی می‌کند. سپس این دستگاه یک سری نور متساطع می‌کند که در این حالت کاربران می‌توانند وارد وضعیت رؤیای واضح و شفاف شوند و رؤیاهای خود را کنترل کنند. این سربند می‌تواند به افراد در دیدن خواب‌های شفاف و واضح یاری برساند.» (به نقل از جراید)

حقیقتاً باید به این محققان خدا قوت و شب به خیر گفت. یعنی با اختراع این وسیله دیگر موسم کابوس دیدن و خواب‌های پریشان و برفکی و سیاه و سفید به پایان رسیده است و همانطور که صدا و سیما از آنالوگ به دیجیتال سوئیچ کرده است، خواب‌های ما هم به سلامتی هدفمند و کانالیزه می‌شوند و به قول فردوسی «زمین جای آرامش و خواب شد.» به نظر این طوری که دوستان پژوهشگر در حال پیشروی هستند به نظر می‌رسد تا چند وقت دیگر «دستگاه خواب‌ساز» هم تولید کنند با انواع آپشن‌ها و قابلیت رؤیت خواب در باب موضوعات مختلف نظیر مسافرت‌های هوایی، اقامت در هتل‌های آن‌چنانی، خرید خانه و خودرو، تفریحات مهیج، وام ازدواج، مسکن مهر و.... یعنی شما هر شب قبل از خواب مواردی را که دوست دارید خواب ببینید با مدت زمان مشخص انتخاب می‌کنید و در دستگاه ثبت می‌کنید و با خیال راحت به خواب می‌روید. بقیه کارها را دستگاه به صورت اتوماتیک انجام می‌دهد؛ البته این دستگاه قطعاً هوشمند ساخته می‌شود و در صورت نیاز مدت زمان برخی خواب‌ها را تمدید و صحنه‌های ملال‌آور نظیر ایستادن در صف، تهیه بلیط، هزینه بالای بلیط‌های چارتر، مسمومیت غذایی در رستوران‌های بین راهی، سقوط هواپیما، از ریل خارج شدن قطار، چپ کردن و آتش گرفتن اتوبوس، پیدا کردن ضامن معتبر جهت وام و ... را خود به خود حذف خواهد کرد و شما تنها از دیدن خواب و رؤیا لذت خواهید برد!

گل و گیاه

قارچ‌ها دسته‌ای جداگانه از یوکاریوت‌ها را تشکیل می‌دهند و نه گیاه هستند و نه جانور. این دسته همگی دگرپرورده (هتروتروف یا دگرخوار) بوده و برای رشد و تکثیر به ترکیبات آلی برای دریافت انرژی و کربن نیاز دارند. قارچ‌ها هوازی یا ناهوازی اختیاری هستند. اکثر قارچ‌ها گندروی (ساپروتروف) بوده، در خاک و آب به سر می‌برند و در این نواحی، بقایای گیاهی و جانوری را تجزیه می‌کنند. قارچ‌ها مانند باکتری‌ها در تجزیه مواد و گردش عناصر در طبیعت دخالت داشته، حایز اهمیتند.

بیش از ۳۸ هزار نوع قارچ وجود دارد که برخی از آنها سمی‌اند و برخی از آنها قابل خوردن هستند.

فراخوان مناقصه عمومی

خرید ۳۰۰ تن سولفات آلومینیوم (آلوم) به شماره ج/۹۴/۱۵۴

شرکت آب و فاضلاب استان همدان (سهامی خاص)

در نظر دارد به عنوان دستگاه مناقصه‌گزار نسبت به خرید ۳۰۰ تن سولفات آلومینیوم (آلوم) مطابق مشخصات ارائه شده در اسناد اقدام نماید.

متقاضیان واجد شرایط می‌توانند از تاریخ درج آگهی با ارائه معرفی‌نامه کتبی و فیش واریزی به مبلغ ۲۵۰,۰۰۰ ریال به حساب سپهر بانک صادرات شماره ۰۱۰۱۳۹۶۱۹۷۰۰۱ بابت خرید اسناد مناقصه در ساعت اداری از مورخ ۹۴/۰۴/۲۴ الی ۹۴/۰۵/۰۳ به امور قراردادهای این شرکت به نشانی: همدان، میدان جهاد، ابتدای خیابان عارف قزوینی مراجعه و اسناد مناقصه را دریافت نمایند. مبلغ تضمین شرکت در مناقصه ۱۴۳,۰۵۰,۰۰۰ ریال است که پیشنهاد دهنده مکلف است معادل مبلغ سپرده، تضمین معتبر تسلیم یا مبلغ مذکور را به حساب سپهر بانک صادرات شماره ۰۱۰۱۳۹۶۱۹۷۰۰۱ واریز و یا چک بانکی تضمینی به وجه شرکت تهیه و حسب مورد ضمانتنامه یا رسید واریز وجه یا چک بانکی را ضمیمه پیشنهاد به شرکت تسلیم نماید. به پیشنهادهای فاقد سپرده، سپرده‌های مخدوش، سپرده‌های کمتر از میزان مقرر، چک شخصی و نظایر آن ترتیب اثر داده نخواهد شد. مهلت ارائه پیشنهاد تا پایان وقت اداری مورخ ۹۴/۰۵/۱۳ بوده و پیشنهادات واصله در مورخ ۹۴/۵/۱۴ ساعت ۹ صبح در کمیسیون مناقصه بازگشایی خواهد شد.

به پیشنهادهای فاقد امضاء مشروط، مخدوش و پیشنهاداتی که بعد از انقضاء مدت مقرر در فراخوان واصل شود مطلقاً ترتیب اثر داده نخواهد شد.

سایر اطلاعات و جزئیات در اسناد مناقصه مندرج است.

سایت شرکت www.hww.ir می‌باشد.

هزینه درج آگهی در دو نوبت روزنامه محلی به عهده برنده مناقصه می‌باشد.

این آگهی در پایگاه ملی مناقصات درج شده است.

شرکت آب و فاضلاب استان همدان (سهامی خاص)

اصلاحیه

شرکت تعاونی کارکنان دانشگاه آزاد اسلامی همدان

بدینوسیله به اطلاع می رساند آگهی‌های دعوت مجمع عمومی عادی سالیانه و مجمع عمومی فوق العاده شرکت تعاونی کارکنان دانشگاه آزاد اسلامی همدان چاپ شده مورخ ۹۴/۴/۲۴ روز تشکیل جلسه از ۹۴/۵/۱۳ به تاریخ ۹۴/۵/۱۴ اصلاح میگردد.

هیئت مدیره شرکت تعاونی کارکنان دانشگاه آزاد اسلامی همدان