پیام تاریخ، تمدن و فرهنگ مادستان
|ISNN: 2322-4665|

روزنامه همدان پیام

www.HamedanPayam.com

یکشنبه ● ۷ آبان‌ماه ۱۳۹۶ ● ۹ صفر ۱۴۳۹ ● ۲۹ اکتبر ۲۰۱۷
سال سیزدهم ● شماره ۳۰۴۸ ● ۸ صفحه روزنامه ● ۱۰۰۰ تومان

کانال خبری همدان پیام در تلگرام | t.me/hamedanpayam
کانال نیازمندی‌های روزنامه در تلگرام telegram.me/bazarehamedan

گردشگری

پیشنهاد ایجاد صندوق حمایت از گردشگری
آ ۸

خبر
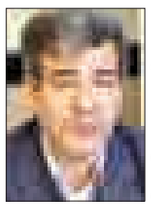
عبور ۲/۵ میلیون زائر از جاده‌های همدان
آ ۲

خبر

بایدروی گرایش غلامی‌چشم‌بست
آ ۲

جامعه
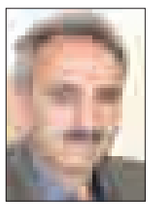
برگزاری ۳۰۰برنامه پدافند غیرعامل در استان همدان
آ ۵

جهانگیری در آئین افتتاحیه نمایشگاه مطبوعات:

نباید از رسانه ترسید

▪ مطبوعات جوانمرگ شده‌اند

آ ۳

استاندار یک وعده خود را عملی کرد

بازدید سرزده نیکبخت از بانک‌ها

▪ آیا بانک‌ها سر به‌راه می‌شوند؟

آ ۲

رسولی شهرداری همدان در جمع خبرنگاران:

مدیریت شهری بی‌وقفه کار می‌کند

▪ فعالیت‌ها منطقه یک همدان برنامه‌ریزی فرهنگی دارد

آ ۵

حاج حسن حیدری، خبرنامه‌نگاری در استان همدان سرمایه‌گذاری می‌کند

رؤیای پرواز برای همدانی‌ها در دست سخاوت خیّر مدرسه‌ساز

آ ۶

بازدید شاهنده مدیرکل دریچه‌های مرکزی همدان پیام

نتیجه شیشه‌ای نبودن عملکردها فساد است

آ ۳

یادداشت روز

نمایشگاه فرصت طلایی مطبوعات محلی

برپایی نمایشگاه مطبوعات و خبرگزاری ها که امسال شاهد بیست و سومین دوره آن هستیم، علاوه بر این که بستری مناسب برای بیان نیازها و خواست‌های اصحاب رسانه و تقویت همگرایی رسانه‌های مکتوب فراهم نموده است، فرصتی برای مطبوعات محلی و استانی است تا با حضور در چنین نمایشگاهی بتوانند فعالیت‌ها و دستاوردهای خود را به مردم معرفی کنند و رسانه خود را در معرض نقد و بررسی قرار دهند. گسترش ارتباطات و تحولاتی که چندسال اخیر در حوزه رسانه صورت گرفته، باعث رشد کمی و کیفی رسانه های محلی نیز شده است.

آ ۲

تحلیل

فوتبال محلات همدان، از خشونت تا لذت

فوتبال محلات همدان در حالی هفته‌های پایانی فصل ۹۶ خود را سپری می‌کند که با وجود حضور پرشور جوانان فوتبالیست محله‌های مختلف این شهر، آن طور که باید مورد توجه مسئولان قرار ندارد. به گزارش ایسنا، چند سالی از برگزاری منظم و منسجم این رقابت‌ها می گذرد و شمار تیم‌ها هم‌اینک به مرز ۱۳۰ تیم نیز رسیده است که نشان از علاقه وافر فوتبالدوستان به بازی‌های محلات دارد. در شرایطی که جمع تیم‌های باشگاهی همدان به ۱۰۰ تیم نمی‌رسد، در محلات تیم‌ها با حداقل امکانات، به شکلی بهتر و جذاب‌تر مسابقات فوتبال را پیگیری می‌کنند.

آ ۷

تقدیر و تشکر

جناب آقای مهندس نیک‌بخت

استاندار محترم استان همدان

مطمئناً مدیریت اثرگذار و توانمند توأم با تجارب ارزشمند و حمایت‌های همیشگی حضرتعالی در بخش صادرات استان که برگ زرین دیگری در زمینه توسعه صادرات استان است را ارج می‌نهیم. امید است در سایه الطاف الهی در راه پویایی اقتصاد و اشتغال و توسعه صادرات استان موفق و موید باشید.

جناب آقای مهندس متین

ریاست محترم سازمان صنعت، معدن و تجارت

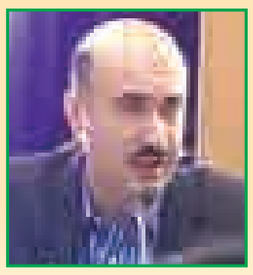

بدینوسیله از تلاش ها و پیگیری مجدانه جناب عالی و همکاران محترمتان در جهت توسعه صادرات غیرنفتی استان صمیمانه تقدیر وتشکر می نمایم.

جناب آقای مهندس رضوانی جلال

ریاست محترم سازمان جهاد کشاورزی

بدینوسیله از زحمات جنابعالی در حمایت از توسعه صادرات بخش کشاورزی و فراهم نمودن زمینه های مناسب جهت انتخاب شرکت باراد گستر الوند به عنوان صادر کننده نمونه کشور کمال تقدیر و تشکر را دارم.

جناب آقای مهندس زبردست

ریاست محترم اتاق بازرگانی

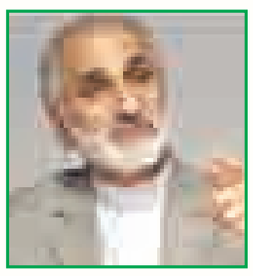

بدینوسیله از زحمات جنابعالی در حمایت از صادرات استان و فراهم نمودن بستری مناسب جهت توسعه صادرات بخش کشاورزی کمال تقدیر و تشکر را داریم.

احمدرضا غفاری، مدیر عامل شرکت باراد گستر الوند، صادر کننده نمونه ملی (کشوری) سال ۱۳۹۶

پیام تاریخ، تمدن و فرهنگ مادستان
The Message Of Madestan's History & Civilization & Culture
روزنامه همدان پیام
۲
یکشنبه ● ۷ آبان‌ماه ۱۳۹۶ ● شماره ۳۰۴۸
خبر
khabar@hamedanpayam.com

خبر

باید روی گرایش غلامی چشم بست

نماینده مردم اسدآباد و عضو هیات رئیسه مجلس شورای اسلامی مخالفت هـا با وزارت غلامی در درون اسـتان را نوعی تنگ نظـری خوانده و توصیه کرده که منتقدان باید چشمان خود را روی گرایش سیاسی گزینه وزارت علوم ببندند.اکبر رنجبرزاده در گفتگو با ایرنا بر حمایت همه جانبه اسـتان همدان از غلامی تاکید کرد و افزود: اگر ظرفیتی در اسـتان وجود دارد که برای پیشـبرد اهداف نظام مفید تشـخیص داده شده بهتر است چشممان را به روی گرایش های سیاسی ببندیم.

رنجبرزاده با انتقاد از برخی حاشـیه سازی ها برای گزینه وزارت علوم، تاکید کرد: اینگونه تنگ نظری ها استان همدان را از توسعه باز می دارد و مردم همدان نباید دچار شـتابزدگی شـده و ظرفیت کم نظیر و توانمند استان را از وزارت علوم به عقب برانند.

خبر

برخورداری حاشیه نشین ها از خدمات شهری

نماینـده مردم همدان و فامنین در مجلس شـورای اسـلامی گفت: بدون هیچ موانعی ۲ هزار خانوار اسـتان همدان از انشعاب آب، برق و گاز بهره‌مند می‌شوند.امیر خجسته در گفت‌وگو با فارس با اشاره به دیدار اخیر خود با وزیر نفت اظهار کرد: با توجه به فرارسیدن فصل سرما از اوایل هفته مصوبه مجلس شورای اسـلامی در بهره‌مندی از انشعابات آب، برق و گاز اجرایی و عملیاتی خواهد شـد.وی گفت: با پیگیری‌های انجام شده در این وزارتخانه در راستای بهره‌مندی ۲۰ منطقه از شـهر و روسـتای همدان به منظور اجرای این مصوبه مجلس شورای اسلامی مسـئولان مربوطه موظف به اجرایی و عملیاتی کردن این قانون خواهد بود.

وی بیان داشـت: در صورت اجرا نکردن ایـن مصوبه مجلس از طریق دیوان عدالت اداری با مسئولان مربوطه برخورد خواهد شد.

خبر

وزش باد شدید تا یک هفته در همدان

دو ماه و یک هفته از پائیز گذشـته اما خبری از بارش ها در آسـمان استان نیسـت. اداره هواشناسی در پیش بینی هوای این هفته استان وزش باد شدید را خبر داده است.

رئیـس اداره پیش‌بینی و پیش‌آگاهی جوی همدان برای آسـمان همدان از امروز(یکشـنبه ۷ آبان‌مـاه) تا اواخر هفتـه در بعدازظهرها وزش باد شـدید را پیش‌بینی کرد. بادهای همدان معمولا خسارت آورند و سرعت بالایی دارند.

نادر پیرتاج‌همدانی در گفت‌وگو با ایسـنا، تصریح کرد: در ۲۴ ساعت گذشته شهرستان‌های اسدآباد و نهاوند با حداکثر دمای ۲۷ درجه سانتیگراد بالای صفر گرم‌ترین مراکز استان و بهار و فامنین با حداقل دمای ٤ درجه سانتیگراد بالای صفر به عنوان خنک‌ترین نقاط گزارش شده‌اند.

استاندار یک وعده خود را عملی کرد

بازدید سرزده نیکبخت از بانک‌ها

■ آیا بانک‌ها سر به‌راه می‌شوند؟

استاندار روز گذشته دراقدامی بطور سـر زده از از بانکهای صادرات و ملت اسـتان حضور یافت تا بـه فاصله چند روز یکی از وعده هـای خود را عملی کرده باشـد. آنگونه که روابط عمومی اسـتانداری همدان اعـلام کرده هدف بازدید سـرزده محمد ناصـر نیکبخت بررسـی عملکرد دو بانک یاد شـده در پرداخت طرح های تسهیلاتی برای رونق تولید در استان بوده است.

اسـتاندار همدان در جمـع مدیران این بانکها بر تسـریع در پرداخت تسهیلات برای رونق تولید استان تاکید کرده است. نیکبخت هفته گذشـته در ستاد تسهیل و رفع موانع تولید در اسـتان انتقادات کم سـابقه ای از بانکهای همدان و عملکرد بانکهـای دولتـی در میـزان پرداخت تسـهیلات به تولید را مایه سرافکندگی دانسـته و اعلام نارضایتی کـرده بود. اسـتاندار سـوم آبان نیز در همایش و نمایشگاه اقتصاد و سرمایه از تصمیم خود برای حضور سرزده از بانکهای درگیر در کار تولید خبر داد و هدف این تصمیم را یافتن علت سرگردانی سرمایه گذاران در بانکها عنـوان کرد. محمد ناصر نیکبخت از ابتدای مسئولیت خود در همدان حذف موانع از راه سـرمایه گـذاران را هدف خود عنوان کرده و یکی از این موانع را کارشناسان بانکی دانسته است.دو بانک صادرات و ملت از جمله بانکهایی بوده اند که سـمت و سوی انتقادات سفت و سخت استاندار قرار گرفته اند.

اسـتاندار همـدان در بازدید سـرزده از مدیریت امور شـعب بانک صادرات استان همدان تاکید کرد کـه نمی خواهد همدان از استانهایی باشد که در جذب سهمیه خود ناتوان است و از این فرصت استفاده نکند.

به گفته نیکبخت گزارشی که درباره عملکرد بانک صادرات در رونق تولید به استانداری رسیده رضایت بخش نبوده است. استاندار همدان تاکید کـرد که این بانک(صادرات) بایـد تکانی به مجموعه بدهد و از فرصت استفاده کند و در این میان موضوع مراجعه نکـردن متقاضی قابل قبول نیسـت و باید پیگیری و مراجعه انجام شود.

وی بـا تاکید بر اینکه نبایـد پول مردم در بانک ها یا نزد تسهیلات گیرنده بلوکه شود افـزود: بانک ها از منابع داخلی پرداختهای خوبی داشته اند اما برخی بانک ها از منابع رونق تولید به خوبی استفاده نکرده اند.

استاندار همدان بابیان اینکه از دل تسهیلات پرداختی بانکها اشتغال بیرون می آید اضافه کرد:دسـتگاه های مرتبط با طرح‌ها را باید بیشـتر پیگیری کنند و نباید پس از معرفی متقاضی به بانک ، متقاضی را رها کنند. وی ادامه داد :اگر بانک و همه با دلسوزی وارد نشویم، مشکل اشتغال حل نمی شود.

استاندار همدان همچنین در بازدید سرزده خود از مدیریت بانک ملت استان نیز گفت که گزارش قبلی که در سـتاد تسهیل و رفع موانع تولید اسـتان ارائه شد، در شأن بانک ملت نبوده است.

به گفته نیکبخت نتیجه آن گزارش این بود که ما نمی توانیم سـهم خود را جذب کنیم تا برسـد به اینکه برای جذب سهم استفاده نشده دیگر استان ها برنامه داشته باشیم

اسـتاندار همدان تاکید کـرد: حتما باید دسـتگاه های بخشـی و نظارتی نظارت کننـد و افرادی را معرفـی کنند که طرح آنهـا توجیه اقتصـادی و متقاضی اهلیت داشـته باشـد و بانک هم تسـریع کند. به سـازمان های مربوطـه تاکید کرده ام ، مرتـب پیگیری کننـد و متقاضی را رها نکنند تا هیچ متقاضی بین دستگاه اجرایی و بانک ها سرگردان نباشد

استاندار البته این را هم گفت که بانک ملت کارهای خوبی در استان داشته و دلیل اظهار نارضایتـی او از این بانک به انتظاراتی بوده که در سهم رونق تولید داشته است.

وی ابـراز امیدواری کرد کـه در گزارش بعدی وضعیت بانک ملت بهتر شده باشد.

نیکبخـت تاکید کرد :مـا موظف به جذب سـهمیه رونق تولید هسـتیم تا بتوانیم از سهمیه باقی مانده استان های دیگر استفاده کنیم.آبـروی اسـتان و بانک بـرای هیات مدیره بانک ملت استان مهم است و استان را کمک خواهند کرد.

بانک‌ها سر به‌راه می‌شوند؟

آنچنان که گفته شـد اسـتاندار همدان از ابتدای مسـئولیت خود در همدان بر جذب سـرمایه گذاران و رفع موانـع که یکی از آنها را کارشناسـان دستگاهها دانسته تاکید کرده اسـت. نیکبخت برخـلاف انتقادات هفته های گذشـته خـود از بانکها همواره یکی از بزرگتریـن حامیان مجموعه بانکها در اسـتان همدان بوده به نحوی که به گفته خود مورد انتقاد دیگر استانداران در اتخاذ ایـن موضع قرار گرفته اسـت. با این حال پـس از بقای خود در اسـتانداری همدان گویا روابط نیکبخـت با بانکها با تحولات و تغییراتی همراه شـده که به مذاق بانکها خوش نیامده است. نشـان به آن نشان که پس از انتقادات استاندار همدان از بانکها در ستاد تسهیل و رفع موانع تولید گفته های او با دفاعیه صریح و گلایه مندانه دبیر شورای هماهنگـی بانکهای اسـتان مواجه شـد. طوماسی در جلسـه اتاق بازرگانی با دفاع از عملکرد بانکهای استان به کنایه گفته بود که مدیران را به خاطر کارهای انجام شـده مواخذه می کنند.

با ایـن حال نیکبخت با بازدید سـرزده از دو بانکی کـه مورد انتقادش قـرار گرفته بودند جدیت خـود را در نظارت و عملی شـدن تاکیداتش روی بانکها نشان داد. با این بازدیدها امید به سـر به راهی بانکهای اسـتان و رفع مشکلات عیان این مجموعه بیشـتر می شود اما این مسـتلزم ادامه دار بودن این سرکشـی ها و میدانی شـدن آن اسـت. هر چند که نیکبخت نشان داده به همان سـرعت که از مجموعه ای ناراضی می شود به سرعت نیز رضایت مندی سوق پیدا می کند.

سخنگوی ستاد اربعین: هنوز آماده نشده ایم

عبور ۲/۵ میلیون زائر از جاده های همدان

سخنگوی سـتاد اربعین همدان گفت: پیش‌بینی می‌کنیم امسال نزدیک به ۲ میلیون و ۵۰۰ هـزار زائر برای حضور در مراسـم اربعین از استان همدان عبور کنند.

به گزارش تسنیم، مهرداد نادری‌فر در جمع مسئولان ایستگاه‌های صلواتی اربعین استان همدان اظهار داشـت: مطابـق برنامه‌ریزی وزارت کشور قرار بود در ابتدا زوار همدانی برای حضور در مراسـم روز اربعین از مرز خسروی خارج شوند که به دلیل مهیا نبودن بسترهای مناسب در این مرز زوار همدانی باید از مرز مهران خارج شوند.

وی خطاب به مسئولان ایستگاه‌های صلواتی مسـتقر در اسـتان افزود: عـلاوه براینکه بسـترهای لازم برای تردد زائران هنوز در مرز خسـروی مهیا نشده است، دقت داشته باشید مرز خسروی هنوز باز نشده است و طرف عراقی نیز اعلام کرده است که آمادگی پذیرایی از زائران ایرانی را ندارد.

مدیـرکل امـور اجتماعـی اسـتانداری همدان بابیان اینکه در صورت مهیا شـدن زیرساخت‌ها در مرز خسروی باز هم زائران همدانی از مـرز مهران عبور می‌کنند عنوان کرد: اسـتان معین کرمانشاه و مرز خسروی در بخش زیرسـاخت‌ها استان همدان است که خوشبختانه با ارسال وسائل،ماشین آلات و انجـام برخی امور عمرانـی به‌خوبی به وظیفه خود عمل کرده‌ایم.

وی از ثبت‌نـام ۱۵ هزار زائـر همدانی در سامانه سـماح خبر داد و گفت: از ۱۵هزار گذرنامه ارسـالی به سـفارت عراق برای ۵هزار و ۲۰۰ نفر روادید صادرشـده است چرا که به دلیل بالا بودن حجم تقاضا روند صدور روادید کند شـده است پس مردم از تجمع مقابل دفاتر زیارتی خودداری کنند.

نادری‌فر تصریح کـرد: از مردم می‌خواهیم علاوه بـر افزایش صبـر و حوصله خود، درخواسـت خود بـرای اخـذ روادید را به‌روزهـای پایانی موکـول نکنند و ضمن ثبت‌نام در سـامانه سـماح، نسبت به بیمه بودن پاسپورت خود مطمئن شوند.

وی با اشاره به اینکه برخی افراد سودجو از فضا استفاده کرده و با گرفتن مبلغی کمتر از وجه اعلام‌شده روادیدی تقلبی یا روادیدی بدون بیمه تحویـل متقاضیان می‌دهند ابراز کرد: اگر روادیدی فرد فاقد بیمه باشـد در صورت بروز حادثه در هنگام سفر نمی‌تواند از خدمات بیمه‌ای اسـتفاده کنـد بنابراین لازم اسـت مردم برای اخذ روادید به دفاتر قانونی مراجعه کنند.سخنگوی ستاد اربعین استان همدان درباره تردد زائران با خودروی شخصی به سمت مرزها نیز افزود:ما در مرز مهران بـا کمبود فضا بـرای پارک خودرو روبه‌رو هسـتیم پس از مردم می‌خواهیم از سفر تک نفره با خودروی شخصی پرهیز و یا از وسایل نقلیه عمومی برای سفر استفاده کنند. وی با اعلام اینکه در شـهر کربلا از سوی اسـتان همدان ۱۰ موکب راه‌اندازی شده اسـت اظهار داشـت: از سوی ستاد بازسازی عتبات عالیات مکان دقیق برپایی این موکب‌ها در نقشـه مشخص شده است که قرار اسـت این نقشه‌ها در ایستگاه‌های صلواتی توزیع شده و در اختیار زائران قرار گیرد.

نادری‌فر افزود: ایستگاه‌های صلواتی درون اسـتان نیز از دو روز پیش فعالیت خود را آغاز کرده و عملاً از فردا وارد عرصه میزبانی و پذیرایی از زائران اربعین حسینی می‌شوند پس لازم اسـت مسـئولان این ایستگاه‌ها نسبت به موضوعات مطرح‌شده توجیه شده باشند.

وی با تأکید براینکه همانطور که ایستگاه‌های صلواتی استان همدان با شور و اشتیاق در ابتدای کار فعال می‌شوند باید تا سه روز پس از پایان اربعین نیز با همان شور به کار خود ادامه دهنـد ابراز کرد: باید در روزهای پس از اربعین و در مسـیر بازگشت نیز خدمات ما در ایستگاه‌های صلواتی ادامه داشته باشد.

سخنگوی سـتاد اربعین همدان خطاب به مسـئولان ایسـتگاه‌های صلواتی بیان کرد: اگرچه همدان دربخش خدمت‌رسـانی به زائران اربعین حسینی در بین دیگر استان‌ها می‌درخشـد اما مراقب باشید اسراف نشود و اقـلام مورد نیاز که در اختیار شـما قرار می‌گیرد به گونه‌ای مصرف شـود که بتواند پاسخگوی نیاز زائران در همه ایستگاه‌ها و در مسیر و رفت و برگشت آنها باشد.

وی با اشـاره به اینکه قطعا امسال نزدیک به ۲ میلیون و ۵۰۰ هزار زائر برای حضور در مراسم اربعین از اسـتان همدان عبور می‌کننـد تصریح کرد: زائران انتظار دارند همان طور که هنگام رفتن از اسـتان مورد استقبال و پذیرایی ما قرار می‌گیرند هنگام بازگشـت نیز از امکانـات و پذیرایی ما بهره‌مند شوند.

مدیرکل امور اجتماعی اسـتانداری همدان درباره لزوم توجه بـه مباحث فرهنگی نیز مطرح کرد: انتظار داریم تمامی ایستگاه‌های صلواتی ما نسـبت به امور فرهنگی توجه داشته باشند تا بتوانیم از مانور بزرگ اربعین حسینی به عنوان بزرگترین تجمع اهل تشیع در جهان بیشترین استفاده را ببریم.

یادداشت روز

نمایشگاه فرصت طلایی مطبوعات محلی

» محمد سهرابی

برپایی نمایشـگاه مطبوعات و خبرگزاری ها که امسـال شاهد بیسـت و سومین دوره آن هسـتیم، علاوه بر این که بستری مناسب برای بیان نیازها و خواسـت‌های اصحاب رسانه و تقویت همگرایی رسانه‌های مکتوب فراهم نموده است، فرصتی برای مطبوعات محلی و اسـتانی است تا با حضور در چنین نمایشگاهی بتوانند فعالیت‌ها و دستاوردهای خود را به مردم معرفی کنند و رسانه خود را در معرض نقد و بررسی قرار دهند.

گسـترش ارتباطات و تحولاتی که چندسـال اخیر در حوزه رسانه صورت گرفته، باعث رشـد کمی و کیفی رسانه های محلی نیز شده اسـت؛ به طوری که امروز جایگاه مطبوعـات محلی به مراتب بهتر از گذشته اسـت. ضمن اینکه در شرایط امروزی که شاهد نوعی در هم تنیدگی ابعاد توسعه هستیم، نقش و تأثیرگذاری مطبوعات محلی انکارناپذیر است.

واقعیت آن است که توانمندی‌ها و ظرفیت‌های رسانه‌های محلی کمتر دیده شده و فعالیت‌های موثر و چشمگیر آنها در ابعاد مختلف خیلی مورد توجه نبوده است.

برپایـی نمایشـگاه مطبوعـات بهترین فرصت بـرای ارائه و معرفی توانمندی ها و ظرفیت های رسـانه های استانی است تـا افکار عمومـی بیش از پیش در جریان ایـن توانمندی ها قرا گیرد.

از سـوی دیگر در این نمایشگاه فعالان رسانه ای در حوزه مطبوعات محلی و اسـتانی نیز می توانند از تجربیات و دستاوردهای همکاران رسـانه‌ای خود بهره بگیرند و با تبادل نظر با یکدیگر پیشـنهادها و نظرات سـازنده خود را در جهت بهبود وضعیت مطبوعات در سطح استان ها ارائه نمایند.

البته نباید به چنین نمایشـگاه هایی در سطح ملی اکتفا شود؛ چراکه قرار گرفتن مطبوعات محلی در کنار رسـانه های ملی در عین اینکه فرصتی را برای حضور در چنین فضایی فراهم نموده و باعث معرفی ظرفیت های مطبوعات محلی می شود، اما کافی نیست و لذا ضرورت دارد نمایشـگاه‌های استانی و منطقه ای نیز مد نظر مسئولان باشد تا از این طریق گام های موثری در جهت تقویت جایگاه مطبوعات محلی برداشته شود.

امام جمعه جدید شهر مریانج منصوب شد

شورای سیاستگزاری ائمه جمعه استان همدان حجت الاسلام یوسف روحانی را به عنوان امام جمعه جدید شهر مریانج معرفی کرد.

به گزارش خبرگزاری شبسـتان از همدان، امام جمعه جدید شهر مریانـج امروز(۵ آبان) با برگزاری آئینی در این شـهر با حضور معاون فرهنگی و سیاسـی نهاد رهبری در دانشـگاه‌های کشور معرفی شد. حجت‌الاسلام مصطفی رستمی که حدود ۱۰ سال به عنوان امام جمعه مریانج حضور داشت، به دلیل حضور در سمت معاونت فرهنگی و سیاسی نهاد رهبری در دانشگاه‌های کشور و حضور در شهر تهران از سمت خودش استعفا داد.

شـورای سیاسـت‌گذاری ائمه جمعه اسـتان همدان با پذیرش اسـتعفای وی، طی حکمی حجت‌الاسـلام یوسف روحانی امام جمعه فعلی کبودراهنگ را به سـمت امام جمعه شـهر مریانج منصوب کرد.

نماینده ولی‌فقیه در همدان:

امور مردم اولویت باشد

نماینده ولی‌فقیه در همدان در این مراسم گفت: ائمه جمعه استان همدان باید رسیدگی به امور مردم را در اولویت قرار دهند.

به گزارش تسـنیم آیتا... غیاث‌الدین طه محمـدی با قدردانی از زحمات چندین سـاله حجت‌الاسـلام رسـتمی بیـان کرد: وی، روحانی به روز و روشـنفکری اسـت که توفیق حضور در عرصه‌های علمی و فرهنگی را یافتـه و برایش آرزوی موفقیت داریم و حجت‌الاسلام روحانی نیز از نظر برخورد و اخلاق جزء بهترین ائمه جمعه‌های استان به شمار می‌رود.

دوربین ها مشکل ترافیک را حل می کنند

معاون برنامه‌ریزی و امـور عمرانی فرمانداری همدان معتقد اسـت که مشـکل ترافیکی خیابان‌های همدان با نصب دوربین حل می‌شـود.به گزارش فارس رضا زمانی اظهار کرد: قرار است از محـل تخفیف جرایم ۱۰ دوربین ثبـت تخلف و ۱۷ دوربین پایش تصویری در سـطح شهر همدان توسط مجموعه شهرداری ایجاد شود.وی با اشـاره به اینکه دوربین‌ها جانمایی شده است، گفت: در شـرایط فعلی به وسیله سیستم‌های نرم‌افزاری می‌توان شـهر را مدیریت کرد و به همین منظور روی نصب سـرعتگاه نظرات آنچنـان موافقی وجود ندارد.معـاون برنامه‌ریزی و امور عمرانی فرمانداری همدان افـزود: در جایی که وضعیت بحرانی باشد دستور به نصب سرعتگاه داده می‌شود.

shenide@hamedanpayam.com

شنیده‌ها

۱-برای گزینه همدانی وزارت علوم رایی بالا پیش بینی شـده است. گویا حال و هوای مجلس و نظرات نمایندگان از مقبولیت حداکثری غلامی در مجلـس حکایت دارد. گفته می شـود اظهارات معتدلانه منصور غلامی در جلسـات با فراکسیون ها و کمیسیون های مجلس در جمع شـدن این آرا تاثیر فراوانی داشته است. گفتنی است امروز جلسه رای اعتماد به منصور غلامی برای وزارت علوم برگزار می شود.

۲- مقام همدان در نمایشـگاه مطبوعات بزرگداشـته می شود. گویا قرار است فردا(دوشنبه) مراسمی برای تکریم همدان در این نمایشگاه برگزار شود. گفته می شود در این مراسم جمعی از فرهیختگان و اهالی فرهنگ و مسئولان فرهنگی اسـتان حضور پیدا خواهند کرد. گفتنی است در نمایشگاه امسال مطبوعات رسانه های استان به مانند سالهای گذشته حضوری فعالانه داشته اند.

۳-بودجه کشـور و استانها کاهش چشـمگیری خواهد داشت. گویا بودجه سال آینده کشور تا ٤٠ هزار میلیاردریال کاهش خواهد داشت. گفته می شـود این کاهش بودجه در تمامی بخش ها از جمله استانها و شهرسـتانها اعمال خواهد شد.گفتنی است علاوه بر کاهش بودجه دولت اعلام کرده که بودجه دسـتگاهها را بر حسب عملکرد کاهش یا افزایش می‌دهد.

خبـرویژه

غلامی وعده های رئیس جمهور را داد

منصور غلامی گزینه دولت برای وزارت علوم تحقیقات و فناوری در تازه ترین گفتگوی رسانه ای خود و یک روز قبل از جلسه رای اعتماد در مجلـس وعده هایی از جنس وعده های انتخاباتی رئیس جمهور را داد. او به خانه ملت گفته که در دوره وزارت اش فضای باز سیاسی در دانشگاه‌ها ایجاد خواهد شد. غلامی تاکید کرد: در چارچوب قانون نباید هیچ محدودیت سلیقه‌ای و جناحی ایجاد کرد و این اطمینان را خواهم داد که در دوره وزارت اینجانب فضای باز سیاسی در دانشگاه‌ها ایجاد خواهد شد. وی همچنین در مورد دانشجویان ستاره دار هم با تاکید بر رعایت عدالت و دقت به این مسأله افزود: اگر حاکمیت، وزارت علوم و دانشـگاه‌ها را به‌عنوان متولی آموزش عالی کشور قبول دارد باید به آن‌ها اعتماد کرده و بگویند که تشخیص کارشناسی این متولیان را قبول داشته و پشتیبانی خواهیم کرد.

گفتنی اسـت در ایام دو انتخابات گذشـته ریاسـت جمهوری حسن روحانی وعده بیشـتر شـدن آزادی های سیاسی در دانشگاهها و حل مساله دانشجویان ستاره دار را داده بود.

خبـر

مرگ معتادان در استان بیشتر شد

مدیرکل پزشـکی قانونی اسـتان همدان از افزایش ۱۸ درصدی مرگ‌ومیر ناشی از سوءمصرف موادمخدر در همدان خبر داد.

علی‌احسان صالح در گفت‌وگو با ایسنا، تصریح کرد: در ٦ ماهه امسال ٤٩ مرد و ٤ زن معتاد به موادمخدر، به علت سـوءمصرف جان خود را از دست دادند.

وی ادامه داد: در مدت مشابه سال گذشته نیز ٤٣ مرد و ۲ زن معتاد به موادمخدر، در اثر سوءمصرف جان باختند.

وی یکی از عوامل موثر در مرگ معتـادان را مواد افزودنی غیرمجاز مورد استفاده در موادمخدر دانست و گفت: گرایش مجدد معتادانی که قبلاً ترک کرده بودند، عامل اصلی مرگ مصرف‌کنندگان مواد افیونی به شمار می‌رود.

پیش بینی ۳۰۰ برنامه برای هفته پدافند غیرعامل

مدیرکل پدافند غیرعامل استانداری همدان از برگزاری ۳۰۰ برنامه متنوع همزمان با هفته پدافند غیرعامل در استان همدان خبر داد.

هاشم صوفی در جمع خبرنگاران با بیان اینکه اصول پدافند غیرعامل به مجموعه اقدامات غیرمسـلحانه اطلاق می‌شود، گفت: این دسته از اقدامات سـبب افزایش بازدارندگی، کاهش آسـیب، ارتقاء پایداری، تامین ضروریات جامعه و تسهیل مدیریت بحران می‌شود.

مدیر کل پدافند غیرعامل اسـتانداری همدان سپس به برنامه های این هفته اشاره کرد و گفت: در هفته پدافند غیر عامل بیش از ۳۰۰ برنامه در سطح استان برگزار می شود که از مهمترین این برنامه ها می توان به دیدار با نماینده ولی فقیه در اسـتان و امام جمعه همدان، دیدار با استاندار و معاون سیاسی امنیتی اسـتانداری و سایر مسئولین استان، تدوین طرح جامع پدافندی اسـتان همدان با دانشگاه مالک اشتر، راه اندازی و فعال نمودن انجمن پدافند غیر عامل استان با عضوگیری از اساتید، دانشگاهیان استان و دانشجویان اشاره کرد.

پیام تاریخ، تمدن و فرهنگ مادستان
The Message Of Madestan's History & Civilization & Culture
روزنامه همدان پیام
۳
یکشنبه ● ۷ آبان‌ماه ۱۳۹۶ ● شماره ۳۰۴۸
نمایشگاه

انتقاد از خیابان یک‌طرفه بین رسانه و مردم

مدیرعامل ایرنا با اعتقاد بر اینکه رقابت در ساختار دولت معنایی ندارد، اظهار کرد: بقای رسانه به رقابت است. رسانه بی‌رقابت هم قاعدتا تولید متناسب با رسانه نخواهد داشت و نتیجه آن این است که اثرش از بین می‌رود.
محمد خدادی در بازدید از غرفه ایسنا در بیست و سومین نمایشگاه مطبوعات و خبرگزاری‌ها با بیان اینکه نمایشگاه مطبوعات باید جای مردم باشد و رسانه‌ها با مردم به گفت‌وگو بنشینند، اظهار کرد: متاسفانه خیابان یک طرفه‌ای بین رسانه و مردم ایجاد شده است. رسانه‌ها فقط یا با مسئولان و یا صاحب‌نظران در تعامل هستند پس جای مردم کجاست و این یک خیابان یک طرفه است. ما باید تریبون بگذاریم و با مردم صحبت کنیم و این حلقه مفقوده ماست.
وی گفت: رسانه‌های ما و دست‌اندرکاران رسانه در طول سال برای دیگران کار می‌کنند. یک هفته هم به خودشان بپردازند. این نباید فراموش شود که در طول این یک هفته خودشان را هم فراموش کنند. به بهانه نمایشگاه هر رسانه‌ای باید به خودش بیاید و این ویترین را درست کند که یک بار کار خودش را ببیند و بعد هم به فصل مشترکی برسد؛ به اینکه رسانه‌ها صنف خودشان را ببینند و یک همگرایی، همدلی و همکاری برای مطالباتی ایجاد شود که به بهبود شرایط معیشت، کار و ... منجر می‌شود.
مدیرعامل ایرنا برپایی نمایشگاه مطبوعات را فضایی برای گرد هم آمدن اهالی رسانه برای تعامل عنوان کرد و گفت: اهالی رسانه‌ها در این فرصت باید همدیگر را ببینند و تبادل تجربیات کنند. نمایشگاه نباید به اتاق نمایشی برای کارهایی که در طول سال انجام می‌دهند تبدیل شود و نباید صرفا تبدیل به یک کار فرمایشی بدل شود.
خدادی سپس تاکید کرد: ما در نزد مردم همسایه‌هایی هستیم که کنار هم هستیم. وقتی مردم به ما مراجعه می‌کنند به همه مراجعه می‌کنند و این حلقه مفقوده ماست. این جریان رسانه‌ای ما نیاز به توجه برای ارتقای کیفی و حرفه‌ای دارد.
وی یکی از مهم‌ترین ویژگی‌های رسانه‌های امروز را روزآمد و کارآمد بودن یک رسانه دانست و گفت: مهمترین مشکل رسانه‌های ما این است که باید روزآمد و کارآمد شویم و این امر زمانی اتفاق می‌افتد که رسانه‌های ما مولد باشند نه دریافت‌کننده. رسانه‌ها نباید مسائل را سطحی ببینند. رسانه نباید طرح مشکل و طرح موضوع کند بلکه باید راهکار ارائه بدهد. نگاه به دیدن معضلات، مشکلات، موانع و گرفتاری‌ها و آسیب ها نباشد، به دنبال راهکار باشیم.

گفت و گو

مخاطبان ایرانی تغییر ماهیت پیدا کرده‌اند

باتوجه به رشد و توسعه شبکه‌های اجتماعی، مخاطبان ایرانی تغییر ماهیت پیدا کرده و به سمت کاربر بودن رفته‌اند، اما نتوانسته‌اند در این حرکت مسیر صحیحی داشته باشند.
کارشناس آینده‌پژوهی رسانه گفت: کاربران ۳ وظیفه مصرف، انتشار و تولید محتوا را دارند اما در مخاطبان ایرانی بیشتر وظیفه مصرف و فوروارد محتوا را مشاهده می‌کنیم. در واقع شاید بتوانیم بگوییم ۹۹ درصد مخاطبان ایرانی شبکه‌های اجتماعی کاربران واقعی نیستند و تولید محتوا انجام نمی‌دهند.
هادی البرزی دعوتی در گفتگو با خبرنگار ما در حاشیه بیست و سومین نمایشگاه مطبوعات ادامه داد: طرز برخورد و نوع نیازهای کاربران ایرانی موجب شده‌اند تا حفظ اخبار فضای مجازی دارای ارزش‌های خبری استثنا، برخوردار و اخبار سلبریتی‌ها (شهرت) برجسته شوند و کانال‌های تلگرامی هم که نقش مجله‌های زرد را بازی می‌کنند، توانسته‌اند مخاطبان زیادی را به دست بیاورند.
این کارشناس رسانه همدانی ادامه داد: با توجه به این موضوع، سطح ردوبدل شدن پیام‌ها پایین است؛ یعنی مطالب جدی، علمی و دارای ارزش‌های فرهنگی و اجتماعی بالا کمتر مبادله می‌شود و همین موجب شده که رسانه‌های جدی از اقتصادِ توجه سود می‌برند، ضرر کنند.
البرزی دعوتی در توضیح اقتصادِ توجه گفت: آن مقداری که هر رسانه توانسته در بین مخاطبان جا باز کند را اقتصاد توجه می‌گویند؛ زیرا در حال حاضر این تعداد مخاطبان موجب به دست آوردن قدرت و ثروت رسانه‌ها می‌شوند.
این کارشناس آینده‌پژوهی رسانه اظهار کرد: در شرایطی که کانال‌های رسانه‌ای توانسته‌اند با اخبار زرد مخاطبان را به سمت خود جلب کنند، سایت‌ها و روزنامه‌های رسمی باید یک استراتژی برای خود تعریف کنند و به جای استفاده تکمیلی از شبکه‌های اجتماعی و فضای مجازی به استراتژی موازی با شبکه‌های اجتماعی و فضای مجازی فکر کنند و محتوای مختص این فضا را تولید کنند که این برمی‌گردد به تولید محتوای ۳۶۰ درجه.
وی ادامه داد: تولید محتوای ۳۶۰ درجه یعنی وقتی خبرنگاران و رسانه‌ها برای روزنامه و خبرگزاری گزارش و مصاحبه‌ای تهیه می‌کنند همزمان یک گزارش مختص کانال نیز تهیه کنند.
البرزی دعوتی توضیح داد: در فضای مجازی قانون تولید محتوا (کلیپ) حداکثر تا ۲ دقیقه باید باشد یا خبر نوشتاری آن باید کوتاه باشد؛ زیرا مخاطبان فعلی بی‌حوصله هستند و می‌خواهند به سرعت مطالب را دریافت کنند.وی ادامه داد: این مدل خبر تهیه کردن برای فضای مجازی معنی‌اش این است که باید خبر و گزارشی که تهیه می‌شود کاملاً متفاوت از خبرها و گزارش‌های روزنامه و سایت‌ها باشد.
البرزی دعوتی گفت: در این شرایط برخی از روزنامه‌های تحریریه‌ای مختص فضای مجازی شکل داده‌اند و متخصصان محتوا و فنی این فضا را در آن جمع کرده و سعی می‌کنند که محتویاتی مختص فضای مجازی تولید کنند. این کارشناس رسانه ادامه داد: دومین موضوعی که در روزنامه‌ها مطرح است این است که در حال حاضر آنها سرعت در انتقال محتویات به مخاطب را از دست داده‌اند و در حال حاضر بر روی دقت و صحت خبر باید تأکید کنند و به جای تهیه خبر، فراخبر تولید کنند؛ یعنی محتویات تحلیلی و تکمیلی خبرها را به مخاطب منتقل کنند.

میهمانان غرفه انجمن پیشکسوتان مطبوعات مشخص شدند

فهرست میهمان غرفه انجمن پیشکسوتان مطبوعات در بیست و سومین نمایشگاه مطبوعات اعلام شد.
به گزارش ایسنا، انجمن پیشکسوتان مطبوعات روز شنبه (ششم آبان ماه) از ساعت ۱۰:۳۰ تا ۱۱:۳۰ میزبان احمد توکلی بود.
امروز (هفتم آبان ماه) حسین ضیایی از ساعت ۱۰:۳۰ تا ۱۱:۳۰، محمد آقازاده از ساعت ۱۵ تا ۱۶ و منصور سعدی از ساعت ۱۷ تا ۱۸ میهمان‌های غرفه انجمن پیشکسوتان مطبوعات خواهند بود.
همچنین محمد آقازاده از ساعت ۱۰:۳۰ تا ۱۱:۳۰ درباره «مطبوعات و فضای مجازی» در غرفه این انجمن سخنرانی خواهد کرد.
کتایون مصری روز دوشنبه (هشتم آبان ماه) از ساعت ۱۰:۳۰ تا ۱۱:۳۰ به عنوان میهمان انجمن پیشکسوتان درباره «زنان در مطبوعات و نبود فرصت برابر و خطرات» و علی‌اکبر قاضی‌زاده روز دوشنبه از ساعت ۱۵ تا ۱۶ به عنوان میهمان در غرفه انجمن پیشکسوتان مطبوعات درباره «تحول در تحریریه ما در دهه‌های اخیر» سخنرانی خواهند کرد.
انجمن پیشکسوتان مطبوعات از ساعت ۱۷ تا ۱۸ روز دوشنبه میزبان سیدعلی میرفتاح خواهد بود.
مینو بدیعی روز سه‌شنبه (نهم آبان ماه) از ساعت ۱۰:۳۰ تا ۱۱:۳۰ به عنوان میهمان در غرفه انجمن پیشکسوتان مطبوعات حضور دارد و درباره سرنوشت مطبوعات در جدال با شبکه‌های اجتماعی سخنرانی می‌کند.سیدفرید قاسمی نیز از ساعت ۱۵ تا ۱۶ به عنوان میهمان در غرفه انجمن پیشکسوتان مطبوعات حضور دارد.
مجید رضاییان نیز از ساعت ۱۷ تا ۱۸ درباره «وب هوشمند ـ روزنامه‌نگاری تحلیلی: چارچوبی برای شناخت رسانه‌های آینده» سخنرانی می‌کند. غرفه انجمن پیشکسوتان مطبوعات روز چهارشنبه (۱۰ آبان ماه) میزبان محمد مهاجری، محمود مختاریان و علی دیواندری خواهد بود. محمود مختاریان از ساعت ۱۵ تا ۱۶ روز چهارشنبه درباره «مدیریت زنان در روزنامه» و علی دیواندری از ساعت ۱۷ تا ۱۸ درباره «کپی‌رایت در مطبوعات» سخنرانی خواهند کرد. همچنین این انجمن روز پنج‌شنبه (۱۱ آبان ماه) میزبان اسلامی‌فرد، فریدون صدیقی و محمد فرنود خواهد بود.
فریدون صدیقی روز پنج‌شنبه از ساعت ۱۵ تا ۱۶ به عنوان میهمان انجمن، خاطرت خود را بازگو می‌کند و محمد فرنود از ساعت ۱۷ تا ۱۸ درباره عکاسی در مطبوعات سخنرانی خواهد کرد.

جهانگیری در افتتاحیه نمایشگاه مطبوعات:

نباید از رسانه ترسید

■ مطبوعات جوانمرگ شده‌اند

بیست و سومین نمایشگاه مطبوعات و خبرگزاری‌ها با شعار «رسانه‌های آزاد، انسجام اجتماعی، پیشرفت ملی»، از روز گذشته رسما کار خود را آغاز کرد تا اهالی رسانه تا هفت روز دیگر فرصت داشته باشند، ضمن تعامل با مخاطبانشان، به معرفی خود و البته دیگران بپردازند.
افتتاح رسمی نمایشگاه مطبوعات امسال با حضور اسحاق جهانگیری، معاون اول رییس جمهور همراه بود. سال گذشته حجت الاسلام روحانی در مراسم افتتاح رسمی حضور داشت.
نمایشگاه بیست و سوم، از نخستین اتفاقات فرهنگی در دوره وزارت سید عباس صالحی محسوب می‌شود. او که به تازگی در مسند وزارت فرهنگ و ارشاد اسلامی قرار گرفته، در سخنانی رسانه را رکن سوم امنیت ملی خواند و در بخشی از صحبت‌هایش تصریح کرد: «جامعه‌ای که خبرهای دقیقش را از بیرون از مرزهای کشورش مطالعه می‌کند، ناامن است. جامعه‌ای که برای دقت و صحت خبر، نتواند به رسانه خود تکیه کند، ناامن است. اینجاست که بنیه ملی رسانه باید به طور جدی مورد تقویت و حمایت قرار بگیرد.»

بازدید از غرفه‌ها

افتتاح رسمی نمایشگاه در روز شنبه ـ ششم آبان ماه ـ با بازدید جهانگیری و صالحی از غرفه‌ها آغاز شد و حسین انتظامی (معاون مطبوعاتی) نیز آنها را همراهی می‌کرد.
انتظامی روز جمعه در بازدیدی از نمایشگاه، در غرفه‌ها حاضر شده و به خبرنگاران حاضر، خسته نباشید گفته بود.

رسانه‌های حرفه‌ای رکن سوم امنیت ملی هستند

اما سید عباس صالحی، وزیر ارشاد در مراسم افتتاحیه بیست و سومین نمایشگاه مطبوعات و خبرگزاری‌ها در بدو امر مطالبی را درباره عملکرد و رویکرد دولت یازدهم در قبال رسانه‌ها و آزادی بیان، مطرح کرد.
به گزارش ایسنا، وی گفت: دولت یازدهم در حوزه رسانه و مطبوعات گام‌هایی را برداشت؛ البته نه در خور اصحاب رسانه بلکه در حد توان خود. در دولت یازدهم در حوزه توسعه مطبوعات اتفاقات قابل توجهی پدید آمد؛ یکی از آن‌ها اینکه پس از انقلاب از ۱۵ هزار مجوزی که صادر شد، ۵۶ درصد آن در همین دولت بود.صالحی در ادامه سخنان یادآور شد: نگاه دولت یازدهم به توسعه رسانه و فضای بازتر برای تحقق عرضه افکار و اندیشه در ارقام قابل مشاهده است. در این ارقام، سهم جنسیتی افزایش قابل توجهی دارد؛ به نوعی که مدیران مسئول زن در آغاز دولت یازدهم هفت درصد و در پایان ۱۳ درصد بود. همچنین حوزه رسانه‌های برخط و سایت‌ها از ۲۰۰ عدد به حدود ۲۸۰۰ عدد رسید و همچنین شاخص‌های دیگری که از توسعه کمی مطبوعات و پایبندی دولت یازدهم برای گشایش فضای آزادی فکر و اندیشه نشان دارد.
وی تأکید کرد: رسانه‌های حرفه‌ای به عنوان رکن سوم امنیت ملی باید جدی گرفته شوند. نمی‌گوییم به اندازه بنیه نظامی به رسانه کمک شود اما نگاهی هم به این اتفاق صورت بگیرد که جامعه بی‌رسانه جامعه بی‌سلاح و بی‌غذاست.
وزیر فرهنگ و ارشاد اسلامی در بخش دیگری از سخنان خود تقویت رسانه‌های خصوصی را یکی از اقدامات مهم دولت عنوان کرد و گفت: البته در دولت دوازدهم گام‌های خوبی برای تقابل و توازن‌بخشی پدید آمد. در این دوره هیات نظارت بر مطبوعات این همت را داشت که به هیچ هفته‌نامه و روزنامه دولتی مجوز نداد.

همچنین یارانه رسانه‌های دولتی قطع شد، در نمایشگاه مطبوعات نیز تعرفه اجاره غرفه‌های دولتی دوبرابر غرفه‌های معمولی تعریف شد؛ البته این کافی نیست و متأسفانه در حوزه رسانه‌ها کمابیش شرایط رقابت نابرابر مالی فراهم است و هم اینکه با تغییر مسئولان در بخش رسانه‌های دولتی نوعی ناامنی ایجاد شده است.

رسانه مدنی پرخاش نمی‌کند

وی بر تقویت و ارتقای کیفی رسانه‌ها تاکید کرد و افزود: تقویت کیفی رسانه‌ها نکته‌ای است که با مشارکت اهالی رسانه و حمایت دولت به وجود می‌آید. ما معتقدیم رسانه باید به سمت تولید حرکت کند نه اینکه به دنبال نقالی خبر و دلالی آن باشد. ما تولید رسانه‌ای می‌خواهیم نه دلالی خبر و اینکه یک رسانه با تولید به حیات خود ادامه دهد. رسانه باید جایگاه اطلاع‌رسانی و نقد باشد نه پرخاشگری و تولید نفرت زیرا رسانه مدنی پرخاش نمی‌کند بلکه نقد می‌کند و این نقد با منطق و انصاف همراه است.

از رسانه نباید ترسید

در مراسم افتتاح نمایشگاه مطبوعات، معاون اول رییس جمهور هم سخنرانی کرد.
اسحاق جهانگیری با تاکید بر اینکه سرمایه‌های نمادین کشور برای روزهای مبادا به کار می‌آیند، اظهار کرد: از این سرمایه‌های نمادین کشور باید به خاطر ایران، انقلاب و رهبری حفاظت کنیم و مرتبا برای آنها محدودیت ایجاد نکنیم.
وی با بیان اینکه نمایشگاه مطبوعات میدان گفت‌وگو به ویژه در ارتباط با حوزه عمومی کشور است، اظهار کرد: برگزاری نمایشگاه مطبوعات فرصتی است که طی آن از ظرفیت‌های مطبوعات و رسانه‌های مکتوب، هم مردم و هم مسئولان بهره می برند.
وی خاطرنشان کرد: نمایشگاه مطبوعات با ویژگی‌هایی که دارد مانند کوچه‌های باریک آشتی‌کنان باعث می شود که در این مکان همه با یکدیگر یک‌جا جمع شوند، کنار هم می نشینند و با یکدیگر گفت وگو می‌کنند و مطمئنا با این گفت وگوها بر ظرفیت تحمل کشور و همچنین مطبوعات در سطوح مختلف ملی و محلی اضافه می شود.
جهانگیری با تاکید بر اینکه همه وظیفه داریم که جایگاه و نقش مطبوعات و رسانه را در اندازه واقعی خود بشناسیم، اظهار کرد: همه وظیفه داریم که حس همدلی و هم نظری با رسانه ها ایجاد کنیم گرچه گاهی اوقات ممکن است یک رسانه طوری رفتار کند که ما نپسندیم اما ما نباید از رسانه دوری کنیم و یا خدای نکرده به رسانه هراسی روی آوریم.
وی با بیان اینکه از رسانه نباید ترسید، افزود: باید با رسانه کار کرد حتی اگر زبان نقد او خیلی تند باشد. رسانه و مطبوعات محل آگاهی دادن و نقد صحیح و ترویج اخلاق و انصاف است نه میدان بی اخلاقی و بی انصافی و روزنامه مزرعه محبت است نه کشتزار نفرت.
جهانگیری در ادامه با بیان اینکه دولت وجود رسانه های مستقل، حساس، سریع و شجاع را هم به سود جامعه و هم به سود خود می داند، اظهار کرد: نقد رسانه ها بزرگ ترین سرمایه ای است که در اختیار مسئولان برای اداره کشور قرار می گیرد. در همین زمینه هر کس نتواند نقد رسانه های رسمی کشور را تحمل کند حتما به راه اشتباه خواهد رفت و در این اشتباه نیز منابع کشور را به در خواهد داد.جهانگیری با بیان اینکه مسئولان باید از محدودیت ها برای روزنامه نگاران، تعطیلی هر رسانه و بیکار شدن شاغلان آن، زیان دهی و عدم اقتصادی اداره شدن مطبوعات نگران باشند و برای این موضوعات چاره اندیشی کنند، اظهار کرد: هیچ مجموعه ای با زیان دهی اقتصادی ادامه حیات نخواهد داشت. وی با تاکید بر اینکه جوان مرگی مطبوعات به هر دلیلی اعم از سیاسی، اقتصادی و قضایی علامت توسعه نیافتگی کشور است، گفت: استمرار حیات مطبوعات گوناگون به عنوان علامت مهمی از توسعه کشور است و توسعه نیافتگی مطبوعات روی همه ابعاد توسعه کشور اثر خواهد گذاشت؛ چرا که مطبوعات هم محرک و هم محصول توسعه کشور هستند.

همدان‌پیام در بیست‌وسومین نمایشگاه مطبوعات

مخاطبان رودرروی رسانه‌ها

دومین روز از بیست‌وسومین نمایشگاه سراسری مطبوعات در حالی به پایان رسید که مخاطبان بیشتری نسبت به روز اول (جمعه) از آن بازدید کردند. روز دوم نمایشگاه مصادف بود با افتتاح رسمی توسط جهانگیری، معاون اول رئیس‌جمهور و وزیر فرهنگ وارشاد اسلامی.
دیروز علاوه بر اینکه مسئولان کشوری در نمایشگاه حضور داشتند، مدیران و کارشناسانی از استان همدان در غرفه‌ها حضور یافتند و ارتباط مستقیم با رسانه‌های مرتبط با خود برقرار کردند.
در۲ روز گذشته مدیران و مسئولان همدانی در ساعت‌های مختلف از غرفه روزنامه همدان‌پیام و ۸ رسانه دیگر که از استان در نمایشگاه حضور دارند، بازدید کردند.

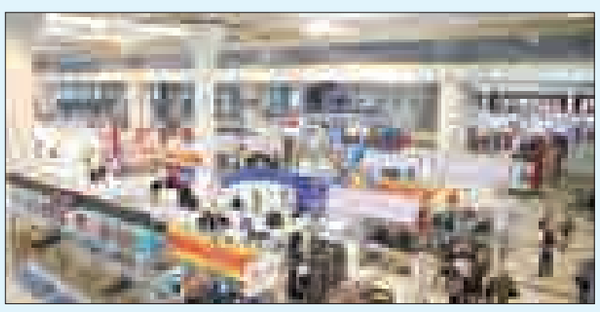

کارشناسان، اساتید دانشگاه و سایر مخاطبان رسانه‌ها نیز دسته دیگری از مخاطبان این نمایشگاه بودند که از همدان و استان‌های مختلف در رسانه‌های آشنای خود حضور می‌یافتند.در این دوره از نمایشگاه غیبت برخی رسانه‌ها از جمله روزنامه‌های «دنیای اقتصاد»، «آرمان»، «اعتماد»، «شرق»، «جهان صنعت»، «آفتاب یزد» و خبرگزاری‌های «فارس» و «تسنیم» به چشم می‌خورد اما مصلای امام خمینی در حال حاضر میزبان ۸۱ پایگاه خبری، ۲۱ خبرگزاری، ۷۸ روزنامه، ۱۹ مؤسسه مطبوعاتی، ۵۴ نشریه استانی، ۱۰۰ ماهنامه و ۵۱ هفته‌نامه در ۶۰۰ غرفه است. ۹ کارگاه آموزشی با حضور اساتید فن و خانواده مطبوعات از برنامه‌های جانبی نمایشگاه بود که در روز دوم برگزار شد. نشست «نقش رسانه‌ها در کاهش بحران آب» با حضور میر مهرداد میرسنجری، هادی خانجی و بابک کلانی، نشست «آینده مطبوعات» توسط مسعودی، «بررسی مسائل روز مطبوعات» توسط بهزادی، «تبادلات و همکاری رسانه‌ای و تقویت روابط ایران و چین» با حضور خانم جین یان وانگ، رئیس دفتر تلویزیون CCTV، «نشست کشاورزی شاهراه اقتصاد مقاومتی» توسط مظاهری، بررسی ویژگی‌های داستان‌نویسی طنز برای مطبوعات، نشست «گرافیک و مطبوعات» توسط ادیبی ، «پایداری در مطبوعات» با حضور حق‌شناس و «نشانه‌شناسی در متون خبری» با حضور سجودی از جمله کارگاه‌هایی بودند که در محل نمایشگاه برگزار شدند.

خبر

نماینده مردم ملایر در مجلس شورای اسلامی در غرفه همدان پیام

نتیجه شیشه‌ای نبودن عملکردها فساد است

■ امیدوارم الهی‌تبار استاندار شود

الهی‌تبار در استان محور، مأمن و پناهگاه جریان فکری اصلاحات بود و زحمات زیادی برای استان کشیده است. در دوره‌ای که اصلاح‌طلبان نیاز به همراهی و پشتیبانی داشتند، او از هیچ راهنمایی و کوششی دریغ نکرده است.
نماینده مردم ملایر در مجلس شورای اسلامی با حضور در غرفه همدان پیام در بیست و سومین نمایشگاه مطبوعات گفت: من متأسف هستم که الهی‌تبار از همدان رفت اما امیدوارم که در استان‌های دیگر به عنوان استاندار مشغول به کار شود و کشور بهره بیشتری از ایشان ببرد.
محمد کاظمی بیان کرد: من معتقد هستم که مجموعه مدیران اقتصادی و سیاسی استانداری همدان دارای پیشینه خوبی هستند اما این تغییر و تحولات در سازمان‌های دولتی معمولی است.

استاندار فعلاً ماندگار شد

نماینده مردم ملایر در مجلس شورای اسلامی گفت: برنامه آتی برای تغییر استاندار همدان وجود داشت اما با بررسی‌هایی که انجام دادیم به این نتیجه رسیدیم که نیکبخت فعلاً در استان بماند؛ چون عملکرد مثبتی داشته ودر امور مربوط به استان نسبتاً موفق بوده است.
کاظمی افزود: انتظار داریم وی عنایت بیشتری به سرمایه‌گذاری‌ها در استان داشته باشند.وی اظهار کرد: با توجه به شناختی که دارم بیشتر استانداران کشور چهره اقتصادی دارند و کمتر سیاسی هستند.
نماینده مردم ملایر در مجلس شورای اسلامی درباره دسترسی آزاد به اطلاعات گفت: در ایران در این رابطه سختگیری‌های زیادی شده در صورتی که اگر این اطلاعات در دسترس مطبوعات مجوزدار قرار بگیرند، مردم به رسانه‌های خارجی مراجعه نمی‌کنند.
وی افزود: ضمن اینکه مشخص نیست این اطلاعات که از رسانه‌های خارجی منتشر می‌شوند چقدر صحت داشته باشند؛ زیرا در بسیاری مواقع پشت پرده خبرهایشان تردیدبرانگیز هستند.
به گفته کاظمی، نتیجه محرمانه بودن خبرها، دست‌اندازی به بیت‌المال است، به طوری که اگر در پرونده بابک زنجانی شیشه‌ای عمل می‌شد، این اتفاقات نمی‌افتاد.
نماینده مردم ملایر در مجلس شورای اسلامی درباره اینکه ورود مسئولان به عرصه مطبوعات و در اختیار داشتن رسانه‌ای مجزا آیا آسیب است یا فرصت هم گفت: بستگی دارد که آن مسئول چه چیزی را در رسانه‌اش عرضه کند. اگر نیتشان نشر اخبار و کمک به مطبوعات کشور باشد، خوب است اما اگر منافع مالی پشت آن نشریه باشد، آسیب است. ضمن اینکه چنین نشریاتی تاکنون موفق هم نبوده‌اند.

غایبان بزرگ نمایشگاه مطبوعات از هر دو جناح

بیست و سومین نمایشگاه مطبوعات و خبرگزاری‌ها درحالی روز گذشته (شنبه، ٦ آبان) در مصلی تهران آغاز به کار کرد که جای خالی برخی از رسانه‌های مطرح کشور به چشم می‌خورد و در کنار آن تعدادی از خبرگزاری‌ها و پایگاه‌های خبری با کم‌توجهی از کنار اخبار این افتتاحیه گذشتند.
به گزارش ایلنا، بیست‌و سومین نمایشگاه مطبوعات و خبرگزاری‌ها که با شعار «رسانه‌های آزاد، انسجام اجتماعی، پیشرفت ملی» آغاز به کار کرده است، برای دومین سال غیاب رسانه‌های مطرحی از هر دو طیف سیاسی موافق و منتقد دولت دوازدهم را تجربه می‌کند. رسانه‌هایی که به نظر می‌رسد مهم‌ترین و بزرگترین گردهمایی صنفی خود را دیگر جزو اولویت‌های خبری خود نمی‌دانند.

کدام رسانه‌ها در نمایشگاه بیست و سوم مطبوعات حاضر نشدند؟

در این دوره از نمایشگاه ٦٠ روزنامه و موسسه مطبوعاتی حضور دارند اما در میان روزنامه‌ها غایبانی چون روزنامه‌های دنیای اقتصاد، شرق، اعتماد، آرمان، آفتاب یزد و جهان صنعت به چشم می‌خورند.
همچنین با وجود اینکه ۱۰۰ ماهنامه، ٥٤ هفته‌نامه، ۳۰ دوهفته نامه،۲۰ دوماهنامه و ٥٢ فصلنامه در بیست و سومین نمایشگاه مطبوعات و خبرگزاری‌ها حضور یافته‌اند از مجلات «تجارت فردا» و «صدا» می‌توان به عنوان مطرح‌ترین مجلات غایب نام برد.خبرگزاری‌های «فارس» و «تسنیم» در این دوره از نمایشگاه حاضر نشده‌اند. این در حالی است که غرفه‌های بیش از ۱۱۵ رسانه برخط (خبرگزاری و پایگاه خبری) در بیست و سومین نمایشگاه مطبوعات و خبرگزاری‌ها به چشم می‌خورد.

پیام تاریخ، تمدن و فرهنگ مادستان
The Message Of Madestan's History & Civilization & Culture
روزنامه همدان پیام
۴
یکشنبه ● ۷ آبان‌ماه ۱۳۹۶ ● شماره ۳۰۴۸
ایران و جهان
siasat@hamedanpayam.com

خبر

توانمندی موشکی قابل مذاکره نیست

جانشین فرمانده کل ارتش با بیان اینکه توانمندی موشکی ما از قابلیت‌هایی است که به هیچ عنوان قابل مذاکره نیست، گفت: اجازه بازدید از مراکز نظامی به هیچ شخصیت و هیچ کشوری داده نخواهد شد.
به گزارش فارس، امیر احمدرضا پوردستان درباره احتمال مطرح شدن مذاکرات در موضوع موشکی توسط غرب اعلام کرد: توانمندی موشکی ما از قابلیت‌هایی است که به هیچ عنوان قابل مذاکره نیست.
وی با تاکید بر اینکه ستاد کل نیروهای مسلح موضع ایران اسلامی را در حوزه دفاعی مشخص کرده است، تاکید کرد: اجازه بازدید از مراکز نظامی به هیچ شخصیت و هیچ کشوری داده نخواهد شد. پوردستان درباره آخرین تحولات سوریه تصریح کرد: انسجام و هماهنگی بسیارخوبی در مجموعه نیروهای مسلح حاضر در سوریه و مستشاران ایرانی وجود دارد.

بین الملل

اولویت دولت آمریکا مقابله با نفوذ ایران است

سخنگوی وزارت خارجه آمریکا در گفت‌وگو با یک رسانه عربی ضمن ابراز نگرانی از تشکیل هلال شیعی مدعی شد: نفوذ ایران باید متوقف شود.
به گزارش ایسنا، هیتر نائورت، در پاسخ به این سوال که آیا آمریکا به ایران اجازه خواهد داد تا هلال شیعی از تهران تا بیروت را تشکیل دهد، مدعی شد: این امر بسیار نگران کننده است اگر ایران قصد دارد این پل را ایجاد کند.
وی ادعا کرد: ما می‌دانیم که ایران مسئول تجهیز، آموزش حزب‌ا... و حامی مالی آن است و شاهد خطرات ایران در منطقه هستیم و هم‌پیمانان عرب ما در این امر با ما اتفاق نظر دارند.
وی مدعی شد: همه ما بر این باوریم که اگر ایران را در کشور دیگری ببینیم، می دانیم که هدف آن خیر نیست.

دولت

پاسخ «کدخدایی» به پیشنهاد «مجید انصاری»

سخنگوی شورای نگهبان گفت: نظرات شورای نگهبان به دلیل اینکه فقهی و حقوقی است، قابل مناظره نیست.
عباسعلی کدخدایی در گفت‌وگو با ایسنا، در واکنش به پیشنهاد مجید انصاری مبنی بر مناظره با یکی از اعضای شورای نگهبان پیرامون موضوع سپنتا نیکنام، اظهار کرد: این موضوع قابل مناظره نیست؛ چون نظرات شورای نگهبان فقهی و حقوقی است که اعلام می‌شود. وی افزود: این مساله مانند این است که اعلام کنیم با مجلس بنشینیم و مناظره کنیم. اینگونه موارد مناظره‌پذیر نیست؛ زیرا نظر کارشناسی و فقهی و حقوقی است. بر اساس این گزارش، حجت‌الاسلام والمسلمین مجید انصاری - عضو مجمع تشخیص مصلحت نظام و معاون سابق رئیس‌جمهور - با انتقاد از موضع شورای نگهبان در مورد موضوع سپنتا نیکنام منتخب زرتشتی مردم یزد در شورای شهر، برای مناظره با یکی از اعضای شورای نگهبان درباره این موضوع اعلام آمادگی کرده بود.

دولت دوازدهم امروز کامل می شود؟

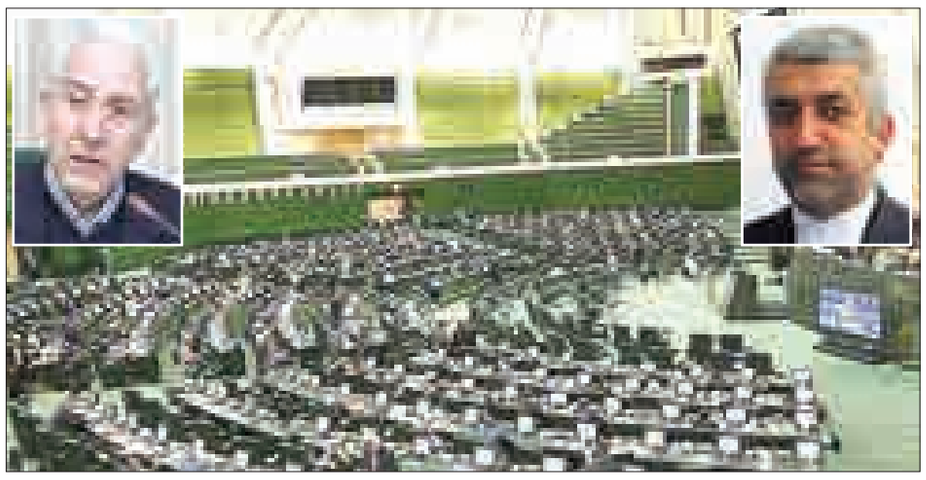

جلسه رای اعتماد به رضا اردکانیان و منصور غلامی وزیران پیشنهادی علوم، تحقیقات و فناوری و نیرو فردا یکشنبه برگزار می شود و در صورتی که ارزیابی ها صحیح باشد، با رای اعتماد به این دو وزیر پیشنهادی، تمامی ۱۸ وزارت خانه دولت دوازدهم صاحب وزیر خواهند شد.
جلسه رای اعتماد به وزیران پیشنهادی علوم و نیرو در شرایطی برگزار می شود که فراکسیون های مختلف سیاسی در مجلس فضای پارلمان را در راستای تعامل با دولت و رای اعتماد به وزیران پیشنهادی علوم، تحقیقات و فناوری و نیرو مثبت ارزیابی می کنند. برآورد آنها این است که اکثریت نمایندگان مجلس خواهان رای آوری این دو وزیر پیشنهادی برای تعیین تکلیف این دو وزارت خانه بدون وزیر هستند.
قرار است حجت الاسلام والمسلمین حسن روحانی رییس جمهوری برای دفاع از دو وزیر پیشنهادی علوم، تحقیقات و فناوری و نیرو در مجلس شورای اسلامی حضور یابد.
به گزارش ایرنا، در جلسه رای اعتماد، رئیس جمهور به معرفی وزیران پیشنهادی می پردازد و از آنان دفاع می کند، پس از آن، دو نفر از نمایندگان مخالف و دو نفر از نمایندگان موافق با حفظ ترتیب یک نفر مخالف و یک نفر موافق به مدت پانزده دقیقه از وزیر پیشنهادی دفاع خواهند کرد و یا در مخالفت با وی سخن می گویند، پس از آن وزیر و یا در صورت صلاحدید رئیس جمهور به مدت سی دقیقه برای دفاع از برنامه و صلاحیت وزیر مطروحه سخن می گویند.
رییس جمهوری شنبه ۲۹ مهر ماه در نامه ای به هیات رییسه مجلس منصور غلامی را به عنوان وزیرعلوم، تحقیقات و فناوری و رضا اردکانیان را به عنوان وزیر نیرو به مجلس معرفی و علی لاریجانی رییس مجلس شورای اسلامی نامه رییس جمهوری را در روز یکشنبه اعلام وصول کرد.
علی لاریجانی رییس مجلس شورای اسلامی اعلام کرد که یک هفته پس از معرفی وزیران پیشنهادی دولت به مجلس، جلسه رای اعتماد به وزیران پیشنهادی برگزار می شود.

کارنامه منصور غلامی گزینه پیشنهادی وزارت علوم

منصور غلامی وزیر پیشنهادی علوم، تحقیقات و فناوری در سال ۱۳۳۲ در شهر همدان در خانواده ای مذهبی و متدین متولد شد، وی مدرک کارشناسی خود را در سال ۱۳۵۵ در رشته ترویج و آموزش کشاورزی از مدرسه عالی کشاورزی همدان گرفت و از سال ۱۳۵۹ تا ۱۳۶۰ عضو جهاد سازندگی همدان و مسئول اردوگاه روستایی بود.
وی همچنین از سال ۱۳۶۰ تا ۱۳۶۲سرپرست دانشکده کشاورزی شهرکرد وابسته به دانشگاه اصفهان و عضو جهاد دانشگاهی اصفهان بود.
غلامی در سال ۱۳٦٤ مدرک کارشناسی ارشد خود را در رشته علوم باغبانی از دانشگاه تربیت مدرس اخذ کرد و در سال ۱۳۳۷ در شهر یزد به دنیا آمد. مدرک کارشناسی خود را در رشته مهندسی عمران از دانشگاه صنعتی شریف (۱۳٦۲) و سپس مدرک کارشناسی ارشد در مهندسی منابع آب (۱۳۷۲) و دکتری خود در زمینه مدیریت منابع آب را از دانشگاه مک مستر کانادا (۱۳۷٦) اخذ کرد. فعالیت های اجرایی او در سطح ملی شامل خدمت در وزارت کشور به عنوان معاون وزیر در هماهنگی امور عمرانی (۱۳٦۸-۱۳٦٦) و در وزارت نیرو به عنوان معاون برنامه ریزی و امور اقتصادی (۱۳٦۹-۱۳٦۸)، قائم مقام وزیر نیرو (۱۳۸۰-۱۳۷۷) و معاون وزیر در امور آب (۱۳۸٤-۱۳۸۰) است. در دوره دوم فعالیت در وزارت نیرو، وی همان سال تا سال ۱۳٦۷ ریاست دانشکده کشاورزی دانشگاه بوعلی سینا را عهده دار بود. وی پس از آن به مدت دو سال معاونت اداری و مالی دانشگاه بوعلی سینا را بر عهده داشت و پس از آن مجددا به مدت یک سال رئیس دانشکده کشاورزی دانشگاه بوعلی سینا شد.
او در سال ۱۳۷۰ برای تحصیل در مقطع دکتری به دانشگاه آدلاید استرالیا رفت و در سال ۱۳۷٤ در مقطع دکتری رشته علوم باغبانی از این دانشگاه فارغ‌التحصیل شد و به ایران بازگشت. غلامی پس از بازگشت به ایران مجددا به مدت یک سال معاون اداری و مالی دانشگاه بوعلی سینا شد و پس از آن ریاست دانشگاه بوعلی سینا را عهده‌دار بود.
او هم اکنون نیز رئیس دانشگاه بوعلی سینا است.

کارنامه اردکانیان وزیر پیشنهادی نیرو

رضا اردکانیان وزیر پیشنهادی نیرو در همچنین به عنوان مدیر عامل و رییس هیات مدیره شرکت مدیریت منابع آب ایران، دست اندر کار مدیریت ساخت و بهره برداری از طرح های توسعه منابع آب و نیروگاه های برقآبی بود. فعالیت های اجرایی او در سطح بین المللی نیز شامل عضویت در هیات رییسه یونسکو - آی.اچ.پی (UNESCO-IHP) در پاریس (۱۳۸۱-۱۳۷۹) هیات مدیره این نهاد در دلفت هلند (۱۳۸٦-۱۳۸۲)، هیات مدیره انجمن بین المللی برق آبی در لندن (۱۳۸۵-۱۳۸۳) است.
از دیگر فعالیت های او تاسیس و اداره مرکز منطقه ای مدیریت آب شهری تحت پوشش یونسکو در تهران (۱۳۸٦-۱۳۸۱) است.

خبر

روحانی:

ایران از گسترش همکاری‌های اقتصادی با فیلیپین استقبال می‌کند

ایران از گسترش و تعمیق همکاری‌ها با فیلیپین به ویژه در حوزه اقتصادی استقبال می‌کند و مسیر برای توسعه همکاری‌ها هموار است.
رئیس‌جمهور در دیدا با «ویلفر دو سانتوس» سفیر جدید فیلیپین، اهمیت سرمایه‌گذاری‌های مشترک و توسعه فعالیت‌های اقتصادی تهران و مانیل را مورد تأکید قرار داد و گفت: بی‌تردید آشنایی بخش‌های خصوصی دو کشور از ظرفیت‌های یکدیگر می‌تواند در تحکیم مناسبات اقتصادی ایران و فیلیپین بسیار مؤثر باشد.
به گزارش تسنیم ، حجت‌الاسلام حسن روحانی به موفقیت‌های اخیر این کشور در مبارزه با تروریسم اشاره کرد و گفت: امیدوارم همگی بتوانیم در مبارزه با تروریسم موفق و پیروز شده و روز به روز از دامنه این معضل بزرگ جهانی کاسته و آن را ریشه‌کن سازیم.
وی با بیان اینکه جمهوری اسلامی ایران و فیلیپین همواره از روابط بسیار خوب و دوستانه‌ای برخوردار بوده‌اند، اظهار داشت: جمهوری اسلامی ایران از گسترش و تعمیق همکاری ها با فیلیپین بویژه در حوزه اقتصادی ، استقبال می کند و مسیر برای توسعه همکاری ها هموار است.
«ویلفر دو سانتوس» سفیر جدید فیلیپین نیز در این دیدار پس از تقدیم استوارنامه خود به دکتر روحانی به روابط خوب تهران و مانیل در نیم قرن گذشته اشاره کرد و گفت: امروز این نیاز را بیش از گذشته احساس می‌کنیم که روابط خود را با تهران بویژه در زمینه‌های اقتصادی و سرمایه‌گذاری گسترده‌تر سازیم.

شعب ویژه حل اختلاف اصحاب رسانه تشکیل می‌شود

دبیر شورای ارتقای آگاهی های عمومی، اطلاع رسانی و افکارسنجی معاونت اجتماعی و پیشگیری از وقوع جرم قوه قضاییه از تغییر رویکرد دستگاه قضایی در مورد فرآیند رسیدگی به پرونده‌های مطبوعاتی در آینده‌ای نزدیک خبر داد.
مهدی افتخاری در گفتگو با ایسنا، اظهار کرد: از آنجا که دستگاه قضایی و به طور خاص، دادستانی حسب وظیفه ذاتی و قانونی خود پس از اقامه شکایت علیه مطبوعات و اصحاب رسانه ناگزیر از ورود به موضوع و رسیدگی قضایی است، به طور طبیعی نگاه اصحاب قلم و به تبع آن مردم و گروه های اجتماعی به قوه قضاییه در زمینه برخورد با مطبوعات نگاه مطلوبی نخواهد بود.
وی ادامه داد: برای برون رفت از این فرآیند نامطلوب و بهبود وضعیت افکار عمومی در این زمینه و همچنین برای جلوگیری از برخی سوء استفاده های احتمالی جریان هایی که تلاش دارند دستگاه قضایی را در تقابل با رسانه ها نشان دهند، با رایزنی و مکاتبه با وزارت فرهنگ و ارشاد اسلامی و اخذ موافقت کتبی مقامات مسئول این وزارتخانه، با امضای مقام عالی معاونت اجتماعی و پیشگیری از وقوع جرم قوه قضاییه جناب آقای الفت و همچنین با رایزنی و مکاتبه با حجت الاسلام احمدی میانجی رییس شوراهای حل اختلاف سراسر کشور در صورت موافقت نهایی رییس محترم قوه قضاییه، در آینده نزدیک شورای حل اختلاف ویژه اصحاب رسانه راه اندازی می شود.
دبیر شورای ارتقای آگاهی های عمومی، اطلاع رسانی و افکارسنجی معاونت اجتماعی و پیشگیری از وقوع جرم قوه قضاییه با بیان اینکه ساز و کار رسیدگی به پرونده‌های مطبوعاتی در شورای حل اختلاف به زودی اطلاع رسانی خواهد شد، خاطرنشان کرد: هدف از این اقدام، ورود نیافتن پرونده‌های مطبوعاتی به دستگاه قضایی تا حد امکان است و پس از راه اندازی این شعبه تخصصی، فقط در صورتی پرونده های مطبوعاتی در دادسرا و دادگاه طرح خواهد شد که صلح و سازش در این شعبه به نتیجه نرسد یا عنوان اتهامی در زمره جرایمی باشد که رسیدگی به آن در صلاحیت شورای حل اختلاف نیست.
افتخاری تاکید کرد: اعضای شورای حل اختلاف ویژه اصحاب رسانه، همانند شعب تخصصی مربوط به رسیدگی به پرونده های پزشکی که از خود جامعه پزشکی هستند، از میان اهالی مطبوعات خواهند بود که در کنار قضات شورا فعالیت خواهند کرد.

خبر

مجلس "۱۸ مورد نقض برجام" را قطعی اعلام کرد

سخنگوی کمیسیون امنیت ملی و سیاست خارجی مجلس شورای اسلامی از اِعمال ۱۸ مورد نقض برجام در گزارش سوم مجلس خبر داد. سیدحسین نقوی‌حسینی در گفت‌وگو با تسنیم، با اشاره به آخرین جزئیات سومین گزارش برجامی مجلس، گفت: پیش‌نویس سومین گزارش مجلس از عملکرد اجرای برجام هفته گذشته در کمیسیون امنیت‌ملی مجلس قرائت شد. وی با بیان اینکه پیش‌نویس سومین گزارش برجامی مجلس مورد بازنگری قرار گرفته، اظهار داشت: تعدادی از اعضای کمیسیون و برخی نمایندگان پیشنهاداتی نسبت به سومین گزارش برجام ارائه کردند که در نگارش متن گزارش مدنظر قرار گرفته است.

برگزاری نشست سخنگوی قوه قضائیه

یکصد و بیستمین نشست خبری سخنگوی قوه قضائیه امروز برگزار می‌شود. به گزارش ایلنا، یکصد و بیستمین نشست خبری حجت‌الاسلام غلامحسین محسنی اژه‌ای امروز از ساعت ۱۳:۳۰ با حضور نمایندگان حقوقی و قضایی رسانه‌ها در محل دفتر سخنگوی قوه‌قضائیه برگزار می‌شود.

قوه قضاییه از ایجاد موسسات حقوق غیرمجاز جلوگیری کند

عضو کانون وکلای دادگستری تاکید کرد: امروز شاهد موسسات حقوقی غیرمجاز هم هستیم. موسساتی که توسط افرادی بنیان‌گذاری می‌شود که فعالیت حقوقی ندارند و اصلا وکیل نیستند.
سیدمهدی حجتی ، با اشاره به مشکل موسسات مالی غیرمجاز اظهار داشت: متاسفانه همانطور که موسسات مالی غیرمجاز به وجود آورده‌اند، امروز شاهد موسسات حقوقی غیرمجاز هم هستیم. موسساتی که توسط افرادی بنیان‌گذاری می‌شود که فعالیت حقوقی ندارند و اصلا وکیل نیستند. وی گفت: این در حالی است که این موسسات توسط سازمان ثبت اسناد و شرکت‌ها رسمی می‌شوند که این سازمان یکی از زیر مجموعه‌های قوه قضاییه است و قوه قضاییه باید در این رابطه از ایجاد چنین موسساتی جلوگیری کند.

برای بازگشایی مرز خسروی منتظر تصمیم عراق هستیم

دبیر ستاد مرکزی اربعین حسینی با بیان اینکه تمام زیرساخت‌ها و امنیت مرز خسروی از طرف ایران تامین شده است گفت: هر زمان دولت عراق آمادگی خود را اعلام کند، مرز خسروی باز می‌شود.
مجید آقابابایی در گفت‌و گو با ایسنا در این باره اظهار کرد: امروز جلسه‌ای در بغداد درباره بازگشایی مرز خسروی برگزار می‌شود و ما این موضوع را از طریق سفارت خود در بغداد پیگیری می‌کنیم. هر زمان که دولت عراق اعلام آمادگی کند، مرز برای تردد زائران باز می‌شود.
وی ادامه داد: فعلا زائران از سه مرز دیگر تردد کنند تا دولت عراق نظر نهایی خود را اعلام کند. دولت عراق از ماه‌ها پیش برای بازگشایی مرز خسروی مسئولیت به عهده گرفته و فعال بوده است به هرحال بازگشایی مرز خسروی منوط به اعلام آماگی دولت این کشور است.
مدیرکل امور مرزی وزارت کشور در پایان با اشاره به اینکه تا شب گذشته (جمعه) یک میلیون و ۳۲۰ هزار روادید برای زائران صادر شده است، خاطرنشان کرد: تردد زائران در مرزهای مهران، چذابه و شلمچه بدون هیچ مشکلی در حال انجام است و تعداد جمعیت زائران هر روز بیشتر می‌شود. روادید به مرور صادر می‌شود و هیچ نگرانی در این زمینه نداریم. زیر ساخت‌ها به اندازه کافی در مرزها مهیا است.

آگهی حصر وراثت

آقای علی سیفی دارای شماره شناسنامه ۵۶۰ به شرح دادخواست کلاسه ۹۶۱۴۶۴ از این حوزه درخواست گواهی حصروراثت نموده و چنین توضیح داده که شادروان ملکعلی سیفی دارای شماره شناسنامه ۱۳۷ در تاریخ ۱۳۹۶/۵/۱۸ در اقامتگاه دائمی خود بدرود زندگی گفته ورثه حین‌الفوت آن متوفی منحصر است به: ۱-مرادعلی سیفی فرزند ملکعلی به شماره شناسنامه ۴۵۸۳ متولد ۱۳۳۰/۱۰/۰۱ پسر متوفی ۲-محمدعلی سیفی فرزند ملکعلی به شماره شناسنامه ۲۵۶ متولد ۱۳۴۰/۳/۱۰ پسر متوفی ۳-علی سیفی فرزند ملکعلی به شماره شناسنامه ۵۶۰ متولد ۱۳۴۹/۵/۳ پسر متوفی ۴-اکبر سیفی فرزند ملکعلی به شماره شناسنامه ۴۸۸ متولد ۱۳۵۰/۶/۲ پسر متوفی ۵-عباس سیفی فرزند ملکعلی به شماره شناسنامه ۴۹۰ متولد ۱۳۵۳/۶/۲۶ پسر متوفی ۶-جیران سیفی فرزند ملکعلی به شماره شناسنامه ۲۱۸/ متولد ۱۳۳۷/۴/۳ دختر متوفی ۷-مهناز سیفی فرزند ملکعلی به شماره شناسنامه ۴۸۷ متولد ۱۳۴۸/۳/۲ دختر متوفی ۸-شهناز سیفی فرزند ملکعلی به شماره شناسنامه ۱۸۹ متولد ۱۳۵۲/۷/۱۹ دختر متوفی ۹-پروین سیفی فرزند ملکعلی به شماره شناسنامه ۴۹۱ متولد ۱۳۵۵/۳/۱۵ دختر متوفی اینک با انجام تشریفات مقدماتی درخواست مزبور را در یک نوبت آگهی می‌نماید تا هر کسی اعتراضی دارد و یا وصیتنامه از متوفی نزد او باشد از تاریخ نشر نخستین آگهی ظرف یک ماه تقدیم دارد والا گواهی صادر خواهد شد. (م‌الف ۵۲۹)

قاضی حوزه ۱۱۲ شورای حل اختلاف رزن
حجت محرم‌زاده

آگهی حصر وراثت

آقای حسین عالمی وصال پور دارای شماره شناسنامه ۹۶۴ به شرح دادخواست کلاسه ۹۵۱۱۲۵ از این حوزه درخواست گواهی حصروراثت نموده و چنین توضیح داده که شادروان صغری عالمی‌وصال پور به شماره شناسنامه ۷۲۵ در تاریخ ۱۳۹۵/۶/۲۴ در اقامتگاه دائمی خود بدرود زندگی گفته ورثه حین‌الفوت آن متوفی/متوفیه منحصر است به: ۱- کبری نادری فرزند محمودعلی به شماره شناسنامه ۲۷ متولد ۱۳۳۴/۵/۶ خواهر متوفی ۲-پریوش عالمی‌وصال پور فرزند محمودعلی به شماره شناسنامه ۷۲۵ متولد۱۳۴۶/۶/۱۲ خواهر متوفی ۳-بتول عالمی‌وصال پور فرزند محمودعلی به شماره شناسنامه ۹۶۵ متولد۱۳۵۴/۴/۲ خواهر متوفی ۴-محمد عالمی‌وصال پور فرزند محمودعلی به شماره شناسنامه ۱۹۹۶ متولد۱۳۵۰/۱۲/۱ برادر متوفی ۵-علی عالمی‌وصال پور فرزند محمودعلی به شماره شناسنامه ۷۱۰ متولد۱۳۳۷/۷/۱۰ برادر متوفی ۶-حسن عالمی‌وصال پور فرزند محمودعلی به شماره شناسنامه ۹۶۴ متولد۱۳۵۲/۱۰/۲ برادر متوفی اینک با انجام تشریفات مقدماتی درخواست مزبور را در یک نوبت آگهی می‌نماید تا هر کسی اعتراضی دارد و یا وصیتنامه از متوفی نزد او باشد از تاریخ نشر نخستین آگهی ظرف یک ماه تقدیم دارد والا گواهی صادر خواهد شد. (م‌الف ۵۲۳)

قاضی حوزه ۱۱۲ شورای حل اختلاف رزن
حجت محرم‌زاده

آگهی حصر وراثت

خانم صغری صادقی دارای شماره شناسنامه ۱۳۸۰ به شرح دادخواست کلاسه ۹۶۱۰۶۰ از این حوزه درخواست گواهی حصروراثت نموده و چنین توضیح داده که آقای احمد محققی به شماره شناسنامه ۳ در تاریخ ۱۳۹۶/۵/۲۲ در اقامتگاه دائمی خود بدرود زندگی گفته ورثه حین‌الفوت آن متوفی/متوفیه منحصر است به: -۱ صغری صادقی مقنع فرزند اروجعلی به شماره شناسنامه ۱۳۸۰ متولد ۱۳۴۰/۸/۵ همسر متوفی ۲-ایوب محققی فرزند احمد به شماره شناسنامه ۳۹۸۰۱۰۴۴۷۸ متولد ۱۳۷۰/۳/۱۰ پسر متوفی ۳-بهمن محققی فرزند احمد به شماره شناسنامه ۱۷۷۳ متولد ۱۳۶۰/۳/۱۵ پسر متوفی اینک با انجام تشریفات مقدماتی درخواست مزبور را در یک نوبت آگهی می‌نماید تا هر کسی اعتراضی دارد و یا وصیتنامه از متوفی نزد او باشد از تاریخ نشر نخستین آگهی ظرف یک ماه تقدیم دارد والا گواهی صادر خواهد شد. (م‌الف ۵۳۱)

قاضی حوزه ۱۱۲ شورای حل اختلاف رزن
حجت محرم‌زاده

پیام تاریخ، تمدن و فرهنگ مادستان
The Message Of Madestan's History & Civilization & Culture
روزنامه همدان پیام
۵
یکشنبه ● ۷ آبان‌ماه ۱۳۹۶ ● شماره ۳۰۴۸
جامعه
ejtemaei@hamedanpayam.com

توزیع بسته های بهداشت میان دختران دانش آموز

بسته های بهداشتی میان دختران دانش آموز توزیع می شود تا آموزش های لازم در زمینه دوران بلوغ به آنها داده شود.
مدیرکل دفتر امـــور بانوان و خانواده وزارت آموزش و پرورش به ایرنا گفت: اعتبار این بســـته ها در استان ها توزیع می شـــود و تعداد مدارسی که محروم هستند و مشـــکل تامین ملزومات بهداشتی دوران بلوغ را دارند در اختیار آنها قرار می گیرد.
مهناز احمدی در گفت و گو با ایرنا بیان کرد:از چند سال پیش طرح ها و برنامه هایی برای ارتقای ســـلامت آنان اجرا شده است و در امور بانوان و خانواده این وزارتخانه نیز طرح هایی را آغاز کرده ایم.

اسامی مذهبی قابل تغییر نیست

اســـامی مذهبی قابل تغییر نیست و افرادی که اســـامی غیر مذهبی و غیرمتعارف دارند، می‌توانند با مراجعه به سازمان ثبت احوال درخواست خود را اعلام و نسبت به تغییر نام خود اقدام کنند و دیگر نیازی به مراجعه به محاکم قضایی نیست.
سخنگوی سازمان ثبت‌احوال کشور گفت: امکان تغییر نام در ثبت احوال بدون مراجعه به محاکم قضایی فراهم شده است و دیوان عدالت اداری نیز هفته گذشته صحت آن را تأیید کرده است. سیفا... ابوترابی در گفت‌وگو با ایسنا، درباره مراحل تغییر نام افراد در شناسنامه گفت: امکان تغییر نام مدتی است که در ثبت احوال امکان پذیر شده است و دیوان عدالت نیز هفته گذشته صحت آن را تایید کرده است. یعنی افراد واجد شرایط با مراجعه به ثبت احوال می توانند مراحل تغییر نام را طی کنند.

میانگین گفتگو بین اعضای یک خانواده ایرانی تنها ۱۵ دقیقه

پژوهشی در اوایل دهه ۹۰ نشان می دهد که میزان گفتگو بین اعضای خانواده های ایرانی به طور میانگین حدود ۱۵ دقیقه است. همچنین خانواده ها، مدارس و محیط‌های کاری نیز بانشاط نیستند.رئیس انجمن مددکاری اجتماعی ایران با اشاره به اینکه پیام ما به خانواده ها ایجاد فضای صمیمی در بین اعضای خانواده است، گفت: می توان ادعا کرد که ما زیر یک سقف هستیم ولی با هم نیستیم. سید حسن موسوی چلک با اشاره به تأثیر متقابل افسردگی بر خودکشی اظهار کرد: زمانیکه ۲۳ تا ۲۵ درصد مردم اختلالی دارند و بیش از ٦ میلیون نفر نیز مبتلا به افسردگی هستند، در کنار شاخص‌های دیگری همچون افزایش فردگرایی، شاهد افزایش گرایش به سمت خودکشی خواهیم بود.

خبـر

مدیرکل پدافند غیرعامل استانداری همدان خبرداد:

برگزاری ۳۰۰برنامه پدافند غیرعامل در استان همدان

مدیرکل پدافنـــد غیرعامل از برگـــزاری ۳۰۰ برنامه متنوع پدافند غیرعامل در استان همدان خبر داد.
هاشم صوفی با بیان اینکه اصول پدافند غیرعامل به مجموعه اقدامات غیرمسلحانه اطلاق می‌شود، افزود: این دسته از اقدامات سبب افزایش بازدارندگی، کاهش آسیب، ارتقاء پایداری، تامین ضروریات جامعه و تسهیل مدیریت بحران می‌شود.
وی با اشـــاره به کارکردهای پدافنـــد غیرعامل گفت: حفاظت از جان مردم، حفاظت از زیرســـاخت های حیاتی کشـــور، استمرار خدمات ضروری به مـــردم مانند خدمات آب و برق، حفاظت از تاسیســـات و تجهیزات، پایدارســـازی مدیریت عالی کشور، حفاظت سایبری از کشور، حفاظت شـــهر در جنگ ها، تداوم شبکه های اطلاع رسانی و تـــداوم مدیریت مردم در بحران ها از مهمترین کارکرها به شـــمار می آید. مدیرکل پدافند غیرعامل اســـتان همدان تصریح کرد: هفته پدافند غیرعامل فرصت بسیار مغتنمی اســـت که با اجرای برنامه‌های مفید، متنوع و فراگیر در عرصه‌های عمومی و تخصصی، نســـبت به معرفی دستاوردهای حوزه پدافند غیر عامل و گفتمان سازی عمومی و نهادینه کردن آن در جامعه اقدام شود.
صوفی با اشاره به اهداف سازمان پدافند غیر عامل گفت: تحقق فرامین مقام معظم رهبری در خصوص پدافند غیر عامل، فرهنگ‌سازی مفاهیم پدافنـــد غیر عامل، تبیین نقش و جایگاه پدافند غیر عامل در جامعه و ایجاد انگیزه در دســـتگاه‌های اجرایی کشور برای اجرای سیاست‌ها و طرح‌های پدافند غیر عامل، انجام اقدامات نمادین و پدافندی آمادگی دســـتگاه‌ها و انجام رزمایش‌ها، فرهنگ‌سازی و ترویج گفتمان پدافند غیرعامل در سطح جامعه، ترویج و توسعه مفاهیم پدافند غیر عامل با شیوه‌های نوین فرهنگی و هنری و آگاه‌سازی آحاد جامعه از عملکرد ســـازمان‌ها و نهادهای اجرایی کشـــور در حوزه پدافنـــد غیرعامل از مهمترین اهدافی اســـت که می توان در هفته پدافند غیرعامل بیشـــتر مورد توجه واقع شود.
صوفی کارگروه امنیتی انتظامی، بهداشـــت و ســـلامت، انرژی و آب، صنعت، معدن و تجارت، فرهنگی، آموزشـــی و اجتماعی، ارتباطات و فنـــاوری، پشـــتیبانی و خدمـــات شـــهری، امداد و نجـــات، راه و شهرســـازی، سازماندهی و مشارکت‌های مردمی و جهاد کشاورزی را از کارگروه‌های ۱۱گانه شورای پدافند غیرعامل در همدان ذکر کرد.
وی با اشاره به اینکه پدافند غیرعامل در راستای تهدیدات انسان‌ساز و هوشمندانه صورت می‌گیرد و حوزه کاری این بخش با مدیریت بحران متفاوت اســـت، بیان کرد: طرح جامع پدافند غیرعامل در سطح استان همدان با همکاری دانشگاه مالک اشتر تدوین می‌شود.
مدیر کل پدافند غیرعامل ســـپس به برنامه های این هفته اشاره کرد و گفت: در هفته پدافند غیر عامل بیش از ۳۰۰ برنامه در ســـطح اســـتان برگزار می شود که از مهمترین این برنامه ها می توان به دیدار با نماینده ولی فقیه در اســـتان و امام جمعه همدان،دیدار با اســـتاندار و معاون سیاســـی امنیتی استانداری و سایر مسئولین استان , تدوین طرح جامع پدافندی استان همدان با دانشگاه مالک اشتر, راه اندازی و فعال نمودن انجمن پدافند غیر عامل اســـتان با عضوگیری از اســـاتید دانشگاهیان استان و دانشجویان با حضور دکتر بیطرفان دبیر انجمن علمی کشور , تهیه ماهنامه پدافندی وارسال جهت مدیران اجرایی استان فرمانداران بخشـــداران بمنظور آشنایی با فعالیت های کار گروه یازده گانه پدافند ,نشـــست رابطین پدافند فرمانداریها به میزبانی شهرستان تویسرکان- بازدید از ایســـتگاه زمینی اسداباد در خصوص رعایت پیوست پدافند غیرعامل-شرکت مدیر کل پدافند غ ع در جلسه پدافندی شهرستانها وسخنرانی در این نشست ها با حضور مسولین شهرستان--برگزاری مانور نانواییها در خصوص اســـتفاده از سوخت دوگانه در شهرستان ملایر---و برگزاری برنامه های مختلف جهت آشـــنایی بســـتر مردم اســـتان با پدافند غیر عامل از جمله اقداماتی است که به مناسبت هفته پدافند غیرعامل انجام شده اســـت وی از عنایت ومساعدت استاندار محترم و معاونین بویژه معاونت محترم سیاسی ,مدیران کل استانداری , مدیران کل محترم دســـتگاههای اجرایی و نظامی و انتظامی اســـتان فرمانداران و بخشـــداران روساهای کار گروه های استانی دبیران کار گروه ها و رابطین محترم پدافند وهمکاران اداره کل تشکر و قدردانی کرد .صوفی با بیان این‌که رعایت بند ز تبصره ۱۲ قانون بودجه کشور برای تمامی دستگاه‌هایی مشمول الزامی است، گفت: همه سازمان‌هایی که زیرساخت‌های مهم و حیاتی دارند باید مطابق این قانون یک درصد از اعتبار تملک دارایی خـــود را به اجرای طرح‌های پدافند غیر عامل اختصاص دهند. مدیرکل پدافند غیرعامل استان در خاتمه اظهار کرد: امیدوارم دستگاه‌ها و سازمان‌های مشمول تا ماه آینده آمادگی خود را برای اجرای طرح‌های پدافند غیرعامل و مصون‌سازی زیرساخت‌های خود را به اداره کل پدافند غیر عامل استان اعلام کنند.

حذف دوره «پیش دانشگاهی» از سال آینده

معاون آموزش متوسطه وزیر آموزش و پرورش با اعلام جزئیات میزان گرایش دانش‌آموزان به رشـــته‌های مختلف تحصیلی، از حذف دوره پیش دانشگاهی از سال تحصیلی آینده خبر داد.
علی زرافشان، معاون آموزش متوســـطه وزیر آموزش و پرورش در گفت‌وگو با فارس، در خصوص «زمان حذف دوره پیش‌دانشگاهی»، خاطرنشان کرد: با اســـتقرار پایه دوازدهم در سال تحصیلی ۹۸ـ۹۷، دوره پیش‌دانشگاهی حذف می‌شـــود. زرافشان در خصوص آخرین «آمار هدایت تحصیلی دانش‌آموزان در سال تحصیلی جاری»، اظهار داشـــت: ۳٦/۵ درصـــد دانش‌آموزان پایه دهم در شـــاخه‌های فنی و حرفه‌ای و کاردانش، ۱۰ درصد در رشته ریاضی، ۲٦ درصد در رشته علوم تجربی و ۲٦ درصد نیز در رشته علوم انسانی ثبت نام کرده‌اند؛ ضمن اینکه ۰/٦ درصد از دانش‌آموزان نیز در رشـــته علوم و معارف اسلامی تحصیل می‌کنند.

گزارش ویژه

سرپرست شهرداری همدان در جمع خبرنگاران:

فعالیت‌های مدیریت شهری به صورت مستمر انجام می شود

▪ اقدامات شهرداری بر اساس خرد جمعی مدیران مناطق پیش می‌رود

خدمات‌رســـانی مدیریت شـــهری به شهروندان به صورت روزانه انجام می‌شود و هیچ‌گاه متأثر نتیجه انتخابات شـــورای اســـلامی شـــهر همدان و مشخص شدن افراد منتخب مـــردم نخواهد بود؛ چرا که تمامـــی فعالیت‌های مدیریت شـــهری بر اســـاس وظایف ذاتی و محوله و به طور مستمر صورت می‌گیرد و کوتاهی در این خصوص جفا در حق شهروندان است.
سرپرست شـــهرداری همدان با بیان این مطلب در نشســـت خبری با خبرنگاران اظهار داشـــت: فعالیت‌های شـــهرداری بر اســـاس خرد جمعی مدیران مناطق و حوزه‌های معاونتی پیش می‌رود که با توجه به تصویب بودجه و مبلغ پیشنهادی در سال ۹۵ برای پیگیری فعالیت‌ها و اقدامات در سال جاری (۹٦) مدیران مناطق، معاونان و مدیران دستگاه‌های زیرمجموعه مدیریت شهری وظایف محوله را طبق قانون پیگیری کرده‌اند.
سید مصطفی رســـولی با اشاره به برخی از اقدامات مدیریت شهری در حوزه‌های عمرانـــی و گردشـــگری گفـــت: اتمام پروژه‌هـــای عمرانی نیمـــه‌کاره همچون تقاطع غیرهمسطح شـــهید قهاری، تقاطع غیرهمســـطح پیامبراعظم(ص) و پروژه پیاده‌راه‌سازی شـــش خیابان اصلی شهر همدان که در اواخر دوره ســـوم شورای اســـلامی شـــهر کلید خـــورد ازجمله فعالیت‌هایی است که توسط شهرداری در این دوره پیگیری و اجرایی شده است.

توانمنـــدی مدیرمنطقـــه یـــک شهرداری همدان در اتمام پروژه‌ها

وی با اشاره به برخی از پروژه‌های عمرانی که توسط شهرداری منطقه یک همدان انجام شده اســـت، گفت: با جسارت مدیر جوان منطقه یک شـــهرداری همدان؛ پروژه عظیم پیاده‌راه بوعلی در اواخر ســـال گذشته کلید خورد و شـــاهد آن بودیم این پروژه به صورت ویژه و شبانه پیگیری و به نحو احسن و در مدت زمان اندک به اتمام رسید و توانست رضایت شهروندان، کسبه و مدیریت ارشد استان را به همراه داشته باشد.
سرپرست شـــهرداری همدان در ادامه افزود: این پروژه ۲۵ سال پیش توسط شورای عالی معماری و شهرســـازی کشور مصوب شده بود که با جســـارت و همت فـــراوان و با در نظر گرفتن دغدغه‌های اجتماعی، اقتصادی، تاریخی، زیســـت محیطی و... به ســـرانجام رسید.
رســـولی با بیان اینکه اعضای شـــورای دوره چهارم همکاری مؤثری در راســـتای اجرایی شـــدن پروژه پیاده‌راه‌ســـازی بوعلی داشتند، اظهار کرد: با برگزاری نشســـت‌های مختلف و جلســـات متعـــدد در راســـتای رفع موانع و مشـــکلات موجود و همچنیـــن حمایت مدیریت ارشـــد استان توانســـتیم این پروژه عظیم را متناسب با استانداردها و شاخص‌های پیاده‌راه‌ســـازی به پایان برســـانیم که نباید از همراهی و همدلی شـــهروندان به ویژه کسبه این پیاده‌راه به ســـادگی فرامـــوش کرد. وی با بیان اینکـــه فاز بعدی پیـــاده‌راه در میدان امام(ره) و خیابان اکباتـــان در حال پیگیری اســـت، تصریح کرد: بـــا حمایت و پیگیری مدیریت ارشـــد اســـتان ادامه پیاده‌راه‌سازی در شـــهر همدان در دســـتور کار شهرداری همدان قرار گرفـــت که جا دارد از همکاری و همراهی ســـایر دستگاه‌های خدمات‌رسان در حوزه زیرســـاختی این پـــروژه قدردانی کنم؛ چرا که بـــا اجرای عملیات اجرایی این پروژه تمامی اصلاحات و تعمیرات لازم در این خصوص همزمان انجام شد در حالی که به دلیل قرار گرفتن پیاده‌راه اکباتان در مسیر بافت تاریخی همدان ســـال‌ها این سازمان‌ها در جهت اصلاحات با اداره میراث فرهنگی هماهنگ‌های لازم را انجام می‌دادند.
سرپرست شهرداری همدان در این خصوص تأکید کرد: در اجرای پروژه پیاده راه‌ســـازی خیابـــان اکباتان و میدان حضـــرت امام (ره) ۱۰ تیم پیمانکاری در ۳ شیفت کاری فعالیت دارند کـــه در حال حاضر عملیات بتن‌ریزی محوطه میدان امام(ره) به اتمام رسیده است و بخشی ازآن سنگ‌فرش شده است که چندی پیش معاون عمرانی استاندار به همراه مدیرکل راه و شهرســـازی استان از روند اجرایی این پروژه بازدید کردند.
سرپرست شـــهرداری همدان در خصوص برخی از انتقادات نســـبت به تأخیر در زمان اجرایی شدن این پروژه گفت: در اجرای هر پروژه ملزومات اداری و تشـــریفات قانونی امری ضروری و انکارناپذیر اســـت، که در این پروژه نیز عقد قرارداد و انتخاب پیمانکار می‌بایســـت پس از تصویب بودجه صورت می‌گرفت در حالی که بودجه ســـال جاری با دو ماه تأخیر ابلاغ شـــد و از جهتی نیز در انتخاب پیمانکار باید رزومه کاری و ارزیابی وی در سایت بازرســـی با دقت‌نظر ویژه‌ای صورت می‌گرفت که این موارد اجرای پروژه را به تأخیر انداخت.
رســـولی در ادامه گفت: خوشبختانه در حال حاضر پیشـــرفت فیزیکی پروژه از آنچه در پیمان مقرر شـــده اســـت جلوتر اســـت لذا نمی‌توان گفت اجرایی نشـــدن پروژه به این معناســـت که ما منتظر ماندیـــم تا وضعیت مدیریت شهری مشخص شود.
سرپرســـت شـــهرداری همدان در ادامه به دغدغه کســـبه خیابان اکباتان در خصوص مسیرهای دسترسی اشـــاره کرد و گفت: در این رابطه فرماندار شهرستان همدان جلسات متعددی با کســـبه این منطقه داشته است که نتایج خوبی به دســـت آمده اســـت و جای هیچگونه نگرانی وجود ندارد.
رســـولی با بیان اینکه قبـــل از اجرای پروژه پیـــاده‌راه اکباتـــان از این خیابـــان به عنوان پارک‌ســـوار اســـتفاده می‌شـــد، عنوان کرد: پرداختن بـــه محور گردشـــگری همدان به عنوان شـــهری که مدنیـــت آن به گفته رهبر معظم انقلاب به بیش از سه هزارسال می‌رسد اجرایی کردن چنیـــن پروژه‌های این چنینی بسیار ضروری است.
سرپرست شهرداری همدان با اشاره به اینکه بازگشایی معابر جزو وظایف ذاتی شهرداری اســـت گفت. در حال حاضر در چند نقطه با گره‌های ترافیکی مواجهه هستیم.
یکـــی از اصلی‌تریـــن محور گردشـــگری شهرهمدان در مسیر گنجنامه و عباس‌آباد قرار دارد که با گره ترافیکی همراه اســـت و این مشکل در مسیر برگشت در مقابل بیمارستان بوعلی با حضور مسافران و گردشگران بیشتر می‌شـــود بنابراین این گـــره را با رایزنی‌های متفاوت با مســـولان این بیمارستان و همت شهرداری منطقه یک مرتفع کردیم.
رســـولی با بیان اینکه بخشـــی از فعالیت‌ها در منطقه یک بر اســـاس اهـــداف فرهنگی برنامه‌ریزی شده عنوان کرد: ورود این منطقه به مباحث آموزش شـــهروندی بسیار حایز اهمیت است.
وی در ادامه به راه‌اندازی تیم واترپلو با همت شهرداری منطقه یک اشاره کرد و افزود: این پیامبر اعظم و پیاده راه بوعلی اشـــاره کرد و افـــزود: این پروژه ها با تلاش شـــبانه‌روزی مدیریت و کارکنان شـــهرداری منطقه یک و حمایت مسئولان، مساعدت و همراهی مردم فهیم همدان در سریعترین زمان ممکن افتتاح شد و در نوع خود رکوردی بی‌نظیر بر جای گذاشت.
وی گفـــت: پروژه میدان امـــام و تعریض و بازگشایی بلوار شهید فهمیده و خیابان میرزاده عشقی از دیگر پروژه‌های مهم در دست اجرا شهرداری منطقه یک است.
معاون شـــهرداری منطقه یک در ادامه خاطر نشـــان کرد: انتقال پزشکان از خیابان بوعلی به ســـاختمان پزشـــکان با حمایت شهردار و پیگیری‌هـــای جـــدی یـــاوری کیا رئیس بیمارســـتان بوعلی در حال انجام اســـت که ایـــن روند تاثیر زیـــادی در بهبود کاربری و همچنین ساختار این پیاده‌راه از لحاظ تاریخی و اجتماعی خواهد داشت.
جلیلوند در پایان با اشـــاره به راه‌اندازی تیم واترپلو همـــدان با حمایت این منطقه افزود: در این راســـتا هیچ هزینه‌ای و بودجه ای به این تیم تخصیص داده نشـــده است و فقط با مســـاعدت‌های معاون فرهنگی ورزشـــی اجتماعی شـــهرداری و مدیر عامل سازمان فرهنگی ورزشی شـــهرداری جا و مکان در اختیـــار این تیم قرار گرفتـــه و این تیم با نام شهید ســـردار همدانی در مسابقات شرکت خواهد کرد.
رســـولی در این‌باره اضافه کرد: از زحمات و پیگیری‌هـــای مدیران مناطق در راســـتای پیش‌بینی درآمدهای کوششی تشکر می‌کنم چراکه در سال‌های گذشته درآمد شهرداری با تکیه بر مبانی صدور پروانه صورت می‌گرفت در حالی که درآمدهای کوششـــی توانســـته یاریگر شهرداری همدان باشد.
سرپرست شهرداری همدان با بیان اینکه در چند روز اخیر خبرهای ضد و نقیض زیادی در خصوص بدهی‌های میلیاردی شهرداری درفضای مجازی منتشـــر شده است، گفت: طبـــق پیش‌بینی بودجـــه‌ای و همچنین طبق تفریغی که در اوایل سال انجام شد؛ شهرداری همدان حـــدود ۱۲۰ میلیـــارد تومان بدهی داشت که بر این اساس بررسی میزان بدهی‌ها و دســـتگاه‌هایی که شهرداری به آنها بدهکار اســـت در دســـتور کار قرار گرفت که طبق بررسی‌های صورت گرفته میزان بدهی‌های خارج از مجموعه شهرداری همدان مبلغ ۹۱ میلیارد و ۵۷۰ میلیون است.
رســـولی در این خصوص افزود: شهرداری همدان در بخش خصوصی و دســـتگاه‌های ذی‌صلاح حـــدود دو برابر بدهـــی خود را طلبکار اســـت کـــه پرونده این بخشـــها در کمیســـیون‌های مـــاده ۱۰۰ و ۷۷ در حـــال رسیدگی است که اگر مباحث سرمایه‌گذاری پیش‌بینی شده را هم در نظر بگیرم می‌تواند درآمد پوشش شهرداری را تأمین کند.
وی در خصوص مباحث درآمدهای جاری نیز یادآور شد: بر اساس شرح وظایف در نظر گرفته شـــده در صورت تأیید شورای شهر؛ شـــهرداری همدان در شش دوازدهم بودجه بالغ بر ۷۲ درصد درآمد داشته است درحالی است که میزان هزینه کرد نیز حدود ٤۰ درصد بوده است.
وی در پایان با اشـــاره به پخش آسفالت در معابر شهرهمدان اشاره کرد و گفت: طی سال جاری با حمایت وزارت راه و شهرسازی در تأمین قیر برای کلانشهرها؛ پخش آسفالت در معابر شـــهر همدان ۳۰ درصد افزایش داشته است.

هر سال یک پروژه شاخص

معـــاون شـــهرداری منطقه یک نیـــز در این نشست گفت: شهرداری منطقه یک با رویکرد تعریف هر ســـال یک پروژه شاخص، سعی دارد با مطالعه و برنامه‌ریزی دقیق این اهداف را اجرایی نماید.
حامـــد جلیلونـــد در ادامـــه به تعـــدادی از پروژه‌های عمرانی شـــاخص اعم از تقاطع غیرهمسطح اشـــاره کرد و افزود: این پروژه‌ها با تلاش شـــبانه‌روزی مدیریت و کارکنان شـــهرداری منطقه یک و حمایت مسئولان، مساعدت و همراهی مردم فهیم همدان در سریعترین زمان ممکن افتتاح شد و در نوع خود رکوردی بی‌نظیر بر جای گذاشت.
وی گفـــت: پروژه میدان امـــام و تعریض و بازگشایی بلوار شهید فهمیده و خیابان میرزاده عشقی از دیگر پروژه‌های مهم در دست اجرا شهرداری منطقه یک است.
معاون شـــهرداری منطقه یک در ادامه خاطر نشـــان کرد: انتقال پزشکان از خیابان بوعلی به ســـاختمان پزشـــکان با حمایت شهردار و پیگیری‌هـــای جـــدی یـــاوری کیا رئیس بیمارســـتان بوعلی در حال انجام اســـت که ایـــن روند تاثیر زیـــادی در بهبود کاربری و همچنین ساختار این پیاده‌راه از لحاظ تاریخی و اجتماعی خواهد داشت.
جلیلوند در پایان با اشـــاره به راه‌اندازی تیم واترپلو همـــدان با حمایت این منطقه افزود: در این راســـتا هیچ هزینه‌ای و بودجه ای به این تیم تخصیص داده نشـــده است و فقط با مســـاعدت‌های معاون فرهنگی ورزشـــی اجتماعی شـــهرداری و مدیر عامل سازمان فرهنگی ورزشی شـــهرداری جا و مکان در اختیـــار این تیم قرار گرفتـــه و این تیم با نام شهید ســـردار همدانی در مسابقات شرکت خواهد کرد.

نیش و نوش

ایسنا: وزیر آموزش و پرورش خبر داد: طراحی و اجرای نظام کنترل کیفیت مدارس در سال جاری
احنمالا مدارس رو هم میخوان نشان استاندارد بدن!!
فارس: حذف دوره «پیش دانشگاهی» از سال آینده
از این حذف و اضافه ها چه نفعی می‌برین؟!!
تسنیم: پلیس دوچرخه سوار به خیابان‌های تهران آمد
کفگیر پلیســـمون هم خورده ته دیـــگ از خودرو مدل بالا به دوچرخه رسید!!
خبرآنلاین: «نهنگ آبی» به جلسه هیات دولت راه‌یافت
باید منتظر باشـــیم و ببینیم، چند تا نماینـــده (خدای ناکرده) خودکشی می‌کنن؟!!
تسنیم: روحانی: پیوند مغز استخوان در بیمارستان‌های دولتی رایگان شد
چه عجب ما یه مورد رایگان شنیدیم!!
برترینها: سونی نسل جدید سگ‌های رباتیک را به بازار می‌فرستد
چه می‌کند این سونی!!
خبرآنلاین: بعد از مرگ تا ۲۰ ثانیه متوجه اطراف‌مان هستیم
باید ببینیم کیا میان بدرقمون کنن!!
تابناک: شـــهردار تهران: بدهی شهرداری تهران ۳۰ هزار میلیارد تومان است
فکر کنم این مسئولا واسه این رو کار می‌یان که بدهی بالا بیارن!!
شبستان: دشمنان درصدد تغییر سبک زندگی اسلامی
بهتره سبک زندگی خودشون رو یه تغییری بدن!!
همدان‌پیام: تنها زیستی جمعیت دو برابر شده است
خوب زندگی سخت شده!!
تبیان: زخم هایی که از سرطان کشنده تر هستند
زخم زبان، زخم معده زخم قلب!!
باشگاه خبرنگاران: کشاورزی خانوادگی در ایران مغفول مانده است
بدون شرح!!
شرق: جنگ لفظی جدید احمدی‌نژاد با سازمان خصوصی‌سازی
باز هم بگم بگم شروع شد!!

حوادث

۵۰ دوربین پایش و ثبت سرعت در همدان نصب می‌شود

رئیس پلیس راهور استان همدان از نصب ۵۰ دوربین پایش و ثبت سرعت تا یک الی دو ماه آینده در معابر استان همدان خبر داد و گفت: از این تعداد ۳۰ دوربین در شهرستان همدان نصب می‌شود.
علی فکری در گفت‌وگو با تســـنیم اظهار داشت: بیش از ۸۰ دوربین ثبت تخلفات ساکن، متحرک و سرعت در سطح استان در معابر اصلی و شریانی نصب هستند.
وی با اشاره به اینکه بیش از ۲۰ دوربین نظارت تصویری نیز در معابر شهرستان همدان نصب می‌شـــود، افزود: ۱۰ دوربین ثبت تخلف نیز در همدان نصب می‌شـــود.فکری تصریح کرد: تا یک الی دو ماه آینده نصب بیش از ۵۰ دستگاه دوربین ثبت سرعت و پایش در معابر سطح استان همدان عملیاتی می‌شود.
رئیـــس پلیس راهور اســـتان همدان بـــا بیان اینکه فعـــلاً نصب پایه دوربین‌ها در معابر تعیین شده انجام شده است، عنوان کرد: خریداری تعدادی دوربین‌ها انجام شده و در مرحله عقد قرارداد است.
فکـــری با تأکید بـــر اینکه محل تأمین اعتبار تهیـــه دوربین‌های ثبت ســـرعت و پایش از ماده ۲۳ قانون اخذ جرائم اســـت، گفت: ادارات و شهرداری‌ها می‌توانند از درصدی از جرائم برای نصب سیستم‌های هوشـــمند، تابلوهای راهنمایی و رانندگی، رفـــع موانع حادثه‌خیز و اصلاحات هندسی استفاده کنند.
رئیس پلیس راهور استان همدان در خصوص نصب دوربین‌ها و تأثیر آن‌ها در تخلفات رانندگی بیان کرد: با کاهش ســـرعت می‌توان میزان تصادفات و تخلفات را نیز کاهش داد.
فکری با اشـــاره به اینکه ســـرعت در معابر شهری همدان از میانگین تعیین شده کشوری بالا است، تصریح کرد: سه یا چهار لاینه کردن و عریض کردن معابر زمینه بالا رفتن ســـرعت رانندگان خودروها را در سطح شهر فراهم کرده است.

برقراری ۲۴۶ تماس تلفنی مزاحم با مرکز ۱۲۵ همدان در۲۴ ساعت گذشته

در مدت ۲٤ ساعت ۲٤٦ تماس تلفنی مزاحم با مرکز ۱۲۵ همدان برقرار شده است.
رئیس ســـازمان آتش‌نشانی همدان با بیان اینکه شهروندان ۳۲٤ مرتبه با ســـامانه ۱۲۵ تماس گرفته اند، گفت: از این تعداد تماس ۱۰ مورد منجر به عملیات شـــده، ۲۱ تماس برای مشـــاوره و راهنمایی برقرار شده، ٤۷ تماس اشتباه بوده و متاسفانه ۲٤٦ مورد ایجاد مزاحمت بوده است. محمدرضا بیاناتی در گفت‌وگو با مهر اظهار داشت: شرکت در ٤ عملیات اطفای حریق و ٦ عملیـــات امداد و نجات حاصل تلاش پرسنل آتش نشانی همدان در ٢٤ ساعت گذشته بوده است.
وی گفت: عملیات انجام شده در این مدت ٤ مورد آتش سوزی شامل حریـــق تیر چراغ برق در جانبازان و ۳ مورد حریق مراتع و پوشـــش گیاهی در دانشگاه بوعلی، باغ حکمتی و پردیس بوده است.
رئیس سازمان آتش‌نشانی همدان گفت: همچنین ٦ مورد عملیات امداد و نجات شـــامل ۲ مورد نجات افراد محبوس شده در منزل در شهرک مدنی و بلوار رنجبران، ۳ مورد مهار حیوانات در جاده حیدره، شهرک الوند و شـــهرک مدرس و رهاســـازی اندام بدن از داخل اشیاء فلزی و زیورآلات در بیمارستان بعثت توسط آتش نشانان به انجام رسید.

پیام تاریخ، تمدن و فرهنگ مادستان
The Message Of Madestan's History & Civilization & Culture
روزنامه همدان پیام
۶
یکشنبه ● ۷ آبان‌ماه ۱۳۹۶ ● شماره ۳۰۴۸
مادستان
eghtesad@hamedanpayam.com

وجود ۱۵۸۴ معلول جسمی و روانی در اسدآباد

مدیر اداره بهزیستی شهرستان اسدآباد از وجود هزار و ۵۸٤ معلول جسمی و روانی در این شهرستان خبر داد.
اکبر احمدی‌منش در گفت‌گو با ایسنا، با اعلام این خبر، گفت: از این تعداد معلول شناسایی و ثبت شده در سامانه، ۷۲۱ نفر جسمی، ٦۸۸ نفر ذهنی، ٤۱ نفر روانی، ۱٦۹ نفر شنوایی، ۹۳ نفر بینایی و ۱۰ نفر معلول صوت و گفتار هستند. وی در ادامه با اشاره به در حال اجرا بودن طرح آموزش پیشگیری از معلولیت‌ها در سطح مدارس شهرستان اسدآباد اظهار کرد: در این طرح ۲ هزار و ۵۳۹ دانش‌آموز پسر و دختر در تعداد ٦۵ مدرسه از پایه‌های متوسطه دوم (دهم و یازدهم) در این کلاس‌های آموزشی شرکت می‌کنند. احمدی‌منش با بیان اینکه در این طرح ٤ مربی بهزیستی کارشناسی روانشناسی و مشاوره تخصصی آموزش‌ها را به دانش‌آموزان در رابطه با نحوه پیشگیری از معلولیت ارائه می‌دهند، خاطرنشان کرد: طرح فوق از ابتدای مهر در سطح ٦۵ آموزشگاه در پایه‌های دوم متوسطه آغاز شده و هم‌اکنون نیز در حال اجراست. وی در پایان از اجرای طرح غربالگری تنبلی چشم و اختلالات بینایی کودکان ۳ تا ٦ سال در این شهرستان خبر داد و گفت: این طرح از ابتدای آبان‌ماه آغاز شده و تا پایان سال برای غربالگری بینایی کودکان ۳ تا ٦ سال سطح شهر و روستاهای این شهرستان ادامه خواهد داشت.

بخش قابل توجهی از مدارس تویسرکان نیازمند مرمت و بازسازی است

فرماندار تویسرکان با بیان اینکه بخش قابل توجهی از مدارس تویسرکان نیازمند مرمت و بازسازی است، گفت: امسال اعتباری افزون بر ٤ میلیارد تومان از سوی کمیته برنامه‌ریزی شهرستان تویسرکان به این بخش اختصاص یافته که پاسخگوی همه نیازهای این بخش نیست. حبیب مومیوند در گفت‌وگو با تسنیم اظهار داشت: یکی از مهمترین مؤلفه‌های اقتصاد مقاومتی، کاهش روز افزون وابستگی بودجه عمومی کشور به درآمدهای نفتی و ایجاد ساختار هدفمند اقتصادی است که با تکانه‌های بین‌المللی دچار تزلزل و سستی نشود. وی افزود: در شرایطی که مطالبات و خواسته‌های مردمی، نامحدود و اعتبارات مالی محدود است باید از ظرفیت سرمایه‌گذاران، بخش خصوصی و خیران بیشترین بهره‌وری در جهت توسعه زیرساخت‌های کشور را ایجاد کرد. مومیوند با اشاره به اینکه در ابتدای آغاز به کار دولت یازدهم رقمی افزون بر ٤۰۰ هزار میلیارد تومان طرح‌های عمرانی و اجرایی نیمه‌تمام در کشور وجود داشت، تصریح کرد: این در حالی است که بودجه عمرانی کشور در هر سال رقمی نزدیک به ۳۰ هزار میلیارد تومان است و تنها حدود ۱۰ هزار میلیارد تومان از این رقم تخصیص می‌خورد.

خبر آمد خبری در راه است

رؤیای پرواز برای همدانی‌ها در دست سخاوت خیّر مدرسه‌ساز

» مریم مقدم

کارآفرین و خیّر مدرسه‌ساز کشوری که نامی خوش‌آوازه را در مشارکت خیرخواهانه خود در جهت یاری رساندن به اجرای طرح‌های متعدد در کشور به خود اختصاص داده است، عزم خود را جزم کرده تا جان دوباره‌ای به صنعت نیمه‌جان حمل‌ونقل هوایی استان همدان ببخشد.

۲۲ مدرسه در تهران و زادگاه پدری خود در شهرستان کبودراهنگ ساخته است و همین یک جمله در کنار کارنامه خیرخواهانه او در حوزه ساخت مدرسه بیانگر آن است، این خیّر بیشتر در ساخت مدرسه پیشگام بوده است، اما حالا انتشار اخباری مبنی بر خرید هواپیما برای همدانی‌ها خبر از برداشتن گام‌هایی متفاوت را می‌دهد.

وقتی بیوگرافی حاج حسین حیدری را که به دستان سخاوت و مهرورز مشهور است، می‌خوانید به این مهم می‌رسید که دغدغه اصلی وی ساخت مدرسه و توسعه بسترهای آموزش علم و دانش در نقاط متعدد بوده است.

اما حالا می‌خواهد با خرید هواپیما برای استان همدان ایرلاین‌های نیمه‌فعال را فعال کند. از نگاه وی توسعه حمل‌ونقل هوایی، توسعه بسترهای جذب سرمایه‌گذار و تحول اقتصادی در جامعه محلی استان همدان را موجب می‌شود.

اقدام اول دیدار با استاندار

حیدری روز جمعه ۵ آبان ماه در یک نشست صمیمی با استاندار همدان اظهار کرد: از طریق رئیس کانون کارآفرینی استان همدان از نیاز این استان به هواپیما و وجود شرکت هواپیمایی آگاه شدیم پس تصمیم گرفتیم به همدان بیاییم و با راه اندازی یک ایرلاین زمینه حضور توریست‌های کشورهای خارجی و توسعه گردشگری را در استان را فراهم سازیم

وی که بیش از ۷۰۰ نفر پرسنل در مجموعه خود دارد افزود: در صورت هموار شدن راه برای اجرای ایده و پیشنهاد مطرح این ایرلاین فعالیت خود را با ۲ هواپیمای ایرباس آغاز خواهد کرد که با ایجاد شرکت های هواپیمایی و نیروهای مورد نیاز آنها افزون بر ۱۰۰ فرصت شغلی در این راستا ایجاد می‌شود.

حیدری ادامه داد: حدود ١٤ خلبان، ۳۰ مهماندار، متخصصان و تکنسین‌های فنی و خدماتی و نیروهای کادر اداری، پروازی و مشاغل مرتبط از جمله مشاغل مورد نیاز این پروژه در استان است.

هدف ما از انجام این سرمایه‌گذاری کسب سود اقتصادی نیست، بلکه توسعه صنعت گردشگری استان و ایجاد اشتغال و فرصت‌های شغلی در این استان است.

حیدری ارزش هر یک از هواپیماها برای این ایرلاین را اعلام کرد و گفت: هزینه خریداری هر یک از هواپیماها در حدود ۱۰ میلیارد تومان است که در مجموع ۲۰ میلیارد تومان برای خرید ۲ فروند هواپیمای ایرباس هزینه می‌شود.

گفتنی است در جلسه‌ای که با حضور این خیر مطرح کشوری و استاندار همدان برگزار شد ، زمینه ارائه پیشنهاد جامع‌تر این پروژه و چگونگی ادامه رایزنی‌ها مطرح و بررسی شد البته اعلام نتیجه این نشست به گزارش‌های آتی رسانه موکول می‌شود.

ما از حضور سرمایه گذاران در استان حمایت می‌کنیم

در این نشست استاندار همدان بر حمایت از سرمایه گذار تاکید کرد و گفت : ما از حضور چنین خیرانی در استان استقبال میکنیم و شخصا حاضرهستم قدم به قدم با ایشان برای اجرای طرح و برنامه هایش همراه باشم. نیکبخت تاکید کرد : استان همدان نیازمندی حضور چنین سرمایه داران با انگیزه ای است افرادی که می‌توانند به تسهیل شدن راههای دستیابی به توسعه در استان یاری رسانند

نیکبخت با اشاره به طرح های پیش رو برای اجرای ایده خرید یا اجاره هواپیما برای استان همدان عنوان کرد : در راستای اجرایی شدن ایده در جهت خرید هواپیما برای استان همدان آماده هستیم پس از مشخص شدن میزان برآورد سود اقتصادی به ویژه برای خود سرمایه گذار و آماده شدن زمینه ها برای اجرای شدن آن از چند طریق وارد کار شویم.

وی گفت : در کنار میزان سرمایه درنظر گرفته شده سرمایه دار زمینه اعطای تسهیلات لازم برای اجرایی شدن ایده از صندوق توسعه ملی را آماده خواهیم کرد همچنین می توانیم در اخذ مجوزها و اعطای یارانه و پیگیری کارهای اداری در جهت تسهیل اجرای امور لازم سرمایه گذار و خیر محترم را حمایت کنیم

گام دوم

کندی محورهای توسعه حمل‌ونقل هوایی استان همواره سرتیتر اخبار و رسانه‌هاست. کافیست یک سری به آرشیو رسانه‌ها بزنید. آنچه در استان همدان سالیان سال است مسکوت مانده است، توسعه حمل‌ونقل تحول پروازهای فرودگاهی در همدان است.

این مهم همان دلیلی است که خیّر خوشنام که پدرش اهل شیرین‌سوی همدان است را راهی می‌کند تا طرحی نو در این زمینه دراندازد.

بازخورد نگران‌کننده اخبار رسانه‌ها از جمله تیترهای خبری که سالیان سال از جمله در «همدان‌پیام» منتشر شد عنوان کرده‌اند تا برای همدان هواپیمای اختصاصی خریداری نشود، فرودگاه شهر رونق نمی‌گیرد، غیرقابل انکار است. از نگاه این خیّر مطرح کشوری باید برای پایان دادن به کابوس مسکوت بودن پروازها در فرودگاه شهر همدان یک یا چند هواپیما خریداری شود.

سومین قدم

ارتباط هدفمند کانون کارآفرینان استان با خیرین و سرمایه‌گذاران یکی از عواملی است که نمی‌توان از کنار آن بی‌تفاوت گذشت. سوابق پیگیری‌های کانون کارآفرینان استان همدان نشان‌دهنده آن است که تلاش ۲ سال اخیر این کانون با هدف شناسایی و هدفمند کردن صرف سرمایه‌ها به سمت و سوی توسعه و رونق صنایع ارتباطی چون حمل‌ونقل هوایی است.

حیدری که امروز یکی از نامداران مطرح در امور خیریه و کارخانه‌داران بزرگ ایران است، علاقه بسیاری به چتربازی و خلبانی داشته است. از زمان‌های بسیار دور برای دستیابی به این جایگاه تلاش‌های بسیار کرده است و حالا شرایط با او یار بوده و آرزوی دست‌نیافتنی خیلی‌ها برای حاج حسین به یک رؤیای محقق شده تبدیل شده است؛ به‌گونه‌ای که هرازگاهی برای سرکشی به پروژه‌های خیریه خود با هواپیمای شخصی سفر می‌کند.

اما تفاوت این مرد سخاوتمند با دیگران این است که او می‌خواهد رؤیای دور و دراز به واسطه دستان سخاوتمند وی برای دیگران هم دست‌یافتنی شود و این انگیزه قوی چراغ سبزی شد تا رئیس کانون کارآفرینان استان همدان پس از ایجاد ارتباط‌های بیشتر و توجیه و توضیح شرایط موجود در حوزه صنعت حمل‌ونقل هوایی همدان، شرایطی را موجب شود تا تصمیم خرید هواپیما برای فرودگاه همدان در ذهن وی قوت بیشتری بگیرد.

و پایان

نتیجه دغدغه استاندار همدان مبنی بر آنکه برای استان همدان به‌گونه‌ای ویژه و مجزا ایرلاینی فعال و مسیرهای پروازی بویژه همدان ـ تهران و دیگر مسیرهای پرمسافر تعریف شود، در کنار انگیزه تحسین‌برانگیز خیّر مطرح کشوری مبنی بر آنکه سرمایه‌ها باید به‌گونه‌ای هزینه شود که جامعه محلی از آن منتفع و توسعه محقق شود توانست راه همواری پیش روی توسعه حمل‌ونقل هوایی در همدان ترسیم کند.

اینجا البته نمی‌توان نقش تأثیرگذار کانون کارآفرینان را نادیده گرفت؛ چراکه یافتن خیرین، سرمایه‌گذاران و صاحبان ایده و تحلیل و بررسی انگیزه‌های مهم آنها و هدفمند کردن این اهداف در مسیری که استان را به سمت و سوی توسعه ببرد، توانسته است آینده‌ای روشن را برای استان همدان ترسیم کند.

امید آنکه برنامه خرید هواپیما و صرف هزینه‌های در نظر گرفته و برنامه‌های اجرایی در این راستا به‌گونه‌ای به اجرا درآید که در آینده‌ای نه‌چندان دور شاهد رونق صنعت حمل‌ونقل در استان همدان باشیم.

طرح کارورزی در ملایر با استقبال مواجه نشد

سهمیه در نظر گرفته شده برای شهرستان ملایر در طرح کارورزی ۸۷٤ نفر است اما استقبال خوبی از سوی واحدهای تولیدی این شهرستان صورت نگرفته است.

رئیس اداره تعاون، کار و رفاه اجتماعی ملایر با اشاره به اینکه واحدهای پذیرنده کارورز در شهرستان ملایر از طرح کارورزی استقبال نمی‌کنند، اظهار کرد: طرح کارورزی مشکلات خاص خود را دارد. پرویز فهیمی در گفت‌وگو فارس با اشاره به صنعتی بودن شهرستان ملایر در استان همدان، تصریح کرد: تاکنون ۲٦ واحد پذیرنده در طرح کارورزی ثبت‌نام کرده‌اند اما فقط ٤ واحد پذیرش کارورز را آغاز کرده‌اند. وی با بیان اینکه سهمیه شهرستان ملایر از طرح کارورزی ۸۷٤ نفر است، افزود: تعداد ۸۵۱ متقاضی کارورز تاکنون در سامانه کارورزی شهرستان ملایر ثبت نام کردند که از این تعداد ۳۵۹ نفر واجد شرایط طرح کارورزی هستند. فهیمی با اشاره به اینکه واحدهای پذیرنده کارورز نیز دغدغه‌های خاص خود را دارند، اضافه کرد: برای موفقیت در طرح کارورزی باید به نکات و مشکلات واحدهای صنعتی و تولیدی توجه شود. وی با تأکید بر تأثیرات تبلیغات مناسب محیطی و تبلیغات در صداوسیما، ادامه داد: بدون شک نیاز به اطلاع‌رسانی مناسب در موضوع طرح کارورزی وجود دارد. رئیس اداره تعاون، کار و رفاه اجتماعی شهرستان ملایر با بیان اینکه رکود حاکم بر واحدهای صنعتی مشکل اصلی واحدهای پذیرنده در طرح کارورزی است، افزود: بعید به نظر می‌رسد واحدهای پذیرنده در طرح کارورزی به تناسب ثبت‌نام‌کنندگان باشند. وی با بیان اینکه باید به دنبال کارگاه دارای طرح توسعه باشیم، بیان کرد: کارگاه‌های کوچک، کارورز را به چشم رقیب برای خود می‌بینند. فهیمی با اشاره به اینکه سعی شده دغدغه واحدهای پذیرنده کارورز در طرح کارورزی بررسی و حل شود، افزود: جلسات خوبی با واحدهایی تولیدی شهرستان ملایر برگزار شده است. وی با بیان اینکه اگر واحدهای که تولیدی در طرح کارورزی اقدام به استخدام کارورز کنند تا دو سال از پرداخت حق بیمه معاف می‌شوند، اضافه کرد: طرح کارورزی برای واحدهای تازه تأسیس یک مزیت خوب ایجاد می‌کند. رئیس اداره تعاون، کار و رفاه اجتماعی شهرستان ملایر با اشاره به پرداخت حقوق و بیمه کارورز از سوی دولت در مدت دوران کارورزی، گفت: کارورز می‌تواند بدون ترس از پرداخت حق و حقوق خود به خوبی مهارت‌های لازم را بیاموزد.

آدینه

ترامپ از شکست خود آرام و قرار ندارد

رجزخوانی ترامپ و مجلس آمریکا نشان داد که آنها از شکست خود آرام و قرار ندارند.

نماینده ولی فقیه در استان و امام‌جمعه همدان در خطبه‌های عبادی و سیاسی نماز جمعه این هفته همدان در حسینیه امام خمینی(ره) گفت: پیروزی بزرگ جبهه حق علیه باطل به جهانیان شناسانده شد؛ چراکه آنها از قبل در عراق و سوریه نیز شکست خورده بودند.

آیت‌ا... غیاث‌الدین طه محمدی با بیان اینکه سخنان سخیف و بی‌پایه رئیس‌جمهوری آمریکا حقانیت نظام جمهوری اسلامی ایران را نشان داد، افزود: سخنان ترامپ عمق دشمنی آمریکایی‌ها با ملت ایران اسلامی را به نمایش گذاشت. وی با اشاره به فرا رسیدن اربعین حسینی نیز گفت: برنامه‌های این ایام باید آگاهی‌بخش، سازنده و بصیرت‌افزا باشد و حق و باطل را روشن کند.

وی با بیان اینکه زائران زیادی برای رسیدن به کربلای معلی در روز اربعین از همدان عبور می‌کنند افزود: باید بیشترین خدمات به زائران اربعین حسینی داده شود و هیچ کم و کاستی نباشد.

آمریکا برای قطع نفوذ ایران در منطقه به دنبال یارگیری است

امام‌جمعه ملایر نیز در خطبه‌های نماز جمعه ملایر در مسجد جامع این شهر با اشاره به سفر ٦ روزه وزیر امور خارجه آمریکا به منطقه خاورمیانه گفت: امروز آمریکا برای قطع نفوذ ایران در منطقه به دنبال یارگیری است و با هماهنگ کردن کشورهای عربی و عربستان با عراق می‌خواهد راه نفوذ ایران را در منطقه ببندد.

حجت‌الاسلام محمدباقر برقراری اظهار کرد: آنها نمی دانند که نفوذ ایران برآمده از دین و اسلام ناب محمدی(ص) است و این نفوذ و عظمت را در اربعین حسینی به نمایش خواهد گذاشت.

به گزارش ایرنا وی تأکید کرد: ملت ایران تا زمانی که اسلام، ایمان، جهاد و شهادت را دارد، هیچ وقت از آمریکا و دست نشانده‌های آنها نمی ترسد؛ چراکه ما با اتحادیه اروپا انقلاب نکردیم.

تجهیزات دفاعی ایران همانند گذشته باید در اوج اقتدار باشد

امام‌جمعه نهاوند هم گفت: آمریکا کشوری غیرقابل اعتماد است که عداوت دیرینه‌ای با انقلاب اسلامی دارد لذا در برابر چنین دشمنی کشورمان ایران باید همانند گذشته از نظر تجهیزات دفاعی و موشکی در اوج اقتدار باشد. حجت‌الاسلام عباسعلی مغیثی‌نیا افزود: در موضوع برجام نشان داده شد که آمریکا غیرقابل اعتماد است و حتی به تعهدات خود هم عمل نمی‌کند لذا با وجود دشمن بدعهدی نمی‌توان به آن خوشبین بود و فقط به مذاکره امید بست.

وی با اشاره به اینکه دشمن می‌خواهد که ما سلاح موشکی و دفاعی نداشته باشیم، گفت: جمهوری اسلامی با هدف دفاع از خود داشتن سلاح موشکی را حق خود دانسته و همانگونه که رهبر معظم انقلاب فرمودند: «توان موشکی ما قابل مذاکره با دشمن نیست».

خبر

تبیین جایگاه مساجد در اولویت قرار گیرد

رزن ـ خبرنگار همدان‌پیام: تبیین جایگاه مساجد با توجه به هجمه‌های دشمنان در اولویت قرار گیرد.

به گزارش خبرنگار ما، امام جمعه شهرستان فامنین در شورای عالی بسیج شهرستان رزن گفت: انقلاب‌های صورت گرفته در جهان انقلاب‌های مادی با نگاه روبنایی و ساختاری به شخصیت و جایگاه انسان است اما انقلاب کشورمان نه‌تنها یک انقلاب روبنایی می‌باشد، بلکه در تمام ابعاد شخصیت روحی، روانی فردی، اجتماعی، نظامی و سیاسی یک جامعه و یک ساختار جغرافیایی را دربر گرفته است.

حجت‌الاسلام والمسلمین رضا مصباح با اشاره به هجرت پیامبر به مدینه گفت: وقتی پیامبر وارد شهر مدینه شدند ۳ هدف مهم، امامت و ولایت، مسجد و سنگر نماز جمعه را در دستور کار خود قرار دادند.

وی با اشاره به جایگاه مسجد یادآور شد: مسجد بهترین مکان علم،تربیت و تهذیب نفس است. مصباح گفت: اگر مسجد جایگاهش را پیدا کند نه‌تنها می‌تواند جامعه را تکان دهد بلکه می‌تواند دنیا را تغییر دهد. مصباح با عنوان اینکه تبلور آموزه‌های دینی از مسجد است و این نشان از جایگاه با ارزش مسجد می‌باشد، خاطرنشان کرد: اگر به جنگ ۳۳ روزه نگاه کنیم متوجه خواهیم شد که رژیم صیهونیستی در جای جای لبنان ٤۰ مسجد را ویران کرد.

وی اظهار داشت: اگر ما در ۸ سال دفاع مقدس در مقابل دشمنان ایستادگی کردیم و از لحاظ نیروی نظامی، مادی و معنوی توانستیم جبهه‌ها را تأمین کنیم مرکز این جبهه‌ها مساجد بوده‌اند که در حال حاضر مساجد ما مورد هجمه و تیررس دشمنان و مخالفان انقلاب قرار گرفته است. امام‌جمعه فامنین خاطرنشان کرد: متأسفانه امروز یک عده خواسته یا ناخواسته کاری می‌کنند تمام امورات را از مسجد خارج کنند. وی با بیان اینکه مساجد به استراحتگاهی برای برخی از عزیزان که توان جایی رفتن را ندارند تبدیل شده است، افزود: دشمن مراسمات معنوی ما را هدف قرار داده و می‌خواهند کاری کنند که جوان‌ها از مسجد زده شوند. مصباح ادامه داد: آیا بالا رفتن میانگین سنی کسانی که در مساجد حاضر می‌شوند غیر از این است که دشمن مساجد را هدف قرار داده است؟ تمام امورات خانوادگی مسائل تربیتی و رفتاری فرزندانمان، آموزه‌های دینی تمام اینها از مسجد شکل می‌گرفت الان وضعیت به چه شکلی است؟

وی با بیان اینکه اگر می‌بینیم این انقلاب حرکت می‌کند جهانی می‌شود و تمام دنیا را فتح می‌کند از یک نقطه نباید غفلت کنیم و آن مسأله، مسأله پویایی مسجد است، گفت: مسجد محل انقلابی بودن و انقلابی زیستن است اما به سمتی پیش می‌رویم که مسجد از سیاست جدا می‌شود و این همان ترویج تفکر رهبانیت است.

خبر

میزان تولید کشمش کاهش یافته است

امسال میزان تولید کشمش در کشور به شدت کاهش پیدا کرده است.

رئیس هیأت مدیره انجمن کشمش ملایر با اشاره به اینکه امسال میزان تولید کشمش در ملایر کاهش داشته است، اظهار کرد: این امر تنها مختص ملایر نیست و علت آن سرمازدگی در باغات انگور بوده است. منوچهر رضایی در گفت‌وگو با فارس با بیان اینکه امسال در سراسر کشور شاهد کاهش کشمش بوده‌ایم که چنین کاهشی در طول چند سال اخیر بی‌سابقه بوده است؛ گفت: تقریباً میزان تولید کشمش ۲۰ درصد نسبت به نرم سالانه کاهش پیدا کرده است.

رئیس هیأت مدیره انجمن کشمش ملایر با اشاره به اینکه تمام استان‌های تولیدکننده کشمش با این شرایط مواجه هستند و وضعیت بعضی از استان‌ها از ملایر بدتر است، گفت: کاهش انگور و کشمش باعث برخی دلال‌بازی‌ها و باز شدن دست واسطه‌ها شده است.

وی با بیان اینکه این خریداران به امید اینکه در آینده کشمش را گران‌تر بفروشند به خرید این محصول روی آورده‌اند، گفت: این امر باعث ایجاد بازار سیاه و افزایش ۲ برابری کشمش شده است.

رضایی بیان کرد: ما در حال حاضر توان قیمت فروش محصول را با قیمت امروز نداریم؛ اما امیدواریم در آینده، قیمت تمام شده و قیمت فروش نزدیک شود و بتوانیم وارد بازار شویم.

لوازم اندازه‌گیری مشترکین برق در نهاوند بازرسی می‌شوند

شرکت توزیع برق شهرستان نهاوند در راستای آیین‌نامه تکمیلی تعرفه‌های برق، اقدام به بازرسی لوازم اندازه‌گیری مشترکین برق می‌نماید.

مدیریت توزیع برق شهرستان نهاوند با بیان این خبر اظهار داشت: در این بازرسی‌ها، وضعیت فیوز محدودکننده جریان با میزان قدرت و توان خریداری شده توسط مشترک بررسی می‌گردد که بعضاً مشاهده شده تعدادی از فیوزهای مذکور بنا به دلایلی متناسب با آمپراژ مجاز بهره‌برداری نمی‌باشد. رضا شیردره افزود: این مسأله عمدتاً در اشتراکات قدیمی ۵ آمپری که بدون پرداخت هزینه افزایش قدرت، به فیوزهای بالاتر مانند ۲۵ آمپر تبدیل شده‌اند، مشاهده می‌گردد. وی ادامه داد: طی سنوات گذشته ضمن ابلاغ اخطار به مشترکین مذکور، لزوم استفاده انرژی برق به میزان خریداری شده اعلام شده است، که این مشترکین می‌بایست با مراجعه به واحد خدمات مشترکین مدیریت توزیع برق شهرستان نسبت به افزایش قدرت و سایر امور مرتبط اقدام نمایند.

دانش‌آموزان و معلمان باید بسیجی باشند

نماز جمعه این هفته شیرین‌سو به امامت حجت‌الاسلام منصوری، امام‌جمعه این شهر برگزار شد.

حجت‌الاسلام منصوری در خطبه اول این هفته نماز جمعه به تقوا اشاره کرد و گفت: برای رسیدن به بهشت در آن دنیا باید در این دنیا تقوا داشته باشیم. وی ادامه داد: در این دنیا انسان برای رسیدن به موفقیت نیازمند است و این نیاز را نباید برای دیگران بازگو و روشن کند جز برای خداوند، که غنی از هر نیازی می‌باشد. منصوری در خطبه دوم با اشاره به سخنرانی رهبر در مراسم دانش‌آموختگی دانشگاه افسری امام علی(ع) گفت: الان به برکت نظام اسلامی و خون پاک شهدا قدرت اول منطقه هستیم و آمریکا از این اقتدار و قدرت ایران عزیز می‌ترسد. وی ادامه داد: ما یادمان نمی‌رود که قبل از انقلاب که چقدر خفت و خواری می‌کشیدیم که این خفت از آمریکا و استکبار جهانی نشأت می‌گرفت.

منصوری در ادامه به شهید حسین فهمیده و کار بزرگی که انجام داد اشاره کرد و گفت: دانش‌آموزان و معلمان باید بسیجی باشند و شهیدانی همانند شهیدحسین فهمیده و شهید حججی را الگوی زندگی قرار دهند و همیشه یک بسیجی و انقلابی باشند و آگاهی و بصیرت خود را بالا ببرند تا با نقشه‌های دشمنان مقابله کنند و نقشه‌های شوم را به خود دشمنان برگردانند.

مدیرکل منابع طبیعی استان:

حفظ و حراست از منابع طبیعی از کارکردهای مهم پدافندی در جامعه است.

مدیرکل منابع طبیعی، معاونان، فرمانده یگان حفاظت، حراست به بمناسبت فرارسیدن هفته پدافند غیرعامل با حضور در دفتر مدیرکل پدافند غیرعامل استان با وی دیدار و گفت‌وگو کردند.

اسفندیار خزائی در این دیدار گفت: با توجه به پیشرفت علوم روز بیش از پیش باید به موضوعات پدافندی در جامعه توجه شود.

وی برگزاری کارگاه‌های آموزشی و افزایش اعتبارات در حوزه پدافند غیرعامل را یک ضرورت و نیاز مهم کشور یاد کرد.

خزائی با اشاره به اهمیت و کارکردهای بسیار زیاد زیست‌محیطی منابع طبیعی گفت: حفاظت از انفال مهمترین وظیفه ماست و در این حوزه حفظ و توسعه پارک‌های جنگلی، واگذاری زمین برای طرح‌های پدافندی نیز از مؤلفه‌های اساسی و مهم برای حفظ منابع انسانی و حفاظت از منابع طبیعی است.

مدیرکل منابع طبیعی استان اظهار داشت: پدافند غیرعامل علمی نوین و کارآمد است و علوم روز نیاز کنونی بشریت است و برای جبران عقب‌ماندگی و پیشرفت در همه حوزه‌ها خصوصاً مسائل پدافندی ناچار هستیم با علوم و فنون روز دنیا به پیش بروم.

مدیرکل پدافند غیرعامل استان همدان گفت: پدافند غیرعامل در جامعه در همه حوزه‌ها و بخش‌ها دستی بر آتش دارد و علمی نوین است و این علم نوپا نیازمند فضا و کار گسترده‌ای است و باید با تمام قوا و امکانات و نیروها در این حوزه فعالیت کرد.

صوفی شکل‌گیری پدافند غیرعامل در کشور را از افتخارات نظام دانست و گفت: پدافند غیرعامل نیاز اساسی جامعه است.

پیام تاریخ، تمدن و فرهنگ مادستان
The Message Of Madestan's History & Civilization & Culture
روزنامه همدان پیام
۷
یکشنبه ● ۷ آبان‌ماه ۱۳۹۶ ● شماره ۳۰۴۸
ورزشی
varzesh@hamedanpayam.com

افت کشتی همدان قابل جبران است

مدیرکل ورزش و جوانان استان همدان و رئیس هیات کشتی با حضور در منزل دانیال شریعتی‌نیا قهرمان جوانان آسیا از وی تجلیل و قدردانی کردند.
رسول منعم در این مراسم با بیان اینکه مدال طلای آسیا و حضور دانیال در جام جهانی ماحصل یک کار گروهی بوده است، اظهار کرد: در این موفقیت بزرگ علاوه بر تلاش‌های مداوم شریعتی و تمرینات مستمر، خانواده او، هیات کشتی و مربی این ورزشکار با اخلاق در این موفقیت سهم داشتند. وی با اشاره به سوابق درخشان کشتی استان همدان در گذشته خاطرنشان کرد: کشتی همدان به دلایلی دچار افت شده و حالا امیدواریم با تلاش‌های بی وقفه مدیریت جدید هیات کشتی موفقیت کشتی گیران همدانی از جمله شریعتی مستمر باشد.
در بخش دیگری از این مراسم رئیس هیات کشتی استان همدان با بیان اینکه دانیال شریعتی مایه فخر و مباهات جامعه کشتی همدان است، اظهار کرد: به طور قطع محیط گرم خانواده و حمایت پدر و مادر دانیال و زحمات مربیان در موفقیت وی دخیل بوده است.
علی رحیمی‌فر اضافه کرد: دانیال با برخورداری از فیزیک و استعداد خوب جای پیشرفت بسیاری در عرصه کشتی دارد اما مهمترین ویژگی وی در بعد اخلاقی است که از او علاوه بر قهرمان یک پهلوان ساخته است.
وی با تشکر از حمایت مدیرکل ورزش و جوانان استان از کشتی استان و قهرمانان کشتی گفت: زبان ما برای تشکر از قهرمانانی مثل شریعتی که پرچم جمهوری اسلامی را به اهتزاز در می‌آورند قاصر است و این تنها کاری است که می‌توانیم برای قدردانی از این قهرمانان انجام دهیم.
در پایان این دیدار مدیرکل ورزش و جوانان و نیز رئیس هیات کشتی با اهدای لوح و هدیه از این قهرمان جوان ایران و آسیا تقدیر کردند.

داوری خوب بود، داوری خوب نبود

قرمزها راضی، آبی‌ها شاکی

قضاوت بیژن حیدری در دربی ۸۵ یک اتفاق خاص برای فوتبال استان همدان بود. بیژن حیدری در یک روز به یادماندنی داور بازی هیجان‌برانگیزی بود که حرف‌وحدیث‌هایش تا چندوقت قطعا ادامه خواهد داشت.
همه‌چیز به ۹۰ دقیقه و اتفاقاتی که رخ داد،خلاصه نمی‌شد. اگر ۱۰ دقیقه ابتدایی بازی را فاکتور بگیریم، حیدری در ادامه بازی در تیررس فحاشی هواداران بود و ناسزا می‌شنید. این وسط عصبانیت بازیکنان استقلال هم آتش حاشیه‌ها را شعله‌ور کرد تا کار برای داور باشخصیت دربی دشوارتر شود.
پس از بازی وقتی یک کلیپ چندثانیه‌ای از بازی پخش شد و استقلالی‌ها به سرعت نور ماجرای اخراج کمال کامیابی‌نیا را منتشر کردند، دامنه فحاشی و انتقادات به بیژن حیدری گسترده‌تر شد. ماجرایی که موقت و ممکن است برای هر داور دربی رخ دهد.
خود حیدری ترجیح می‌دهد درباره صحنه‌های جنجالی این دربی پاسخ ندهد. پرسپولیسی‌ها اعتقاد داشتند حرکات روزبه چشمی و میلاد زکی‌پور و حتی امید ابراهیمی می‌توانست با کارت او همراه باشد و در سمت مقابل نیز استقلالی‌ها اعتقاد به اخراج کمال کامیابی‌نیا داشتند.
حیدری در خصوص قضاوت در این دیدار می‌گوید: همیشه دوست داشتم این دیدار بزرگ را داوری کنم و خوشحالم که برای قضاوت آن به من اعتماد شد.
وی در مورد جو شکل گرفته درباره او پس از این بازی گفت: کارشناسان داوری باید در مورد قضاوتم نظر بدهند و به شخصه تمام تلاشم را به کار بردم تا بهترین تصمیمات را بگیرم.
حیدری در مورد صحنه‌های بحث برانگیز این بازی گفت: من نمی‌خواهم درباره صحنه‌های بازی حرف بزنم و این حق را ندارم و بهتر است کارشناسان درباره آن نظر بدهند. اما در مورد صحنه‌ای که حرف و حدیث درباره آن شکل گرفته و معتقدند کمال باید اخراج می‌شد، باید بگویم که ابتدا ربیع‌خواه، امید ابراهیمی را با دست شارژ کرد و خطا گرفتم و بعد از آن هم کامیابی‌نیا تکل رفت. نمی‌توانستم در آن صحنه به هر ۲ بازیکن کارت بدهم و ربیع‌خواه جریمه شد.
با این حال مدیران استقلال با ارسال نامه‌ای به سازمان لیگ رسما به قضاوت دربی اعتراض کرده‌اند.
مهم ترین صحنه‌ای که مدیران باشگاه استقلال در این دیدار به آن اعتراض داشتند، به نیمه اول مسابقه و خطای کمال کامیابی‌نیا روی امید ابراهیمی باز می‌گردد که داور در این صحنه به اعتقاد مدیران باشگاه استقلال به اشتباه به محسن ربیع‌خواه کارت داده است.این اعتراض هر چند در نتیجه دیدار تاثیری نخواهد داشت؛ اما این احتمال وجود دارد که کارت زرد محسن ربیع‌خواه پاک شده و کارت زرد جدیدی برای کمال کامیابی‌نیا ثبت شود.
اما رئیس کمیته داوران فدراسیون فوتبال، از قضاوت بیژن حیدری در دربی هشتادوپنجم پایتخت ابراز رضایت کرده است.
فریدون اصفهانیان اظهار کرد: برای نخستین بار بود که حیدری در چنین دیداری سوت می‌زد. عملکرد داوری خوب بود و از لحاظ آمادگی جسمانی سطح بالایی را از خود نشان داد. در صحنه پنالتی که برای تیم فوتبال پرسپولیس اعلام شد، بیژن حیدری به خوبی تصمیم درست را اتخاذ کرد و حتی تصمیم او مبنی بر نشان دادن کارت زرد به روزبه چشمی نیز درست بود، زیرا این موقعیت در داخل محوطه جریمه بوده و درگیری روی توپ صورت گرفته است. اگر همین خطا در پشت محوطه جریمه صورت می‌گرفت به دلیل از بین بردن موقعیت گل ۱۰۰ درصد، بازیکن استقلال باید اخراج می‌شد. همچنین اگر بازیکن استقلال در همین صحنه در محوطه جریمه به جای تکل مهاجم پرسپولیس را می‌کشید یا هل می‌داد جریمه‌اش کارت قرمز بود.
وی اضافه کرد: در صحنه دوم تکلی که به روی وحید امیری زده شد خطا نبود و داور باز هم به درستی ادامه بازی را اعلام کرد. برخی از منتقدان به این مساله انتقاد داشتند که حیدری برای نخستین بار است که دربی را سوت می‌زند و نباید چنین بازی را به او داد اما مگر سایر داوران ایرانی که در حال حاضر سابقه قضاوت چند بازی را دارند، روزی برای بار اول این دیدار را سوت نزدند؟ به هر حال هر داور ایرانی باید تجربه بازی‌های مهم و حساس را به کارنامه خود اضافه کند. این تجربه برای بیژن حیدری در دربی هشتاد و پنجم اتفاق افتاد.
رئیس کمیته داوران در پایان در رابطه با اعتراض بیش از حد بازیکنان ۲ تیم به خصوص آبی‌پوشان پایتخت، گفت: داور سعی کرد تا جایی که می‌تواند بازی را کنترل کند و به درستی به بازیکنانی که اعتراض می‌کردند کارت زرد نشان داد. او به خوبی توانست اعتراض‌ها را کنترل کند اما اعتراض بازیکنان استقلال باعث متشنج شدن جو ورزشگاه شد. ما این اعتراض‌های بیش از حد را به کمیته مسابقات ارجاع خواهیم داد و آنها با مشورت کمیته انضباطی جریمه‌ای را در نظر می‌گیرند.

داور دربی و برادرش در ماموریت آسیایی

بیژن و پیام حیدری ۲ داوری هستند که در رقابت‌های مقدماتی جوانان آسیا به قضاوت خواهند پرداخت.
بیژن حیدری که روز پنجشنبه قضاوت دربی ۸۵ را برعهده داشت فردا عازم مغولستان خواهد شد. این در حالی است که برادر او پیام برای قضاوت در گروه دیگری از همین مسابقات جمعه عازم قرقیزستان شده است. این ۲ داور همدانی که در لیگ ایران قضاوت‌های خوبی را پشت سر گذاشته اند حالا مسیر خود را برای حضور در بین داوران درجه اول آسیایی نیز آغاز کرده اند.
نکته جالب درباره بیژن حیدری اینکه او همچنان در کنار قضاوت فوتبال شغل طبابت را به صورت حرفه‌ای انجام می‌دهد.

تحلیل

فوتبال محلات همدان، از خشونت تا لذت

فوتبال محلات همدان در حالی هفته‌های پایانی فصل ۹۶ خود را سپری می‌کند که با وجود حضور پرشور جوانان فوتبالیست محله‌های مختلف این شهر، آن طور که باید مورد توجه مسئولان قرار ندارد.
به گزارش ایسنا، چند سالی از برگزاری منظم و منسجم این رقابت‌ها می گذرد و شمار تیم‌ها هم‌اینک به مرز ۱۳۰ تیم نیز رسیده است که نشان از علاقه وافر فوتبالدوستان به بازی‌های محلات دارد.
در شرایطی که جمع تیم‌های باشگاهی همدان به ۱۰۰ تیم نمی‌رسد، در محلات تیم‌ها با حداقل امکانات، به شکلی بهتر و جذاب‌تر مسابقات فوتبال را پیگیری می‌کنند. آنها جوانانی هستند که به فوتبال عشق می‌ورزند و حاضرند در زمین‌های خاکی و سنگلاخ ساعت‌ها دوندگی کنند و از این بازی لذت ببرند.
تمام اشتیاق آنها رسیدن به جامی طلایی هر چند "بدل" اما به ارزش یک جام جهانی است و همین مسأله هم باعث شده تا تیم‌ها در این چند ماه با عبور از مشقت‌ها، بخت و اقبال‌ها، سختی‌ها و جدال‌های نابرابر، ایستادگی کنند تا در نهایت تیم برتر جام قهرمانی را در دست گیرد.
در این مسیر سخت و در عین حال هیجان‌انگیز، چه بسا برخی تیم‌ها سر می‌شکنند، مشت پرتاب کرده و درگیری فیزیکی ایجاد می‌کنند و در اغلب مواقع که زورشان به هم نمی‌رسد داور را به لطف باخت و ناکامی کسب شده با کتک بدرقه می‌کنند.
لیگ فوتبال محلات همدان نزدیک به یک دهه است که برگزار می‌شود و امسال نزدیک به یکصد تیم فعالیت دارند. این پیکارها به لحاظ کمی و تعدد تیم‌ها در غرب کشور بی‌نظیر است ضمن اینکه در ۲ سال اخیر برای نخستین‌بار صدور پروانه بهره‌برداری تیم‌های ورزشی محلات همدان به عنوان الگوی کشوری معرفی شد.

آ< خشونت طعم تلخ فوتبال محلات

اما همین لیگ نوآور و خلاق دستخوش قوانین جالب و اتفاقات نادر فوتبالی هم هست که به طور قطع کمتر فوتبالدوستی تا کنون این قبیل لیگ را شاهد بوده است.
در محاصره بیش از ۲ هزار و ۵۰۰ بازیکن و مربی فوتبال محلات همدان کمتر داوری می‌تواند سلامت جانی خود را تضمین کند و طبیعی است در پایان بازی باید در انتظار الطاف فیزیکی تیم بازنده باشد! البته هستند تیم‌هایی که فراتر از یک تیم باشگاهی هم عمل می‌کنند و در پایان برد و باخت‌ها، به سمت داور رفته و با دست دادن با کادر داوری، از آنها قدردانی می‌کنند.
یک نکته جالب مسابقات در این است که تیم‌های شرکت‌کننده به اجبار باید تیم داوری برای سایر مسابقات اعزام کنند و در غیر این‌صورت یک امتیاز تیمی از آنها کسر می‌شود.
اینجا فوتبال محلات قانون خودش را دارد و قوانین و مقررات برگرفته از ایده‌های پیشکسوت‌های فوتبال محله‌ها و بسیار منحصربفرد در فوتبال تدوین شده و با وجود ضرورت اعزام داور توسط تیم‌های حاضر، هم هر گونه درگیری با وی مشمول مجازات‌هایی نظیر حذف از مسابقات است. همچنین چند بازی هم به تکرار مجدد کشیده شد. به عنوان مثال یکی از تیم‌ها بازیکنی که در لیست نبود را وارد زمین کرد و در نهایت پیروز شد. تیم حریف به این نکته اعتراض کرد. ناظر بازی هم از همه جا بی‌خبر، در پایان بازی فهمید بازیکنی که وارد زمین شده در لیست نبوده. در نهایت این بازی تکرار شد!
یا اینکه مربی حق بازی کردن دارد. این قانون درست عکس قانون اجرایی مسابقات رسمی فدراسیون فوتبال است. کمیته اجرایی بازی‌ها برای اینکه دل تمام تیم‌ها را به دست آورند، بارها درگیرودار قانون‌های عجیب، حکم عجیب‌تر را لحاظ می‌کنند که تکرار بازی است!
اما بررسی‌ها نشان می‌دهد که برخی مسابقات که اغلب با برد و باخت همراه بوده، منجر به زد و خورد کادر داوری شده و گروهی موسوم به چماق‌داران، به اصطلاح محله‌ای‌ها شاخ و شانه می‌کشند.
البته این وضعیت امسال با کاهش چشمگیری مواجه بود و قوانین سفت و سخت و جرائم سنگین سبب مهار این اوضاع نامطلوب شد. با این حال هنوز هستند افرادی که در بین تیم‌هایی که برای رسیدن به مرحله نهایی مسابقات به آب و آتش می‌زنند، بی‌صبرانه منتظر خشونت و درگیری باشند. افرادی که حتی به هنگام محرومیت سماجت به خرج داده و از راه‌های مختلف و به وسیله افراد بانفوذ این ممانعت از حضور در مسابقات را برمی‌چینند.
جالب‌تر از این همه تکاپوی توأم با خشونت برای تصاحب سکوی قهرمانی در این است که هر یک از اعضای تیم قهرمان با گذشت ماه‌ها برگزاری مسابقات و بازی‌های متعدد تنها کمتر از دو میلیون ریال به عنوان جایزه دریافت کرده و ارزش ریالی این رقابت‌ها چیزی نیست که دیگران تصور می‌کنند.
رقابت توأم با جنگ‌های روانی و درگیرانه در میدان خاکی، پر از سنگریزه و در اوج تابش روزانه آفتاب سوزناک فصل تابستان و سرمای پاییزی و گاها زمستان، گویی جستجو برای رسیدن به جام زرین جهانی است و ارزشی که در آن کمتر دیده نمی‌شود، احترام گذاشتن به یکدیگر و انجام یک بازی سالم و به دور از جنجال است.
در واقع اغلب برد و باخت‌ها در چهره داور اثرگذاری می‌شود یعنی در پایان مسابقه عده‌ای که طبیعتا تیمشان پیروز میدان است بوسه بر گونه داور می‌زنند و شکست خورده‌ها به دنبال بهانه‌ای برای پرتاب مشت به سمت او می‌گردند.

آگهی دعوت از مجاورین
چون خانم مریم پیریایی مالک ششدانگ پلاک ۰ فرعی از ۳۳۵ اصلی بخش یک نهاوند برابر درخواست شماره ۹۶/ن/۹۷۲۶ مورخ ۱۳۹۶/۷/۲۹ تقاضای صدور سند تک‌برگی پلاک فوق را از این اداره نموده که متقاضی مدعی می‌باشد که مجاورین را نمی شناسد و دسترسی به مالکین را ندارد، لذا با استناد که ۹۱۴ مجموعه بخشنامه‌های ثبتی در خصوص تعیین طول اضلاع و مساحت دار کردن اسناد مالکیت و همچنین ماده ۱۸ آیین‌نامه اجرایی مفاد اسناد رسمی لازم‌الاجرا به کلیه مالکین مجاور پلاک فوق‌الذکر ابلاغ می‌گردد که در تاریخ پنجشنبه ۱۳۹۶/۹/۲ ساعت ۱۰:۰۰ صبح در محل وقوع ملک واقع در نهاوند-راسته میرزاآقا کوچه آقا نور حضور یابند بدیهی است عدم حضور مجاورین و مالکین مشاعی مانع از انجام عملیات نقشه‌برداری نمی‌گردد چنانچه نیاز به آگهی مجدد باشد در همین روزنامه درج می‌گردد. (م‌الف ۱۲۸۷)
جلیلوند – رئیس ثبت اسناد و املاک نهاوند

مفقودی
کارت دانشجویی پدرام امینی فرزند یوسف به شماره ملی ۳۷۵۰۳۷۵۳۵۶ رشته اقتصاد نظری دانشگاه بوعلی به شماره دانشجویی ۹۴۱۲۲۵۲۰۰۷ مفقود گردیده واز درجه اعتبار ساقط می‌باشد.

مفقودی
بیمه‌نامه رازی خودرو پراید ۱۳۲ به شماره بیمه‌نامه ۳۱۲۲۱۰۹۱/۹۶/۰۰۰۵۲۰ به شماره پلاک ۴۲۶ص۸۹ایران۱۸ به شماره موتور ۲۹۵۵۶۵۳ به شماره شاسی S۱۴۲۲۲۸۸۰۷۸۹۷۱ به نام سید حامد موسوی به شماره شناسنامه ۳۸۶۰۳۹۳۱۷۰ مفقود گردیده و از درجه اعتبار ساقط می‌باشد.

مفقودی
کارت دانشجویی یاسین مومیوند فرزند ولی به شماره ملی ۳۹۵۰۴۸۱۹۶۶ رشته مهندسی برق دانشگاه بوعلی‌سینا به شماره دانشجویی ۹۶۱۲۳۱۷۰۵۰ مفقود گردیده و از درجه اعتبار ساقط می‌باشد.

مفقودی
کارت دانشجویی هانیه زابلی فرزند رضا به شماره ملی ۳۸۶۱۰۱۵۰۴۸ رشته فیزیک دانشگاه بوعلی‌سینا به شماره دانشجویی ۹۵۱۲۱۱۹۰۴۹ مفقود گردیده و از درجه اعتبار ساقط می‌باشد.

مفقودی
کارت دانشجویی سعید خورشیدی‌نو فرزند علی به شماره ملی ۳۸۶۰۴۸۹۳۰۵ رشته معماری دانشگاه عمران و توسعه به شماره دانشجویی ۹۴۱۵۲۸۱۰۲۹ مفقود گردیده و از درجه اعتبار ساقط می‌باشد.

پیشخوان

۱

سرافکندگی ورزشکار اسرائیلی در رقابت‌های جودو قهرمانی جهان

جودوکار اسرائیلی در رقابت‌های قهرمانی جهان در امارات در حالی روی سکوی نخست این رقابت‌ها قرار گرفت که هیچ سرودی پخش نشد و هیچ پرچمی نیز بالا نرفت.
به گزارش ایسنا، رقابت‌های جودوی قهرمانی جهان در کشور امارات پیگیری می‌شود و در وزن ٦٦ کیلوگرم، تال فلیکر، ورزشکاری از رژیم اشغالگر قدس در مسابقات شرکت کرد. از همان ابتدا فدراسیون بین‌المللی جودو از سران مسابقات خواسته بود تا با این ورزشکار نیز به مانند ورزشکاران دیگر برخورد کنند، با این حال زمانی که او توانست به مدال طلا برسد و بر روی سکو رفت، نه تنها سرود ملی پخش نشد بلکه پرچمی هم بالا نرفت و حتی هیچ مقام مسئولی نیز به این ورزشکار بابت موفقیتش تبریک نگفت.
در رقابت‌های المپیک ریو نیز یک بار وقتی ورزشکاری از رژیم اشغالگر قدس توانست ورزشکار مصری را شکست دهد، این ورزشکار مصری با همتای خود دست نداد و اعلام کرد که اسرائیل را به رسمیت نمی‌شناسد.

۲

تیم بسکتبال با ویلچر مردان ایران نایب قهرمان آسیا شد

در پایان رقابتهای بسکتبال باویلچر قهرمانی آسیا و اقیانوسیه و در فینال این رقابتها که در پکن چین برگزار شد، تیم بسکتبال باویلچر مردان با شکست برابر استرالیا، نایب قهرمان شد.
به گزارش مهر، در ادامه رقابتهای بسکتبال باویلچر قهرمانی آسیا و اقیانوسیه که در پکن چین برگزار شد، تیم بسکتبال باویلچر مردان ایران در مرحله فینال با نتیجه ۸۰ بر ٥٤ دیدار را به استرالیا واگذار کرد و به عنوان نایب قهرمانی دست یافت.
مردان بسکتبالیست ایران در مرحله گروهی این مسابقات با تیم های عربستان سعودی، نیوزیلند و تایلند هم گروه بودند و با شکست هر ۳ تیم به عنوان تیم اول گروه خود، به مرحله یک چهارم راه یافتند.
تیم ایران با شکست چین در مرحله یک چهارم نهایی و با غلبه بر ژاپن در نیمه نهایی به فینال رقابتهای قهرمانی آسیا و اقیانوسیه راه یافت که در این مرحله با شکست برابر استرالیا از کسب عنوان قهرمانی بازماند.
همچنین دیدار رده‌بندی بین ژاپن و کره برگزار شد که تیم ژاپن با نتیجه ٦٨ بر ٥٤ کره را شکست داد و به مقام سومی این رقابتها دست پیدا کرد.

۳

بیسبال، کشتی، بوکس و وزنه برداری دارای بیشترین آمار دوپینگ

گزارش‌های آژانس ضد دوپینگ جهانی (WADA) از آمار دوپینگ در سال ۲۰۱٦ نشان داد که بیشترین میزان دوپینگ در بین ورزش‌های المپیکی در کشتی، بوکس و وزنه‌برداری بوده است. البته رشته بیسبال و سافتبال که از ۲۰۲۰ المپیکی می‌شوند بیشترین درصد دوپینگ را داشته‌اند.
به گزارش تسنیم، آمارهای آژانس ضد دوپینگ جهانی نشان داده است که بیشترین نمونه‌های دوپینگ در سال ۲۰۱٦ در ورزش‌های المپیکی در کشتی، بوکس و وزنه‌برداری یافت شده است.
این در حالی است که در ورزش‌های بیسبال و سافت‌بال که در توکیو ۲۰۲۰ حضور خواهند داشت اما در المپیک ریو نبوده‌اند، درصد تعداد نمونه‌های دوپینگ مثبت شده نسبت به تعداد تست‌های گرفته شده در ورزش‌های دیگر که قرار است المپیکی شوند، بیشتر است.
سافت‌بال و بیسبال از سال ۲۰۰۸ در المپیک حضور نداشتند اما در سال ۲۰۲۰ دوباره وارد برنامه المپیک می‌شوند.
درصد دوپینگ در ورزش کشتی ۲/۷، در بوکس ۲ و در وزنه‌برداری ۱/۹ بوده است.

خبر

قهرمانان آمادگی جسمانی بانوان همدان شناخته شدند

قهرمانان رقابت های آمادگی جسمانی بانوان همدان روز شنبه با برگزاری یک دوره مسابقه شناخته شدند.
نایب رئیس هیات ورزش های همگانی همدان در این باره گفت: در این پیکارها ۹۰ ورزشکار در قالب ٦ رده سنی به میزبانی سالن شاهد شهرداری همدان با یکدیگر رقابت کردند.
مریم روحی اظهار کرد: در پایان این رقابت ها و رده سنی زیر ۳۵ سال فائزه سرمستی از باشگاه ستایش عنوان قهرمانی را کسب کرد، هانیه رضایی از استانداری و عارفه فیاضی از شهرداری به ترتیب دوم و سوم شدند.
وی اضافه کرد: در رده سنی ۳۵ تا ٤۰ سال حمیرا محمدی از شهرداری، محبوبه صدری از باشگاه ظفر و طیبه اسکندری از باشگاه ستایش به ترتیب اول تا سوم شدند.
روحی بیان کرد: در رده سنی ٤۰ تا ٤٥ سال نیز پریسا کریمی از شهرداری قهرمان شد، طاهره علی‌پور از باشگاه ظفر مقام دوم را کسب کرد و طاهره قره گوزلو از باشگاه کوثر در جای سوم ایستاد.
وی افزود: در رده سنی ٤٥ تا ٥۹ سال مژگان مومن از استانداری در جای نخست ایستاد، فرشته کلامی از استانداری مقام دوم را به دست آورد و ماهرخ امیری از باشگاه تختی سوم شد.
وی بیان کرد: در رده سنی ٥۰ تا ٥٥ سال نیز ناهید شهبازی از شهرداری قهرمان شد، زهرا جامه‌بزرگ از استانداری و پروین نوروزی از استانداری به ترتیب دوم و سوم شدند و در رده سنی بالای ٥٥ سال زیبا نجاتیان از باشگاه تختی، ایرانپور از شهرداری و لیلا قربانی از شهرداری به ترتیب مقام‌های اول تا سوم را کسب کردند.

تویسرکان پایلوت میزبانی مسابقات ورزش کبدی کشور انتخاب شد

مدیر روابط عمومی اداره ورزش و جوانان همدان اعلام کرد: شهرستان تویسرکان به عنوان یکی از نمونه‌های اصلی میزبانی رویدادهای ورزش کبدی کشور انتخاب شد.
حمدا... چاروسایی اظهار کرد: محمدرضا مقصودلو رئیس فدراسیون کبدی در دیدار با محمدمهدی مفتح نماینده مردم تویسرکان در مجلس شورای اسلامی، نسبت به واگذاری سالانه چند رویداد مهم ملی در رشته کبدی به شهر تویسرکان موافقت کرد.
به گفته وی، مقصودلو و مفتح در این نشست پیرامون توسعه و تعمیم رشته کبدی در مرکز کشور و میزبانی رقابت های لیگ برتر در شهر تویسرکان بحث و تبادل نظر کرده‌اند.
چاروسایی خاطرنشان کرد: همچنین در جلسه یاد شده دست‌اندرکاران فدراسیون کبدی هرگونه آمادگی خود را جهت همکاری با مسئولان شهر تویسرکان اعلام کردند و مقرر شد استان همدان و شهر تویسرکان در آینده ای نزدیک میزبان رقابت های کشوری باشد.
وی یادآوری کرد: رئیس فدراسیون کبدی باتوجه به همکاری و علاقه وافر نماینده مردم تویسرکان در مجلس شورای اسلامی، وی را مشاور خود و عضو هیات رئیسه فدراسیون کبدی کشور منصوب کرده است. گفتنی است؛ تویسرکان یکی از قطب های اصلی پرورش استعداد در رشته کبدی است و در سال های اخیر نیز همواره میزبان رقابت های کبدی بوده است.

همدانی‌ها از نبود پاس در لیگ برتر خسته شده‌اند

رئیس هیات فوتبال همدان گفت: همدانی‌ها از نبودن پاس در لیگ برتر کشور خسته شده‌اند و انتظار ما از باقرنیا سرمربی جدید این تیم صعود به رده های بالا و تحقق خواسته فوتبال دوستان است.
عباس صوفی در آئین رونمایی از پیراهن تیم فوتبال جوانان پاس حاضر در لیگ دسته یک فوتبال کشور گفت: آرزوی مردم و مسئولان همدان صعود پاس به لیگ برتر است و اگر می خواهیم در فوتبال کشوری حرفی برای گفتن داشته باشیم باید در لیگ برتر حضور یابیم.
وی اضافه کرد: در سال های اخیر هزینه های زیادی صرف تیم پاس شده است اما خروجی لازم را نداشته و امیدواریم با حضور عبدالمجید باقرنیا سرمربی جدید بتوانیم این هدف را محقق سازیم.
وی با تاکید بر اینکه خواسته ما در شرایط فعلی صعود تیم های پاس و شهرداری به لیگ یک است، گفت: حمایت همه جانبه از هر ۲ تیم داریم ضمن اینکه ذوب و فلزات بهار نماینده فوتبال استان همدان در لیگ دسته ۳ فوتبال کشور نیز تلاش لازم را برای صعود به لیگ ۲ داشته باشد. صوفی افزود: موفقیت تیم های باشگاهی استان در لیگ های کشور زمینه ساز رشد و بالندگی رده های سنی پایه خواهد بود و می توان از این پتانسیل در راستای استعدادپروری و شکوفایی آنها در سطح فوتبال ملی بهره مند شد.
وی خاطرنشان کرد: هیات فوتبال همدان از ماه ها قبل در توجه ویژه به رده های پایه برنامه ریزی مدون داشته است و چندین بازیکن مستعد استان به تیم های ملی دعوت شده اند.
وی با اشاره به اخذ مجوز راه اندازی آکادمی تخصصی فوتبال در همدان از فدراسیون گفت: این آکادمی به مسئولیت بابک صمدیان رئیس کمیته استعدادیابی و جوانان به زودی در همدان فعالیت رسمی خود را آغاز می کند.
رئیس هیات فوتبال همدان و عضو کمیته توسعه فوتبال فدراسیون فوتبال کشور در پایان با اشاره به برگزاری نشست‌های مختلف این کمیته گفت: سیاست فدراسیون توجه به اقصی نقاط کشور در حوزه استعدادیابی است و براساس رویکرد جدید قصد داریم حتی در روستاها نیز در راستای کشف استعدادها اقدام کنیم.

The Message Of Madestan's History & Civilization & Culture

روزنامه اجتماعی، سیاسی، فرهنگی، اقتصادی

روزنامه همدان پیام

www.HamedanPayam.com

پیام تاریخ، تمدن و فرهنگ مادستان

روزنامه صبح استان
صاحب امتیاز و مدیر مسئول: نصرت ا... طاقتی احسن
سردبیر: یدا... طاقتی احسن
مدیراجرائی:سیده ثریا جلالی
نشانی: همدان، ابتدای خیابان مهدیه، روبروی دبیرستان شریعتی
ساختمان پیام
صندوق پستی: ۶۶۶ - ۶۵۱۵۵
تلفن:۳۸۲۶۴۴۳۳ (ویژه) نمابر: ۳۸۲۷۹۰۱۳
سردبیر: ۰۹۱۸۳۱۵۱۴۳۷ آگهی: ۳۸۲۶۴۴۳۳
لیتوگرافی و چاپ: پیام رسانه (۳۸۲۷۴۰۸۲ - ۰۸۱)

پایگاه اینترنتی.....www.Hamedanpayam.com
ارتباط با روزنامه.....۱۰۰۰۶۰۶۶
ارتباط با روزنامه.....info@Hamedanpayam.com
Hamedanpeyam@yahoo.com
ارتباط با مدیرمسئول.....modir@Hamedanpayam.com
ارتباط با سردبیر.....sardabir@Hamedanpayam.com
سرویس آگهی.....agahi@hamedanpayam.com
سرویس اشتراک.....eshterak@hamedanpayam.com
چاپخانه پیام رسانه.....litohoma@yahoo.com

اوقات شرعی

اذان صبح	۰۵:۱۰
طلوع خورشید	۰۶:۳۴
اذان ظهر	۱۲:۰۰
غروب خورشید	۱۷:۲۶
اذان مغرب	۱۷:۴۵
نیمه شب شرعی	۲۳:۱۸

» منبع: موسسه ژئوفیزیک تهران

آب و هوا
پیش‌بینی وضع هوا:
صاف تا کمی ابری، وزش باد - غبارآلود

شهرستان	همدان	ملایر	نهاوند	کبودراهنگ	زرن	فامنین	قهاوند	اسدآباد	بهار	گل تپه
	۲۵	۲۶	۲۵	۲۶	۲۵	۲۴	۲۶	۲۷	۲۵	۲۶
	۶	۹	۱۰	۷	۴	۵	۶	۵	۵	۷
	۳۵	۳۰	۳۵	۳۷	۳۰	۲۹	۳۲	۳۵	۴۰	۳۱	۳۰

حدیث:
امام کاظم (ع):
خوشا به حال اصلاح کنندگان بین مردم، که آنان همان مقرّبان روز قیامت‌اند.
تحف العقول، ص ۳۹۳؛ دانش‌نامه قرآن و حدیث، ج ۱۵، ص ۳۸۸

دوبیتی باباطاهر
شب تار است و گرگان میزنند میش — دو زلفانت حمایل کن بوره پیش
از آن کنج لبت بوسی بموده — بگو راه خدا دادم بدرویش

یکشنبه ● ۷ آبان‌ماه ۱۳۹۶ ● ۹ صفر ۱۴۳۹ ● ۲۹ اکتبر ۲۰۱۷ ● شماره ۳۰۴۸

گزارش

در نشست با فعالان گردشگری پیشنهاد شد

ایجاد صندوق حمایت از گردشگری

▪ همدان در چند قدمی دریافت عنوان پایتخت گردشگری آسیا

» مریم مقدم

گردشگری از آن دست حوزه‌هایی است که بر خلاف نام بلندآوازه‌اش بودجه و اعتباری هم وزن آن اختصاص نمی‌یابد. مدام می‌شنویم که می‌گویند گردشگری محور توسعه استان همدان است اما از آن سو می‌بینیم برپایی آیین‌ها، جشنواره‌ها، همایش‌ها و نشست‌های منطقه‌ای همواره معطل تأمین اعتبارات و جذب اسپانسر مالی می‌ماند و این معطلی گاهی اصل ماجرا را از خاطر می‌برد و گاه یک جشنواره در زمین آسمان اجرایی شدن یا نشدن باقی می ماند. همواره تامین اعتبارمالی لازم برای به اجـــرا در آمدن طرح ها و برنامه های گردشـــگری یکی از دغدغه های مهم بوده است ، در زمینه ارایه یک راهکار اجرایی در این زمینه ، پیشـــنهاد معاون عمرانی استاندار همدان ؛ جای تأمـــل دارد. محمودرضا عراقی در نشســـت هم فکری فعالان گردشگری اســـتان در بخش خصوصی به اهمیت برنامه‌ریزی در حوزه گردشـــگری برای نیل به هدف توسعه اشاره کرد و گفت : توان فکـــری و ایده های اجرایـــی در بخش دولتی و خصوصی و بهره بردن از خرد جمعی باید سرلوحه برنامه‌ریزان و تصمیم‌گیران در حوزه گردشـــگری قرار گیرد تا مســـیرهای توسعه هموار شود .

وی در حالی که اهمیت تأمیـــن بودن منابع مالی برای به اجرا درآمدن ایده‌هـــا و طرح‌های صاحبان فکر را تایید کرد، گفت: برای تحقق برنامه ها و طرح های گردشـــگری ایجاد (صندوق حمایت از گردشـــگری) اهمیت به سزایی خواهد داشت . وی گفت : ایجاد (صندوق حمایت از گردشگری) اکنون تنها یک پیشـــنهاد است که برای اجرایی شدن نیاز به تعامل و همفکری بخش‌های فعال خصوصی و حمایت بخـــش دولتی دارد چه بســـا مجامع امور صنفی در حوزه گردشگری و فعالان بخش خصوصی در صورت ایجاد صندوق حمایت از گردشـــگری بتوانند با اهتمـــام و تلاش جدی‌تر از ایدهای ارائه شـــده در حوزه گردشـــگری برای به اجرا درآمدن حمایت کنند، عراقی تأکید کرد: همدان با داشـــته‌های غنی و عناوین متعدد ملی و فرصت‌های بین‌المللی آینده‌ای درخشـــان در توسعه اقتصادی محلی در همدان به واسطه تکاپوی صنعتی گردشگری خواهد داشت.

همدان در چندقدمی پایتخت گردشگری آسیا

اینجا همدان اســـت، استانی که سال‌هاست عنوان پایتخـــت تاریخ و تمدن ایران زمیـــن را به خود اختصاص داده است .

اینجا همدان است، شهری به بلندای نام بوعلی‌سینا و به عظمت وزن شعرهای باباطاهر

اینجا همدان اســـت، شهری که الوند بر سر کوچه و خیابان‌های آن سایه گسترانیده است

و اینجا همدان است، دیاری زیر آسمان خورشید مهربانی مردمانش

شـــاید داشـــته‌های یک‌به یک قطار شـــده امروز «همـــدان» همـــان د لایلی بـــود کـــه روزگاری تصمیم‌گیران و تأثیرگذاران حکومت های متعدد در دوررہ های مختلف تاریخ را بر آن داشـــت تا همدان را بارها پایتخت خود قرار دهند

شـــاید هم نمایان شدن شگفت‌انگیزترین غار آبی جهان از اعماق کوه ســـارقیه و داشته غنی خاک رس در لالجیـــن و درآمیختن آن با هنر ســـفال و سفالگری همدان را در جایگاهی قرار داد که حالا عنوان شهر جهان سفال را به خود نسبت دهد.

اما داشـــته‌های همدان به اینجا ختم نمی‌شود چند صباحی است در آن سوی مرزها به لطف پیام‌های گردشـــگری و به واسطه همت فعالان گردشگری در بخش خصوصی ، شـــرایطی برای همدان رقم خورده است که پای عنوان های جهانی به همدان باز شـــده است پس از آنکه شهر جهانی سفال نام همـــدان را جهانی کرد ، حـــالا اتفاقات خوبتر در پس روزهای پر تلاش برنامـــه ریزان برای جای گرفتن اســـتان در چرخه گردشگری در حال رقم خوردن است.

حالا چند صباحی اســـت نتایج تلاش برنامه‌ریزان حوزه دولتی و ســـرمایه‌گذاران بخش خصوصی جهت‌دار تر شـــده و رو به ســـوی نیل به اهداف والاتر در حرکت است.

پس از آنکه شرکت سیاحتی علیصدر به عضویت ســـازمان جهانی جهانگردی درآمد تلاش کرد تا با حمایت اســـتاندار و برنامه‌ریـــزی ارگان دولتی میـــراث فرهنگـــی میزبانی از برگـــزاری اجلاس جهانی جهانگردی را نصیب همدانی‌ها کند .

این اتفاق پس از ارائه توانمندی‌ها و برگزاری نشســـت‌های تصمیم‌گیری د ر آنسوی مرزها بالاخـــره رقم خورد و همدان توانســـت امتیاز میزبانـــی از اجلاس جهانـــی جهانگردی را به خود اختصاص دهد.

هنوز تب و تاب این خبر در رسانه‌های استان داغ بـــود که اخباری مبنی بر انتخاب همدان به عنوان "پایتخت گردشـــگری آســـیا " در سال ۲۰۱۸ منتشر شد؛ اتفاقی که پیامد اخبار خوبی بود.

تاریخ برگـــزاری میزبانی همـــدان از اجلاس جهانی جهانگردی به اواخر آبان‌ماه سال ۱۳۹۷ برمی‌گردد و برای این رویداد بین‌المللی شاید کمی فرصت بیشـــتر باشـــد. اما تاریخ مراسم انتخاب همدان به عنوان پایتخت گردشـــگری آسیا به نیمه دوم ژانویه ۲۰۱۸ برمی گردد و این به آن معنا است فرصت بسیار محدود است و کمتر از دوماه دیگر همدانیها باید با دستی پر به استقبال میهمانان خارجی روند که قرار است به شهر و دیارشان اعتباری جهانی را بخشند .

برای انتخاب همدان به عنوان پایتخت گردشگری آســـیا پس از حضور وزرای خارجی ۳۴ کشـــور آســـیایی قرار اســـت در اواخر دیماه سال جاری مراســـمی در استان برگزار شـــود و از آن پس به طور رسمی این عنوان به همدان داده می‌شود.

بر اســـاس این انتخـــاب همدان بایـــد در طول یکســـال پایتخت بودن در گردشگری آسیا میزبان و یـــا مجری برگزاری رویدادهـــای متعدد ملی و بین‌المللی باشد تا بتواند در میدان رقابت با رقیبان خود در آسیا دستی پر داشته باشد . عنوان پایتخت گردشـــگری آســـیا برای همدان یک سال تداوم خواهد داشـــت.این فرصت زمانی گر چه موقت اســـت اما می‌تواند به نقطه عطفی شـــاخص در حوزه تبلیغات و مانـــدگاری نام همدان در اذهان گردشگری آن ســـوی مرزها تبدیل شود . همدان بایـــد بتواند از این عنوان جهانـــی با برنامه‌ریزی مدون و بهره‌گیری از فرصت‌ها در راستای معرفی ظرفیت های گردشگری به نحو مطلوب و شایسته استفاده کند .

در این زمینه کارشناسان و برنامه‌ریزان گردشگری بر ایـــن باورند برگزاری رویدادهـــا و میزبانی از برنامه‌هـــای اجرایی ملـــی و بین‌المللی در حوزه گردشـــگری نیازمنـــد منابع مالی کافی اســـت و در صورت تزریـــق بودجه و تأمیـــن منابع مالی می‌توان با برگزاری رویدادهای بین‌المللی و ملی ظرفیت‌های پیـــدا و پنهان همـــدان را در عرصه جهانی معرفی کرد.

توســـعه گردشـــگری حاصل تلاش همفکری و همـــکاری ارگان‌هـــای دولتی و ســـرمایه‌گذاران بخش خصوصی اســـت این مهم محقق نمی شود مگر آنکه توان و ایـــده بخش خصوصی در کنار حمایت‌های برنامه‌ریزان بخش دولتی قرار گیرد.

کاروان پیاده هیأت رزمندگان همدان به سوی کربلای معلی رهسپار شد

کاروان پیاده هیأت رزمندگان ثارا... همدان با بدرقه عاشقان حضرت اباعبدا... الحسین(ع) به سوی کربلای معلی رهسپار شد.

به گزارش تســـنیم، روز جمعه مراسم بدرقه کاروان پیـــاده کربلا هیأت رزمنـــدگان ثارا... همدان که امســـال بـــه نیابـــت از مقام معظم رهبری قدم برداشته و پیاده به سمت کربلای معلی بـــرای زیارت اباعبـــدا...(ع) به حرکت در آمدند در بقعه متبرکـــه امامزاده عبدا...(ع) همدان برگزار شد.

این عاشـــقان و دل‌شـــیفتگان اباعبـــدا...(ع) و همدانی‌های عاشـــق ولایت امســـال برای چندمین ســـال متوالی برای زیـــارت اباعبدا...(ع) و پیوســـتن به اقیانوس خروشان عاشقان حسینی عزم سفر به کربلای معلی کردند.

زائران حســـینی کـــه برای این ســـفر معنوی بـــا پرچم‌هایی مزیـــن به‌نام اهل‌بیـــت(ع) و تصاویری از قافله‌ســـالار مدافعان حرم، شهید حاج حسین همدانی که او نیز در آخرین سال قبل از شهادت در مراســـم معنوی پیاده‌روی اربعین حضور داشت در محوطه بقعه متبرکه امامزاده عبدا...(ع) آماده سفر و طی پیاده‌روی در مسیر اباعبدا... (ع) بودند قدم برداشتند.

سرپرست کاروان پیاده کربلا هیأت رزمندگان همدان در حاشیه این مراسم با اشاره به اینکه مقـــام معظم رهبـــری پیاده‌روی ایـــام اربعین را حرکتی خـــوب و عالـــی می‌دانند و غبطه می‌خورند به حال کسانی که در این پیاده‌روی حضور دارند، اظهار داشـــت: امســـال کاروان پیاده کربلا هیأت رزمنـــدگان تصمیم گرفتند که پیاده‌روی امســـال و قدم برداشـــتن در راه اباعبدا...(ع) را به نیابت از مقام معظم رهبری انجام دهند.

وی با بیـــان اینکه کاروان پیـــاده کربلا هیأت رزمندگان همدان در قالـــب دو کاروان با ۸۸ زائر اســـت، افزود: عاشقانی که در این کاروان به ســـوی کربلای معلی و زیـــارت حضرت اباعبدا...(ع) قدم برمی‌دارند از ســـنین ۱۵ الی ۷۶ سال هستند.

محمدرضـــا علیون با تأکید بـــر اینکه کاروان پیاده کربلا هیـــأت رزمندگان همـــدان برای یازدهمین ســـال متوالی اســـت که مسیر شهر همـــدان تا کربلا پیـــاده‌روی می‌کنند، تصریح کـــرد: پیاده‌روی کاروان‌هـــا اغلب از نجف تا کربلا بود اما این حرکـــت در همدان و برای نخستین‌بار در سطح کشور اتفاق افتاده است.

سرپرست کاروان پیاده کربلا هیأت رزمندگان همدان با اشاره به اینکه یازدهمین سال است که کاروان پیاده کربلا هیأت رزمندگان از شهر همدان تا کربلا را به صورت پیاده طی می‌کنند، بیان کرد: این پیاده‌روی از شهر همدان تا کربلا افتخار همدان و هیأت رزمندگان است.

علیون با بیان اینکه حضـــور افراد در کاروان پیاده کربلا هیأت رزمندگان همدان ســـال به سال پررنگ‌تر و باشکوه‌تر می‌شود، تأکید کرد: این ســـند افتخاری برای همدان است که در تاریخ پیاده‌روی از داخل ایران تا کربلا به نام همدان ثبت شده است.

خبـــر

تأکید بر مشارکت همه نهادها در برگزاری باشکوه کنگره ملی آقانجفی همدانی

چهارمین جلسه شـــورای برگزاری کنگره ملی آقانجفی همدانی با حضور مسئولان کنگره و رؤسای کمیته‌ها در دفتر معاون سیاسی ـ امنیتی استانداری همدان برگزار شد.

به گزارش کمیته اطلاع‌رسانی و روابط عمومی کنگره، معاون سیاسی و امنیتی استانداری همدان در این جلسه با اشاره به ارائه گزارش مسئولان کمیته‌ها اظهار کرد: ساختار کلی برگزاری مراسمات افتتاحیه و اختتامیه و همچنین جمع‌بندی مقالات و برنامه‌ریزی جهت ارائه مقالات در این مراسم بحث و بررسی شد و مقرر شد نتایج بررسی‌ها تا اواخر آبان‌ماه به دبیرخانه اعلام شود و در جلسه شورای سیاستگذاری استانی با حضور مدیران ارشد استان تصمیم‌گیری نهایی صورت پذیرد.

محمدابراهیم الهی‌تبار با اشـــاره به برنامه‌هـــای فوق برنامه و جانبی این کنگـــره افزود: برنامه‌هایی برای بازدید از ظرفیت‌های تاریخی و مذهبی استان برنامه‌ریزی شده و در دست پیگیری است.

وی ادامه داد: همچنین مقرر شده که نماد و سنگواره‌ای به منظور یادمان آقا نجفی در استان طراحی و در یکی دو مکان مشخص شده نصب شود.

معاون سیاسی ـ امنیتی استانداری همدان در پایان با اشاره به اطلاع‌رسانی مطلوب صداوســـیمای استانی و سراسری در خصوص برگزاری کنگره خاطرنشـــان کرد: از هفته‌های گذشته شاهد برنامه‌های خوبی در سطح ملی و استانی هستیم و ان‌شاءا... با برنامه زمانبندی صورت گرفته تا روز کنگره، همه دســـتگاه‌هایی که می‌توانند در حوزه تبلیغی و اطلاع‌رسانی نقش‌آفرین باشند متناسب با برنامه فعالیت‌های خودشان را دنبال می‌کنند.

دبیر کنگره ملی آقانجفی همدانی نیز با تأکید بر ضرورت مشارکت همه نهادهای فرهنگی و اجرایی اســـتان در برگزاری هر چه باشکوه تر این کنگره گفت: با توجـــه به تأکید مقام معظم رهبری، ضرورت دارد که با برگزاری هوشمندانه و هنرمندانه برنامه‌ها، ظرفیت‌های تاریخی، مذهبی و فرهنگی استان همدان را در سطح ملی معرفی نماییم.

سید محمدکاظم حجازی خاطرنشان کرد: کنگره ملی این عالم ربانی در آذرماه سالجاری برگزار خواهد شد.

پردیس سینمایی به مساحت ۲۰ هزار مترمربع در همدان ساخته می‌شود

رئیس کمیســـیون اقتصاد، سرمایه‌گذاری و گردشگری شورای شهر همدان از ساخت پردیس سینمایی به مساحت ۲۰ هزار متر مربع خبر داد و گفت: این طرح در زمینی به مساحت ۱۸ هزار متر مربع ساخته می‌شود.

مریم روانبخش در جلسه کمیسیون اقتصادی شورای شهر همدان با بیان اینکه شورای شـــهر رویکرد حمایتی در امر سرمایه گذاری دارد، اظهار داشت: این حمایت‌ها باید توجیه‌پذیر بوده و رونق اقتصادی را به دنبال داشته باشد.

وی با تأکید بر تسهیل در روند صدور پروانه ساختمانی پردیس سینمایی، افزود: لازم اســـت برای تسهیل در روند پیشـــبرد این پروژه شهرداری پیشنهاد خود را به شورا ارائه داده و ساخت این مکان در دستور کار قرار گرفته و پیگیری شود.

رئیس کمیسیون اقتصاد، ســـرمایه‌گذاری و گردشگری شورای اسلامی شـــهر همدان با اشـــاره به مـــوازی کاری‌های مناطق و ســـازمان‌های زیرمجموعه شـــهرداری در حوزه سرمایه‌گذاری تأکید کرد: متولی همه طرح‌های سرمایه‌گذاری، سازمان سرمایه گذاری شهرداری است که باید تمامی موارد مربوطه با همکاری مناطق از طرف این سازمان انجام شود.

به گزارش تســـنیم، رئیس کمیســـیون نظارت، حقوقـــی و امور اداری شورای اسلامی شهر همدان نیز در این جلسه با اشاره به تشکیل سازمان سرمایه‌گذاری در شهرداری همدان در سال ۸۹ گفت: باید از این ظرفیت در حوزه سرمایه‌گذاری بهره گرفت.

سید مسعود عسگریان افزود: با ساخت پردیس سینمایی کار جدیدی در منطقه ایجاد شـــده و متعاقب آن نیز رونق اقتصادی و توسعه شهری در منطقه ایجاد می‌شود.

وی با تأکید براینکه رویکرد حمایت از ســـرمایه‌گذار باید برای تمامی آیتم‌های این بخش باشـــد، اظهار داشت: با رعایت قانون برای رونق و توسعه شهر باید حمایت ســـرمایه‌گذار انجام شود و به این بخش بهاء داده شود.

عسگریان با انتقاد از نحوه حمایت از سرمایه‌گذار اظهار کرد: باید قوانین و بندهای دفترچه عوارض شـــهرداری برای سرمایه‌گذار تعریف شده و فرآیند کار و بســـته‌های حمایتی که موجب تشویق به سرمایه‌گذاری در شـــهر باشد در دفترچه عوارض سال ۹۷ لحاظ شود چرا که با سیستم و روند کنونی نمی‌توان سرمایه‌گذار را تشویق کرد.

سینـــما

CINEMA

سینما

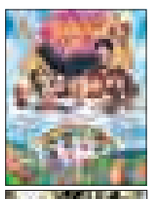

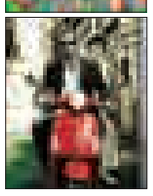

- قدس ۱ .....قهرمانان کوچک
- قدس۲.....زرد
- فلسطین ۱.....ملی و راه‌های نرفته‌اش
- فلسطین ۲.....ایتالیا ایتالیا
- سینما کانون.....ساعت۵عصر
- کبودراهنگ.....خوب، بد و جلف
- بهمن ملایر.....نگار-قهرمانان کوچک
- اندیشه رزن ساعت۵عصر