پیام تاریخ، تمدن و فرهنگ مادستان
|ISNN: 2322-4665|

روزنامه همدان پیام

www.HamedanPayam.com

دوشنبه ● ۲۷ آذرماه ۱۳۹۶ ● ۲۹ ربیع الاول ۱۴۳۹ ● ۱۸ دسامبر ۲۰۱۷
سال سیزدهم ● شماره ۳۰۸۵ ● ۱۲ صفحه روزنامه + نیازمندی‌ها ● ۱۰۰۰ تومان

کانال خبری همدان پیام در تلگرام | t.me/hamedanpayam
کانال نیازمندی‌های روزنامه در تلگرام telegram.me/bazarehamedan

ایران ۴

مرز کردستان باز شد

خبر ۲

آغاز بکار نمایشگاه مبلمان و لوستر در همدان

مادستان ۳

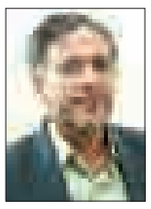

سقف وام اشتغال روستایی ۲۰۰میلیون است

جامعه ۵

درمان سرطان با فتح قله

حقوق نمایندگان به ۱۰ میلیون می‌رسد

۲

صوفی کار را با «شفافیت در مدیریت» آغاز کرد

تأکید شهردار بر عملکرد شیشه‌ای

۲

انتقاد استاندار از معطلی پرونده‌های تسهیلات

بانک‌ها دست از استعلام بردارند

۲

روز پر سر و صدای مجلس

عملکرد دولت صدای حامیان را درآورد

۴

تملک خانه منصوری از سوی گردشگری قرار بود انجام شود

۲ سال گذشت

خانه منصوری همچنان بلاتکلیف

۸

یادداشت روز

تراژدی یارانه‌ها

غروب جمعه (۲۴ آذرماه) چنان بی‌حوصله و دلتنگ بودم که فضای خانه و برنامه‌های کسل‌کننده تلویزیون و حتی مطالعه کتاب و روزنامه هم به دلم نمی‌چسبید. تصمیم گرفتم ساعتی بیرون از خانه پیاده‌روی کنم؛ کاری که خیلی دوست دارم و در هر فرصت با اشتیاق کامل به آن می‌پردازم. گذارم به پیاده‌راه بوعلی افتاد و اوج تکاپوی دستفروشان در آن شامگاه نسبتاً سرد و خلوت. پیاده‌راه بوعلی می‌تواند تفرجگاه خوبی برای خانواده‌ها باشد.

۲

یادداشت

اوضاع و احوال پاس و شهرداری

همه دنبال استاندار، استاندار به دنبال صوفی

اواخر مهرماه امسال و قبل از سفر وزیر ورزش و جوانان به همدان، عده ای بر این باور بودند که استاندار با عباس صوفی رئیس هیات فوتبال همدان ارتباط حسنه ای ندارد اما پاسخ استاندار همدان در حین بدرقه وزیر ورزش خطاب به اظهارات حاجی‌بابایی نماینده مردم در مجلس در خصوص پاس مبنی بر اینکه همه امید من برای موفقیت پاس، عباس صوفی (رئیس هیات فوتبال و شهردار فعلی همدان) است، این اطمینان را داد که استاندار مشکلی با صوفی ندارد.

۷

تبریک و تهنیت

جناب آقای مهندس
عباس صوفی
شهردار محترم همدان

انتخاب نیکوی شما به سمت شهردار را موهبتی برای استان و مردم دارالمومنین می‌دانیم.
بی‌شک تجارب و توانمندی‌های شما و همکاران زحمت‌کش آن سازمان بهترین‌ها را برای آبادانی و سرافرازی همدان رقم خواهد زد امید که در پناه الطاف الهی در راه خدمت همواره موفق و موید باشید.

اداره ارشاد اسلامی شهرستان کبودراهنگ

تبریک و تهنیت

جناب آقای مهندس
حمید محبی
شهردار محترم شهر لالجین

انتخاب شایسته حضرتعالی را از صمیم قلب تبریک و تهنیت عرض نموده و از زحمات بی‌شائبه جناب آقای امیر پاک‌رقم در زمان تصدی نهایت تقدیر را می‌نمایم امید است همواره در راه پیشبرد اهداف نظام مقدس جمهوری اسلامی ایران پیروز و سربلند باشید.

محمد رحمانی، شرکت پدیده راه و سازه الوند لالجین

تبریک و تهنیت

جناب آقای مهندس
عباس صوفی

انتصاب بجا و شایسته حضرتعالی به عنوان شهردار همدان بسیار باعث مسرت و خشنودی است مطمنا مدیریت اثربخش و توانمند توام با تجارب موجبات ارتقاء و توسعه کهن شهر همدان را فراهم خواهد نمود

پیمانکاری باقری " شرکت آریابام سینا

تبریک و تهنیت

جناب آقای
مهندس صوفی

انتصاب شایسته جنابعالی را به سمت شهردار کلان شهر همدان تبریک و تهنیت عرض نموده و از خداوند یاری تعالی توفیقات روز افزونتان را آرزومندیم. رجاء واثق دارم که در این عرصه جدید نیز همچون عرصه‌های دیگر خدمتگزاری به نظام مقدس جمهوری اسلامی ایران کماکان موفق، موید و پیروز باشید.

طاهری–مدیریت رستوران ساحل و عطر سیب

همراهتان هستیم
@HAMEDANPAYAM

تبریک و تقدیر

جناب آقای مهندس
عباس صوفی

انتخاب شایسته جنابعالی را به عنوان شهردار همدان صمیمانه تبریک عرض نموده، یقین داریم با عنایت به تجارب ارزنده شما شاهد رشد و شکوفائی هر چه بیشتر شهر همدان خواهیم بود همچنین برخود لازم می دانیم از زحمات چندین ساله جناب آقای سید مصطفی رسولی در زمان تصدی سمت تقدیر و تشکر نماییم.

شهرداری منطقه ۳ همدان

پیام تاریخ، تمدن و فرهنگ مادستان
The Message Of Madestan's History & Civilization & Culture
روزنامه همدان پیام
۲
دوشنبه ● ۲۷ آذرماه ۱۳۹۶ ● شماره ۳۰۸۵
خبر
khabar@hamedanpayam.com

خبر

جاده سرکان بودجه می خواهد

نماینده مردم تویسرکان در مجلس شورای اسلامی گفت: تلاش برای گرفتن ردیف بودجه اجرایی و عملیاتی به منظور اجرای طرح سامان دهی جاده تویسرکان به همدان از مسیر گنج‌نامه با جدیت دنبال می شود.
محمد مهدی مفتح در گفت‌وگو با تسنیم اظهار داشت: از آنجا که سامان‌دهی جاده تویسرکان به همدان از مسیر گنج نامه موجب تحول در حوزه گردشگری تویسرکان شده و در کنار ساخت سد خرمرود یک فضای مفرح گردشگری ایجاد می‌کند، می توان این طرح را به عنوان طرح اقتصاد مقاومتی مطرح کرد.
وی تاکید کرد: مرحله مطالعه با مرحله اجرا تفاوت دارد و اکنون تلاش می‌کنیم پس از مرحله مطالعه برای طرح جاده تویسرکان به همدان از مسیر گنج نامه ردیف بودجه اجرایی بگیریم.

خبر

ایجاد ۱۱ اورژانس دیگر درهمدان

رئیس مرکز مدیریت حوادث و فوریت های پزشکی استان همدان گفت: ۱۱پایگاه اورژانس تا پایان برنامه ششم توسعه کشور در این استان ایجاد می شود.حبیب معصومی در گفت و گو با ایرنا افزود: ۹ مرکز تا پایان برنامه ششم قرا بود در این استان دایر شود که در دیدار نماینده مردم بهار و کبودراهنگ در مجلس با پیرحسین کولیوند رئیس اورژانس کشور، با ایجاد ۲ پایگاه جاده ای جدید در شهرهای مهاجران و صالح آباد موافقت شد.وی ادامه داد: با احداث پایگاه های امدادی اورژانس، شمار پایگاه ها به ۵۹ مرکز می رسد که مطابق با استانداردهای پیش بینی شده است.
وی ادامه داد: موافقت رئیس مرکز اورژانس کشور با ایجاد ۲ پایگاه جدید در شهرهای صالح آباد و مهاجران، سرعت رسیدن به حوادث احتمالی و امداد رسانی به مصدومان حوادث ترافیکی و غیرترافیکی را افزایش می دهد.

خبر

شب چله همدان بارانی است

رئیس اداره پیش‌بینی هواشناسی استان همدان گفت: ورود سامانه ضعیف بارشی از اواخر وقت روز چهارشنبه برخی نقاط استان همدان را تحت تأثیر قرار خواهد داد.نادر پیرتاج در گفت‌وگو با فارس ، با اشاره به بررسی نقشه‌های پیش‌یابی و خروجی مدل‌های پیش‌بینی استان، اظهار کرد: طبق الگوها برای استان آسمانی صاف تا قسمتی ابری گاهی همراه با وزش باد پیش‌بینی می‌شود. وی با بیان اینکه از نقطه نظر دمایی تغییرات چشمگیری طی چند روز آینده در استان نخواهیم داشت، گفت: تغییرات چشمگیری طی روزهای آینده در میانگین دمایی استان رخ نمی‌دهد.وی با بیان اینکه در برخی نقاط استان شاهد بارش‌های پاییزی خواهیم بود، افزود: با ورود سامانه ضعیف بارشی به استان از اواخر چهارشنبه در برخی نقاط جنوبی استان بارش‌های پراکنده‌ای را شاهد خواهیم بود.

انتقاد استاندار از معطلی پرونده‌های تسهیلات

بانک‌ها دست از استعلام بردارند

استاندار همدان با اشاره به ارائه استعلام از ۹ دستگاه توسط یک دامدار برای اخذ تسهیلات گفت: بانک‌ها باید رویه‌های غلط در اخذ استعلام‌ها را حذف کنند چرا که زمان در ارائه استعلام و مجوز در برخی ارگان‌ها مفهومی ندارد و با گذر زمان نیازی به اخذ مجوز دوباره نیست.
به گزارش ایسنا، محمدناصر نیک‌بخت در ستاد تسهیل و رفع موانع تولید استان همدان، تأکید کرد: کم‌آبی از مشکلات استان است بنابراین نصب کنتور هوشمند بر چاه‌های مجوزدار امری ضروری است و واحدهای بهره‌بردار باید میزان مصرف آب را مدیریت کنند.
وی ادامه داد: نصب کنتور هوشمند امری ضروری است اما این امر منطقی نیست که یک تولیدکننده با داشتن پروانه بهره‌برداری برای اخذ تسهیلات از ارگان‌های مختلف مجوز بگیرد.
استاندار همدان تصریح کرد: یک دامدار استعلام‌های مختلفی از میراث فرهنگی، تأمین اجتماعی، اوقاف و اسناد و املاک و ... اخذ کرده و همچون شخصی که دوباره از ابتدای امر اقدام به فعالیت می‌کند پرونده تشکیل داده این درحالیست که چندین سال است فعالیت می‌کند و گذر زمان برای اخذ مجوز دوباره از برخی ارگان‌ها بی‌معنا است.
وی با بیان اینکه اینها به مفهوم معطل کردن پروژه هستند، افزود: هم نقصان از بانک کشاورزی است و هم از سازمان جهادکشاورزی چرا که این دو یک خانواده هستند و به این امور باید رسیدگی کنند.
نیک‌بخت درباره معوقات این دامدار به بانک‌ها گفت: تعیین تکلیف بدهی‌ها به مفهوم پرداخت کلی بدهی به صورت نقدی و پس از آن اخذ تسهیلات نیست و بانک در این زمینه باید ورود کرده و مثلا ۱۰ درصد بدهی معوق را مطالبه کند.
وی درباره واحد تولیدی دیگر که ظاهرا ۱۸ سال مالیات معوق داشت و این امر را انکار می‌کرد گفت: مدیرکل امور اقتصادی و دارایی استان به نمایندگی از جلسه ستاد تسهیل موظف است این پرونده را بررسی کرده و طی همین هفته نتیجه را گزارش کند.
نیک‌بخت در ادامه تصریح کرد: در استان در رابطه با ارائه تسهیلات بانک کشاورزی چنین مشکلاتی داریم که ظاهرا رئیس بانک شخصا وارد نمی‌شود بنابراین از وی می‌خواهیم در جریان مشکلات واحدهای تولیدی قرار گیرد.
وی افزود: این بانک ظاهرا باید برای هر امری از تهران اجازه بگیرد و من نمی‌پسندم کار مردم روی زمین بماند؛ باید مشخص شود آیا مصوبات ستاد تسهیل برای بانک کشاورزی قابلیت اجرایی دارد یا نه؟
استاندار همدان در ادامه تصریح کرد: فردا رؤسای بانک کشاورزی و سازمان جهادکشاورزی باید به تهران اعزام شوند و مشکلات خود را از تهران بررسی کنن، بنده نیز پیگیری لازم را خواهم داشت.
وی در پایان یادآور شد: بانک کشاورزی بیش از ۴۰۰ طرح بلاتکلیف دارد که به صورت مستقیم به بخش کشاورزی و اشتغال روستاها ارتباط دارد بنابراین از عملکرد این بانک رضایت ندارم.
رضا قیاسی معاون هماهنگی امور اقتصادی استاندار همدان نیز در ادامه جلسه گفت: این موضوعات توسط ما بررسی می‌شود و این حساسیت استاندار است که در این جلسات حضور می‌یابد و شخصا موضوعات را بررسی می‌کند.
رئیس سازمان صنعت، معدن و تجارت استان همدان هم گفت: از ابتدای سال‌جاری تاکنون ۲۵۲ میلیارد تومان تسهیلات در بخش صنعت و کشاورزی در استان همدان پرداخت شده است.
حمیدرضا متین با اشاره به اینکه از ابتدای سال‌جاری تاکنون ۲۵۲ میلیارد تومان تسهیلات در بخش صنعت و کشاورزی در استان همدان پرداخت شده است، اظهار کرد: ۱۵۲ میلیارد تومان از این تسهیلات در سامانه ثبت شده است.
وی با بیان اینکه ۱۰۰ میلیارد تومان از تسهیلات بخش صنعت و کشاورزی در استان همدان ثبت نشده است، ادامه داد: امروز ۱۰ میلیارد تومان تسهیلات از سوی بانک تجارت پرداخت خواهد شد.
رئیس سازمان صنعت، معدن و تجارت استان همدان با بیان اینکه تسهیلات پرداخت شده در استان همدان به ۲۶۲ میلیارد تومان رسیده است، بیان کرد: تاکنون ۱۲۵ واحد کشاورزی به میزان ۲۳ میلیارد تومان و ۴۵ واحد صنعت و معدن نیز با ۲۴۰ میلیارد تومان تسهیلات دریافت کرده‌اند.
رئیس سازمان جهاد کشاورزی استان همدان در ادامه با بیان اینکه در بخش کشاورزی ۵۲۷ طرح به بانک‌ها معرفی شده است، اظهار کرد: ۱۵۸ مورد به ارزش ۳۰ میلیارد تومان شده عقد قرارداد شده است.
منصور رضوانی‌جلال با بیان اینکه از ۳۰ میلیارد تومان تسهیلات عقد قرارداد شده ۱۷ میلیارد تومان معادل ۵۷ درصد از سوی بانک کشاورزی پرداخت شده است، ادامه داد: ۶۵ طرح در بانک کشاورزی عقد قرارداد شده است.

صوفی کار را با «شفافیت در مدیریت» آغاز کرد

تاکید شهردار بر عملکرد شیشه ای

شهردار همدان در نخستین روز کاری خود ترجیح داد که در جمع دانشجویان دانشگاه بوعلی سینا حضور یابد تا این طبقه مطالبه گر و دانش محور را در مسئولیت خود به یاری بطلبد.
عباس صوفی در همایش شفافیت در مدیریت در جمع دانشجویان دانشگاه بوعلی‌سینا با تاکید بر مطالبه گری شفافیت از مجموعه شهرداری گفت: مجموعه مدیریت شهری باید شفافیت داشته باشد چرا که برخواسته از آرای مردم است و این حق قانونی مردم است که از شهرداری مطالبه‌گری شفاف داشته باشند اما اینکه چقدر موفق هستیم به خواسته مردم و توان ما در حوزه شفافیت برمی‌گردد.
به گزارش ایسنا عباس صوفی ، با بیان اینکه ارتباط مجموعه اجرایی استان همدان در هر جایی با دانشگاه‌ها به طور قطع می‌تواند به فضای رشد و توسعه در جامعه ختم شود، اظهار کرد: تناقضی در حوزه مدیریت شهری ایران و دنیا داریم به طوریکه در کشور به معنای واقعی مدیریت شهری نداریم.
وی افزود: انتظارات در حوزه مدیریت شهری بالاست اما اختیارات لازم را در این حوزه نداریم به طوریکه در بقیه کشور مدیریت شهری به طور واقعی شکل گرفته و شهردار در تمامی حوزه‌ها به جز مسائل سیاسی نفر اول است اما در ایران این‌گونه نیست. صوفی حضور در جمع دانشجویان و پاسخگویی به آنها در نخستین روز کاری خود را به فال نیک گرفت و ابرازامیدواری کرد: پاسخگویی توأم با منطق را در شهرداری در پیش‌رو داشته باشیم.
وی با بیان اینکه در حوزه مدیریت شهری حرف‌های زیادی برای گفتن است، اظهار کرد: بنده ۲۷ سال است در این حوزه کار و دستگاه‌های اجرایی کار می‌کنم و امیدوارم بتوانیم با همکاری اعضای شورای اسلامی شهر همدان که بسیار توانمند و کارشناس هستند، کار خوبی تحویل شهروندان دهیم.
صوفی خاطرنشان کرد: مهمترین بحث ما با دانشگاه ایجاد فرهنگ رفتاری مناسب در شهر است بنابراین اکنون قبل از هر کاری باید فرهنگ‌سازی شهر را به کمک دانشجویان پیگیری کنیم و در این راه آمادگی داریم به طوریکه مرکز پژوهش‌های شهرداری را در روزهای آینده راه‌اندازی می‌کنیم تا پل ارتباطی بین مسئولان و مردم باشد.
وی با بیان اعتقاد به جوانان به صراحت اعلام کرد: آمادگی کار و همکاری با مجموعه دانشگاه را دارد البته تبصره‌ای هست، به شرطی که دانشجویان ایده‌آل‌های خود را با ما مطرح نکنند، بنده هم وقتی به عنوان مدیر شهری که دوست داریم شهری با مدل اروپایی داشته باشیم و همه چیز بر مبنای استانداردها باشد، وقتی وارد بدنه اجرایی می‌شویم می‌بینیم مشکلاتی وجود دارد. شهردار همدان از دانشجویان درخواست کرد انتظاری که از مدیریت شهری دارند در حد ایده‌آل نباشد بلکه بر اساس واقعیات جامعه باشد و گفت: در شهرداری دو مبحث منابع پایدار داخل سازمانی و یک بحث املاک داریم به طوریکه سامانه املاک شهرداری ضعیف است و برنامه به‌روزرسانی آن را به جهت پذیرش ضعف خود داریم.

مطالبه گر دولت الکترونیک باشید

وی بیان کرد: در حوزه قانون هر آنچه به ما تکلیف شده انتشار پیدا خواهد کرد اما مباحثی مانند اعلام حقوق داوطلبانه است و اگر قانون گفته املاک شهرداری انتشار پیدا کند این اتفاق خواهد افتاد.
صوفی در پایان اظهار کرد: باید به سمت دولت الکترونیک در حوزه‌های مختلف برویم، آن را در آینده از بنده بخواهید، در مدیریت نوین شهری در دنیا شهرداری از یک نگاه خدماتی به یک نگاه اجتماعی تبدیل می‌شود و ما نیز این برنامه را داشته و به اجتماع پاسخ می‌دهیم.

ضرورت همکاری برای واکسیناسیون دام‌ها

دامداران و عشایر همکاری لازم را با اکیپ‌های واکسیناسیون دامپزشکی داشته باشند.
محمود رضا رسولی مدیرکل دامپزشکی استان از اعزام شش اکیپ مایه کوبی اداره دامپزشکی همدان شامل ۱۲ نفربه استانهای خوزستان،ایلام و لرستان خبر داد.وی گفت: واکسیناسیون دام ها به منظور پیشگیری از انتشار و انتقال بیماری های واگیر در دام های عشایر علیه انواع بیماری ها با اعزام اکیپ های فعال صورت می گیرد.
رسولی با اشاره به انواع واکسن های دامی استفاده شده در این طرح گفت: شش اکیپ مایه کوبی از شهرستان های استان جهت مایه کوبی دام های عشایر استان همدان در استانهای خوزستان،ایلام،لرستان اعزام شدند که اقدام به مایه کوبی دامهای عشایر ، علیه بیماری های آبله، شاربن، طاعون نشخوارکنندگان کوچک، تب برفکی، بروسلوز و اکتیما می نمایند.
وی با بیان اینکه خدمت رسانی به قشر زحمتکش عشایر از اولویت های کاری اداره دامپزشکی است؛ افزود: دامپزشکی استان در چند سال گذشته با اعزام گروه های واکسیناسیون به مناطق عشایری نسبت به مایه کوبی دام ها در این مناطق اقدام کرده است.
به گزارش روابط عمومی اداره کل دامپزشکی استان همدان، این مقام مسئول تصریح کرد : با توجه به اینکه عشایر همدان در فصل سرما و به منظور زمستان گذرانی دامهای خود را به استانهای گرمسیر مانند خوزستان ، لرستان و ایلام مهاجرت می دهند ، لذا اداره کل دامپزشکی استان همدان سالهاست به منظور پیشگیری از انتشار و انتقال بیماری های واگیر دامی به استان همدان و استانهای مسیر کوچ در فصل قشلاق دامهای عشایر را بر علیه انواع بیماری ها با اعزام اکیپهای فعال مایه کوبی می نماید. رسولی در ادامه افزود : امسال نیز همچون سالهای گذشته با برنامه ریزی و هماهنگی با ادارات کل دامپزشکی استان‌های قشلاقی و تجهیز این اکیپ‌ها، آنها را به این استانها جهت واکسیناسیون دامهای عشایر اعزام نمودیم.
وی گفت: علی رغم کمبودهای فعلی در اعتبارات با توجه به اهمیت ارتقاء بهداشت عمومی و سلامت جامعه و حفظ و صیانت از سرمایه های دامی که در اولویت برنامه ریزی های این اداره قرار دارد و با اعزام اکیپ های مایه کوبی از ادارات دامپزشکی استان همدان به ۲۷ منطقه اسکان عشایر در جنوب غربی لرستان و جنوب ایلام مشتمل بر دو کوهه حسینیه و اطراف سد کرخه سراب جهانگیر، مورانی، زرانتل، خرسدره، جلگه ، بنلار، چهار قلعه، گل گل، پران پرویز، ورکش، پل زال، سرکن، ولی دشت، رماوند، پاعلم، کوله مرغان، تنگ سیو، سد سیمره، زعفرانیه، چم مر، چول، باغ چای در، دم رود افرینه و روبند که در مجموع ۱۶۶ خانوار با جمعیت دامی ۲۰۰ هزار راس گوسفند و بز و همچنین اکیپ مستقر در شمال خوزستان و جنوب ایلام که در ۱۴ منطقه شامل سپتون،فکه،عین صوله، دشت عباس، عین خوش، شرهانی، دوملک، بیت المسکین ، سایت های ۴ و ۵، چم فاضل، ابوغریب که در مجموع ۶۰۰ خانوار با جمعیت دامی ۳۵۰ هزار راس گوسفند و بز می باشد و در مدت ۴۵ روز پرسنل خدوم ادارات دامپزشکی استان همدان به صورت فشرده در دو نوبت صبح و عصر اقدام به مایه کوبی این دامها می نمایند.

یادداشت روز

تراژدی یارانه‌ها

» مهدی ناصرنژاد

غروب جمعه (۲۴ آذرماه) چنان بی‌حوصله و دلتنگ بودم که فضای خانه و برنامه‌های کسل‌کننده تلویزیون و حتی مطالعه کتاب و روزنامه هم به دلم نمی‌چسبید. تصمیم گرفتم ساعتی بیرون از خانه پیاده‌روی کنم؛ کاری که خیلی دوست دارم و در هر فرصت با اشتیاق کامل به آن می‌پردازم.
گذارم به پیاده‌راه بوعلی افتاد و اوج تکاپوی دستفروشان در آن شامگاه نسبتاً سرد و خلوت. پیاده‌راه بوعلی می‌تواند تفرجگاه خوبی برای خانواده‌ها باشد، اما فقط دستفروشی خیل جوان‌های بیکار و جویای کار نمی‌تواند عامل و انگیزه خوبی برای جلب قشرهای مردم به این تفرجگاه باشد. در حال حاضر قرار و سکون پیاده‌راه بوعلی به سبب قطع رفت‌وآمد خودروهای شخصی و عمومی به آن می‌باشد که پیش‌تر از این گوش‌هایمان شدیداً به اینگونه سروصدا و بوق و صدای ناهنجار اگزوز موتورسیکلت‌ها عادت داشت ولیکن در شرایط فعلی آرامش و سکوت بیشتر باعث تعجب مردم است تا جذب و لذت و فرصت‌طلبی از این نعمت بزرگ. در چنین فضایی برخی دستفروشی‌های شامگاه پیاده‌راه بوعلی با داد زدن و خیلی هم در خاموشی توأم با بی‌قراری غیرقابل کتمان انتظار مشتری‌های تک و توک و موردی خود را می‌کشیدند. در این میان واگویه‌های تأمل‌برانگیز ۲ تن از این دستفروشان برای خبرنگاری چون من که به شنیده‌هایم بسیار حساس می‌باشم. جالب بود. یکی از آنان می‌گفت: «امشب خدا بخواهد هوا بد نیست و سوز سرما ندارد، حتماً مردم برای خرید بیرون می‌آیند.» دیگری جواب داد: «فکر نمی‌کنم؛ چون چند شب است کار و کاسبی خوب نیست!» دوباره اولی در جواب گفت: «بیشتر مردم منتظر گرفتن یارانه‌هایشان هستند و ۲ روز بیشتر هم به واریز یارانه‌ها نمانده است. اگر بگیرند، حتماً وضع بازار هم خوب می‌شود!» اما مثل اینکه طرف مقابل چندان هم به معجزه یارانه ها برای خوب شدن کار و کاسبی خودشان امیدوار نبود؛ چراکه جواب داد: «بنده خدا مگر خبر نداری دولت تا ۲، ۳ ماه دیگر یارانه بیشتر مردم را قطع می‌کند؟» آنوقت چطوری انتظار داری بازار هم خوب شود!؟»
به راستی که تراژدی مُسکن بی‌خاصیتی به نام «یارانه» که به قول عوام بیرونش دیگران را کشته است و درونش خودمان را!؟ بسیار جای حرف و حدیث دارد بارها شنیده‌ام و شما هم می‌دانید در یک حساب سرانگشتی مبلغ یارانه یک خانواده ۵ نفری حتی تکافوی نان خالی خالی ماهانه را نمی‌کند چه رسد به اینکه خواسته باشی به خریدهای دیگر هم برسی و کار و بار کاسب محل و دستفروشان سر گذر و چهارسوق را هم رونق بدهی. البته مجموعه یارانه‌های جمعیت کشورمان برای دولت مبلغ کمی نیست و گفته می‌شود اگر خُرد خُرد یارانه‌ها برای مردم به زحمت یک لقمه نان می‌شود جمع آن برای دولت آب و نان کافی دارد؛ چون یکی از همین دولتمردان اذعان کرده است که ما (یعنی دولت) شبِ پرداخت یارانه‌ها واقعاً دغدغه داریم که از کجا تأمین کنیم؟!
بدون شک دولت به همین علت قصد حذف قشرهای بیشتری از مردم از برنامه پرداخت یارانه نقدی از سال آینده را دارد و حتماً می‌خواهد چنین بودجه عظیمی را به زخم ناسورتری بزند و هیچ بعید نیست یارانه دوباره به چرخه تولید و رونق کارخانه‌ها برگردد و حداقل با این پول اسباب کار و اشتغال برای خیلی جوان‌های بیکار و جویای کار فراهم گردد. اما اینکه قشری یارانه بگیرند و قشرهای دیگری از این فیض عظما بی‌نصیب بمانند، مطلبی است که باید عقلا و علما و کارشناسان امر نسبت به آن نظر بدهند؛ چراکه خیلی از افرادی که یارانه‌هایشان در چند سال اخیر قطع شده، عقیده دارند چون تأمین و پرداخت یارانه از محل منابع ملی و درآمدهای عمومی دولت است، بنابراین حق تمام افراد غنی و فقیر است که از چنین منابع و دارایی کشور خود برخوردار باشند. مثل هوا، مثل محیط آزاد و امن و امنیت یک کشور که همگان حق بهره‌مندی از آن را دارند و کم‌درآمد و پردرآمد فرقی ندارد.
خوان گسترده‌ای است که متعلق به مردم و تمام قشرهای یک کشور است؛ چون تمام عوارض قانونی و حق و حقوق شهروندی از آنان دریافت می‌شود و هر کس سرمایه و ملک و مستغلات بیشتری دارد، بالطبع عوارض بیشتری هم دامن او را می‌گیرد و در مقابل حق بهره‌مند شدن از نعمت‌های جامعه همرنگ و همسو و هم‌کیش و همزبان خود را دارد. البته این سخن و این نظر به عهده نخبگان و عالمان و بزرگان دین و کشور است که بگویند و صلاح بدانند و تصمیم‌سازی کنند. ولیکن ما اهل قلم هم وظیفه داریم هر آنچه از عالم و عامی و خاص و عام می‌شنویم و سراغ داریم، بنویسیم، بازگو کنیم و منعکس سازیم و بدینگونه دولتمردان را در جریان نوع نگاه و تلقی افکار عمومی قرار دهیم. کسی می‌گفت یارانه‌های نقدی هم که توسط مجلس شورای اسلامی قانونی شد و به مرحله اجرا درآمد در مرام مردم مانند آن گوشت قربانی یا غذای نذری است که در دین و آیین ما مردم مسلمان سنت شده است و هر فرد معتقد و دین‌مدار در عالم راز و نیاز خویش با خدا و ائمه اطهار(ع) چشم به نذری و تأثیر نذر و نیاز در حل مشکلات و رفع بلا و گرفتاری‌های زندگی دارد. او می‌گفت طبق سنت قدیمی خانواده در روز عاشورا غذای نذری داریم و آشنایان و همسایگان و هر رهگذری موقع ناهار و توزیع غذای نذری در صف‌های طویل و شلوغ می‌ایستند و سهم خود را می‌گیرند اما خانواده‌ای از اهل محل را می‌شناسم که در کمال توانمندی و بی‌نیازی معمولاً پس از خالی شدن دیگ‌های غذا و متفرق شدن کامل مردم با بشقاب و پیاله‌ای کوچک به در خانه مراجعه می‌کند و از ته‌دیگ باقیمانده و یا آب خورشتی که مطابقِ میل دیگران نیست سهم می‌گیرد و می‌گوید تبرک روضه و نذری سیدالشهداست و همین برای نیت قلبی که دارم کفایت می‌کند!
در واقع غذای نذری و گوشت قربانی در ایام و مواقع ادای نذورات فقط برای نیازمند نیست و هر کس اعتقاد دارد باید از آن سهم ببرد. آنچنانکه یارانه نقدی هم اگر مصوبه مجلس شده است و بخش کوچکی از منابع ملی و عمومی است، حق هر شهروند ایرانی است، هرچند نیازمندان و قشرهای کم‌درآمد و محروم جامعه درخور کمک‌های بیشتر دولت و نهادها و سازمان‌های مسئول از محل سایر منابع قانونی و سرمایه‌های ملی خواهند بود.

shenide@hamedanpayam.com

شنیده‌ها

۱- دولت بر سر افزایش قیمت بنزین مصر است. گویا در جلسه روز گذشته نوبخت رئیس سازمان برنامه وبودجه با فراکسیون مستقلین مجلس او تنها وعده تعادل بخشی در این قیمت ها را داده است.گفته می شود در این نشست نوبخت برای افزایش مالیات ها، عوارض خروج از کشور و حذف یارانه بگیران توجیهاتی آورده است. گفتنی است لایحه تهیه شده بودجه ۹۷ با انتقادات فراوانی از سوی برخی نمایندگان و اذهان عمومی روبرو شده است.
۲- عملکرد سازمان هدفمندی یارانه زیر ذره بین مجلس می رود. گویا نمایندگان طرحی در دست دارند که محور آن تحقیق و تفحص از هزینه کرد درآمدهای حاصل از آزاد سازی قیمت حامل های انرژی است. گفته می شود با آغاز این تحقیق و تفحص روسای سابق سازمان هدفمندی نیز مورد بازخواست قرار می گیرند.
۳- جذب نیروی کار برای خارج از کشور در استان تبلیغ میشود. گویا با کاهش درآمدها و احتمال بالا رفتن قیمت دلار آگهی های جذب نیرو برای کار در ترکیه و گرجستان در شبکه های مجازی دیده می شود.گفته می شود دستمزد وعده داده شده برای کار در این کشورها سه برابر حداقل دریافتی کارگران در ایران است.

خبرویژه

حقوق نمایندگان به ۱۰ میلیون می رسد

کمیته بودجه نویسی مجلس برای افزایش حقوق نمایندگان تا ۱۰میلیون تومان در ماه به توافق رسیده است.
افزایش حقوق نمایندگان از ۵ میلیون و ۸۰۰هزار تومان به ۱۰ میلیون تومان تنها خبر خوش این کمیته برای مجلسی‌ها نیست و قراراست هزینه دفاترآنها نیز بنا به تورم ۱۰تا ۱۵درصد اضافه شود.
افزایش حقوق نمایندگان درحالی به توافق کمیته بودجه‌نویسی مجلس رسیده که در لایحه بودجه امسال قرار است یارانه نقدی۳۰میلیون نفر حذف شود.
منتقدان لایحه دولت می‌گویند کاهش یارانه نقدی ۴۰درصد از جمعیت یارانه‌بگیرها در کنار افزایش احتمالی قیمت بنزین شرایط دشواری را برای طبقه متوسط اقتصادی و ضعیف کشور رقم خواهد زد.

خبر

آغاز بکار نمایشگاه مبلمان و لوستر در همدان

پانزدهمین نمایشگاه مبلمان،لوستر و چراغ های روشنایی و تزیینی از روز گذشته در محل شرکت نمایشگاه های بین المللی استان همدان آغاز کرد. در این نمایشگاه ۷۲ شرکت کننده از استان های تهران،البرز،چهارمحال وبختیاری،همدان،قزوین،اصفهان و قم در زمینه های مبلمان خانگی،لوستر،منسوجات و کالای خواب محصولات خود را در فضایی بالغ بر ۵۰۰۰ متر مربع و در سه سالن ابن سینا ، الوند و هگمتانه عرضه می کنند.
حمایت از تولید داخلی و محصول ایرانی مهم ترین هدف برگزارکنندگان این نمایشگاه اعلام شده است.
تنوع اجناس و قیمت ها،کیفیت مناسب و استفاده از طرح ها و ایده های مبتکرانه و جدید از مزایای این نمایشگاه است که بازدیدکنندگان را در انتخاب محصول مورد نظر خود یاری می رساند.
فضای رقابتی ایجاد شده در این نمایشگاه سبب گشته است که شرکت کنندگان در ارایه ی مدل ها و گونه های مختلف محصولات خود دست به نوآوری زده و در ضمن استفاده از آخرین طرح های جهانی،ایده های متناسب با فرهنگ ایرانی را نیز در نظر داشته باشند.
این نمایشگاه که تا یکم دی ماه ادامه دارد هر روزه از ساعت ۱۵ تا ۲۱ پذیرای همشهریان محترم خواهد بود.

معافیت سازندگان پارکینگ های عمومی از پرداخت عوارض

سخنگوی شورای اسلامی شهر همدان گفت: سرمایه گذاران احداث و راه اندازی پارکینگ های عمومی خودرو در همدان از پرداخت عوارض سال آینده معاف شدند.
کامران گردان در گفت وگو باایرنا اظهار کرد: به منظور تشویق شهروندان به ساخت پارکینگ های عمومی، طبقاتی و مکانیزه، احداث اینگونه پارکینگ ها مشروط به اینکه فقط به عنوان پارکینگ عمومی استفاده شود، در سال آینده از پرداخت عوارض معاف هستند.
وی اضافه کرد: این تصمیم از سوی اعضای شورای اسلامی شهر همدان و در نشست بررسی تعرفه پیشنهادی عوارض سال آینده شهرداری این شهر اتخاذ شد.گردان بیان کرد: افزایش فضاهای پارکینگ عمومی یکی از سیاست های مورد تاکید شورای پنجم است و شهرداری نیز نسبت به جذب سرمایه گذار در این بخش توجه ویژه دارد.وی خاطرنشان کرد: در حال حاضر محله های سینا، کلپا، حمام قلعه(مظفریه) و اکباتان همدان دارای پارکینگ های عمومی هستند که ظرفیت بیش از یکهزار و ۵۰۰ پارک خودرو دارند و با این حال با مشکل عدیده پارکینگ روبه رو هستیم.

پیام تاریخ، تمدن و فرهنگ مادستان
The Message Of Madestan's History & Civilization & Culture
روزنامه همدان پیام
۳
دوشنبه ● ۲۷ آذرماه ۱۳۹۶ ● شماره ۳۰۸۵
مادستان
madestan@hamedanpayam.com

آغاز کاوش معبد لائودیسه در محله دوخواهران نهاوند اردیبهشت۹۷

نهاوند–خبرنگار همدان پیام؛ رئیس میراث فرهنگی، صنایع‌دستی و گردشگری نهاوند با اشاره به تأمین اعتبار کاوش محله دوخواهران، از کاوش این منطقه به منظور کشف معبد لائودیسه خبر داد.محسن جانجان با بیان اینکه در سال ۱۳۲۲ به صورت اتفاقی کتیبه‌ای از دوران سلوکی در محله دوخواهران نهاوند کشف می‌شود، این کتیبه به خط و زبان یونانی است که اکنون در موزه ایران باستان نگهداری می‌شود.به گفته وی احتمال می‌رود با توجه به سرنخ‌های موجود در فصل چهارم به نتایجی برسیم که برای نتیجه‌گیری باید ملکی خریداری و تخریب شود تا کاوش گسترده انجام شود.

در حال حاضر هم کار تملک ملک در خال انجام است ، در فصل کاوش که اردیبهشت و خردادماه است، کار کاوش محله دوخواهران به منظور کشف معبد لائودیسه انجام خواهد شد و امیدواریم به نتیجه برسد.

جانجان اضافه کرد: به نتیجه رسیدن این مهم دو اثر مهم دارد یکی به لحاظ اهمیت گردشگری داخلی و خارجی و دیگری اینکه مردم از سردرگمی اینکه نمی‌توانند ساخت و ساز کنند، این امکان برای آنها فراهم می‌شود که مجوز ساخت و ساز بگیرند.

کاهش شاخص مرگ مادران و کودکان ملایری

ملایر–خبرنگار همدان پیام؛ شاخص مرگ و میر مادران و کودکان در شهرستان ملایر با تلاش بهورزان، صفر و زیر ۱۰ در هر یک هزار است. مدیر شبکه بهداشت و درمان ملایر یا اعلام این خبر در مراسم تجلیل از بهورزان، گفت: با تلاش بهورزان در ملایر درصد پوشش واکسیناسیون، ملایر بهداشت محیط، کاهش بیماری بروسلوز و ارتقای سلامت مردم، شاخص شهرستان مثبت است و هم اکنون حدود ۲۰۰ بهورز در ۲۲۰ روستای این شهرستان فعالیت دارند.

نماینده مردم ملایر در مجلس شورای اسلامی نیز با اشاره به خدمات بهورزان، گفت: با اجرای طرح تحول نظام سلامت خدمات خوبی در حوزه سلامت صورت گرفت البته این طرح با مشکلات اعتباری مواجه است اما امیدواریم در بودجه سال ۹۷ مشکلات سهم درمان و جامعه بهورز را بیشتر ببینیم و برای برطرف کردن آنها تلاش کنیم.

محمد کاظمی افزود: ریشه‌کن شدن بسیاری از بیماری‌ها مانند فلج اطفال، سرخک و غیره از نتایج تلاش‌های مستمر بهورزان است و اگر امروز بیماری‌های گذشته ریشه‌کن شده اند سهم زیادی از آن این مدیون تلاش‌های شبانه روزی جامعه بهورزی است.

ساختمان آموزش و پرورش نهاوند پایانی دارد؟

تلاش ۱۲ ساله در انتظار ۲ میلیارد پول

نهاوند –کمالوند–خبرنگار همدان پیام: ساختمان جدید آموزش پرورش نهاوند از سال ۸٤ تقریبا ۱۲سال پیش و اواخر دولت نهم کار ساخت آن در شهرک حیدری آغاز شد تا کنون هم ٤٥درصد پیشرفت فیزیکی داشته است.

اما با شرایط اقتصادی فعلی و درصد پیشرفت این ساختمان، به نظر می رسد نتواند شامل تسهیلات استثنایی دولت برای اتمام و بهره برداری شود چرا که این شرایط برای پروژه هایی با ۸۰درصد پیشرفت فیزیکی است.

از طرفی هم طولانی شدن پروژه سبب استهلاک آن شده و عمر مفید آن هم در بلاتکلیفی فرسوده خواهد شد.

اداره آموزش و پرورش شهرستان در حال حاضر در ساختمان خیابان خاقانی است که علاوه بر اجرای عقب نشینی که در طرح این خیابان شامل آن می شد، اما در رده ساختمان های فرسوده شهر و مرکز شهر است که روی گسل زلزله قرار دارد و برای شهر زلزله خیز نهاوند ایمنی ندارد و این شرایط هم ضرورتی براتمام ساختمان جدید است.

از ایجاد سایت اداری استقبال کنیم

خارج شدن ساختمان های اداری از مرکز شهر به حاشیه می تواند استارتی برای ساخت یک سایت اداری باشد تا بتواند همه ادارات را در یک منطقه متمرکز کند مثل شرایطی که در برخی شهرهای استان هم وجود دارد که مزایای خاص خود را دارد.

اعتبار اختصاصی پاسخگوی اتمام پروژه نیست

فرماندار نهاوند در این باره می گوید؛ با پیگیری های که بارها انجام شده و این موضوع پای ثابت جلسات مربوطه در استان بوده است اما بیش از۲۰۰میلیون برای آن اختصاص نمی دهند و این نمی تواند پروژه را به اتمام برساند چرا که نیاز این پروژه یک و نیم میلیارد تومان است. کریم حمیدوند افزود؛ ساختمان جدید اداره آموزش و پرورش نهاوند از پروژه های نیمه تمامی است که با گذشت بیش از یک دهه تنها ٤٥ درصد پیشرفت فیزیکی دارد و بیش از سه سال است که به حال خود رها شده است.

به گفته حمیدوند، ساختمان جدید نیمه کاره اداره آموزش و پرورش به علت زیر بنای زیاد و طبقات مختلف با اعتبارات استانی قابل ساخت و تکمیل نخواهد بود. لذا موضوع احداث این ساختمان بارها و بارها در جلسات مختلف و با حضور مسئولان شهرستانی، استانی و کشوری مورد بحث و تبادل نظر واقع شد اما تا کنون خروجی مناسب و مفیدی برای تکمیل این ساختمان مصوب نشده است.

با توجه به اینکه قسمتی از ساختمان فعلی و قدیمی آموزش و پرورش نهاوند در مسیر تعریض خیابان خاقانی قرار دارد ولی علی رغم عقب نشینی ، تغییر کاربری و صدور پروانه تجاری برای بخشی از ساختمان اداره آموزش و پرورش به علت اینک سند تفکیکی ندارد ، نمی توان ازمحل فروش آن اعتباری برای تکمیل ساختمان جدید تامین کرد.

فروش املاک آموزش پرورش در شهرستان برای پیشرفت۸۰درصدی

به گفته حمیدوند، تنها راه حل موجود برای تکمیل ساختمان جدید آموزش و پرورش از محل فروش فضاهای آموزشی مازاد در شهرستان است بلکه بتوان پروژه را تا ۸۰درصد پیشرفت رساند که پس از طریق اعتبارات دولتی آن را به بهره داری رساند.

۱۲پروژه راکد آموزش پرورش

مدیر آموزش و پرورش نهاوند هم گفت : در صورت تمایل نهادها، دستگاه های دولتی و بخش خصوصی به نحوی که حرمت فضاهای آموزشی مازاد حفظ شود، با قیمت کارشناسی شده آنها را به فروش برسانیم.

هادی سلگی افزود: متاسفانه ۱۲ پروژه آموزشی ، فرهنگی و ورزشی نیمه کاره و راکد در شهرستان وجود دارد که اعتبارات استانی چندانی برای تکمیل و بهره برداری آنها تخصیص نیافته ، لذا از فرماندار و مسئولان استانی می خواهیم که در کمیته برنامه ریزی تخصیص بیشتری را به پروژه ها شهرستان بدهند ، زیرا کسب درآمد از محل فروش یا اجاره فضاهای آموزشی مازاد در حدی نیست که پاسخ گوی تامین تکمیل پروژه های راکد و نیمه کاره شهرستان باشد.

سقف وام اشتغال روستایی ۲۰۰میلیون است

رزن–مریم توسلی مهران–خبرنگار همدان پیام: به گفته فرماندار رزن حداقل تسهیلات ۱۰۰ میلیون تومان و حداکثر ۲۰۰ میلیون تومان به طرح های اشتغالزا در روستاها اعطا می شود

فرماندار رزن در گفتگو با خبرنگار ما، با بیان اینکه به منظور تحقق اهداف و سیاست های کلی اقتصاد مقاومتی و با هدف تولید و ایجاد اشتغال پایدار در مناطق روستایی ، دولت تدبیر و امید در سنوات اخیر نسبت به اختصاص تسهیلات ارزان قیمت روستاها در قالب تفاهم نامه های متعدد اقدام نموده است گفت : گشایشهای جدیدی در حمایت از سرمایه گذاری ،تولید و پرداخت تسهیلات در سطح کشور، استان و شهرستان از طریق مجاری دولتی پیش بینی شده است.

فتحعلی حسینی اظهار داشت: طی تفاهم نامه چهار جانبه بین معاونت توسعه روستایی ، استانداری ، بنیاد علوی ، بانک سینا به طرح های اقتصادی و اشتغال زا مستقر در مناطق روستایی استان ، تسهیلات با سود یارانه دار تعلق می گیرد.وی افزود: پرداخت ۵ درصد از سود این تسهیلات را معاونت توسعه روستایی و مناطق محروم ریاست جمهوری و ۵ درصد آن را نیز بنیاد علوی تقبل کرد، بدین صورت سود تسهیلات مذکور معادل ۸ درصد خواهد بود.

حسینی با اشاره به اینکه کل اعتبار استان که شامل طرح های واقع در روستاها می باشد ٤٠میلیارد تومان است گفت: سهم شهرستان رزن از این اعتبارات ۱۰درصد است

وی اضافه کرد:حداقل تسهیلات ۱۰۰ میلیون تومان و حداکثر ۲۰۰ میلیون تومان با باز پرداخت ٦ ساله به متقاضیان ارائه می شود.

فرماندار رزن با عنوان اینکه مجموع اعتبارات توسعه روستایی از محل صندوق توسعه ملی ٦٠٠٠ میلیارد تومان است افزود:کلیه فعالیت های اشتغالزا در مناطق روستایی و شهرهای زیر ۱۰ هزار نفر میتوانند از این تسهیلات بهره مند شوند.

وی اظهار داشت: سود تسهیلات توسعه روستایی بین ٦ تا ۹ درصد ، آورده متقاضی ۲۵ درصد ، بازپرداخت تسهیلات ٦ ساله و سرمایه در گردش ۱۸ ماه است.

فتحعلی حسینی ارائه تسهیلات در توسعه مناطق روستایی را بدون محدودیت عنوان کرد و خاطرنشان کرد: افرادی که آماده سرمایه گذاری در مناطق روستایی بخصوص در امر صنایع تبدیلی، کشاورزی و زیر مجموعه های کشاورزی و سایر بخش های تولیدی و طرح های اشتغالزایی هستند می توانند با آورده ۲۵ درصدی از تسهیلات ۷۵ درصدی تسهیلات یارانه دار دولت استفاده کنند

وی در خصوص ضمانت بانکی جهت ارائه تسهیلات نیزگفت: سند منازل روستایی ، زمین کشاورزی ، سند واحدهای دامپروری و سفته وثایق مورد پذیرش بانکها هستند

وی یادآور شد: صنایع تبدیلی از جمله مهمترین زمینه‌های مربوط به توسعه کشاورزی، توسعه روستایی و توسعه اشتغالزایی در روستاها می باشد.

حسینی وظیفه اصلی صنایع تبدیلی را فرآوری محصولات کشاورزی و دامی روستا و تبدیل آن‌ها به کالاهایی نهایی‌تر و باارزش‌تر عنوان کرد و گفت: ادغام فناوری‌های سنتی موجود در مناطق روستایی با فناوری‌های نوین و پیشرفته راهکار مناسبی در راستای پیشرفت و روزآمدشدن محصولات و کالاهای ساخت روستا است.

وی ادامه داد: بسیاری از محصولات سنتی را می‌توان با ابزارها و تجهیزات نوین تولید نمود یا با فناوری‌های جدید آغشته نمود که این امر بقای صنایع سنتی فعلی و بعضاً توسعه بازار روبه‌اضمحلال آنان را به دنبال خواهد داشت.

فرماندار رزن با بیان اینکه کل اعتبارات مشاغل خانگی در سالجاری این شهرستان ۱ میلیارد ۲۸۰ میلیون تومان با سود٤درصد می باشد اضافه کرد: طرحهای معرفی شده به استان تا به امروز به مبلغ ۸٦۷ میلیون تومان بوده است.

وی در خصوص اعتبار اشتغال فراگیر با اشاره به سهم ۳٤٠میلیارد تومانی استان گفت: کل اعتبار شهرستان رزن از اعتبارات اشتغال فراگیر ۲۱میلیارد و ۸۰۰میلیون تومان است

فتحعلی حسینی با اشاره به ثبت نام متقاضیان در سامانه کارا افزود: تسهیلات اشتغال فراگیر با سود ۱۳ درصد ، آورده متقاضی ۱۳ الی ۲۰ درصد و کف تسهیلات ۲۰ میلیون تومان به متقاضیان ارائه خواهد شد .

وی با عنوان اینکه طرحهای زیر ۲۵۰ میلیون تومان توسط بانک عامل شهرستان پرداخت میشود خاطرنشان کرد:پرداخت با سود ۱۳ درصد منوط به بکار گیری نیروی جوان ۱۵ الی ۳۵ ساله می باشد

حسینی ادامه داد: عناوین فعالیتهای اقتصادی شامل گردشگری ،پوشاک ، صنایع دستی،کشاورزی ، دام وطیور ، صنایع غذایی ، it ، صنوف ، آموزش ، هنر ،فرهنگی ،کسب وکارهای ورزشی می باشد.

گفتنی است در سالجاری اعتبارات خوبی جهت توسعه روستاها در حوزه های مختلف اختصاص داده شد ولی بدون شک بودجه و اعتبار تنها کافی نیست و در راستای توسعه و پیشرفت ، عزم عمومی و همکاری همه جانبه مردم با دولت نیازمند است خصوصا اینکه در برنامه ششم توسعه نگاه دولت به توسعه روستاها می باشد.

آمادگی شهرداری نهاوند برای زمستان

نهاوند–خبرنگار همدان پیام؛شهرداری نهاوند برای روزهای بحرانی آمادگی لازم را دارد تا با مدیریت، شرایط عادی را در شهر حفظ کند.

سرپرست شهرداری نهاوند با اعلام خبر افزود: ستاد مدیریت عملیات زمستانی از دستگاه‌های مختلفی هستند که آمادگی کامل را برای مقابله با بحران در فصل سرد زمستان را دارند .به گزارش روابط عمومی شهرداری نهاوند،علی محمد زمانیان ادامه داد: برف‌روبی، لایروبی جوی آب‌ها و نمک‌پاشی پس از بارش برف تمهیداتی است که این شهرداری برای فصل سرد سال در نظر گرفته است .

وی با اشاره به اینکه شهرداری براساس آمار و اطلاعات مربوط به بارش‌ها و افت دما برنامه‌ریزی می‌کند، بیان کرد : تلاش می‌شود بحرانی‌ترین حالت در نظر گرفته شده و برای این شرایط برنامه‌ریزی شود.

زمانیان با بیان اینکه ۱۲ نوع ماشین‌آلات خودرویی برای ارائه خدمات در فصل سرد زمستان در شهرداری وجود دارد، ادامه داد: این خودروها در شهرداری آماده ارائه خدمات در صورت بروز بحران است. زمانیان افزود: آمادگی در زمینه تامین نمک و ماسه و توزیع متوزان آن در شهرنیز انجام شده است.وی با اشاره به اینکه شهرداری با تمام توان آمادگی کامل برای مواقع بروز بحران را دارد،خاطر نشان کرد:امید است شهروندان نهاوندی نیز با رعایت اصول شهروندی شهرداری را دراین راستا یاری نمایند.سرپرست شهرداری نهاوند با اشاره به اینکه مخازنی در سطح شهر هم چون سال های گذشته تعبیه شده و در آن بسته‌های ماسه و نمک پیش‌بینی شده است، بیان کرد: تعداد پرسنل شهرداری نیز کافی بوده و فعالیت مستمر در شهر دارند .وی با اشاره به اینکه گاهی شاهد آن هستیم که شهروندان به دلیل عجله و یا ... اقدام به فعالیت و استفاده از نمک‌های تعبیه شده در این مخازن می‌کنند، گفت: این اقدام موجب می‌شود، برخی خیابان‌های اصلی از حیث انتفاع خارج شده و فرآیند بازگشایی آن به تاخیر افتد .

زمانیان در پایان خاطر نشان کرد: ماسه و نمک به خیابان‌ها و جدول‌ها آسیب وارد کرده و موجب کاهش عمر آن می‌شود و باید از استفاده بیش از حد آن خودداری کرد.

خبر

شهردار لالجین در مراسم معارفه:

شهر سفال را برای میزبانی۲۰۱۸ آماده می‌کنیم

لالجین–احمد رجبی راغب–خبرنگارهمدان پیام؛ مراسم تودیع و معارفه شهردار جدید شهر لالجین پس از ماه‌ها کش‌وقوس برگزار شد.

در نخستین روز کاری شورای دور پنجم اعضای شورا پس از انجام مصاحبه با ۹ گزینه پیشنهادی خود بالاخره یکی از گزینه‌ها را به عنوان شهردار جدید لالجین به عنوان شهردار جدید این شهر انتخاب کردند.

پس از ٤ ماه اما و اگر سرانجام استانداری به گزینه پیشنهادی شورای شهر لالجین مهر تأیید زد و حمید محبی به عنوان شهردار جدید این شهر پنجشنبه گذشته با حضور مسئولین شهرستان معارفه شد.

حمید محبی متولد ۱۳۵۲ و اهل دره‌مرادبیگ همدان بود و سابقه ١٤ سال مدیریت شهری در شهرداری دمق را بر عهده داشته است.

صدور ۱۰۰ پروانه ساختمانی در هر سال

امیر پاک رقم شهردار سابق لالجین درآئین تودیع خود گفت: ٤٤ ماه خدمت بی‌ریا و بی‌ادعا و صادقانه داشته‌ام و شعار شهرداری در این دوره ٤ ساله بدون انتصاب به مدرک و اسم و عنوان با پاکی و صداقت با حداقل امکانات حداکثر استفاده را در عمران داشته‌ایم تا آنجا که ثبت جهانی لالجین در این دوره اتفاق افتاد.

عمده فعالیت شهردار سابق

امیر پاک‌رقم به چند کار شاخص شهرداری در طول تصدی پست شهرداری خود پرداخته و گفت: رشد ٦٢ درصد بودجه شهرداری احداث ۱۱۰ متر سایت تجاری جهت درآمد پایدار شهرداری از جمله این موارد است و افزود: عزیزانی که با ناآگاهی و غرض می‌گویند شهرداری بدهکار است اینگونه نیست بلکه طلب‌های بسیاری داریم و فعال‌ترین دوره این دوره بد که امیدواریم پسها هم اینگونه فعال بوده و این فعالیت‌ها اتفاق بیافتد.

وی خریدار ۱/۳۰۰ میلیارد تومان خرید ماشین آلات و صدور ۱۰۰ پرداخت ساختمانی در طول هر سال و کسب رتبه دوم استان در ساخت و ساز را از جمله فعالیت‌های خود برشمرد.

خدمت ارزشمند بدون چشم داشت

حجت‌الاسلام محمدتقی سیفی امام جمعه لالجین نیز در این مراسم گفت: به فرموده امام (ره) شهرداری‌ها طوری شده‌اند که خدمت در آنها عبادت است و خداوند در چند آیه دو چیز را علاوه بر واجبات فرموده که به من نزدیکتر هستند و آن انجام نوافل و دیگری خدمت به خلق خداست.

دغدغه‌های قانونی مسئولان اولویت کار

شهردار جدید لالجین هم در این مراسم با ابراز خرسندی ازین که شهرداری شهری را که به عنوان شهر جهانی سفال است عهده دار شده است، افزود؛ هیچ امری از خدمت به مردم بالاتر نیست و با همکاری همکاران شهرداری و شورا قدم‌های خوبی برای این شهر خواهیم برداشت.

مبنای برنامه های شهر سفال

حمید محبی گفت؛ معتقد هستم اخلاق محور، مردم محور و مردم مدار هستم و به دغدغه‌های قانونی تتمام مسئولان توجه خواهم نمود. هدفم تحقق اهداف شهر جهانی سفال است و دست خود را برای تعامل با مردم و مسئولان دراز می‌کنم ضمن اینکه به توصیه‌های مدیریت ارشد استان در خصوص شهر جهانی سفال توجه ویژه خواهیم داشت.

درداشتن شهری زیبا از ایده و افکار نخبگان بومی استفاده خواهیم کرد و ارتقاء کیفی فعالیت‌ها را سرلوحه کار خود داشته و در این باره تلاش خواهیم نمود.

مبلمان شهری رابرای۲۰۱۸ تقویت کنیم

حمید محبی عمده‌ترین فعالیت وبرنامه‌های خود برای شهر جهانی سفال را ارتقا سیما و مبلمان شهری، بهبود وضعیت معابر و آسفالت آن و آسفالت بلوار ورودی شهر، احداث پارک‌های محله‌ای– تکمیل و ادامه پروژه‌های نیمه تمام کمک در جهت احداث دهکده سفال به بهبود وضعیت ترافیکی تلاش در جهت آموزش شهروندان، نگاه برابر و عدالت محور به تمام نقاط شهر، استفاده از نظرات علمی و کارشناسی مردم در قالب اتاق فکر، تلاش در جهت ایجاد شهر بازی و افزایش سرانه فضای سبز توجه به ورودی‌های شهر، تهیه و نصب المان‌ها مناسب در شهر و زیباسازی و خلق فرصت برای توسعه شهر و زیبایی شهر برای اجلاس ۲۰۱۸ گردشگری در همدان را برشمرد.

برنامه محوری دستگاهها برمبنای شهر سفال

فرماندار بهار هم گفت: با توجه به جهانی شدن لالجین فعالیت‌های ادارت شهرستان به خصوص شهرداری لالجین باید به فراخور این عنوان باشم و اینکه لالجین به عنوان شهر جهانی انتخاب شده است.

مرادی پناه گفت: شهرداری که تودیع می‌شود به تناسب بودجه‌ای که دارد و کاری که انجام داده حداقل برابربودجه‌اش باید بدهی بگذارد و برود و اگر چنین شهرداری چنین کرد بدانید که شهردار موفق عمل کرده است و اگر شهرداری آمد و بدون بدهی تودیع و معارفه شد نمی‌گویم کم کاری کرده اما ضعیف کار کرده است و بدهی ۳/۷ میلیارد با بودجه ۵/۷ میلیارد بودجه سالانه یکی از نشانه‌های خوب فعالیت شورای چهارم و شهردار سابق لالجین است.

الووو پیام

ایمیل ——— mardomi@hamedanpayam.com
پیامک ——— ۱۰۰۰۶۰۶۶
تلفن و پیام‌گیر ——— ۳۸۲۷۹۰۴۰ - ۰۸۱

این وضعیت روشنایی تونل شهرمان است که شبیه زاغه های قدیم می باشد چراغهای سمت چپ خاموش وتعدادی از سمت چپ و بر عکس همه ی تونلها نور ازکنار به تونل می تابد ودیدر اننده را کم می کند واز با لا بایستی نور بتابدوتابلو مسیرها سبز رنگ دیگر تعمیر نشدند وچند سالی خاموش هستندونماینده شهرمان حداقل ماهی یکبار ازاین تونل. عبور ویا همه مسئولین شهر لااقل هفته ای دو سه بار ازاین تونل رفت وآمد می کنند آیا این مشکلات را نمی بینند .فقط برای حل مشکلات به کلنگ زنی تونل گنجنامه بیندیشیم وخدمتی به نسلهای آینده کنیم از ما که گذشت شرمنده نسل آینده نشویم و این بازدید ها وزیر و معاون وزیر تا کنون کمتر نتیجه داده است گردو کیلویی چند است وبهترین گردوها به آنها هدیه می شود از کار خبر نیست بیمارستان ٣٤ ساله شد و چهارخطه ها ۱۰ ساله و پروژه فرهنگیان ۲۰ ساله شد.

حسنوند تویسرکان

سرویس‌های بهداشتی بیمارستان امام رضا(ع) کبودراهنگ متأسفانه در اکثر مواقع بدون امکاناتی چون مایع دستشویی می‌باشد و با توجه به آلودگی و میکروب در این محیط و امکان انتقال آن به افراد مراجعه کننده از مسئولان بیمارستان تقاضا داریم که بیشتر به این گونه مسائل اهمیت دهند و مانع بروز هر گونه بیماری شوند.

طاهری- شهروند کبودراهنگی

سه راهی متخصصین انتهای بلوار قبا که خودروها از سه جهت به این سمت می‌آیند هم رانندگان با دستی کشیدن باعث بروز سرو صدا می‌شوند و هم اینکه در این قسمت تصادف بسیار است از شهرداری محترم می‌خواهیم که در این قسمت اگر امکان دارد پیش بینی یک میدان کوچک را بکنند و یا راهکاری برای حل مشکل این قسمت از شهر داشته باشند تا نوش دارو پس از مرگ سهراب نشود

لازم است بگوییم همین مشکل در انتهای بلوار کاج نیز بود اما با ایجاد یک میدان کوچک مشکل حل شد.

شرفی

در خصوص حذف شدن دفترچه ها و یا پولی شدن دفترچه بیمه سلامت در فضای مجازی اخبار زیادی منتشر می‌شود از مسئولان استانی می‌خواهیم در این خصوص شفاف سازی کنند و مردم را در جریان آینده این طرح قرار دهند.

نام محفوظ

متاسفانه با وجود اینکه در بوفه مدارس تغذیه سالم به فروش می‌رود اما دانش آموزان با تهیه برخی خوراکی ها چون چیپس و پفک از خارج از مدرسه به جای لقمه سالم اینها را مورد استفاده قرار می‌دهند از معلمان محترم می‌خواهیم ضمن کنترل دانش آموزان به انها در این خصوص اطلاعات کامل بدهند.

تماس تلفنی

خبر

امروز برگزار می‌شود

بیستمین جشنواره خیرین مدرسه ساز در لالجین

مسئول مشارکتهای مردمی اداره آموزش وپرورش لالجین گفت: بیستمین جشنواره خیرین مدرسه ساز امروز دوشنبه برگزار می شود.

رضا مهرور افزود؛ این جشنواره باحضور خیرین ،میهمانان ویژه و مسئولان کارگاه ها و مدیران واحدهای تولیدی شهرک صنعتی لالجین برگزار خواهد شد.

به گفته وی این جشنواره ازساعت ۱۸در شهرک صنعتی لالجین خیابان چهارم جنب رستوران شهرک برگزارخواهد شد

وی بادعوت ازخیرین ونیکوکاران برای شرکت دراین همایش گفت این معاونت آماده دریافت کمکهای نقدی وغیرنقدی خیرین دراین جشنواره است.

توزیع مواد غذایی به خانواده‌های نیازمند در کبودراهنگ

کبودراهنگ– اکرم حمیدی– خبرنگار همدان‌پیام: به مناسبت فرا رسیدن شب یلدا موسسه آبشار عاطفه‌ها به ۲۵۰ خانواده نیازمند اقلام غذیی توزیع می‌کند.

مسئول موسسه آبشار عاطفه‌ها در گفت‌وگو با خبرنگار ما بیان این مطلب افزود: این مواد غذایی شامل برنج، روغن، قند، چای، ماکارونی، رب گوجه فرنگی، کنسرو، لپه، عدس و... می‌باشد که توزیع آن از هفته پیش آغاز شده و تا پایان شب یلدا به دست نیازمندان جهت حمایت از این افراد خواهد رسید.

آسیه قدسی خاطرنشان کرد: این موسسه از سال ۹۵ فعالیت خود را آغاز کرده و تاکنون ۷۲ جهیزیه، لوازم خانگی، خوراک و پواشک در شب‌های ید و شب یدای سال گذشته، توزیع سبد کالا در ماه مبارک رمضان و افطاری، جشن بزرگ عید غدیر و پذیرایی در وعده ناهار از نیازمندان، توزیع چند تن سیب‌زمینی برای نیازمندان و کمک‌های نقدی و غیرنقدی به نیازمندان اهدا کرده است.وی در پایان افزود: این موسسه با هدف کمک‌رسانی به خانواده‌های نیازمندان شهرک کبودراهنگ و روستاهای اطراف تأسیس شده است و امیداریم با کمک خیرین بتوانیم حمایت بیشتری از افراد نیازمند داشته باشیم.

پیام تاریخ، تمدن و فرهنگ مادستان
The Message Of Madestan's History & Civilization & Culture
روزنامه همدان پیام
۴
دوشنبه ● ۲۷ آذرماه ۱۳۹۶ ● شماره ۳۰۸۵
ایران و جهان
siasat@hamedanpayam.com

خبر

مرز کردستان باز شد

وزیر کشور از بازگشایی مرزهای تمرچین و پرویزخان از روز گذشته خبر داده و گفته که تصمیم‌گیری در خصوص مناطق مرزی با استانداران است. به گزارش تسنیم رحمانی فضلی در نشست هیئت نمایندگان اتاق بازرگانی ایران اظهار کرد: مصوبه‌ای در دولت تصویب شده که کوله‌بری در مرزها متوقف شود.

وی افزود: این امر تبعات اجتماعی و امنیتی در برخی مناطق خواهد داشت اما باید توجه داشت که از انجام کوله‌بری درآمد زیادی به خود کوله‌بران نمی‌رسد و کرامت انسانی آنها حفظ نمی‌شود.

وزیر کشور ادامه داد: به‌جای عملیات کوله‌بری امتیازات و تخفیفات ویژه‌ای به کسانی که کارت پیله‌وری دارند داده خواهد شد که آنها از مرز استفاده کرده و کالاهای خود را در بازارچه‌های مرزی بیاورند.

خبر

آمادگی دولت برای ایجاد تعادل در بودجه

رئیس سازمان برنامه و بودجه برای همفکری با نمایندگان در خصوص افزایش قیمت حامل‌های انرژی، مالیات و حذف یارانه دهک‌های بالا و متعادل کردن آنها در بودجه ۹۷ اعلام آمادگی کرد.

مهرداد لاهوتی سخنگوی فراکسیون مستقلین در گفت‌وگو با ایسنا با اشاره به حضور نوبخت در جلسه این فراکسیون اظهار کرد: در این جلسه بحث‌هایی درباره افزایش قیمت حامل‌های انرژی و مالیات در بودجه ۹۷ و همچنین حذف دهک‌های بالای درآمدی از دریافت یارانه مطرح شد.

وی افزود: ما مخالف حذف یارانه دهک‌های بالا نیستیم اما حذف ناگهانی ۳۱ میلیون نفر از دریافت یارانه، افزایش قیمت حامل‌های انرژی و مالیات‌ها موضوعی است که جامعه کشش آن را ندارد و نمی‌توان آن را در یک مقطع انجام داد.

مجلس

نقشه عربستان برای ارتباط با اسرائیل

وزیر خارجه عربستان اذعان کرده است که ریاض یک نقشه راه برای برقراری روابط عادی با اسرائیل دارد.به گزارش تسنیم عادل الجبیر وزیر خارجه عربستان سعودی در مصاحبه با شبکه فرانس ۲۴ گفت: عربستان سعودی و اسرائیل هیچ گونه روابط رسمی ندارند.این اظهارات بر خلاف سخنان مقام های ارشد اسرائیلی است که بارها اعلام کرده اند تل آویو تماس های مخفیانه ای با کشورهای عربی دارد.

وزیر خارجه عربستان افزود: ریاض یک نقشه راه موسوم به طرح ابتکاری عربی برای برقراری روابط عادی با تل آویو دارد.وی در عین حال داشتن هرگونه رابطه رسمی با اسرائیل را رد کرده است. وزیر خارجه عربستان درباره اوضاع بیت المقدس نیز گفت: ما بر این باوریم که دولت ترامپ برای دستیابی به صلح بین اسرائیلی ها و اعراب، جدی است.

خبر

سخنگوی سپاه:

موشکهای یمن از روسیه می‌آید نه ایران

سخنگوی سپاه پاسداران انقلاب اسلامی در واکنش به اظهارات سخیف نماینده آمریکا در سازمان ملل درباره ایران تأکید کرد: همه می‌دانند یمن تجهیزات موشکی مفصلی از اتحاد جماهیر شوروی و کره شمالی گرفته و کشور صاحب موشک در منطقه بود.

رمضان شریف در نشست صمیمی با مدیران مسئول و فعالان رسانه‌ای استان گلستان در واکنش به اظهارات سخیف نماینده آمریکا در سازمان ملل درباره ایران اظهار داشت: عربستان سه سال است که بمب‌ها را بر سر مردم یمن می‌ریزد و تمام تسلیحات از آمریکا و اروپا می‌آید اما نماینده آمریکا یک لوله نشان می‌دهد و می‌گوید که اثر انگشت ایرانی‌ها روی آن است در حالی که همه می‌دانند یمن، تجهیزات موشکی مفصلی از اتحاد جماهیر شوروی و کره شمالی گرفته و کشور صاحب موشک در منطقه بود.

مسئول روابط‌عمومی کل سپاه پاسداران گفت: ابزار رسانه‌ای دشمن به‌گونه‌ای است که به افکار عمومی مهلت نمی‌دهد دنبال پاسخ سؤالات خود باشد. برای نمونه ٦ سال داعش در منطقه انواع و اقسام جنایت‌ها را انجام داد اما آن‌ها اجازه ندادند که شکست داعش ٦ روز بر خروجی رسانه‌ها بماند، برای همین موضوع جدیدی همچون انتقال پایتخت اسرائیل به قدس را مطرح کردند و مطمئن باشید هر روز سوژه‌های جدیدی را مطرح کنند.

با امضای ۹۰ نماینده کلید خورد

سوال از روحانی در مورد گرانی ارز

عضو شورای مرکزی فراکسیون امید از سئوال ۹۰ نماینده مجلس از رئیس جمهور در مورد نرخ ارز و واسطه های توزیع آن خبر داد.

علی اکبری در گفتگو با خبرنگار مهر از امضای طرح سئوال از رئیس جمهور در مورد نرخ ارز خبر داد. نماینده مردم شیراز در مجلس شورای اسلامی، گفت: در مورد تنظیم بازار ارز سوالی را از رییس‌جمهور مطرح کردیم که روزانه، ماهانه و هفتگی چه مبلغ ارز به بازار تزریق می‌شود؟ قیمت ارزی که وارد بازار می‌شود چقدر است و کانال‌های توزیع آن چه کسانی هستند و در چه مصارفی هزینه می شود. عضو شورای مرکزی فراکسیون امید اظهار داشت: سوال از رییس‌جمهور درباره تنظیم بازار ارز تاکنون به امضای ۹۰ نماینده رسیده و تحویل هیات رییسه مجلس خواهد شد.

یک نماینده در نطق میان دستور:

درآمد مفت خوارگی بیشتر از کسب و کار است

نماینده مردم مشکین شهر گفت: میزان سودی که بانکها در سال ۹۵ پرداخت کردند دو برابر درآمد شرکت های دولتی بوده است لذا درآمد مفت خوارگی بیشتر از درآمد کسب و کار است.

به گزارش مهر، در جلسه علنی روز گذشته مجلس ولی ملکی با بیان اینکه تولید با موانع زیادی روبرو است، گفت: سرمایه گذاران برای سرمایه گذاری در تولید باید سالها دوندگی کنند. این در حالی است که در بدترین شرایط بانکها بهره ۱۸ درصد می پردازند اما تولید باید ۹ تا ۳۰ درصد مالیات بپردازد. بنابراین آدم عاقل سراغ تولید نمی رود. عضو کمیسیون صنایع و معادن مجلس گفت: بهره بانکی در سال ۹٤ به اندازه دستمزد ۱۱ میلیون کارگر بود و ۱۹ درصد کل نقدینگی کشور را تشکیل می داد. اگر این اعتبارات به سمت تولید هدایت می شد رشد ۸ درصدی در اقتصاد امکان پذیر بود.

روز پر سر و صدای مجلس

عملکرد دولت صدای حامیان را در آورد

مجلس از این روزها کم نداشته اما جلسه علنی روز یکشنبه این هفته مجلس یکی از پر سرو صداترین نشست های نمایندگان در دوره دهم را در اذهان ثبت کرد.

آغاز این سرو صداها و بگو مگوها از دو نطقی که بود که دو نماینده اصلاح طلب و حامی دولت در مجلس ایراد کردند که البته در تضاد با هم بود. یکی به روحانی اعتراض داشت که با عملکرد وی جواب طرفدارانش را چه بدهد و دیگری ریشه مشکلات امروز کشور را به کلان تدبیر مدیریت نشانه داد و البته در انتقاداتی کم سابقه قوه قضائیه و شورای نگهبان را هدف گرفت.

اما سر داستان سرو صداهای روز گذشته مجلس با نطق مصطفی کواکبیان نماینده تهران آغاز شد که به انتقاد سفت و سخت از رئیس جمهور همشهری خود پرداخت.

آقای روحانی جواب مردم را بدهید

اودر نطق میان دستور خود با انتقاد از عملکرد دولت گفت: آقای روحانی مردم به خاطر اصلاح طلبان به شما رای داده اند و در انتخابات ۹٦ هیچ حزب اصولگرایی به روحانی رای نداد.

بنا بر گزارش تسنیم مصطفی کواکبیان با اشاره به مشکلات سه قوه گفت: قصد دارم در این نطق بدون هرگونه محافظه‌کاری درباره برخی مشکلات سه قوه سخن بگویم.

وی افزود: از خودمان یعنی مجلس آغاز می‌کنم؛ حدود ۱۹ ماه از عمر مجلس دهم گذشته و باید محاسبه کنیم تا چه میزان توانسته‌ایم از مشکلات انباشته شده بر دوش مردم بکاهیم، از مشکلاتی همچون آسیب‌های اجتماعی و ابر چالش کشور یعنی نرخ بیکاری و یا از وضعیت نابسامان زنان بدسرپرست و کودکان کار چقدر توانسته‌ایم بکاهیم؟ آیا تنها دولت است که در بروز این مشکلات موثر بوده است؟

کواکبیان ادامه داد: چرا رئیس مجلس ما به جای آنکه خود را سخنگوی مجلس بداند همه کاره مجلس تلقی می‌کند؟ باید توجه کنیم که ما برای انجام وظایف خود و پاسخگویی به مطالبات مردم بیش از یک سال زمان نداریم و قرار بود مجلس را خانه تکانی کنیم نکند که ملت ما را خانه تکانی کنند.

وی در ادامه اظهاراتش با مورد خطاب قرار دادن روحانی گفت: آقای رئیس‌جمهور، همشهری گرانقدر من، آیا در فضای مجازی هستید که امروز بابت حمایت از شما چه ناسزاهایی که به ما اصلاح طلبان گفته نمی‌شود؟

نماینده مردم تهران افزود: چرا وعده‌های خود را فراموش کرده‌اید و اگر اصولگراهایی که به اصطلاح نمی‌گذارند شما کار خود را انجام دهید را به مردم نمی‌گویم و بنده از ابتدا این دولت را اصلاح‌طلب نمی‌دانستم اما بحث ما این است که مردم به خاطر اصلاح طلبان به شما رای داده اند و در انتخابات ۹٦ هیچ حزب اصولگرایی به روحانی رای نداد.

کواکبیان گفت: شما فرصت چندانی ندارید و در یک چشم برهم زدن فرصت٤ ساله‌تان تمام میشود، پس بیایید در کنار مردم قرار گیرید و مشکلات مردم را حل کنید چرا که فلاکت و بیکاری در جامعه بیداد می‌کند.

وی با انتقاد از تصمیم افزایش حامل‌های انرژی در بودجه ۹۷ گفت: با طرحهای چون افزایش قیمت حامل های انرژی بر مشکلات مردم اضافه نکنید.

نطق کواکبیان مورد اعتراض نمایندگان اصولگرای مجلس از جمله بهروز نعمتی نماینده تهران قرار گرفت و او در واکنش به نطق کواکبیان در صحن علنی گفت:"باید یادمان باشد که انتخابات ریاست جمهوری تمام شده، چرا به ان دامن می‌زنید؟ اقای روحانی همان وعده‌ای که به شما داده‌اند را به اصولگرایان معتدل هم داده‌اند".

کواکبیان نیز در پاسخ به نعمتی گفت: ما گفتیم که از آقای روحانی حمایت کرده‌ایم، بنده وکیل‌الدوله نیستم، وکیل‌الملة هستم.

براساس این گزارش، پس از پایان جلسه علنی مجلس نیز کواکبیان و نعمتی با درگیری لفظی یکدیگر را تهدید کردند.

مبارزه با فساد از مجلس آغاز شود

دیگر نطق جنجالی روز گذشته از زبان محمود صادقی نماینده پر سرو صدای این روزهای مجلس شنیده شد.

محمود صادقی نماینده مردم تهران در مجلس شورای اسلامی در نطق میان دستور خود با اشاره به مشکلات اقتصادی روز گفت: ابرچالش بزرگ امروز کشور که بر چالش‌های دیگر سایه انداخته و کانون چالش‌های دیگر است چالش در نظام کلان تدبیر و مدیریت کشور است.

پس از نطق محمود صادقی نماینده مردم تهران، جلسه علنی مجلس ملتهب شد و تا مرز درگیری فیزیکی بین نمایندگان نیز پیش رفت.

وی با بیان اینکه نهادهای مستقر حاصل از این نظام تدبیر منجر به استقرار یک نظام اقتصادی رفاقتی و سفارشی شده اند افزود: این کار موجب رویش یک اقتصاد رانتی انگلی فسادزا و ظهور یک طبقه تازه به دوران رسیده قلدر و باجگیر شده است.

وی سپس به انتقاد از قوه قضائیه پرداخت و فت: رئیس قوه قضاییه می‌گوید سپرده‌ها و سود آنها به حساب شخصی واریز نمی‌شود، سلّمنا! پس کجا هزینه می‌شود؟ آیا یک صورتحساب به دیوان محاسبات داده‌اید؟ چرا در برابر دیوان محاسبات به تکلیف خود عمل نمی‌کنید و چرا به اذن رهبری استناد می‌کنید؟ رهبری فرمودند مطابق موازین شرعی و قانونی. مگر قانون تکلیف نمی‌کند که دستگاه‌ها همگی سالانه به دیوان محاسبات حساب پس بدهند، چرا حساب پس نمی‌دهید؟ چرا از رهبری هزینه می‌کنید و چرا اعتقادات مردم را به نظام و ولایت فقیه متزلزل کرده‌اید؟

صادقی در ادامه تصریح کرد : ما امروز دچار تله فساد شده‌ایم، فساد، فساد می‌آورد همانند تله فقر. چرا اراده جدی در این مجلس برای برخورد با مفسدین وجود ندارد؟ چرا ما با مفسدان همکاری می‌کنیم و چرا از افشای نام بدهکاران کلان هراس داریم؟ آیا شما نمایندگان اطلاع دارید که ۱۳۰ هزار میلیارد تومان بدهی معوقه به نظام بانکی در دست چه کسانی گردش می‌کند، گفته‌اند نام آنها افشا نشود اما ما نمایندگان که باید اطلاع داشته باشیم.

نماینده تهران در ادامه نطق خود گفت: بیایید شفافیت را از مجلس آغاز کنیم، آیا مجلس عصاره فضایل ملت است؟ گویا ما عصاره فضایل شورای نگهبان هستیم، بیاییم شفافیت را از مجلس آغاز کنیم. نظام مالی مجلس غیرشفاف است چرا اجازه نمی‌دهند بودجه سالانه مجلس به طور شفاف حسابرسی شود؟ آیا شما نمایندگان مجلس در جریان حسابرسی‌های سالانه بودجه مجلس هستید؟ چرا گزارش شفافی از حسابرسی‌های سالانه ارائه نمی‌شود؟

وی ادامه داد: ممکن است خیلی‌ها بر اساس خیراندیشی و مصلحت‌اندیشی اقداماتی کنند که معمولاً رد صلاحیت‌های شورای نگهبان با مصلحت‌اندیشی و خیراندیشی است اما باعث شد که مانع حضور نمایندگانی که شجاعت لازم را برای برخورد با فاسدها شده است.

پس از نطق محمود صادقی نماینده مردم تهران در مجلس شورای اسلامی نقوی حسینی نماینده ورامین در مجلس از هیئت رئیسه پارلمان خواستار وقتی برای ایراد تذکر ماده ۷۹ آیین‌نامه داخلی مجلس را داشت که این وقت به وی داده شد. او با اشاره به نطق محمود صادقی که در آن گفته بود مجلس عصاره فضائل ملت نیست بلکه عصاره فضائل شورای نگهبان است، گفت: اینقدر مجلس را تضعیف نکنید، بگذارید نمایندگان اظهارنظر کنند و حرف‌شان را بزنند. مردم مذاکرات صحن علنی را گوش می‌کنند. مطالبی مطرح می‌شود، چه قضاوتی خواهند کرد.

وی افزود: من نماینده مردم هستم و مجلس عصاره فضائل ملت ایران است. اگر کسی گفته مجلس عصاره فضائل شورای نگهبان است یعنی نمایندگان منتخب ملت نیستند.

علی مطهری که اداره جلسه را بر عهده داشت، اجازه ادامه صحبت را به نقوی حسینی نداد و گفت که پیش از این ادیانی در اخطاری این موضوع را مطرح کرده است.

در ادامه مطهری گفت: اینکه نمایندگان عصاره فضائل افراد صالح و متقی در شورای نگهبان باشند توهین نیست، البته تلویحا گفته صادقی توهین تلقی می‌شود.

نقوی‌حسینی همچنان با فریادهای خود به تصمیم رییس جلسه اعتراض کرد و جمعی از نمایندگان نیز اطراف وی تجمع کردند.

در این میان برخی نمایندگان سعی داشتند نقوی‌حسینی را به سمت صندلی‌اش هدایت کنند که اکبر ترکی نماینده فریدن برخی از این افراد از جمله محمدرضا تابش و محمدعلی وکیلی را به عقب هل داد.

خبر

رئیس سازمان بازرسی کل کشور:

برخی مدیران برای نظام دردسرسازند

رئیس سازمان بازرسی کشور با بیان اینکه شاخص و حساسیت فساد درایران زیاد است، گفت: گروه‌ها و جناح‌ها در بدنام کردن با یکدیگر مسابقه گذاشته اند و نتیجه این موضوع موجب بدبینی‌ها شده است.

به گزارش مهر، ناصر سراج در آئین افتتاح ساختمان بازرسی استان زنجان،بابیان اینکه باید به انتظارت مردم پاسخ مثبت داده شود، گفت: باید با فساد مبارزه کنیم چرا که هر فسادی در هر دستگاهی انجام شود به‌پای نظام نوشته می‌شود.

سراج ابراز کرد: بیشتر مدیران و کارمندان ما خدوم و پای کار هستند و تعداد معدودی برای سازمان‌ها مشکل ایجاد می‌کنند که این مسئله موجب بدنامی برای نظام می‌شود، زیرا کسی از مدیران نظام اسلامی انتظار فساد و حتی خلاف کوچک را ندارد و قطعا با متخلفان برخورد جدی می‌شود. رئیس سازمان بازرسی کشور باید واقعیت‌ها بیان شود و سیاه‌نمایی در رابطه با نظام پذیرفته نیست، افزود: اجرای صحیح قوانین و حسن جریان امور در قوه قضائیه پیاده شود و به وظایف خود عمل کنیم. وی بابیان اینکه متاسفانه تخریب و سیاه نمایی به‌عنوان یکی از ابزار مهم برای پیروزی بر جناح و گروه‌های سیاسی مورداستفاده قرار می‌گیرد، ادامه داد: حساسیت و شاخص فساد در ایران زیاد است و برخی از گروه‌ها برای اینکه بر رقیب خود پیروز شوند، طرف مقابل را منفی جلوه می‌دهند.

رئیس سازمان بازرسی کشور با بیان اینکه سیاه نمایی‌ها و منفی جلوه دادن فعالیت‌ها باعث پایین آمدن رتبه کشور می‌شود، گفت: گروه‌ها و جریان‌های سیاسی از این امر غافل هستند که رتبه‌بندی بر اساس همین مطالب روزنامه‌ها و رسانه‌ها انجام می‌شود.

سراج بر لزوم داشتن شفافیت در عملکردها تاکید کرد و افزود: واقعیت‌ها باید به مردم گفته شود در حالی که متأسفانه گروه‌ها و جناح‌ها در بدنام کردن یکدیگر مسابقه دارند و نتیجه این موضوع موجب بدبینی شده است.

رئیس سازمان بازرسی کشور با تاکید بر اینکه تنها چیزی که نظام‌ها و حکومت‌ها را از پای در می‌آورد وجود فساد داخلی است، گفت: با وجود اینکه بخش مهمی از مدیران دارای سلامت کاری هستند ولی متأسفانه تعداد معدودی برای نظام دردسر ایجاد می‌کنند و نظام را بدنام می‌کنند.

سراج افزود: مردم از نظام اسلامی انتظار ندارند که مدیران آن فاسد باشند و نظارت بر حسن جریان امور کشور و اجرای صحیح قوانین از وظایف سازمان بازرسی است.

رئیس سازمان بازرسی کل کشور افزود: اجرای صحیح امور در ادارات وظیفه بازرسی است و حتی در قوه مقننه در بحث اداری و مالی نیز ما حق ورود داریم.

سراج خاطر نشان کرد: سازمان بازرسی فقط به شخص رئیس قوه قضائیه پاسخگو است و اجرای صحیح قوانین و حسن جریان امور به عهده این سازمان است.

وی افزود: در سال ۲۰۱٦ سازمان سی پی آی و تی آی سازمان شفافیت هر سال کشورها را از نظر فساد رتبه بندی می‌کند و در این میان بررسی شد که از ۱۷٦ کشور جهان ۲۰ کشور رتبه قابل قبولی دارند که از آسیا سنگاپور، هنگ کنگ و ژاپن است و کشور ما جزو ۲۰ کشور پایین از نظر شاخص شفافیت مالی نیست و امتیاز کشور ما ۳۰ است.

آگهی مزایده عمومی شماره ۱-۹٦ (شماره مزایده مرجع)

اداره کل دامپزشکی استان همدان در نظر دارد کالاهای خود به شرح مذکور و با جزئیات مندرج در اسناد مزایده را با بهره گیری از سامانه تدارکات الکترونیکی دولت (setadiran.ir) و با شماره مزایده ۱۰۰۹۶۳۳۰۵۰۰۰۰۰۱ به صورت الکترونیکی به فروش برساند .

زمان انتشار آگهی در سایت مورخه ۹۶/۹/۲۷ می باشد، مهلت دریافت اسناد و بازدید از تاریخ ۹۶/۹/۲۷ ساعت ۸ صبح الی ۹۶/۱۰/۸ ساعت ۱۴می باشد ، مهلت ارسال پیشنهاد از تاریخ ۹۶/۱۰/۹ لغایت ۹۶/۱۰/۱۹ ساعت ۱۴می باشد ، زمان بازگشایی ۹۶/۱۰/۲۰ ساعت ۱۰ - زمان اعلام به برنده اول ۹۶/۱۰/۲۱ می باشد و محل بازگشایی و اعلام برنده ساختمان اداره کل دامپزشکی استان همدان می باشد .

ضمناً رعایت موارد ذیل الزامی می باشد:

۱. برگزاری مزایده صرفاً از طریق سامانه تدارکات الکترونیکی دولت می باشد و کلیه مراحل فرآیند مزایده شامل خرید و دریافت اسناد مزایده (در صورت وجود هزینه مربوطه)، پرداخت تضمین شرکت در مزایده (ودیعه) ، ارسال پیشنهاد قیمت ، بازگشایی پاکات ، اعلام به برنده ، واریز وجه مزایده و تحویل کالا در بستر سامانه از این طریق امکان پذیر می باشد .

۲. پیشنهاد می گردد با توجه به تنوع کالاهای مطرح شده در مزایده قبل از ارائه پیشنهاد از اقلام موضوع مزایده واقع در پارکینگ اداره کل دامپزشکی استان به نشانی بلوار ملت روبروی اداره جهاد کشاورزی شهرستان همدان بازدید به عمل آورید .

۳.اگر سپرده بصورت فیش بانکی یا ضمانت نامه باشد مزایده گر می بایست نسبت به بارگذاری فیش یا ضمانت نامه مربوطه در سامانه مزایده و تحویل اصل فیش به دستگاه مزایده گذار اقدام نماید در غیر اینصورت صرفاً بارگذاری در سامانه کفایت می نماید .

۴. علاقه‌مندان به شرکت در مزایده می بایست جهت ثبت نام و دریافت گواهی الکترونیکی (توکن) با شماره‌های ذیل تماس حاصل نمایند.

مرکز پشتیبانی و راهبری سامانه : ۴۱۹۳۴-۰۲۱

دفتر ثبت نام استان تهران ۸۸۹۶۹۷۳۷ و ۸۵۱۹۳۷۶۸

اداره کل دامپزشکی استان همدان ۴-۰۸۱۳۲۶۵۱۸۰۱

اطلاعات تماس دفاتر ثبت نام سایر استانها ، در سایت سامانه (www.setadiran.ir) بخش ثبت نام پروفایل مزایده گر موجود است.

۱	خودروی سواری پژو ٤۰۵مدل ۱۳۸۳
۲	خودروی مزدا دوکابین مدل ۸٤
۳	خودروی مزدا دو کابین مدل ۱۳۸۲
٤	خودروی مزدا دوکابین مدل ۱۳۸۲

روابط عمومی اداره کل دامپزشکی استان همدان

شرکت آب و فاضلاب استان همدان (سهامی خاص)

شرکت آب و فاضلاب استان همدان
فراخوان مزایده عمومی

شرکت آب و فاضلاب استان همدان (سهامی خاص) در نظر داردنسبت به برگزاری مزایده های زیر اقدام نماید متقاضیان میتوانند باهمراه داشتن فیش بانکی به مبلغ ۳۰۰/۰۰۰ریال واریزی به حساب سپهربانک صادرات شماره ۰۱۰۱۳۹۶۱۹۷۰۰۱ جهت تهیه اسناد مزایده به دفتر قراردادهای شرکت آب و فاضلاب استان همدان به آدرس مندرج در فراخوان مراجعه نمایند.

شماره مزایده	موضوع مزایده	مدت اجاره (سال)	قیمت کارشناسی (ریال)	مبلغ تضمین شرکت درمزایده (ریال)	توضیحات
ج/96/217	اجاره یک باب مغازه در مجتمع تجاری سعیدیه شهر همدان	یک	۱۳۸/۰۰۰/۰۰۰	۱۳/۸۰۰/۰۰۰	مغازه مورد نظر در طبقه اول مجتمع تجاری سعیدیه به پلاک ۲۴۲ واقع شده که بصورت ۲طبقه بوده و توسط یک دستگاه راه پله گرد از داخل بهم متصل می باشد و مساحت هر طبقه حدود ۸/۵۰ متر مربع است. (دارای برق و یک خط تلفن)
ج/۹۶/۲۱۸	اجاره سالن بدنسازی-سونا و جکوزی سالن بدنسازی با تمامی تجهیزات - سالن چند منظوره واقع درمجموعه فرهنگی و ورزشی آبیاران	یک	۳/۳۰۰/۰۰۰/۰۰۰	۲۲۵/۵۰۰/۰۰۰	یک باب سالن بدنسازی حدودا" ۶۰۰متر مربع و باکلیه لوازم و تجهیزات ورزشی بدنسازی و سونا و جکوزی و یک باب سالن چند منظوره به مساحت حدودا" ۱۲۰۰مترمربع دارای کفپوش، سیستم روشنایی،سیستم گرمایشی و سرمایشی- واقع دربلواربعثت مجموعه فرهنگی ورزشی آبیاران

زمان دریافت اسناد : ۹۶/۰۹/۲۶ لغایت ۹۶/۰۹/۳۰ زمان بازدید : از مورخ ۹۶/۰۹/۲۶ لغایت ۹۶/۱۰/۱۱

آخرین مهلت تحویل پیشنهادها: ۹۶/۱۰/۱۱ زمان گشایش پیشنهادها: ۹۶/۱۰/۱۲ (مزایده ج/۹۶/۲۱۷ ساعت ۱۱ و مزایده ج/۹۶/۲۱۸ ساعت ۱۱:۳۰)

پیشنهاد دهنده مکلف است معادل مبلغ تضمین شرکت در مزایده ، تضمین معتبر تسلیم یا مبلغ مذکور را به حساب سپهر بانک صادرات شماره ۰۱۰۱۳۹۶۱۹۷۰۰۱ واریز و یا چک بانکی تضمینی در وجه شرکت تهیه و حسب مورد ضمانتنامه یارسید واریز وجه یا چک بانکی را ضمیمه پیشنهاد به شرکت تسلیم نماید. به پیشنهادهای فاقد سپرده ، سپرده های مخدوش، سپرده های کمتر از میزان مقرر، چک شخصی و نظایر آن، فاقد امضاء، مشروط ، مخدوش و پیشنهاداتی که پس از انقضاء مدت مقرر در فراخوان واصل شود ، مطلقا" ترتیب اثر داده نخواهد شد.

محل دریافت اسناد ، تحویل وگشایش پیشنهادها: همدان - میدان بیمه- جنب اداره ثبت احوال- شرکت آب و فاضلاب استان همدان و ساعت اداری (شنبه تا چهارشنبه ۷:۴۵ تا ۱۴:۱۵ ، پنجشنبه ۷:۴۵ تا ۱۳:۱۵) سایر اطلاعات وجزئیات مربوط در اسناد مزایده مندرج است.

این آگهی در پایگاه ملی مناقصات و سایت شرکت hww.ir درج گردیده است.

دفتر روابط عمومی و آموزش همگانی

آب یعنی زندگی

آگهی موضوع ماده ۳ قانون و ماده ۱۳ آیین‌نامه قانون تعیین تکلیف وضعیت ثبتی اراضی و ساختمان‌های فاقد سند رسمی

برابر رأی شماره ۱۳۹۶۶۰۳۲۶۰۰۹۰۰۰۵۷۴ مورخه ۹۶/۹/۱۳ هیأت موضوع قانون تعیین تکلیف وضعیت ثبتی اراضی و ساختمان‌های فاقد سند رسمی مستقر در واحد ثبتی شهرستان فامنین تصرفات مالکانه و بلامعارض خانم نرگس‌عبدی فرزند ابوالفضل به شماره شناسنامه ۳۴ صادره از فامنین به شماره ملی ۵۰۲۹۸۳۴۲۴۹ در اعیانی شش دانگ بانضمام عرصه ۷۹ شعیر مشاع از ۹۶ شعیر ششدانگ یک باب خانه به مساحت دویست و بیست مترمربع قسمتی از پلاک ۹۹ اصلی واقع در بخش پنج همدان اراضی ماماهان خریداری از مالک رسمی آقای باقر حسینی محرز گردیده است. لذا به منظور اطلاع عموم مراتب در دو نوبت به فاصله ۱۵ روز آگهی می‌شود، در صورتی که اشخاص نسبت به صدور سند مالکیت متقاضی اعتراضی داشته باشند می‌توانند از تاریخ انتشار اولین آگهی به مدت دو ماه اعتراض خود را به این اداره تسلیم و پس از اخذ رسید، ظرف مدت یک ماه از تاریخ تسلیم اعتراض، دادخواست خود را به مراجع قضایی تقدیم نمایند. بدیهی است در صورت انقضای مدت مذکور و عدم وصول اعتراض طبق مقررات سند مالکیت صادر خواهد شد.(م‌الف ۴۴۹)

تاریخ انتشار نوبت اول: ۹۶/۹/۲۷

تاریخ انتشار نوبت دوم: ۹۶/۱۰/۱۲

رضا بیات– رئیس اداره ثبت اسناد و املاک شهرستان فامنین

آگهی فقدان سند مالکیت

آقای عباس مغرب با تسلیم دو برگ استشهاد محلی مصدق به مهر دفترخانه ۲۱بهار مدعی است که یک جلد سند مالکیت عرصه ششدانگ پلاک ۶۹۰۷فرعی از ۱۳۹ اصلی واقع در بخش چهار که ذیل ثبت ۳۵۴۹۷ صفحه۶۹ دفتر ۲۳۰ سابقه ثبت دارد و نزد کسی در بیع شرط هست که در اثر سهل‌انگاری مفقود گردیده لذا به استناد تبصره الحاقی به ماده ۱۲۰ آیین‌نامه قانون ثبت آگهی می شود تا در صورتی که کسی مدعی انجام معامله و یا وجود سند مالکیت نزد خود باشد از تاریخ انتشار این آگهی طی مدت ده روز پس از انتشار آگهی به اداره ثابت محل مراجعه واعتراض اصل سند مالکیت یا سند معامله تسلیم نماید لذا چنانچه ظرف مهلت مقرر اعتراض نرسد و یا در صورت اعتراض اصل سند مالکیت یا سند معامل ارائه اداره ثبت اسناد و املاک المثنی سند مالکیت را طبق مقررات صادر و به متقاضی فوق تسلیم خواهد نمود.(م‌الف ۳۰۱۲)

رئیس اداره ثبت اسناد و املاک بهار
هادی یونسی عطوف

آگهی مزایده مرحله دوم

نظر به اینکه در پرونده کلاسه ۹۶۰۲۳۶اجرای احکام حقوقی دادگستری رزن، حکم به فروش ماترک مرحوم حیدرقلی قراگوزلو صادر گردیده است که شامل ۴ قطعه زمین کشاورزی دیم واقع در روستای بادکوه می‌باشد که محکوم له تقاضای مزایده و فروش آنها را نموده است، لذا اجرای احکام این دادگستری در تاریخ ۹۶/۱۰/۲۵ ساعت ۱۰ صبح در قسمت اجرای احکام حقوقی اقدام به برگزاری عملیات مزایده و فروش اموال توفیقی را خواهد نمود کسانی که تمایل به شرکت در این مزایده را دارند، می‌توانند ظرف یک هفته قبل از روز مزایده از املاک فوق الذکر با هماهنگی این شعبه بازدید نمایند. قیمت پایه املاک به ارزش ۱/۴۶۷/۳۰/۰۰۰ ریال تعیین گردیده است این آگهی جهت اطلاع عموم نشر می‌گردد. (م الف ۵۶۱)

دادرس اجرای احکام مدنی دادگستری شهرستان رزن
علی رئیس میرزایی

پیام تاریخ، تمدن و فرهنگ مادستان
The Message Of Madestan's History & Civilization & Culture
روزنامه همدان پیام
۵
دوشنبه ● ۲۷ آذرماه ۱۳۹۶ ● شماره ۳۰۸۵
جامعه
ejtemaei@hamedanpayam.com

بودجه پژوهشی؛ اولین قربانی در زمان کسری بودجه

عمدتا هنگام کسری بودجه، نخستین قربانی بودجه پژوهشی است.
مدیرگروه پژوهشکده آنتی‌بادی پژوهشگاه ابن سینا با انتقاد از وضعیت پژوهش در کشور، گفت: در شرایط فعلی، وضعیت پژوهش نسبت به سال‌های گذشته چه از لحاظ کمی و چه از لحاظ کیفی روند نزولی داشته است که عمده علت آن به کمبود بودجه پژوهشی مربوط می‌شود.
محمود جدی در گفت‌وگو با ایسنا افزود: این مشکل باعث می‌شود محققان نتوانند برنامه‌ریزی جامعی را انجام دهند و عملا این روش ما را از خط مقدم پژوهش در جهان دور می‌کند. به این دلیل شرایط پژوهش در ایران مناسب نیست.

کتمان آسیب‌های اجتماعی باعث پیچیدگی و حل نشدن آنها می‌شود

کتمان آسیب‌های اجتماعی باعث پیچیدگی و حل نشدن آنها می‌شود. باید پیرامون این مسائل در جامعه گفت‌وگو صورت گیرد و با ارائه آموزش‌های به موقع افراد در معرض انتقال برخی از بیماری‌ها قرار نگیرند. وزیر کار، رفاه و تعاون اجتماعی با تاکید بر اینکه پنهان کردن آمار کمکی به حل مشکلات اجتماعی نمی‌کند، تصریح کرد: واقعیت این است که در حال حاضر تعداد زنانی که در گذشته مبتلا به ایدز نبوده‌اند و امروز به این بیماری مبتلا شده‌اند افزایش یافته است.علی ربیعی امید اجتماعی را مهمترین عامل در بروز اعتیاد دانست و تصریح کرد: زمانی که افراد به جایی می‌رسند که هیچ‌چیز آنها را راضی نمی‌کند این یأس باعث گرایش آنان به اعتیاد می‌شود.

پایان آذر آخرین مهلت بهره‌مندی از بخشودگی جرائم رانندگی

آخرین مهلت استفاده از بخشودگی دوبرابری جریمه دیرکرد جرائم راهنمایی و رانندگی تا پایان آذرماه است.
رئیس پلیس راهنمایی و رانندگی نیروی انتظامی اعلام کرد: برابر مصوبه مجلس شورای اسلامی، افرادی که تا پایان سال ۹۵ جریمه های رانندگی خود را که جریمه دوبرابری دیرکرد دارند، پرداخت نکرده و جرائمشان دو برابر شده فرصت دارند تا پایان آذر آن را پرداخت کنند تا مشمول بخشودگی دوبرابری جریمه دیرکرد جرائم راهنمایی و رانندگی شوند، و گرنه جریمه دیرکرد به حالت گذشته بازخواهد گشت و آنان باید مبلغ جریمه را به همراه جریمه دیرکرد پرداخت کنند.

خبر

جهش امکانات رفاهی و خدمات‌درمانی فرهنگیان، در آینده‌ای نزدیک

در آینده‌ای نه چندان دور شاهد جهش بخش رفاهی و خدمات‌درمانی برای فرهنگیان در کشور خواهیم بود.
به گزارش ایسنا، وزیر آموزش و پرورش گفت: یکی از سیاست‌هایی که آموزش و پرورش دنبال می‌کند، ارائه خدمات رفاهی و درمانی مناسب برای فرهنگیان است تا بتوانیم در شان یک فرهنگی در کشور به آن‌ها خدمات ارائه کنیم.
سید محمد بطحایی، بیان کرد: برنامه های توسعه‌ای بسیار خوبی در استان و کشور در دست اجراست که ان‌شاا... در آینده‌ای نه چندان دور شاهد جهش بخش رفاهی و خدمات درمانی برای فرهنگیان در کشور خواهیم بود.
وزیر آموزش و پرورش تصریح کرد: به دلیل ممنوعیت‌های قانونی که وجود دارد، از بخش اعتبارات دولتی، نه اعتباری برای انجام چنین کارهایی وجود دارد و نه اجازه‌ای که بتوان چنین مراکزی را احداث کرد.
بطحایی اظهار کرد: آنچه که در حال اتفاق افتادن است، این مراکز از محل منابع داخلی استانها و خیرینی که مشارکت می‌کنند، احداث می شوند.
وی افزود: امیدواریم با طبع بلندی که خیرین دارند، به همراه منابع داخلی استان‌ها، بتوانیم شاهد افتتاح چنین مراکزی باشیم.
وزیر آموزش و پرورش خاطرنشان‌کرد: در کل کشور در یک سال آینده مراکز متعددی افتتاح خواهد شد. این درمانگاه‌ها و مراکز خدمات درمانی به تدریج در حال افتتاح هستند.

تشکیل کمیته کارشناسی حذف کنکور

معاون آموزشی وزارت علوم از تشکیل کمیته کارشناسی برای تصمیم‌گیری در خصوص حذف کنکور در این وزارتخانه خبر داد و گفت: هر تصمیمی که در این زمینه صورت بگیرد، تا چهار سال آینده اجرایی نخواهد شد.
مجتبی شریعتی نیاسر در گفت و گو با ایسنا اظهار کرد: ایده‌آل وزارت علوم در خصوص کنکور به عنوان یک موضوع مهم آموزشی و اجتماعی این است که کنکور حذف شود، چرا حذف این آزمون بر روی سلامت پذیرش و کیفت پذیرش دانشجو در دانشگاه‌ها تاثیر مثبت خواهد گذاشت، اما نکته قابل توجه این است که حذف کامل کنکور یک فرآیند پیچیده است.
وی در ادامه تصریح کرد: کمیته‌ای به منظور بررسی روند حذف کنکور در وزارت علوم تشکیل شده تا بتوانیم با همفکری و همراهی سایر بخش‌های ذیربط برنامه‌ریزی‌های لازم برای حذف آن ترسیم کنیم. در واقع یکی از مهم‌ترین دستگاه هایی که در اصل کنکور دخیل است، آموزش و پرورش است و اگر ما بتوانیم به این جمع‌بندی برسیم که کنکور به طور کامل حذف شود، فرآیند اجرایی آن از چهار سال آینده اجرایی خواهد شد.
معاون آموزشی وزارت علوم خاطر نشان کرد: باید هماهنگی با بخش آموزش و پرورش که خوراک اصلی منابع انسانی دانشگاه‌ها و آموزش عالی را تامین می‌کند، برای حذف کنکور فراهم شود.

ابراز نگرانی سازمان غذا و دارو از تداخل مسئولیت‌ها با "استاندارد"

مدیرکل نظارت و ارزیابی تجهیزات و ملزومات پزشکی سازمان غذا و دارو آخرین وضعیت ارزیابی ماده ۳ طرح تقویت و توسعه نظام استاندارد در مجمع تشخیص مصلحت نظام را اعلام کرد.
رضا مسائلی در گفت‌وگو با ایسنا، با اشاره به مباحث مطرح شده درباره قانون جامع ملی استاندارد و دادن اختیار نظارت بر تجهیزات و کالاهای پزشکی به سازمان ملی استاندارد، با بیان اینکه مصوبه مجمع تشخیص مصلحت نظام در این مورد هنوز ابلاغ نشده است، گفت: تاکید می‌کنم که قانون برای ما فصل‌الخطاب خواهد بود و به دقت در چارچوب قانون در کشور انجام وظیفه می‌کنیم.
وی با بیان اینکه باید توجه کرد که این قانون ممکن است، مشکلاتی را در مقام اجرا ایجاد کند، افزود: چراکه نحوه تفکیک وظایف و توانمندی مسئولیت‌های احصاء شده در قانون توسط موسسه ملی استاندارد، جای نگرانی ایجاد می‌کند. بر این اساس امیدواریم پیش از ابلاغ و اجرای قانونی این مصوبه، مجمع تشخیص مصلحت نظام با نگرش کارشناسی این مسائل و نگرانی‌ها را رفع کند.

آمار پوسیدگی دندان های کودکان ایرانی بالاتر از میانگین جهانی

یک پزشک متخصص گفت: آمار پوسیدگی دندان در کودکان ایرانی نسبت به میانگین جهانی بالاتر است.
به گزارش مهر، ناهید عسگری زاده، اظهارداشت: شایع‌ترین مشکلات دندان در کودکان مربوط به پوسیدگی است و بر اساس برخی از بررسی‌ها در مطب‌ها و کلینیک‌هایدندانپزشکی متوسط هر کودک ۵ تا ٦ دندان پوسیده دارد که گاهی این تعداد به ۱۰ تا ۱۵ مورد نیز می‌رسد.
وی با اشاره به اینکه آمار پوسیدگی دندان در کودکان ایرانی نسبت به میانگین جهانی بالاتر است، افزود: کودکانی که دارای دندان پوسیده هستند باید هر ۳ تا ٤ ماه یکبار وضعیت سلامت دندان‌هایشان و میزان پوسیدگی در آنها توسط دندانپزشک بررسی شود.
دبیر مشاور علمی دوازدهمین کنگره علمی سالیانه انجمن دندانپزشکان عمومی ایران ادامه داد: کودکانی که پوسیدگی دندان ندارند نیز باید هر شش ماه یکبار توسط دندانپزشک وضعیت دندان‌هایشان مورد بررسی قرار گیرد تا در صورت مشاهده پوسیدگی اقدامات درمانی به موقع انجام شود.

بیماری پایان زندگی نیست

درمان سرطان با فتح قله

» سمانه جهانگیری عرش

"محمدرضا براز" نام جوانی‌ست که برای درمان بیماری سرطان خون به کوه و کوهنوردی پناه برد تا اینکه توانست این بیماری را با فتح بلندترین قله‌های ایران به زانو در بیاورد.
محمدرضا، متولد ۱۳٦٤ و فرزند چهارم یک خانواده هشت نفره است. از سال ۸۹ که به حادترین نوع بیماری سرطان خون دچار شد تقریبا شش سال می‌گذرد. ٦ سالی که او با اراده‌ای آهنین سعی کرد، بر بیماری‌اش غلبه کرده تا دیگر مبتلایان این بیماری هولناک را به مبارزه با سرطان تشویق کند.
این مهندس ۳۲ ساله که هم اینک یکی از افتخاران کشور است با اراده آهنین و بزرگی که در وجود خود دارد حالا قله‌های بلند کشور را یکی یکی فتح می‌کند تا خبرخوشی باشد برای تمام کسانی که سرطان در وجودشان می‌دود.
در سه چهار سال اخیر کارش همین بوده است. یک روز یکی از همین بیماران از او می‌پرسد، الان می‌توانی درس بخوانی؟ او هم می‌رود سراغ کارشناسی ارشد و همین روزهاست که فارغ‌التحصیل شود.
مصاحبه زیر گفتگویی است با این کوهنورد باانگیزه و تلاشگر کشورمان که در زیر می‌خوانید:

هنگامی که متوجه شدید سرطان دارید چه حالی پیدا کردید؟

وقتی فهمیدم سرطان دارم ابتدا برای دوران کوتاهی روحیه‌ام را از دست دادم. در همه سریال‌های ایرانی دیده بودم که سرانجام این بیماری به مرگ ختم می‌شود. اما یک روز از روزهای بهاری تصمیم جدی خود را گرفتم. پاهایم را برای قدم‌های بزرگ کوک کردم تا اگر تمام مردم دنیا توی گوشم خواندند که تو نمی‌توانی، من در بالاترین بام‌های کشور بایستم و بگویم «توانستم»
تصمیم داشتم نخستین کسی باشم که از این بیماری حاد جان سالم به در برده است. هر چند می‌توانستم مثل معمول همه و سریال‌های تلویزیونی کلی از اطرافیانم بغض و گریه و ترحم تحویل بگیرم. اما از جا بلند شدم و خواست سرطانی که در تنش می‌دود را از حرکت بیندازد. پس پاهایش را برای قدم‌های بزرگ کوک کرد تا اگر تمام مردم دنیا توی گوشش خواندند که نمی‌توانی، محمدرضا در بالاترین بام‌های کشور بایستد و بگوید: «توانستم»
وقتی خانواده ات بیماری تو را متوجه شدند آنها چه عکس العملی داشتند؟
وقتی به خانواده‌ام خبر دادند که من سرطان دارم. باتوجه به اینکه تک پسر خانواده بودم خانواده‌ام هم روحیه‌شان را از دست داد. آنقدر که من خودم آنها را دلداری می‌دادم. آن روزها که خودم هم تاامید بودم پس از تشخیص باید شیمی درمانی می‌کردم. اما برایم خیلی سخت بود. می‌گفتم من که قرار است بمیرم چرا باید با درد بمیرم؟»

چگونه با سرطان زندگی کردید و با آن کنار آمدید؟

بالاخره قبول می‌کردم شیمی‌درمانی و دوره درمانم را آغاز کنم. این نخستین حرکت رو به جلو من بود که با پذیرش بیماری ام آغاز شد.
باید با بدترین نوع سرطان خون به نام ALL کنار می‌آمدم. سعی می‌کردم زیر شیمی درمانی دوام بیاورم و برای زنده ماندن تلاش کنم:«قبل از بیماری بچه شادی بودم. پس از بیماری مدام دنبال کسی می‌گشتم که قبل از من این بیماری را داشته و خوب شده‌است.
اما هرچه جستجو کردم چه در اینترنت و چه در میان دوستانم همه نمونه‌ها منجر به فوت شده بود. حتی در فیلم‌ها و سریال‌های تلویزیونی هم همه فوت می‌کردند. وقتی نمونه خوبی پیدا نکردم گفتم ایرادی ندارد من می‌خواهم نخستین نفری باشم که از این بیماری به سلامت بیرون می‌آید تا نمونه خوبی برای بقیه باشم. برای همین سعی کردم طور دیگری با بیماری‌ام رفتار کنم.
آیا در این سالها با رفتن به بیمارستان برای شیمی درمانی و خوردن دارو و ...لحظه‌ای امیدتان از دست نرفت؟
مدت سه سال شیمی درمانی شدم و هشت دوره درمان گذراندم. رادیو تراپی را انجام دادم و چندین دوره قرص خوراکی مصرف کردم در همه این لحظات تلاش کردم با سرطان طور دیگری تا کنم. طوری که هیچ کس انتظارش را نداشت.
من با همان حال به دانشگاه می‌رفتم. همه می‌فهمیدند من حال خوبی ندارم اما به کسی نمی‌گفتم که سرطان دارم. وقتی شیمی درمانی می‌شدم باید سه روز هم پس از آن در بیمارستان می‌ماندم تا اگر دچار عوارض شدید شدم تحت مراقبت باشیم. اما من آن سه روز در بیمارستان نمی‌ماندم و سرکار می‌رفتم.
همه تعجب می‌کردند از اینکه یک نفر بدترین نوع سرطان خون را دارد اما سرکار می‌آید. دوست داشتم ذهنم را جایی مشغول کنم که حواسم از بیماری پرت شود. هرچه بیشتر می‌گذشت انگیزه‌ام بیشتر می‌شد. هربار خودم را به بیماران جدیدتر که وارد بیمارستان می‌شدند، نشان می‌دادم که بگویم من هنوز زنده‌ام پس امید داشته باشید.»

چگونه شد که در کنار کار و تحصیل کوهنوردی را انتخاب کردید؟

در یک کلام باید بگویم چون کوه از سرطان قوی‌تر است کوهنوردی را برای غلبه بر بیماری‌ام انتخاب کردم.
پس از مدتی شیمی درمانی باید آزمایش میدادم تا بفهمم بیماری‌ام چطور پیش رفته است. پس از رسیدن جواب آزمایش دکتر به من گفت که همه چیز عالی پیش رفته است و من می‌توانم داروهایم را قطع کنم.۱۲ آبان ۹۲ داروهایم را قطع کردم ولی می‌ترسیدم. فکر می‌کردم اگر تا اینجای کار زنده ماندم به دلیل داروها بوده و اگر قطع کنم بدتر می‌شود و می‌میرم. اما بهتر شدم و انگیزه‌ام بیشتر شد. پس از این دیگر بیماران هم از من انگیزه می‌گرفتند که کسی که بدترین نوع سرطان را داشته داروهایش قطع شده‌است.
پس از آن چندسالی به بیماران سرطانی مشاوره‌های مجازی، تلفنی و حضوری می‌دادم تا آنها هم با انگیزه‌ای که می‌گیرند برای غلبه روی بیماری‌شان بیشتر تلاش کنند. اما یک سری از بیمارانی که برای مشاوره پیش من می‌آمدند حرفهای جالبی می‌زدند. می‌گفتند شما خوب شدید ولی زندگی سرطانی‌ها حتی اگر خوب هم شوند باز خیلی محدود و معمولی است و خیلی کارها را نباید و نمی‌توانند انجام دهند. در ذهنم بود کار بزرگی انجام دهم که این نظر را رد کند. کار بزرگی که چه بسا بزرگتر از کار افراد سالم باشد. برای همین کوهنوردی به ذهنم رسید. کوه نماد استقامت است. مثل سرطان که باید برایش انگیزه و استقامت داشت. اما کوه بزرگتر و قوی تر از سرطان است. پس کوه را انتخاب کردم.»

نخستین بار چگونه و به کدام کوه صعود کردید؟

برای بار اولی که به کوه رفتم روزه گرفته دبودم اما توانستم قله ٤هزارمتری را فتح کنم.
میخواستم کوهنورد شوم اما چون بیمار بودم گروه‌های کوهنوری قبولم نمی‌کردند تا اینکه اوایل بهار امسال در یک تور طبیعت‌گردی با گروهی دوست شدم و در آنجا درباره وضعیت خودم توضیح دادم. اینکه دوست داشتم کار بزرگی کنم اما کسی از من حمایت نمی‌کرد برایم سخت بود.
پس از اینکه گروهی مرا پذیرفتند، سرپرست گروه تنها از من خواست که طی همراهی به باقی گروه نگویم که سرطان دارم تا اینکه داستان فتوحات شگفت‌انگیز من آغاز شد «با گروه کوهباد آشنا شدم و قرار شد خرداد امسال که ماه رمضان هم بود یکی از قله‌های اطراف کوه دماوند را که حدود چهار هزارمتر بود، طی کنیم. ٦ صبح همراه یک گروه ٤۰ نفره راه را آغاز کردیم. من روزه بودم چون یک خانه در بومهن داشتم روزه‌ام را نشکستم. هر ۵۰۰ متری که طی می‌کردم سرپرست گروه حالم را می‌پرسید. برای همه سوال شده بود که چرا مدام حال مرا می‌پرسد. می‌گفتم چون نخستین بار است اینطور است.
وقتی سه ساعت گذشت خیلی سختم شد. اما چون نمی‌خواستم به بقیه چیزی بگویم و چون چند خانم هم در گروه بودند خجالت می‌کشیدم حرفی بزنم. به یک ایستگاه که رسیدیم. سرپرست گفت حالا دو گروه می‌شویم. یک گروه بمانند. گروه دیگر می‌توانند برای فتح قله ادامه دهند. به من هم گفت تا همینجا که آمدی کافیست. اما من رفتم و به قله رسیدم و شدم جزو ۱۲ نفری که صعود کردند. وقتی به قله رسیدیم. سرپرست گفت چرا چیزی نمی‌خوری؟ گفتم روزه هستم و اشک توی چشمش جمع شد.»
تیرماه امسال هم دماوند را فتح کردم. به فتح یک قله قانع نبودم و همه توانم را جمع کردم تا قله‌های بلندتری را فتح کنم تا سرطان را کنار قدرت و استقامتم ناچیز کنم و پس از فتح چندقله سراغ دماوند رفتم و توانستم بلندترین بام ایران را فتح کنم:« ۲۸ تیرماه امسال پس از صعود به چهار تا پنج قله مرتفع توانستم به دماوند صعود کنم. همه دوست داشتند من صعود کنم و همه جوره همراهی‌ام می‌کردند و می‌گفتند هرکس که صعود نمی‌کند؛ رضا صعود کند. فکر کنید خانواده‌ام تا آن موقع نمی‌دانست من کوهنوردی می‌کنم. اما من همه این کارها را کردم که بگویم یک بیمار سرطانی گاهی کارهای بزرگتری می‌تواند، بکند که حتی سالم‌ها هم نمی‌توانند انجامش بدهند.
حالا قرص و محکم ایستاده‌ام تا بگویم سرطان کشنده نیست. افسردگی ناشی از سرطان بیمار را می‌کشد و آزار می‌دهد

برای آینده خودت چه برنامه ای داری؟

برای آینده‌ام برنامه‌های بزرگتری دارم. برنامه‌هایی که قرار است طبق آنها کارهای بزرگتری انجام دهم. می‌خواهم قول‌هایی که به خودم دادم را عملی کنم. پس از پنج ماه ۱٦ قله بالای چهار هزارمتر را صعود کردم و حالا می‌خواهم کارم را جهانی کنم. می‌خواهم قله‌های بالای ۸هزارمتر را فتح کنم و سراغ اورست بروم.
دلم می‌خواهد در رشته علوم آزمایشگاهی ادامه تحصیل بدهم تا مشاوره‌هایم تحصصی و علمی باشد و در نهایت مرکزی را تاسیس کنم که تمام بیمارهای سرطانی به چشم خودشان ببینند که سرطانی‌ها درمان می‌شوند و هیچ محدودیتی ندارند تا برای بهبود امید و انگیزه بیشتری داشته باشند. اگر روز اول بیماری را دیده بودم که خوب شده بود شاید به جای سه سال درمانم یکسال و نیم طول می‌کشید و سختی‌های کمتری می‌کشیدم. حالا می‌خواهم این کار را برای بقیه بیمارها انجام دهم.»

نتیجه یکی از مشاوره‌هایی را که دادید بیمن می‌کنید؟

اوایل امسال یکی از همین بیماران در کمال ناباوری از بهبود من، نمی‌پذیرفت که من از پس کارهای یک فرد معمولی برآیم. برای این که به او ثابت کنم، تصمیم گیرفتم دست به کار سختی بزنم؛ رفتن به کوه. به این امید که عکسی در قله بگیرم و برای این بیمار بفرستم. فتح قله زرین کوه، فصلی دیگر را در دفتر زندگی او ورق زد.

پس از پنج ماه ۱٦ قله بالای چهار هزارمتر را صعود کردم و حالا می‌خواهم کارم را جهانی کنم. می‌خواهم قله‌های بالای ۸هزارمتر را فتح کنم و سراغ اورست بروم

نیش و نوش

ایسنا: طباطبایی: «آزادی» گوشت قربانی شده است
از کلمه آزادی زیاد سو استفاده می‌شه
مهر: صدای گلایه‌های زلزله زدگان بیخ گوش وزیر
این صدا خیلی وقته درآمده اما وزای ما صدای گلایه آمیز رو خوب نمی‌شنوند
تسنیم: قصد جدی دولت برای حذف یارانه ۳۱ میلیون ایرانی
حالا خزانه خالی شد گیر دادن به یارانه مردم!!
فارس: حسین شریعتمداری: نیمی از گلّه ما را سگ چوپان خورده!
بدون شرح!!
ایرنا: شناسایی درآمد خانوارها بر اساس «کدملی»
فکر کردین الکی به ملت کد دادن!!
شرق: چرا توییتر، ترامپ را حذف نمی‌کند...
احتمالا ترامپ با تویتر رابطه خوبی داره!!
مهر: ارائه خدمات سازمان تامین اجتماعی از طریق تلفن همراه
حضوری جواب نمی‌دن حالا تلفنی چطور میخواد باشه؟!!
تابناک: خیز اروپایی‌ها برای سرمایه گذاری در عراق
ایرانی‌ها پیشتاز بودن چون دور خیزشون رو خیلی وقت پیش کردن!!
ایسنا: ابراز نگرانی سازمان غذا و دارو از تداخل مسئولیت‌ها با "استاندارد"
خودشون که کار نمی‌کنن کار رو هم که تقسیم می‌کنن باز شاکی هستن!!
فارس: داستان دستفروشی که مجری شد
به این می‌گن شانس و اقبال!!
مهر: دبیر کنگره دندانپزشکان عمومی عنوان کرد؛ آمار پوسیدگی دندان‌های کودکان ایرانی بالاتر از میانگین جهانی
از خیر شکلات و شیرینی و آجیل که بگذرن آمار خود به خود درست می‌شه!!
تسنیم: دستیار ویژه اقتصادی روحانی: یارانه باید ۱۸ هزار تومان می بود نه ٤۵ هزار
حقوق شما هم باید یک سوم می‌شد!!

حوادث

کشف یک هزار و ۳۰۰ میلیارد ریال کالای قاچاق در همدان

ارزش ریالی کالاهای قاچاق کشف شده در هشت ماهه سال جاری به یک هزار و ۳۰۰ میلیارد ریال رسیده است.
کارشناس ستاد مبارزه با قاچاق کالا و ارز استان همدان گفت: ۱۱۵ باند فعال در امر قاچاق در هشت ماهه امسال شناسایی و منهدم شدند که نسبت به زمان مشابه در سال گذشته ۱۰ باند افزایش داشته است.
فریدون کریمی راد بیان کرد: با بیان اینکه کشفیات دارو حدود ٦۰۰ برابر افزایش داشته است افزود: سه هزار و ٤۹۷ مرد و ۹۱ زن فعال در امر قاچاق کالا در این مدت زمان دستگیر شدند.
وی اضافه کرد: سه هزار و ۸۱ پرونده بالای یک میلیارد ریال در تعزیرات حکومتی تشکیل شده که این امر گویای برخورد ستاد مبارزه با قاچاق کالا با قاچاقچیان عمده است.کریمی راد یادآوری کرد: ابتدای سال جاری برنامه جامع مبارزه با قاچاق کالا و ارز به این ستاد ابلاغ شد که در این کمیسیون برنامه بومی سازی و به دستگاه های زیر مجموعه ابلاغ شد.
وی افزود: برای مبارزه با پدیده قاچاق کالا ابتدا ۳۰ تن از قاچاقچیان شاخص و فعال در امر تجارت کالا شناسایی و زیر نظر قرار گرفتند.
وی اولویت های این ستاد را پیگیری برای پیشگیری از ورود کالای قاچاق ممنوعه، امحای کالای ممنوعه، شناسایی کالای جدید دخانی، شناسایی و برخورد با سازمان های شبکه ای و برگزاری ماهانه یک رزمایش ذکر کرد.
وی تصریح کرد: ۲ هزار و ۷۲۳ واحد صنفی غیرمجاز امسال شناسایی شدند که برای ساماندهی آنها تلاش شده است.

واژگونی خودرو در آزادراه همدان – ساوه یک قربانی گرفت

جانشین رئیس پلیس راه استان همدان گفت: بر اثر واژگونی یک دستگاه نیسان در آزاد راه همدان – ساوه راننده این وسیله نقلیه جان باخت.
سعید اسماعیلی در گفت و گو با ایرنا افزود: این راننده اقدام به عزیمت به استان های شمالی کشور و بارگیری میوه به مقصد قروه سنندج کرده بود.وی اضافه کرد: این راننده هنگام بازگشت به مقصد، پس از گذر از گردنه ها و جاده های مختلف با وجود خستگی و خواب آلودگی به مسیر خود ادامه داده بود.
جانشین رئیس پلیس راه استان همدان بیان کرد: عجله راننده برای رسیدن به مقصد و رانندگی در حالت خستگی و خواب آلودگی موجب خروج خودرو از جاده اصلی و واژگونی آن می شود.
وی ادامه داد: پس از مجهز کردن آزاد راه همدان – ساوه به شیارهای لرزاننده میزان خروج خودرو از مسیر اصلی و واژگونی وسایط نقلیه کاهش داشته است.آمار واژگونی خودرو در جاده های برون شهری این استان ۱۱ درصد بالاتر از میانگین کشوری است به گونه ای که نرخ متوسط واژگونی در کشور ۳۸ درصد گزارش شده ولی این آمار در استان همدان ٤۹ درصد است.
طرح زمستانی پلیس با حضور نیروهای پلیس راه و راهور، هلال احمر، تیم های راهداری، اورژانس و امداد خودرو از بیستم آذر امسال در همدان آغاز شد.۸۰۰ تیم و واحد گشتی در طرح زمستانی پلیس راه استان همکاری و مشارکت دارند.

پیام تاریخ، تمدن و فرهنگ مادستان
The Message Of Madestan's History & Civilization & Culture
روزنامه همدان پیام
۶
دوشنبه ● ۲۷ آذرماه ۱۳۹۶ ● شماره ۳۰۸۵
اقتصاد
eghtesad@hamedanpayam.com

۴۰۰میلیارد ریال تسهیلات برای ایجاد اشتغال در روستاها اختصاص یافت

استاندار همدان گفت: ٤٠٠ میلیارد ریال تسهیلات امسال برای ایجاد و راه اندازی اشتغال در روستاهای این استان در نظر گرفته شده است.

محمد ناصر نیکبخت در ســتاد تســهیل و رفع موانع تولید اســتان همدان با تاکید بر پرداخت ســریع تسهیلات اشتغال به روســتاییان افزود: با ایجاد تسهیلات اشتغالزایی به روســتاییان و کمک به آنها باید کاری کرد تا روســتایی در روســتا بماند و به فکر مهاجرت نباشد.

وی با بیان اینکه بخشــداران، دهیاران و شــوراها باید برای جذب این تســهیلات به مردم اطلاع رســانی کنند افزود: بانکها نیز بر پرداخت این تســهیلات باید همکاری داشته باشند.

وی ادامــه داد: بانک کشــاورزی یک بانک تخصصی کشــاورزی اســت که عملکرد مدیر عامل آن روان و همواره مورد تشــویق مســئولان ارشد کشور است.

استاندار همدان با بیان اینکه انتظار است پرونده هایی که طولانی می شود ، مدیر امور شعب بانک کشاورزی ورود کند افزود: مدیران بانک ها از طولانی شدن روند اعطای تسهیلات تولیدی جلوگیری کنند.

نیکبخت تاکید کرد: مدیران بانک ها باید میدانی عمل کنند و برای هر تصمیمی منتظر هماهنگی با تهران نباشند که کار مردم آسیب نبیند.

اســتاندار همــدان با بیــان اینکه کار مردم بــا طولانی شــدن روند اعطای تســهیلات آســیب می بیند افزود: بانک کشــاورزی فعالیت های خوبی دارد و مدیران بانک کشــاورزی و جهاد کشــاورزی باید موارد را با هم بررسی و رفع کنند.

نیکبخت با بیان اینکه تعامل بیشتری باید بین جهاد کشاورزی و بانک تخصصی برقرار شــود گفت: مشکلاتی که در استان قابل حل نیست و باید د از مرکز پیگیری شود به استانداری محول کنند.

٦ هزار میلیارد ریال تسهیلات رونق تولید برای استان همدان در نظر گرفته شده است.

خبـر

شرکت‌های پیمانکاری در آستانه ورشکستگی

بودجه عمرانی که دولت در نظر گرفته از محل تملک دارایی‌های ســرمایه‌ای برای ســال آینده حدود ٦٠ هزار میلیارد تومان است و با وجود آنکه این رقم نسبت به بودجه عمرانی سال گذشته کاهش ۱۵ درصدی دارد.

بــه گزارش خبر آنلاین،اما به گفته کارشناســان، بودجه‌ای واقع‌بینانه اســت، چراکه همان بودجه ٦٢ هزار و ۷۰۰ میلیارد تومانی امسال هم در هنگام تخصیص، عملا در بســیاری از سرفصل‌ها به دلیل محقق نشــدن درآمدهای پیش‌بینی‌شــده تحقق نیافت. در واقع مساله‌ای که به زعم کارشناســان، بودجه عمرانی سال آینده را مشکل‌ساز می‌کند درصد کاهش این بودجه نیست، بلکه این است که تخصیص نیافتن‌ها و رکود طرح‌های عمرانی طی چند سال اخیر چنان به بدنه شرکت‌های پیمانکاری دست‌اندرکار پروژه‌ها فشــار آورده و بنیه آنها را ضعیف کرده که بســیاری از این شرکت‌ها تعطیل شــده و بسیاری دیگر در آستانه ورشکستگی هستند.

در این شــرایط پیشنهاد کارشناســان و نمایندگان مجلس به دولت، افزایــش بودجه عمرانی و تزریق منابع بــه پروژه‌ها بود، ولی به نظر می‌رسد دولت با انقباضی بستن بودجه عمرانی، مسیر معکوس را در پیش گرفته است.

بودجه عمرانی نباید صرفا رقمی روی کاغذ باشد

یک عضو کمیسیون عمران مجلس معتقد است کاهش بودجه عمرانی را نمی‌توان تنها با ارقام و اعدادی که در لایحه پیشنهادی دولت آمده مورد تجزیه و تحلیل قرار داد.

محمد دامادی با بیان اینکه در بودجه عمرانی علاوه بر بودجه مصوب منابع دیگری نظیــر منابع بانکی، تامین مالــی خارجی و مجوزهای برداشــت از صندوق توسعه ملی نیز در مقاطع مختلف به رقم اصلی اضافه می‌شود، به «کسب‌وکار» می‌گوید: معتقدم بودجه عمرانی باید در وهله اول واقعی باشد و صرفا رقمی روی کاغذ نباشد.

به نظر نمی‌رســد دولت با کاهش ۱۵ درصدی بودجه عمرانی قصد کاهش فعالیت‌های عمرانی را نســبت به سال‌های اخیر - تا جایی که منابع درآمدی اجازه می‌دهد – داشــته باشــد، بلکه هدف از این کار صرفا شــفاف‌تر کردن بودجه عمرانی است. وی می‌افزاید: اگر دولت روی کاغذ رقم بودجه عمرانی را به بیش از ۷۰ هزار میلیارد تومان– که تقریبا رقم مورد نظر اغلب اعضای کمیســیون عمران است – افزایش دهد، اما عملا مثل سال‌های قبل رقمی که محقق می‌شود بسیار کمتر باشد، طبعا بودجه شفاف و منطقی نوشته نشده است.

این عضو کمیســیون عمــران تاکید کرد: رقم پیشــنهادی دولت در کمیسیون عمران مورد بررســی قرار دارد و با دولت برای رسیدن به بودجه‌ای واقعی و قابل تحقق تعامــل می‌کنیم، ضمن آنکه معتقدیم درصد بودجه عمرانی به بودجه جاری نسبت به سنوات قبل باید قطعا و با وجود انقباضی بودن بودجه عمرانی افزایشی باشد.

نگرانی شرکت‌های پیمانکاری از مطالبات دولتی

یک مقام مسئول بخش خصوصی که تشکل متبوعش ارتباط مستقیمی با بودجه‌های عمرانی دارد با انتقاد از کاهش بودجه عمرانی در لایحه بودجه ۹۷ به «کســب‌وکار» می‌گوید: بودجه عمرانی تا جایی که بنده در خاطر دارم حتی در سال‌های اوج تحریم هم کاهش نداشت، ولی با وجود برجام و بهتر شــدن وضعیت درآمدهای نفتی انقباضی شدن بودجه عمرانی سوال‌برانگیز است.

علی آزاد می‌افزاید: شــرکت‌های پیمانکاری دربــاره مطالباتی که از طرف‌های دولتی دارند، به‌شــدت نگران هســتند و اگر بگوییم نیمی از شــرکت‌های پیمانکاری از چرخه فعالیت خارج شــده‌اند، اغراق نکرده‌ایم. دبیر انجمن شــرکت‌های راهســازی با بیان اینکه بارها با دولتمردان گفتگو کرده‌ایم و خواســتار پرداخت مطالبات شــده‌ایم، افزود: بنیه مالی شــرکت‌های پیمانکاری واقعا تضعیف شده است و راهکارهــای دولت " مثل پرداخــت اوراق خزانه به جای مطالبات " بیشــتر مسکن اســت تا درمان قطعی. وی با بیان اینکه پیمانکاران و دست‌اندرکاران پروژه‌های عمرانی محدودیت‌های مالی دولت را درک می‌کنند، افزود: رئیس سازمان برنامه می‌گوید تخصیص‌هایی که قرار اســت برای سال آینده به طرح‌های عمرانی " از شبکه بانکی و دیگر منابع – اختصاص یابد ۱۱۰ هزار میلیارد تومان است، ولی این رقم با بودجه‌ای که برای تصویب پیشنهاد شده، فاصله زیادی دارد و نسبت به تحقق آن خوش‌بین نیستیم.

این مقام مسئول با بیان اینکه بســیاری از شرکت‌های پیمانکاری در آستانه ورشکستگی هستند، تصریح کرد: پروژه‌های عمرانی شاهرگ حیاتی اقتصاد کشــور به شــمار می‌روند و بســیاری از شرکت‌های پیمانکاری با رکودی که در این پروژه‌ها حاکم شــده تعطیل شده‌اند یــا با کمترین فعالیــت به امید روزهای بهتر مانده‌انــد. دولت اگر به فکر اشتغال کشور اســت درباره راه‌اندازی طرح‌های عمرانی فعالیت بیشتری داشته باشد.

آگهی موضوع ماده ۳ قانون و ماده ۱۳ آیین‌نامه قانون تعیین تکلیف وضعیت ثبتی اراضی و ساختمان‌های فاقد سند رسمی

برابر رأی شماره ۱۳۹۶۶۰۳۲۶۰۰۹۰۰۰۵۶۸ مورخه ۹۶/۹/۱۱ هیأت موضوع قانون تعیین تکلیف وضعیت ثبتی اراضی و ساختمان‌های فاقد سند رسمی مستقر در واحد ثبتی شهرستان فامنین تصرفات مالکانه و بلامعارض آقای سعید باقری فرزند سیدجمال‌الدین به شماره شناســنامه ۸۸۶ صادره از فامنین به شماره ملی ۵۰۲۹۲۰۲۱۸۸ در اعیانی شش دانگ بانضمام عرصه نود و پنج و نیم شعیر مشاع از نود و شش شعیر ششدانگ یک قطعه زمین مزروعی دیم به مساحت پانصد و پنجاه و دو هزار و سیصد و ســیزده متر مربع و هفده صدم مترمربع قســمتی از پلاک ۹۱- اصلی واقع در بخش پنج همدان اراضی اکله قسمتی از مستثنیات مالکانه جمال‌الدین باقری محرز گردیده است. لذا به منظور اطلاع عموم مراتب در دو نوبت به فاصله ۱۵ روز آگهی می‌شود، در صورتی که اشخاص نسبت به صدور سند مالکیت متقاضی اعتراضی داشته باشند می‌توانند از تاریخ انتشــار اولین آگهی به مدت دو ماه اعتراض خود را به این اداره تسلیم و پس از اخذ رسید، ظرف مدت یک ماه از تاریخ تسلیم اعتراض، دادخواست خود را به مراجع قضایی تقدیم نمایند. بدیهی است در صورت انقضای مدت مذکور و عدم وصول اعتراض طبق مقررات سند مالکیت صادر خواهد شد.(م‌الف ۴۴۰)

تاریخ انتشار نوبت اول: ۹۶/۹/۲۷
تاریخ انتشار نوبت دوم: ۹۶/۱۰/۱۲
رضا بیات– رئیس اداره ثبت اسناد و املاک شهرستان فامنین

بودجه ۹۷ با هدف تسویه حساب دولتی است

شیرینی رشد سرمایه بانک‌ها

شــبکه بانکــی کشــور با مشــکلات ترازنامــه‌ای متعددی از قبیــل پایین بودن نسبت کفایت سرمایه، نسبت بالای مطالبات غیر جاری، ســهم بالای اموال و دارایی‌های مازاد و انباشت بدهی دولت مواجه است.

به گزارش ایرنــا، مشــکلات ترازنامه ای ســبب شده تا قدرت تسهیلات دهی بانکها کاهش یافته و در توازن بین منابع و مصارف شبکه بانکی و گسترش روابط کارگزاری با بانکهای خارجی مانع ایجاد شود.

نسبت کفایت سرمایه حاصل تقسیم سرمایه پایه بانک یا موســسه اعتباری غیر بانکی به مجموع دارایی های موزون شده به ضرایب ریســک اســت؛ یکی از دلایل پایین بودن نســبت کفایت سرمایه شــبکه بانکی این است که بانک‌ها متناسب با رشد دارایی‌های ریســکی نتوانسته‌اند ســرمایه کافی جذب کنند. پایین بودن نســبت کفایت ســرمایه بیانگر این موضوع است که بانک‌ها سرمایه کافی برای مواجهه با خطرهای ناشی از عدم ایفای تعهدات وام‌گیرندگان و شــوک‌های خارجی را ندارند و از انعطاف‌پذیری کافی برای مقابله با ریســک های اعتباری شدید برخوردار نیســتند و از این رو الزام بانک‌ها به افزایش سرمایه یکی از مهمترین وظایف سیاست‌گذار پولی است.

در سال ۱۳۹۵ دولت با درک اهمیت افزایش نسبت کفایت ســرمایه بانک های دولتی و همچنین تسویه بدهی خود به شبکه بانکی، اقدامات مناسبی انجام داد که الحاق تبصره ۳۵ بــه قانون بودجه ســال ۱۳۹۵ با هدف افزایش ســرمایه و تســویه بدهی دولت به برخی از بانک ها در همین راستا بود.

براساس تبصره ۳۵ الحاقی به قانون بودجه ســال ۱۳۹۵ به دولت اجازه داده شــد تا از محل حساب مازاد حاصل از ارزیابی خالص دارایی‌های خارجی بانک مرکزی جمهوری اســلامی ایران، پس از کسر منابع لازم برای اجرای ماده ٤٦قانون رفع موانع تولید رقابت پذیر و ارتقای نظام مالی کشور مصوب اول اردیبهشت ۱۳۹٤ و کسر مازاد تسعیر ناشی از منابــع ارزی بلاوصول و یا بلوکه شــده و یا مصادره شــده بانک مرکزی جمهوری اســلامی ایران و پیش بینی منابع لازم برای تسویه مطالبات قانونی این بانک‌ها از دولت و افزایش سرمایه دولت در بانک های دولتی و همچنین بخشودگی سود تسهیلات تا یک میلیارد ریال، حداکثر تا ســقف ٤٥٠ هزار میلیارد ریال تسویه کند. با توجه به اهمیت موضوع تسویه بدهی دولت به شبکه بانکی و همچنین افزایش ســرمایه دولت در بانک های دولتی مفاد تبصره (۳۵) قانون اصلاح قانون بودجه ســال ۱۳۹۵مجدداً در بند «ه» تبصره ١٦ قانون بودجه ســال ۱۳۹۷ تنفیذ شــده اســت.در بند «و» تبصره ١٦ لایحه بودجه ســال ۱۳۹۷ نیز بــه وزارتخانه‌های تعاون، کار و رفــاه اجتماعی و ارتباطات و فناوری اطلاعات و دستگاههای وابسته آنها اجازه داده شــده است تا ســقف پنج هزار میلیــارد ریال اموال غیرمنقــول خود را که واگذاری آن مشمول سیاست های کلی اصل (٤٤) قانون اساسی نیست، با رعایت قوانین و مقررات مربوط به فروش برسانند و منابع حاصله را به حساب خاصی نزد خزانه داری کل کشــور واریز کنند تــا پس از تصویب هیأت وزیران برای افزایش سرمایه بانکهای توسعه تعاون و پست بانک اختصاص یابد.

اجرای این تبصره می‌تواند اقدام مفیدی در جهت افزایش سرمایه این بانکها و در نتیجه افزایش قدرت تسهیلات دهی، افزایش توان مواجهه با ریسک های اعتباری و گسترش روابــط کارگزاری و تعامــلات با بانکهای خارجی باشد.

فروش بسته‌های قدیمی اینترنت مخابرات ممنوع شد

معــاون مخابــرات ایــران دربــاره تعرفه‌های جدید مخابرات برای اینترنت ثابــت گفت: فــروش جدید شــرکت مخابرات براساس تعرفه‌های جدید بوده و فروش بسته قدیمی ممنوع است. البته هرکس قرارداد قبلی را داشــته باشد، تا زمان سررســید قرارداد پابرجاســت اما حداکثر قراردادها یک ســاله است و اگر زمان قرارداد تمام شود، باید بسته جدید خریداری کند.

سمیعا...صادقی – معاون تجاری شرکت مخابرات ایران – در گفت‌وگو با ایسنا با بیان اینکه تغییر ساختار تعرفه‌ها حرکتی رو به جلو اســت، اظهار کــرد: همه جا تعرفه‌های موبایــل حجمی و تعرفه‌های ثابت ســرعتی هســتند و این موضوعی اســت که در دنیا تجربه شده است. باید منتظر ماند تا مســائل مربوط به سرعت و کیفیت حل شــود. ما هم سعی‌مان این است با ســامانه‌های مکانیزمی که ایجاد کردیم به تغییر ساختاری که یک قدم رو به جلو است کمک کنیم.

وی درباره تلاش بــرای تولید محتوای داخلی نیز اظهار کرد: باید در تولید داخل کاری کنیــم که حجم قابــل توجهی از محتوای‌مان داخلی باشد و یا سایت‌های خارجی در کشور خودمان میزبانی شوند تا تمامــی ترافیک را به خارج کشــور نبریم. این قدم خوبی است و امیدواریم در آینــده جا بیفتد و تضمین ســرعت، کیفیت و تولید ترافیک داخلی هم به آن اضافه شود و به سمت یک استاندارد که سایر کشورها هم دارند جلو برویم.

معاون تجاری شــرکت مخابرات ایران درباره بســته‌های ترکیبــی مخابرات نیز توضیح داد: بسته‌های ترکیبی بدین نحو اســت که مردم تعــدادی فیلم را یک‌جا خریداری کننــد و ترافیکــش ارزان یا رایگان باشد. شــاید در آینده فیلمی که می‌فروشــیم رایگان ارائه شود. در حالی که برای ترافیک خارج FUP (مصرف منصفانه) وجــود دارد، می‌تــوان برای ترافیک داخل مخابــرات و ترافیکی که میزبانــی‌اش در داخل مخابــرات انجام می‌شــود، به جــای ترافیک پول بســته گرفت.

صادقی با اشاره به برداشته شدن انحصار ارائه خطوط ONU و PCM از شرکت مخابرات اظهار کــرد: مخابرات پیش از ایــن هم برای واگــذاری فیبر نوری در قســمت‌هایی که اپراتورها نمی‌توانستند اینترنــت ارائه دهند اعلام آمادگی کرده، اما هیچ شرکتی کسی پیش‌قدم نشده بود. در حال حاضر قراردادهای عمده‌فروشی بیت استریم در جریان است و سرویس به صــورت اشــتراکی ارائه می‌شــود. اپراتورها نیز می‌توانند با امضای قرارداد در هر منطقه این کار را آغاز کنند.

وی بــا بیان اینکه خــود اپراتورها فیبر نــوری ندارند و بــه همیــن دلیل از امکانــات مخابرات اســتفاده می‌کنند، افــزود: پیــش از ایــن هــم آمادگی مخابرات وجود داشــت اما اکنون این فرآیند قانون‌مند شــده اســت و چند شــرکت اعــلام آمادگی کردنــد و به زودی این کار انجام می‌شود؛ شرکت‌ها اینترنــت را روی فیبــر مخابرات ارائه می‌دهند و مخابرات نیز ســهمی از این اشتراک برمی‌دارد.

معاون تجاری شــرکت مخابرات ایران دربــاره کاهــش و افزایــش درآمد این شــرکت با واگذاری خطوط PCM و ONU توضیح داد: این موضوع یک کار تعاملی است و چون قرار است در درآمد اشــتراک داشته باشــیم، باید دید درآمد شرکت‌ها چطور پیش می‌رود. سهم ما با افزایش درآمد آنها بالا می‌رود و با کاهش درآمد آنها کم می‌شود.

صادقی بــا بیان اینکه اینترنت را می‌توان روی ســیم و یــا روی فیبــر ارائه داد، گفــت: انحصار برای ارائــه فیبر تا خانه (FTTH) توسط شــرکت مخابرات و ایرانیان‌نت همچنان وجود دارد اما شامل حجم عمده‌ای از مشترکان نمی‌شود. اما مخابرات می‌تواند در مناطقی که مشتری دارد فیبر واگذار کند.

افزایش سرسام آور قیمت نهــاده‌ها

یک مقام مسئول گفت:طی هفته های اخیر نــرخ هر کیلو ســویا ۳٤٠ تومان و ذرت ۳۰۰ تومان افزایش یافت.

احمــد مقدســی رییس انجمــن صنفی گاوداران،از افزایــش سرســام اور قیمت نهاده ها در بــازار خبر داد و اظهار کرد: طی هفته های اخیر، نرخ هر کیلو ســویا ۳٤٠ تومــان و ذرت ۳۰۰ تومان افزایش یافــت.وی نرخ کنونی هر کیلو ســویا را هزار و ۸۹۰ و ذرت هزار و ۱۳۰ تومان در بنادر اعلام کرد.

مقدســی با اشــاره به دلایل گرانی نرخ نهــاده ها در ماه های اخیــر افزود: تجار عدم تخصیص ارز مبادله ای و واردات با ارز آزاد را دلیل اصلی گرانی قیمت نهاده هــا مطرح می کننــد در حالیکه با وجود اختصاص بخشی از ارز دولتی به واردات نهاده ها به نظر می رســد که تنها لجبازی تجار با تولیدکنندگان از جمله علل نوسان قیمت نهاده ها در بازاربه شمار می رود.

رییــس انجمن صنفــی گاوداران افزایش نرخ خرید شــیر خــام را امری ضروری دانســت و بیان کرد: در مــاه های اخیر، نوســان قیمت نهاده ها تاثیر بســزایی در افزایش قیمت تمام شــده نرخ شــیر خام داشت به طوریکه ادامه روند خرید با نرخ هــای کنونی از دامداران، ضررو زیان آنها را به همراه دارد.وی قیمت تمام شده هر کیلو شیر خام را هزار و ٤٩٧ تومان اعلام کرد و تصریح کرد: این درحالی است که در شرایط کنونی هر کیلو شیر خام به طور متوسط با نرخ هزار و ۳۵۰ تا هزار و ۳۸۰ تومان از دامداران خریداری می شود.

مقدســی ادامه داد: دامداران در پی نوسان قیمــت نهاده ها، بــا ارائه مســتندات و مدارک لازم، درخواست مبنی بر افزایش نرخ شیر خام را به سازمان حمایت اعلام کردند کــه انتظار می رود در جهت حفظ حقوق تولیدکننــدگان با این امر، موافقت لازم صــورت گیرد.رییس انجمن صنفی گاوداران یادآورشــد: با توجه به افزایش هزینه تمام تولیــد، قیمت خرید هر کیلو شیر خام از دامداران نباید کمتر از هزار و ۵۰۰ تومان باشد.

اشتغال

میانگین نرخ بیکاری ایران ۲ برابر دنیا

دســتیار ویژه اقتصادی رییس جمهوری بیکاری در کشور را مسئله «فوق العاده جدی» توصیف کرد و گفت: میانگین نرخ بیکاری بلندمدت در دنیا شش درصد، اما در کشور ما ۱۲ درصد است.

به گزارش ایران اکونومیســت، مسعود نیلی شــامگاه شنبه و در برنامه گفتگوی ویژه خبری شــبکه دو ســیما با بیان این مطلب افزود: نرخ مشــارکت در مقایسه با ۱۰ سال گذشــته بسیار بیشتر شده و در حالی که ۷۵۰ هزار شــغل ایجاد شــده، اما با ســه میلیون و ۳۰۰ هزار بیکار روبرو هستیم.

نیلی افزود: اقتصاد به شرطی می تواند شغل ایجاد کند که توسعه پایدار داشته باشد اما رشد اقتصادی کشور با نوسان های بسیاری روبروست و این اقتصاد، اشــتغال کمی در پی دارد. وی با بیان اینکه فقر در کشور مربوط به یکی دو ســال پیش نیست، گفت: توزیع درآمد در کشور ما شرایط نامساعدی دارد.

دســتیار ویژه اقتصادی رییس جمهوری افــزود: دهک اول جامعه که هشــت میلیون نفر را شامل می شود در مقایســه با دهک دوم، سطح درآمدی بســیار پایین تری دارد و ثروتمندان جامعه نیز درآمد بســیار بیشتری در مقایسه با دهک های پایین تر از خود دارند.

نیلی گفت: ثروتمندان بخش کوچکی از جامعه را تشکیل می دهند که آنها را در قابل صدک رتبه بندی می کنند. وی افزود: از سال ۸٤ بودجه خانوارها در قشرهای کم درآمد ساکن مانده است و از سال ۸٦ همگرایی بسیاری بین قشر کم درآمد و قشر متوسط جامعه در مسیر نزولی بودجه خانوار وجود دارد.

نیلی گفت: این روند تا ســال ۹۳ ادامه یافته اما از سال ۹۳ چرخش به سمت بالا آغاز شده است. وی با بیان اینکه از سال ۸٦ تا ۹۳ قشر محروم جامعه بهره ای از منابع کشور نبرده است، افزود: اینکه به سطح درآمدی سال ۸٦ برای قشر کم درآمد جامعه برسیم، زمان می برد.

دســتیار ویژه اقتصادی رییس جمهوری گفت: صدک اول جامعه در مقایسه با صدک آخر درآمدی به نسبت یک به ۸٦ دارد که عدد غیرقابل قبول و ناعادلانه ای اســت. نیلی افزود: در اقشار میانی جامعه نابرابری کمتری در مقایسه با دو دهک اول و آخر جامعه وجود دارد.

وی گفت: در جامعه، فقر بازتولید نمی شود اما مکانیزم هایی که وضع فقرا را بهتر کند، فعالنظینست. نیلی افزود: بزرگترین گروه فقیر در کشور افرادی هستند که شغل دارند اما از نظر عمق فقر افراد بیکار فقیرترند.

وی گفت: شــغل درآمد کافی ایجاد نمی کند بنابراین برای خروج از فقر باید کاری کنیم ســطح درآمدی شاغلان افزایش یابد. دستیار ویژه اقتصادی رئیس جمهوری افزود: اگر نظام مالیاتی هدف خود را شناسایی کند و از ۸۰۰ هزار نفر بالای جامعه مالیات گرفته شود و در میان هشت میلیون نفر دهک پایین جامعه توزیع شود، این دهک از فقر مطلق خارج خواهد شد.

نیلی گفت: مالیات در کشــور ما هیچ گاه بازتوزیعی نبوده بلکه تأمین کننده بودجه اســت. وی افزود: تغییر در توزیع درآمد، کار شش ماهه نیست بلکه این کار را باید آهسته آهسته انجام داد. نیلی گفت: اصلاحات ارضی، پیروزی انقلاب اسلامی و ایجاد نهادهای حکومتی برای حمایت از اقشار ضعیف جامعه، کارهای اساسی برای بازتوزیع ثروت و درآمد در کشور بوده است.

وی افزود: نظام مقابله با فقر، نظام کارایی نبوده اســت و هر حمایتی که به عنوان عدالت می خواســتیم انجام دهیم چون قشــر فقیر جامعه را نشــناخته ایم به حمایت های فراگیر تبدیل شده است. دستیار ویژه اقتصادی رییس جمهور یگفت: در نخستین گام همانطور که در لایحه بودجه ســال ۹۷ پیش بینی شده است برای شناسایی افراد نیازمند، آنها باید بر اســاس جدول درآمدی که دولت اعلام کرده است در سازمان های حمایتی کمیته امداد و بهزیستی نام نویسی کنند.

نیلی افزود: اصــلاح قیمت های حامل های انــرژی موجب اصلاح مصرف انرژی خواهد شــد. وی گفت: در سال ۸۹ که هدفمندی یارانه ها اجرا شد، یارانه نقدی باید بین ۱۸ تا ۲۰ هزار تومان بر اساس درآمد دولت از اجرای این طرح بین خانوارها تقســیم می شــد اما دولت ٤٥ هزار تومان یارانه نقدی پرداخت کرد که موجب کسری بودجه و مسائل دیگر شد.

نیلــی افزود: آینده برای تولیدکنندگان از نظر اقتصادی قابل پیش بینی است اما بنگاه های اقتصادی نمی توانند بر اساس شرایط سیاسی تصمیم گیری کنند. وی با بیان اینکه هر چه نرخ تورم بیشتر شود، عدم قطعیت در پیش بینی برای تولید کنندگان ایجاد می شود، اظهار داشت: نرخ ارز حتی برای یک روز نیز قابل پیش بینی نیست اما در سال های اخیر این نرخ روند یکنواختی داشته است.

دستیار ویژه اقتصادی رییس جمهوری افزود: انباشت اشتباه ها در نظام بانکی میان دارایی ها و بدهی های بانک ها شکاف و مشکلات اقتصادی ایجاد کرده است. نیلی گفت: در کشور پنج برنامه توسعه نوشته شده اما هیچ کدام از آنها اجرا نشده زیرا کسی که برنامه می نویسد کسی نیست که برنامه را اجرا می کند. وی افزود: در بنگاه داری خصوصی نیز وفاق میان تصمیم گیــران در این زمینه وجود ندارد. نیلی گفت: نتیجه رفتار بلندمــدت اقتصادی ما تورم ۲۰ درصدی، نــرخ بیکاری ۱۲ درصدی، ضریب جینی ۳۸ تا ٤٢ و رشد اقتصادی سرانه ۳۸ درصدی است

آگهی موضوع ماده ۳ قانون و ماده ۱۳ آیین‌نامه قانون تعیین تکلیف وضعیت ثبتی اراضی و ساختمان‌های فاقد سند رسمی

برابر رأی شماره ۱۳۹۶۶۰۳۲۶۰۰۹۰۰۰۵۳۳ مورخه ۹۶/۸/۲۱ هیأت موضوع قانون تعیین تکلیف وضعیت ثبتی اراضی و ســاختمان‌های فاقد سند رسمی مستقر در واحد ثبتی شهرستان فامنین تصرفات مالکانه و بلامعارض آقای مهدی قنبری فرزند احمد به شماره شناسنامه ۱۵۸ صادره از فامنین به شماره ملی ۵۰۲۹۸۷۸۴۰۷ در اعیانی شش دانگ به انضام عرصه ۷۹ شعیر مشاع از ۹۶ شعیر ششدانگ یک باب خانه به مساحت دویست و سی و هفت مترمربع و بیست و هشت صدم مترمربع قسمتی از پلاک ۹۹ اصلی واقع در بخش ۵ همدان اراضی ماماهان خریداری از مالک رسمی آقای سیدابوالقاسم عقیلی محرز گردیده است. لذا به منظور اطلاع عموم مراتب در دو نوبت به فاصله ۱۵ روز آگهی می‌شود، در صورتی که اشخاص نسبت به صدور سند مالکیت متقاضی اعتراضی داشته باشند می‌توانند از تاریخ انتشــار اولین آگهی به مدت دو ماه اعتراض خود را به این اداره تسلیم و پس از اخذ رسید، ظرف مدت یک ماه از تاریخ تسلیم اعتراض، دادخواست خود را به مراجع قضایی تقدیم نمایند. بدیهی اســت در صورت انقضای مدت مذکور و عدم وصول اعتراض طبق مقررات سند مالکیت صادر خواهد شد.(م‌الف ۴۱۰)

تاریخ انتشار نوبت اول: ۹۶/۹/۱۲
تاریخ انتشار نوبت دوم: ۹۶/۹/۲۷
رضا بیات– رئیس اداره ثبت اسناد و املاک شهرستان فامنین

پیام تاریخ، تمدن و فرهنگ مادستان
The Message Of Madestan's History & Civilization & Culture
روزنامه همدان پیام
۷
دوشنبه ● ۲۷ آذرماه ۱۳۹۶ ● شماره ۳۰۸۵
ورزشی
varzesh@hamedanpayam.com

تفاهم‌نامه همکاری بین کتابخانه‌ها و دستگاه ورزش و جوانان منعقد شد

به منظور هم‌افزایی در راستای ترویج فرهنگ مطالعه، تفاهم‌نامه همکاری بین ادره‌کل کتابخانه‌های عمومی و دستگه ورزش و جوانان استان همدان منعقد شد.

اسد ا...ربانی مهر؛ معاون فرهنگی و امور جوانان استان همدان در نشست با عاطفه زارعی مدیرکل کتابخانه‌های عمومی استان همدان با بیان اینکه «در حوزه آموزش فرهنگ مطالعه، سازمان‌ها، ادارات، خانواده‌ها و در مجموع همه اقشار نقش آفرین هستند»، اظهار کرد: یکی از سازمان‌های پیشرو که می‌تواند در این حوزه یاری‌رسان باشد، اداره‌کل کتابخانه‌های عمومی است.

ربانی، خاطرنشان کرد: در نظر خواهیم داشت تا یک روز و یک ساعت مشخص را به کتابخوانی اختصاص دهیم تا علاقه‌مندان به کتاب و کتابخوانی در این حوزه برای دریافت مطالب متنوع علمی فرهنگی، برنامه‌ریزی لازم را داشته باشند.

وی با تاکید به اینکه «تشکل‌های مردم نهاد ظرفیت و انرژی بالایی در حوزه‌های مختلف نظیر ارتقای فرهنگ مطالعه دارند»، تصریح کرد: امیدوارم با همکاری و بهره‌گیری از نیروهای جوان و مستعد، گستره کارهای فرهنگی در حوزه کتابخوانی توسعه پیدا کند.

ربانی با اشاره به اینکه «نگاه به جوانان و حمایت از آنها اثرگذار است»، افزود: هرجاکار سخت بوده، توسط جوانان توانمند، مشتاق و محجوب به دور از هرگونه بروکراسی اداری به خوبی حل شده است که از دوران انقلاب تاکنون در نمونه‌های فراوانی این موضوع ثابت شده است.

مدیرکل کتابخانه‌های عمومی استان همدان نیز در این نشست گفت: سال گذشته نشست کتاب‌خوان با موضوع ازدواج با همکاری سازمان ورزش و جوانان برگزار شد که بسیار مهم و اثرگذار بود.

سایه روشن های ورزش همدان

مدیر کل راضی، استاندار ناراضی

انتقادهای پیاپی استاندار همدان از عملکرد مدیرکل ورزش و جوانان همچنان آبستن حواشی مختلف شده و حتی امضای طومار حمایتی آقای مدیرکل هم نتوانسته استاندار را راضی نگه دارد.

محمدناصر نیکبخت در همین چند ماه اخیر بارها عملکرد مدیریت ورزش استان را غیرقابل قبول اعلام کرده و آخرین موضوع مطرح شده نیز به کانکس ها ختم شد!

به هر حال آنچه که پیداست مدیریت ارشد استان رضایتی از عملکرد مدیریت ورزش ندارد و نگرش انتقادی استاندار تاحدی است که چند ماه قبل شرط ماندگاری مدیرکل را صعود پاس به لیگ دسته یک کشور عنوان کرد.

در واقع مدیریت ورزش استان سایه مردی را بالای سر می بیند که خود سرد و گرم چشیده ورزش است و اطلاعات دقیق از اوضاع و احوال ورزش این استان دارد.

بازتاب دادن موفقیت های فرهنگی حوزه ورزش از سوی مدیریت دستگاه ورزش هم نمی تواند دلیل بر قانع شدن استاندار باشد چرا که معاونت فرهنگی و امور جوانان اداره ورزش و جوانان به عنوان بهترین هسته اداری این نهاد فراتر از انتظار ظاهر شدن و عملکرد درخشانی را داشته است.

اما در امور ورزش گلایه ها همچنان باقیست و استاندار نیز اصرار بر عملکرد ضعیف در این حوزه دارد. هم اکنون اغلب هیات های ورزشی آن تحرک گذشته را ندارند و تحولی در ورزش دیده نمی شود.

آن دسته از هیات هایی که عملکرد خوبی را ارایه کرده اند نیز با تکیه بر بازوی پرتوان خود نسبت به اداره امور فعالیت داشته اند.

امروزه برخی از شهرستان ها به قدری ضعیف کار می کنند که حتی نقشی در تیم های منتخب استان ندارند و یا امور خود را دلخوش به چند عنوان و سهمیه کرده اند.

همگان می دانند ورزش فقط پاس نیست اما این تیم هم در حال عادت کردن به لیگ دسته ۲ است و آن ظرفیت و پتانسیل صعود در این تیم دیده نمی شود.

در شرایطی که استاندار در این سال ها میلیاردها صرف اداره این تیم کرده، خروجی پاس آن چیزی که انتظار داشته و می رود نبوده است. در واقع نمی توان این توقع را داشت که نیکبخت بر تمامی مسایل ریز و درشت تیم نظارت داشته باشد و این برعهده مدیریت دستگاه ورزش است که اداره امور را در دست بگیرد.

به هر حال پاس نیز از همان بدو ورود به داشته های ورزش استان اضافه شده و نمی توان از نظارت بر امور این تیم سرباز زد.

از سوی دیگر چرا باید بزرگترین هیات ورزشی به لحاظ آمار ورزشکار بدون منابع درآمدزا باشد. اکثریت هیات های ورزشی دارای سالن اجاره ای هستند تا بخش اعظم هزینه هایشان از طریق اجاره سالن تامین می شود اما فوتبال از این منابع محروم است.

اکنون چرا مجموعه ورزشی شهید حاجی بابایی نباید تحت اختیار هیات فوتبال باشد تا بتوان بخش اعظمی از هزینه های خود را با درآمدزایی تامین کند. چرا برخی از هیات ها نسبت به این امتیاز مهم محروم هستند؟

خروجی کمیته نخبه های ورزشی چه بوده و آیا برای بازی های آسیایی ۲۰۱۸ بروی قهرمانانی که شانس سهمیه و حتی مدال دارند، سرمایه گذاری مطلوب صورت گرفته است؟ آیا آنطور که انتظار می رود نخبه های ورزشی به لحاظ مالی تامین می شوند یا اینکه صرفا با ارایه یکسری امکانات تمرینی ، از مسئولیت در قبال قهرمانان مدال آور شانه خالی می شود؟

آنچه دیده می شود و برهمگان آشکار است، ورزش همدان دارای سایه روشن های زیادی است. ارتباط ضعیف با وزارتخانه برای تزریق بودجه، ضعف روابط حسنه با نمایندگان مجلس برای پیگیری امور ضروری در تامین منابع مالی مورد نیاز از طریق ارتباط با پایتخت نشینان و نارضایتی برخی فرمانداران از عملکرد ورزش شهرستان ها نیز بر نارضایتی استاندار از عملکرد ورزش افزوده است.

امروزه رشته های توپی همدان روبه خاموشی می روند، خبری از حضور بانوان در لیگ های مطرح کشوری نیست. قهرمانان نامی همین یک دهه اخیر یکی یکی در حال کوچ کردن به سایر شهرها هستند. جامعه ورزش دوست استان در حسرت میزبانی های مهم بین المللی درمانده شده ، پروژه های ورزشی لاک پشتی در حال تکمیل هستند و برخی از روسای هیات های ورزشی نیز به لحاظ ضعف در حمایت ها دلسرد شده اند اما خم به ابرو نیاورده و سکوت اختیار کرده اند. سیاستگذاری در ورزش رخت بسته و روزنه امیدی دیده نشده که به استاندار حق ندهیم از ورزش گلایه نکند.

حتی استاندار و نمایندگان مجلس در همین چند ماه اخیر با برگزاری نخستین نشست مشترک فدراسیون ها و وزیر ورزش در شهری خارج از پایتخت، نگاه ها را به سمت ظرفیت های زیرساختی ورزش استان همدان جلب کردند اما در این مدت هم حرکتی دال بر بهره مندی از امتیاز میزبانی های مهم بین المللی در همدان صورت نگرفت.

اما از سوی دیگر مدیرکل ورزش و جوانان همدان عملکرد خود را رضایت بخش می‌داند. منعم بارها در جلسات مختلف با ارایه آمار همیشگی از تعداد مدال آوری، ملی پوش، اعزام ها، میزبانی ها و ... به نوعی در تلاش برای پاسخگویی به انتقادها بوده است. وی به تازگی نیز برای جلب توجهات از اینکه پیگیر امور ورزش است، سفرهای شهرستانی را در دستور کار قرار داد اما خروجی آن تنها با چند جمله خبری منعکس شد و مشخص نشد نواقص شهرستان ها در چیست و چگونه در حل آن تدبیر خواهد اندیشید.

و اینکه دوندگی نمی تواند تنها هنر یک مدیر باشد بلکه آنچه که استاندار همواره به آن تاکید کرده، خروجی مثبت در اقدامات انجام شده است.

مدیرکل ورزش و جوانان شخصیتی قابل احترام و اخلاق مدار است اما در امور اجرایی تنها نمی توان به اخلاق بسنده کرد بلکه تاثیرگذاری و تحول در رشد و توسعه خواست مدیریت ارشد استان و نمایندگان مجلس است. حتی مشکلات مالی هم بهانه ای واهی است چرا که استاندار اخیرا اعلام کرد که مدیران کار کنند، پول را از ما بخواهند. در واقع چراغ سبز استاندار بهترین هدیه به ورزش استان است که اگر آقایان بخواهند می توان با همت و تلاش بیشتر، مشکلات مالی را هم مرتفع ساخت به شرط اینکه خروجی کار موثر و مشخص و استاندار راضی از تعالی و پیشرفت ورزش باشد. و شاید هم مدیرکل ورزش و جوانان با تغییر نگرش در برنامه روزمره خود، جابجایی مدیران و کارکنان ضعیف در پست های حساس، تبیین برنامه مشترک و هدفمند برای توسعه ورزش استان و شهرستان ها، بکارگیری نیروهای باانگیزه و کارآمد در راس امور، استفاده از تجارب ارزنده پیشکسوتان و صاحب نظران و خانه تکانی در برخی امور بتواند دل استاندار دل آزرده از ورزش را به دست آورد.

باشد که این دغدغه ها با تغییر و تحولات جدید و موثر برطرف شود.

یادداشت

اوضاع و احوال پاس و شهرداری

همه دنبال استاندار، استاندار به دنبال صوفی

اواخر مهرماه امسال و قبل از سفر وزیر ورزش و جوانان به همدان، عده ای بر این باور بودند که استاندار با عباس صوفی رئیس هیات فوتبال همدان ارتباط حسنه ای ندارد اما پاسخ استاندار همدان در حین بدرقه وزیر ورزش خطاب به اظهارات حاجی‌بابایی نماینده مردم در مجلس در خصوص پاس مبنی بر اینکه همه امید من برای موفقیت پاس، عباس صوفی (رئیس هیات فوتبال و شهردار فعلی همدان) است، این اطمینان را داد که استاندار مشکلی با صوفی ندارد.

پس از این بود که چراغ سبز استاندار برای انتخاب صوفی به عنوان یکی از گزینه های شهرداری همدان قوت قلبی شد برای اهالی ورزش به ویژه فوتبالی ها تا شرایط وخیم دو تیم پاس و شهرداری بهبود یابد.

در شرایطی که همه دست اندرکاران و فوتبالدوستان برای احیای وضعیت اورژانسی پاس و حتی شهرداری چشم به حمایت استاندار داشتند، سمت و سوی نگاه استاندار به صوفی است تا به عنوان نفر اول تصمیم گیری در حوزه فوتبال در کنار شهردار بودنش، تصمیم گره گشا بگیرد.

صوفی با اشراف کامل بر اوضاع و احوال فوتبال استان و تجربه مدیریت در ۲ تیم پاس و شهرداری، به خوبی می تواند معادلات فوتبالی را برای اداره و موفقیت این ۲ تیم تنظیم کند.

شهردار همدان که سررشته بسیار خوبی در مسایل اقتصادی در کنار امور فنی فوتبال دارید، تا به اینجا نیز بیش از حد و توانش پیگیر شرایط نامطلوب پاس و شهرداری بوده است.

او به خوبی می داند که وظیفه اش نسبت به تیم های پاس و حتی شهرداری سنگین تر هم شده چرا که استاندار به عنوان مدیر ارشد استان و رئیس هیات مدیره باشگاه پاس از وی خواسته که به داد این تیم برسد.

در واقع صوفی تنها امید استاندار برای بهبودی وضعیت پاس است و به نوعی اطمینان و اعتماد راسخ از او برای پیگیری و نظارت امور دارد.

از سوی دیگر صوفی با دریافت حکم شهرداری، به عنوان رئیس شورای سیاستگذاری مدیریت شهری نقش تعیین کننده بر آینده تیم فوتبال شهرداری دارد.

شورای شهر همدان آسوده خاطر از عباس صوفی برای سر و سامان دادن به اوضاع نامطلوب ورزش شهرداری به ویژه در مسایل مالی هستند.

صوفی به خوبی می داند که فوتبال شهرداری اعتبار ورزش مدیریت شهری است بنابراین باید با تدبیر لازم بکوشد تا حداقل امتیاز لیگ یکی این تیم حفظ شود.باید بپذیریم که عدم مدیریت و تدبیر فنی لازم باعث شد تا شهرداری امسال نتایج مطلوبی تا به اینجا بگیرد و امیدها برای صعود این تیم رخت بسته است. با این حال هر دو تیم پاس و شهرداری هشت بازی فرصت دارند تا به ساحل نجات برسند و این وظیفه سنگین حالا بر دوش عباس صوفی افتاده است.

خبر

تجلیل از مربیان و مدال آوران کشتی شهرستان نهاوند

رئیس اداره ورزش و جوانان شهرستان نهاوند از مربیان و مدال آوران کشتی که در سال جاری مدال کسب کردند تجلیل کرد.

محرم روزبه رئیس اداره ورزش و جوانان در این خصوص گفت : ضمن تقدیر و تشکر از فعالیتهای هیات کشتی که در سال۹۶ منجربه کسب چندین مدال کشوری شدوکسب مقامهای تیمی استان در تمامی رده های سنی شد مراسم ویژه ای برای تقدیر از این عزیزان بر پا کردیم. روزبه بیان کرد:در این مراسم از مربیان علیرضا صفاری ، سعید ابراهیمی ، محمد قیاسوند و داریوش کمروند و کشتی گیران حمیدرضا علی بخشی ، علی قپانوری ، میثم فیروزآبادی ، امیر عباس دارابی ، حمید کمروند و مسعود کمروند تجلیل بعمل آمده تا این زحمت کشان بدانند فراموش نشده اند و مسولین قدر دان زحمات این عزیزان هستند.محرم روزبه در پایان افزود:با استعفای نعمت رضایی از ریاست هیت کشتی شهرستان فرامرز سماوات پیشکسوت کشتی و مربی سابق تیم ملی کشتی را برای هدایت کشتی نهاوند به عنوان رییس جدید هیت کشتی شهرستان انتخاب کردیم تا کشتی دوباره روند رو به رشدش را ادامه دهد.

آگهی حصر وراثت

خانم کبری ذوالفقاری دارای شماره شناسنامه ۲۵۴۰ به شرح دادخواست کلاسه ۱۱۱/۵۷۲/۹۶ش از این حوزه درخواست گواهی حصروراثت نموده و چنین توضیح داده که شادروان یعقوبعلی طاهری‌نژاد به شماره شناسنامه ۱۱ در تاریخ ۱۳۹۵/۱/۲۴ در اقامتگاه دائمی خود بدرود زندگی گفته ورثه حین‌الفوت آن متوفی/متوفیه منحصر است به: ۱- متقاضیه گواهی حصروراثت با مشخصات فوق‌الذکر همسر متوفی ۲-امیر طاهری‌نژاد فرزند یعقوبعلی به شماره شناسنامه ۱۴ صادره از شهریار متولد۱۳۵۸پسر متوفی ۳-مجتبی طاهری‌نژاد فرزند یعقوبعلی به شماره شناسنامه ۲۵۳۹ صادره از شهریار متولد۱۳۶۴پسر متوفی ۴-سعید طاهری‌نژاد فرزند یعقوبعلی به شماره شناسنامه ۱۲۰۶۷ صادره از شهریار متولد۱۳۶۶پسر متوفی ۵-رسول طاهری‌نژاد فرزند یعقوبعلی به شماره شناسنامه ۵۳ صادره از شهریار متولد۱۳۶۰پسر متوفی ۶-لیلا طاهری‌نژاد فرزند یعقوبعلی به شماره شناسنامه ۴۲۸ صادره از شهریار متولد۱۳۵۶دختر متوفی ۷-قزبس نوروزی فرزند احمدعلی به شماره شناسنامه ۱۱۰ صادره از دیم‌کاران متولد۱۳۱۰مادر متوفی ولاغیر اینک با انجام تشریفات مقدماتی درخواست مزبور را در یک نوبت آگهی می‌نماید تا هر کسی اعتراضی دارد و یا وصیتنامه از متوفی نزد او باشد از تاریخ نشر نخستین آگهی ظرف یک ماه تقدیم دارد والا گواهی صادر خواهد شد.(م‌الف ۳۰۲۷)

رئیس حوزه شماره ۱۱۱ شورای حل اختلاف صالح‌آباد

آگهی موضوع ماده ۳ قانون و ماده ۱۳ آیین‌نامه قانون تعیین تکلیف وضعیت ثبتی اراضی و ساختمان‌های فاقد سند رسمی

برابر رأی شماره ۱۳۹۶۶۰۳۲۶۰۰۹۰۰۰۵۶۷ مورخه ۹۶/۹/۱۱ هیأت موضوع قانون تعیین تکلیف وضعیت ثبتی اراضی و ساختمان‌های فاقد سند رسمی مستقر در واحد ثبتی شهرستان فامنین تصرفات مالکانه و بلامعارض آقای سعید باقری فرزند سیدجمال‌الدین به شماره شناسنامه ۸۸۶ صادره از فامنین به شماره ملی ۵۰۲۹۲۰۲۱۸۸ در اعیانی شش دانگ بانضمام عرصه نود و پنج و نیم شعیر مشاع از نود و شش شعیر ششدانگ یک قطعه زمین مزروعی دیم به مساحت چهارصد و شصت هزار و دویست و هفتاد و هفت مترمربع و هفت صدم مترمربع قسمتی از پلاک ۹۱- اصلی واقع در بخش پنج همدان اراضی اکله قسمتی از مستثنیات مالکانه جمال‌الدین باقری محرز گردیده است. لذا به منظور اطلاع عموم مراتب در دو نوبت به فاصله ۱۵ روز آگهی می‌شود، در صورتی که اشخاص نسبت به صدور سند مالکیت متقاضی اعتراضی داشته باشند می‌توانند از تاریخ انتشار اولین آگهی به مدت دو ماه اعتراض خود را به این اداره تسلیم و پس از اخذ رسید، ظرف مدت یک ماه از تاریخ تسلیم اعتراض، دادخواست خود را به مراجع قضایی تقدیم نمایند. بدیهی است در صورت انقضای مدت مذکور و عدم وصول اعتراض طبق مقررات سند مالکیت صادر خواهد شد.(م‌الف ۴۴۱)

تاریخ انتشار نوبت اول: ۹۶/۹/۲۷
تاریخ انتشار نوبت دوم: ۹۶/۱۰/۱۲

رضا بیات– رئیس اداره ثبت اسناد و املاک شهرستان فامنین

پیشخوان

۱

رونالدو به رکورد «پله» رسید

مهاجم پرتغالی رئال مادرید با زدن گل پیروزی‌بخش تیمش در فینال جام جهانی باشگاه‌ها به رکورد اسطوره فوتبال برزیل رسید. به گزارش خبرگزاری تسنیم، گلی که کریستیانو رونالدو در دقیقه ۵۳ بازی شب گذشته رئال مادرید مقابل گرمیوی برزیل در فینال جام جهانی باشگاه‌ها به ثمر رساند و منجر به قهرمانی تیمش هم شد، او را در کنار پله به عنوان رکورددارن گلزنی در این رقابت‌ها قرار داد. پله در دو دوره حضورش در نسخه قبلی جام جهانی باشگاه‌ها که با عنوان «جام بین قاره‌ای» شناخته می‌شد، در سال‌های ۱۹۶۲ و ۱۹۶۳، هفت گل زد و رکورددار گلزنی در آن رقابت‌ها محسوب می‌شد تا این فصل هیچ بازیکنی نتوانسته بود به اندازه پله در جام بین قاره‌ای و پس از آن در جام جهانی باشگاه‌ها گلزنی کند اما گل ضربه ایستگاهی رونالدو او را ۷ گله کرد و به این ترتیب او در کنار اسطوره برزیلی‌ها قرار داد.

۲

حمل مشعل بازی های زمستانی کره توسط ورزشکار معلول ایرانی

حسن میرزاحسینی، عضو تیم ملی اسکی جانبازان و معلولین ایران، به عنوان یکی از مشعل داران بازی های المپیک زمستانی پیونگ چانگ ۲۰۱۸ انتخاب شد.

به نقل از فدراسیون ورزشهای جانبازان و معلولان، میرزاحسینی پیش از اسکی در رشته سنگ نوردی فعالیت های زیادی داشته است، میرزا حسینی نخستین ورزشکار معلول ایرانی است که در رشته اسلک لاینر هم فعالیت می کند.

مراسم حمل مشعل این بازی ها فردا در شهر "آسان" کره جنوبی انجام می شود و میرزاحسینی پیش از برگزاری این مراسم پیرامون روند انتخابش برای این مراسم گفت: شرکت سامسونگ، حامی بازی های المپیک زمستانی پیونگ چانگ ۲۰۱۸، فراخوانی ارائه داد و طی آن از افراد دعوت کرد رزومه خود را ارسال کنند تا هر کس که صلاحیت و شایستگی حمل مشعل این بازی ها را دارد انتخاب شود.

خبر

خانه کشتی نهاوند امکانات ندارد

یکی از سالن های ورزشی که در نهاوند محل تمرین کشتی گیران است خانه کشتی است که در استادیوم علیمرادیان ساخته شده مجتبی نادری مربی کشتی که بیش از ۵۰ شاگرد دارد امکانات خانه کشتی را مناسب نمی داند و می گوید: متاسفانه خانه کشتی نهاوند در حال نابودی است وامکانات لازم را برای انجام تمرین ندارد.

نادری خرابی دوش ها و نداشتن سیستم گرمایشی خانه کشتی را از مشکلات اصلی این سالن دانست و گفت: با وجود اینکه خانه کشتی سالن تازه سازی است اما متاسفانه دوش های ان خراب است و کشتی گیران به خاطر اینکه بدونه گرفتن دوش سالن را ترک می کنندکه این عمل باعث این شده بیماری پوستی خصوصا قارچ در بین ورزشکاران شیوع پیدا کند.

آمادگی جسمانی همدان سرشار از باشگاه‌های تخصصی و حرفه‌ای

مدیر منطقه ۷ ورزش‌های همگانی کشور گفت: همدان دارای باشگاه‌های تخصصی و حرفه‌ای با مربیان مجرب در رشته‌های آمادگی جسمانی است.

هادی سبزواری در گفت وگو بافارس با بیان اینکه هزینه‌های بالایی صرف راه‌اندازی مجموعه‌های خصوصی ورزش شده که حاصل سرمایه‌گذاری بخش خصوصی است، اظهار کرد: ما از سرمایه‌گذاران بخش خصوصی در ایجاد باشگاه‌های همگانی و آمادگی جسمانی استقبال می‌کنیم. وی در ادامه با اشاره به افتتاح مجموعه ورزشی ستارگان همدان تصریح کرد: همدان دارای باشگاه‌های تخصصی و حرفه‌ای با مربیان مجرب در رشته‌های آمادگی جسمانی است.

مدیر منطقه ۷ ورزش‌های همگانی کشور با بیان اینکه بانوان سهم بسزایی در جمعیت فعال رشته‌های زیرمجموعه ورزش‌های همگانی دارند، خاطرنشان کرد: مجموعه ورزشی ستارگان با دو دهه فعالیت مستمر توانسته به عنوان یکی از بهترین باشگاه‌ها به لحاظ ساختار آموزشی و تجهیزات مدرن و پیشرفته معرفی شود.

روزنامه اجتماعی، سیاسی، فرهنگی، اقتصادی

The Message Of Madestan's History & Civilization & Culture

روزنامه همدان پیام

www.HamedanPayam.com

پیام تاریخ، تمدن و فرهنگ مادستان

روزنامه صبح استان

صاحب امتیاز و مدیر مسئول: نصرت ا... طاقتی احسن

سردبیر: یدا... طاقتی احسن

مدیراجرائی:سیده ثریا جلالی

نشانی: همدان، ابتدای خیابان مهدیه، روبروی دبیرستان شریعتی ساختمان پیام

صندوق پستی: ۶۶۶ - ۶۵۱۵۵

تلفن:۳۸۲۶۴۴۳۳ (ویژه) نمابر: ۳۸۲۷۹۰۱۳

سردبیر: ۰۹۱۸۳۱۵۱۴۳۷ آگهی: ۳۸۲۶۴۴۳۳

لیتوگرافی و چاپ: پیام رسانه (۳۸۲۷۴۰۸۲ - ۰۸۱)

پایگاه اینترنتی.....www.Hamedanpayam.com

ارتباط با روزنامه.....۱۰۰۰۶۰۶۶

ارتباط با روزنامه.....info@Hamedanpayam.com

Hamedanpeyam@yahoo.com

ارتباط با مدیرمسئول.....modir@Hamedanpayam.com

ارتباط با سردبیر.....sardabir@Hamedanpayam.com

سرویس آگهی.....agahi@hamedanpayam.com

سرویس اشتراک.....eshterak@hamedanpayam.com

چاپخانه پیام رسانه.....litohoma@yahoo.com

دوشنبه ● ۲۷ آذرماه ۱۳۹۶ ● ۲۹ ربیع الاول ۱۴۳۹ ● ۱۸ دسامبر ۲۰۱۷ ● شماره ۳۰۸۵

اوقات شرعی

اذان صبح	۰۵:۴۹
طلوع خورشید	۰۷:۱۸
اذان ظهر	۱۲:۱۳
غروب خورشید	۱۷:۰۷
اذان مغرب	۱۷:۲۸
نیمه شب شرعی	۲۳:۲۹

» منبع: موسسه ژئوفیزیک تهران

آب و هوا

پیش‌بینی وضع هوا:

صاف تا کمی ابری، وزش باد

شهرستان	همدان	ملایر	تویسرکان	نهاوند	کبودراهنگ	زرن	فامنین	قهاوند	اسدآباد	بهار	گل‌تپه
▲	۱۱	۱۱	۱۰	۱۲	۱۰	۹	۱۰	۱۰	۱۳	۱۲	۸
	-۷	-۳	-۱	-۴	-۸	-۴	-۶	-۷	-۵	-۶	-۲
	۵۰	۴۰	۴۵	۶۰	۶۰	۵۵	۵۵	۵۵	۵۰	۵۰	۶۰

حدیث:

امام صادق(ع):

هر کس خوبی بکارد، خشنودی درو می‌کند و هر کس بدی بکارد، پشیمانی درو می‌کند، هر کس هر چه بکارد، همان را برداشت می‌کند.

کافی، ج ۲، ص ۴۵۸، ح ۱۹؛ دنیا و آخرت در قرآن و حدیث، ج ۱، ص ۱۰۸.

دوبیتی باباطاهر

نمیدانم که سرگردان چرایم — گهی نالان گهی گریان چرایم

همه دردی بدوران یافت درمان — ندانم مو که بیدرمان چرایم

تـــازه‌ها

احتمال تولد نوزادان کم‌وزن نزدیک سایت‌های حفاری نفت شیل

محققان دریافته‌اند که زنانی که در نزدیکی محل‌های حفاری نفت و گاز شـــیل زندگی می‌کنند، به احتمال زیاد فرزندانی کم‌وزن به دنیا می‌آورند.

به گزارش ایسنا، محققان با بررسی آخرین شواهد مبنی بر اثرات مضر ناشـــی از حفاری دریافتند زنانی که در نزدیکی این سایت‌ها زندگی می‌کنند، به احتمال زیاد نوزادانی با کمبود وزن طبیعی به دنیا می‌آورند. زنان باردار که در نزدیکی سایت‌های حفاری نفت و گاز شیل زندگی می‌کنند، ۲۵ درصد احتمال بیشـــتری برای تولد نوزادانی که کم وزن هســـتند یا به عبارتی وزنی کمتر از آنچه که به عنوان وزن طبیعی یک نوزاد تازه متولد شده در نظر گرفته می‌شود، دارند.

استفاده از نانوذرات برای مقابله با اختلالات ریوی

پژوهشـــگران آلمانی، با انتقال آنتی‌بیوتیـــک از طریق نانوذرات، روشی برای درمان بیماری‌های ریوی ابداع کرده‌اند.

به گزارش ایسنا، دانشمندان موفق شـــدند با استفاده از نانوذراتی که آنتی‌بیوتیک‌ها را به شـــکل موثرتری به مقصد انتقال می‌دهند، روش تاثیرگذاری در درمان عفونت‌های تنفســـی کشنده ابداع کنند.بیماری "فیبروز سیســـتیک" (cystic fibrosis)، یک اختلال ارثی کشنده است که به ریه‌ها و سیستم گوارشی آسیب می‌رساند.در این بیماری، ریه به حدی آســـیب می‌بیند که بیماران اغلب بر اثر این مشکل، جان خود را از دست می‌دهند یا وادار به پیوند ریه می‌شوند. درمان دائمی با آنتی‌بیوتیک‌های استنشاق شده، نقش مهمی در این موضوع دارد.

قارچ‌های دارای ژن مقاوم به شوری در ایران کشف شد

مرکز ملی ذخایر ژنتیکی و زیســـتی ایران سه گونه قارچ مقاوم به شوری را شناسایی کردند که این امر امکان تولید ارقام تراریخته مقاوم به شوری را فراهم می‌کند. به گزارش مرکز مهر، سید ابوالحسن شاهزاده فاضلی رئیس مرکز ملی ذخایر ژنتیکی و زیستی ایران با اشاره به امکان انتقال ژنهای مقاومت به شـــوری به ارقام زراعی گفت: شاید در آینده نیازمند انواعی از محصولات کشاورزی [تراریخته] باشیم که با روشهای بیوتکنولوژی توانایی رشد در شرایط کم آبی و شوری را داشته باشند. وی گفت: جالب توجه اســـت که انواعی از میکروارگانیسمها با روابط متقابلی که با برخی گیاهان دارند سبب ایجاد و یا افزایش توانایی رشد آن گیاهان در شرایط شوری و کم آبی می شوند.

هواپیمای بی سرنشین تک موتور ساخته شد

به تازگی هواپیمای بی سرنشین سبک تر و سریع تری ساخته شده که به جای فلپ، روی بال هایش ســـوراخ هایی دارد. این هواپیما با یک موتور جت در آسمان پرواز می کند.

به گزارش مهر، محققان ســـعی دارند هواپیمایی سبک تر، سریعتر و با شـــرایط نگهداری آسانتر بســـازند. در همین راستا به نظر می رسد بـــرای تولید چنین هواپیمایی می توان فلپ روی بال ها و دم هواپیما را حذف کرد.

محققان شرکت BAE Systems این ایده را در مقیاس کوچک با همکاری دانشگاه منچســـتر انجام داده اند. نتیجه فعالیت آنان یک هواپیمای بی سرنشـــین به نام MAGMA UAV اســـت که با یک موتور جت پرواز می کند.

گل داوودی به جنگ پشه ها می رود

پشه ها از جمله موذی ترین حشرات کره زمین هستند که با سروصدا و نیش زدن خواب راحت را از انســـان می گیرند. به تازگی اختراع یک محصول هوشمند مقابله با این حشرات را ساده کرده است.

به گزارش خبرآنلاین، بســـیاری از ضدپشـــه های موجود در بازار از ترکیبات شـــیمیایی برای دور کردن پشه ها اســـتفاده می کنند که در درازمدت برای انسان خطرناک هستند. اما به تازگی دستگاه کوچک جدیدی به نام Radius طراحی شده که پشه ها را تا فاصله ده متر مربعی از خود می راند.این دستگاه اولین دستگاه ضدپشه قابل شارژی است که به جای اسپری کردن مواد شیمیایی یا تحریک پشه با استفاده از نورهای خاص و ایجاد ســـروصدا و آلودگی صوتی و محیطی، از انرژی گرمایی به منظور پاکسازی محیط از پشه ها استفاده می کند.

خبـر

مقالات همایش هزاره باباطاهر در ISC نمایه می شود

دبیرعلمی همایش ملی هزاره باباطاهر با اشاره به حمایت پایگاه های علمی جهانی از همایش علمی باباطاهر گفت: تمام مقاله های پذیرفته شـــده در این همایش به صورت رایگان در پایگاه استنادی جهان اسلام (ISC) نمایه می شود.

به گزارش دبیرخانه همایش ملی هزاره باباطاهر مهدی شریفیان افزود: برای همایش ملی هزاره باباطاهر کد اختصاصی از مرکز ISC دریافت شـــده است. وی تصریح کرد: طبق قوانین جدید تنها مقالات ارائه شده در همایش ها و کنگره ها که در ISC نمایه شـــده باشند، دارای امتیاز پژوهشی و نمره پایان نامه هستند.

شـــریفیان گفت: پایگاه اســـتنادی علوم جهان اســـلام(isc)، سایت مقالات علمی سیویلیکا(civilica) و مرکز تحقیقات کامپیوتری علوم اسلامی(شمیم نور) حامی همایش باباطاهرهستند.

دبیـــر علمی همایش ملی هـــزاره باباطاهر، ایجاد فضـــای تعامل و هم اندیشی علمی بین محققان و اندیشمندان را از اهداف این همایش ذکر کرد و افزود: اساتید، دانشمندان و سیاستگذاران مرتبط با ادبیات از دیگر کشورها به این رویداد علمی و فرهنگی دعوت شده اند.

وی خاطرنشان کرد: سخنرانی علمی، نشست‌های تخصصی، کارگاه‌های آموزشی و بازدیدهای علمی از بخش های مهم همایش هزاره بابا طاهر است.

همایش هـــزاره باباطاهر در ۳۳ محور برگزار می شـــود و ۱۵ دی ماه آخرین مهلت ارسال مقالات علمی به دبیرخانه این همایش است.

استاندار همدان با هدف پاسداشت مفاخر استان، امسال را به نام باباطاهر نامگذاری کرده و همایش ملی نکوداشت این عارف فرزانه در ۹ و ۱۰ اسفند ماه سال جاری برگزار می شود.

کشف جسد مربوط به ۲۸۰۰ سال پیش در همدان

سرپرســـت کاوش‌های باســـتان شناســـی میدان امام خمینی(ره) شـــهر همدان گفت کـــه در کاوش های انجام شـــده بقایای یکی از قدیمی‌ترین جســـدهای دفن شده با قدمت ۲۸۰۰ سال در این منطقه کشف شد.

به گزارش روابط عمومی میراث فرهنگی، صنایع دســـتی و گردشگری همدان، محمد شعبانی با بیان اینکه بقایای این جسد یکی از قدیمی‌ترین تدفین‌هایی است که تاکنون در شهر همدان کشف شده است افزود: این تدفین مربوط به کودکی با حدود ۱۰ سال سن است.

وی ادامـــه داد: عـــلاوه بر این، تدفیـــن دیگری نیـــز در یکی از بخش‌های کارگاه بدســـت آمده اســـت که مطالعات تخصصی بر روی آن ادامه دارد.

وی با بیان اینکه تدفین های بدســـت آمده فاقد هرگونه اشیای تاریخی بوده اســـت گفت: تاکنون در طول کاوش‌ها یک پایه ســـتون مربوط به دوران تاریخی –احتمالا ســـلوکی– و یک سنگ آسیاب روغن‌گیری و خمره ذخیره روغن در کنار آن بدست آمده است.

با اجرای طرح پیاده راه سازی محدوده میدان امام خمینی(ره) و خیابان اکباتان همدان ۲ تابوت شکســـته ســـفالی متعلق به دوران اشـــکانی و تعدادی تکه های ســـفال متعلق به دوره های مختلف تاریخی از زمان مادها تا دوران اسلامی در این مسیر کشف شد.

این آثار به عنوان نمونه ای از مهمترین نشـــانه‌های تاریخ و تمدن این ســـرزمین مورد توجه رسانه ها، متولیان حوزه میراث فرهنگی و فعالان اجتماعی قرار گرفت و مقرر شـــد کاوش های اضطراری برای کشف احتمالی دیگر آثار مدفون در این محدوده ادامه یابد و در صورت امکان ســـایت موزه ای برای نمایش آثار باستانی کشف شده از این محدوده احداث شود.

سینـما

سینما

- قدس۱ .....خفگی
- قدس۲.....حقه باز دم دراز
- فلسطین ۱.....خالتور
- فلسطین ۲-ملی و راههای نرفته‌اش–خانه دختر
- بهمن ملایر.....قهرمانان کوچک–خالتور
- اندیشه رزن .....خالتور

گزارش

خفگی گلشن در سرداب غفلت مسئولان

حمام تاریخی گلشن با کاربری سنتی‌اش احیا می‌شود

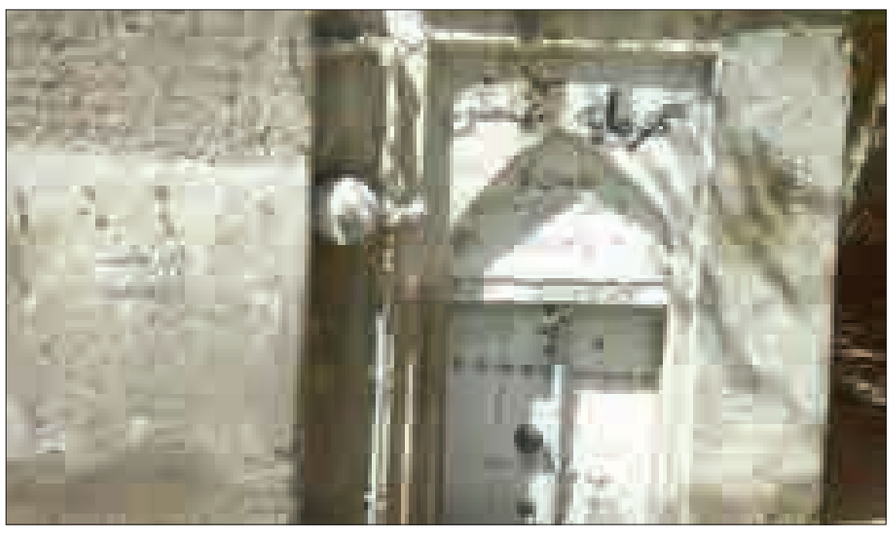

نهاوند–میترا عباسی–خبرنگار همدان پیام: حالا با گذشت سالها از تاریخ یدایش آنها کمتر کسانی از وجوشان سراغی می گیرد. حمام هـــای عمومی! همان مکان هایی که با ورود اسلام به ایران به عنوان یک نیاز همگانی در جامعه شناخته شد بر این اســـاس در نهاوند از زمانی که به صورت قریـــه ای با محله های مختلف بود ساخت حمام در کنار مسجد و بازار یک شیوه متداول شناخته می شد با توجه به این با انتخاب نهاوند به عنوان شهر و مرکز حکومت به مرور شمار حمام های آن نیز افزوده شـــد که در این میان می توان" حمام گلشن " یکی از جاذبه های بکر و تاریخی نهاوند دانست که قدمت تاریخـــی آن گویای بخـــش اعظمی از هویت ایرانی اسلامی ما به شمار می رود.

این حمام تاریخی که به چشـــمه دعوی هم معروف است دارای قناتی با آبدهی یک اینچ در روز می باشد که پیوسته آب حمام را تامین می کندو همین ویژگی حمام گلشن را از سایر حمام های استان متمایز کرده است.

امـــا قدمت تاریخی و این ویژگـــی منحصر به فرد هم‌نتواســـت این حمام و بنای تاریخی را زنده نگه دارد تا اینکه ســـرانجام چهار سال گذشته بدلیل بالا بودن هزینه های نگهداری حمام، این بنای تاریخی چند صد ساله مورد غلفت واقع شد.

مســـولان میراث فرهنگی در همان زمان قول هایی برای احیاء این حمام دادند اما متاسفانه اقدامی انجام نشـــد و این بخش از شناســـنامه ایران ٤ سال مورد غفلت واقع شد تا اینکه حالا مسول میراث فرهنگی نهاوند خبر از احیاء و مرمت این بنای تاریخی آن هم با کاربری گذشته اش می دهد.

حمام گلشن یکی از بناهای تاریخی مربوط به اواخر دوران قاجار و اویل دوران پهلوی است که البته نوع معماری ستون های به کار رفته در ساختمان این بنای تاریخی برخی گمانه زنی هـــا را مبنی بر اینکه این بنا می تواند متعلق به اواخر دوران صفویه هم باشد تایید میکند.

لذا همین قدمت تاریخی و سبک‌معماری، این حمام را در شـــمار آثار تاریخی قرار داد و در سال ٥٦ این بنای تاریخی در شمار آثار ملی ثبت شد.

ایـــن حمام تاریخی که تا ٤ ســـال پیش با کاربری اولیه اش بعنوان حمام سنتی در منطقه گلشن فعال بود به گفته مالک بنا، در سال ۱۳۱۳ نسل به نسل به همسرش رسیده است و سالها هم برای نگهداری آن تـــلاش کرده اســـت کـــه هزینه هـــای جاریه نگهـــداری حمام نظیر برق گاز،دســـتمزد کارگران و.... ســـبب تعطیلی آن شده بود. و حالا هم بسیار تمایـــل دارد حمام به کمک هـــای میراث فرهنگی بصورت گذشته احیا شود.

حمام گلشن مرمت می شود

مســـول میراث فرهنگی نهاوند هـــم میگوید:این اثر تاریخی باید بعنوان بخشـــی از فرهنگ و صفحه ایی از شناسنامه هویت ایرانی حفظ شود لذا هرچقدر هم هزینه لازم باشـــد برای مرمت و نگهداری این اثر تاریخی هزینه میکنیم

محســـن جانجان معتقد اســـت:اگر این بنای تاریخی با کاربری پیشین خود یعنـــی بصورت حمـــام حفظ شود بی شـــک هم یک حمام سنتی حفظ شـــده هم شیوه های استحمام در گذشـــته احیـــا میشـــود هم یک اثـــر تاریخی که گویـــای فرهنگ و هویت ماســـت حفظ می شود و هم در نهایت مورد توجه گردشـــگران قرار می گیرد.

جانجان می گوید:گردشگران بسیاری در ایام بهار و تابستان وارد نهاوند می شـــوند که بدلیل طبعیت بکر نهاوند سعی می کند در سرابها و پارک ها اقامت کنند و کمتر به مسافر خانـــه و هتل روی می آورد لذا احیاء این حمام به شیوه سنتی آن قطعا بسیار مورد توجه گردشگران قرار می گیرد .

جانجان گفـــت:رای زنی هایی با مالـــک این بنای تاریخی شده اســـت و قرار است میراث فرهنگی به مرمـــت و احیاء بنا بپردازد ،مالک هم قول هایی داده که حمام را به شیوه سنتی و کاربری گذشته فعال کند.

جانجـــان گفت:میزان هزینه بـــرای احیای این بنای تاریخی برآورد نشـــده اما قطعا این بنای تاریخی را مرمت و احیا میکنیم.

زندگینامه آیت‌ا... آقانجفی رونمایی می‌شود

دبیر کمیتـــه علمی کنگـــره آیت‌ا...آقانجفی از رونمایی تألیـــف زندگینامه و خاطـــرات آیت‌ا... آقانجفـــی در همدان همزمان با برگزاری کنگره در همدان خبر داد.

به گزارش فارس حجت‌الاســـلام ناصر صفری در جلسه شورای برگزاری استان (مراسم بزرگداشت کنگره آیت‌ا...آقانجفی) با بیان اینکه اعضای کنگره متشـــکل از افـــراد حقیقی و حقوقـــی و از جمله اساتید حوزه و دانشگاه است، اظهار کرد: بسیاری از اقدامات در این کمیته در حال بررســـی و انجام است.

وی افـــزود: تألیف زندگینامـــه و خاطرات، تألیف نکات ناب قرآنی از تفســـیر انوار درخشـــان در ۸ جلـــد، ویراســـتاری ۱۸ جلد انوار درخشـــان زیر نظر مرکـــز تخصصی قـــرآن آیت‌ا...گلپایگانی در قم، ویراســـتاری ٦ جلد درخشان پرتوی از اصول کافی زیر نظر دانشگاه دارالحدیث آقای ری‌شهری بازنویسی تقریرات آقانجفی همدانی، تعیین مقالات برتـــر و چاپ کتـــاب مجموعه مقـــالات، تألیف فهرســـت موضوعی در دو جلد و روش‌شناســـی تفسیر انواردرخشان را از جمله اقدامات دبیرخانه برشمرد.

دبیر کمیته علمی کنگـــره آیت‌ا...آقانجفی گفت: از تألیـــف زندگینامه و خاطـــرات، تالیف نکات ناب قرآنی از تفســـیر انوار درخشـــان در هشت جلـــد، ویراســـتاری ۱۸ جلد انوار درخشـــان و از کتـــاب مقـــالات همزمان با برگـــزاری کنگره رونمایی خواهد شـــد. وی با بیان اینکه در کنار اقدامات صورت گرفته طراحی ســـایت همایش و طراحی ســـامانه دریافت مقالات انجام گرفته است، خاطرنشـــان کرد: از ٦۰ مقاله ارسال شده ۳۳ مقاله پذیرفته شده است.

دبیر کمیته برنامه جانبی کنگره آیت‌ا...آقانجفی در این مراسم با بیان اینکه تاکنون چهار وظیفه بر عهده ما گذاشـــته شده اســـت، اظهار کرد: برنامه اول در شب جمعه در مســـجد مهدیه خواهد بود و هنوز سخنران آن تعیین نشده است.

محمد خاکســـار با اشاره به اینکه یک نمایشگاه از مفاخر و مشاهیر استان برای میهمانان در نظر گرفته شده است، خاطرنشان کرد: در کنار معرفی علمایی همچون آیت‌ا...آقانجفی، شخصیت شهید همدانی نیز به بازدید کنندگان معرفی می‌شود.

وی با بیان اینکه بازدید از امکان تاریخی و مذهبی در برنامه‌ها گنجانده شـــده است، خاطرنشان کرد: روز اول برنامه‌هـــا که یک روز زودتر میهمانان در همدان حضـــور خواهند داشـــت از مزار ملاعلی آخوند همدانـــی و باغ‌موزه دفـــاع مقدس بازدید خواهیم داشت.

۲ سال گذشت

خانه منصوری همچنان بلاتکلیف

مرداد ســـال ۹٤ بود که پلاکاردی سفیدرنگ و بـــزرگ که بر ورودی خانـــه منصوری خبر از به فروش گذاشـــته شـــدن عمارت تاریخی داد. خانـــه‌ای که پیش از آن به عنوان ظرفیت غنی در حوزه تاریخی و گردشگری به حساب می‌آمد، با این تصمیم به ناگاه در معرض فروش و نابودی قـــرار گرفت. با انتشـــار این خبـــر واکنش‌های اعتراضی مانع از به سرانجام رسیدن نیت فروش آن شد اما تا به امروز تکلیف این خانه در برزخ مانده و زمزمه‌ها، اندک رســـیدگی‌ها و توجهات را نیز از آن گرفت.

رئیـــس اداره میـــراث فرهنگی، صنایع دســـتی و گردشگری شهرستان ملایر گفت: به علت شکایتی که ورثه خانه تاریخی منصـــوری کرده‌اند، این اثر تاریخی از ثبت ســـازمان میراث فرهنگی کشـــور خارج شده است .

ابراهیم جلیلی در گفت‌وگو با ایســـنا،با اشاره به اینکه این حکم از ســـوی دیـــوان عدالت اداری صادر شـــده و مالک مدعی است که می‌خواهد ملـــک خود را به فروش برســـاند، اظهار کرد: بر اســـاس قوانین موجود در نقـــل، انتقال، خرید و فروش ملک تاریخی، خریدار و فروشنده با علم بـــه اینکه این اثر تاریخی اســـت، اجازه تخریب آن را ندارند .

وی با بیان اینکه طی ســـنوات گذشـــته و در زمان تصـــدی مســـعود ســـلطانی‌فر و در زمـــان زهرا احمدی‌پور، رؤســـای اســـبق و ســـابق ســـازمان میراث فرهنگی کشـــور، مقرر شد از ناحیه مسکن و شهرسازی و شـــهرداری این ملک، تملک شود، افزود: ســـال‌ها اداره میراث فرهنگی، فرمانداری و نمایندگان مردم ملایر در مجلس شـــورای اسلامی پیگیر این موضوع بودند اما متأسفانه تا کنون محقق نشده است .

رئیـــس اداره میـــراث فرهنگی، صنایع دســـتی و گردشـــگری شهرســـتان ملایر با اشـــاره به اینکه ســـازمات میـــراث فرهنگـــی، صنایع دســـتی و گردشگری توانایی تملک این اثر تاریخی را ندارد، تصریح کـــرد: قیمت این ملک ٤ میلیـــارد تومان تخمین زده شده است .

جلیلی بیان کرد: یکی از راهکارهای حفظ این اثر تاریخی این است که دســـتگاه‌های اجرایی چون شهرداری و مسکن و شهرسازی با همکاری بخش خصوصی این ملک را خریـــداری کرده و مطابق ضوابط ســـازمان میراث فرهنگـــی آن را تبدیل به سفره‌خانه ســـنتی یا فضای اقامتی و هتل تاریخی کنند.وی با اشاره به اینکه این ملک دارای چند ورثه است، گفت: راضی کردن تمامی وراث برای تغییر کاربری آن و تبدیل آن به یک فضای گردشگری، دشوار است .

رئیـــس اداره میـــراث فرهنگی، صنایع دســـتی و گردشـــگری ملایر با بیان اینکه از ســـنوات قبل تا کنون بیـــش از ۱۰۰ میلیون تومـــان صرف هزینه مرمت این اثر تاریخی شده است، خاطرنشان کرد: در پی وظایف این اداره مبنی بر حفظ و مرمت آثار تاریخی، روند مرمت بخش‌هایی از خانه منصوری در دستور کار ما قرار دارد که با هماهنگی مالک این اقدام انجام خواهد شد .

گفتنی اســـت؛ خانه تاریخـــی منصوری در دو طبقه متعلق بـــه مرحوم «عبدالصمد منصوری»، در بلـــوار ســـیف‌الدوله ملایـــر و در زمینی با حـــدود ۲ هزار و ۸۵۰ مترمربع مســـاحت واقع شده اســـت. این اثر تاریخی، ٤۷۰ متر زیربنا و ۲ هـــزار و ۳۸۰ متر حیاط دارد، طبقه نخســـت آن بـــا طاق‌هـــای ضربی و خشـــتی در اواخر دوران قاجـــار و طبقـــه دوم در عصـــر پهلوی ساخته شده اســـت. این خانه قدیمی، در سال ۱۳۸۰ در فهرســـت ملی ثبت و متأسفانه پس از یک دهه در ســـال ۱۳۹۱ به درخواســـت ورثه برای اجـــازه خرید و فروش از این فهرســـت خارج شد.

فرهنگ

نمایشگاه رویکردهای نوین در طراحی مد

نمایشـــگاه رویکردهای نویـــن در طراحی مد به همت انجمن طراحان لباس دانشگاه زینب کبری(س) در نمایشگاه شـــهرداری واقع در آرامگاه بوعلی سینا پذیرای علاقه‌مندان بـــوده و امروز به کار خود پایان می‌دهد.

فاطمه والامقام در گفت‌وگو با فارس، با اشاره به اینکه گاهی اوقات انسان به رشته‌ای که فکر می‌کند مطلب را بسیار ســـاده می‌انگارد همانند خیاطی که انسان را یاد نخ و ســـوزن و مقداری پارچه که پوشش را برای انسان به ارمغان می‌آورد، می‌اندازد، اظهار کرد: هنگامی که به صنعت پوشاک فکر کرده، به انواع مدهای روز ایران و جهان می‌اندیشـــید و یـــا زمانی که رنگ‌ها و طرح‌های متفاوت را به دقت بررسی می‌کنید، متوجه پیچیدگی‌هـــای تولید و بازاریابی و رقابت ســـنگین کشورها می‌شوید.

وی افـــزود: تأثیرات فرهنگی لبـــاس، نگاه اجتماعی مردمان یک کشور به طرح لباس و طراحان، بحث مد و مدگرایی جزو اساسی‌ترین مطالب صنعت پوشاک است.

مدیر گروه و استاد رشته طراحی و دوخت دانشکده فنی حضرت زینب(س) ادامه داد: طراحی و دوخت لباس، طی قرون متمادی همراه با پیشـــرفت علم و تکنولوژی تغییرات چشـــمگیری داشته و متناسب با فنون و تکنولوژی مدرن، شرایط اقلیمی، اقتصادی و آداب و رســـوم اجتماعی در حال تحول و گسترش است.وی تصریح کرد: رشته طراحی و دوخت یکی رشـــته کاربردی اســـت و هدف آن پرورش طراحان لبـــاس و پایه‌ریـــزان مد با حفـــظ خلاقیت هنری و هویت ملی اســـت. وی با اشـــاره به اینکه دانشکده زینب کبری(س) از ســـال ۷۵ با جذب مشـــتاقان به رشـــته طراحی و دوخت رنگ و لعـــاب خاصی به پوشش اســـتان همدان داد، عنوان کرد: این دانشکده همه ساله با برپایی نمایشگاه‌های لباس و دوخت‌های سنتی مهارت دانشجویان خود را به تماشا می‌گذارد و علاوه بر آن در نمایشگاه‌های کشوری هم حضوری پر رنگ دارد.

مدیر گروه و استاد رشته طراحی و دوخت دانشکده فنی حضرت زینب(س) گفت: دانشجویان با علاقه این دانشکده طی ٤ سال متمادی برگزاری جشنواره مد و لباس اســـتانی حائز رتبه‌هایی عالی شده‌اند که این نشان از قوت اساتید و پشتکار دانشجویان دارد.

وی بیـــان کـــرد: در هفته پژوهش بـــا همت والای دانشجویان نمایشـــگاهی با عنوان رویکردهای نوین در طراحی مد بر پا شـــده است که در این نمایشگاه ٤۵ تابلو آینه‌دوزی، شـــبه‌قالی، روبان دوزی، معرق با چوب، دوخت‌های اولیه، ۱۵ دست لباس محلی اقوام مختلف ایران، ۱۵ دست مانتوهای ملهم از دوخت‌های سنتی، ۱۵ دســـت لباس‌های مطابق مد روز و سلیقه مردم همدان و علاوه بر آن کارهای سنتی کار شده در کوسن، کیف و رومیزی نمایش داده می‌شود.

والا مقام در پایان تأکید کرد: لازم به ذکر است متأسفانه بـــه علت محدودیت فضا تعداد محدودی از کارهای دانشجویان انتخاب شـــده و امید است در زمان‌های دیگر بتوانیم آن‌ها را در معرض دید قرار دهیم.

کنسرت موسیقی هزاردستان در همدان برگزار می‌شود

کنســـرت گروه موسیقی ســـنتی هزار دستان به سرپرســـتی جواد مرادیان به نفع آسایشـــگاه خیریه حضرت ابوالفضل (ع) در همدان اجرا می شود.

این کنسرت به سرپرستی و آهنگسازی «جواد مرادیان» و آواز «محمد امین پاک صفات» و با همراهی گروه «هامـــون» از ســـاعت ۱۸ روز جمعـــه یکم دیماه و در سالن ابن ســـینا واقع در بلوار شهید مفتح برگزار می‌شـــود.علاقه‌مندان جهت تهیه بلیت این برنامه می توانند به محل آموزشگاه هزاردستان واقع در خیابان بوعلی، ســـیزده‌خانه کوچه لعلی (سامان)، ساختمان هزار دســـتان مراجعه و یا با شماره تلفن ۳۸۲۸۲٤۲٤ تماس حاصل کنند.