پیام تاریخ، تمدن و فرهنگ مادستان
|ISNN: 2322-4665|

روزنامه همدان پیام

www.HamedanPayam.com

دوشنبه ● ۱۰ اسفندماه ۱۳۹۴ ● ۲۰ جمادی‌الاول ۱۴۳۷ ● ۲۹ فوریه ۲۰۱۶
سال یازدهم ● شماره ۲۵۸۶ ● ۱۲ صفحه روزنامه + نیازمندی‌ها ● ۵۰۰ تومان

ایران

تشکر رهبر معظم انقلاب از حضور با نشاط مردم در انتخابات
۱ ص

حوادث
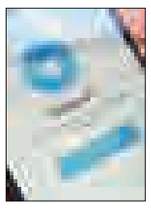
کلاهبرداری ۶۸ میلیون ریالی از طریق تلگرام
۸ ص

گوناگون
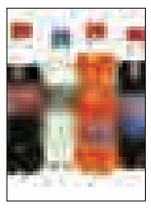
ایرانیان رکوردشکن شکر و نوشابه‌خوری جهان
۱۲ ص

ورزش

المپیاد ورزشی محلات همدان، الگوی کشوری
۱۱ ص

خبرگان «مردم» و یاران «عارف» پیروز رقابت‌ها
۴ ص

مطالبه‌گری از نمایندگان را رها نکنید
۳ ص

مشارکت ۵۸ درصدی استان همدان در انتخابات

■ الهی‌تبار : باید تشکل‌های سیاسی مجوزدار تقویت شوند

۲ ص

عکس: پوریا پاکیزه

لبخند آیت‌ا... به بی‌مهری‌ها / تبلیغ همه نامزدها کمک به نظام بود

آدرس وحدت؛ دفتر مصلی

۳ ص

جدول تعداد آرای همه نامزدهای مجلس در شهرستان‌ها

۵ ص

خانه‌تکانی شهرداری همدان به پیشواز نوروز ۹۵

۲ ص

راه‌اندازی اینترنت نسل سوم در اسدآباد، کبودراهنگ و جورقان

۱۰ ص

یادداشت روز

تفرقه آفت پسا انتخاباتی؛ شیخ طه همچنان محور اتحاد

اول: انتخابات مجلس و خبرگان با همه زیر و زبرهای سیاسی و اجتماعی‌اش به خیر و خوشی پایان یافت. از تلخ‌کامی‌ها و نامرادی‌ها و بدزبانی‌ها بگذریم که اینک روز وحدت، انسجام و یکپارچگی است. به ایران آرام در تلاطم خاورمیانه نگاه کنید که چگونه سربلند و پیروز ایستاده است و چشم امید محرومان و کشورهای مستقل و آزاده است. استان همدان هم که جزوی از این کل عزیز و گرامی است بر خود می‌بالد که انتخاباتی شکوهمند برگزار کرده و سلیقه‌های مختلف را به پای...

۲ ص

یادداشت

علامت سوال برای تقوای سیاسی در رقابت‌های خبرگان

به‌رغم تمام توصیه‌ها و تأکیدات به درس‌آموزی از برخی انتخابات‌های گذشته که با بی‌اخلاقی زیان‌های بساری را به کشور تحمیل کردند، متأسفانه در این دوره از انتخابات نیز این رویه بی‌توجهی به اخلاق و تلاش برای کسب رأی به هر وسیله و هر قیمتی از سوی طرفداران برخی داوطلبان، مشاهده شد. در استان همدان اگرچه در هر دو انتخابات این حرکت مشاهده شد اما در انتخابات مجلس خبرگان این بی‌اخلاقی‌ها در قالب تخریب‌ها بسیار شدت یافت. تمایز این دوره از...

۳ ص

تشکر رهبر معظم انقلاب از حضور با نشاط مردم در انتخابات

رهبر معظم انقلاب اسلامی در پیامی با سپاس از ملت آگاه و مصمم ایران که با لبیک به فراخوان نظام اسلامی و با عزم راسخ و شور و نشاطی به یاد ماندنی مردمسالاری دینی را در چهره درخشان خود به جهانیان نشان دادند، خطاب به مسئولان کشور، سپاسگزاری شایسته از مردم را در انجام خدمت صادقانه خواندند و با تأکید بر پیشرفت همه‌جانبه و درونزا به عنوان هدف اساسی خاطرنشان کردند: مجلس آینده وظائف سنگینی برعهده خواهد داشت و امید است که نصاب پاسخگوئی در برابر خدا و مردم را همگان در آن مشاهده کنند.

به گزارش ایسنا، در متن پیام رهبر انقلاب اسلامی آمده؛

به مسئولان کشور چه انتخاب‌شوندگان برای مجلس شورای اسلامی و مجلس خبرگان و چه دارندگان مناصب اجرایی در قوای دیگر و چه دیگر مسئولان در سازمانها و نهادها، یادآور میشوم که سپاسگزاری شایسته را در خدمت صادقانه به مردم و کشور و نظام اسلامی محقق سازند؛ ساده‌زیستی، پاکدستی، حضور پیوسته در جایگاه مسئولیت، ترجیح منافع ملی بر خواسته‌های شخصی و جناحی، ایستادگی شجاعانه در برابر مداخلات بیگانه، واکنش انقلابی به نقشه‌های بدخواهان و خائنان، منش جهادی در اندیشه و عمل، و در یک جمله: کار برای خدا و در راه خدمت به خلق خدا را، برنامه دائمی خویش در دوران این مسئولیت بدانند و به هیچ قیمت از آن تخطی نکنند.

رئیس جمهوری هم با قدردانی از حضور پرشور و شعور مردم در انتخابات که صفحه زرین دیگری را در تاریخ مردم سالاری دینی گشود، از رهنمودهای مقام معظم رهبری که مردم را به حضوری گسترده در انتخابات دعوت کردند، سپاسگزاری نمود.

تبریک و تهنیت
انتخاب شایسته جناب آقای
محمد علی پورمختار
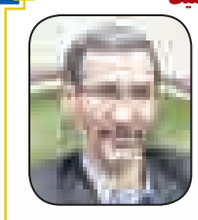
با رأی قاطع به عنوان نماینده مردم شریف بهار و کبودراهنگ در دهمین دوره انتخابات مجلس شورای اسلامی را تبریک و تهنیت عرض می‌نمائیم. و توفیق روزافزون جنابعالی در مسیر خدمت صادقانه را از درگاه خداوند متعال خواهان و خواستاریم.
سفال تاج- محمد بشیری

تبریک و تهنیت
جناب آقای
محمد علی پورمختار

انتخاب شایسته جنابعالی را که به رأی قاطع به عنوان نماینده مردم فهیم شهرستان‌های بهار و کبودرآهنگ در دهمین دوره انتخابات مجلس شورای اسلامی تبریک و تهنیت عرض می‌نماییم و توفیق روزافزونتان را از خداوند متعال خواستاریم.
شورای اسلامی،دهیاری و اهالی روستای راه هموار

تبریک و تهنیت
جناب آقای مهندس
حسن بهرام نیا

اینک که با کسب حداکثر آرا از حوزه شهرستان نهاوند به عنوان نماینده منتخب مردم شهیدپرور این شهرستان به مجلس دهم راه یافته‌اید، با تبریک این موفقیت آرزوی توفیق جنابعالی را در توسعه و آبادانی شهرستان نهاوند از خداوند متعال آرزومندیم.
مسعود رضی
عضو شورای نهاوند

تبریک و تهنیت
جناب آقای
محمد علی پورمختار

انتخاب شایسته جنابعالی را که به رأی قاطع به عنوان نماینده مردم فهیم شهرستان‌های بهار و کبودرآهنگ در دهمین دوره انتخابات مجلس شورای اسلامی تبریک و تهنیت عرض می‌نماییم و توفیق روزافزونتان را از خداوند متعال خواستاریم.
شهرداری و شورای اسلامی شهر کبودرآهنگ

قال الامام الصادق (علیه السلام):
«من لم یشکر المنعم من المخلوقین لم یشکر الله عز و جل»
مردم شریف حوزه انتخابیه شهرستانهای همدان و فامنین
سلام علیکم
بهره مندی از نگاه قانون مدارانه و اعمال صادقانه به عنوان یکی از ارزشمندترین توفیقات، هنگامی که با مساعدت و مشارکت توأم با بصیرت قاطبه مؤمنین همراه گردد، سعادتی عظمی و لایحصی را همراه با نصرت الهی به دنبال خواهد داشت.
اکنون که با حضور ارزشمند شما مردم فهیم در پای صندوق های رأی، توفیق ادای دین و انجام تکلیف شرعی برای تجدید بیعت با آرمانهای مقدس حضرت امام خمینی (ره) ، مقام معظم رهبری و شهدای والامقام، حاصل و حماسه حضور دیگری رقم خورده است، اینجانب به عنوان کاندیدای دهمین دوره مجلس شورای اسلامی طبق فحوای شکر و سپاس، به این وسیله از عموم قاطبه مردم شریف حوزه انتخابیه و به صورت ویژه از مساعی وافر و زحمات ارزشمند افراد، اقشار و شخصیت های حامی اینجانب به ویژه اعضای پرتلاش ستاد های انتخاباتی که مخلصانه و مجدانه بدون هیچ چشم داشتی و فارغ از تعلقات حزبی و جناحیح، بنده را مورد حمایت و عنایت خود قرار دادند، صمیمانه تقدیر و تشکر می نمایم.
رجاء واثق دارم حلاوت همراهی و رأی پاک شما بزرگواران بصیر به عنوان توفیقی بزرگ از جانب ذات اقدس ربوبی، همواره مأجور و ماندگار خواهد بود.
علی اکبر فامیل کریمی

«من لم یشکر المخلوق لم یشکر الخالق»

مردم شریف، متدین و انقلابی استان همدان
با تقدیم صمیمانه ترین درودها و تشکر از حماسه حضور شما مردم فهیم، وظیفه شناس و ولایتمدار استان همدان که با شرکت پرشور خود در
انتخابات مجلس خبرگان رهبری و مجلس شورای اسلامی
برگ زرین دیگری به سابقه درخشان این استان شهید پرور و عالم خیز افزود. اینجانب به نوبه خود، این حرکت پرشکوه شمارا که لبیکی به دعوت مقام معظم رهبری حضرت آیت الله العظمی خامنه ای (مدظله العالی) و در راستای پشتیبانی از استقلال و عزت کشور و پاسداری از خون شهدا بوده، صمیمانه ارج نهاده و از تمامی مردم شریف استان، مسئولین استانی و اصحاب رسانه که در برگزاری پرشور این انتخابات نقش به سزایی داشته اند کمال تشکر و قدردانی را دارم.
همچنین از برادران و خواهرانی که در ستادهای انتخاباتی اینجانب فعالیت داشته و مردم شریفی که به اینجانب رای دادند تشکر ویژه دارم.
والسلام علیکم و رحمت ا... و برکاته
علی رازینی
نماینده استان همدان در دوره چهارم و نامزد دوره پنجم مجلس خبرگان رهبری

عرضه کتاب
کرسی های مادستان در بهارستان
قابل توجه کاندیداهای محترم و طرفداران آنها، اهالی فرهنگ و سیاست،اساتید،دانشجویان و پژوهشگران
کتاب: کرسی‌های مادستان در بهارستان (نمایندگان استان در مجلس از مشروطه تاکنون) نوشته محمد سهرابی از سوی انتشارات نبی‌اکرم (ص) چاپ و به بازار نشر عرضه شد. جهت تهیه کتاب با شماره‌های ۰۹۱۸۳۰۷۱۴۲۰ و ۰۹۱۸۳۱۶۵۴۸۷ تماس بگیریدو یا به آدرس:همدان،خیابان شریعتی،ابتدای کوچه مهر،انتشارات فراگیر هگمتانه تلفن تماس:۳۲۵۱۴۴۶۱ مراجعه نمایید.

در همه‌ساعات باشمائیم
شماره همراه تلگرامی
۰۹۰۳۵۱۵۷۳۵۱
برای دریافت نیازمندی‌ها وارد کانال زیر شوید
https://telegram.me/bazarehamedan

پیام تاریخ، تمدن و فرهنگ مادستان
The Message Of Madestan's History & Civilization & Culture
روزنامه همدان پیام
۲
دوشنبه ● ۱۰ اسفندماه ۱۳۹۴ ● شماره ۲۵۸۶
خبر
khabar@hamedanpayam.com

تخلفات خاصی در روز رأی گیری نبود

معاون پیشگیری از وقع جرم دادگستری همدان گفته در روز رأی گیری در استان تخلفات خاصی صورت نگرفته است.
سعید گلستانی در گفت‌وگو با فارس اظهار کرد: انتخابات با توجه به شرایط اجتماعی که در آن قرار داشتیم بسیار پرشور و بدون حاشیه برگزار شد.
وی گفت: تمام عوامل اجرایی و نظارت در مدت زمان تبلیغات و پیش از آن و همچنین در روز انتخابات به وظایف خود و همچنین قوانین به درستی عمل کردند. معاون پیشگیری از وقوع جرم دادگستری همدان تصریح کرد: نتیجه انتخابات برای ما مهم نیست مهم حضور پرشور مردم در پای صندوق‌های رأی بود که افتخاری دیگر برای جمهوری اسلامی ایران ثبت شد. وی با اشاره به تخلفات تبلیغاتی تصریح کرد: در ایام انتخابات شاهد بداخلاقی‌های انتخاباتی بودیم که افراد به دور از اخلاق انتخاباتی تهمت‌هایی انجام دادند که این امر نوعی تبلیغ برای کاندیدای دیگر بود.
گلستانی افزود: در استان همدان در حوزه رسیدگی به تخلفات و جرائم انتخاباتی به هیچکس اجازه اعمال مجرمانه داده نشد و خوشبختانه فضای آرامی در ایام تبلیغات و انتخابات را در استان شاهد بودیم. این مسئول یادآور شد: تبلیغات انتخاباتی در استان صورت گرفت و پرونده‌هایی هم در حوزه تخلفات زودهنگام کاندیداها تشکیل شد که به آنان رسیدگی خواهد شد. معاون پیشگیری از وقوع جرم دادگستری همدان اضافه کرد:پس از اتمام زمان انتخابات عوامل مسئول می‌توانند به چاره‌جویی و راهکارهای مفید برای تبلیغات در سال‌های بعد بپردازند به طوری که یک چارچوب خاصی را تبیین کنند که جرائم ریز انتخاباتی هم اتفاق نیفتد. وی ادامه داد: امروزه با توجه به توسعه شبکه‌های مجازی در جامعه و استفاده حداکثری مردم از آن، می‌توانیم از راه‌اندازی سایت‌های تبلیغاتی برای کاندیداها معرفی کنیم و با این راهکار از بسیاری از تخلفات جلوگیری می‌شود و همچنین هزینه‌های اضافی تبلیغات و... هم صورت نمی‌گیرد.

مشارکت ۵۸ درصدی استان همدان در انتخابات

▪ الهی‌تبار : باید تشکل‌های سیاسی مجوزدار تقویت شوند

رئیس ستاد انتخابات استان روز گذشته در نشستی با خبرنگاران نتایج پنجمین دوره از انتخابات مجلس و خبرگان رهبری در استان همدان را تشریح کرد.
به گفته محمدابراهیم الهی‌تبار در استان همدان ۲۹۶ نفر برای حضور در مجلس دهم نام‌نویسی کردند که ۱۵۱ نفر از این تعداد در عرصه رقابت باقی مانده و ٦٨ نفر تا پیش از آغاز رأی‌گیری انصراف دادند.
رئیس ستاد انتخابات استان در این نشست به سؤالات خبرنگاران در خصوص درصد مشارکت، دلایل تأخیر در اعلام نتایج حوزه همدان و فامنین و میزان تخلفات پاسخ داد.
به اعتقاد الهی‌تبار مردم همدان با حضور حماسی در پای صندوق‌های رأی، پیام همدلی و همزبانی در عرصه داخلی را به نمایش گذاشتند.
وی با ابراز خوشحالی از اینکه انتخابات در کمال امانت و صداقت در سطح استان اجرا شد، افزود: برای ما مشارکت مردم و نتیجه‌ای که مردم رقم زدند مهم بود.
الهی‌تبار اضافه کرد: اعتماد به وجود آمده بین مردم و دولت موجب شد ملت ایران با حضور باشکوه در پای صندوق‌های رأی پیام استقامت را به جهان نشان دهند.
به گفته معاون سیاسی و امنیتی استاندار همدان در این انتخابات حتی گروهای سیاسی که کاندیداهای مطلوب و مدنظر خود را نداشتند تلاش کردند کسانی را انتخاب و مورد حمایت قرار دهند.
وی این روند را یک حرکت مثبت ارزیابی کرد و گفت گروه‌های سیاسی نه تنها این انتخابات را تحریم نکردند بلکه مردم را برای حضور تشویق کردند.

باید به سمت تقویت تشکل‌های سیاسی مجوزدار حرکت کنیم

رئیس ستاد انتخابات استان با اشاره به تجربه سایر کشورها گفت: ما باید به سمت تقویت تشکل‌های سیاسی مجوز دار حرکت کنیم تا این تشکل‌ها هم بتوانند نظرات خود را برای انتخاب مردم بیان کنند؛ چراکه این روند می‌تواند در راستای بالندگی و حضور نخبگان و برنامه‌محور شدن مسائل کلان کشور مؤثر باشد.
به اعتقاد الهی‌تبار در این دوره از انتخابات همه جریانات سیاسی آمدند هرچند برخی‌ها گله‌مندی‌هایی هم داشتند اما صحنه را ترک نکردند و این روند، روند مبارکی است.
وی در خصوص برخی شایعات در مورد خریدوفروش آرا نیز گفت: این موضوع باید مستند باشد و در برخی شهرستان‌ها افرادی دستگیر و به مقامات قضایی تحویل داده شدند و برخی نیز تذکر گرفتند معمولاً هر کاندیدایی، دیگری را متهم می‌کرد اما نهادهای امنیتی تلاش کردند فضا برای متخلفان ناامن کنند. وی بیان کرد: البته در ایام تبلیغات ٦٨٠ تخلف در خصوص اندازه عکس، پوستر، بنر راه‌اندازی کارناوال منجر به تشکیل پرونده شد. الهی‌تبار تأکید کرد: داوطلبان معترض به نتیجه انتخابات ٤٨ ساعت وقت دارند شکایت‌نامه خود را تقدیم فرمانداری‌ها کنند و اعضای هیأت اجرایی و نظارت بر انتخابات در حوزه‌های اصلی هم یک هفته وقت دارند نظر خود را به هیأت نظارت استان و شورای نگهبان اعلام نمایند.

اجازه ندادیم به فضای امانتداری خدشه‌ای وارد شود

وی با بیان اینکه همکاری خوبی بین هیأت نظارت و ستاد انتخابات استان وجود دارد گفت: اجازه ندادیم به فضای امانتداری خدشه‌ای وارد شود و مورد چالش‌برانگیز نداشتیم.
وی در مورد حاشیه‌های مطرح شده در خصوص تأخیر در اعلام اسامی کاندیداهای همدان و فامنین و اعتراض برخی کاندیداها به نتایج هم اینگونه اظهار نظر کرد: این موضوع صحت ندارد و شدیداً تکذیب می‌کنم در بحث انتخابات یک فرآیند وجود دارد در این حوزه هم بین نتایج هیأت نظارت و بازرسی اختلاف نظری وجود داشت که در نهایت حل‌وفصل و نتایج اعلام شد. رئیس ستاد انتخابات استان نرخ مشارکت در دهمین دوره انتخابات مجلس شورای اسلامی را ۵۸/۱ و در پنجمین دور انتخابات خبرگان رهبری۵۸/٦ عنوان کرد و گفت: در انتخابات مجلس میزان مشارکت زنان و مردان به یک اندازه و سهم هر یک ۵۰ درصد بود.
الهی‌تبار در ادامه گفت: گروه سنی ۲٦ تا ۳۵ سال با ۳۸ درصد بیشترین میزان نرخ مشارکت در دهمین دوره انتخابات مجلس شورای اسلامی را به خود اختصاص دادند.
همچنین ٦۳۵ نفر از رأی‌دهندگان سن بالای ۹٦ سال سن دارند و ٤ هزار و ۳۱۹ نفر از رأی‌دهندگان نیز در گروه سنی ۸٦ تا ۹۵ سال قرار دارند.
الهی‌تبار در بین سخنانش گریزی هم به قانون انتخابات زد و گفت: قانون انتخابات در بحث تبلیغات کاندیداها نیازمند کار کارشناسی و تجدید نظر است.
رئیس ستاد انتخابات استان همدان با بیان اینکه فضای رقابتی خوبی در استان همدان وجود داشت، بیان کرد: محیط سالم و همراه با امنیت بر انتخابات حاکم بود.
الهی‌تبار در مورد تاریخ برگزاری انتخابات در حوزه‌هایی که به دور دوم کشیده شده است، هم اظهار داشت: پس از اعلام صحت انتخابات از طریق شورای نگهبان طبق قانون وزارت کشور یک ماه فرصت دارد تا انتخابات را برگزار کند که پیش‌بینی می‌شود در اواخر فروردین‌ماه و یا اوایل اردیبهشت‌ماه باشد.
وی در تشریح وضعیت انتخابات خبرگان رهبری نیز گفت: ۸٤۵ هزار و ۲۵۳ رأی در خبرگان رهبری در صندوق‌ها ریخته شد که از این تعداد آیت‌ا... سید مصطفی موسوی‌فراز با ٤٤۱ هزار و ۳۲۱ رأی و آیت‌ا... غیاث‌الدین طه‌محمدی با ۳۱۹ هزار و ٦۵٦ رأی به عنوان منتخبان مردم استان همدان در مجلس خبرگان رهبری شناخته شدند.
الهی‌تبار با بیان اینکه رقابت حساسی در مجلس خبرگان رهبری وجود داشت، اظهار کرد: علی رازینی با ۲۳۹ هزار و ٦۲۸ رأی و حبیبا... شعبانی با ۱۸۱ هزار و ۷٤۱ رأی نیز نفرات بعدی شدند که از راهیابی به مجلس خبرگان بازماندند.

حوزه انتخابیه	واجد شرایط رأی (نفر)	آراء مأخوذه	میزان مشارکت
همدان و فامنین	۵۷۷ هزار و ۴۸۸	۲۹۱ هزار و ۶۸۵	۵۰/۵
ملایر	۲۳۶ هزار و ۵۰	۱۲۹ هزار و ۹۵۶	۵۵
نهاوند	۱۴۸ هزار و ۴۰۱	۹۳ هزار و ۶۹۱	۶۳/۱۳
تویسرکان	۸۷ هزار و ۸۵۱	۵۴ هزار و ۴۳۶	۶۲/۱۲
اسدآباد	۸۵ هزار و ۵۶۲	۵۴ هزار و ۶۹	۶۲
رزن	۹۲ هزار و ۷۵۲	۸۵ هزار و ۸۵۱	۷۱/۲
بهارو کبودراهنگ	۲۱۴ هزار و ۱۱۳	۱۴۸ هزار و ۱۳۳	۶۹/۲

خانه‌تکانی شهرداری همدان به پیشواز نوروز ۹۵

پیش از ظهر دیروز مانور استقبال از بهار توسط شهرداری و با حضور عوامل اجرایی برنامه‌های استقبال اعم از شهرداری، اتوبوسرانی و آتش‌نشانی در بلوار ارم اجرا شد.
معاون شهردار همدان در این آیین با اعلام اینکه طرح استقبال از بهار شهرداری همدان امروز آغاز می‌شود، گفت: هزار و ۵۰۰ نفر نیروی انسانی شهرداری همدان از امروز شهر را برای نوروز آماده می‌کنند.
مجید درویشی اظهار داشت: شهرداری هر ساله برای نوروز و استقبال از بهار خود را آماده می‌کند و امروز نخستین روز مانور شهرداری همدان آغاز می‌شود.
وی با بیان اینکه برنامه‌ریزی مدونی در این زمینه شکل گرفته و امکانات شهرداری همدان در این ایام به کار گرفته می‌شود تصریح کرد: شهرداری همدان به دنبال این است تا امسال شهر بهتری را تحویل مردم و میهمانان نوروزی دهد.
درویشی عنوان کرد: ٤۰۰ دستگاه انواع ماشین‌آلات و هزار و ۵۰۰ نفر نیروی انسانی در قالب ۱۰ سازمان طرح استقبال از بهار شهرداری همدان را اجرایی می‌کنند که امیدواریم با تلاش این افراد بتوان همدان را به عنوان شهر نمونه در کشور معرفی کرد.
وی بیان کرد: با توجه به اینکه در این ایام مردم خانه‌تکانی داشته و وسایل مازاد خود را بیرون از منزل می‌گذارند انتظار می‌رود وسایل و موادی که مازاد بوده و نیازی به آن ندارند در پایان روز خارج از منزل بگذارند تا کارکنان شهرداری همدان آنها را حل کنند.
معاون خدمات شهری شهرداری همدان با اعلام اینکه داشتن شهری زیبا نیازمند همکاری تنگاتنگ مردم با شهرداری است اظهار داشت: شهرداری همدان به دنبال این است تا دست‌فروشان مستقر در میدان امام خمینی(ره) را ساماندهی کرده تا مشکلاتی برای شهروندان نداشته باشند.
درویشی به کسب عنوان برتر همدان در سال گذشته در اجرای برنامه‌های استقبال از بهار اشاره کرد و یادآور شد: با عملکرد مطلوب در استقبال از بهار توسط تمام عوامل دخیل در اجرای برنامه‌ها عملکردها مورد توجه مسئولان و مقامات استانی قرار گرفت. وی خاطرنشان کرد: امسال با شرایط و برنامه‌ریزی‌های بهتر و مطلوب‌تر خدمات نوروزی به میهمانان نوروزی ارائه خواهد شد.
وی با بیان اینکه همدان به عنوان «شهر سبز» با توجه به شرایط اقلیمی شناخته شده است، گفت: در همدان به عنوان شهر پایلوت ۸ هزار درخت به یاد ۸ هزار شهید استان به رسم هر ساله کاشته خواهد شد و در روز درختکاری نیز در پارک ایرانیان برنامه خواهیم داشت.
درویشی به کاشت یک نهال توسط هر شهروند اشاره کرد و افزود: تلاش می‌کنیم این کار در سطح شهر به نحو مطلوب انجام شود.
وی با اشاره به فعالیت آتش‌نشانی‌های استان در مراسم چهارشنبه آخر سال بیان کرد: برنامه‌ریزی‌ها و آموزش‌های پیشگیری سوانح باید از قبل توسط رسانه‌ها، مطبوعات و نصب بنر در سطح شهر برای سانحه کمتر اجرا شود.
وی با اعلام اینکه دست‌فروشان در این ایام سال فعال شده و باید برای کنترل و مدیریت آنها برنامه‌ریزی لازم صورت گیرد، تصریح کرد: روزهای منتهی به پایان سال اجازه داده نمی‌شود دستفروشان در طول روز در سطح شهر اقدام به فروش کنند ولی از ساعت ۲۱ این اجازه به آنها داده شده تا برخی خیابان‌های همدان اقدام به فروش کنند.
رئیس کمیسیون خدمات شهری شورای شهر همدان نیز در این مراسم گفت: ٤۰۰ المان شهری توسط سازمان زیباسازی شهرداری همدان برای ایام نوروز پیش‌بینی شده که ۱۰۰ مورد از المان‌های فاخری هستند. کامران گردان با تأکید بر اینکه شهرداری همدان باید آمادگی لازم برای پاکسازی و آماده کردن شهر برای ایام بهار و نوروز ۹۵ را داشته باشد، تصریح کرد: در تمامی سازمان‌های شهرداری همدان برنامه‌های اجرایی در نظر گرفته شده و امیدواریم تا ۲۵ اسفندماه شهر تمیز و در شأن همدان از شهرداری تحویل بگیریم.

نفس توسعه گردشگری به تبلیغات کارشناسی شده بسته است

بروشورهای مختلف، نقشه‌های متفاوت و اقلام تبلیغاتی که سوغات اجباری گردشگران در سفر است، چند صباحی است که حاصل برنامه‌ریزی، برنامه‌ریزان و عملکرد دستگاه‌های متولی ارائه خدمات سفر به گردشگران شده است.
همین سال گذشته بود که در رسانه‌های مجازی استان همدان در ایام نوروز تصاویری انتشار یافت شامل حجم سنگینی از بروشورهای مختلف استان همدان بود که توسط یک گردشگر ثبت شده بود.
کمیته اطلاع‌رسانی، تبلیغات و امور فرهنگی از جمله کمیته‌های زیرمجموعه ستاد مرکزی هماهنگی خدمات سفر از آن دست بخش‌هایی هستند که اهمیت خاصی را در نوع نگاه و برنامه‌ریزی‌ها می‌طلبد. هر سال با از راه رسیدن فصل‌های پرمسافر شهرداری، میراث فرهنگی، هلال‌احمر، استانداری و ارگان‌های دیگر دولتی در کنار متولیان سفر در بخش خصوصی دست به کار می‌شوند و اقدام به چاپ نقشه، بروشور و یا برگه‌هایی حاوی اطلاعات سفر می‌کنند. اینگونه می‌شود که با از راه رسیدن نوروز و بالا رفتن حجم مسافر اقلام گردشگری گاهی با اطلاعات یکسان و مشابه و گاهی با اطلاعات متفاوت و چهره مشابه راهی دست مسافرانی می‌شود که گاهاً به دلیل حجم بالای این سوغات اجباری حتی خوانده یا دیده نمی‌شوند و حاصل توزیع تعدد اقلام به آنها می‌شود هدر رفتن هزینه‌ها و آشفتگی محیط زیست و از بین رفتن منابع طبیعی. امسال میراث فرهنگی، صنایع دستی و گردشگری استان همدان پیشنهاد داد تا ارگان‌های دولتی و خصوصی مرتبط با بحث سفر با یک کاسه کردن هزینه‌های تبلیغاتی همه با هم پای کار بیایند و این ناهماهنگی و موازی‌کاری را در طراحی و چاپ و توزیع اقلام گردشگری مدیریت کنند.
علی خاکسار، معاون گردشگری همدان در این زمینه معتقد است جزیره‌ای عمل کردن برای اطلاع‌رسانی و تبلیغات موجب هدر رفتن هزینه‌ها و موازی‌کاری و به دست نیامدن نتایج مطلوب است.
وی معتقد است استان نیازمند یک کتاب جامع با اطلاعات دقیق از گردشگری همدان است که در صورت هم‌راستا شدن برنامه‌های متولیان سفر و چاپ می‌تواند گردشگران را از حمل تعدد تراکت‌های مختلف و حجیم نجات دهد.
اما از سوی دیگر اختصاص نیافتن اعتبار لازم به تبلیغات در گردشگری و ناهماهنگ بودن برنامه متولیان سفر در بخش دولتی و خصوصی موجب شده است که موازی‌کاری‌ها با اجرای طرح‌ها ختم شود و برخی ارگان‌ها حتی بروشورها و نقشه‌های خود را خیلی پیش از این طراحی و چاپ کرده باشند. این در حالیست که کارشناسان بر این باورند که نفس توسعه گردشگری به تبلیغات کارشناسی بسته است. در نشستی که برای تصمیم‌گیری‌های اولیه در راستای چاپ اقلام تبلیغاتی برای نوروز ۹۵ در میراث فرهنگی استان برگزار شد در این زمینه نمایندگان مختلفی از بخش‌های دولتی و خصوصی حضور داشتند که مواردی را مطرح کردند. مواردی که برخی از آنها حائز اهمیت و برنامه‌ریزی است.
از جمله پیشنهادی که در این جلسه عنوان شد، طرح‌هایی از قبیل رایزنی برای هماهنگ شدن اقلام گردشگری بین ارگان‌های دولتی و خصوصی برای فصل‌های پُرسفر در صورت تأمین اعتبار این بخش است. از سوی دیگر مواردی از جمله هماهنگ شدن و همشکل شدن بنرهای اطلاع‌رسانی و خوشامدگویی به گردشگران ورودی نیز مطرح شد.
همچنین نمایندگان بخش‌های دولتی و خصوصی حاضر در نشست بر لزوم به کارگیری رسانه‌های ملی، مکتوب، صوتی و تصویری برای معرفی ظرفیت‌های گردشگری و فرهنگی و تاریخی استان تأکید کردند. در حاشیه این نشست علی مالمیر، مدیرکل میراث فرهنگی، صنایع دستی و گردشگری استان گفت: تبلیغات در گردشگری از جایگاه ویژه‌ای برخوردار است و باید اذعان کرد که این صنعت یکی از مهمترین صنایعی است که تحت تأثیر تحولات فناورانه، شکل‌ها و صورت‌های نوینی یافته است. وی تأکید کرد: از این‌رو بقا در عرصه جهانی تبلیغات، باید همگان با پیشرفت‌های جهانی باشد؛ و اگر تبلیغات همسو با نظارت کارشناسان در راستای جذب گردشگر و آگاهی بخشیدن به آنها تدوین و ارائه شود می‌تواند از جمله اهرم‌های یاری‌رسان به توسعه گردشگری باشد.

یادداشت روز

تفرقه آفت پسا انتخاباتی؛ شیخ طه همچنان محور اتحاد

» توکل دارائی

اول: انتخابات مجلس و خبرگان با همه زیر و زبرهای سیاسی و اجتماعی‌اش به خیر و خوشی پایان یافت. از تلخ‌کامی‌ها و نامرادی‌ها و بدزبانی‌ها بگذریم که اینک روز وحدت، انسجام و یکپارچگی است.
به ایران آرام در تلاطم خاورمیانه نگاه کنید که چگونه سربلند و پیروز ایستاده است و چشم امید محرومان و کشورهای مستقل و آزاده است. استان همدان هم که جزوی از این کل عزیز و گرامی است بر خود می‌بالد که انتخاباتی شکوهمند برگزار کرده و سلیقه‌های مختلف را به پای صندوق‌های رأی کشانده است.
در انتخابات خبرگان رهبری، برخی بدعهدی‌ها و بی‌اخلاقی‌ها رخ داد که به حمدا... نتوانست جریان کلی انتخابات را مخدوش کند؛ هرچند آزار دهنده و غیردینی بود. در برخی از شهرستان‌های استان از ملایر، نهاوند و اسدآباد تا حتی شهر همدان نیز؛ بین نامزدها- چه اصولگراها در برابر هم و چه در برابر اصلاح‌طلبان و معتدلان- صف‌بندی‌های شدّاد و غلّاظی ایجاد شد که انتظار می‌رود، طرفداران و رقبا، مرحله بعد از انتخابات را فصل برادری و وحدت قرار دهند و ضمن تبریک به همدیگر از تکثیر نقار، کینه و بدبینی دوری کنند. منتخبان و رقبای جدی آنها باید با صلح و صفا به یکدیگر تبریک بگویند و طرفداران خود را به آرامش و پذیرش دعوت کنند. امیدواریم دیگر نامزدهای راه‌یافته به دور دوم و طرفدارانشان در شهرستان‌ها نیز فضای محبت و برادری و اعتدال و میانه‌روی در رفتار و گفتار را در پیش بگیرند.
به همه ٤ نامزد و منتخبان بزرگوار خبرگان رهبری نیز که غیرتمندانه به انتخابات خبرگان، شکوه مردمی بخشیدند و خود را در معرض تبلیغات و آرای مردم قرار دادند؛ دست‌مریزاد و سلام می‌گوییم هرچند خود این عالمان به حکم پرهیزگاری بایستی در فرصت‌های تدریس و منابر از آسیب‌های احتمالی این دوره به اخلاق دینی سخن بگویند و برای رفع برخی اتهام‌ها اقدام عملی کنند. دوم: استان همدان در شرایط پسابرجام و گشایش‌های اقتصادی اگر بخواهد به پشت سر نگاه کند و ایام رقابت‌های تنگاتنگ انتخاباتی را معیار دعواهای جناحی و گروهی و عزل‌ونصب‌ها و کشان‌کشان‌های مدیریتی قرار دهد؛ در سهم نهایی توسعه کشور، مثل گذشته‌های خود، کمترین قاچ را خواهد داشت و دور نخواهد بود که منتخبان محترم امروز مورد سؤال مردم قرار خواهند گرفت. با عرض خسته نباشید به محضر مسئولان محترم اجرایی از استاندار و معاونان تا فرمانداران و همه دست‌اندرکاران و اعضای هیأت‌های نظارت شورای نگهبان در استان و شهرستان‌ها؛ که فضای رقابت و انتخابات را شایسته مدیریت کردند؛ امیدوارم همراهی با مردم و منتخبان را در صدر برنامه‌های خویش قرار دهند و برای حفظ وحدت و برادری و اعتدال و امید کوشاتر از پیش باشند. به بزرگ معنوی و مذهبی استان، نماینده محترم ولی فقیه در استان، که با بزرگواری هرچه تمام‌تر همچنان پایبند و استوار، محور وحدت و انسجام استان است؛ بخاطر برگزاری انتخابات شایسته مجلسین خبرگان و شورای اسلامی و صبر و متانت و عزت نفس کم‌نظیرش، تبریک می‌گوییم و امیدواریم همچنان با سعه صدر، چتر محبت و پدری خویش را بر سر همگان از شمال تا جنوب استان گسترده نگاه دارد. همین.

shenide@hamedanpayam.com

شنیده‌ها

۱- عملکرد صداوسیمای استان در انتخابات با اعتراض مواجه شده است. گویا این رسانه در دعوت به مشارکت مردم استان به انتخابات عملکرد خوبی نداشته است. گفتنی است سهم استان از شبکه‌های ملی در انتخابات هم گویا کم بوده است.
۲- چند تن از بستگان استاندار همدان در انتخابات، صاحب کرسی مجلس شده‌اند. گویا سید فاطمه حسینی از تهران نسبت نزدیک با نیکبخت دارد. سیده‌فاطمه حسینی فرزند سید صفدر حسینی، وزیر کار و اقتصاد دولت اصلاحات است.
۳- تغییرات مدیریتی استان به‌زودی آغاز می‌شود. گویا این تغییرات از هفته آینده با پذیرش بازنشتگی برخی مدیران آغاز خواهد شد. گفتنی است گویا این تغییرات به دلیل انتخابات به تعویق افتاده بود.
٤- اظهارات یکی از اساتید حوزه علمیه که گویا علیه نماینده ولی‌فقیه در استان بوده، پیگیری قضایی خواهد شد. گویا طرفداران آیت‌ا... محمدی این درخواست را داشته‌اند. گفتنی است در ایام انتخابات خبرگان این سخنرانی، انجام شده است.
۵- همایش داوطلبان انتخابات برگزار می‌شود. گویا پیشنهاد برگزاری این همایش ارائه شده است. گفتنی است این همایش برای تقدیر از نقش‌آفرینی داوطلبان در انتخابات پیشنهاد شده است.

خبر

توزیع ۱۰ هزار نهال بین شهروندان همدانی

معاون خدمات شهری شهرداری همدان از توزیع ۱۰ هزار نهال بین شهروندان همدانی در هفته درختکاری خبر داد.مجید درویشی در گفت‌وگو با مهر با بیان اینکه بوستان‌ها و فضای سبز به تعبیری زبان هدایت مردم به سمت و سوی یک زندگی باطراوت‌تر، شاداب‌تر است، گفت: روز ۱۵ تا ۲۲ اسفندماه به عنوان هفته منابع طبیعی نامگذاری شده و نخستین روز این هفته، روز درختکاری است.
درویشی گفت: شهرداری همدان امسال نیز مانند سال گذشته با کاشت ۸ هزار نهال یاد و خاطره شهدای دفاع مقدس و شهدای مدافع حرم را گرامی دارد.
وی برنامه‌های هفته منابع طبیعی و هفته درختکاری سازمان پارک‌ها و فضای سبز را شامل توزیع ۱۰ هزار نهال در بین شهروندان همدانی عنوان کرد و افزود: روز جمعه ١٤ اسفندماه نیز پس از اتمام نماز جمعه توزیع نهال به نمازگزاران انجام خواهد شد.
معاون خدمات شهری شهرداری همدان ادامه داد: روز شنبه ۱۵ اسفندماه نیز همایش کودکان و تجمع کودکان با لباس‌های شاد و رنگارنگ در مناطق ٤گانه شهرداری همدان برگزار خواهد شد.
درویشی ادامه داد: شماره تلفن‌های امور شهری مناطق ٤گانه شهرداری همدان نیز برای پاسخگویی به شهروندان و توزیع نهال رایگان و کاشت نهال در منازل مسکونی آنها در نظر گرفته شده است.
معاون خدمات شهری شهرداری همدان اظهار داشت: ١٦ اسفندماه نیز برگزاری مراسم روز درختکاری در باغ ایرانی و غرس نهال به نام و یاد ۸ هزار شهید والامقام استان همدان برنامه‌ریزی شده است.

احداث ایستگاه ویژه اتوبوسرانی در همدان

مدیر عامل سازمان اتوبوسرانی همدان از احداث پنجمین و ششمین ایستگاه ویژه تجمعی مسافر (VIP) در میدان بیمه و میدان بعثت همدان خبر داد.
به گزارش روابط عمومی مدیر عامل اتوبوسرانی همدان و حومه با اشاره به ایستگاه ویژه تجمعی مسافر (VIP) گفت: پنجمین و ششمین ایستگاه تجمعی با توجه به اهمیت و ضرورت گسترش کمی و کیفی حمل‌ونقل عمومی در سطح شهر و ایجاد رفاه نسبی شهروندان راه‌اندازی می‌شود.
محمد پوروخشوری خاطرنشان کرد: این ایستگاه‌ها به منظور استفاده و گرایش مردم به استفاده از اتوبوس براساس تأکیدات مدیریت شهری در دستور کار قرار گرفته است که در ابعاد ۱۲ در ۲/۵ متر ایجاد خواهد شد.
مدیرعامل سازمان اتوبوسرانی همدان با بیان اینکه ایستگاه مذکور با مشارکت بخش خصوصی احداث شده است، اضافه کرد: از مزایای این ایستگاه می‌توان به صندلی و سیستم سرمایش و گرمایش در محیط محصور، کفپوش، سقف کاذب ضدحریق، و تلویزیون شهری اشاره کرد.
پوروخشوری تصریح کرد: در نظر داریم نسبت به احداث و بهره برداری تعدادی ایستگاه مشابه در نقاط دیگر شهر اقدام کنیم تا خدمتی ویژه به همشهریان و استفاده‌کنندگان از حمل‌ونقل عمومی ارائه شود.

در صفحه ۱۱ بخوانید
پاس در اندیشه ذوب مس
11 NEXT PAGE

پیام تاریخ، تمدن و فرهنگ مادستان
The Message Of Madestan's History & Civilization & Culture
روزنامه همدان پیام
۳
دوشنبه ● ۱۰ اسفندماه ۱۳۹۴ ● شماره ۲۵۸۶
خبر
khabar@hamedanpayam.com

پاک‌سازی تبلیغات انتخاباتی در همدان

مدیرعامل سازمان زیباسازی شهرداری همدان از صرف هزینه ۷۰ میلیون تومانی این سازمان برای نصب سازه‌های تبلیغات انتخاباتی در سطح شهر خبر داد و گفت: با توجه به اینکه پاک‌سازی فضای شهر همدان از تبلیغات انتخاباتی کاندیداها در حال انجام است، هزینه آن هنوز برآورد نشده است.

وحید علی‌ضمیر در گفت‌وگو با ایسنا با بیان اینکه پاک‌سازی فضای شهر از اماکن و داربست‌های تبلیغاتی تعیین شده، پس از پایان زمان رأی‌گیری توسط اکیپ‌های این سازمان آغاز شده است، تصریح کرد: جمع‌آوری این داربست‌ها و اماکن تبلیغاتی ۵ تا ٦ ساعت به طول انجامید.

وی ادامه داد: از کاندیدها خواست بنرهای تبلیغاتی خود را از سطح شهر جمع‌آوری کنند اما با توجه به اینکه برخی از آنها اقدام به جمع‌آوری پوسترها از سطح شهر نکرده بودند، سازمان زیباسازی مبادرت به جمع‌آوری این پوسترها کرد.

وی در خصوص پاک‌سازی دیوارها و جداره‌های شهری اظهار کرد: از ساعات اولیه صبح روز شنبه پاک‌سازی این اماکن به همت اکیپ‌های خدمات شهری شهرداری و سازمان زیباسازی آغاز شده است و نهایتاً تا امروز ادامه خواهد داشت.

وی از خدمت‌رسانی ۱۵ نفر از نیروهای سازمان زیباسازی برای پاک‌سازی شهر خبر داد و عنوان کرد: علاوه بر نیروهای این سازمان، خدمات شهری شهرداری نیز اکیپ و ماشین‌آلاتی را برای انجام این کار تجهیز کرده بود.

علی‌ضمیر از تخلفات برخی کاندیداها مبنی بر ایجاد آلودگی بصری برای شهروندان ابراز تأسف کرد و گفت: با توجه به اینکه در مباحث انتخاباتی قانون و دستورالعملی مبنی بر برخورد شهرداری با این افراد وجود ندارد بنابراین این سازمان گزارشات تخلف از سوی کاندیداها را به فرمانداری‌ها گزارش کرده و فرمانداران به گزارشات ارسال شده رسیدگی می‌کنند.

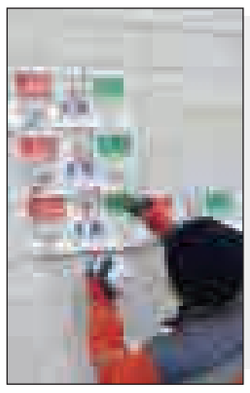

یادداشت

علامت سوال برای تقوای سیاسی در رقابت‌های خبرگان

به‌رغم تمام توصیه‌ها و تأکیدات به درس‌آموزی از برخی انتخابات‌های گذشته که با بی‌اخلاقی زیان‌های بساری را به کشور تحمیل کردند، متأسفانه در این دوره از انتخابات نیز این رویه بی‌توجهی به اخلاق و تلاش برای کسب رأی به هر وسیله و هر قیمتی از سوی طرفداران برخی داوطلبان، مشاهده شد.

در استان همدان اگرچه در هر دو انتخابات این حرکت مشاهده شد اما در انتخابات مجلس خبرگان این بی‌اخلاقی‌ها در قالب تخریب‌ها بسیار شدت یافت.

تمایز این دوره از انتخابات خبرگان با دوره‌های قبل در ورود و تزاید بی‌اخلاقی به انتخابات خبرگان که داوطلبان آن را مجتهدین موردتأیید شورای نگهبان تشکیل می‌دهند، بود.

اینکه انتخاباتی که رقبای آن روحانیون دارای اجتهاد و متخصص به علوم دینی و ساعی در زهد و تقوا و اخلاق هستند، چنین صحنه بی‌اخلاقی و تهاجم به رقیبی یا رقبا شود، باید نگران جدی موضوعی که بزرگان نظام سال‌ها قبل درباره آن و انحراف عملکرد روحانیت هشدار دادند، شد. فراموش نباید کرد که روحانیت بدون اسلام یا اسلام منهای روحانیت اگر مورد توجه روحانیت و حوزه‌های علمیه نباشد، ترویج آن در جامعه از سوی طرفداران این تزها بسیار ساده و به آسانی انجام خواهد شد. در انتخابات اخیر دایره تخریب، تهمت و افترا به اندازه‌ای شدت یافت که آنچه در ذهن در درجه اول متبادر می‌شود، احتمال موفقیت طراحان این نظریات در کارکرد روحانیت است. دروغ‌گویی، تهمت، خبرسازی و روش‌هایی که در انتخابات غربی معمول است، در انتخاباتی که باید اخلاقی‌ترین و نزدیک‌ترین انتخابات به روش‌های اسلام سیاسی باشد و خود مروج تقوای سیاسی و اسلامی که در آن روحانیت مدافع آن بوده و از آن ارزش و جایگاه می‌گیرد، باشد، نباید مشاهده شود.

در این انتخابات نماینده ولی فقیه در استان به خوبی اسلام سیاسی و تقوای سیاسی را با رفتار خود در انتخابات نشان داد و ثابت کرد که اخلاق و اسلام و جایگاه روحانیت ارزشی بالاتر از کسب کرسی مجلس به هر شکل و روش‌های دور از اسلام و ناپسند برای روحانیت دارد. آیت‌ا... محمدی در این دوره آماج تهمت‌ها شد و تهاجمی که به وی شکل گرفت هرچند در انتخابات‌های اخیر کشور نمونه‌هایی دارد، اما در انتخابات استان، نو و برای بار اول بود.

این تهاجم به قدری سنگین بود که روحانیت و ولایتمداری که عمر خود را برای تبلیغ ولایت و اسلام صرف کرده، در اذهان برخی تبدیل به روحانی مقابل ولایت و بی‌توجه به اسلام و بدون عمل اسلامی معرفی کرد. این وارونه‌سازی اگرچه به نام طرفداران برخی رقبای آیت‌ا... محمدی ثبت شد اما بهتر بود که این رقبا اجازه تخریب و وارونه‌سازی را به هیچیک از طرفداران نمی‌دادند و راه خود را از طرفداری که برای پیروزی آنها، نماینده ولی فقیه را تخریب می‌کند، جدا می‌کردند، قطعاً این افراد در آینده به این روحانیون هم رحم نخواهند کرد؛ زیرا ثابت کردند که اسلام مورد نظر آنها از تقوای سیاسی تهی است.

امروز اگرچه آیت‌ا... محمدی با رأی مردم بابصیرت استان که گرفتار فتنه و وارونه‌سازی حقایق نشدند به تداوم خدمت در خبرگان ادامه خواهند داد، اما از حوادث این انتخابات بسیار دلگیر هستند.

آیت‌ا... برکت استان است و مردم با بصیرت استان به واسطه تلاش‌های ایشان همواره در خط ولایت و دین بوده‌اند و در این مسیر شهرت یافته‌اند.

این سرمایه ارزشمند را باید با احترام و رعایت جایگاه حفظ کرد و از روش و منش اخلاقی وی بهره گرفت.

روشی که حتی در این انتخابات به خوبی شاخص‌های آن مانند توکل بر خدا و صبر در امور و اجرای دستورات اخلاقی اسلام، در آن نمایان بود. این انتخابات هم تمام شد اما باید آسیب‌شناسی آن به درستی انجام شود تا فضا برای ترویج روحانیت بدون اسلام یا اسلام منهای روحانیت در آن فراهم نشود.

همدان میزبان معاونان وزیر بهداشت می‌شود

معاونت غذا و داروی دانشگاه علوم پزشکی همدان از برگزاری اجلاس ۲ روزه معاونان وزیر بهداشت و مدیران سازمان غذا و داروی کشور در همدان خبر داد.

محمد کاظم‌زاده امروز در گفت‌وگو با فارس اظهار کرد: این اجلاس هشتم و نهم اردیبهشت‌ماه به میزبانی همدان برگزار می‌شود.

وی با بیان اینکه در این اجلاس دو روزه در بحث غذا و دارو سیاستگذاری و تصمیم‌گیری‌های کلان می‌شود، گفت: ابلاغ سیاست‌ها و اعلام برنامه‌های عملیاتی سازمان غذا و دارو و نیز بررسی چالش‌های پیش رو در این مدت مورد توجه قرار خواهد گرفت. مدیر نظارت بر مواد غذایی، آرایشی و بهداشتی معاونت غذا و داروی دانشگاه علوم پزشکی همدان با بیان اینکه به مشکلات آزمایشگاه‌ها و تجهیزات پزشکی سازمان غذا و داروی کشور خواهیم پرداخت، افزود: نهادینه کردن برنامه‌های کوتاه‌مدت و بلندمدت سازمان از جمله اهداف است. وی با بیان اینکه بنده به عنوان دبیر اجلاس مقدمات لازم را برای برگزاری بهتر این نشست فراهم خواهم کرد، خاطر نشان کرد: تمام معاونان غذا و داروی کشور در این اجلاس گرد هم می‌آیند و تقریباً ۱٤۰ مدعو از دانشگاه‌های سراسر کشور خواهیم داشت.

کاظم‌زاده با بیان اینکه ۱۹ نفر از مدیران سازمان غذا و دارو در این اجلاس حضور خواهند داشت، گفت: به احتمال بسیار وزیر بهداشت، درمان و آموزش کشور نیز در این مراسم حضور خواهد داشت. وی با بیان اینکه تمام مراکز آرایشی و بهداشتی مورد نظارت و بازدید هستند، افزود: به دلیل نزدیکی ایام عید بازدیدها از این مراکز افزایش یافته است. مدیر نظارت بر مواد غذایی، آرایشی و بهداشتی معاونت غذا و داروی دانشگاه علوم پزشکی همدان با بیان اینکه طرح ضربتی بازدید از مراکز آرایشی و بهداشتی مجدد آغاز شده و از تمام این مراکز به صورت زمانبندی بازدید خواهد شد، افزود: هرگونه مواد آرایشی بهداشتی تقلبی و قاچاق، خارج از مصرف و مشکل تاریخ‌دار مورد بررسی و بازدید قرار می‌گیرد.

لبخند آیت‌ا... به بی‌مهری‌ها / تبلیغ همه نامزدها کمک به نظام بود

آدرس وحدت؛ دفتر مصلی

» سعید زارع‌صفا

سالن ملاقات عمومی جایی برای نشستن نمانده؛ نماز ظهر تمام شده و جلسه شکل رسمی به خود گرفته؛ در صف‌های جمعیت روحانی و اقشار مردم کنار هم دیده می‌شوند که البته تعدادشان برتری محسوسی نسبت به روحانیون دارد. از اعضای ستادهای انتخاباتی گرفته تا استاندار و معاون سیاسی امنیتی‌اش و چند تن از مسئولان ادارات کل استان، برخی از فعالان حزبی، صنوف و بازاریان و اهالی رسانه و مردم آراء هم در جلسه دیده می‌شوند.

جنس جمعیت و تنوع آن در برگیری محسوسی دارد و این شاید یک اثر از خلقیات و منش معتدلانه و مداراگونه آیت‌ا... با مردمان این دیار است که گرد او جمع شده‌اند تا راهیابی مجدد به خبرگان را تبریک بگویند و اعلام حمایتی مجدد از او کرده باشند. اما چرا حیرت! مگر از نماینده رهبری که محور وحدت و ثبات جامعه است جز این را باید انتظار داشت که نمود و نشانه ولی فقیه باشد؟! مگر نه اینکه رهبری معظم از گذشته بر جلب حداکثری و وحدت و همدلی در بین اقشار مومنین و حمایت از نظام حتی با جلب منتقدان تأکید داشته است؟! عملی شدن این فرامین و توصیه‌ها را می‌شد دیروز در دفتر امام‌جمعه همدان و نماینده ولی فقیه در استان مشاهد کرد. تکیه بر اصل وحدت و نلغزیدن در این جایگاه به سمت و سوی خواسته‌های جناحی کاری سخت است و در نوع خود هنر می‌طلبد. هنری که گاه حتی دیگران را هم خسته و منتقد از راهبر می‌کند که چرا به این‌سو و آنسو تکیه نمی‌کند و یا به قول یکی از سخنرانان جلسه «از آیت‌ا... انتقاد می‌کردند که چرا با استاندار درگیر نمی‌شوی»! آیت‌ا... گوشه‌ای از بالای مجلس به دیواری تکیه کرده و با چهره‌ای آرام شنوای سخنان برخی از اعضای ستاد است. همانگونه که در تمام مدت انتخابات و مهلت تبلیغات هم تب‌وتابی از خود برای تبلیغ و عرضه خود نشان نداد و آرام نشست تا به قول خودش «دست رقیبان باز باشد تا هرچه می‌خواهند به او بزنند».

اشاره وی به اقدامات، برخی هجمه‌هایی بود که ایام تبلیغات علیه او به‌راه افتاد. از موج‌سازی در فضای مجازی گرفته تا با برخی اقدامات که به گفته اعضای ستاد او با رنگ تخریب و توهین همراه بوده اقدام به شایعه پراکنی علیه او کنند.

سخنرانان که از اعضای ستاد آیت‌ا... در انتخابات بودند یکی یکی از حجم حملات گلایه کردند و گفتند که انتظار این را نداشته‌اند که علیه نماینده ولی فقیه در استان از سوی مدعیان چنین اقداماتی صورت گیرد. یکی دیگر از روحانیون از اینکه این اقدامات از سوی برخی مدعیان دینداری صورت گرفته اظهار تأسف می‌کرد و گفت که وجود این هجمه‌ها در جامعه‌ای که برای دینی شدن آن تلاش می‌شود نیاز به آسیب‌شناسی دارد. دیگری هم از بالا بودن قدرت تخریب در ایام تبلیغات سخن گفت و تأکید کرد که در این مسیر امام‌جمعه همدان و ستون نمایندگی ولی فقیه مظلوم واقع شد. آیت‌ا... از او خواست که بحث را باز نکند اما سخنران از پخش شب‌نامه علیه آیت‌ا... در شب ممنوعیت تبلیغات و دفاع نشدن از او در حوزه علمیه گلایه کرد. سخنان فعالان ستادهای انتخاباتی آیت‌ا... اما فقط گلایه و انتقاد نبود؛ یک سخنران از اتمام رقابت و آغاز رفاقت سخن گفت و اینکه باید برای همدلی تلاش کرد.

آیت‌ا... غیاث‌الدین طه محمدی لبخند به لب آغاز سخن می‌کند که «ما از شما ولایت‌داران خالص و بی‌رنگ و ریا تشکر می‌کنیم نه بخاطر خود که پست و مقام برای من مطرح نبوده و نیست بلکه بخاطر عبور از این مرحله». امام‌جمعه همدان از اعضای ستاد انتخاباتی خود اینگونه تشکر کرد که: «عاجزم از اینکه بخواهم از شما تشکر کنم ستادهای شما با دست خالی برابر این تهاجم ایستادند و پاداش خیر این جهان و آن جهانی را بردند». نماینده ولی‌فقیه در استان از حضور استاندار به گفته او بسیجی و معاون سیاسی او و روحانیت در جلسه هم تشکر کرد و گفت: «کار در انتخابات بزرگترین جهاد فی‌سبیل‌ا... بود و بزرگترین عبادت و البته بزرگترین امتحان بود». آیت‌ا... طه محمدی با اشاره به اینکه پیش از انتخابات دادن رأی را موجب خشنودی قلب امام زمان(عج) دانسته گفت: «برخی با بهتان، افترا، تضعیف جایگاه ولایت؛ یقیناً با آن رای قلب امام زمان(عج) می‌شکنند».

نماینده ولی فقیه در استان خطاب به اعضای ستاد گفت: «سجده شکر به جای آورید که رأی‌تان پاک بوده و کسانی که عرصه را تیره و تار کردند از خط قرمز خدا و تقوا عبور کردند».

او با اشاره به کسالت خود در ایام تبلیغات انتخاباتی هم گفت: «نمی‌دانم چه بلایی سر ما آمد شاید مخصوصاً خدا ما را مریض کرد که دست رقیبان باز باشد و هر چه دلشان می‌خواهد بزنند».

آیت‌ا... طه محمدی در ادامه با تشکر از منتخبان مردم و کاندیداهایی که موفق به رأی‌آوری نشدند تأکید کرد: «باید در حضور شما امت خالص از همه کاندیداها در سراسر استان و شهرستان‌ها که آمدند و برای کمک به نظام تبلیغ کردند و از خود آبرو و وقت و هزینه گذاشتند صمیمانه تشکر کنم مطمئناً اجر آنهایی که رأی نیاورده‌اند کمتر از کاندیداهای رأی آورده نیست حتی در کارهای خوب نمایندگان در ٤ ساله مجلس هم شریک خواهند بود». آیت‌ا... این را گفت و لبخند بر لب استاندار را همراهی کرد تا به وحدت طلبان همچنان دفتر مصلی را آدرس بدهند.

منتخب اسدآباد در دیدار با مردم:

مطالبه‌گری از نمایندگان را رها نکنید

منتخب مردم اسدآباد در مجلس دهم گفت: همچنان که مردم در روزهای پیش از انتخابات خواسته‌هایشان را بیان می‌کردند، باید به این رویکرد خود ادامه دهند و مطالبه‌گری کنند.

اکبر رنجبرزاده در دیدار با امام‌جمعه اسدآباد و جمعی از مردم، خود را خادم ملت خواند و اظهار کرد: باید با بسیج و اتحاد مردم در مسیر رشد و شکوفایی شهرستان گام برداریم.

وی با قدردانی از حضور و مشارکت مردم در انتخابات امسال، گفت: این دوره از انتخابات در اسدآباد با آرامش بیشتری همراه بود و مردم از روی آگاهی، فکر و اندیشه فرد مورد نظر خود را انتخاب کردند.

منتخب مردم اسدآباد در مجلس شورای اسلامی با اشاره به حضور خود در مزار شهدا و بستن عهد و پیمانی دیگر با آنان، گفت: حال که مردم بر سر ما منت نهاده و به عنوان منتخب آنان هستیم، امیدوارم در رسیدن به اهداف عالی نظام سربازی خوب برای نظام، انقلاب و رهبر باشم.

وی با بیان اینکه مردم در هفتم اسفندماه امسال در انتخابات مجوز ورود به مسابقه بزرگی با عنوان «خدمت» را برای بنده صادر کردند، افزود: افتخار می‌کنم با انتخاب مردم قرعه به نام بنده افتاد که در این مسابقه شرکت کنم؛ امیدوارم با کمک همه بتوانم در کنار دیگر مجلسی‌ها در خدمت مردم باشم.

رنجبرزاده افزود: از امروز تا ٤ سال برای بنده یک آغاز در راستای افزایش اعتلای نظام، عزت بخشیدن به این ملت و کشور خواهد بود و اگر در این راستا خوب عمل کنم، پیروز میدان خواهم شد.

منتخب مردم اسدآباد در مجلس یادآور شد: امیدوارم با همراهی و همگامی مردم و مسئولان شهرستان با اجرای برنامه‌های خود در راستای تحقق اهداف نظام اسلامی گام بردارم.

وی گفت: یکی از ایراداتی که وارد است، این است که پس از انتخاب یک فرد به عنوان نماینده کاری به کار او ندارند و این درست نیست؛ نباید مسئول را به حال خود رها کرد و باید مردم در هر ساعت از شبانه‌روز خواسته‌های خود را بیان کنند.

رنجبرزاده موفقیت خود را در گرو حمایت و پشتیبانی مردم، ارائه درخواست‌ها و نظارت آنها بر عملکرد و فعالیت‌ها دانست و افزود: نظارت از سوی مردم بر عملکرد یک نماینده باید در دستور کار آنان باشد تا یک گسست موجب آسیب به خود نماینده و مردم نشود. وی از مردم و مسئولان شهرستان خواست او را تنها نگذارند و گفت: همچنان که مردم در روزهای پیش از انتخابات خواسته‌هایشان را بیان می‌کردند، باید به این رویکرد خود ادامه دهند. منتخب مردم اسدآباد در مجلس به دوره هشتم مجلس که نماینده بود، اشاره کرد و گفت: در آن دوره کارهای بزرگی انجام شد که تنها همراهی مردم موجب آن شد و امروز هم نیازمند همان توجه، اهتمام و همراهی‌ها هستیم.

به گزارش فارس، وی به اختلافات و دو دستگی در طی ۲۸ سال گذشته در اسدآباد اشاره کرد و گفت: همین دو دستگی‌ها موجب توسعه نیافتگی شهرستان، ناامنی، یأس و ناامیدی در بین مردم شده که امروز ما وظیفه داریم امید را به جامعه برگردانیم.

امام‌جمعه اسدآباد هم در این دیدار خطاب به منتخب مردم اسدآباد در انتخابات مجلس دهم از او خواست که تیزی اختلافات از بین برده و طعم شیرین اتحاد را به مردم بچشاند.

حجت‌الاسلام سید موسی حسینی‌مجد با تأکید بر اینکه منتخب مردم باید ولایتمدار، متحد و وحدت‌آفرین باشد، خطاب به منتخب مردم اسدآباد در مجلس گفت: امروز باید با کمک مردم تیزی اختلافات در شهرستان را ببرید و طعم شیرین اتحاد را به آنان بچشانید.

وی با قدردانی از مشارکت خوب مردم در انتخابات مجلس خبرگان و شورای اسلامی، اظهار کرد: مردم با حضورشان در این انتخابات آبرو و عزت به انقلاب و نظام دادند و همین که نیروهای ارزشی و انقلابی با رأی بالایی وارد مجلس شدند، نعمت است.

امام‌جمعه اسدآباد با تأکید بر اتحاد و وحدت بین مردم و مسئولان، گفت: امروز باید مردم و مسئولان شهرستان نماینده منتخب را کمک کنند تا هرچه زودتر مشکلات یکی پس از دیگری حل شوند.

حسینی‌مجد با بیان اینکه رفتار و کردار رنجبرزاده با دیگر کاندیداهای مجلس اسدآباد مسالمت‌آمیز بود، گفت: امروز کارهای نیمه تمامی در زمینه راه، اشتغال، خدمات، رفاه وجود دارد که باید به آن پرداخته شود.

وی با اشاره به اینکه حذف گردنه اسدآباد و ایجاد تونل در این محل یکی از مصوبات سفرهای رئیس جمهور سابق بود، از نماینده منتخب مردم خواست این امر را پیگیری کند.

امام‌جمعه اسدآباد گفت: این منطقه از محرومیت‌های زیادی در زمینه فرهنگی، مراکز آموزشی و... رنج می‌برد که باید رفع آن در دستور کار قرار گیرد. وی از هواداران نماینده منتخب اسدآباد هم خواست با ایجاد اتحاد با دیگر هواداران رقبای انتخاباتی موجب ایجاد آرامش و تعامل در شهرستان شوند.

الووو پیام

ایمیل ——— mardomi@hamedanpayam.com
پیامک ——— ۱۰۰۰۶۰۶۶
تلفن و پیام‌گیر ——— ۳۸۲۷۹۰۴۰ - ۰۸۱

با آغاز بازار شب عید مردم انتظار بیشتری از مسئولان بازرگانی دارند. اجناس ارزان‌قیمت و بی‌کیفیت در بازار عرضه می‌شود که گاهی برای سلامتی هم مضر است. این نیاز به نظارت بهداشت و بازرگانی دارد.

حسنی از همدان

از منتخبان مردم در استان می‌خواهیم حالا که کار انتخابات تمام شده با جدیت دنبال خواسته‌های مردم و وعده‌هایی باشند که در ایام تبلیغات ارائه کردند.

شهابی از همدان

چند وقت پیش بود که دبیر هماهنگی بانک‌های استان از غیرقانونی بودن سپرده در هنگام تسهیلات بانکی حرف زد الان اما به بانک‌ها که می‌روی می‌گویند برای گرفتن وام باید چند روز قبل از گرفتن آن یک تا ۲ میلیون پول در حسابت باشد. اگر مردم پول داشتند که وام نمی‌گرفتند.

Siro.....@gmail.com

از شهرداری تشکر می‌کنیم که درست یک شب پس از اتمام انتخابات مستخدمانش مشغول به پاک کردن خیابان‌ها از پوسترها و تصاویر کاندیداها کرد. از این سرعت عمل تشکر می‌کنیم.

یک شهروند از همدان

همایش کانون وکلا در همدان برگزار می‌شود

رئیس مرکز امور وکلا و مشاوران حقوقی همدان گفت: همایش وکلای مرکز امور وکلا و مشاوران حقوقی استان همدان با حضور پدر علم حقوق کیفری ایران در همدان برگزار می‌شود.

علیرضا ترکستانی در گفت‌وگو با فارس اظهار کرد: به مناسبت هفته وکیل مدافع، همایش کانون وکلا در استان همدان برگزار می‌شود.

وی بیان داشت: همایش وکلای مرکز امور وکلا و مشاوران حقوقی استان همدان، پنجشنبه ۱۳ اسفندماه همزمان با هفته وکیل مدافع در همدان برگزار خواهد شد.

رئیس مرکز امور وکلا و مشاوران حقوقی استان همدان تصریح کرد: در این همایش اساتید حقوقی مطرح کشور پروفسور سیدعلی آزمایش پدر حقوق کیفری نوین ایران و محمدابراهیم شمس سخنرانی خواهند داشت.

وی خاطر نشان کرد: در همایش وکلا و مشاوران حقوقی استان همدان ۲۸۰ وکیل قوه قضاییه، ۲۰۰ نفر از قضات دادگستری و مدیران حقوقی دستگاه‌های اجرایی و سران دفاتر اسناد رسمی استان همدان شرکت خواهند کرد.

ترکستانی گفت: این همایش در راستای تقدیر از جایگاه وکیل و اشاعه فرهنگ استفاده از وکیل برای کاهش زمان رسیدگی به پرونده‌ها در محاکم قضایی برگزار می‌شود.

تبریک و تهنیت
جناب آقایان

محمدعلی پورمختار
نماینده محترم مردم شریف بهار و کبودراهنگ

محمدمهدی مفتح
نماینده محترم مردم شهرستان تویسرکان
انتخاب شایسته شما بزرگواران را صمیمانه تبریک و تهنیت عرض نموده امید است در سایه الطاف الهی و مدیریت مدبرانه شما بزرگواران شاهد توسعه و آبادانی هر چه بیشتر استان عزیزمان باشیم.
علیرضا اسماعیلی
معاون توسعه منابع اداره کل امور مالیاتی استان همدان

پیام تاریخ، تمدن و فرهنگ مادستان
The Message Of Madestan's History & Civilization & Culture
روزنامه همدان پیام
۴
دوشنبه ● ۱۰ اسفندماه ۱۳۹۴ ● شماره ۲۵۸۶
ایران و جهان
siasat@hamedanpayam.com

ایران

مردم کسانی را انتخاب می‌کنند که دنبال خدمت باشند

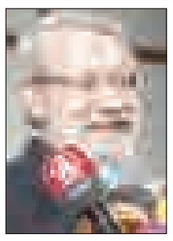

رئیس مجلس شورای اسلامی در پاسخ به این سؤال که به نظر شما ریاست مجلس بعدی به عهده چه کسی است؟، گفت: من رجال‌الغیب نیستم که پیشگویی کنم. به گزارش ایسنا، علی لاریجانی اظهار کرد: مردم با حضور جدی خود صحنه جدیدی خلق کردند که این ارزشمند است. نباید این حضور را به کشمکش تبدیل کنیم. وی همچنین درباره حضور نیروهای جدید در مجلس دهم افزود: گردش نیروها در کشور مبارک است. اکنون مردم براساس سلایق خود و شرایط کشور به افراد جدیدی رأی دادند که باید به آرای مردم احترام گذاشت. مردم هم کسانی را انتخاب می‌کنند که دنبال خدمت به آنها باشند و بهتر است رسانه‌ها به وحدت جامعه کمک کنند نه افتراق.

ایران

در هیچ حوزه انتخابیه‌ای صندوق رأی به سرقت نرفته است

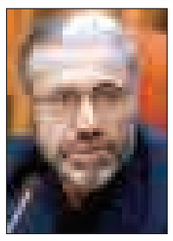

معاون امنیتی و انتظامی وزارت کشور گفت: در هیچ یک از حوزه‌های انتخابیه سراسر کشور هیچ صندوق رأیی به سرقت نرفته و برخی خبرها در مورد این اتفاق صحیح نیست.
به گزارش ایسنا، حسین ذوالفقاری در جمع خبرنگاران حاضر در ستاد انتخابات کشور گفت: در برخی حوزه‌های انتخابیه نظیر یاسوج و کوهدشت طرفداران کاندیداها تجمع کرده بودند که شورای تأمین در این مناطق تشکیل و موضوع مدیریت شد و قرار شد این موضوعات از طریق قانونی پیگیری شود. وی افزود: پیش از انتخابات، شورای فضای مجازی تشکیل شد و این شورا به این نتیجه نرسید که محدودیتی اعمال شود.

ایران

توقیف کشتی حامل سلاح ایران در سواحل یمن

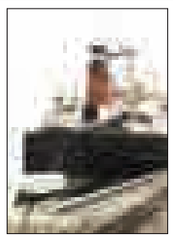

خبرگزاری رسمی سعودی (SPA) در خبری مدعی شده است جان کری، وزیر امور خارجه آمریکا در جلسه پنجشنبه گذشته در جمع اعضای کمیته روابط خارجی دو مجلس آمریکا در کنگره با طرح این موضوع مدعی شده است: ما یک محموله کشتی که حامل سلاح از ایران به یمن بود را متوقف کردیم. به گزارش عصر ایران به نقل از خبرگزاری فرانسه، این نشان‌دهنده آن است که ایران همچنان به حمایت‌های خود از گروه هایی در یمن ادامه می‌دهد." همچنین به نوشته خبرگزاری رسمی سعودی یک سخنگوی ائتلاف عربی جنگ در یمن گفته است هفته گذشته یک کشتی ایرانی را که حامل برخی اقلام غذایی و دارویی و سیستم‌های پیشرفته ارتباطی بوده است را در سواحل یمن توقیف کرده است.

خبرگان "مردم" و یاران "عارف" پیروز رقابت‌ها

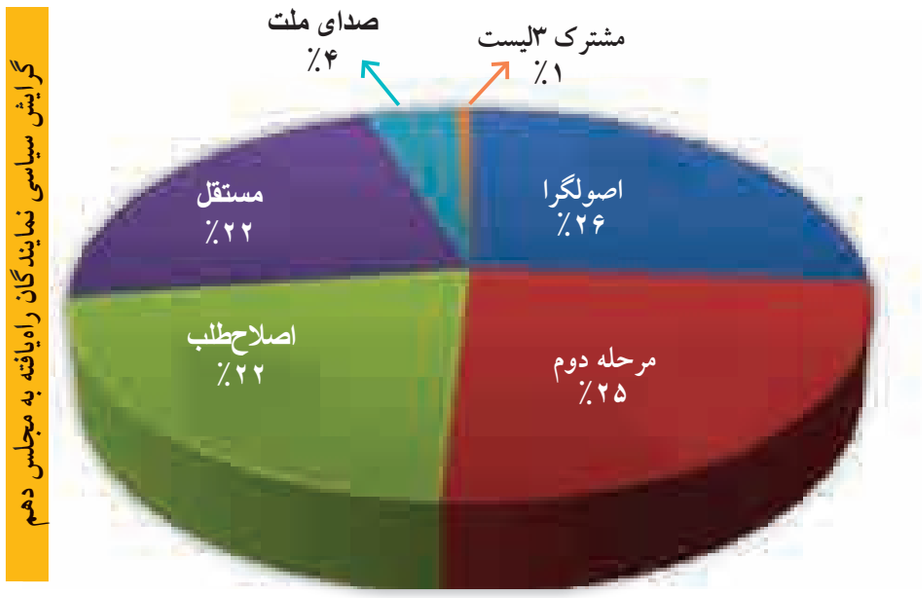

تکلیف نزدیک به دویست کرسی مجلس دهم مشخص شده و اصولگرایان در مقابل مجموع اصلاح‌طلبان، صدای ملتی‌ها و مستقلین، کمترین سهم را از آن خود کرده‌اند.
به گزارش خبرآنلاین، با اعلام غیرنهایی ستاد انتخابات کشور نتایج انتخابات دهمین دوره مجلس در حوزه انتخابیه تهران نیز که با مشارکت نزدیک به ٤٢ درصدی روبه‌رو شده بود تا لحظه تنظیم این خبر اعلام شد، که محمدرضا عارف با یک میلیون و۳۲۳ هزار و ٦٤٣ رأی و علی مطهری با یک میلیون و ۱۸۵ هزار و ۳۹۸ رأی در رده اول و دوم این رده‌بندی قرار گرفتند و غلامعلی حداد عادل با ۸۷٦ هزار و ۳۱۱ رأی و مرتضی آقاتهرانی با ۷۳۱ هزار و ۵۱۲ رأی بترتیب در رده ۳۱ و ۳۲ این رده‌بندی قرار دارند. لذا از لیست ائتلاف اصولگرایان تهران هیچکدام حایز کسب ارا لازم برای ورود به بهارستان نشدند.
در همین راستا اصلاح‌طلبان ٣٤ کرسی و مستقلین هم با ۳۵ کرسی سهم برابری دارند. ۷ نامزد پیروز لیست صدای ملت هم گرایش اعتدالگرایانه دارند و در سبد رأی اصولگرایان قابل شمارش نیستند. حتی اگر محمدمهدی مفتح را که در هر سه لیست اصلاح‌طلبان، اصولگرایان و صدای ملتی‌ها قرار داشت را هم اصولگرا بدانیم، باز هم اصولگرایان در موضع اقلیت خواهند بود. از طرف دیگر رقابت بر سر ۵۲ کرسی مجلس به دور دوم کشیده شده است؛ جایی که ١٠٤ نامزد باید با هم رقابت کنند که از بین آنها بیش ار ٥٦ درصد آنها اصلاح‌طلب یا اعتدالی و مستقل هستند. این نمودار به خوبی گویای این امر است:

آیات مصباح و یزدی خارج از فهرست منتخبان

انتخابات مجلس خبرگان در حوزه استان تهران، شاهد شدیدترین رقابت میان دو لیست اصلی یعنی لیست جامعه مدرسین حوزه علمیه قم و لیست خبرگان مردم (به سرلیستی هاشمی) بود.
در این خصوص آیت‌ا... احمد جنتی نفر پانزدهم تهران شد و نام آیت‌ا... محمد یزدی در بین ١٦ نفر اول نبود.
اکبر هاشمی بهرمانی با ۲ میلیون و ۱۳۲ هزار و ٦٥٦ رأی در رده اول و تقی مصباح با ۹٤۰ هزار و ٥١٦ رأی در رده نوزدهم قرار گرفت. لذا با رتبه هفدهم محمد یزدی با یک میلیون و ۱۵۹ هزار و ۱۵۰ رأی؛ آیت‌ا... محمد و مصباح یزدی در بین ١٦ نفر قرار نگرفته و تا لحظه تنظیم خبر از ورود به مجلس خبرگان باز ماندند.

وزیر امور خارجه:

تاکنون به تعهدات عمل شده است

وزیر امور خارجه کشورمان گفت: تاکنون روی کاغذ به تعهدات عمل شده است و در اجرا هم اقدامات خوبی صورت گرفته است از جمله سوییفت.
محمدجواد ظریف، در گفت‌وگو با ایسنا، درباره احتمال همکاری‌های ایران و آمریکا فراتر از بحث هسته‌ای و پس از برجام گفت: مذاکرات تمام‌شده است، اما اجرای برجام هنوز تمام نشده است. ایران قسمت اول تعهداتی که باید انجام می‌داد را اجرا کرده است.

ما منتظریم ببینم آمریکا در تعهداتش جدی است

او ادامه داد: با توجه به این‌که تحریم‌ها در یک مقطع زمانی طولانی اعمال شده، معتقدیم اکنون فضا شکسته شده است اما برای اینکه شرکت‌ها و بانک‌ها بتوانند در فضای پسابرجام ورود پیدا کنند، نیاز است که طرف آمریکایی با یک حرکت مؤثر فضای ایران‌هراسی که برخی گروه‌ها خارج از ایران تلاش دارند کماکان به آن دامن بزنند را بشکنند و این ملاک آزمایش ما خواهد بود که آیا واقعاً آمریکایی‌ها قصد دارند به تعهداتشان با حسن نیت عمل کنند یا اینگونه عمل نخواهند کرد. تاکنون روی کاغذ به تعهدات عمل شده است و در اجرا هم اقدامات خوبی صورت گرفته است از جمله سوییفت. اما هنوز در زمینه توقف تلاش‌ها برای حفظ تحریم روند کند است. آمریکایی‌ها باید برای حذف موانع روانی تحریم‌ها جدی‌تر وارد میدان شوند. ما کماکان منتظریم ببینم آمریکا در تعهدی که کرده جدی است یا فقط می‌خواهد رفع تکلیف کند. ظریف درباره احتمال مذاکره ایران و آمریکا درباره مسائلی فراتر از بحث هسته‌ای با تأکید بر "بی‌اعتمادی مردم ایران به آمریکا که بی‌اعتمادی عمومی است" به نظرسنجی دانشگاه مریلند در این رابطه اشاره کرد و گفت: در این نظرسنجی اکثریتی از مردم ایران از برجام حمایت می‌کنند ولی اکثریت بالاتری نسبت به آمریکا بی‌اعتماد هستند.

موضوع موشکی نقض برجام نیست

ظریف با تأکید بر این‌که "تصمیم ما برای مذاکره صرفاً بر سر موضوع هسته‌ای به خاطر بی‌اعتمادی است که به آمریکا داشتیم و موضوعات دفاعی ما ارتباطی به بحث هسته‌ای ندارد و به همین دلیل اجازه ندادیم این موضوعات وارد برجام شود"، افزود: آمریکایی‌ها خودشان بارها گفته‌اند، موضوع موشکی نقض برجام نیست. این درحالی بود که در گذشته بر اساس قطعنامه ۱۹۲۹ ادعا می‌کردند که آزمایش‌های موشکی ما نقض این قطعنامه است. وی با اشاره به قطعنامه ۲۲۳۱ و ادعاهای آمریکایی‌ها درباره موشک‌های ایرانی خاطرنشان کرد: در قطعنامه ۲۲۳۱ به موشک‌هایی که با قابلیت حمل کلاهک هسته‌ای طراحی شده‌اند اشاره شده است در حالی که هیچ یک از موشک‌های ما به این منظور طراحی نشده‌اند، بنابراین اشاره و ادعای آمریکایی‌ها قابل پذیرش نیست و خلاف است.

دود کاهش قیمت نفت به چشم سعودی‌ها

وزیر خارجه کشورمان در ادامه درباره تصمیم عربستان سعودی با همراهی آمریکا در کاهش قیمت نفت و تأثیر آن بر مذاکرات اظهار کرد: با توجه به تأکید در ایران برای خارج شدن از وابستگی به نفت و اقتصاد مقاومتی الان ما در بین کشورهای تولیدکننده نفت کمترین ضرر را از کاهش قیمت نفت می‌بینیم. الان تمام دولت‌های منطقه از جمله عربستان سعودی با بحران شدیدی روبه‌رو شدند که مجبورند خودشان در این سیاست تجدیدنظر کنند. این سیاست سعودی‌ها بسیار خصمانه بود مثل سیاست‌شان در حمایت از داعش و صدام اما دودش قبل از همه به چشم خودشان خواهد رفت. رئیس دستگاه دیپلماسی کشورمان تأکید کرد: عربستان احساس می‌کند که آرامش در منطقه مغایر با منافع حیاتی‌اش است و شما شاهد بودید که این کشور در کنار رژیم صهیونیستی شدیدترین تلاش‌ها را برای به شکست کشاندن برجام انجام داد ولی خوشبختانه شکست خوردند.

دیگر کلاس درس برای من نگذاشتند

ظریف در ادامه در پاسخ به این پرسش که در سال‌های ۸۸ – ۸۷ در دانشگاه تهران دیگر کلاسی به شما اختصاص داده نشد و برخی اساتید شما را دیدند که با ناراحتی دانشگاه را ترک کردید. از آن سال‌ها و برخوردها تا این روزها که به عنوان وزیر خارجه فعالیت می‌کنید را چگونه می‌بینید؟ گفت: خوبی دنیا این است که می‌گذرد. در مقاطعی در دانشگاه تهران و دانشکده وزارت خارجه افتخار تدریس داشتم. خب در مقطعی علاقه کم‌تری بود به این‌که بنده تدریس کنم. دانشگاه تهران هیچ وقت من را رد نکرد اما از یک ترمی به بعد دیگر کلاس درس برای من نگذاشتند. کسی نگفت نیا، اما کسی هم نگفت بیا. برای جلسه دفاع برخی دانشجویانم به برخی دانشگاه‌های می‌رفتم (البته نه دانشگاه تهران) و در آن‌جا به اساتید آن دانشگاه پیغام می‌دادند که به فلانی بگویید دیگر اینجا پیدایش نشود. خب برخی دوستان اینگونه نگاه می‌کردند. حالا یک جور دیگر و ممکن است فردا به همان شکل سابق نگاه کنند.

وزیر اطلاعات خبر داد:

کشف ۶ جلیقه انتحاری، ۲ بمب دست‌ساز و یک بمب آهن‌ربایی در ایام انتخابات

وزیر اطلاعات از دستگیری دو گروه تروریستی در آستانه انتخابات خبر داد.
به گزارش ایلنا، حجت‌الاسلام سید محمود علوی در نشست خبری با تشکر و قدردانی از حضور مردم برای شرکت در انتخابات روز جمعه گفت: حضور پرشور مردم بار دیگر پیام اقتدار و سربلندی ایرانیان را به جهانیان مخابره کرد و چشم جهانیان به دلیل حضور چشم‌گیر مردم در عرصه انتخابات خیره گشت.
وزیر اطلاعات با تأکید بر اینکه برای ما به عنوان خدمتگزار مردم شریف ایران مهم بود که این انتخابات در فضایی امن و در امنیت کامل برگزار شود اظهار کرد: خوشبختانه مردم ما خود شاهد بودند که در فضایی آمیخته به امنیت توانستند رأی خود را به صندوق بیاندازند. برای ما روشن بود که گروه‌های تروریستی آرام ننشسته و خواهند کوشید تا فضای امن انتخابات را با توطئه‌های خائنانه‌ای مخدوش کنند.
وی با بیان اینکه سربازان گمنام امام زمان با همکاری تمامی دستگاه‌های مرتبط همراه و همدل شده ودر این ایام اشراف اطلاعاتی خود را مضاعف کرده‌اند گفت: به لطف پروردگار توانستیم تمامی حرکت‌های مشکوک را شناسایی و مورد رصد قرار دهیم تا به فضل خدا از اینکه جریان‌های تروریستی بتوانند دست به هر اقدامی بزنند جلوگیری کنیم.
علوی تصریح کرد: امنیت حاکم بر کشور نتیجه این نیست که دشمنان از توطئه علیه کشور ما دست بر داشته باشند بلکه دشمنان همواره در صدد ضربه وارد کردن به امنیت کشور هستند اما مجاهدت دستگاه‌های اطلاعاتی، امنیتی، نظامی و انتظامی زمینه را از تروریست‌ها سلب کرده است.
وزیر اطلاعات با بیان اینکه در آستانه انتخابات چندین گروه تروریستی که قصد اقدام تروریستی در کشور داشتند را شناسایی و مورد رصد قرار دادیم، ادامه داد: در تاریخ ۱۹ بهمن یعنی ۱۸ روز قبل از انتخابات یکی از عناصر تکفیری را در مرزهای جنوب شرق شناسایی کردیم که دو بمب دست‌ساز را فراهم کرده بود که امکان کنترل از راه دور را داشت. از او نیم‌کیلو مواد منفجره، ریموت کنترل الکترونیکی، و همچنین یک بمب آهنربایی برای چسباندن به خودروها و انجام عملیات تروریستی کشف ضبط شد.
وزیر اطلاعات در مورد دیگر اقدام ماموران امنیتی گفت: اطلاع داشتیم جریاناتی از سمت غرب قصد ورود به کشور و عملیات تروریستی دارند از این رو همراه با سایر دستگاه‌های اطلاعاتی و امنیتی مناطق مرزی را مورد کنترل قرار دادیم و توانستیم در ۵ اسفند یک تیم ٤ نفره را شناسایی کنیم که اقلام زیادی در ارتباط با عملیات انتحاری با خود همراه داشتند.
علوی از کشف ٦ جلیقه انتحاری برای عملیات تروریستی، ۹ چاشنی انفجاری، یک و نیم کیلو پودر انفجاری آر تی ایکس، ٤ سنسور تایمر الکترونیکی و چندین قلم دیگر از ابزار تروریستی از این گروه خبر داد.
وزیر اطلاعات گفت: به مردم شریف ایران اطمینان خواهم داد که وزارت اطلاعات با همکاری سایر دستگاه‌ها از هیچ کوششی برای پایداری امنیت در کشور دریغ نخواهد کرد همانگونه که تاکنون نکرده است و موجب شده شاهد امنیت بی‌بدیلی در کشور باشیم.
وی تأکید کرد: همچنین به جریانات تروریستی اعم تکفیری و... اطمینان می‌دهیم که دستگاه وزارت اطلاعات نقطه کوری ندارد که آنها بخواهند از آن برای ورود به کشور استفاده کرده و به امنیت مردم ضربه بزنند. هرگز این مجال به آنها داده نشده و از این به بعد نیز داده نخواهد شد.

یادداشت

مردودین انتخابات اسفند

» مهدی غلامی

دهمین دوره انتخابات مجلس شورای اسلامی و پنجمین دوره مجلس خبرگان رهبری با تمام فراز و فروهایش در استان تمام شد. با تمام اشعار نامزدها؛ تبلیغات؛ رفتار هواداران؛ همایش‌ها و سفرهای درون و برون شهری؛ مخارج گزاف؛ با اعلام نتایج در استان همه به پایان رسید.
اما آنچه در ذهن می‌ماند به آنهایی بازمی‌گردد که در ابتدا نتوانستند به مفهوم تکلیف و وظیفه دست پیدا کنند و سپس با اعمال خود این مفاهیم را در اذهان منفی و مردود کردند.
وظیفه دو بار معنایی دارد؛ اول معنایی که از بیرون بر ما تحمیل می‌شود، مانند قوانین شغلی. دوم وظیفه‌ای است که از درون بر ما تحمیل می‌شود. یعنی فرد از درون به این نتیجه برسد که خود را موظف بداند چنان رفتار کند.
در هر دو مورد در انتخاباتی که گذشت در اغلب موارد شاهد بودیم که عقل دستوری مبنی بر رعایتشان صادر نکرده است. پا فراتر نیز می‌رود و فرمان‌های الهی که هر دو بار معنای وظیفه را با خود همراه دارد نیز رعایت نمی‌شود.
نامزد شناخته شده‌ای که به دلیل اعتماد نظام به اعتماد مردم دست پیدا کرده است، تنها به خاطر کسب رأی، وقتی به تهمت و افترا روی می‌آورداولین مردود انتخابات چند روز پیش است. چون مسلم است که شانه‌ها از این وظایف تهی است که نه خود را مقید به وجدان درون می‌کند و نه احترامی برای قواعد بیرون دارد!
نامزدی که مخارج و هزینه‌های انتخاباتی‌اش به واسطه کسب رأی سبب گرو گذاشتن وظیفه درونی‌اش (وجدان) می‌شود. بدان معنا که باید وعده تسهیلات زودبازده دهد تا سرمایه‌گذار حامی شود! مردود دیگری است که گرچه ذهنیتی از دید خود پیروز دارد لیکن مغلوب در اخلاق است.
دسته دیگری از مردودین آنهایی بودن که به هر دلیلی چه در گذشته و چه در حال اجازه کثرت‌گرایی ندادند و مسبب تکصدایی شدند.
سازنده برنامه‌هایی در رسانه ملی که جانبدارانه و به غرض از این سیمای وطنی؛ صدای جبهه‌ای ساخت و خلاف وظایف درونی عمل کرد و غرض‌ورزی را جایگزین وجدان کرد، از دیگر مردودین انتخابات ۷ اسفند است.
نگاه چپی، راستی و مستقل باید در مطبوعات و روزنامه‌ها باشد. این رکن از وجود این کثرت نگاه است که به دموکراسی چسبیده و رسالت مطبوعاتی را شکل داده است. اما وقتی سرلوحه کار از مفاهیم نوشتاری به سمت کسب درآمدهای اقتصادی غش می‌کند؛ یعنی سقوط رسالت که همان فرود وظایف بیرونی و درونی است. به هر میزان که مفاهیم از شکل رسالت روزنامه‌نگاری خارج شد به همان میزان باید به درصد مردودین امسال افزود.
از دیگر مردودین ۷ اسفند؛ انحصارگرایانی بودند که در قالب‌های مختلف مسبب انزجار شدند. سال‌هایی که مختص یک گروه خاص بودند. همایش‌هایی با نامزدهای گوناگون که منحصر به ورود طیف خودی بودند. غضبی که در نگاه‌ها برای سایر جناح‌ها بود، حتی با وجود سیطره اکثریتی! تشکل‌هایی که با وجود تصاحب یک دهه‌ای همچنان خود را صاحب مکنت می‌دانند. این افراد ورای وظایف بیرونی که به نوعی اصلاً آن را قبول ندارند و خود قانون می‌نگارند به وظایف درونی که ایجاد فضای باز و ماحصل آن شناخت مردم از نامزدها و مشارکت حداکثری بود نیز توجه نداشتند.
ناظرانی که تخلفات را دیدند و گزارش ندادند خود در قالب همان افراد متخلف جای می‌گیرند و در واقع به هر دو وظیفه پشت کردند. این دست افراد آخرین مردودین انتخابات هفتم اسفند هستند.
بیشترین مشکل اخلاقی این مردودین همچون خطای بشر است که حتی فراتر به سقوط منجر می‌شود؛ زیرا از درون چیزی می‌خواهد که در بیرون نمی‌تواند صورت بگیرد و بیرون چیزی الزام می‌کند که از درون رضایت به انجام آن نیست.

خبر

واکنش کمیته روابط خارجی سنای آمریکا به انتخابات ایران

رئیس کمیته روابط خارجی سنای آمریکا با انتشار بیانیه‌ای نحوه برگزاری انتخابات در ایران را برخلاف وعده‌هایی دانست که کاخ سفید در مورد تغییر رفتار ایران داده بود.
به گزارش مهر به نقل از سایت سنای آمریکا، «اد رویس» رئیس جمهوریخواه کمیته روابط خارجی مجلس نمایندگان آمریکا، در بیانیه‌ای عنوان داشت که نحوه رسیدگی به صلاحیت نامزدهای انتخاباتی، آزمایش‌های موشکی یا دستگیری ملوان‌های آمریکایی، بر خلاف وعده‌ای است که «باراک اوباما» در مورد معتدل و مسئولیت‌پذیر شدن ایران داده بود.
رویس در بیانیه‌ای که در وب سایت کمیته روابط خارجی مجلس نمایندگان آمریکا منتشر شده، می‌نویسد: «رئیس‌جمهور اوباما به مجلس وعده داده بود که ایران مسئولیت‌پذیرتر و میانه‌روتر می‌شود. با این حال ساعاتی پس از اجرایی شدن توافق هسته‌ای، حکومت ایران ۲ هزار و ۹٦۷ نفر از نامزدهای انتخاباتی برای انتخابات مجلس در ایران را رد صلاحیت کرد».
او افزوده ایران با انجام آزمایش‌های موشکی، تحریم‌های سازمان ملل را نقض کرد، ملوان‌های آمریکایی را دستگیر کرد و همزمان به حمایت از رژیم «قاتل» [بشار] اسد در سوریه ادامه می‌دهد.
پیش از این یک تیم از ناظران تحریم‌های ایران در سازمان ملل گفته بودند آزمایش موشک میان برد عماد یکی از قطعنامه‌های شورای امنیت سازمان ملل را نقض کرده است.
به گفته اد رویس، ایران با دسترسی به ۱۰۰ میلیارد دارایی بلوکه‌شده‌اش به خاطر تحریم‌ها، «اکنون بر منطقه (خاورمیانه) چیره» شده است.
جان کری، وزیر خارجه آمریکا، چهارم اسفندماه مبلغ پولی که ایران نقداً پس از اجرای توافق اتمی دریافت خواهد کرد را «کمتر از ۵۰ میلیارد دلار» اعلام کرده بود.
رئیس کمیته روابط خارجی مجلس نمایندگان آمریکا در بیانیه خود ادعا کرده است ممکن است برخی از داوطلبان انتخابات میانه‌رو قلمداد شوند؛ اما او چنین چیزی را رد می‌کند. از منظر وی مردم ایران ممجبور به انتخاب بین تندروها و تندروترها شده‌اند.

خبر

وزیر ارتباطات: برخی می‌گفتند اینترنت مسدود شود

وزیر ارتباطات در پاسخ به مطالبی درباره مذاکره میان قوه قضاییه و وزارت ارتباطات مبنی بر قطع دسترسی به شبکه‌های لاین، واتس‌آپ و تانگو گفت: در این زمینه تاکنون نامه‌ای به ما ارسال نشده است. به گزارش ایسنا، محمود واعظی در جمع خبرنگاران در پاسخ به سؤال مبنی بر اینکه با توجه به آمار ارسال ۲۰۰ میلیون پیام انتخاباتی در روز از طریق فضای مجازی نگرانی‌هایی مبنی بر رصد دولت بر این فضا ایجاد می‌شود، توضیح داد: طبیعی است که شبکه‌های اجتماعی داخلی و خارجی در هر کشوری در دنیا امکان رصد شدن دارند، اما رصد کردن فعل و انفعالات به معنای نفوذ به حریم خصوصی افراد نیست.
او گفت: دولت برای حریم خصوصی افراد احترام قائل است و هیچ شرکتی چه داخلی و چه خارجی اجازه ورود به حریم خصوصی مردم را ندارد، اما به هر صورت تحولات این فضا مورد بررسی قرار دارد و به طور مثال می‌توان بررسی کرد که چه حجمی از پیام‌های منتقل شده در فضای مجازی عکس، تصویر، متن و یا فیلم است.
وزیر ارتباطات در ادامه‌ی صحبت‌های خود با اشاره به فوایدی که بهره‌گیری از فضای مجازی در انتخابات اخیر به همراه داشته، در پاسخ به سؤال دیگری مبنی بر این‌که شنیده می‌شود طی این مدت فشارهای متعددی به وزارت ارتباطات اعمال می‌شد تا دسترسی مردم به شبکه‌های اجتماعی و اینترنت محدود شود، اظهار کرد: به هر حال جلسات متعددی در این زمینه برگزار شده و از گروه‌های مختلف پیشنهادات متنوعی مطرح می‌شد. گاهی نیز معتقد به این بودند که بهتر آن است که اینترنت مسدود شده و یا برخی شبکه‌های اجتماعی برای مدتی فعالیت نداشته باشند، اما توضیح ما این بود که زمانی که مردم آگاهی دارند و استفاده صحیحی از این خدمات به عمل می‌آورند، می‌توان از این فناوری‌ها بهره برد. واعظی ادامه داد: صرفا شبکه‌های مجازی برای انتخابات فعالیت نمی‌کنند و آمار ما گویای آن است که تنها ۲۰ درصد این فعالیت در این شبکه‌ها به انتخابات مربوط بوده و ۸۰ درصد ظرفیت آنها برای استفاده‌های روزانه و مختلف مردم مربوط می‌شد.
وی در ادامه صحبت‌های خود متذکر شد: برهمین اساس نظر دولت و ما این بود که استفاده از این شبکه‌ها در ایام انتخابات ادامه داشته باشد که همانطور که اشاره شد این موضوع نتایج مثبت متعدد به دنبال داشت در این خصوص ما کمیته مشترکی با وزارت کشور داشتیم.
وزیر ارتباطات همچنین به تأکیدهای مختلفی که از سوی مقام معظم رهبری مبنی بر لزوم برگزاری انتخابات آگاهانه اشاره کرد و گفت: مردم نیز در این میان استفاده آگاهانه‌ای از این شبکه‌ها داشته و به توصیه‌های مسئولان دقت داشتند.

بیادی: گفتیم اصولگرایانی که بیش از ۳ دوره در مجلس بودند، نیایند

نامزد اصولگرای مجلس دهم گفت: بارها بنده و دوستان تذکر دادیم و گفتیم کسانی که بیش از ۳ دوره در مجلس بودند، نیایند و به جای چنین افرادی از چهره‌های جدید انقلابی استفاده کنیم ولی گوش کسی بدهکار نبود.
به گزارش، نامه نیوز حسن بیادی در پاسخ به این سؤال که چرا برخی اصولگرایان علی‌رغم آنکه ادعای انگلیسی بودن لیست اصلاح‌طلبان را غیر مستند و غلط می‌دانستند، تا آخرین لحظه رأی‌گیری بر این موضع تأکید ورزیدند، افزود: این چنین مسائل در انتخابات دو طرفه است. همانطور که یک عده به ردصلاحیت‌ها اعتراض داشتند، طرف مقابل نیز به تأیید صلاحیت‌ها نیز معترض بودند. به نظرم هر دو طرف مقصر بودند. طبق فرمایش رهبری هر دو جریان مقصر هستند.
بیادی در پاسخ به این سؤال که علت رأی‌آوری لیست امید به‌رغم اتهام به انگلیسی بودن را چه می‌داند، تصریح کرد: چنین مسائلی از زیبایی‌های انتخاباتی است. چنین موضوعاتی در همه ادوار انتخاباتی دنیا اتفاق می‌افتاد. البته طرح چنین ادعاهایی از بداخلاقی‌های انتخاباتی است.
این عضو دوره سوم شورای شهر تهران در پاسخ به این سؤال که اگر شورای ائتلافی در انتخابات مجلس نیز از چهره‌های معتدل‌تر استفاده می‌کرد به نتایج بهتری دست پیدا نمی‌کرد، افزود: حتماً نتایج بهتری رقم می‌خورد. اگر از چهره‌های معتدل در ائتلاف استفاده می‌کردیم حتماً اتفاقات بهتری رقم می‌خورد. این را از قول من بنویسید که انتخاب چهره‌های تندرو برای انتخابات یک اشتباه بود.
بیادی همچنین درباره رتبه سی‌ویکم حداد عادل در تهران، اعلام کرد: در جریان این خبر قرار دارم. در این خصوص بارها بنده و دوستان تذکر دادیم و گفتیم کسانی که بیش از ۳ دوره در مجلس بودند، نیایند و به جای چنین افرادی از چهره‌های جدید انقلابی استفاده کنیم ولی گوش کسی بدهکار نبود.

شیخ‌نشین‌های حوزه خلیج فارس شتابان به سوی صهیونیست‌ها می‌روند

یک رسانه عرب زبان از همکاری‌های گسترده برخی کشورهای حوزه خلیج فارس با صهیونیست‌ها پرده برداشت.
به گزارش مهر، المنار به نقل از منابع ویژه گزارش داد: طی روزهای گذشته کمیته متشکل از برخی کشورهای حوزه خلیج فارس و رژیم اسرائیل تشکیل شده است. مأموریت این کمیته مشترک بررسی پرونده‌های منطقه‌ای است.
به گفته این منابع این کمیته شامل ریاض، دوحه، امارات، بحرین، کویت و رژیم اسرائیل است و کشوری که پیشنهاد تشکیل این کمیته را داده است امارات بوده است و رایزنی‌های گسترده‌ای در این زمینه با اسرائیلی‌ها در سطوح عالی انجام گرفته است و طرف‌های اماراتی و اسرائیلی رایزنی‌هایی با یکدیگر در تل آویو و ابوظبی انجام داده‌اند.
این منابع گزارش دادند که رژیم وهابی سعودی به اسرائیلی‌ها وعده داده است که در راستای تحقق عادی‌سازی روابط کشورهای عربی با تل‌آویو تلاش کند و برای تحقق این وعده اقدام به تحرکاتی در کشورهای عربی کرده است.
المنار در ادامه نوشت: روابط گرمی میان امارات و اسرائیل برقرار است و علاوه بر افتتاح دفتر دیپلماتیک صهیونیستها در امارات، این کشور همکاری امنیتی نیز با رژیم صهیونیستی دارد. رژیم سعودی نیز اراضی خود را به سوی جنگنده‌های اسرائیلی برای رزمایش مشترک گشوده است و اسرائیلی‌ها در حمله سعودی‌ها علیه ملت یمن مشارکت دارند.

پیام تاریخ، تمدن و فرهنگ مادستان
The Message Of Madestan's History & Civilization & Culture
روزنامه همدان پیام
۵
دوشنبه ● ۱۰ اسفندماه ۱۳۹۴ ● شماره ۲۵۸۶
گردشگری و میراث
gardesh@hamedanpayam.com

یزد، کاندیدای بعدی ثبت‌جهانی صنایع دستی

ثبت شهرهای مختلف ایران به عنوان شهر جهانی صنایع دستی در رشـــته‌های مختلف، از جمله برنامه‌های معاونت صنایع‌دستی و هنرهای سنتی کشور است که امسال با ثبت ۲شهر اصفهان و تبریز به صورت جدی آغاز شد و این برنامه در سال ۲۰۱۶ نیز با کاندیداتوری شهرهایی مانند یزد ادامه خواهد داشت.به گزارش ایسنا، معاون صنایع دستی کشور، در سفر به یزد از زیرساخت‌ها و ظرفیت‌های ۲ شهر یزد و میبد برای کاندیداتوری در برنامه ثبت شهر جهانی صنایع دستی سالجاری میلادی بازدید کرد و با برگزاری جلسات ویژه با مسئولان محلی، شرایط و الزامات موفقیت ثبت این پرونده‌ها را تبیین و بررسی کرد.بهمن نامورمطلق گفت: یزد نخستین شهر تاریخی و فرهنگی ایران است که پرونده آن با کمک و همکاری کارشناسان عالی میراث فرهنگی در تهران و استان یزد و همچنین مسئولان دستگاه‌های شهری تهیه و تدوین شد.

نشان پدر باستان‌شناسی ایران به چه کسی می‌رسد؟

باب کردن یک رســم نیک در حوزه باستان‌شناســی ایران با عنوان «نشان پدر باستان‌شناســی» برای «تقدیر از باستان‌شناسان پیشکسوت» یک اتفاق خوشــایند در این حوزه بود؛ اکنون قرار است، چهارمین نشــان «عزت‌ا... نگهبان» به یکی از شاگردان او برسد.از سال ۱۳۹۱ هیأت مدیره انجمن علمی باستان‌شناسی ایران، یک تبصره به اساسنامه خود اضافه کرد تا براســاس آن و پس از انجام بررسی‌های کامل هر سال و در اسفندماه به یکی از باستان‌شناس پیشکسوت و فعال، نشانی با نام و عنوان «نشان دکتر عزت‌ا... نگهبان» اهدا شود. در سال ۱۳۹۱ این نشان برای نخستین‌بار به «محمدیوسف کیانی» اهدا شد. ۲۰ مهرماه ۹۳ دومین نشان «عزت‌ا... نگهبان» از سوی جامعه علمی باستان‌شناسی ایران به دومین باستان‌شناس برازنده این نشان، مرحوم «محمود موسوی» اهدا شد.

نقش مهم برپایی نمایشگاه‌های بین‌المللی در معرفی صنایع دستی

دارنــده مهر اصالت جهانی یونســکو بر نقش مهم برپایی نمایشگاه‌های بین‌المللی در معرفی صنایع دستی تأکید کرد.
بــه گــزارش ایســنا، عبدالرحیم فروتــن گفــت: برگزاری نمایشــگاه‌های بین‌المللی در معرفی داشــته‌های خوزستان در بخش صنایع دستی و هنرهای سنتی تأثیر بسیار زیادی دارد.
وی با اشــاره به اســتقبال گسترده مردم از نمایشــگاه بلگراد بیان کرد: این نمایشگاه در روزهای برگزاری در کشور صربستان و شهر بلگراد مورد توجه خاص مردم قرار گرفت و با بسیاری از خراطی‌کاران بلگرادی آشنا شدم و در این زمینه گفت‌وگوهایی نیز انجام دادم.فروتن افزود: استقبال بسیار خوب بود و این نمایشگاه‌ها می‌تواند در معرفی صنایع دستی خوزستان تأثیر بسزایی داشته باشد.

صنایع دستی

ساخت آسانسور شیشه‌ای برای بازدید کتیبه داریوش

مدیر پایگاه میراث جهانی بیستون از طرح ساختن یک آسانسور شیشه‌ای برای بازدید بهتر از کتیبه داریوش خبر داد.
حســین راعی گفت: در حال حاضر یک پلن مدیریتی در بازه ۵ ساله برای کتیبه ثبت جهانی شــده داریوش در بیستون تعریف کرده‌ایم که آن را با همکاری ســازمان جهانی یونســکو و سازمان باستان‌شناسی آلمان پیش می‌بریم. وی افزود: همچنین یک هیأت امنا برای مجموعه ثبت جهانی شــده بیســتون در نظر گرفته‌ایم که ریاست آن به عهده استاندار کرمانشاه اســت و موضوعات مربوط به این اثر جهانی باید در این هیأت امنا نیز به تصویب برســد. مدیــر پایگاه میراث جهانی بیســتون گفت: با هماهنگی به عمل آمده تمامی امور مربوط به کتیبه داریوش که از حساسیت بســیار بالایی برخوردار است را به سازمان باستان‌شناسی آلمان واگذار کرده‌ایم. راعی گفت: بر این اساس سازمان باستان‌شناســی آلمان تمامی هزینه‌های لازم بــرای مطالعات، مرمت، نگهداری و حفاظت از این اثر برجســته را متقبل شده است. وی بیان کرد: سازمان باستان‌شناســی آلمان هر ساله بودجه قابل توجهی را به مباحث باستان‌شناســی در منطقه خاورمیانه اختصاص می‌دهد که در شرایط کنونی که شاهد جو ناامنی در سطح منطقه هستیم، این سازمان ترجیح داده که در ایران و در کتیبه داریوش اقدام به فعالیت کند. مدیر پایگاه میراث جهانی بیســتون گفت: یکی از کارهایی که قرار شــده سازمان باستان‌شناسی آلمان در کتیبه داریوش انجام دهد بحث لیفت شیشه‌ای است.
راعــی افزود: در حال حاضر یک پلکان فلزی در کنار کتیبه داریوش نصب شده که پژوهشــگران و باستان‌شناســان از آن برای بازدید و مطالعه کتیبه اســتفاده می‌کنند که به لحــاظ منظری چهره‌ای نازیبا به مجموعه داده است.
وی گفت: قرار شــده به جای این پلکان فلزی، سازمان باستان‌شناسی آلمان با مطالعه و بررســی‌های لازم، یک آسانسور شیشه‌ای طراحی و نصب کند که پژوهشگران و باستان‌شناسان بتوانند از آن استفاده کنند.

دیرینه

بهشت در «جهنم»

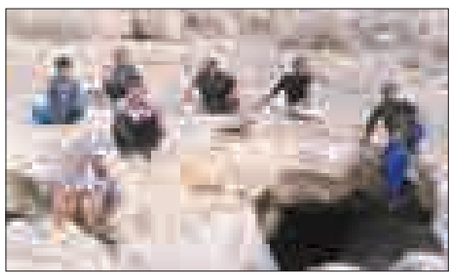

۸۵کیلومتری زمین‌های تفت دیده «عشق‌آباد»، چاهی به عمق ۵۰ متر شناسایی شده که تا همین چند ماه پیش، کمتر شخصی دلِ شیر داشت به آن نفوذ کند، تا اینکه ســرانجام پای چند غارنورد به درون چاه باز و بهشتی در «جهنم» کشف شد.
«جهنم» غار چاهی در شمال کوه سفید روستای تپه‌طاق از توابع بخش دستگردان شهرستان طبس استان خراسان جنوبی در شرق کویر مرکزی ایران است که برای رسیدن به دهنه غار از روستا باید ٤٠ کیلومتر جاده‌ای خاکی را طی کرد. عمق «جهنم» در آخرین پیمایش، ۵۰ متر و طول آن حدود ۳۵۰ متر تعیین شد. غار ٤ دهانه دارد و از انواع غارهای آهکی به شمار می‌آید که کاملاً زنده و فعال است.
با وجود خشکسالی‌های اخیر، در حوضچه انتهایی غار هنوز مقداری آب باقی مانده اســت. این حوضچه با توجه به بازدید اکتشافی غار در سال ۱۳۷۸، مخزن آبی به طول ٦ متر و عرض متوسط۲ متر به عمق ٦ متر بود که اکنون به خاطر خشکســالی در زمان فصل پیمایش که پاییز امسال بود، عمق آن به ۲۰ تا ٤٠ سانتی‌متر رسیده است.
کاوشگران جهنم هنگام پیمایش با استخوان‌های زیاد خرد شده و حتی کاملی از کَل، بز و یک نوع سگ‌سان که احتمالاً کفتار باشد و همچنین مار مواجه شدند.
علاوه‌بــر جان‌باختگان غار، موجــودات زنده‌ای هــم در جهنم دیده شده‌اند، گونه‌ای از خفاش "نعل اسبی" و سوسک غار (Leptodirus Hochenwartii) که از لاشه حیوانات مختلف غار و مواد ارگانیک دیگر تغذیه می‌کند. احتمالاً این سوسک چیزی نیست که دوست داشته باشید در ماجراجویی‌های غارگردی با آن مواجه شوید.
غارنوردانــی که جهنم را کاوش کرده‌اند، یقیــن دارند موجودات زنده دیگری در این غار زندگی می‌کنند که با چشم غیرمسلح نمی‌توان آنها را دید. جهنم غاری آهکی اســت که تشــکیلات فعال آن شامل انواع گل کلمی‌های سفید، ســوزنی‌های بلوری، فلاوِستون‌ها، اسفنجی‌ها و دراپری‌های کوچک، با توجه به کمبود آب و رطوبت منطقه، بسیار است که بر زیبایی این غار کویری افزوده است.
غار، جوان به نظر می‌آید، ولی هنوز آزمایش‌های دقیقی برای تشخیص سن آن انجام نشده است.تا همین چند ماه پیش خطر اکتشافات معدنی، جهنم را تهدید می‌کــرد. با آنکه اداره میراث فرهنگی و گردشــگری خراسان جنوبی برای حفاظت از این غار در سال ۹۳، ضوابط محکمی را تعیین و هرگونه اقدامی را تا شعاع یک کیلومتری دهنه آن، ممنوع اعلام کــرده بود، اما مجوزی برای حفاری و بهره‌برداری "منگنز" و "مرمر" از محدوده و داخل غار صادر شد. دستگاه حفاری معدن کمتر از ۳۰ متر با دهنه غار فاصله داشت و این خطری بود برای میراث طبیعی زمین که با تلاش اهالی روستای تپه طاق، از بیخ گوش غار گذشت.
حدود ٤ ماه پیش تیمی از کاوشگران غار، جهنم را پیمایش کردند تا به بحث‌هایی که درباره بیهوده بودن این چاه کویری مطرح شد، پایان دهند.

جدول تعداد آرای همه نامزدهای مجلس در شهرستان‌ها

همــدان پیام: انتشــار اســامی و میــزان آرای کاندیداهای ۷ حوزه انتخابیه استان در مجلس در شماره روز گذشــته به دلیل برخی نواقص و کامل نبودن آمار امروز بر اســاس آمار رسمی ارائه شده از ســوی فرمانداری های شهرستان ها منتشر می شــود. در انتخابات این دوره از مجلس در استان ۲٦۱ کاندیدا برگزار شــد . از تعداد یک میلیون و ۱٤٤ هــزار و ٦۷۹ نفر واجدان شــرائط رای در استان بنا برگفته رییس ستاد انتخابات استان نرخ مشــارکت ۵۸/۱ را در انتخابات مجلس شــورای اســلامی به جا مانده کــه در انتخابات خبرگان به ۵۸/٦ بوده است. جدولهای ریز آرای کاندیداهای مجلس شورای اسلامی در ۷ حوزه انتخابیه استان که از پایگاه اطلاع رسانی فرمانداری ها اخذ شده به این شرح است:

نتیجه نهایی انتخابات مجلس شورای اسلامی در حوزه انتخابیه همدان و فامنین

ردیف	کاندیدا	تعداد آرا
۱	حمیدرضا حاجی‌بابایی	۱۳۳۳٤۳
۲	امیر خجسته	۸۰۳۰٦
۳	سید محمدکاظم حجازی	۵۵۳٦٤
٤	سید مرتضی حسنی‌حلم	٤۸۳۲۸
۵	علی اسدی	۲۹۰۰۵
٦	علی اکبر فامیل کریمی	۲۲۵۳۷
۷	فرزانه نیکو	۱۲۰۵٦
۸	سعید دینی	۱۰۰۱۰
۹	نوروز حاجی‌بابایی	۷۰٦۰
۱۰	حافظ اسدبیگی	۵۲۱۰
۱۱	مهدی حسینی‌پناه	٤۵۳۷
۱۲	بهرام سهرابی	٤۳۷٤
۱۳	بهرام اسدی	٤۰۱٦
۱٤	هوشنگ وفائی	۳۹۳۰
۱۵	ناهید ارجی	۳۷۹۷
۱٦	حسین فرخی	۳٤۱۵
۱۷	محمدرضا سکوت	۳۰٤٤
۱۸	شیما امینی	۲٤۷۱
۱۹	شکوه نظری	۲۲۳۳
۲۰	مجید بابایی	۲۱۲۵
۲۱	مهدی جباریان	۲۱۲۰
۲۲	ابراهیم سهرابی	۱۸۸۳
۲۳	مجید خاکسار	۱۸۳۱
۲٤	مهدی زارعی	۱۷٦۵
۲۵	علیرضا شمس	۱۷۳۸
۲٦	بهروز حاجیلو	۱٦۹۸
۲۷	روح‌ا... هیزجی	۱٦۷٤
۲۸	علی بیات	۱٦۲۸
۲۹	مهین مسندیان	۱٤۹۳
۳۰	مجید قراباغی	۱۲۹۸
۳۱	بهروز حلیمی	۱۲۸۰
۳۲	سیدامین اشرف	۱۲۲۲
۳۳	مهدی سمواتی مخصوص	۱۲۱۰
۳٤	محمدرضا اشرفیان	۸۹۷
۳۵	امیرهوشنگ امیدی	٦۱۰
۳٦	حمیدرضا مرادی	۵۳۰
۳۷	مهرداد خضریان	۵۱۷
۳۸	مصطفی هاشمی مسلکی	۵۱٦
۳۹	میثم مباشری	۵۰۵
٤۰	علیرضا ثابت‌مقدم	۳۳٤
٤۱	مجید افشاری	۳۱۹
٤۲	مصطفی اعتمادشفیع	۲۰۲

ردیف	کاندیدا	تعداد آرا
۱۳	محمدحسین جلیلی	۳۳۳۷
۱٤	علی‌محمد بیات	۳۲۷٦
۱۵	علی صیادی	۲۱٤٦
۱٦	مجید قدیمی	۲۰۳٦
۱۷	عباس نعمتی	۱۷۳۵
۱۸	عیسی ترکمن	۱٦۷۱
۱۹	فتح‌ا... ملکی	۱۵۸۰
۲۰	معصومه ترکاشوند دهنو	۱٤۲۰
۲۱	رحمت‌ا... ترکاشوند	۱۳۷٤
۲۲	مجتبی محمدی	۱۲۵۰
۲۳	مهدیه نامدار کندهلانی	۱۱۲۰
۲٤	عصمت توتونچی	۱۰۸٤
۲۵	سعید تیموری	۱۰٤۹
۲٦	محمدقاسم سیاوشی	۱۰۳٦
۲۷	مریم برزگرزندی	۹۷۱
۲۸	حمید هنرجو	۹۳۲
۲۹	حمید ایرانشاهی	۷۵۸
۳۰	محمد احمدوند	۷۳۲
۳۱	احمد شایگان	٦۵۸
۳۲	مهدی سجادی	۵۸٦
۳۳	سهیلا مهاجری‌خامنه	۵۰۳
۳٤	احمدرضا اکبری‌فرد	٤۹۸
۳۵	مهدیه اقبال‌احمدی	۳۸۳
۳٦	سید حسین شیخ‌الاسلامی	۲۰۱
۳۷	حمیدرضا احمدی	۱۸۸
۳۸	رضا طاهری	۱۸۰
۳۹	مهدی قهری	۱۵۹
٤۰	محمد ابراهیمی‌پور	۱٤۸
٤۱	قاسم فتحعلیان	۱۱۸
٤۲	بهمن کاکاوند	۹٤

نتایج نهایی انتخابات دهمین دوره مجلس شورای اسلامی در حوزه انتخابیه بهار و کبودراهنگ

ردیف	کاندیدا	تعداد آرا
۱	محمدعلی پورمختار	۳۹۷۲۵
۲	علی یعقوبی	۲۸۳۳۲
۳	عیسی جعفری	۲۵۹۰۸
٤	احمد عظیمی‌زاده	۱۱۵۰٦
۵	فتح‌ا... توسلی	۸٦۵۸
٦	جمشید قاسمی	٦۹۲۱
۷	یدا... ابراهیم‌خانی	۳۰۰٤
۸	سید محمدرضا نظری	۲۹۷۸
۹	عبدا... حسینی	۲۹۲۳
۱۰	خسرو بیات	۲۳۲۱
۱۱	سید رحیم معینی	۱۷۱٤
۱۲	علیرضا منتش‌نیک	۱۳۳۳
۱۳	ارسطو هوشمندی	۱۱۱۸
۱٤	اصغر سالمی‌گلزاری	۸۷٤
۱۵	علی حمیدی‌حبیب	۷٤۵
۱٦	سید امیرحسین حسینی‌کرمیان	٦۵۰
۱۷	حسن زائری‌لطف	۵۹۹
۱۸	ایوب حسنخانی	۵۹٤
۱۹	مجید مرادی‌شریف	۲٦٦
۲۰	رضا شفیق	۵۰۷
۲۱	حسن صفری	٤۹٤
۲۲	علی زارعی	۳۵٦
۲۳	حیدر طاقتی‌مقدم	۲۹٤
۲٤	مسعود ضیایی	۲۲۷

لیست آرای دهمین دوره انتخابات مجلس شورای اسلامی شهرستان نهاوند

ردیف	کاندیدا	تعداد آرا
۱	حسن بهرام‌نیا	۳۱۱۳۲
۲	علیرضا شهبازی	۲۵۹۰۵
۳	محمد بحیرایی	۲۱۹۰٤
٤	علی سلگی	٤۰۰۵
۵	سعید جهانیان	۱۹۹۳
٦	خداداد واحدی	۱۷۹۲
۷	محمدقربان دکامین	۱۷۸٤
۸	علی خزایی	٦۰۳
۹	فاطمه قیاسی	٤۵٤
۱۰	مجتبی مولوی	٤۲۱
۱۱	فاطمه هنرور	۲۰٤
۱۲	حمید سیف	۱۲۷
۱۳	زمان‌ا... قائمی	۹۹
	جمع کل:	۹۰٤۲۳

مجلس شورای اسلامی حوزه انتخابیه شهرستان رزن

۱	حسن لطفی	۱۵۰۱۳
۲	عطاءا... سلطانی‌صبور	۱٤۸۹۹
۳	حسین وزیری‌ستا	۱۲۸۳٤
٤	ولی‌ا... حق‌وردی	۵۵۳۱
۵	موسی رسولی	٤۲٦۵
٦	صفت‌ا.. قاسمی	۲۹۲٤
۷	نادعلی توسلی	۲۷۱۳
۸	رضا رحمانی	۱۷٦٦
۹	مصطفی قاسمی‌پاکرو	۱٦۵٤
۱۰	سید ابراهیم آذرنیوشان	۱۰۹۳
۱۱	مهدی ناصری‌مقبل	۵۲۷
۱۲	مجتبی حسنی	٤٦۵
۱۳	محمدرضا رحیمی	۱۳٦

مجلس شورای اسلامی حوزه انتخابیه شهرستان ملایر

ردیف	کاندیدا	تعداد آرا
۱	محمد کاظمی	٤۵۲۸۲
۲	احد آزادیخواه	۲۹۸۷۲
۳	علیرضا امامی	۲۱۰۳۲
٤	علی‌نعمت چهاردولی	۱۹۲۷۹
۵	علیرضا تکلو	۱۳۸۷٤
٦	حسن ونایی	۱۳۲۱۷
۷	احمد آریایی‌نژاد	۱۱۸٦۷
۸	رضا کرمی	۱۰۷۱۵
۹	علی حسین‌خانی	۵۳۳۹
۱۰	اکبر فراهانی	٤۵۷۷
۱۱	خیرا... مقنی	٤٤۱۵
۱۲	مرتضی سلطان‌محمدی	۳٦٦۹

نتیجه نهایی آرای مجلس شورای اسلامی حوزه انتخابیه تویسرکان

ردیف	کاندیدا	تعداد آرا
۱	محمدمهدی مفتح	۳۹٦۲۳
۲	علی‌اشرف پیری	۷۰۲۰
۳	نعمت‌ا... حکیم	۲۰۵۵
٤	پوریا ترابی	۱٦۷۳
۵	رسول زنگنه	۷۹٦
٦	داریوش سوری	٦۲۳
۷	مجید جمشیدی	۵۷۷
۸	آمنه مالمیر	۳٦۹
۹	سید مجید حسنی	۲۵٤

نتیجه مجلس شورای اسلامی اسدآباد

ردیف	کاندیدا	تعداد آرا
۱	اکبر رنجبرزاده	۱۹٤۳۰
۲	محمدباقر بهرامی	۱۰٤۷۳
۳	محمدجعفر چراغی	۸۱۲۵
٤	کیومرث سرمدی‌واله	۷۰۹۳
۵	امیر نبی‌زاده	۲٦٤۲
٦	مرتضی سحاب خدامرادی	۲۱٦۵
۷	سمانه اسدی	۱٤۷۸
۸	سید حسین حسینی	۱۰۳۳
	جمع کل:	۵۲٤۳۹

شناسه

زیباترین پل‌های جهان

پل می‌تواند نه تنها به عنوان وسیله ای عبور از رودخانه، دره یا جاده در خدمت مردم باشد بلکه اغلب پل‌ها نشانه‌های فرهنگی و معماری از یک شهرســتان و یا حتی یک کشور است.
عکس:مهر

جهان

ایکائو حمل باتری‌های لیتیومی را در سفرهای هوایی ممنوع کرد

به دلیل نگرانی‌های امنیت و ســلامت پرواز حمل باتری جدا از دســتگاه‌های موبایل یا لپ‌تاپ شخصی در هواپیماها ممنوع شد.
به گزارش میــراث فرهنگی، مســافران از این پــس مجاز به حمل باتری‌هــای لیتیومی یونی جدا شده از دستگاه‌های الکترونیک در سفرهای هوایی نخواهند بود.
آژانس صنایع هوایی سازمان ملل متحد ICAO اعلام کرد که از این پس در تمامی فرودگاه‌های جهان و در همه ســفرهای هوایی حمل هرگونه باتری لیتیومی یونی جدا از دســتگاه‌های الکترونیک فعال از یکم آوریل ۲۰۱٦ ممنوع خواهد شد.
ایــن تصمیم به دلیل ابراز نگرانی خلبانان و ســازندگان هواپیماهای مسافرتی از خطر بروز آتش‌سوزی گرفته شده است.
طبق همین بیانیه تمامی باتری‌های لیتیومی قابل شارژ که در لپ‌تاپ‌ها و گوشــی‌های همراه کاربــرد دارند تنها در چمدان‌ها و یا توســط مسافران و در حال کار درون دســتگاه‌های الکترونیک شخصی آنها قابل حمل‌ونقل اســت. در صورتی که ایــن باتری‌ها به صورت جدا از دســتگاه همراه با مسافر باشــد این باتری‌ها باید به قسمت حمل بار منتقل شود.
پیش از این نیز حمل جداگانه هرگونه باتری‌های لیتیومی فلزی قابل شارژ که در ساعت‌های مچی استفاده می‌شود، در سطح جهانی ممنوع شده بود.
به گزارش رویترز در حال حاضر بســته جدید و استاندارد باتری‌های لیتیومی مقاوم در برابر آتش‌ســوزی قرار اســت که تا سال ۲۰۱۸ به بازار عرضه شود.
شورای جهانی ایکائو که متشــکل از نمایندگان ۳٦ کشور عضو این آژانس است، در این بیانیه، یادآور شده است که این ممنوعیت از یکم آوریل ۲۰۱٦ با هدف پیشــگیری از وقوع آتش‌ســوزی در هواپیماها اعمال می‌شــود و این ممنوعیت تا زمانی که باتری‌های اســتاندارد و مقاوم در برابر آتش‌سوزی ویژه سفرهای هوایی طراحی و ارائه نشده باشد، برای همه کشورها عضو ایکائو اجباری است.

چمدان نوروزی

ارس؛ موزه طبیعت و تاریخ

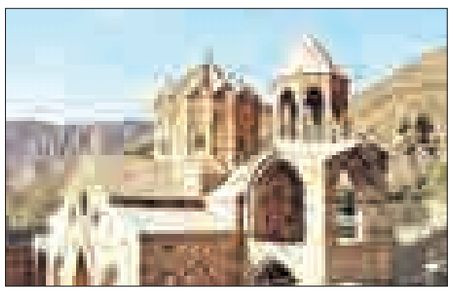

بخشــی از مردم ایران، پیرو کمپینی که آنهــا را به دیدن ایران در نوروز پیش‌رو به جای ترکیــه و دبی دعوت می‌کند تصمیم دارند به سفرهای داخلی بپردازند؛ اما مسأله این است که بسیاری از جاذبه‌های ایران برای آنها ناشناخته است.
از این‌رو تصمیم داریم تا نوروز جاذبه‌های عمدتاً ناشــناخته کشور را معرفی کنیم.
منطقه آزاد ارس در شــمال غرب ایــران و در ۱۳۵ کیلومتری مرکز آذربایجان شرقی قرار دارد.
ارس با کوه‌ها، دشت‌ها و جنگل‌هایی که در خود جای داده، از جلفا تا قلی بگلو در شهرستان خداآفرین، جنگل‌های ارسباران و صدها جاذبه حیرت‌انگیز دیگر، برای گردشــگران مشتاق گشت‌وگذار در طبیعت بکر، زیبا و محصورکننده، بســیار دیدنــی و در فصل‌های مختلف با ویژگی‌هــا و جذابیت‌های کم‌نظیــر و خیره‌کننده، همــواره میزبان طبیعت‌دوستان بوده است.
علاوه بــر اینها، یکی دیگــر از جذابیت‌های این منطقــه بازدید از موزه‌هاست که در این زمینه منطقه آزاد ارس استعدادهای فراوانی؛ از جمله موزه سنگ‌شناسی و فسیل‌شناسی ژئوپارک ارس با یافته‌هایی از ژئوپارک ارس در محل پارک درنا و عشایر محلی با استقرار ثابت در مسیر سایت گردشگری منطقه آزاد ارس به‌عنوان نمونه‌ای از زندگی عشایر این منطقه دارد.
گردشگران با حضور در کمپ عشایر می‌توانند هم اقامت شبانه داشته و هم یک شــبانه‌روز را با لباس‌ها و شــرایط زندگی عشایری تجربه کنند. عــلاوه بر زیبایی‌های طبیعی و جاذبه‌هــای مردمی، قلعه‌های تاریخــی زیادی نیــز در این منطقه دیده می‌شــود. یکی از قلعه‌های تاریخی آذربایجان در روســتای کردشت در ساحل رود ارس بنا شده که در مبارزات عباس میرزا نایب‌الســلطنه علیه تجاوز روسیه تزاری از اهمیت ویژه‌ای برخوردار بوده اســت. از دیگر قلعه‌های بازمانده می‌توان به قلعه بابک، قلعه جمهور (بزقالاسی)، قلعه آوارسین و قلعه پیام اشــاره کرد. کلیسای مشهور و ثبت جهانی شده سنت استپانوس یکی دیگر از دیدنی‌های ارس اســت که در ۱۷ کیلومتری غرب شهر جلفا و در فاصله ۳ کیلومتری کرانه جنوبی رودخانه ارس در محلی به نام قزل وانک (صومعه سرخ) واقع شده است.

پیام تاریخ، تمدن و فرهنگ مادستان
The Message Of Madestan's History & Civilization & Culture
روزنامه همدان پیام
۶
دوشنبه ● ۱۰ اسفندماه ۱۳۹۴ ● شماره ۲۵۸۶
فرهنگ و هنر
farhang@hamedanpayam.com

ساخت فیلم ۱۷۵ شهید غواص

کارگردان فیلم سینمایی «۱۷۵ غواص» گفت: این اثر سینمایی نوروز ۹۵ جلوی دوربین می‌رود.
سعید چاری با اشاره به فیلم «۱۷۵ غواص» افزود: فیلمنامه این فیلم سینمایی چندین بار بازنویسی شده است و آخرین بازنویسی آن تا ۱۵ روز آینده به پایان می‌رسد.
در حال حاضر در مرحله طراحی استوری‌بورد هستیم و با توجه به موضوع متفاوتی که این اثر سینمایی دارد، می‌خواهیم همه چیز با دقت در پیش‌تولید انجام شود تا در طول فیلمبرداری دچار مشکل نشویم.
وی گفت: در این فیلم حضور بازیگرانی چون پولاد کیمیایی، علیرضا خمسه، مجید حاجی زاده، سید جواد هاشمی قطعی شده است و تا چند روز آینده تعدادی از بازیگران جدید نیز به این پروژه اضافه می‌شود.
در خلاصه داستان این فیلم آمده است: عملیات «کربلا ٤» لو می‌رود و به خاطر این خیانت، لشگری که فرمانده‌ای آن را حبیب و حاج کاظم بر عهده داشتند گرفتار عراقی‌ها شده و زمین‌گیر می‌شوند. در نتیجه این حرکت همه رزمنده‌ها شهید و مجروح شدند.
در این حال حاج کاظم می‌خواهد نیروهایش را به عقب برگرداند اما حبیب مجروحین را تنها نمی‌گذارد... سال‌ها می‌گذرد و حبیب بر نمی‌گردد تا اینکه در سال ۹٤ پیکر حاج حبیب توسط حاج کاظم که اکنون رئیس تفحص است در یک گور دسته‌جمعی پیدا می‌شود که ۱۷۵ غواص دست بسته را که زنده به گور شده بودند به خاک وطن باز می‌گردانند...

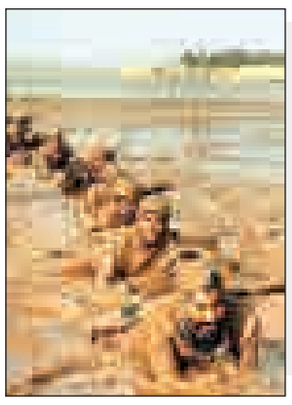

یادداشت

نگاهی به جشنواره فیلم فجر

امکان همزیستی!

» محمدمحققی

«معتقد نیستم جشنواره‌ای که نام فجر بر آن نهاده شده، لزوماً باید فیلمی در ارتباط مستقیم با انقلاب ۵۷ را نشان دهد؛ چراکه کلیت این رویداد ۳٤ ساله محصول انقلاب است. نگاه‌های اجتماعی و سیاسی نهفته در فیلم‌ها گویای خیلی چیزهاست و در یک کلام ماحصل سینمای کشور ماست، سینمایی که پس از انقلاب ساختیم.» محمد حیدری دبیر سی‌وچهارمین جشنواره فیلم فجر در گفت‌وگو با روزنامه «سینما» در روز شنبه ۲٤ بهمن ۹٤.

سخن را با دو پرسش آغاز می‌کنیم؛ آیا در جشنواره‌ای که بر روی آن «فجر» نهاده شده می‌توان نمایش هر گونه فیلمی که ارتباط مستقیمی با انقلاب اسلامی ندارد نفی و انکار کرد؟ برعکس آیا در جشنواره‌ای که بر روی آن «فجر» نهاده شده فقط می‌توان فیلمی را نمایش داد و پذیرفت که ارتباط مستقیمی با انقلاب اسلامی و دفاع مقدس دارد؟ طبیعی است که در هر دو مورد پاسخ منفی است.
به عبارت دیگر نمی‌توان فیلم اجتماعی «ابد و یک روز» ساخته «سعید روستایی» را که به گمان برخی علاوه بر اینکه ارتباط مستقیمی با انقلاب اسلامی ندارد، بلکه به انقلاب اسلامی متعهد هم نیست، یکسره و تماماً نفی کرد و آن را از جشنواره فیلم فجر کنار گذاشت و نیز نمی‌شود فیلم «ایستاده در غبار» کار «محمدحسین مهدویان» را که در زمینه سینمای دفاع مقدس ساخته شده و ارتباط مستقیمی با انقلاب اسلامی دارد، در زمره سینما محض و مقبول جشنواره فیلم «فجر» قرار داد.
اما اگر بخواهیم صرفاً در مورد فیلم‌هایی که می‌توانند در جشنواره‌ای که بر روی آن «فجر» نهاده شده به نمایش درآیند سخن برانیم ضروری است که پیش از همه باید به این سؤال پاسخ داده شود که «تکثر» و نه «تعدد» در فیلم‌های جشنواره فیلم فجر تا کجا می‌تواند مورد قبول واقع شود؟ به عبارت دیگر فیلم‌ها با کدام موضوع و مضمون مورد قبول جشنواره فیلم فجر هستند و در جشنواره فیلم فجر از ساختن فیلم در کدام موضوعات و مضامین باید دوری جست؟
در بخش سودای سیمرغ جشنواره امسال ۲۵ فیلم به رقابت پرداختند. در میان این ۲۵ فیلم با کمی تسامح و تساهل ۱۸ فیلم (یعنی حدود ۷۵ درصد فیلم‌ها) با تم‌ها و مضامین اجتماعی در ارتباط بودند. از میان ۷ فیلم باقی مانده (ایستاده در غبار، بادیگارد، دلبری، سیانور، امکان مینا، نفس و اژدها وارد می‌شود) ۲ فیلم به نوعی بازخوانی تاریخ سیاسی معاصر بودند، ۳ فیلم به سینمای دفاع مقدس ربط داشتند و ۲ فیلم هم کاملاً ضد جریان و تجددگرایانه بودند. این آمار اجمالی نشان می‌دهد که همچنان جامعه و مسائل اجتماعی انتخاب نخست اکثر فیلم‌سازان جدی ایران هستند.
امکان ورود فیلم‌ها با تم‌ها و مضامین متنوع و متفاوت به جشنواره با نظارت مدیریت و نهادهای سیاست‌گذار و تصمیم‌گیر فرهنگی صورت می‌گیرد. در کشور ما نهادهای سیاست‌گذار و تصمیم‌گیر فرهنگی دایره ورود تکثر موضوعی به جشنواره فیلم فجر را تنگ کرده‌اند و این دوازه‌بانی باعث شده که فیلم‌های سینمایی در ایران محدود به چند نوع فیلم خاص خانوادگی و اجتماعی شود.
به عبارت دقیق‌تر در حوزه سینما، نهادهای سیاست‌گذار و تصمیم‌گیر فرهنگی محدودیت‌های زیادی را ایجاد می‌کنند و این محدودیت‌ها دست فیلم‌سازان را برای ساخت فیلم در موضوعات متنوع را می‌بندد. در حالی که در جامعه ایران افراد دیگری هم هستند که نوع خوانش و نگاه فرهنگی آنها با آنچه که این سیاست‌گذاران در نظر دارند متفاوت است. هر چند امسال فیلم‌سازان سفره‌ای متنوع‌تری از سال‌های پیش برای مخاطب تدارک دیده بودند ولی حضور ۷۵درصدی موضوعات اجتماعی نسبت به سایر موضوعات همچنان نشان از دروازه‌بانی‌های مصلحت‌اندیشانه مدیران سینمایی ما دارد. نکته دیگر نوع برخورد دو سر طیف سینمای ایران با همدیگر است.
اکنون هم طیف «ایستاده در غبار» باید بداند که طیف «ابد و یک روز» اقلیتی محدود نیست و باید خواسته‌های آنها را پذیرفت و طیف «ابد و یک روز» هم باید بداند که طیف «ایستاده در غبار» از اکثریت برخوردار است و باید به ارزش‌ها و سنت‌ها احترام بگذارد تا بتوانند در کنار هم زندگی کنند. برای اینکه هم ایستاده در غبار و هم ابد و یک روز ماحصل سینمای ما، سینمایی که پس از انقلاب ساختیم هستند.

چند خط خبر

- فیلمبرداری فیلم "فروشنده"به کارگردانی اصغر فرهادی به پایان رسید و تدوین آن توسط هایده صفی‌یاری در حال انجام است.این فیلم، هشتم آذرماه کلید خورده بود و پس از ۳ ماه فیلمبرداری، ششم اسفندماه به پایان رسید. فروشنده"هفتمین فیلم سینمایی فرهادی، روایتگر داستان زوج جوانی است که در حال اجرای نمایشنامه "مرگ فروشنده "آرتور میلر هستند. شهاب حسینی و ترانه علیدوستی بازیگران اصلی هفتمین فیلم فرهادی هستند.

سینما

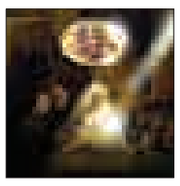

≡ سینما

- قدس ۱: .....کوچه بی نام
- قدس۲: .....شکاف
- فلسطین ۱-۲.....پدرآن دیگری -محمد رسول ا...(ص)
- سینما کانون.....بچگیتو فراموش نکن
- بهمن ملایر.....بچگیتو فراموش نکن
- فرهنگ کبودراهنگ.....شاهزاده روم
- آزادی تویسرکان-بچگیتوفراموش نکن

توپ وزارت ارشاد در زمین استان‌ها

مجوز برگزاری کنسرت به ادارات ارشاد استانی واگذار شد

» فرهاد شکیبا

برگزاری کنسرت موسیقی اگرچه برای پایتخت‌نشینان اتفاقی عادی و همیشگی است اما برای شهرستانی‌ها، حادثه‌ای ویژه تلقی می‌شود. چه آنکه وقتی در کل استان یک سالن استاندارد موسیقی وجود ندارد و از طرفی وقتی هیچ تفریح دیگری نیست که جوانان اوقات فراغت خود را با آن سپری کنند، برگزاری هر کنسرت به منزله حادثه‌ای است که نمی‌توان به راحتی از کنار آن عبور کرد.
با روی کار آمدن دولت جدید رویکرد به کنسرت در استان‌ها کمی تغییر کرد. آمار برگزاری بالا رفته بود و مردم بهتر می‌توانستند از آن استفاده کنند.در همین دوران اما مشکل جدید لغو کنسرت‌هایی بود که بلیت‌های آنها هم به فروش رفته بود. این اتفاق را هیچ کس بر گردن نمی‌گرفت.
خواننده برگزارکننده کنسرت را مقصر می‌دانست و برگزار کننده و اداره ارشاد استان‌ها نیز لغو کنسرت را به گردن یکدیگر می‌انداختند و در نهایت هم هیچ کس صادقانه مشخص نمی‌کرد علت چه بوده است. این چنین رخدادهایی اما آنقدر بالا گرفت که بزرگترین مقام مسئول فرهنگ و ارشاد در کسور را به واکنش واداشت.
وزیر فرهنگ و ارشاد اسلامی در اختتامیه سی‌ویکمین جشنواره موسیقی فجر به این مسأله اشاره کرد که: «همه ما باید در کنار تعصبات افراطی به آنچه شرح مقدس مباح دانسته توجه کنیم و به جای بر هم زدن و لغو کنسرت‌ها به فراگیر شدن هنر ایرانی - اسلامی بپردازیم و بدانیم موسیقی به عنوان بهترین و رساترین شیوه‌های انتقال فرهنگ و رسیدن به آرامش و فراغت جوانان می‌تواند نقش اساسی ایفا کند.
متأسفانه در ماه‌های گذشته علی‌رغم صدور مجوزهای قانونی از سوی نهادهای دولتی شاهد لغو کنسرت‌ها هستیم و عده‌ای با استفاده از امکانات مختلف تلاش می‌کنند این ماجرا را عملی خلاف شرع عنوان کنند، البته که گاه تخلفاتی از سوی مجریان و حتی مستمعان رخ می‌دهد اما ما ضمن احترام به همه عقاید و دیدگاه‌ها، به کسانی که دانسته و نادانسته بی‌جهت فضا را ملتهب می‌کنند می‌گوییم که چنین رویکردی آنچنان که باید، درست نیست.»
وزارت فرهنگ و ارشاد اسلامی اکنون گامی به پیش گذاشته است. در حالی که مجوز برگزاری کنسرت‌ها هم‌اکنون در بسیاری از شهرستان‌ها، ضمانت اجرایی کافی ندارد و در ساعت‌های مانده به برگزاری برنامه‌ها بارها شاهد لغو کنسرت‌های موسیقی بوده‌ایم، اکنون روابط عمومی دفتر موسیقی وزارت فرهنگ و ارشاد اسلامی اعلام کرده است که به استناد بخشنامه وزارتی و در راستای تفویض اختیار وظایف اجرایی حوزه‌های ستادی به واحدهای استانی؛ امکان صدور مجوز اجراهای صحنه موسیقی (کنسرت) در اماکن عمومی تا ظرفیت هزار و ۲۰۰ نفر، به آن دسته از ادارات کل فرهنگ و ارشاد اسلامی استان‌ها که آمادگی خود را جهت مدیریت شایسته این امر، اعلام کرده‌اند، واگذار شده است.
تا پیش از این مجوز کنسرت‌های زیر ۵۰۰ نفر در استان‌ها در اختیار اداره ارشاد استان بود.
روابط عمومی این دفتر همچنین اعلام کرده است: «این تصمیم به منظور کاستن از تصدی‌گری‌ها و نیز توجه بیشتر به درخواست‌های مکرر فعالان استانی و اعتماد به شایستگی‌های هنرمندان شهرستانی و توان کارشناسی ادارات کل استان‌ها، اتخاذ شده و بی‌تردید می‌تواند موجب توسعه کمی و کیفی فعالیت‌های موسیقایی خارج از مرکز، کاهش چشمگیر رفت و آمدها و هزینه‌های بین شهری و فرایند زمانی صدور مجوز اجراهای صحنه‌ای شود».
با این دستورالعمل جدید توپ عملاً در زمین استان‌ها قرار گرفته شده است. اکنون مدیریت برگزاری کنسرت به عهده مسئولان استانی است و در صورت لغو کنسرت‌ها مسئولان استانی باید تماماً پاسخگوی چرایی این اتفاقات باشند، البته این در حالی است که ادارات ارشاد استان‌ها این مسئولیت را رسماً بپذیرند و آن را قبول کنند.

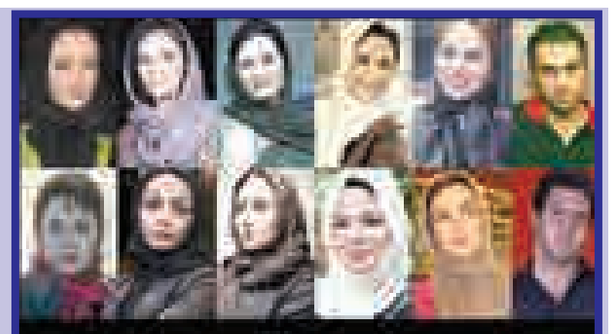

گروهی از هنرمندان به افزایش خشونت علیه حیوانات اعتراض کردند

بی‌تفاوت نباشیم

گروهی از هنرمندان و سینماگران با انتشار بیانیه‌ای از افزایش خشونت در جامعه انتقاد کردند.
جرقه این نامه پخش تصاویری بود که در آن سگی به شدت مورد آزار قرار می‌گرفت.
این بیانیه به امضای افرادی همچون میترا حجار، کتی جهانگیری، شهره سلطانی، شهره لرستانی، پریوش نظریه، پریناز ایزدیار، تینا پاکروان، پوریاپور سرخ، شقایق فراهانی، پولاد کیمیایی، ساناز سماواتی، آناهیتا همیت، شقایق فراهانی، شبنم فرشادجو، نفیسه روشن، بهار ارجمند، سامان ارسطو و مریم صانعی رسیده است.
به گزارش ایلنا در بخشی از این بیانیه آمده است:
همه ما نگرانیم. نگران کودکانی که روز به روز بیشتر شاهد گسترش خشونت هستند. خشونت و لذت از اعمال خشونت. حرکت‌های مردمی در این سال‌ها توانست حقوق کودکان را به آنها بازگرداند و قوانین آمدند تا حامی آنها باشند اما این موج خشونت تغییر مسیر داد و این بار این بی‌زبان‌ترین مخلوقات خداوند محکوم به تحمل بدترین عذاب‌ها از سوی ما آدمیان بوده‌اند.
سوم اسفند نخستین حرکت اعتراضی نبود بارها و بارها، حامیان حیوانات در برابر اینگونه خشونت‌ها خواستار رسیدگی شدند و سال‌هاست که هریک به تنهایی چون صد تن تلاش کرده‌اند و راهروهای ساختمان‌های شهرداری‌ها و ادارات محیط زیست و منابع طبیعی و جنگل‌داری و مراتع و... را سابیده‌اند تا بلکه کسی صدای آنها را بشنود و تنها یک پیام دریافت کرده‌اند: بی‌تفاوتی.
حاصل این گردهمایی برای ما و تمام حامیان حیوانات، قول صریح ابتکار بود که وعده داد تا لایحه مربوط به قوانین حمایت از حیوانات را که با در نظر گرفتن تمام موازین شرعی و نیز حقوق بین‌الملل و نظر گروه حاضر در جلسه تنظیم خواهد شد؛ برای تصویب به دولت تقدیم کنند و نیز مسئولان دولتی که قرار است این لایحه را به تصویب رسانند.
متن توافق در ٤ بند در همان روز به سمع همگان رسید و مطمئناً تمام حاضران دلسوز و آگاه لحظه به لحظه پیگیر خواهند بود و البته از هر گونه حرکتی که بخواهد مانع این روند شود؛ حمایت نمی‌کنند.
حامیان حیوانات نه تنها به دنبال تصویب این قوانین ، بلکه به دنبال فرهنگ‌سازی در جامعه ایران هستند. متأسفانه خلأ این قوانین سبب شده تا تنها در عرض ۳۵ سال، ۹۵ درصد از حیات وحش کشورمان را رسماً از دست بدهیم. ما از تمام آنهایی که در مقابل این تلاش خداپسندانه که هدیه ما به نسل‌های آینده است، ایستاده و لب به اعتراض و تخطئه گشوده‌اند یک پاسخ داریم: ما خواهیم ایستاد تا این قوانین به تصویب برسند.

طرح روز

قیمت بلیت قطارها ۱۵ درصد گران می شود

طرح: فارس

دکه

فرهنگ و زندگی روزمره

تاب «فرهنگ و زندگی روزمره» نوشته دیوید اینگلیس با ترجمه نازنین میرزابیگی به عنوان نوزدهمین کتاب از مجموعه «تجربه و هنر زندگی» منتشر شد.
ناشر این اثر در معرفی این کتاب آورده است: «همه ما روزمان را با کارهایی عادی و پیش‌پا افتاده سپری می‌کنیم که به نظرمان اصلاً ارزش صحبت کردن ندارند. اما در واقع زندگی روزمره ما بسیار مهمتر از آن چیزی است که تصور می‌کنیم.
حتی ساده‌ترین اتفاقات زندگی ما و کارهایی که آنها را طبیعی و بدیهی می‌دانیم، بازتاب نظام اجتماعی و فرهنگی هستند که ما در آن زندگی می‌کنیم.
این کتاب شامل «مقدمه»ای در ۳۵ صفحه و ٤ فصل مختلف است: فصل نخست: فرهنگ، «طبیعت» و زندگی روزمره؛ فصل دوم: فرهنگ مدرن و زندگی روزمره؛ فصل سوم: فرهنگ‌های «فاخر»، «رایج» و «نازل» در زندگی روزمره؛ فصل چهارم: جهانی شدن، فرهنگ و زندگی روزمره؛ و در آخر کتاب با یک «نتیجه‌گیری» به پایان می‌رسد.
کتاب «فرهنگ و زندگی روزمره» در ۲۸۰ صفحه و شمارگان هزار و ۷۰۰ نسخه از سوی انتشارات گمان راهی بازار کتاب شده است.

جامه‌دران

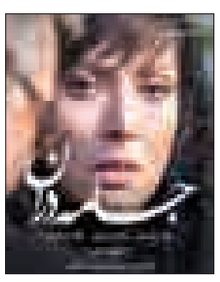

فیلم سینمایی «جامه دران» نخستین ساخته حمیدرضا قطبی است.
این فیلم ۳ اپیزودی که قصه‌محور است توسط ۳ زن روایت می‌شود. حمیدرضا قطبی، فیلمنامه جذاب و منسجم فیلم «جامه‌دران» را از ویژگی‌های فیلمش می‌داند.
«جامه‌دران» به مضامینی چون بی‌عدالتی‌های اجتماعی و طبقاتی و نقد رفتار فردی و کتمان حقیقت می‌پردازد. حمیدرضا قطبی پیش از این، فیلم‌های کوتاه و مستند زیادی مانند «زادگاه من»، «ویلای اجاره‌ای» و... ساخته است.
پخش فیلم «جامه‌دران» بر عهده بشرا فیلم است.
فیلم «جامه‌دران» در بخش نگاه نو سی و سومین جشنواره فیلم فجر حضور داشت. این فیلم دیپلم افتخار بهترین فیلمنامه اقتباسی را دریافت کرد و در بخش‌های بهترین کارگردانی و بهترین فیلم نگاه نو جشنواره فیلم فجر سی‌وسوم، نامزد دریافت سیمرغ بلورین بود.
جامه دران درباره زنی به نام شیرین است که در مراسم ختم پدرش به روابط جدیدی در زندگی او پی می‌برد و حقایقی تازه را کشف می‌کند.
در این فیلم پگاه آهنگرانی، باران کوثری و مصطفی زمانی بازی می‌کنند.

تقاص

جدیدترین اثر نوازنده سرشناس ویولن منتشر شد.
«احسان نی‌زن»، موزیسین صاحب‌نام کشور که عضو ارکستر احسان خواجه‌امیری است و با تعداد زیادی از هنرمندان شناخته شده همکاری کرده است، جدیدترین قطعه خود با عنوان «تقاص» را چند روز پیش منتشر کرد. این قطعه در فهرست محبوب‌ترین قطعات یک ماه اخیر منتشر شده از تماشاخانه قرار گرفته است.
نی‌زن چند سالی است علاوه بر نوازندگی ویولن، کمانچه و... برای سایر هنرمندان، خود نیز به عنوان خواننده آثاری تولید و منتشر کرده است. این نوازنده و آهنگساز در تولید آثار خود نیز با چهره‌های مشهور عرصه موسیقی همکاری کرده و همین امر مورد جلب توجه مخاطبان موسیقی به آثار او شده است.
احسان نی‌زن که چندی پیش در قطعه «ثانیه» با صدای «احسان خواجه‌امیری» آهنگسازی کرده بود، در اثر جدید خودش نیز آهنگسازی را بر عهده داشته است. ترانه «تقاص» را «روزبه بمانی» سروده و تنظیم آن را «سعید زمانی» بر عهده داشته است. در این اثر «فرشید ادهمی» گیتار نواخته و کاور آن توسط «بهرنگ نامداری» طراحی شده است. نوازندگی در قطعه «ماه پیشونی» با صدای «محسن چاوشی» که در سریال «شهرزاد» منتشر شد، از جمله تازه‌ترین همکاری‌های نی‌زن بوده است.

در صفحه ۷ بخوانید
چانه‌زنی برای افزایش دستمزد کارگری ۹۵
7 NEXT PAGE

پیام تاریخ، تمدن و فرهنگ مادستان
The Message Of Madestan's History & Civilization & Culture
روزنامه همدان پیام
۷
دوشنبه ● ۱۰ اسفندماه ۱۳۹۴ ● شماره ۲۵۸۶
اقتصاد
eghtesad@hamedanpayam.com

ذخیره‌سازی ۱۳۰۰ تن سیب برای شب عید همدانی‌ها

رئیس اتحادیه میوه و تره‌بار همدان با تأکید بر اینکه ذخیره‌سازی مناسب میوه شب عید در حال انجام است، گفت که در حال حاضر هزار و ۳۰۰ تن سیب برای شب عید ذخیره شده و ذخیره‌سازی پرتقال هم در حال انجام است.رضا البرزی، با بیان اینکه هر ساله ۲ هزار تن میوه برای شب عید شهروندان همدانی ذخیره می‌شود، بیان کرد: امسال هم میزان ذخیره‌سازی میوه‌های شب عید همچون سال‌های گذشته خواهد بود.

وی در خصوص نحوه ذخیره‌سازی این میوه‌ها به ایسنا گفت: با توجه به اینکه تأمین سیب از غرب کشور و پرتقال نیز از باغ‌های شمال تهیه می‌شود و برای کاهش ضایعات این میوه‌ها بلافاصله پس از خرید در همدان نگهداری نمی‌شوند، بلکه در استان‌های خریداری شده حفظ شده و به تدریج وارد می‌شود. البرزی بیان کرد: ذخیره‌سازی میوه‌های شب عید از طریق سازمان جهادکشاورزی و تعاون روستایی انجام می‌گیرد اما محوریت توزیع با اتحادیه صنف میوه و تره‌بار است.

وی با بیان اینکه هم‌اکنون در حال ثبت‌نام عاملان توزیع میوه شب عید هستیم، افزود: در محل‌هایی که فروشگاه وجود دارد، توزیع میوه با این افراد خواهد بود همچنین در میادین و بزرگراه‌ها همدان از طریق ایجاد چادر توزیع میوه انجام می‌گیرد.

عرضه پیاز جنوب قیمت این محصول را تقلیل می‌دهد

البرزی در خصوص افزایش قیمت پیاز هم گفت: با توجه به اینکه در ۲ سال گذشته قیمت پیاز پایین بوده است، کشاورزان رغبت زیادی به افزایش کشت این محصول نداشته‌اند همچنین خنک بودن هوا موجب دیررس شدن پیاز در جنوب بوده است به عبارتی کاهش عرضه این محصول موجب افزایش قیمت آن شده که با عرضه پیاز جنوب در هفته جاری قیمت این محصول کاهش می‌یابد.

چانه‌زنی برای افزایش دستمزد کارگری ۹۵

۱۰ روز پیش آخرین نشست شورای عالی کار درباره بحث و بررسی پیرامون افزایش حقوق سال آینده بیش از ۱۳ میلیون مشمول قانون کار برگزار شد. در آن نشست، نمایندگان کارگران ارقام محاسباتی خود درباره اوضاع معیشت خانوارهای کارگری را ارائه کردند.

با این وجود، نمایندگان کارفرمایی نیز قرار بود در این زمینه گزارشی را تهیه و ارائه کنند که موفق به این کار نشدند و از سوی دولت نیز برخی نظرات خود را در این زمینه ارائه کرده است.

تا اینجای کار، نمایندگان کارگران اعلام کرده‌اند محاسبات معیشتی فاصله بسیار زیادی با ارقام فعلی دریافتی کارگران و مشمولان قانون کار دارد و آنها از دولت تدبیر و امید انتظار دارند، دست‌کم برای سال آینده برای حرکت در مسیر اصلاح و بهبود درآمد و معیشت خانوارهای کارگری کشور، گام‌های مؤثری را بردارد.

هزینه‌ها دست‌کم ۲ برابر درآمد

آنها همچنین انتظار دارند دولت در قالب برنامه‌ای منسجم و چندساله تدابیر مؤثری را برای خروج معیشت خانوار کارگری از بحران بیندیشد. علاوه بر آن، نمایندگان کارگران عقیده دارند، سال‌ها مصلحت‌اندیشی و نادیده گرفتن ماده ٤١ قانون کار در زمینه تعیین حقوق و دستمزد نیروی کار، باعث بروز شکاف جدی در میزان دریافتی آنها نسبت به هزینه‌ها شده است.

به عقیده نمایندگان کارگری کشور، اوضاع معیشتی خانوارهای کارگری به نحوی است که با دریافتی‌های فعلی کارگران، حتی امکان تأمین هزینه‌های ۱۰ روز اول ماه نیز وجود ندارد و از این بابت آنها در تنگناها و دشواری‌های معیشتی فراوانی قرار دارند.

حداقل دستمزد امسال تعیین شده از سوی شورای عالی کار، ۷۱۲ هزارتومان است که این رقم ناچیز، کل دریافتی دست‌کم ۳ میلیون مشمول قانون کار کشور را تشکیل می‌دهد. از سویی، متوسط دریافتی بیشتر شاغلان مشمول قانون کار کشور در سالجاری ماهیانه یک تا یک میلیون و دویست هزارتومان است، در حالی که هزینه‌ها در خوشبینانه‌ترین حالت، ۲ برابر ارقام یادشده و درباره حداقل‌بگیران تا ۳ برابر میزان دریافتی آنها خواهد بود.

کارگران بر این باورند که برای تعیین حداقل دستمزد سال آینده، به بند مغفول مانده و فراموش شده ماده ٤١ قانون کار درباره لزوم تأمین معیشت خانوار کارگری در تعیین دستمزد خواهند پرداخت و امیدوارند از این طریق بتوانند افزایش‌های مناسبی را برای دریافتی سال آینده کارگران رقم بزنند.

وزیر کار به شورای عالی کار می‌رود

وزیر تعاون، کار و رفاه اجتماعی و وزرای صنعت و اقتصاد از اعضای اصلی شورای عالی کار محسوب می‌شوند که تاکنون در نشست‌های امسال این شورا حضور نیافته‌اند. البته وزرای صنعت و اقتصاد در سال‌های گذشته نیز حضور نداشته و نمایندگانی را به جلسات تعیین دستمزد کارگران معرفی کرده بودند.

در عین حال، انتظار می‌رود بزودی وزیر تعاون، کار و رفاه اجتماعی به عنوان رئیس شورای عالی کار در جلسات تعیین‌کننده این شورا حضور یابد. وی پیش از این اعلام کرده بود بزودی به جلسات شورا خواهد رفت؛ موضوعی که تا به امروز اتفاق نیفتاده است.

معمولاً حضور وزیر کار در نشست‌های پایانی شورای عالی کار اتفاق می‌افتد و آن زمانی است که نمایندگان کارگران و کارفرمایان چانه‌زنی‌های اصلی را به پایان رسانده و کار در مراحل نهایی و تصمیم‌گیری و تصویب در شورای عالی کار رسیده است؛ بنابراین حضور وزیر کار در آن مقطع به معنای تکمیل شدن حضور نمایندگان دولت، کارگران و کارفرمایان برای تصمیم‌گیری و امضای صورتجلسات نهایی خواهد بود.

برخی منابع اعلام کرده‌اند محاسبات نمایندگان کارگری و کارفرمایی از اوضاع معیشت خانوار، تا به امروز اختلافات فاحشی داشته و در عین حالی که کارگران معتقدند طبق استانداردهای موجود، محاسبات معیشتی انجام داده‌اند، اما نمایندگان کارفرمایی می‌گویند توان صنایع در اثر رکود حاکم بر اقتصاد پایین آمده و اتفاقاً این‌بار دولت است که باید نقش واقعی خود در حمایت مستقیم از معیشت نیروی کار را بپذیرد و درباره آن برنامه‌ریزی کند.

عامل تشدید رکود در کشور چه بود؟

یک تحلیل‌گر اقتصادی می‌گوید: «اگر درآمدهای نفتی کاهش نمی‌یافت، بدهی‌های دولت نمی‌توانست تا این اندازه اقتصاد را اذیت کند.»

مرتضی ایمانی‌راد درباره دلیل تشدید رکود در کشور را شما کاهش قیمت نفت می‌دانید یا بی‌تأثیری سیاست‌های اعمالی؟ اظهار کرد: «علت اصلی رکود جاری در کشور به نظر من کاهش شدید درآمدهای ارزی است. عوامل دیگری هم وجود دارند، ولی عوامل دیگر با کاهش درآمدهای ارزی وابسته‌اند و اگر قیمت نفت تا این اندازه پایین نمی‌آمد، این عوامل این‌قدر اثرگذار نبودند.»

وی با ذکر مثالی گفت: «برای مثال، بانک‌ها خودشان هم عامل این رکودند و هم قربانی این رکود شده‌اند. بدهی سنگین دولت به بانک‌ها، بانک مرکزی و بخش خصوصی در شرایط فعلی یکی از عوامل مهم رکود است، ولی اگر درآمدهای نفتی کاهش نمی‌یافت، بدهی‌های دولت نمی‌توانست تا این اندازه اقتصاد را اذیت کند. چون این رکود را کاهش درآمدهای ارزی در کشور ایجاد کرده است، بنابراین رفع آن هم با افزایش درآمدهای ارزی امکان‌پذیر است.»

این تحلیلگر اقتصادی به خبرآنلاین گفت: «بدیهی است که برای رفع این رکود باید قیمت نفت افزایش یابد. با سیستم دیگری این رکود درست نمی‌شود. همان‌طور که دیدیم با بسته‌های تحریک تقاضا هم کاری نتوانستیم بکنیم. حتی تکانی هم به اقتصاد نداد.»

ایمانی‌راد بیان کرد: «واقعیتش دولت خیلی کار زیادی نمی‌تواند بکند. اگر می‌توانست، کشورهای دیگر که مشکلات ما را ندارند، می‌توانستند رکود ناشی از کاهش درآمدهای ارزی خود را رفع کنند. ولی می‌بینیم که همه گرفتارند، ولی تنها مسأله این است که به دلیل شرایط خاص اوضاع ایران از نظر شدت رکود بیشتر از کشورهای نفت‌خیز بوده است.»

وی گفت: «البته برای درمان این رکود من نگفتم که الزاماً قیمت نفت باید بالا برود، بلکه تأکیدم بر افزایش درآمدهای ارزی بود که به روش‌های مختلف قابل تأمین است.»

سن بازنشستگی تغییر نمی‌کند

معاون حقوقی و امور مجلس سازمان تأمین اجتماعی با اشاره به اینکه از نمایندگان مجلس دهم انتظار داریم مطالباتشان از سازمان تأمین اجتماعی در راستای مأموریت‌های این سازمان باشد، درباره آخرین وضعیت نظام چندلایه گفت: نظام چندلایه تأمین اجتماعی در دولت بررسی خواهد شد و ممکن است در احکام برنامه ششم توسعه گنجانده شود.

به گزارش جام‌جم آنلاین، عبدالرحمن تاج‌الدین در گفت‌وگو با ایسنا، درباره مهمترین مطالبات اجتماعی مطرح از نمایندگان مجلس دهم افزود: توقع و انتظاری که از نمایندگان مجلس دهم داریم این است که مطالباتشان از سازمان تأمین اجتماعی در راستای مأموریت‌های این سازمان باشد.وی درباره وضعیت بررسی و تصویب نظام چندلایه تأمین اجتماعی نیز افزود: نظام چندلایه تأمین اجتماعی هنوز بررسی نشده است و مسلماً اعتباری نیز برای آن در لایحه بودجه ۹۵ درنظر گرفته نشده است. نظام چندلایه تأمین اجتماعی در دولت بررسی خواهد شد و ممکن است در احکام برنامه ششم توسعه گنجانده شود.

تاج‌الدین همچنین گفت: چندی پیش اظهاراتی مبنی بر پیشنهاد دولت برای تغییر سن بازنشستگی مطرح شده بود اما این موضوع به هیچ وجه در دستور کار دولت قرار ندارد. بررسی برنامه ششم توسعه در کمیسیون‌های تخصصی مجلس ادامه دارد و طبق آن مبنای پرداخت مستمری بازنشستگی به روال سابق بر اساس حق بیمه پرداختی ۲سال آخر خدمت محاسبه می‌شود و تغییر سن بازنشستگی را نخواهیم داشت.

خبر

وزارت نیرو به دنبال اخذ قیمت تمام شده برق

معاون وزیر نیرو در امور برق و انرژی گفت که با توجه به اینکه در حال حاضر در حوزه برق حداقل ۷ هزار میلیارد تومان در بخش هزینه‌های جاری بین منابع و مصارف کسری وجود دارد، بنابراین وزارت نیرو به دنبال دریافت این کسری است.

هوشنگ فلاحتیان با بیان اینکه دولت نگاه حمایتی به مردم دارد و در این زمینه ملاحظاتی را برای مصرف‌کنندگان در زمینه افزایش قیمت برق لحاظ می‌کند، افزود: این در حالی است که قیمت تمام شده برق در پایان امسال ۸۵ تومان تخمین زده شده و آنچه که به صنعت برق می‌رسد کمتر از ۵۰ تومان به ازای هر کیلووات ساعت است.

به گفته وی باید مابه‌التفاوت قیمت تمام شده و تکلیفی بزودی مشخص شود و دولت و مجلس نیز باید به این مسأله رسیدگی کنند.

معاون وزیر نیرو در امور برق و انرژی با بیان اینکه با توجه به ضرر و زیان صنعت برق انتظار می‌رود که در بودجه سال ۱۳۹۵ این مابه‌التفاوت قیمت پیش‌بینی شود، به ایسنا گفت: باید یا از طریق اصلاح تعرفه‌ها یا از ناحیه منابع عمومی کشور در قالب بودجه این مبلغ جبران شود.

اقتصاد مقاومتی برای عبور از شرایط رکود تورمی اقتصاد طراحی شد

دبیر مجمع تشخیص مصلحت نظام با تأکید بر اینکه بحران بیکاری و تورم کشور قطعاً با برنامه‌ها و استراتژی‌های اقتصاد مقاومتی حل خواهد شد، گفت: اگر دولت‌مردان و مجلس شورای اسلامی سیاست‌های اقتصاد مقاومتی را در جریان بهبود فضای کسب و کار در پیش‌بگیرند، از شرایط منفی عبور خواهیم کرد.

به گزارش تابناک، دبیر مجمع تشخیص مصلحت نظام با تأکید بر اینکه بحران بیکاری و تورم کشور قطعاً با برنامه‌ها و استراتژی‌های اقتصاد مقاومتی حل خواهد شد، افزود: اگر دولت‌مردان و مجلس شورای اسلامی سیاست‌های اقتصاد مقاومتی را در جریان بهبود فضای کسب و کار در پیش بگیرند، از شرایط منفی عبور خواهیم کرد.

دبیر مجمع تشخیص مصلحت نظام در گفت‌وگو با فارس که درباره موضوع بحران بیکاری و مشکلات بنگاه‌های تولیدی پرسید، اظهار کرد: موضوع اقتصاد مقاومتی برای عبور از شرایط رکود تورمی که در کشور هست طراحی شده است. محسن رضایی اجرای سیاست‌های اقتصاد مقاومتی را ضد تورم خواند و گفت: چون تورم رکودی که در ایران داریم مربوط به ۵۰ سال گذشته است، اقتصاد مقاومتی برای همین موضوع بیان شده است چرا که امکان پشت‌سر گذاشتن شرایط منفی را فراهم می‌کند.

عرضه اسکناس نو محدودیتی ندارد

به گفته رئیس بانک مرکزی برای عرضه اسکناس‌های نو در آستانه عید نوروز کمبودی وجود ندارد.

ولی!... سیف به صدا و سیما گفت: عرضه اسکناس بهتر از سال گذشته است و اسکناس نو در شعب مختلف بانک‌ها در دسترس عموم مردم قرار می‌گیرد و تمام نیازهای آنان تأمین می‌شود.

وی درباره اینکه آیا تعداد بانک‌های عرضه کننده پول نو محدود است یا پول نو با کارت ملی و به تعداد محدود عرضه می‌شود، افزود: هیچ محدودیتی وجود نخواهد داشت و همه نیازهای مردم را در این خصوص برطرف می‌کنیم.

سیف درباره ارائه خدمات بانکی در ایام تعطیلات نوروزی اظهار کرد: به بانک‌ها اعلام شده است آمادگی لازم را داشته باشند و شعب کشیک را معرفی کنند. وی افزود: با توجه به اینکه هموطنان از فضای نوروز برای مسافرت استفاده می‌کنند با آگاهی قبلی از بانک‌هایی که در ایام نوروز خدمات ارائه می‌کنند، می‌توانند در دوره نوروز از خدمات و سرویس‌های بانک‌ها استفاده کنند.

سیف گفت: اطلاعات تکمیلی در این خصوص از طریق بانک‌ها اعلام خواهد شد.

بازار

رونق گردشگری بهترین فرصت اشتغالزایی برای زنان جویای کار

مشاور وزیر تعاون، کار و رفاه اجتماعی در امور بانوان و خانواده، افزایش سطح تحصیلات را در اشتغالزایی و درآمدزایی بیشتر زنان مؤثر دانست و با اشاره به بالا بودن بیکاری زنان جوان در برخی استان‌ها، گفت: با رونق گردشگری در این مناطق می‌توان برای دانش‌آموختگان زن جویای کار اشتغالزایی کرد.

وحیده نگین افزود: تغییرات بافت اقتصادی اشتغال زنان در سال‌های اخیر نشان می‌دهد که اشتغال زنان در شرایطی توسعه می‌یابد که فعالیت‌های صنعتی رشد و پیشرفت اقتصادی مناسبی پیدا کند، بنابراین اگر به دنبال سهم و جایگاه مناسب زنان در عرصه تولید و افزایش نرخ مشارکت آنها هستیم باید سهم زنان از مجموع فعالیت‌های اقتصادی و صنعتی را افزایش دهیم.

مشاور امور زنان و خانواده وزیر تعاون، کار و رفاه اجتماعی در ادامه از بالا رفتن سهم مزدبگیری زنان در ۲ سال گذشته خبر داد و گفت: اگر چه نرخ بیکاری زنان در سال‌های اخیر دو برابر مردان بوده اما نسبت مزدبگیری زنان در ۲ سال گذشته افزایش یافته است.

وی به آمار مرکز آمار ایران در این زمینه اشاره کرد و افزود: این آمارها نشان می‌دهد علی‌رغم کاهش تعداد کل اشتغال زنان، سهم مزدبگیری آنها در حوزه اشتغال در سال‌های ۱۳۹۲ و ۱۳۹۳ رو به افزایش بوده است.

نگین مهمترین دلیل این امر را سهم قابل توجه زنان دارای تحصیلات عالیه و تقاضای آنها برای کار عنوان کرد.

به گفته وی، افزایش سطح تحصیلات، اشتغالزایی و درآمدزایی بیشتری برای زنان به دنبال داشته و تحصیلات عالیه موجب شده تا تغییراتی در وضع اشتغال زنان و ارتقای موقعیت آنها به وجود آید.

اشتغال

پیش‌بینی قیمت طلای جهانی در هفته جاری

طبق نظرسنجی طلای هفتگی کیتکونیوز، با وجود نوسان بازار و قیمت‌های پایین در بازار طلا، سرمایه‌گذاران و کارشناسان این بازار همچنان به دورنمای این فلز زرد خوش‌بین مانده‌اند و افزایش قیمت آن در کوتاه‌مدت را پیش‌بینی می‌کنند.

به گزارش ایسنا، بیشتر افزایش قیمتی که طلا از ابتدای سال ۲۰۱٦ تاکنون داشته ناشی از تردیدهای بازار نسبت به احتمال افزایش نرخ‌های بهره از سوی بانک مرکزی آمریکا در آینده قابل پیش‌بینی بوده است. در نتیجه معامله‌گران آمار اقتصادی هفته آینده آمریکا شامل آمار اشتغال بخش غیرکشاورزی که ممکن است انتظارات بازار برای زمان افزایش نرخ‌های بهره را شکل دهد به دقت دنبال خواهند کرد.

با وجود کاهش هفتگی قیمت طلا، شرکت‌کنندگان در نظرسنجی هفتگی کیتکونیوز همچنان نسبت به دورنمای این فلز زرد خوش‌بین ماندند.

اکثر کارشناسان بازار هم پیش‌بینی کردند طلا در کوتاه‌مدت به سطح بالاتری صعود خواهد کرد. از میان ۳٤ کارشناس بازار، ۱۸ نفر در نظرسنجی این هفته کیتکو شرکت کردند که از میان آنها ۱۰ نفر یا ٥٦ درصد افزایش و ٥ نفر یا ۲۸ درصد کاهش قیمت را پیش‌بینی کردند و ۳ نفر یا ۱۷ درصد نظری نداشتند. فعالان بازار شامل معامله‌گران طلا، بانک‌های سرمایه‌گذاری، معامله‌گران معاملات آتی و تحلیلگران چارت فنی هستند.

به گفته رابین بیهار، تحلیلگر فلزات در بانک فرانسوی سوسیته جنرال، اصلی‌ترین موضوع مورد توجه بازار احتمال افزایش یا افزایش نرخ‌های بهره آمریکا خواهد بود. نرخ های بهره پایین با تحت فشار قرار دادن ارزش دلار از طلا حمایت می‌کند و هزینه نگهداری طلا را که دارایی بدون بازده به شمار می‌رود کمتر می‌کند. در مقابل دورنمای تحکیم سیاست پولی آمریکا به جذابیت سرمایه‌گذاری این فلز ارزشمند لطمه می‌زند. همچنین معامله‌گران طلا به بازارهای نفت و سهام چشم خواهند دوخت. ضعف این بازارها تقاضا برای طلا به عنوان دارایی امن را افزایش داده و از قیمت این فلز حمایت بیشتری خواهد کرد.

خبر

رتبه ایران از منظر تعرفه موبایل، تلفن و اینترنت

اینترنت و مکالمات موبایل گران است؟

مروری بر آمارهای منتشر شده گویای آن است که از نظر قیمت تلفن ثابت ایران پایین‌ترین قیمت را در میان کشورهای منطقه داشته و درباره هزینه‌های مکالمات تلفن همراه پنجمین کشور ارزان‌قیمت منطقه است.

به گزارش ایسنا، نتایج مربوط به بررسی آماری رتبه ایران در زیر سبد قیمت تلفن ثابت، تلفن همراه و پهنای باند ثابت در میان کشورهای منطقه در سال ۲۰۱٤ به گونه‌ای بوده که در تمام موارد جزو ارزان‌ترین به‌شمار می‌رود.

در این میان نخستین رتبه مربوط به هزینه‌های تلفن ثابت می‌شود که در این بخش ایران به عنوان ارزان‌ترین ارائه‌کننده تلفن ثابت شناخته شده و درصدر جدول قرار دارد. رقم شاخص اعلام شده در این زمینه نیز ۰/۰۵ درصد است و پس از آن در رده دوم قطر با شاخص ۰/۱۳ درصد قرار گرفته است. کویت، قزاقستان، بحرین، امارات متحده عربی، عمان، آذربایجان، عربستان، گرجستان، ارمنستان، یمن، مصر، لبنان، قرقیزستان، ترکیه، اردن، افغانستان و پاکستان هم در رده‌های بعدی جدول قرار گرفته و هر یک هزینه‌هایی به مراتب بالاتر برای ارتباطات تلفنی ثابت خود در نظر گرفته‌اند.

البته کشورهای ازبکستان، سوریه، عراق و ترکمنستان در این خصوص اطلاعات خود را اعلام نکرده‌اند.

ایران پنجمین ارائه‌دهنده ارزان مکالمات موبایل

درباره مکالمات تلفن همراه و هزینه‌های مربوط به آن نیز ایران در رده پنجم ارزان‌های منطقه جای دارد و شاخص آن ۰/۵ درصد است. در این زمینه قطر با شاخص ۰/۳ در رتبه نخست قرار گرفته و پس از آن قزاقستان، کویت و عمان در رده‌های دوم تا چهارم قرار دارند.

مصر، بحرین، آذربایجان و امارات متحده عربی نیز پس از ایران به ترتیب رتبه‌های بعدی جدول ارزان‌ترین‌های مکالمات موبایلی منطقه در سال ۲۰۱٤ را از آن خود کرده‌اند.

همچنین از میان کشورهای منطقه افغانستان با شاخص ۱۰/۱درصد در این زمینه به عنوان ارائه‌کننده گران‌ترین مکالمات موبایلی منطقه شناخته شده و پس از آن کشورهای قرقیزستان و پاکستان بالاترین تعرفه‌های مکالمات موبایلی منطقه را دارا هستند.

آگهی موضوع ماده ۳ قانون و ماده ۱۳ آیین‌نامه قانون تعیین تکلیف وضعیت ثبتی اراضی و ساختمان‌های فاقد سند رسمی

برابر رأی شماره ۱۳۹۴۶۰۳۲۶۰۰۹۰۰۱۳۶۳ مورخه ۹۴/۱۱/۲۵ هیأت موضوع قانون تعیین تکلیف وضعیت ثبتی اراضی و ساختمان‌های فاقد سند رسمی مستقر در واحد ثبتی شهرستان فامنین تصرفات مالکانه و بلامعارض آقای حسن حاجی‌آبادی فرزند نظرعلی به شماره شناسنامه ۲۰۶ صادره از زبرخان (خراسان رضوی) به شماره ملی ۵۷۴۹۴۱۳۳۵۷ در شش دانگ یک قطعه زمین مزروعی آبی به مساحت هفتادوشش هزار و یکصدوهشتادودومترمربع و هشتادوهشت صدم مترمربع قسمتی از پلاک ۱۲۲ اصلی واقع در بخش پنج همدان اراضی قزلحصار خریداری از مالک رسمی آقای ابوالحسن و عبدالحسین زمانی محرز گردیده است. لذا به منظور اطلاع عموم مراتب در دو نوبت به فاصله ۱۵ روز آگهی می‌شود، در صورتی که اشخاص نسبت به صدور سند مالکیت متقاضی اعتراضی داشته باشند می‌توانند از تاریخ انتشار اولین آگهی به مدت دو ماه اعتراض خود را به این اداره تسلیم و پس از اخذ رسید، ظرف مدت یک ماه از تاریخ تسلیم اعتراض، دادخواست خود را به مرجع قضایی تقدیم نمایند. بدیهی است در صورت انقضای مدت مذکور و عدم وصول اعتراض طبق مقررات سند مالکیت صادر خواهد شد. (م‌الف ۱۴)

تاریخ انتشار نوبت اول: ۹۴/۱۲/۱۰ - تاریخ انتشار نوبت دوم: ۹۴/۱۲/۲۵

مهدی عزیزی– رئیس اداره ثبت اسناد و املاک شهرستان فامنین

آگهی موضوع ماده ۳ قانون و ماده ۱۳ آیین‌نامه قانون تعیین تکلیف وضعیت ثبتی اراضی و ساختمان‌های فاقد سند رسمی

برابر رأی شماره ۱۳۹۴۶۰۳۲۶۰۰۷۰۰۳۱۱۹ مورخه ۱۳۹۴/۱۱/۲۸ هیأت موضوع قانون تعیین تکلیف وضعیت ثبتی اراضی و ساختمان‌های فاقد سند رسمی مستقر در واحد ثبتی حوزه ثبت ملک بهار تصرفات مالکانه و بلامعارض متقاضی آقای اسماعیل احمدی حامی فرزند عیسی به شماره شناسنامه ۸۳۴ صادره از بهار در اعیانی شش دانگ یک باب ساختمان به مساحت ۱۰۰/۸۵ مترمربع قسمتی از پلاک ۲۲۱۸ فرعی از ۱۳۹ اصلی واقع در بهار بخش چهار همدان خریداری با قولنامه عادی از اورجعلی جهانگیری محرز گردیده است. لذا به منظور اطلاع عموم مراتب در دو نوبت به فاصله ۱۵ روز آگهی می‌شود، در صورتی که اشخاص نسبت به صدور سند مالکیت متقاضی اعتراضی داشته باشند می‌توانند از تاریخ انتشار اولین آگهی به مدت دو ماه اعتراض خود را به این اداره تسلیم و پس از اخذ رسید، ظرف مدت یک ماه از تاریخ تسلیم اعتراض، دادخواست خود را به مرجع قضایی تقدیم نمایند. بدیهی است در صورت انقضای مدت مذکور و عدم وصول اعتراض طبق مقررات سند مالکیت صادر خواهد شد. (م‌الف ۳۹)

تاریخ انتشار نوبت اول: ۹۴/۱۲/۱۰ - تاریخ انتشار نوبت دوم: ۹۴/۱۲/۲۵

هادی یونسی‌عطوف، رئیس ثبت اسناد و املاک بهار

آگهی موضوع ماده ۳ قانون و ماده ۱۳ آیین‌نامه قانون تعیین تکلیف وضعیت ثبتی اراضی و ساختمان‌های فاقد سند رسمی

برابر رأی شماره ۱۳۹۴۶۰۳۲۶۰۰۷۰۰۰۶۸۰ مورخه ۱۳۹۴/۳/۱۰ هیأت اول موضوع قانون تعیین تکلیف وضعیت ثبتی اراضی و ساختمان‌های فاقد سند رسمی مستقر در واحد ثبتی حوزه ثبت ملک بهار تصرفات مالکانه و بلامعارض متقاضی آقای شعبان وحدتی امجد فرزند محمدعلی به شماره شناسنامه ۷۶ صادره از بهار در اعیانی شش دانگ یک باب خانه به مساحت ۲۱۴/۶۲ مترمربع قسمتی از پلاک ۳ فرعی از ۱۳۹ اصلی واقع در بهار بخش چهار همدان خریداری مع‌الواسطه از مالک رسمی آقای حسن فرزند علی وکیل محرز گردیده است. لذا به منظور اطلاع عموم مراتب در دو نوبت به فاصله ۱۵ روز آگهی می‌شود، در صورتی که اشخاص نسبت به صدور سند مالکیت متقاضی اعتراضی داشته باشند می‌توانند از تاریخ انتشار اولین آگهی به مدت دو ماه اعتراض خود را به این اداره تسلیم و پس از اخذ رسید، ظرف مدت یک ماه از تاریخ تسلیم اعتراض، دادخواست خود را به مرجع قضایی تقدیم نمایند. بدیهی است در صورت انقضای مدت مذکور و عدم وصول اعتراض طبق مقررات سند مالکیت صادر خواهد شد. (م‌الف ۱)

تاریخ انتشار نوبت اول: ۱۳۹۴/۱۱/۲۵ - تاریخ انتشار نوبت دوم: ۱۳۹۴/۱۲/۱۰

هادی یونسی‌عطوف، رئیس ثبت اسناد و املاک بهار

آگهی موضوع ماده ۳ قانون و ماده ۱۳ آیین‌نامه قانون تعیین تکلیف وضعیت ثبتی اراضی و ساختمان‌های فاقد سند رسمی

برابر رأی شماره ۱۳۹۴۶۰۳۲۶۰۰۷۰۰۲۷۳۱ مورخه ۱۳۹۴/۱۰/۲۴ هیأت اول موضوع قانون تعیین تکلیف وضعیت ثبتی اراضی و ساختمان‌های فاقد سند رسمی مستقر در واحد ثبتی حوزه ثبت ملک بهار تصرفات مالکانه و بلامعارض متقاضی آقای علی واحدی هویدا فرزند امامعلی به شماره شناسنامه ۴۳۲۰ صادره از دورود در شش دانگ یک باب خانه به مساحت ۱۶۴/۴۰ مترمربع قسمتی از پلاک ۱۳۹ اصلی واقع در بهار بخش چهار همدان خریداری مع‌الواسطه از مالک رسمی آقای قربانعلی جمشیدی محرز گردیده است. لذا به منظور اطلاع عموم مراتب در دو نوبت به فاصله ۱۵ روز آگهی می‌شود، در صورتی که اشخاص نسبت به صدور سند مالکیت متقاضی اعتراضی داشته باشند می‌توانند از تاریخ انتشار اولین آگهی به مدت دو ماه اعتراض خود را به این اداره تسلیم و پس از اخذ رسید، ظرف مدت یک ماه از تاریخ تسلیم اعتراض، دادخواست خود را به مرجع قضایی تقدیم نمایند. بدیهی است در صورت انقضای مدت مذکور و عدم وصول اعتراض طبق مقررات سند مالکیت صادر خواهد شد. (م‌الف ۲)

تاریخ انتشار نوبت اول: ۱۳۹۴/۱۱/۲۵ - تاریخ انتشار نوبت دوم: ۱۳۹۴/۱۲/۱۰

هادی یونسی‌عطوف، رئیس ثبت اسناد و املاک بهار

آگهی تحدید حدود اختصاصی

چون تحدید حدود اعیانی ششدانگ یک باب خانه با تقبل پرداخت حق‌الارض به مالک عرصه به مساحت ۳۱۷/۲۳ مترمربع پلاک شماره ۹۹۰۹ فرعی قسمتی از پلاک ۳۳۴۶ فرعی از ۱۳۹ اصلی واقع در بهار بخش چهار همدان ملکی آقای یعقوب اصلانی فرزند یوسف به شماره شناسنامه ۱۴۶۷۴ تعطیل گردیده بود و اعمال تبصره ذیل ماده ۱۵ هم میسر نیست به استناد تبصره ماده ۱۳ قانون تعیین تکلیف وضعیت ثبتی اراضی و ساختمان‌های فاقد سند رسمی بنا به درخواست کتبی مالک تحدید حدود ششدانگ ملک مذکور رأس ساعت ۹صبح روز یکشنبه مورخه ۹۴/۱/۱۵ به عمل خواهد آمد بنابراین به موجب این آگهی به مالک یا مالکین مجاور اخطار می‌شود که در وقت تعیین شده در محل حضور برسانند ضمناً واخواهی به حدود از تاریخ تنظیم صورتمجلس تحدیدی فقط به مدت سی روز پذیرفته خواهد شد. (م‌الف ۶۳)

تاریخ انتشار آگهی ۱۳۹۴/۱۲/۱۰

هادی یونسی عطوف

رئیس اداره ثبت اسناد و املاک بهار

آگهی موضوع ماده ۳ قانون و ماده ۱۳ آیین‌نامه قانون تعیین تکلیف وضعیت ثبتی اراضی و ساختمان‌های فاقد سند رسمی

برابر رأی شماره ۱۳۹۴۶۰۳۲۶۰۰۸۰۰۰۴۰۱ مورخه ۱۳۹۴/۱۰/۲ و کلاسه شماره ۱۳۹۳۱۱۴۴۲۶۰۰۸۰۰۰۶۶ هیأت موضوع قانون تعیین تکلیف وضعیت ثبتی اراضی و ساختمان‌های فاقد سند رسمی مستقر در واحد ثبتی شهرستان رزن تصرفات مالکانه و بلامعارض متقاضی علی وردی حبیبی فروزان فرزند حبیب‌اله به شماره شناسنامه ۱۰۵۳ صادره از رزن به شماره ملی ۳۹۹۱۳۶۰۶۷۵ در شش دانگ یک قطعه زمین مزروعی به مساحت ۱۰۹۳۲۱ مترمربع قسمتی از پلاک ۱۹۵ اصلی قریه خوروندہ واقع در بخش ۵ همدان حوزه ثبتی رزن خریداری با واسطه از مالک رسمی بانو ملک فرزند یوسف‌خان دارنده نسق زراعی شماره ۱۷۴۵-۵۰/۵/۱۹ دفترخانه ۵ همدان محرز گردیده است لذا به منظور اطلاع عموم مراتب در دو نوبت به فاصله ۱۵ روز آگهی می‌شود، در صورتی که اشخاص نسبت به صدور سند مالکیت متقاضی اعتراضی داشته باشند می‌توانند از تاریخ انتشار اولین آگهی به مدت دو ماه اعتراض خود را به این اداره تسلیم و پس از اخذ رسید، ظرف مدت یک ماه از تاریخ تسلیم اعتراض، دادخواست خود را به مرجع قضایی تقدیم نمایند. بدیهی است در صورت انقضای مدت مذکور و عدم وصول اعتراض طبق مقررات سند مالکیت صادر خواهد شد. (م‌الف ۵)

تاریخ انتشار نوبت اول: ۱۳۹۴/۱۱/۲۵ - تاریخ انتشار نوبت دوم: ۱۳۹۴/۱۲/۱۰

غلامرضا شیرخانی خرم، رئیس ثبت اسناد و املاک شهرستان رزن

پیام تاریخ، تمدن و فرهنگ مادستان
The Message Of Madestan's History & Civilization & Culture
روزنامه همدان پیام
۸
دوشنبه ● ۱۰ اسفندماه ۱۳۹۴ ● شماره ۲۵۸۶
حادثه
hadese@hamedanpayam.com

پاسخگویی به مطالبات مردمی اولویت نیروی انتظامی است

رئیس پلیس پیشـــگیری ناجا استفاده از ظرفیت معاونت اجتماعی را در ارتقای آگاهی عمومی کارآمد دانست و گفت: پاسخگویی به مطالبات مردمی اولویت پلیس اســـت. محمد شرفی در مراســـم تودیع و معارفه معاونان اجتماعی پلیس پیشگیری ناجا افزود: پیشگیری اجتماعی مقدم‌تر از پیشگیری انتظامی و قضایی است.
وی گفت: پیشگیری اجتماعی مجموعه اقداماتی است که هدف آن خنثی کردن عوامل تأثیرگذار در تکوین جرم اســـت که با استفاده از محیط‌های اجتماعی به دنبال تأثیرگذاری بر فرایند شکل‌گیری شخصیت افراد است.
رئیس پلیس پیشـــگیری ناجا افزود: این تأثیرگذاری بر فرایند شکل‌گیری شخصیت از طریق اقدامات تربیتی مانند آموزش، تربیت، ترغیب و تنبیه و ....عملی می‌شـــود. به گزارش مهر، وی اظهار کرد: این معاونت یکی از واحدهای تأثیرگذار و مهم در نیروی انتظامی است.
شرفی بر ضرورت وجود معاونت اجتماعی در پلیس پیشگیری تأکید کرد و گفت: این معاونت با اتخاذ رویکرد پیشـــگیرانه، پیش‌دستانه اجتماعی و با اجرای برنامه‌های فرهنگی و هنری،گام‌های مثبتی در عرصه توســـعه نظم و امنیت برداشته است.وی در ادامه اطلاع‌رسانی و آگاه‌سازی عمومی را از دســـتاوردها و برنامه‌های پلیس پیشـــگیری و اســـاس کار معاونت اجتماعی دانست و افزود: رسانه، پل ارتباطی با مردم و وسیله روشن‌سازی افکارعمومی است. رئیس پلیس پیشگیری ناجا گفت: نیروی انتظامی در یک نگرش کلی در مســـائل امنیتی و اجتماعی تغییرات شگرف و مثبتی داشـــته است. شرفی با بیان اینکه پلیس مردمی و ولایی، اصلی‌ترین شعار نیروی انتظامی است، افزود: شناسایی مشکلات، پاسخگویی به مطالبات مردمی، ارائه راهکارهای لازم برای پیشـــگیری و مقابله با جرایم از جمله مأموریت‌های معاونت اجتماعی است.

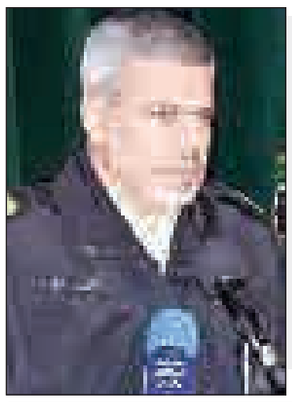

کلاهبرداری ۶۸ میلیون ریالی از طریق تلگرام

رئیـــس پلیـــس فضای تولیـــد و تبادل اطلاعـــات انتظامی همدان از شناســـایی و دســـتگیری فردی که از طریـــق تلگرام ٦٨ میلیون ریال کلاهبرداری کرده بود، خبر داد.
اکبر امینی گفت: یک شـــهروند همدانی با مراجعه به پلیس فتا مدعی شد که ٦٨ میلیون ریـــال از وی در شـــبکه اجتماعـــی تلگرام کلاهبرداری شده است.
وی افـــزود: بـــه گفتـــه شـــاکی در یکی از گروه‌های تلگرامی با فروشنده‌ای آشنا شده که تجهیزات صوتی را به قیمت بسیار پایینی عرضه می‌کند.
امینی بیـــان کرد: مالباخته پـــس از چندین مرحله گفت‌وگو با فرد کلاهبردار در تلگرام و دریافت تصاویر سیستم‌های صوتی مجاب به خرید و واریز وجه به حساب متهم شده، غافـــل از اینکه فرد مخاطب کلاهبردار بوده است.
رئیس پلیس فتا همدان گفت: شاکی مدعی شد پس از گذشت ۲ هفته و ارسال پیام‌های مکرر در تلگرام، سرانجام فرد کلاهبردار در پاسخ به پیام‌ها منکر وصول وجهی از جانب شاکی شـــد و با لحنی بسیار زننده از شاکی خواســـت دیگر مزاحمش نشود و شاکی را بلاک کرد.
به گزارش ایرنـــا، امینی افـــزود: با انجام اقدامـــات فنی و به کارگیری شـــگردهای خاص پلیســـی فـــردی با هویـــت معلوم شناســـایی و با اخذ دستور از مقام قضایی دستگیر شد.
وی بـــه شـــهروندان بیان کـــرد: کانال‌ها و گروه‌های تلگرامی به دلیـــل مجهول بودن صاحبان آنها مکان مناسبی برای خرید نیست و در صورت اجبار به خرید از آنها، از معتبر بودن فروشنده اطمینان حاصل کنند یا با قرار فیزیکی خریدهای خود را انجام دهند.

بـــه دنبال کنتـــرل ۱۱ هزار و ۸۲ ســـایت و فضـــای مجـــازی در ۱۰ ماهه امســـال ۹۰ کلاهبردار و متخلف این حوزه شناسایی و دستگیر شدند.

هشدار پلیس درباره وکالت‌نامه‌های جعلی تعویض پلاک

معاون فنی مهندسی و خدمات پلیس راهنمایی و رانندگی نیروی انتظامی نسبت بـــه وکالت‌نامه‌های جعلی در مراکز نقل و انتقال پلاک هشـــدار داد و از شـــهروندان خواســـت تا جایی که می‌توانند خودشان شـــخصاً برای تعویض پلاک بـــه مراکز مراجعه کنند. احمد رستمی در گفت‌وگو با ایســـنا، دربـــاره وکالت‌نامه‌های جعلی در مراکز تعویض پلاک گفت: متأســـفانه یکی از مـــواردی که ممکن اســـت مورد سوءاســـتفاده افراد ســـودجو قرار بگیرد اســـتفاده از وکالت‌نامه‌های جعلی و فاقد اصالت برای تعویض یا نقل و انتقال پلاک است. وی افزود: از همین رو هشدار ما به شهروندان به خصوص در روزهای پایانی ســـال که آمار مراجعات به مراکز تعویض پلاک افزایش می‌یابد این است که تا جایی که ممکن است حتماً خودشان برای انجام فرایند تعویض و نقل و انتقال پلاکشان به این مراکز مراجعه کنند.معاون فنی مهندسی و خدمات پلیس راهور ناجا گفت: متأسفانه ما ســـامانه‌ای مشـــترک برای بررسی ثبت اســـناد و صحت وکالت‌نامه‌هـــا را نداریم و به همین دلیل امـــکان جعل نیز افزایش می‌یابد، البته همکاران من با هوشیاری این موضوع را رصد کـــرده و روزانه با موارد مختلفی برخورد می‌کنند اما نیاز به چنین ســـامانه‌ای احساس می‌شود. وی خواستار ایجاد سامانه‌ای مشترک به منظور بررسی صحت و اصالت وکالت نامه‌ها و اسناد این چنینی شد و گفت: به چنین سامانه‌ای برای تبادل اطلاعات نیاز داریم.

کشف ۱۳ کیلوگرم حشیش در همـــدان

فرمانده انتظامی استان از دستگیری قاچاقچیان حرفه‌ای مواد مخدر و کشف ۱۳ کیلوگرم حشیش در شهرستان نهاوند خبر داد.
حاجی محمد مهدیان‌نســـب در تشریح ایـــن خبر گفت: در پی خبـــری مبنی بر اینکه قاچاقچیان قصد دارند مقداری مواد مخدر از نوع حشـــیش را از استان‌های غربی کشـــور با خودرو سواریشـــان به مقصد شهرستان نهاوند حمل کنند، این موضوع به صورت ویژه در دســـتور کار پلیس مبارزه با مواد مخدر استان همدان قرار گرفت.
وی افـــزود: بـــا اســـتفاده از چند اکیپ اطلاعاتی و عملیاتی و با همکاری پلیس مبارزه با مواد مخدر انتظامی شهرســـتان نهاوند محورهای مواصلاتی شهرســـتان نهاوند تحت کنترل قـــرار گرفت که در نهایت خـــودرو مورد نظر شناســـایی و متوقف شد.
این مقام ارشـــد انتظامی اســـتان اظهار کرد: در بازرســـی فنی بـــه عمل آمده از جاســـازی پیچیده خودرو مذکور حدود ۱۳ کیلوگرم حشـــیش کشـــف و در این رابطه دو متهم دستگیر شد.
فرمانده انتظامی اســـتان همدان با تأکید بر اســـتمرار مبارزه قاطع با ســـوداگران مرگ، از عموم مردم خواســـت با اعلام به موقع هرگونه فعالیت مشکوک در این خصوص به مرکز فوریت‌های پلیســـی ۱۱۰، پلیـــس را در ایـــن مأموریت مهم یاری رسانند.

کلاهبرداری نیجریه‌ای در کمین خانواده‌ها

لاتاری‌بازها به بهانه برنده شدن در قرعه‌کشی می‌آیند

رئیس پلیس فتای استان ایلام از لاتاری یا کلاهبرداری نیجریه‌ای به عنوان شیوه مدرن کلاهبرداری نام برد و از خانواده‌ها خواست مراقب کلاهبرداری با عنوان برنده‌شـــدن در قرعه‌کشـــی‌های فضای ســـایبر باشند. علی عباسی‌کسانی گفت: امروزه اینترنت مخاطبان زیادی را در فضای سایبر به خود اختصاص داده است که بیشـــترین گروه استفاده کننده از ایـــن فضا را نوجوانان و جوانان تشـــکیل می‌دهند.
وی ادامه داد: فضای سایبر در کنار مزیت‌هایی کـــه دارد تهدیدات و خطراتـــی را نیز برای کارکنان به همـــراه دارد که کلاهبرداری‌های مالـــی از مهمترین این تهدیدات به شـــمار می‌رود.
رئیس پلیس فتا اســـتان ایلام گفت: یکی از مواردی که تحت عنـــوان کلاهبرداری‌های مدرن از آن یاد می‌شـــود کلاهبرداری‌هایی تحت عنوان کلاهبرداری نیجریه‌ای یا لاتاری است که به طور گسترده در فضای سایبر از این نوع کلاهبرداری در جهت سوءاستفاده از کاربران اینترنتی استفاده می‌شود.

به گزارش پایگاه اطلاع‌رسانی پلیس فتا، وی افزود: یکی از شگردهای مجرمانه‌ای که این نـــوع از کلاهبرداران از آن اســـتفاده می‌کنند برانگیختن حس همدردی قربانی در پیام‌ها یا ایمیل‌های ارسالی و استفاده از ناآگاهی افراد به ویژه جوانان و نوجوانان استفاده کننده است.
کسانی با اشاره به اینکه امروزه توجه به گشت و گذارهای اینترنتی افراد و عضویت آنها در سایت‌های مختلف، به دست آوردن اطلاعات خصوصی کاربران مانند نام و نام خانوادگی و ایمیل آنها توسط کلاهبرداران امر پیچیده‌ای نیست و در نهایت ایمیل‌هایی حاوی پیام‌هایی مبنی بر برنده‌شدن در قرعه‌کشی‌ها و ... توسط سودجویان ارسال که منجر به فریب شخص قربانی می‌شود.
رئیس پلیس فتا استان ایلام به کاربران فضای سایبر توصیه می‌کند که به پیام‌ها یا ایمیل‌های دریافتی از افراد ناشناس توجهی نکنند تا در دام سودجویان و کلاهبرداران اینترنتی گرفتار نشوند.
کسانی در پایان گفت: پلیس فتا آمادگی مقابله بـــا جرایم رایانـــه‌ای را دارد و از عموم مردم درخواست داریم در صورت مواجهه با جرایم رایانه‌ای مراتب را سریعاً به وب‌سایت پلیس فتا بـــه آدرس www.cyberpolice.ir بخش تماس با ما گزارش دهند.

افزایش ۱۴/٦ درصد صدور مجوز سقط جنین

در ۱۰ ماهه ســـالجاری صدور مجوز سقط جنین درمانی در مراکز پزشـــکی قانونی کشور ۱٤/٦ درصد رشد داشـــت. این رقم از پنج هزار و ٦٨ مجوز در ۱۰ ماهه سال گذشته به پنج هزار و ۸۰٦ مجوز در ۱۰ ماهه امسال رسید.
پزشکی قانونی کشور اعلام کرد: در ۱۰ ماهه سالجاری به طور کلی هشت هزار و ۱۳۱ متقاضی برای دریافت مجوز سقط جنین درمانی به مراکز پزشکی قانونی در سراسر کشور مراجعه کرده‌اند که برای پنج هزار و ۸۰٦ نفر از این افراد مجوز ســـقط جنین درمانی صادر شد. مابقی متقاضیان یا بنا به دلایلی خود موضوع را پیگیری نکرده‌انـــد و یا آنکه پس از بررســـی و معاینات لازم شرایط اخذ مجوز سقط درمانی را نداشته‌اند.
به گزارش مهر، بر اساس این گزارش تعداد مجوزهای صادر شده در موضوع سقط جنین درمانی ۷۱/٤ درصد از کل مراجعین بوده است.
در این مدت استان‌های تهران با ۸۷۳، خراسان رضوی با ٦۳۵ و خوزستان با ٤۸۲ مجوز بیشترین و استان‌های سمنان با ۲٤، خراسان جنوبی با ٤۷ و ایلام با ۵۱ مجوز کمترین آمار را در صدور مجوزهای سقط جنین درمانی داشته اند.
یکی از مهم ترین شـــروط صدور مجوز سقط درمانی در پزشـــکی قانونی ســـن بارداری است که بر اساس قانون باید قبل از چهار ماهگی (ولوج روح در جنین) و یا پیش از ۱۹ هفتگی بر اســـاس ســـونوگرافی های معتبر دوره ای باشـــد. در صورتی که مادر مهم ترین شرط که همان ســـن بارداری کمتر از ۱۹ هفته است را داشـــته باشد، موارد دیگر یعنی وجود ناهنجاری در جنین که موجب حرج مادر شود و یا بیماری مادر که ادامه بارداری را برای او با خطر جانی توأم می سازد، مورد بررسی قرار می‌گیرد. همچنین باید توجه داشت که همه ناهنجاری هـــای جنینی موجب صدور مجوز سقط درمانی نمی شود و تنها ناهنجاری‌هایی که موجب حرج مادر باشـــد و این موضوع به تأیید ســـه پزشک متخصص و معتمد برسد، یکی از شروط صدور مجوز سقط درمانی خواهد بود.

حادثه در جهان

کشف جعبه پازل حاوی قرص اکستازی در کالیفرنیا

پلیس کالیفرنیا یک جعبه پازل حاوی مقادیر زیادی قرص اکستازی کشف و ضبط کرد.
مأموران پلیس ایالت آمریکایـــی داخل جعبه پازل بیش از هزار قرص روانگـــردان اکس پیـــدا کردند. به گزارش یونایتدپـــرس، این محموله غیرقانونی از هلند و از طریق پســـت فرستاده شـــده و بنا بود که بین دانشجویان کالج‌های محلی در این ایالت توزیع شود.
در همین رابطه یک مرد ۲۱ ساله بازداشت شد که پس از بازرسی‌ها در خانه وی نیز تعداد زیادی قرص اکس و زاناکس کشف شد.

مرگ ۲خلبان در حادثه هوایی نپال

مرگ ۲ خلبان در یک حادثه هوایی در نپال تأیید شد.
یک فروند هواپیمای نپالی با ۱۱ سرنشـــین دچار حادثه شد و خلبان و کمک خلبان آن جان خود را در این حادثه از دست دادند.
به گزارش شینهوا، مقامات داخلی این کشور اعلام کردند: این هواپیما هنگام فرود با مشکل مواجه شده و فرود دشواری داشته که در نتیجه آن خلبان و کمک خلبان جان باختند اما ۹ مسافر هواپیما از این حادثه جان سالم به در برده و فقط دچار جراحات اندکی شده‌اند.
این حادثه تنها ۲ روز پس از وقوع یک حادثه هوایی مرگبار دیگر در این کشور رخ داده که به مرگ ۲۳ سرنشین هواپیمای حادثه‌دیده منجر شد.

۵ کشته در حادثه تیراندازی در ایالت واشنگتن

حادثه تیراندازی در شـــهر "ماسون" ایالت واشنگتن ۵ کشته در پی داشت.
در حادثه تیراندازی در حاشـــیه شهر "ماسون" ایالت واشنگتن ۵ نفر از جمله فرد ضارب کشته شدند.
به گزارش تســـنیم، بر اســـاس این گزارش کلانتر شـــهر "ماسون" با تأیید این خبر گفت: فرد مســـلح ٤ نفـــر را در خانه‌ای واقع در یکی از مناطق روستایی "ماسون" در واشنگتن به ضرب گلوله کشت و سپس خودکشی کرد".
معاون کلانتر "ماســـون"، "ریان اسپورلینگ"، در این رابطه اعلام کرد که شخصی در تماس با شـــماره ۹۱۱ پلیس خبر داد که شخصی اعضای خانواده‌اش را به قتل رسانده است.
گفتنی اســـت دختر۱۲ ساله این خانواده تنها بازمانده این حادثه خونین بوده که هم اکنون در بیمارستان بستری شده است.
معاون کلانتر در شرح چگونگی این حادثه گفت: پس از ورود به خانه اجساد اعضای خانواده و قاتل را مرده پیدا کردند.
وی افزود: هنوز علت این جنایت برای پلیس مشخص نشده است.
ملک مذکور در خارج از "بلفیر"(Belfair)، شهری با جمعیت ۳هزار و۹۰۰ نفری در ۲۵ مایلی غرب سیاتل واقع شده است.

حادثه در ایران

شوخی دردسرساز در تلگرام

فردی که با ارســـال پیام در شبکه اجتماعی تلگرام، موجبات ایجاد رعب و وحشـــت و سلب آسایش خانواده‌ای را فراهم ساخت، توسط کارآگاهان پلیس سایبری شهرستان آمل، شناسایی و دستگیر شد.
فرمانده انتظامی شهرستان آمل با اعلام این خبر گفت: در پی مراجعه زنی به مأموران پلیس فتا، مبنی بر اینکه فردی ناشناس از چند روز گذشته با ارسال پیام‌هایی از طریق شبکه اجتماعی تلگرام مدعی شد که از طرف اشخاصی ناشناس با دریافت ۳۰ میلیون ریال مأمور شده تا به نحوی به وی آسیب برســـاند، موضوع در دستور کار کارآگاهان پلیس فتای این فرماندهی قرار گرفت.
ولـــی‌ا... گنجیان‌مقدم افزود: مأموران با بررســـی‌های فنی و تخصصی موفق شـــدند، متهم به تهدید در شبکه اجتماعی تلگرام را شناسایی و در عملیاتی غافلگیرانه با هماهنگی قضایی این فرد را دستگیر کردند.
به گزارش مهر، وی گفت: متهم در تحقیقات اولیه پلیس ابتدا منکر اتهام وارده شد، اما پس از مواجهه با مستندات پلیسی لب به اعتراف گشود و به ایجاد مزاحمت برای شاکی اعتراف کرد.
وی افزود: متهم در ادامه تحقیقات انگیزه این کار را سر به سر گذاشتن و شوخی با شاکی به درخواست یکی از دوستان شاکیه عنوان کرد.
فرمانده انتظامی شهرستان آمل،گفت: مأموران در ادامه متهم اصلی پرونده را دستگیر کردند که این فرد نیز به بزه انتسابی اعتراف کرد.

تشکیل ۱۱٤ میلیارد ریال پرونده تخلف در تعزیرات حکومتی

مدیرکل تعزیرات حکومتی اســـتان همدان از تشکیل ۱۱٤ میلیارد ریـــال پرونده تخلف در تعزیرات حکومتی همـــدان خبر داد و گفت: بیشترین قاچاق کالا در استان همدان مربوط به لوازم آرایشی و بهداشتی است.
علیرضا حسن‌پور در گفت‌و گو با ایسنا، با اشاره به اینکه قاچاق لوازم آرایشی و بهداشتی در صدر بیشترین کالاهای قاچاق در استان به چشم می‌خورد، بیان کرد: در خصوص بیشـــترین کالاهای قاچاق در اســـتان می‌توان به پوشاک، لوازم‌خانگی و تلفن همراه اشاره کرد.
وی از ارسال ٦۱٦ فقره پرونده قاچاق به این مرکز خبر داد و گفت: ارزش ریالـــی محکومیت این پرونده‌ها ۱۱٤ میلیارد و ۱۰۷ میلیون و ۸۲٤ هزار و ۱۹۸ ریال بوده است.حسن‌پور بیان کرد: ۹٦ درصد از پرونده‌های ارسالی به این مرکز رسیدگی شده و مابقی نیز مواردی بوده‌اند که برای متخلفان حق دفاع قائل شده و هنوز محکومیتی برای این افراد در نظر گرفته نشده است.

آگهی موضوع ماده ۳ قانون و ماده ۱۳ آیین‌نامه قانون تعیین تکلیف وضعیت ثبتی اراضی و ساختمان‌های فاقد سند رسمی
برابر رأی شماره۱۳۹۴۶۰۳۲۶۰۰۹۰۰۱۳۶۲مورخه۹۴/۱۱/۲۵هیأت‌موضوع‌قانون تعیین‌تکلیف وضعیت ثبتی اراضی و ساختمان‌های فاقد سند رسمی مستقر در واحد ثبتی شهرستان فامنین تصرفات مالکانه و بلامعارض آقای حســـن حاجی‌آبادی فرزند نظرعلی به شماره شناسنامه ۲۰۶ صادره از زبرخان (خراسان رضوی) به شماره ملی ۵۷۴۹۴۱۳۳۵۷ در شش دانگ یک قطعه زمین مزروعی آبی به مساحت سیصدوسی‌ودو هزار و پانصدوشصت‌وسه مترمربع و بیست‌صدم‌مترمربع قسمتی از پلاک ۱۲۲ اصلی واقع در بخش پنج همدان اراضی قزلحصار خریداری از مالک‌رسمی آقای ابوالحسن و عبدالحسین زمانی محرز گردیده‌است. لذا به منظور اطلاع عموم مراتب در دو نوبت به فاصله ۱۵ روز آگهی می‌شود، در صورتی که اشخاص نسبت به صدور سند مالکیت متقاضی اعتراضی داشته باشند می‌توانند از تاریخ انتشار اولین آگهی به مدت دو ماه اعتراض خود را به این اداره تسلیم و پس از اخذ رسید، ظرف مدت یک‌ماه از تاریخ تسلیم‌اعتراض، دادخواست خود را به مرجع قضایی تقدیم نمایند. بدیهی است در صورت انقضای مدت مذکور و عدم وصول اعتراض طبق مقررات سند مالکیت صادر خواهد شد. (م الف ۱۶)
تاریخ انتشار نوبت اول: ۹۴/۱۲/۱۰ - تاریخ انتشار نوبت دوم: ۹۴/۱۲/۲۵
مهدی عزیزی– رئیس اداره ثبت اسناد و املاک شهرستان فامنین

آگهی موضوع ماده ۳ قانون و ماده ۱۳ آیین‌نامه قانون تعیین تکلیف وضعیت ثبتی اراضی و ساختمان‌های فاقد سند رسمی
برابر رأی شماره۱۳۹۴۶۰۳۲۶۰۰۹۰۰۱۳۶۱مورخه۹۴/۱۱/۲۵هیأت‌موضوع‌قانون تعیین‌تکلیف وضعیت ثبتی اراضی و ساختمان‌های فاقد سند رسمی مستقر در واحد ثبتی شهرستان فامنین تصرفات مالکانه و بلامعارض آقای حســـن حاجی‌آبادی فرزند نظرعلی به شماره شناسنامه ۲۰۶ صادره از زبرخان (خراسان رضوی) به شماره ملی ۵۷۴۹۴۱۳۳۵۷ در شش دانگ یک قطعه زمین مزروعی آبی به مساحت یکصدوبیست‌وشش هزار و یکصدوسی‌وپنج مترمربع و نوزده صدم مترمربع قسمتی از پلاک ۱۲۲ اصلی واقع در بخش پنج همدان اراضی قزلحصار خریداری از مالک‌رسمی آقای ابوالحسن و عبدالحسین زمانی محرز گردیده‌است. لذا به منظور اطلاع عموم مراتب در دو نوبت به فاصله ۱۵ روز آگهی می‌شود، در صورتی که اشخاص نسبت به صدور سند مالکیت متقاضی اعتراضی داشته باشند می‌توانند از تاریخ انتشار اولین آگهی به مدت دو ماه اعتراض خود را به این اداره تسلیم و پس از اخذ رسید، ظرف مدت یک‌ماه از تاریخ تسلیم‌اعتراض، دادخواست خود را به مرجع قضایی تقدیم نمایند. بدیهی است در صورت انقضای مدت مذکور و عدم وصول اعتراض طبق مقررات سند مالکیت صادر خواهد شد. (م الف ۱۵)
تاریخ انتشار نوبت اول: ۹۴/۱۲/۱۰ - تاریخ انتشار نوبت دوم: ۹۴/۱۲/۲۵
مهدی عزیزی– رئیس اداره ثبت اسناد و املاک شهرستان فامنین

آگهی موضوع ماده ۳ قانون و ماده ۱۳ آیین‌نامه قانون تعیین تکلیف وضعیت ثبتی اراضی و ساختمان‌های فاقد سند رسمی
برابر رأی شـــماره ۱۳۹۴۶۰۳۲۶۰۰۷۰۰۳۱۱۴ مورخه ۱۳۹۴/۱۱/۲۷ هیأت موضوع قانون تعیین تکلیف وضعیت ثبتی اراضی و ساختمان‌های فاقد سند رسمی مستقر در واحد ثبتی حوزه ثبت ملک بهار تصرفات مالکانه و بلامعارض متقاضی آقای اکبر روحی فرزند اصغر به شماره شناسنامه ۱۸۲۴۵ صادره از بهار در اعیانی شش دانگ یک باب خانه به مساحت ۱۹۵/۷۵ مترمربع قســـمتی از پلاک ۹۵۵ فرعی از ۱۳۹ اصلی واقـــع در بهار بخش چهار همدان خریداری بـــا قولنامه عادی از آقای ایوب روحی محرز گردیده اســـت. لذا به منظور اطلاع عموم مراتب در دو نوبت به فاصله ۱۵ روز آگهی می‌شود، در صورتی که اشخاص نسبت به صدور سند مالکیت متقاضی اعتراضی داشته باشند می‌توانند از تاریخ انتشار اولین آگهی به مدت دو ماه اعتراض خود را به این اداره تســـلیم و پس از اخذ رسید، ظرف مدت یک ماه از تاریخ تسلیم اعتراض، دادخواست خود را به مرجع قضایی تقدیم نمایند. بدیهی است در صورت انقضای مدت مذکور و عدم وصول اعتراض طبق مقررات سند مالکیت صادر خواهد شد. (م الف ۴۶)
تاریخ انتشار نوبت اول: ۱۳۹۴/۱۲/۱۰- تاریخ انتشار نوبت دوم: ۹۴/۱۲/۲۵
هادی یونسی‌عطوف، رئیس ثبت اسناد و املاک بهار

هیأت موضوع قانون تعیین تکلیف وضعیت ثبتی اراضی و ساختمان‌های فاقد سند رسمی
آگهی موضوع ماده ۳ قانون و ماده ۱۳ آیین‌نامه قانون تعیین تکلیف وضعیت ثبتی اراضی و ساختمان‌های فاقد سند رسمی
برابر رأی شماره ۹۴/۲۶۹۲ مورخ ۹۴/۸/۱۷هیأت اول موضوع قانون تعیین تکلیف وضعیت ثبتی اراضی و ساختمان‌های فاقد سند رسمی مستقر در واحد ثبتی حوزه ثبت ملک اسدآباد تصرفات مالکانه و بلامعارض متقاضی آقای سیف‌علی مرادی فرزند ابراهیم به شماره شناسنامه ۵۳۲ صادره از اسدآباد در ششدانگ یک باب ساختمان به مساحت ۱۶۸/۶۴ مترمربع در قسمتی از پلاک ۱۹ فرعی از ۲۲۳۰ اصلی و باقی‌مانده ۲۲۳۰ اصلی واقع در اســـدآباد خیابان کاشانی کوچه کاشانی ۲۹ خریداری باواسطه از مالک رسمی اقای وفاالله فتوحی و سیف‌الله نعمتی محرز گردیده است. لذا به منظور اطلاع عموم مراتب در دو نوبت به فاصله ۱۵ روز آگهی می‌شود، در صورتی که اشخاص نسبت به صدور سند مالکیت متقاضی اعتراضی داشته باشند می‌توانند از تاریخ انتشـــار اولین آگهی به مدت دو ماه اعتراض خود را به این اداره تسلیم و پس از اخذ رسید، ظرف مدت یک ماه از تاریخ تسلیم اعتراض، دادخواست خود را به مرجع قضایی تقدیم نمایند. بدیهی است در صورت انقضای مدت مذکور و عدم وصول اعتراض طبق مقررات سند مالکیت صادر خواهد شد. (م‌الف ۲۳۰)
تاریخ انتشار نوبت اول: ۱۳۹۴/۱۲/۱۰- تاریخ انتشار نوبت دوم: ۹۴/۱۲/۲۵
کفیل ثبت اسدآباد، کامران متقی

هیأت موضوع قانون تعیین تکلیف وضعیت ثبتی اراضی و ساختمان‌های فاقد سند رسمی
آگهی موضوع ماده ۳ قانون و ماده ۱۳ آیین‌نامه قانون تعیین تکلیف وضعیت ثبتی اراضی و ساختمان‌های فاقد سند رسمی
برابر رأی شماره ۹۴/۱۴۶۱ مورخ ۹۴/۴/۳۱ هیأت اول موضوع قانون تعیین تکلیف وضعیت ثبتی اراضی و ساختمان‌های فاقد سند رسمی مستقر در واحد ثبتی حوزه ثبت ملک بهار تصرفات مالکانه و بلامعارض متقاضی آقای الله‌مردان هادی امانی فرزند محمدآقا به شماره شناسنامه ۱۱۰۲ صادره از اسدآباد در ششدانگ یک باب ساختمان به مساحت ۱۳۹/۹۱ مترمربع در قسمتی از پلاک ۶۶ اصلی واقع در اسدآباد خیابان کاشانی کوچه شهید رستمعلی زارعی خریداری از مالکان رسمی آقایان صفات‌الله و عین‌الله سبزهای محرز گردیده است. لذا به منظور اطلاع عموم مراتب در دو نوبت به فاصله ۱۵ روز آگهی می‌شود، در صورتی که اشخاص نسبت به صدور سند مالکیت متقاضی اعتراضی داشته باشند می‌توانند از تاریخ انتشار اولین آگهی به مدت دو ماه اعتراض خود را به این اداره تسلیم و پس از اخذ رسید، ظرف مدت یک ماه از تاریخ تسلیم اعتراض، دادخواست خود را به مرجع قضایی تقدیم نمایند. بدیهی است در صورت انقضای مدت مذکور و عدم وصول اعتراض طبق مقررات سند مالکیت صادر خواهد شد. (م‌الف ۲۳۴)
تاریخ انتشار نوبت اول: ۱۳۹۴/۱۲/۱۰- تاریخ انتشار نوبت دوم: ۹۴/۱۲/۲۵
کفیل ثبت اسدآباد، کامران متقی

آگهی موضوع ماده ۳ قانون و ماده ۱۳ آیین‌نامه قانون تعیین تکلیف وضعیت ثبتی اراضی و ساختمان‌های فاقد سند رسمی
برابر رأی شـــماره ۱۳۹۴۶۰۳۲۶۰۰۷۰۰۲۶۵۴ مورخه ۱۳۹۴/۱۰/۱۶ هیأت موضوع قانون تعیین تکلیف وضعیت ثبتی اراضی و ســـاختمان‌های فاقد ســـند رسمی مستقر در واحد ثبتی حوزه ثبت ملک بهار تصرفات مالکانه و بلامعارض متقاضی آقای محرمعلی حاجیلویی فرزند یقین‌علی به شماره شناســـنامه ۱۴۱۳۵ صادره از بهار در اعیانی سه دانگ مشاع از شش دانگ یک باب خانه به مساحت ۴۰۲/۸۷ مترمربع قسمتی از پلاک ۳۹۳۳ فرعی از ۱۳۹ اصلی واقع در بهار بخش چهار همدان خریداری مع‌الواســـطه از مالک رسمی ورثه حاج حسن محرز گردیده است. لذا به منظور اطلاع عموم مراتب در دو نوبت به فاصله ۱۵ روز آگهی می‌شود، در صورتی که اشخاص نسبت به صدور سند مالکیت متقاضی اعتراضی داشته باشند می‌توانند از تاریخ انتشار اولین آگهی به مدت دو ماه اعتراض خود را به این اداره تســـلیم و پس از اخذ رسید، ظرف مدت یک ماه از تاریخ تسلیم اعتراض، دادخواست خود را به مرجع قضایی تقدیم نمایند. بدیهی است در صورت انقضای مدت مذکور و عدم وصول اعتراض طبق مقررات سند مالکیت صادر خواهد شد. (م‌الف ۵۹)
تاریخ انتشار نوبت اول: ۱۳۹۴/۱۲/۱۰- تاریخ انتشار نوبت دوم: ۹۴/۱۲/۲۵
هادی یونسی‌عطوف، رئیس ثبت اسناد و املاک بهار

آگهی موضوع ماده ۳ قانون و ماده ۱۳ آیین‌نامه قانون تعیین تکلیف وضعیت ثبتی اراضی و ساختمان‌های فاقد سند رسمی
برابر رأی شـــماره ۱۳۹۴۶۰۳۲۶۰۰۷۰۰۳۱۱۷ مورخه ۱۳۹۴/۱۱/۲۸ هیأت موضوع قانون تعیین تکلیف وضعیت ثبتی اراضی و ساختمان‌های فاقد سند رسمی مستقر در واحد ثبتی حوزه ثبت ملک بهار تصرفات مالکانه و بلامعارض متقاضی آقای اصغر امیدی فرزند محمد به شماره شناسنامه ۹۴ صادره از بهار در اعیانی شش دانگ یک باب ساختمان به مساحت ۹۶/۴۸ مترمربع قسمتی از پلاک ۱۴۳۱ فرعی از ۱۳۹ اصلی واقع در بهار بخش چهار همدان خریداری با قولنامه عادی از محمد امیدی محرز گردیده است. لذا به منظور اطلاع عموم مراتب در دو نوبت به فاصله ۱۵ روز آگهی می‌شود، در صورتی که اشخاص نسبت به صدور سند مالکیت متقاضی اعتراضی داشته باشند می‌توانند از تاریخ انتشار اولین آگهی به مدت دو ماه اعتراض خود را به این اداره تسلیم و پس از اخذ رسید، ظرف مدت یک ماه از تاریخ تسلیم اعتراض، دادخواست خود را به مرجع قضایی تقدیم نمایند. بدیهی است در صورت انقضای مدت مذکور و عدم وصول اعتراض طبق مقررات سند مالکیت صادر خواهد شد. (م‌الف ۶۱)
تاریخ انتشار نوبت اول: ۱۳۹۴/۱۲/۱۰
تاریخ انتشار نوبت دوم: ۹۴/۱۲/۲۵
هادی یونسی‌عطوف، رئیس ثبت اسناد و املاک بهار

هیأت موضوع قانون تعیین تکلیف وضعیت ثبتی اراضی و ساختمان‌های فاقد سند رسمی
آگهی موضوع ماده ۳ قانون و ماده ۱۳ آیین‌نامه قانون تعیین تکلیف وضعیت ثبتی اراضی و ساختمان‌های فاقد سند رسمی
برابر رأی شماره ۹۴/۳۳۷۵ مورخ ۹۴/۱۰/۱۹ هیأت اول موضوع قانون تعیین تکلیف وضعیت ثبتی اراضی و ساختمان‌های فاقد سند رسمی مستقر در واحد ثبتی حوزه ثبت ملک اسدآباد تصرفات مالکانه و بلامعارض متقاضی آقای اصغر بداغی فرزند ســـعدالله به شماره شناسنامه ۱۳۸۷۶ صادره از اسدآباد در ششدانگ یک باب خانه به مســـاحت ۱۸۲/۹۱ مترمربع در قسمتی از پلاک ۱۸۳۰ اصلی واقع در اسدآباد بلوار جانبازان کوی مسجدامام حسین خریداری باواسطه از مالک رسمی آقای اسد نظری محرز گردیده است. لذا به منظور اطلاع عموم مراتب در دو نوبت به فاصله ۱۵ روز آگهی می‌شود، در صورتی که اشخاص نسبت به صدور سند مالکیت متقاضی اعتراضی داشته باشند می‌توانند از تاریخ انتشار اولین آگهی به مدت دو ماه اعتراض خود را به این اداره تســـلیم و پس از اخذ رسید، ظرف مدت یک ماه از تاریخ تسلیم اعتراض، دادخواست خود را به مرجع قضایی تقدیم نمایند. بدیهی است در صورت انقضای مدت مذکور و عدم وصول اعتراض طبق مقررات سند مالکیت صادر خواهد شد. (م‌الف ۳۲۲)
تاریخ انتشار نوبت اول: ۱۳۹۴/۱۲/۱۰
تاریخ انتشار نوبت دوم: ۹۴/۱۲/۲۵
کفیل ثبت اسدآباد–کامران متقی

پیام تاریخ، تمدن و فرهنگ مادستان
The Message Of Madestan's History & Civilization & Culture
روزنامه همدان پیام
۹
دوشنبه ● ۱۰ اسفندماه ۱۳۹۴ ● شماره ۲۵۸۶
جامعه
ejtemaei@hamedanpayam.com

طرح برخورد با اسیدپاشی در مجلس

عضو فراکسیون زنان مجلس به طرح حمایت از قربانیان اسیدپاشی اشاره کرد و گفت: بیشتر قربانیان اسیدپاشی در کشور زنان هستند. اسیدپاشی جرمی وحشتناک است که آثار منفی زیادی هم برای فرد مصدوم هم برای جامعه در پی دارد. زهره طبیب‌زاده در گفت‌وگو با مهر، افزود: در زمینه اسیدپاشی طرحی را تهیه کردم و تعدادی از نمایندگان مجلس آن را امضا کردند که با طرح یک فوریت تقدیم مجلس شد اما با ۵۰ امضا در نوبت طرح بود که در روز اجرا مشکلی پیش آمد و هیأت رئیسه با بهانه‌ای ناعادلانه آن را از دستور خارج کرد.

شرایط جذب حق‌التدریسی مربیان پیش‌دبستانی

مدیرکل امور اداری و تشکیلات وزارت آموزش و پرورش با بیان اینکه امسال حدود ۱۶ هزار نفر از مربیان پیش‌دبستانی به صورت حق‌التدریس جذب شدند گفت: برای سال آینده نیز اگر آموزش و پرورش نیاز به نیرو داشته باشد می‌تواند با توجه به مصوبه اقدام کند. سید حسن حسینی در گفت‌وگو با ایسنا، اظهار کرد: تبصره ۹ قانون الحاقی به ماده ۱۷ قانون تعیین تکلیف مربیان پیش‌دبستانی در سال ۹۱، آمده بود که آموزش و پرورش ظرف ۲سال باید نیروهای پیش‌دبستانی و خرید خدمات آموزشی را به شرط نیاز و طی استلزامات قانونی، دریافت مجوز از سازمان مدیریت و برگزاری آزمون استخدامی، جذب کند.

سلب اختیار تعرفه‌گذاری از سازمان نظام پزشکی

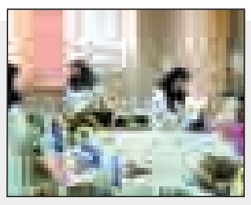

عضو کمیسیون بهداشت و درمان مجلس با بیان اینکه سلب اختیار تعرفه‌گذاری از سازمان نظام پزشکی برای منافع ملی است، گفت: هرگونه تغییری در مرجع تعرفه‌گذاری نیازمند طی مراحل قانونی در مجلس است.به‌گزارش فارس؛ سیامک مره‌صدق درباره انتقادات رئیس سازمان نظام پزشکی مبنی بر سلب اختیار تعرفه‌گذاری از سازمان نظام پزشکی، افزود: واقعیت آن است که مجلس با مصوبه خود مبنی بر سلب اختیار تعرفه‌گذاری از سازمان نظام پزشکی و واگذاری آن به شورای عالی بیمه به دنبال آن بود تا در این تعرفه‌گذاری منافع همه مردم دیده شود؛ در این زمینه اگر قرار است تغییراتی در مرجع تعرفه‌گذاری ایجاد شود نیازمند طی کردن روند قانونی آن است.

اثر ناچیز مراکز ترک اعتیاد؛ بدون روان‌درمانی

یک کارشناس مسائل اعتیاد با بیان اینکه روان درمانی اعتیاد در کشور نداریم، گفت: بهتر است به جای اعطای یارانه به داروهای ترک اعتیاد برای مشاوره و روان‌درمانی، یارانه ویژه تعلق بگیرد.

بیوک تاجری با بیان اینکه در واقعیت میزان بروز و شیوع اعتیاد در جامعه کاهش نیافته است و حتی در بسیاری از ساختارهای اجتماعی نیز نفوذ کرده است، اظهارکرد: مافیا در اغلب موارد از سیاستگذاران جلوتر حرکت می‌کنند.

وی گفت: مافیا همانند طراحان لباس مرتباً مدل‌های مختلفی برای موادمخدر طراحی می‌کنند. به عنوان مثال یک روز بر ماری جوانا نام گراس یا علف می‌گذارند. یک روز می‌گویند گل و یک روز نام ویت برآن می‌گذارند تا افراد جدیدی را جذب کنند.

این کارشناس مسائل اعتیاد در گفت‌وگو با ایسنا، با بیان اینکه مصرف‌کنندگان نیز در بسیاری از موارد قربانی هستند، افزود: وقتی در جامعه میزان یک آسیب اجتماعی افزایش می‌یابد، بر آسیب‌های دیگر تأثیر می‌گذارد.

به عنوان مثال اگر آسیب «خشونت خانوادگی» افزایش یابد می‌تواند به رشد آمار طلاق و همچنین در مواردی اعتیاد منجر شود و یا برعکس.

تاجری افزود: اعتیاد نیز وابسته به سایر آسیب‌های اجتماعی اعم از خشونت، فقر، نابرابری اقتصادی، بیکاری، فروپاشی خانواده‌ها، بزه و... است، بنابراین می‌توان گفت سیاست‌های پیشگیرانه موفق نبوده‌اند و جوابگو نیستند.

وی همچنین درباره میزان اثربخشی راهکارهای درمانی ترک اعتیاد در کشور به ویژه در مخدرهای صنعتی اظهارکرد: موادمخدر صنعتی راهکار درمانی دارند و آن راهکار، روان درمانی است. به عنوان مثال اگر معتاد در مصرف مواد شرطی شده است، باید روانشناس اقدام به شرطی‌زدایی کند.

پزشکان و کلینیک‌ها یکی از علل اعتیاد

تاجری گفت: یکی از علل اصلی اعتیاد در ایران، پزشکان و همین کلینیک‌های ترک اعتیاد هستند، زیرا هر فردی با هر نوع سابقه مصرف، شرایط و اعتیادی که مراجعه می‌کند متادون و سایر داروهای ترک اعتیاد برای او تجویز می‌کنند که متأسفانه جوابگوی پروتکل‌ها نیست و موردی که مراجعه می‌کند لزوماً با مصرف متادون درمان نمی‌شود.

وی در ادامه با اشاره به اینکه باید از ابتدا بررسی کرد که آیا کلینیک‌های ترک اعتیاد کارآمد هستند یا خیر؟ افزود: آیا در کمپ‌ها و کلینیک‌های ترک، داروفروشی به راه انداخته‌ایم و فرد معتاد می‌آید با مبالغ اندکی متادون‌هایی که دولت به صورت رایگان در اختیار کلینیک‌ها می‌گذارد را دریافت می‌کند یا درمان هم انجام می‌شود؟ البته در پروتکل‌های درمانی کلینیک باید در کنار دارو درمانی حتماً از درمان‌های روانشناختی نیز بهره بگیرد.

تاجری گفت: فلسفه توزیع متادون و شربت تریاک این است که فرد مصرف‌کننده مدتی با مصرف این داروها اشباع شود، دنبال فروشنده نرود، دنبال دزدی نرود و خانواده‌اش را آزار ندهد و بتواند پس از مدتی روی خودش مسلط شود. معمولاً مدتی که می‌گذرد فرد معتاد تازه درمی‌یابد با خودش چه کرده است و آن زمان لازم است که روان درمانی آغاز شود. این موضوع هم برای مواد مخدر سنتی و هم برای محرک‌های صنعتی مصداق پیدا می‌کند.

ضعف روان درمانی

نایب‌رئیس جمعیت مبارزه با اعتیاد بهروزان با اشاره به اینکه انجام روان درمانی برای معتادان در کشور با قوت انجام نمی‌شود افزود: راهکار این است که بررسی شود آیا افراد به دنبال درمان رفته‌اند، آیا اصولی درمان دریافت کرده‌اند؟ یکی از علل عود مجدد اعتیاد این است که معتادان اصولی درمان نشده‌اند و معمولاً هم اگر در یک رویه‌ای تعدادی از افراد جواب نگیرند مابقی هم ناامید می‌شوند.

تاجری با اشاره به اینکه در این میان افرادی هم داریم که موفق شده‌اند موادمخدر را کنار بگذارند، گفت: بنابراین می‌توان گفت ترک موادمخدر امکان‌پذیر است. کنترل بیماری اگر با روان درمانی همراه باشد آسان‌تر می‌شود. ممکن است فرد پس از چند ماه به علت مشکلات یا وسوسه دچار لغزش شود، اما چون با مشاور در ارتباط است می‌تواند موفق‌تر اعتیادش را کنترل کند.

وی افزود: معمولاً فردی که پاک شده است باید حتماً تا مدت طولانی تحت نظر مشاور باشد، زیرا فردی که ترک اعتیاد کرده است، شکننده است.

نایب‌رئیس جمعیت مبارزه با اعتیاد بهروزان با تأکید بر اینکه معتاد بهبود یافته باید همواره به لحاظ اجتماعی، زیستی، روانی و معنوی تقویت شود تا بتواند به مصرف موادمخدر «نه» بگوید اظهار کرد: استفاده از روانشناس در پروتکل‌های کلینیک‌های ترک اعتیاد آمده است اما عملاً هیچ کاری انجام نمی‌شود و فقط دارو تجویز می‌کنند. روانشناس هم ۲ تا ۳ مرتبه در هفته به کلینیک می‌رود اما هیچ کار قابل توجهی انجام نمی‌دهد.

اعتیاد نیز وابسته به سایر آسیب‌های اجتماعی اعم از خشونت، فقر، نابرابری اقتصادی، بیکاری، فروپاشی خانواده‌ها، بزه و... است، بنابراین می‌توان گفت سیاست‌های پیشگیرانه موفق نبوده‌اند و جوابگو نیستند

روان‌درمانی اعتیاد نداریم

این کارشناس مسائل اعتیاد با بیان اینکه روان درمانی اعتیاد در کشور نداریم، گفت: رشته دکترای اعتیاد و روانشناسی اعتیاد در جهان داریم و در ایران هم حتماً لازم است افرادی این دوره‌ها را بگذرانند ولی متأسفانه کمبود بسیاری در این زمینه داریم.

تاجری ادامه داد: این وظیفه ارگان‌های رسمی و ستاد مبارزه با موادمخدر است که ببینند آیا این کمپ‌های ترک اعتیاد که یارانه بسیاری دریافت می‌کنند و هزینه بسیاری صرف آنها می‌شود کارآمدی دارند. بعضاً مشاهده می‌شود برخی کمپ‌ها متادون‌های یارانه‌ای را دریافت و در بازار آزاد به فروش می‌رسانند که البته برخی از این مراکز هم پلمپ شده‌اند.

یارانه مشاوره و روان درمانی بدهند

نایب رئیس جمعیت مبارزه با اعتیاد بهروزان افزود: آیا نمی‌توان این یارانه را طور دیگری توزیع کرد؟ به عنوان مثال در کنار یارانه داروی ترک اعتیاد، یارانه به روانشناسان و متخصصان، تخصیص دهند و از آنها حمایت کنند تا بتوانند جلسات مشاوره منسجم برگزار کنند.

خبر

بسته‌های جدید "تحول سلامت" اجرا نشد، چون...

قائم‌مقام وزیر بهداشت از افزایش سهم وزارت بهداشت از محل یک درصد ارزش افزوده خبر داد و در عین حال علاوه بر تشریح نقاط قوت و ضعف طرح تحول نظام سلامت، اولویت‌های این وزارتخانه برای سال ۹۵ را برشمرد.

ایرج حریرچی در گفت‌وگو با ایسنا، درباره مهمترین نقطه قوت و ضعف طرح تحول نظام سلامت پس از گذشت ۲۲ ماه از اجرای این طرح، گفت: نقطه قوت طرح تحول نظام سلامت، استمرار اجرای آن از سوی مسئولان طرح و ادامه حمایت دولت از آن بوده است.

اگر مشکلات را می‌دانستیم احتیاط می‌کردیم

وی افزود: موضوعاتی مانند کاهش درآمدهای دولت و افزایش نداشتن بودجه وزارت بهداشت در سال ۹۴ حتی به اندازه نرخ تورم، برای خود ما هم مشکل‌ساز بود. این‌ها مسائلی بود که شاید اگر پیش از آغاز طرح آنها را می‌دانستیم، بسیار احتیاط می‌کردیم. البته با کمک خدا توانستیم علی‌رغم تمام مشکلات موجود، به اکثر دستاوردهایی که مد نظرمان بود، برسیم و حتی در برخی موارد دستاوردهایمان را ارتقاء داده‌ایم. بنابراین استمرار اجرای طرح تحول با وجود همه مشکلات، مهمترین نقطه قوت تحول سلامت است.

و اما ضعف تحول سلامت

حریرچی با بیان اینکه مهمترین نقطه ضعف طرح تحول نظام سلامت، محدودیت فضای مالی برای دولت و کشور است، گفت: مواردی مانند تأخیر زمانی در برجام، کاهش قیمت نفت و انتظار برای ایجاد شرایطی که بتوانیم از رکود اقتصادی منتهی به سال‌های ۹۲ درآییم، باعث شد که از رونمایی بسته‌های جدیدی که بنا بود اعلام کنیم، خودداری کنیم و منتظر بمانیم تا با توجه به رونق اقتصادی سال‌های آینده، رشد اقتصادی و با ایجاد فضای مالی بیشتر برای دولت و بیمه‌ها، آنها را اعلام کنیم.

بسته‌های جدید را اعلام نکردیم

وی در پاسخ به اینکه علت توقف روند اعلام بسته‌های جدید تحول سلامت، کمبود اعتبار بوده است، افزود: با توجه به گذار اپیدمیولوژیک، تغییر سیمای بیماری‌ها از بیماری‌های عفونی به غیرعفونی و افزایش سن جمعیت، در سال‌های متمادی گذشته، کشورها در حال تغییر بسته‌های ارائه خدمت‌شان بوده‌اند. حال هیچ کشوری هم نمی‌گوید که من در یک محدوده زمانی اقداماتی را انجام داده و سپس متوقف می‌شوم.

اولویت ۹۵ پوشش کشوری

حریرچی در ادامه درباره مهمترین اولویت‌های تحول در سال آینده نیز اظهار کرد: مهمترین برنامه تحول در سال ۹۵ ابتدا تعمیق بسته‌های قبلی است. همچنین در نظر داریم که کل مردم کشور را تحت پوشش بسته‌های مراقبت بهداشتی، شامل ارائه مراقبت‌های اولیه و ارتقای سلامت قرار دهیم. بنابراین امیدواریم در سال ۹۵، بتوانیم این خدمات را برای اکثریت قاطع مردم ایجاد کنیم.

وی با بیان اینکه در حال حاضر پوشش روستاها، شهرهای زیر ۲۰ هزار و زیر ۵۰ هزار نفر و حاشیه شهرها از نظر خدمات بهداشتی کامل شده است، افزود: بنابراین در نظر داریم برای گسترش این خدمات، وارد شهرهای بزرگتر شده و به سمت تأمین ارائه‌کنندگان خدمت، سرشماری، ویزیت‌های پایه و ارائه خدمات در آنها رویم.

و اما بودجه وزارت بهداشت

قائم‌مقام وزیر بهداشت در ادامه درباره وضعیت بودجه وزارت بهداشت در سال ۹۵، گفت: تأکید می‌کنم علی‌رغم اینکه بودجه سال ۹۴ وزارت بهداشت با محدودیت‌هایی روبه‌رو بود، اما در ارائه خدمت هیچ خدشه‌ای ایجاد نشد و توانستیم همه بسته‌ها را ادامه دهیم.

ادغام اورژانس با هلال‌احمر منتفی شد

وزیر بهداشت، درمان و آموزش پزشکی ضمن استقبال از ارائه خدمات توانبخشی جمعیت هلال‌احمر در عین حال با اشاره به خدمات داوطلبانه و امداد و نجات این سازمان مردم‌نهاد، گفت: لازم است دستگاه‌های مختلف از موازی‌کاری با جمعیت هلال‌احمر پرهیز کنند.

به گزارش ایسنا سیدحسن هاشمی در حاشیه برنامه نشان مهربانی که از سوی جمعیت هلال‌احمر در محل دریاچه چیتگر برگزار شد، درباره فعالیت‌های نیروهای داوطلب جمعیت هلال‌احمر، گفت: به شخصه بیشتر در ایام نوروز و همچنین حوادثی نظیر سیل ایلام، شاهد کمک‌های مردمی بوده‌ام. البته می‌توان بسیار بیشتر از اکنون از ظرفیت کمک‌های مردمی استفاده کرد.

وی تاکید کرد: لازم است دستگاه‌هایی که با جمعیت هلال‌احمر موازی‌کاری می‌کنند، از این امر پرهیز داشته باشند، چراکه موازی‌کاری‌ها در ارائه خدمات مطلوب و بموقع اختلال ایجاد می‌کند و این امر باعث سرگردانی مردم می‌شود. هلال احمر به عنوان نهادی فرادولتی، بیش از یک قرن است که فعالیت دارد. اما باید روش استفاده از ظرفیت مردمی را تغییر دهد و از شیوه‌های بروز استفاده کند.

هاشمی در پاسخ به سوالی درباره عدم پذیرش بیمارانی که از سوی آمبولانس‌های هلال‌احمر به بیمارستان‌ها منتقل می‌شوند، گفت: این کار خلاف است. بیمارستان‌ها باید این بیماران را نیز پذیرش کنند. اگر مورد خلافی وجود دارد حتما به ما گزارش کنید. از امدادگران هلال‌احمر ممنونیم، چراکه بخشی از زحمات ما را به دوش می‌کشند. باز هم تاکید می‌کنم اگر موردی در این زمینه وجود دارد گزارش کنید تا پیگیری کنیم.وی همچنین در پاسخ به سوالی درباره سرانجام هم‌افزایی اورژانس با هلال‌احمر گفت: این موضوع منتفی شده است.

وزیر بهداشت همچنین به جلسه امروزش با رییس جمهور اشاره کرد و گفت: امروز یک ساعت و نیم با رییس جمهور جلسه داشتیم و در زمینه سرمایه‌گذاری‌های داخلی و خارجی، پسابرجام و ... صحبت کردیم. امیدواریم در آینده تغییرات زیادی را در حوزه ارایه خدمات در حوزه سلامت شاهد باشیم. البته اکنون هم رضایتمندی مردم حاکی از آن است که چگونگی ارایه خدمات متفاوت از گذشته است.

نیش و نوش

ایسنا:مسئولان با تبلیغات دروغین برخورد کنند
آخه یکی دو تا هم نیست یه پروسه‌اس!
مهر:لاین، واتس‌آپ و تانگو مسدود می‌شوند؟
از این حرف‌ها زیاد شنیدیم اما اجرایی نشده!
تابناک: از فناوری‌های روز معدنی عقب مانده‌ایم
چون ما همچنان دوست داریم معدن جز مشاغل سخته باشه!
ایرنا: روز بدون تصادف فوتی در کشور
مگه داریم، مگه می‌شه!
مهر: کهنسالان کار در کنار کودکان کار
بیکاریه دیگه!
ایسنا:یک ایرانی، نصف سهام تیم معروف انگلیس را خرید
بدون شرح!
تابناک: وام ۱۰۰ میلیونی مسکن روی میز بانک مرکزی
لطفاً سود سرسام آورش رو هم بفرمایید!
ایسنا:نرخ‌های خودسرانه کرایه تاکسی
با این تفاسیر یعنی نظارت تعطیل!
همدان پیام: مسکن و شهرسازی نظارتش را بیشتر کند نه اختیاراتش
هر دو تاش هم باشه خوبه!
مهر:رادارهای هواشناسی کشور، یک‌سوم حداقل تعداد مورد نیاز
بعد انتظار داریم هواشناسی دقیق اطلاعات بده نمی‌شه که!!
تابناک:پاکسازی تبلیغات انتخاباتی در همدان همچنان ادامه دارد
چه تبلیغات پرشوری..!
مهر:پناهگاهی برای نگهداری سگ‌های ولگرد در همدان وجود ندارد
پناهگاه ساختن هم بودجه می‌خواد الکی که نیست!
تابناک:سرنوشت مبهم تشدید مجازات اسیدپاشی
سال‌های سال هست که در ابهام مونده!
مهر:کاهش ۳ درصدی مرگ و میر سوانح ترافیکی
۳ درصد هم خوبه!
همدان پیام: آسیب جامعه از مجلس ضعیف آب می‌خورد
دقیقاً!

خبر

دوره‌های آموزش ۱۶ ساعته برای ازدواج

مدیرکل دفتر برنامه‌ریزی ازدواج و تعالی خانواده وزارت ورزش و جوانان در جلسه بررسی سرفصل آموزش‌های پیش از ازدواج از برگزاری دوره‌های آموزشی ۱۶ ساعته پیش از ازدواج خبر داد.

به گزارش فارس، ناصر صبحی گفت: در سال ۸۸ مصوبه‌ای تصویب شد که به موجب آن وزارت بهداشت، درمان و آموزش پزشکی با همکاری چند دستگاه دیگر از جمله سازمان ملی جوانان وقت، موظف شدند تا طرح و آیین‌نامه‌ای مبنی بر برگزاری دوره‌های آموزشی پیش از ازدواج به مدت ۱۶ ساعت را برای زوج‌های جوان تدوین و اجرا کنند که متأسفانه تاکنون این طرح به مرحله عملیاتی شدن نرسیده بود.

وی افزود: ما در این جلسه قصد داریم، ضمن بحث و بررسی پیرامون مصوبه مذکور در جهت هر چه زودتر عملیاتی شدن آن اقدام کنیم. از دیگر اهداف این جلسه بازنگری، اصلاح، تکمیل و استانداردسازی سرفصل‌های مصوب آموزشی این دوره‌هاست.

مدیرکل دفتر برنامه‌ریزی ازدواج و تعالی خانواده در خصوص نحوه تعیین مدرسان این کارگاه‌ها گفت: ما علاوه بر استفاده از نیروهای متخصص موجود، از علاقمندان به این حوزه نیز دعوت به همکاری خواهیم کرد تا پس از فراگیری آموزش‌های لازم به عنوان مدرسان دوره‌های آموزشی پیش از ازدواج از آنها استفاده کنیم.

آگهی مزایده عمومی یک مرحله‌ای نوبت دوم به تاریخ ۱۳۹۴/۱۲/۳

شهرداری ملایر در نظر دارد با استناد مجوز شماره ۲۳۹۲ ش/۴/م-۹۴/۱۱/۷ مدیریت کارخانه آسفالت و کارخانه سنگ‌شکن خود را با کلیه تجهیزات و وسایل موجود به مدت یکسال به اشخاص حقیقی و حقوقی واجد صلاحیت عمومی واگذار نماید.
لذا متقاضیان می‌تواند پیشنهاد کتبی خود را حداکثر تا پایان وقت اداری روز پنج شنبه ۱۳۹۴/۱۲/۲۰ به همراه مبلغ ۷/۲۰۰/۰۰۰/۰۰۰ ریال جهت کارخانه آسفالت و مبلغ ۹۰۰/۰۰۰/۰۰۰ ریال جهت کارخانه سنگ‌شکن به صورت نقد (به حساب ۰۱۰۵۵۹۸۶۷۲۰۰۲ بانک ملی شعبه شهدا) یا اسناد خزانه یا ضمانت‌نامه بانکی به همراه مدارک شناسایی معتبر (جهت اشخاص حقیقی کپی تمام صفحات شناسنامه و کارت ملی و اشخاص حقوقی کپی اساسنامه به همراه آخرین تغییرات) و مهر و امضاء قرارداد شرایط عمومی در پاکت سربسته قرارداده و تحویل اداره حراست شهرداری نمایند و همچنین جهت کسب اطلاعات با شماره مستقیم ۲۲۱۶۰۶۱-۰۸۱۳ تماس حاصل نمایند و یا می‌توانند اطلاعات مورد نیاز جهت شرکت در مزایده را از سایت malayer.ir دریافت دارند. ضمناً جهت دریافت اسناد (شامل قرارداد- شرایط عمومی- آگهی و سایر اطلاعات) به واحد امور مالی مراجعه فرمایند.

«قیمت پایه و مشخصات»

۱-اجاره کارخانه آسفالت شهرداری در ازای دریافت ۱۸٪ خالص (پایه) از تولید (کف تولید ۶۰/۰۰۰ تن سالانه و پروانه بهره برداری سالانه ۸۱۰۰۰ تن می‌باشد.) و به مدت دو سال شمسی می‌باشد.
۲-اجاره کارخانه سنگ‌شکن شهرداری در ازای دریافت ۲٪ خالص تولید (پایه) (کف تولید ۱۰۰/۰۰۰ تن سالانه) می‌باشد و به مدت دو سال کامل شمسی می‌باشد.
۳-پیمانکار موظف است با نرخ ۱۰٪ کمتر از نرخ مصوب دفتر فنی استانداری مصالح مورد نیاز شهرداری را تأمین و در اختیار شهرداری قرار دهد.
۴-مهلت تحویل و اخذ اسناد مزایده تا پایان وقت اداری روز پنج شنبه ۱۳۹۴/۱۲/۲۰ به اداره حراست شهرداری می‌باشد و شهرداری در رد یا قبول هر یک از پیشنهادات مختار است.
۵-هزینه نشر آگهی مزایده به عهده برنده می‌باشد.
۶-چنانچه برنده مزایده از انعقاد قرارداد ظرف مدت ۷ روز از تاریخ ابلاغ خودداری نماید سپرده وی به نفع شهرداری ضبط و به نفر دوم واگذار می‌شود و به همین ترتیب تا نفر سوم ادامه خواهد داشت.
۷-پس از مشخص شدن پرونده سپرده نفرات بعدی به آنها مسترد می‌گردد.
۸-به پیشنهادات مخدوش، شروط و فاقد سپرده و ضمانت‌نامه ترتیب اثر داده نخواهد شد.
۹-تاریخ بازگشایی پاکت‌های واصله در مورخ شنبه ۱۳۹۴/۱۲/۲۲ رأس ساعت ۱۰ صبح در دفتر کار آقای شهردار می‌باشد.
۱۰-مدت اعتبار پیشنهادات ۳ ماه از تاریخ بازگشایی پاکت‌ها می‌باشد. ۳۵۷/ص/۹۴

دکتر علیرضا رضایی،شهردار ملایر

نوبت دوم

آگهی مناقصه

راه‌اندازی سیستم AFC, AVL ناوگان حمل و نقل عمومی به تاریخ ۱۳۹۴/۱۲/۳
شهرداری ملایر در نظر دارد به استناد مجوز شماره ۸۸۰/ش/۴/م - ۹۴/۴/۲۴ شورای محترم اسلامی شهر ملایر در راستای ارتقاء سطح کمی و کیفی خدمات‌رسانی به مردم عزیز شهروندان ملایر نسبت به راه‌اندازی سیستم AFC, AVl بر روی ناوگان حمل و نقل عمومی اقدام نماید لذا در این خصوص از کلیه موسسات مالی و بانک‌ها و شرکت‌های واجد صلاحیت در زمینه انفورماتیک دعوت به عمل می‌آید پیشنهاد کتبی خود را حداکثر تا پایان وقت اداری روز شنبه ۱۳۹۴/۱۲/۲۰ به همراه ۵٪ مبلغ کل برآورد به صورت نقدی به حساب (۰۱۰۵۵۹۸۶۷۲۰۰۲ بانک ملی شعبه شهدا) یا اسناد خزانه یا ضمانت‌نامه بانکی به همراه مدارک شناسایی معتبر (کپی کامل شناسنامه و کارت ملی جهت اشخاص حقیقی و کپی اساسنامه و آخرین تغییرات و روزمه کاری و... جهت اشخاص حقوقی در پاکت سر بسته قرار داده و ضمن مهر و امضاء تحویل اداره حراست نمایند. همچنین جهت کسب اطلاعات بیشتر و دریافت اسناد مناقصه به واحد فناوری اطلاعات (IT) شهرداری ملایر مراجعه و یا با شماره تلفن ۴-۰۸۱۳۲۲۲۶۰۶۱ و یا از طریق سایت شهرداری به آدرس malayer.ir اقدام فرمائید.

مشخصات مناقصه

۱-مبلغ کل برآورد ۲۵/۵۰۰/۰۰۰/۰۰۰ ریال جهت ۴۷ دستگاه اتوبوس و ۱۲۰۰ دستگاه تاکسی می‌باشد و حجم کار تا سقف ۲۵ درصد قابل کاهش و افزایش می‌باشد.
۲-مدت انجام کار از تاریخ تنظیم قرارداد به مدت ۵ سال می‌باشد.
۳-چنانچه برنده مناقصه از انعقاد قرارداد حداکثر ظرف مدت ۷ روز از تاریخ ابلاغ خودداری نماید سپرده وی به نفع شهرداری ضبط و با نفر دوم قرارداد منعقد می‌گردد و به همین ترتیب تا دو سوم ادامه خواهد داشت.
۴-هزینه نشر آگهی مناقصه به عهده برنده می‌باشد و شهرداری در رد یا قبول هر یک از پیشنهادات مختار است.
۵-مهلت تحویل و اخذ اسناد تا پایان وقت اداری روز شنبه مورخ ۱۳۹۴/۱۲/۲۰ به اداره حراست شهرداری می‌باشد.
۶-تاریخ بازگشایی پاکت در روز یک‌شنبه ۱۳۹۴/۱۲/۲۲ رأس ساعت ۱۰ صبح در دفتر کار آقای شهردار می‌باشد.
۷-مدت اعتبار ضمانت می‌بایست حداقل ۲ ماه از تاریخ بازگشایی پاکت‌های مناقصه می‌باشد.
۸-به پیشنهاد مخدوش- مشروط و فاقد سپرده ترتیب اثر داده نخواهد شد.
۹-پس از مشخص شدن نفرات برنده سپرده سایر شرکت کنندگان به آنها مسترد می‌گردد.
۱۰-مدت اعتبار پیشنهادات به مدت ۳ ماه از تاریخ بازگشائی پاکت واصله می‌باشد. ۳۶۰/ص/۹۴

دکتر علیرضا رضایی،شهردار ملایر

پیام تاریخ، تمدن و فرهنگ مادستان
The Message Of Madestan's History & Civilization & Culture
روزنامه همدان پیام
۱۰
دوشنبه ● ۱۰ اسفندماه ۱۳۹۴ ● شماره ۲۵۸۶
مادستان
madestan@hamedanpayam.com

راه‌اندازی اینترنت نسل سوم در اسدآباد، کبودراهنگ و جورقان

اینترنت نسل سوم در شهرهای اسدآباد، کبودراهنگ و جورقان راه‌اندازی شد.

مدیر امور مشترکین تلفن همراه شـــرکت مخابرات همدان در گفت‌وگو با فارس با بیان اینکه در شـــهرهای اسدآباد و کبودراهنگ هر کدام یک سایت راه‌اندازی شـــد، اما برنامه این اســـت که در هر یک از این شهرها ۳ سایت راه‌اندازی شود، گفت: در شهر جورقان فعلاً یک سایت کفایت می‌کند.

حسنعلی نسیم‌دوســـت با بیان اینکه تا پایان سال سعی داریم اینترنت نسل سوم در شهرهای بهار، رزن و فامنین هم راه‌اندازی شود، افزود: هم‌اکنون در شهر همدان، اسدآباد، کبودراهنگ، ملایر، نهاوند، جورقان و تویسرکان نسل سوم اینترنت موبایل راه‌اندازی شده است.

وی از وجود ۱۰۰ سایت اینترنت ۳G در استان خبر داد و گفت: بر اساس نیازسنجی تعداد سایت‌ها در استان افزایش خواهد یافت.

نسیم‌دوســـت با بیان اینکه در برخی از شهرها فعلاً عملیات راه‌اندازی نسل ســـوم اینترنت انجام نشـــده در حالی که تجهیزات لازم برای راه‌اندازی آن موجود است، گفت: با کنده‌کاری و اجرای فیبر بقیه سایت‌ها نیز راه‌اندازی خواهد شد.

وی با بیان اینکه برنامه داریم تا همه سایت‌ها را به ۴G و ۵G ارتقا دهیم، افزود: این اقدام به مرور انجام خواهد شد.

نسیم‌دوست با بیان اینکه بستن قرارداد با شرکت‌های دیگر نسبت به خرید تجهیزات مدرن و پیشرفته به سیاست شـــرکت ارتباطات سیار برمی‌گردد، گفت: باید دید شرایط چطور خواهد شد.

مدیر امور مشـــترکین تلفن همراه شـــرکت مخابرات همـــدان با بیان اینکه امیدواریم ســـال آینده شرایط بهتری فراهم شود، افزود: امکان تغییر بازار و پیمانکار در سال آینده وجود دارد.

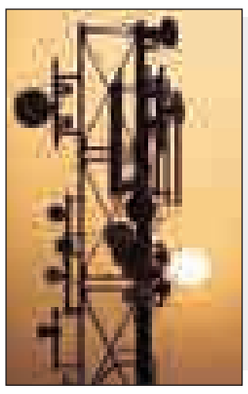

خبـر

نان‌های سنتی همدان بدون بلانکیت است

نان‌های سنتی شـــهر همدان بدون بلانکیت (جوهر قند با سدیم دی تیونیت) است.

مسئول بهداشـــت محیط و حرفه‌ای مرکز بهداشت شهرستان همدان در گفت‌وگو با فارس گفت: پیرو انتشـــار اخباری مبنی بر استفاده از بلانکیت در نانوایی‌های ســـنتی، مهندسان بهداشت محیط و حرفه‌ای برای بررســـی صحت و ســـقم این خبر، از ابتدای سالجاری اقدام به نمونه‌بـــرداری از انواع نان کردند. حســـین خالقی‌مجد نمونه‌برداری از نان‌های ســـنگک، لواش، بربری و تافتـــون را ۲۷ مورد اعلام کرد و گفت: این نمونه‌برداری‌ها بدون اطلاع قبلی از نانوایی‌های ســـطح شهر بوده اســـت. وی اظهار کرد: خوشبختانه نتیجه بررسی واصله از آزمایشـــگاه مواد غذایی معاونت غذا و داروی دانشگاه بیانگر وجود نداشـــتن بلانکیت در تمام نمونه نان‌های ارســـالی به آزمایشگاه بوده اســـت. مسئول بهداشـــت محیط و حرفه‌ای مرکز بهداشت شهرستان گفت: این ماده در قندریزها برای رنگ‌بری و سفید کردن قند استفاده می‌شود و اســـتفاده از آن در بعضی از نانوایی‌ها به صورت غیر مجاز برای تخمیر و آماده‌ســـازی زودهنگام است که پس از حرارت دیدن این ماده در خمیر گاز SO_2 از آن تولید می‌شـــود. خالقی‌مجد بیان کرد: این گاز تولید شده می‌تواند باعث از بین رفتن پرز روده و معده، بی‌اثرســـازی آنتی‌اکسیدان‌ها و در نتیجه اختلال در گوارش و افزایش ضریب ابتلا به سرطان شود.

محیط زیست

جامعه پرستاری، سرمایه‌ای برای محیط زیست

برای حفظ محیط‌زیست زمینه‌های بالقوه‌ای وجود دارد و جامعه پرستاری سرمایه‌ای در این راستا هستند.

مدیرکل حفاظت محیط زیست استان همدان در دیدار با مدیران دفاتر پرستاری بیمارستان‌های استان گفت: قطب جامعه پرستاری را خانم‌ها تشـــکیل می‌دهند و طبع خدادادی که در بانوان وجود دارد، ظرفیت و سرمایه‌ای است که برای حفظ محیط زیست باید از آن بهره ببریم.

به گزارش روابط عمومی اداره کل حفاظت محیط زیســـت اســـتان، محمدرضا محمدی افزود: موضوع جلب مشارکت عمومی از مباحث کلیدی محیط زیســـت اســـت و اگر در دنیا اتفاقی برای حفظ محیط زیست افتاده، از قبل فرهنگ‌سازی و آموزش‌های لازم در این عرصه بوده و بدیهی اســـت که جلب مشـــارکت و آموزش کارکرد دوسویه دارد. وی با بیان اینکه بخش قابل توجهی از اقدامات زیست محیطی مستلزم تأمین اعتبار است، اظهار کرد: می‌توان به مشارکت فکری و کار نرم‌افـــزاری هم روی آورد و دلیلی ندارد چون بودجه کافی نداریم از برنامه‌ریزی هم غافل شویم. محمدی با برشمردن برخی از معضلات زیست محیطی استان گفت: به موضوع مدیریت پسماندها به صورت خاص ورود پیدا کرده‌ایم و در این‌باره پسماندهای کشاورزی از جمله پسماند سیب‌زمینی و ذرت معضلی است که مدیریت کشاورزی باید به آنها توجه داشـــته باشـــد؛ زیرا برای نمونه سالجاری حجم عظیمی از ســـیب زمینی‌ها به دلیل نبود سردخانه و صنایع تبدیلی به پسماند تبدیل شد.

وی بیـــان کرد: در حال حاضر با فقر ســـواد زیســـت محیطی مواجه هستیم و نقش جامعه پرستاران برای رفع این مشکل به دلیل اثرگذاری ارتباطی مردم با پرستاران ویژه است و نیاز به کار تشکیلاتی پرستاری در این زمینه احساس می‌شود.

محمدی گفت: برای نخســـتین‌بار در کشور کانون خبرنگاران حامی محیط زیســـت راه‌اندازی شده که اعضای این کانون به ترویج مسأله حفاظت از محیط زیست، افزایش مشارکت مردمی و فضاسازی افکار عمومی در این راستا در رسانه‌های مختلف می‌پردازند.

وی همچنیـــن بیان کرد: اداره کل حفاظت محیط زیســـت قصد دارد برای تحقق اهداف خود، به عنوان دبیرخانه حفاظت محیط زیســـت عمل کند و از همه فرصت‌هایی که در این زمینه وجود دارد اســـتفاده خواهیم کرد. فاطمه شیرانی، مدیر دفتر پرستاری دانشگاه علوم پزشکی و نماینده سازمان‌های مردم نهاد در همدان هم در این نشست گفت: مردم جامعه پرستاری را دوست دارند و می‌توان با توجه به این تعامل دوطرفه سواد زیست محیطی را در جامعه بالا برد و برای این کار لازم است دوره‌های آموزشی زیست محیطی برای پرستاران برگزار شود.

اعلام رسمی آرای شهرستان‌ها از زبان فرمانداران

انتخابـــات دهمیـــن دوره مجلس شورای اسلامی و پنجمین دوره مجلس خبرگان رهبری در ۷ حوزه مادستان برپا بود که در ٦ حوزه تا حدودی تکلیف مشخص شد.

هرچنـــد در برخـــی حوزه‌ها اطلاعات رسمی اعلام نشد؛ اما براساس آمارهای اخذ شـــده در مجموع همدان و فامنین حمیدرضا حاجی‌بابایی و امیر خجسته، از نهاوند بهرام‌نیا، از اسدآباد رنجبرزاده، از تویسرکان مفتح و از بهار و کبودراهنگ هم پورمختار موفق به ورود به بهارستان شدند. البته در ۲ حوزه رزن و ملایر هم آزادی‌خـــواه و امامی از ملایر، لطفی و سلطانی‌صبور از رزن به دور دوم رفتند که در حوزه ملایـــر، محمدکاظمی از ملایر به طور مستقیم به مجلس حضور یافـــت. در انتخابات خبـــرگان رهبری اســـتان هم آیت‌ا... موسوی‌اصفهانی و آیت‌ا... غیاث‌الدین طه‌محمدی توانستند با کسب بیشترین آرا به مجلس خبرگان راه یابند. اما در این دوره از انتخابات، مختصات و آرایش شهرستان‌های استان از چند هفته گذشته انتخابات هر روز با تغییراتی اساسی روبه‌رو بود؛ از چرخش جهت‌گیری‌های سیاســـی ذی‌نفوذان به نفـــع برخی کاندیداهـــا گرفته تا ورود ٦ کاندیدای معادله‌ســـاز در دقیقه ۹۰ انتخابـــات و حتـــی ۳ روز از تبلیغات گذشـــته. در هر حال هفتم اســـفندماه ۱۳۹٤ هم گذشت و حماسه‌ای دیگر در استان همدان رقم خورد؛ طوری که نرخ مشارکت در استان بر مبنای تعرفه‌های مصرفی، نزدیـــک به ٦۰ درصد تخمین زده می‌شود.

در این بین، فرمانداران اســـتان همدان از منتخبـــان حوزه انتخابیه اســـتان در بهارستان می‌گویند.

حاجی‌بابایی و خجسته منتخبان همدان

به گـــزارش روابط‌عمومی فرمانداری، نتایج نهایی شـــمارش آرای دهمین دوره مجلس شورای اســـلامی در حوزه انتخابیه همدان و فامنیـــن، از پیشـــتازی حاجی‌بابایـــی و خجســـته حکایت دارد. بر اساس اطلاعات ســـایت فرمانداری، حمیدرضا حاجی‌بابایی بـــا کســـب ۱۳۳ هـــزار و ۳٤۳ رأی و امیر خجسته با کســـب ۸۰ هزار و ۳۰٦ رأی در حوزه انتخابیه همدان و فامنین به مجلس راه یافتند. همچنین ســـید کاظم حجازی با ۵۵ هزار و ۳٦٤ رأی، سید مرتضی حسنی‌حلم ٤۸ هـــزار و ۳۲۸ رأی و علی اســـدی با ۲۹ هزار و ۵ رأی در رتبه‌های بعدی قرار دارند. در بین ٤۲ کاندیدای مجلس شورای اسلامی حوزه انتخابیه همـــدان و فامنین؛ علی‌اکبر فامیل‌کریمی با ۲۲ هزار و ۵۳۷ رأی، فرزانه نیکو با ۱۲ هزار و ۵٦ رأی، ســـعید دینی با ۱۰ هزار و ۱۰ رأی، نوروز حاجی بابایی با ۷ هزار و ٦۰ رأی و حافظ اسدبیگی با ۵ هزار و ۲۱۰ رأی نفرات ششـــم تا دهم را به خود اختصاص دادند.

محمد کاظمی به بهارستان رسید

فرماندار ملایر هـــم به همدان‌پیام گفت: در این دوره از انتخابات ٦۰ درصدی ملایری‌ها مشارکت داشتند.

عبدالعظیم رضایی با اشـــاره به اینکه محمد کاظمی با ٤۵ هزار و ۲۸۲ رأی موفق به کسب حداکثر آرا در حوزه انتخابیه ملایر شده و راهی مجلس شد، افزود: احد آزادیخواه با ۲۹ هزار و ۹۷۲ رأی و علیرضا امامی با ۲۱ هزار و ۳۲ رأی به ترتیب دوم و سوم شده‌اند. به گفته رضایی، نفرات دوم و سوم به دلیل اینکه موفق به کسب ۲٦ درصد از آرا مردم در این دوره از انتخابات نشـــدند، به مرحله دوم راه یافتند. وی اظهار کرد: مرحله دوم پس از تأیید نتایج انتخابات توسط شورای نگهبان به پیشنهاد وزارت کشور و تأیید شـــورای نگهبان به اواخر فروردین یا ابتدای اردیبهشت سال آینده موکول شده است.

فرماندار ملایر همچنین درباره نتایج انتخابات خبرگان رهبری هم گفـــت: در این انتخابات آیت‌ا... مصطفی موسوی‌فراز با ٦۰ هزار و ٤۱۵ رأی، آیـــت‌ا... غیاث‌الدین طه محمدی با ٤۷ هزار و ٦۳۷ رأی، آیت‌ا... علی رازینی ٤۹ هزار و ۱۵۹ رأی، حجت‌الاسلام حبیب ا... شعبانی ۱۵ هزار و ٦۹۷ رأی به ترتیب رتبه نخســـت تا چهـــارم را در حوزه انتخابیه ملایر به خود اختصاص دادند.

بهرام‌نیا منتخب نهاوند

فرمانـــدار نهاوند هم اظهار کرد: «حســـن بهرام‌نیـــا» در دهمین دوره انتخابات مجلس شورای اســـلامی در حوزه انتخابیه نهاوند بیشترین آرا را کسب کرد.

کریـــم حمیدوند افزود: حســـن بهرام‌نیا از مجموع ۹۰ هزار و ٤۲۳ رأی با کســـب ۳۱ هزار و ۱۳۲ رأی از بین ۱۳ کاندیدا به عنوان نماینده این حوزه انتخابیه وارد بهارســـتان شـــد. به گفته وی؛ علیرضا شـــهبازی با ۲۵ هزار و ۹۰۵ رأی، محمد بحیرایی با ۲۱ هزار و ۹۰٤ رأی، علی سلگی با ٤ هزار و ۵ رأی، ســـعید جهانیان با هزار و ۹۹۳ رأی، خداداد واحدی با هـــزار و ۷۹۲ رأی، محمدقربان دکامیـــن با هزار و ۷۸٤ رأی، علی خزایی با ٦۰۳ رأی، فاطمه قیاسی با ٤۵٤ رأی، مجتبی مولوی بـــا ٤۲۱ رأی، فاطمه هنرور با ۲۰٤ رأی، حمید ســـیف بـــا ۱۲۷ رأی و زمان‌ا... قائمی با ۹۹ رأی بـــه ترتیب نفرات دوم تا سیزدهم این دوره از انتخابات شدند.

حمیدونـــد در ادامه به منتخبیـــن خبرگان رهبـــری هم اشـــاره کرد و گفـــت: آیت‌ا... موســـوی اصفهانی با ۳٤ هزار و ٦۹۲ رأی اول، آیـــت‌ا... طه‌محمدی با ۲۰ هزار و ۷۱۱ رأی دوم، آیت‌ا... رازینی با ۱۸ هزار و ۲٤۸ رأی سوم و حجت‌الاسلام شعبانی با ۹ هزار و ٤۲ رأی چهارم شدند.

مفتح باز هم منتخب تویسرکان

بنا بر اعـــلام نتایج نهایی توســـط وزارت کشـــور در حـــوزه انتخابیـــه تویســـرکان «محمدمهـــدی مفتـــح» در دهمیـــن دوره انتخابات مجلس شورای اسلامی بالاترین آرا را کسب کرد.

براساس نتایج اولیه شـــمارش آرای نتایج رســـمی از وزارت کشور ســـتاد انتخابات دهمیـــن دوره انتخابات مجلس شـــورای اســـلامی در شهرستان تویســـرکان از ٥٤ هـــزار و ٤۳٦ رأی موجود در صندوق‌های رأی، مفتح با ۳۹ هزار و ٦۲۳ رأی به عنوان نماینده منتخب انتخاب شد.

رنجبرزاده منتخب اسدآباد

فرماندار اسدآباد در ادامه گفت: در مجموع ۵۲ هزار و ٤۳۹ نفر در انتخابات ۹٤ شرکت داشته‌اند که «اکبر رنجبرزاده» با ۱۹ هزار و ٤۳۰ رأی معادل ۳۷ درصد کل آرا به عنوان نماینده منتخب مردم انتخاب شد.

مســـعود بکایی از مشـــارکت ۷۰ درصدی مردم این شهرســـتان در انتخابات خبر داد و افـــزود: در انتخابـــات نمایندگی مجلس شورای اســـلامی شهرستان اسدآباد ۱٤ نفر کاندیدا شـــدند که ٦ نفر انصراف دادند و نهایتاً ۸ نفر در عرصه رقابت باقی ماندند.

بـــه گفته وی، محمدباقر بهرامی با ۱۰ هزار و ٤۷۳ رأی، محمـــد چراغـــی با ۸ هزار و ۱۲۵ رأی، کیومرث ســـرمدی با ۷ هزار و ۹۳ رأی، امیـــر نبی‌زاده بـــا ۲ هزار و ٦٤۲ رأی، مرتضی صحاب‌خدامرادی با ۲ هزار و ٦۵ رأی، ســـمانه اســـدی با هزار و ٤۷۸ رأی و سیدحســـین حســـینی با هزار و ۳۳ رأی بـــه ترتیب نفرات دوم تا هشـــتم این دوره از انتخابات شـــدند. فرماندار اسدآباد همچنین بیان کرد: هزار و ٥٤٤ رأی باطله در صندوق وجود داشت که توسط هیأت نظارت و بازرسی صورتجلسه شد. وی در ادامه به منتخبین خبرگان رهبری هم اشاره کرد و گفت: آیت‌ا... موسوی‌اصفهانی با ۲۸ هزار و ۷۷۳ رأی اول، آیت‌ا... طه‌محمدی با ۱۹ هزار و ٤۰۵ رأی دوم، آیت‌ا... رازینی با ۱٦ هزار و ۱۰۱ رأی سوم و حجت‌الاسلام شـــعبانی با ۱۲ هزار و ۳٤۲ رأی چهارم شدند.

فرماندار اسدآباد از مشارکت ۲ هـــزار و ۵۰۰ نفـــر عوامل اجرایی، نظارت، بازرســـی، امنیتـــی و پشـــتیبانی بـــرای برگزاری انتخابـــات در این شهرستان خبر داد.

پورمختـــار؛ همچنان نماینده بهار و کبودراهنگ

فرماندار کبودراهنگ هم گفت: «محمدعلی پورمختـــار» در دهمیـــن دوره انتخابـــات مجلس شـــورای اسلامی در حوزه انتخابیه بهار و کبودراهنگ بیشـــترین آرا را کسب کرد.

احسان قنبری اظهار کرد: پورمختار با کسب حـــدود ٤۰ هزار رأی از بین ۲٤ کاندیدا به عنوان نماینـــده این حـــوزه انتخابیه وارد بهارستان شد. به گفته وی، میزان مشارکت مردم در انتخابات ۷۵ درصد بوده است.

انتخابات رزن دور دومی شد

فرماندار رزن در گفت‌وگو با ایســـنا گفت: انتخابـــات دهمین دوره مجلس شـــورای اســـلامی در شهرستان رزن بین دو کاندیدا «حســـن لطفی» و «عطاءا... سلطانی‌صبور» به دور دوم کشیده شـــد. فتحعلی حسینی بـــا بیان اینکه ۱۳ کاندیـــدا در این دوره از انتخابـــات مجلس حضور داشـــتند، اظهار کرد: حســـن لطفی با ۱۵ هـــزار و ۱۳ رأی و عطاءا... سلطانی‌صبور با ۱٤ هزار و ۸۹۹ رأی بـــه دور دوم دهمیـــن دوره انتخابات مجلس شورای اسلامی راه یافتند.

وی با بیان اینکه در شهرســـتان رزن ٦۵ هـــزار و ۸۵۱ نفر در انتخابات شـــرکت کـــرده بودند که نســـبت بـــه دور قبل ۷ هزار و ۵۰۰ رأی افزایش داشـــته است، افزود: مشـــارکت مردم نسبت به دور قبل ۱۰ درصد افزایش یافته اســـت. حســـینی بیان کـــرد: دور دوم انتخابات براســـاس قانـــون پس از تأیید نتایج حوزه توســـط شـــورای نگهبان یـــک ماه بعـــد برگزار می‌شود که براین اســـاس می‌توان گفت انتخابات دور دوم مجلس در شهرســـتان رزن اواخر فروردین‌ماه برگزار می‌شـــود.

وی در ادامـــه به منتخبین خبرگان رهبری هم اشـــاره کرد و افزود: آیت‌ا... رازینی بـــا ۱۳ هـــزار و ٦۱٤ رأی اول، آیت‌ا... طه‌محمدی بـــا ۱۱ هزار و ۷۰ رأی دوم، آیت‌ا... موسوی‌اصفهانی با ۹ هزار و ٦۳۷ رأی ســـوم و حجت‌الاسلام شعبانی هزار و ۹۷۸ رأی چهارم شدند.

خبـر

شناسایی ۲۵۰ انشعاب غیر مجاز در اسدآباد

در ۱۱ ماهه گذشته تعداد ۲۵۰ مورد انشعابات غیرمجاز در اسدآباد شناسایی شـــده که تعداد انشعابات مجاز شده در این تاریخ ٤۹ مورد بوده است.

مدیر امور آب‌وفاضلاب روســـتایی شهرستان اسدآباد در گفت‌وگو با فارس گفت: شهرســـتان اسدآباد دارای ۱۱ هزار و ۳٤٦ مشترک با ۷۳ روستاست که زیر پوشش خدمات آبفار روستایی قرار دارند.

احد احدی‌ایمان در خصوص اقدامات انجام شده در ۱۱ ماهه امسال در امور آبفای شهرســـتان اســـدآباد افزود: در مجتمـــع جنت‌آباد این شهرســـتان اقدامات مختلفی همچون اجرای خط پمپاژ «موسی‌آباد-دولت‌آباد» به طول ۲ هزار و ۵۰۰ متر با هزینه ۳ میلیارد و ۹۸ میلیون ریال انجام شده است.

وی گفت: در این مجتمع حفاری چاه روستاهای «جنت‌آباد» و «بهزار» هر کدام به طول ۱۸۰ و ۱۵۰ متر و همچنین ۱۰ مورد ساخت حوضچه و تعمیرات فنس‌کشی و موتورخانه در مجتمع جنت‌آباد امسال تاکنون اجرایی شد.

احدی‌ایمان در خصوص اقدامات انجام شده در مجتمع «ترخین‌آباد» نیز گفت: حفر چاه مکانیکی روســـتای «خاکریـــز» به طول ۱۵۰ متر بـــا صرف هزینه ۷۰۰ میلیون ریال با مشـــارکت مردم شهرســـتان به بهره‌برداری رسید.

وی افزود: کف‌کنی یک حلقه چاه و حفر گاری روستای «ترخین‌آباد» بـــا هزینه ۱۰۰ میلیون ریال و همچنین حفـــر ۱٤۰ متر چاه مکانیکی روســـتای «گذرکجین» با هزینه ٦۰۰ میلیون ریـــال از دیگر اقدامات امسال در این مجتمع آبرسانی بوده است.

احدی‌ایمان در خصـــوص اقدامات دیگر در مجتمع‌های آبرســـانی اســـدآباد تصریح کرد: اجرای خط برق دهنوش به طول ۲۸۰ متر در مجتمع النجه گنجه، کف‌کنی یک حلقه چاه در مجتمع طویلان علیا از دیگر اقدامات امسال آبفار روستایی اسدآباد است.

وقف ۳۳ میلیارد ریالی برای حوزه علمیه رزن

یـــک قطعه زمین به ارزش ۳۳ میلیارد ریال به متراژ ۲ هزار و ۲۰۰ متر مربع در شهرستان رزن به نیت ساخت حوزه علمیه وقف شد.

رئیس اداره اوقاف و امور خیریه شهرســـتان رزن گفت: امروزه وقف، این سنت پسندیده جامعه اسلامی، جایگاه ویژه‌ای در تمام زمینه‌ها به لحاظ توســـعه دارد. به گزارش روابط عمومی اداره کل اوقاف و امور خیریه استان، حســـن نوروزی با بیان اینکه این اقدام نیک‌خواهانه به صورت وقف مشـــارکتی است افزود: در وقف شخص واقف، علاوه بر کســـب رضایت الهی و توشه اخروی، افراد جامعه را از ثمرات این احسان ماندگار بهره‌مند می‌سازد و خوشبختانه امروزه شاهد گسترش وقف مشارکتی در عرصه موقوفات برای توسعه و آبادانی ایران اسلامی هستیم. به گفته وی، بهترین وقف باید متناسب با ضرورت روز جامعه انجام شود و هر فردی که در هر حوزه‌ای دغدغه دارد باید وقف ایجاد کرده و در این راستا تمامی مردم و مسئولان باید تلاش کنند همچنین رسانه‌ها هم می‌توانند در حوزه وقف فعالیت داشته باشند.

اعزام ۳۰۰۰ دانشجوی همدانی به مناطق عملیاتی کشور

امســـال تقریباً ۳ هزار دانشجو به مناطق عملیاتی غرب و جنوب کشور اعزام شدند.

مسئول بسیج دانشجویی استان همدان در گفت‌وگو با ایسنا گفت: از این تعداد دانشجو برخی در تابســـتان به مناطق عملیاتی غرب اعزام شده‌اند و مابقی در این ماه اعزام می‌شوند.

طیب فریـــادرس با بیان اینکه اعزام دانشـــجویان به مناطق عملیاتی از ۱۲ اســـفند آغاز می‌شود و تا ۲۸ اســـفندماه در قالب ۱۷ کاروان ادامـــه دارد، افزود: اعزام این دانشـــجویان به مناطق عملیاتی جنوب انجام می‌شود.

دانش آموزان برتر کلاس پنجم مدرسه دانش نهاوند

امیر حسین سلطانی

اسماعیل ده پهلوان

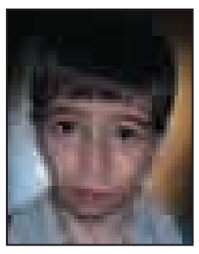

محمد مهدی آقاجانی

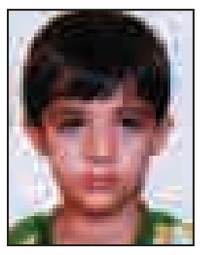

سهیل کمالوند

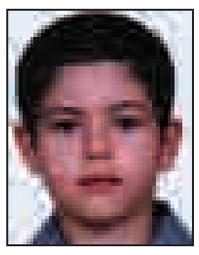

مهران گودرزی

آگـــهی مزایـــده

دانشگاه آزاد اسلامی مرکز بهار در نظر دارد

اموال اسقاطی خود را از طریق مزایده به فروش رسانده و غرفه انتشارات و لوازم التحریر و همچنین بوفه دانشجویی را نیز طبق آیین‌نامه معاملات دانشگاه اجاره دهد.

متقاضیان می‌توانند جهت بازدید و انجام مراحل اداری از تاریخ انتشار این آگهی به مدت ۱۰ روز کاری به آدرس بهار، دانشگاه ازاد اسلامی بهار دفتر حراست مراجعه نمایند.

تلفن تماس: ۳۴۵۰۹۵۲۱-۰۸۱ داخلی ۳۶

دانشگاه آزاد اسلامی بهار

فراخوان عمومی

اداره کل میراث فرهنگی، صنایع دستی و گردشگری استان همدان

به اطلاع می‌رساند اداره کل میراث فرهنگی صنایع دستی و گردشگری استان همدان در نظر دارد

نسبت به صدور مجوز خانه-مسافر اقدام نماید.

لذا از متقاضیان و مالکین منازل شخصی دعوت به عمل می‌آید حداکثر تا تاریخ ۹۴/۱۲/۱۵ درخواست خود را به این اداره کل واقع در میدان جهاد، خیابان عارف، چهارراه نظری، باغ نظری ارائه نمایند. ضمناً خاطرنشان می‌سازد با افرادی که به صورت غیرمجاز اقدام به اسکان مسافر می‌نمایند برخورد قانونی صورت خواهد پذیرفت.

پیام تاریخ، تمدن و فرهنگ مادستان
The Message Of Madestan's History & Civilization & Culture
روزنامه همدان پیام
۱۱
دوشنبه ● ۱۰ اسفندماه ۱۳۹۴ ● شماره ۲۵۸۶
ورزشی
varzesh@hamedanpayam.com

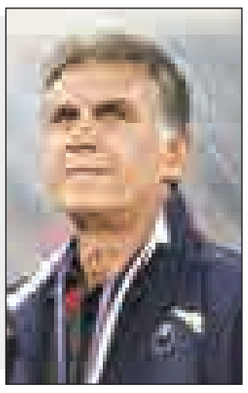

حق با سینیور کی‌روش است!

سرمربی تیم ملی فوتبال که باید تمرکزش روی برنامه‌ریزی فنی برای تیمش باشد به دنبال این است تا دست به دامن شهردار و سایر مسئولان شود. پرسش این است که آیا این جزو وظایف سرمربی است؟
افشین پیروانی که مدیر تیم ملی بزرگسالان بود و به خاطر برخی مشکلات استعفا کرد به نکته ای اشاره کرد که با استناد به آن می‌توان به کی روش حق داد که برخی اوقات عصبانی شود. پیروانی اعلام کرد که کی‌روش برای رفع مشکلات مالی تیم ملی دست به دامان قالیباف شده است.
در تعریف سرمربی، دنبال پول دویدن برای فدراسیون، دنبال زمین چمن دویدن برای تمرین دادن وجود ندارد. سرمربی وظیفه دارد از امکانات یک کشور یا یک باشگاه استفاده کند و تیمش را به اوج آمادگی برساند اما ما چه کرده‌ایم که امروز کی‌روش به دنبال سفیر و وکیل و شهردار می‌گردد تا امکانات اولیه را برای تمرین دادن تیمش به دست آورد؟
آیا رابطه ما با کی‌روش معکوس نیست؟ شاید پاسخ منتقدانی که به درستی می‌گویند کی روش از نظر اخلاقی این روزها خوب نیست در همین چند جمله پیدا شود. او بیشتر از وظیفه‌اش در حال کار کردن است و تمرکز خودش را از دست داده است.
شاید کی‌روش تیمش را با تیم امید مقایسه می کند که اردوهایش کامل بود و پول زیاد هم آورده بود. شاید کی روش درک نمی کند که چرا باید با ۲ تیم ملی ۲ برخورد کاملا متضاد در یک کشور وجود داشته باشد.

پاس در اندیشه ذوب مس

پاسی ها در حالی امروز باید به مصاف مس رفسنجان بروند که دستیابی به امتیاز در این بازی نیز برایشان از نان شب واجب تر است.
بازی رفت ۲ تیم برحسب اتفاقات غیر قابل پیش بینی به سود پاس به پایان رسید. دیداری که مصدومیت ناگهانی سنگربان مس منجر به ثبت باخت سنگین برای مسی ها شد. در واقع خیلی ها از این پیروزی پاس به عنوان برد ناپلئونی یاد کردند وگرنه این تیم نتوانست روند برتری خود را در ادامه رقابت ها حفظ کند. با این حال، بازی رفت ۲ تیم به هیچ عنوان قابل مقایسه با دیدار برگشت نیست.
مسی ها روند روبه رشد خود را طی کردند و تا به اینجا با اعتماد به سرمربی خارجی خود توانستند تا رتبه نهم جدول پیش بروند. شاگردان کرستیچوویچ سرمربی مس رفسنجان هفته گذشته با وجودی که می توانستند مقابل پیکان صدرنشین به پیروزی برسند اما در نهایت به تساوی رسیدند.
با این حال مس در نیم فصل دوم از ۷ بازی انجام داده صاحب ٤ برد و ۳ باخت شده است. البته نکته جالب توجه اینکه آنها از ۳ باخت کسب شده، ۲ بار در خانه مغلوب حریف خود شده اند.
مسی ها بهترین برد خانگی خود در نیم فصل دوم را مقابل آلومینیوم اراک به دست آوردند و با ۲ گل پیروز شدند.
مس رفسنجان در صورت برتری مقابل پاس، بدون احتساب سایر نتایج می تواند حتی تا رده ششم جدول صعود کند و تساوی در این بازی چه بسا تغییر یک پله ای را در سقوط یا صعود مس در جدول مسابقات رقم می زند.
شکست در بازی مقابل پاس هم می توان مس را ۲ پله به پایین جدول هدایت کند. رویارویی مجتبی محبوب‌مجاز مهاجم مس با هم بازی های سابق خود نیز جالب توجه است. مهاجم تهرانی مس در بازی دور رفت به دلیل مصدومیت حضور نداشت.
او در فصل جاری جایی در لیست مهابادی پیدا نکرد تا همراه با جلیل احمدی سنگربان فصل قبل پاس راهی مس شوند. حالا او به قدر انگیزه دارد که مقابل تیم سابق خود به گلزنی برسد. در این سوی میدان تیم پاس با برتری هفته قبل مقابل ماشین سازی تبریز روحیه تازه ای گرفت.
شاگردان اکبر محمدی پس از هفته ها عدم نتیجه گیری توانستند برابر ماشین سازی به پیروزی برسند تا همچنان فاصله امتیازی خود را با تیم های بالاتر جدول حفظ کنند. آنها اکنون با ۲۷ امتیاز در حالی رتبه هجدهم و قعرجدول لیگ یک را در اختیار دارند که کسب امتیاز در بازی خارج از خانه برابر مس رفسنجان از نان شب هم برای این تیم واجب تر است.پاسی ها اگر بتوانند در این بازی به پیروزی برسند و اگر شانس با آنها همراه باشد چه بسا تا رتبه شانزدهم صعود کنند. تساوی مقابل مس رفسنجان هم پاس را به فکر بازی های آینده می کند اما نمی تواند امتیازی برای صعود پاس به رده های بالاتر جدول باشد.
شکست پاس در این بازی هم اوضاع را برای این تیم وخیم تر می کند و بهترین نتیجه برای تیم های بالاتر از پاس محسوب می شود. باید توجه داشت که تیم پاس حق باخت ندارد و در صورت شکست یک گام دیگر به سقوط نزدیک می شود.
پاس هیچ گاه در رفسنجان موفق به پیروزی مقابل مس نشده و امیدوار است این طلسم شکسته شود. دیدار ۲ تیم صنعت مس رفسنجان و پاس همدان را انور دورانی به همراه یوسف مغروری و امیرمحمد داودزاده قضاوت خواهند کرد.
این بازی امروز دوشنبه و از ساعت ١٤:٤٥ در ورزشگاه شهدای صنعت مس رفسنجان برگزار خواهد شد.

المپیاد ورزشی محلات همدان، الگوی کشوری

المپیاد فرهنگی ورزشی محلات همدان الگوی کشوری انتخاب شده و اکنون بسیاری از شهرها از برنامه های تقویم محلات همدان الگوبرداری می کنند.
امیرحسین اسکندریان مدیرعامل سازمان فرهنگی ورزشی شهرداری همدان در گفت‌وگو با خبرنگار ما خاطرنشان کرد: خوشبختانه استقبال بسیار خوبی از برنامه های ورزشی شهرداری همدان انجام شده که نشان از علاقمندی همدانی ها به ورزش دارد.
مدیرعامل سازمان فرهنگی ورزشی شهرداری همدان در ادامه گفت: ورزش محلات مورد تاکید شهردار و اعضای شورای اسلامی شهر است و امسال با رویکرد ترویج امور فرهنگی و رشته های ورزشی در بین ورزش دوستان المپیاد فرهنگی ورزشی شهرداری را برگزار کردیم.
وی افزود: ماهیت برگزاری ورزش محلات کشف استعدادها و پشتوانه سازی برای تیمها و باشگاههاست و این اقدام سازمان فرهنگی ورزشی شهدای شهرداری خدمت بزرگ و ماندگار در تاریخ ورزش استان همدان به شمار می رود.
وی اضافه کرد: توجه به ورزش شهروندی، همگانی و محلات در کنار فعال کردن تیمها در چند رشته از سیاست های کلان ورزش شهرداری به شمار می رود که تاکنون مجموعه مدیریتی شهری این توانمندی را پر اهمیت شمرده است.
وی با قدردانی از معتمدین محلات در راستای کمک به توسعه ورزش گفت: محلات بازوان توانمند در توسعه ورزش استان همدان به شمار می روند و برگزاری المپیاد می تواند ضمن شناسایی و کشف استعدادها، نسبت به رشد و پیشرفت آنها در عرصه های قهرمانی و حرفه ای کمک شایانی داشته باشد.
اسکندریان بیان کرد: ترویج فرهنگ ورزش و اخلاق‌مداری در محلات شهر همدان، پیدا کردن استعدادهای نهفته در ورزش محلات و همچنین پر کردن اوقات فراغت نوجوانان و جوانان از مهم‌ترین اهداف سازمان فرهنگی ورزشی شهرداری در برگزاری ورزش محلات است.
مدیرعامل سازمان فرهنگی ورزشی شهرداری همدان گفت: با تصمیمات شورای سازمان و تأکید معاون فرهنگی، شهردار و اعضای شورای شهر مبنی بر فعالیت‌های این سازمان، به دنبال همه‌گیرتر کردن ورزش محلات به ویژه در بخش بانوان هستیم.
اسکندریان در پایان تصریح کرد: بر اساس تصمیمات، انجام فعالیت‌های ورزشی و فرهنگی به صورت همزمان و متوازن باید در محلات شهر همدان صورت گیرد.

۲۵ اسفند، برگزاری مجمع عمومی کمیته ملی المپیک

زمان برگزاری مجمع عمومی سالیانه کمیته ملی المپیک مشخص شد.
به گزارش تسنیم، در جلسه پیشین هیات اجرایی کمیته ملی المپیک قرار شد که شاهرخ شهنازی دبیر کل کمیته هماهنگی های لازم جهت برگزاری مجمع عمومی سالیانه کمیته ملی المپیک را انجام دهد. اکنون زمان برگزاری آن مشخص شده و این مجمع ۲۵ اسفند در تهران برگزار خواهد شد. با وجود این که محمد علی شجاعی از خزانه داری کمیته ملی المپیک استعفا داده و استعفا او نیز از سوی اعضا هیات اجرایی پذیرفته شده اما باید در مجمع حاضر شود.

یادداشت

حالا برسیم به انتخابات فوتبالی!

قرار بود اسفند ماه امسال علاوه برمیدان سیاست، در میدان فوتبال هم رقابتی برپا باشد اما ظاهرا انتخابات به اوایل سال ۹۵ موکول شده است.
البته انتخابات مجلس شورای اسلامی و مجلس خبرگان رهبری در آخرین ماه سال یک حکایتی برای خودشان داشتند و انتخابات ریاست فدراسیون فوتبال هم حکایتی دیگر. در عرصه سیاست مردم دست به انتخاب جمعی زدند اما در مجمع فدراسیون فوتبال، جمعی قرار است یک نفر را برگزینند، آدمی که به زعم اهل فن، رتبه زیر ۱۰ مملکت را از حیث اهمیت و میزان توجه عمومی دارد، یعنی رئیس فدراسیون فوتبال. در ماجرای مجلس شورای اسلامی و مجلس خبرگان البته کشمکش‌های سیاسی و جناح‌بندی‌ها تعیین‌کننده هستند و سرنوشت‌ساز اما در مجمع فدراسیون فوتبال هرچه هست فعلا ابهام است و غبار تردید.
طبق معمول طرفداران پرتعداد فوتبال و رسانه‌هایی که از کمترین حاشیه نمی‌گذرند خیلی زود سراغ موضوع انتخابات فدراسیون فوتبال رفته و جهت‌گیری‌ها و توصیه‌ها و تحکم‌ها آغاز شده است. شور و حرارتی که معمولا آنقدر بالا می‌گیرد که آش انتخابات را شور می‌کند. آنقدر حساسیت‌ها بالاست که انگار همه یاخته‌های فوتبال قرار است در بدن رئیس پدیدار شوند. نه انگار که فوتبال هزار جور خدم و حشم و زیر و بم دیگر هم دارد.
یک دفعه همه زوم کرده‌اند روی انتخاب جناب رئیس و خوب یا بد حالا چند هفته‌ای کی روش و مایلی‌کهن و قلعه‌نویی و دایی و هاشم‌بیگ‌زاده و دیگر چهره‌های خبرساز فوتبال در سایه خواهد ماند. فعلا نظر دادن در مورد رئیس آینده یا عملکرد رئیس فعلی مد روز است و خلاصه پا توی هر پاتوق فوتبال که بگذاری دارند درباره کفاشیان و رقبایش در انتخابات حرف می‌زنند.
خب البته انتخابات مهم است و باید پرشور باشد اما وقتی رای دادن فقط محدود به یک سری آدم در مجمع باشد طبعا آنهایی که فکر می‌کنند جای این مهر در شناسنامه‌شان خالی است هر طور شده می‌خواهند نظرشان را به سمع و نظر اعضای مجمع برسانند و خلاصه یک آدم باب طبع‌شان را بچسبانند به صندلی ریاست فوتبال. یک چنین میلی حتی در بدنه وزارت ورزش و سازمان لیگ و اتحادیه باشگاه‌های فوتبال ایران و حتی صنف محترم طباخی‌های تهران هم وجود دارد و این چنین است که این روزها هر کسی دنبال یک آدم شایسته- البته از نظر خودش- برای علی کفاشیان می‌گردد.
رئیس فعلی فدراسیون هم نه اینکه فکر کنید دنبال حفظ این صندلی نیست اما خیلی بازار را شلوغ نکرده و زیرزیرکی کارهایش را پیش می‌برد. علی کفاشیان که دیرپاترین رئیس فدراسیون فوتبال ایران پس از انقلاب است، کلا آدم عجیب و غریب و غیر قابل پیش‌بینی و چند پهلویی است که هیچکس فکرش را هم نمی‌کرد.
دونده سابق که زمانی رئیس فدراسیون دو و میدانی، معاون سازمان تربیت بدنی و حتی دبیر کمیته المپیک بود، ۲ دهه اخیر در همه دولت‌ها در سنگر ورزش حضور داشته و مدیریت کرده و تصمیم‌ساز بوده است. کفاشیان از دل دعوای چند مدعی دانه‌درشت ریاست فدراسیون فوتبال سر بر آورد و در حالی که همه او را "نخودی" فرض می‌کردند بر صدارت مهم‌ترین نهاد ورزشی ایران تکیه زد و در ادامه، بازی را به نفع خود پیش برد تا بیش از همه فوتبالی‌ها بر مسند قدرت بماند. رئیس فدراسیون فوتبال در همه این سال‌ها البته نشان داد که بیش از تکنیک ورزشی، به تاکتیک سیاست‌ورزی مسلط است و در هر لحظه‌ای می‌تواند حریف را مات کند و از مهلکه بگریزد. کفاشیان بیش از همه چهره‌های ورزشی و سیاسی ایران به علم سیاست (یعنی فراهم کردن ابزار برای رسیدن به قدرت) مسلح است و بر همین مبنا در بزنگاه‌های تاریخی توانسته جان سالم به در ببرد و صندلی ریاست را حفظ کند. این روزها تعداد مخالفان کفاشیان کم نیستند و حتی شماری از دوستان و همکاران سابقش هم در برابر او صف‌آرایی کرده‌اند و به هر طریق می‌خواهند او را از اسب بیندازند اما "چرچیل فوتبال ایران" را هم نباید دست‌کم گرفت. اگر دقت کنید می‌بینید که کفاشیان همان‌قدر موفقیت داشته که برخی روسای پیشین هم در کارنامه‌شان دیده می‌شود و ناکامی‌هایش هم کمتر از اسلافش نبوده اما به قاعده همیشه توانسته سدی در برابر امواج خروشان مخالفانش بسازد.
هر بار که موجی از اعتراض و انتقاد علیه او و دستگاه تحت امرش بلند شده دیده‌ایم که چطور علی کفاشیان همه را آرام کرده است. در سخت‌ترین لحظات هم می‌شود کفاشیان را در برابر دوربین‌های تلویزیون دید که مثل یک بازیگر تمام‌عیار احساسات متناسب با شرایط را در چهره‌اش آشکار می‌کند و گاه با خنده و گاهی نیز با سگرمه‌های درهم، با عواطف طرفداران فوتبال همراه می‌شود و به غائله خاتمه می دهد. اساسا این آدم یک چیزهایی در درونش هست که در دیگر چهره‌های ورزش مملکت ندیده‌ایم.

مجمع عمومی
مجتمع عمومی انجمن پرورش اسب استان همدان
در تاریخ ۹۴/۱۲/۲۲ ساعت ۱۰ صبح در دفتر انجمن واقع در خیابان سعیدیه کوچه روزانی، ساختمان روزان طبقه همکف برگزار می‌شود.
دستور جلسه:
۱-گزارش هیأت مدیره ۲- گزارش مالی
۳- انتخابات هیأت و بازرس
۴- موارد دیگر
انجمن پرورش اسب استان همدان

پیشخوان

۱

انتخابات فدراسیون زورخانه‌ای سال آینده برگزار می‌شود

سرپرست فدراسیون ورزش‌های زورخانه‌ای تاکید کرد: انتخابات ریاست فدراسیون ورزش‌های زورخانه‌ای با هماهنگی وزارت ورزش و جوانان در ۳ ماهه نخست سال آینده برگزار می‌شود.
به گزارش ایسنا، علی دادگر درباره زمان برگزاری انتخابات ریاست فدراسیون ورزش های زورخانه‌ای اظهار کرد: امیدوار هستیم با هماهنگی وزارت ورزش و جوانان انتخابات فدراسیون را در ۳ ماهه نخست سال آینده برگزار کنیم. پس از تعطیلات عید نوروز مقدمات برگزاری انتخابات را مهیا می‌کنیم.

۲

دعوت تیم کشتی ایران به جام شومیلین روسیه

مسئولان منطقه کالینینگراد از تیم کشتی آزاد ایران برای حضور در جام بین المللی شومیلین دعوت کردند.
به گزارش مهر، این دعوتنامه به صورت مستقیم از سوی مسئولان ورزشی منطقه کالینینگراد کشور روسیه به ایران ارسال شده است و فدراسیون کشتی ایران نیز به دلیل حضور کشتی گیران این منطقه در جام بین‌المللی تختی در این تورنمنت بین المللی شرکت خواهد کرد.
نوزدهمین دوره مسابقات جام شومیلین روز ۲۲ اسفند ماه در سالن شهر یانوست منطقه کالینینگراد برگزار می شود.

۳

حقوق بلاتر اعلام می‌شود

ماه آینده حقوق رئیس پیشین فیفا را اعلام خواهند کرد.
به گزارش فارس و به نقل از آ اس، فیفا در مارس آخرین حقوقی که سپ بلاتر دریافت کرده است را اعلام خواهد کرد. این اتفاق برای نخستین بار خواهد افتاد چون رئیس پیشین فیفا همیشه آن را به یک راز تبدیل کرده بود.
علی‌رغم محرومیت او از ریاست فیفا بلاتر تا آخر ماه فوریه دستمزد دریافت می‌کند.
جیانی اینفانتینو که جمعه گذشته به عنوان رئیس فیفا انتخاب شد از همان ابتدا حقوقش اعلام خواهد شد.

خبر

کسب مقام سومی رزم پرثوآ در مسابقات قهرمانی کشور

مسابقات قهرمانی کشور رزم پرثوآ در ۳ رده سنی و به میزبانی استان قم برگزار و تیم همدان سوم شد.
به گزارش روابط عمومی اداره کل ورزش و جوانان استان همدان، مسابقات قهرمانی کشور در رشته رزم پرثوا رده سنی خردسالان، نونهالان و نوجوانان از ۲۸ تا ۳۰ بهمن در استان قم برگزار و تیم همدان در رده نونهالان و نوجوانان سوم شد.
این مسابقات به میزبانی شهر مقدس قم و در سالن شهید حیدریان برگزار شد که ۱۸ تیم از استانهای مختلف کشور دراین مسابقات حضور داشتند. در رده سنی خردسالان تیم سمنان قهرمان شد، قم به عنون نایب قهرمانی دست یافت و کرمانشاه به عنوان سومی رسید. در رده سنی نونهالان تیم گلستان قهرمان شد و سمنان و همدان به ترتیب دوم و سوم شدند. در رده سنی نوجوانان تیم‌های اصفهان، کهگیلویه و بویر احمد و همدان اول تا سوم شدند. در بخش انفرادی امیرحسین سلطانی، حامد بهارانی و امیرحسین صفدری مقام اول، مهدی مرادی، علیرضا مرادی، مجید کریمی، امیرمهدی عباسی و امیرحسین حیدری مقام دوم، وحید حسینی و امیرحسین مومنی مقام سوم را کسب کردند. این مسابقات با حضور ۲۸۰ ورزشکار و ٢٤ داور در سطح بالایی برگزار شد.

هفته پایانی مسابقات لیگ دسته یک پومسه

تکواندوکاران استان در جایگاه چهارم ایستادند

در هفته پایانی مسابقات لیگ دسته یک پومسه تکواندوکاران استان در جایگاه چهارم ایستادند.
به گزارش روابط عمومی اداره کل ورزش و جوانان استان همدان، هفته هفتم و هشتم از مرحله برگشت دهمین دوره لیگ دسته یک پومسه مردان (جام نشاط) در ۳ بخش انفرادی، تیمی و ابداعی با حضور ۲۷۰ پومسه رو، در خانه تکواندو پیگیری شد.
در این رقابت‌ها تکواندوکاران استان در جایگاه چهارم ایستادند. در پایان این دوره از مسابقات، باشگاه راهیان تهران عنوان قهرمانی را به‌دست آورد، هیات تکواندو استان یزد دوم شد و تیم هیات تکواندو گیلان عنوان سوم را کسب کرد.در رده تیمی محمد مهدی کرمی، امیرسام درخشنده، محمدامین گماریان، سید ایمان وهابی و عرشیا لطفیان موفق به کسب مدال طلا شدند.در رده انفرادی محمد مهدی کرمی و امیر سام درخشنده مدال نقره، محمد امین گماریان مدال برنزو مهدی صمدیان تبار دررده انفرادی موفق به کسب مدال برنز شدند.

نوبت دوم
آگهی مزایده یک مرحله‌ای
اداره کل ورزش و جوانان استان همدان در اجرای ماده ۸۸ قانون تنظیم بخشی از مقررات مالی دولت و ماده ۵ قانون الحاق موادی به قانون تنظیم بخشی از مقررات مالی دولت در نظر دارد بهره‌برداری از تعدادی از اماکن ورزشی سرپوشیده را طبق جدول مذکور از طریق مزایده و در قالب عقد اجاره یکساله به بخش خصوصی واجدالشرایط و یا هیئت‌های ورزشی مرتبط واگذار نماید. از متقاضیان دعوت به عمل می‌آید جهت دریافت اسناد مزایده به اداره ورزش و جوانان شهرستان مربوطه طبق تاریخ زمان‌بندی ذیل مراجعه نمایند./م

مکان ورزشی					مکان ورزشی				
ردیف	مکان ورزشی	شهرستان	مبلغ تضمین شرکت در مزایده (هزار ریال) شامل ضمانت نامه یا اوراق مشارکت بی‌نام	اجاره ماهیانه به هزار ریال	ردیف	مکان ورزشی	شهرستان	مبلغ تضمین شرکت در مزایده (هزار ریال) شامل ضمانت نامه یا اوراق مشارکت بی‌نام	اجاره ماهیانه به هزار ریال
۱	سالن ورزشی فیروزان	نهاوند	۲۰۰۰۰	۲۰۰۰	۲۸	سالن شهید جوادی صالح‌آباد	بهار	۲۰۰۰۰	۵۰۰۰
۲	خانه پینگ‌پنگ (جودو)	نهاوند	۲۰۰۰۰	۱۵۰۰	۲۹	سالن جودو شهید مهری	بهار	۲۰۰۰۰	۱۰۰۰
۳	سالن حجاب (بانوان)	نهاوند	۲۰۰۰۰	۳۰۰۰	۳۰	سالن بانوان بهار	بهار	۲۰۰۰۰	۳۰۰۰
۴	سالن عباد خدارحمی	نهاوند	۲۰۰۰۰	۲۰۰۰	۳۱	سالن شهید حاجیلویی	بهار	۲۰۰۰۰	۱۵۰۰
۵	سالن شهدای گیان	نهاوند	۲۰۰۰۰	۱۵۰۰	۳۲	سالن پینگ‌پنگ	اسدآباد	۲۰۰۰۰	۵۰۰
۶	سالن کشتی علیمرادیان	نهاوند	۲۰۰۰۰	۱۰۰۰	۳۳	سالن بدنسازی ابراهیمی	اسدآباد	۲۰۰۰۰	۱۵۰۰
۷	خانه کشتی شهید برزوئی	نهاوند	۲۰۰۰۰	۱۰۰۰	۳۴	سالن بانوان	اسدآباد	۲۰۰۰۰	۲۰۰۰
۸	سالن شهدای برزول	نهاوند	۲۰۰۰۰	۱۵۰۰	۳۵	سالن الغدیر	اسدآباد	۲۰۰۰۰	۲۵۰۰
۹	سالن سیدالشهدا	نهاوند	۲۰۰۰۰	۲۰۰۰	۳۶	سالن ۱۵۰۰ نفره	اسدآباد	۲۰۰۰۰	۲۵۰۰
۱۰	سالن شهدای شعبان	نهاوند	۲۰۰۰۰	۷۰۰۰	۳۷	سالن کشتی شهید صفایی	اسدآباد	۲۰۰۰۰	۱۰۰۰
۱۱	خانه تکواندو	نهاوند	۲۰۰۰۰	۱۰۰۰	۳۸	سالن شهید بهشتی	اسدآباد	۲۰۰۰۰	۲۰۰۰
۱۲	سالن میان آبه (بخش گیان)	نهاوند	۲۰۰۰۰	۷۰۰۰	۳۹	سالن شهیدان نقدی گل‌تپه	کبودرآهنگ	۲۰۰۰۰	۱۵۰۰
۱۳	سالن شهید بختیاری	رزن	۲۰۰۰۰	۱۰۰۰	۴۰	سالن بوباقچی	کبودرآهنگ	۲۰۰۰۰	۱۰۰۰
۱۴	سالن ۲۰۰۰ نفری شهید مفتح	رزن	۲۰۰۰۰	۷۰۰۰	۴۱	سالن بانوان	کبودراهنگ	۲۰۰۰۰	۲۰۰۰
۱۵	سالن انقلاب	رزن	۲۰۰۰۰	۲۰۰۰	۴۲	سالن ۱۵۰۰ نفری ولایت	کبودراهنگ	۲۰۰۰۰	۳۰۰۰
۱۶	سالن قروه درجزین	رزن	۲۰۰۰۰	۱۵۰۰	۴۳	سالن انقلاب	کبودراهنگ	۲۰۰۰۰	۲۰۰۰
۱۷	سالن بانوان	رزن	۲۰۰۰۰	۲۰۰۰	۴۴	سالن ورزشی شیرین سو و اسکله قایقرانی	کبودراهنگ	۲۰۰۰۰	۲۵۰۰
۱۸	زمین چمن و سالن دمق	رزن	۲۰۰۰۰	۱۵۰۰	۴۵	سالن ۲۰۰۰ نفری الغدیر	تویسرکان	۲۰۰۰۰	۵۰۰۰
۱۹	خانه پینگ‌پنگ	رزن	۲۰۰۰۰	۱۰۰۰	۴۶	سالن ورزشی بانوان	تویسرکان	۲۰۰۰۰	۲۵۰۰
۲۰	سالن کشتی جدید	رزن	۲۰۰۰۰	۱۰۰۰	۴۷	سالن رزمی شهید مومنی	تویسرکان	۲۰۰۰۰	۱۰۰۰
۲۱	سالن مهرورزان بهار	بهار	۲۰۰۰۰	۲۰۰۰	۴۸	سالن شهید بهرامی	تویسرکان	۲۰۰۰۰	۲۰۰۰
۲۲	سالن شهید فهمیده	بهار	۲۰۰۰۰	۱۰۰۰	۴۹	سالن سیدشهاب	تویسرکان	۲۰۰۰۰	۴۰۰۰
۲۳	سالن شهدای لالجین و زمین چمن	بهار	۲۰۰۰۰	۴۰۰۰	۵۰	سالن قائم	تویسرکان	۲۰۰۰۰	۴۰۰۰
۲۴	سالن کشتی لالجین	بهار	۲۰۰۰۰	۵۰۰	۵۱	سالن شهدای سرابی	تویسرکان	۲۰۰۰۰	۱۰۰۰
۲۵	سالن چند منظوره لالجین	بهار	۲۰۰۰۰	۲۰۰۰	۵۲	سالن چند منظوره شهدای سرکان	تویسرکان	۲۰۰۰۰	۲۰۰۰
۲۶	سالن شهدای صالح‌آباد	بهار	۲۰۰۰۰	۳۰۰۰	۵۳	سالن چند منظوره امام علی(ع)	فامنین	۲۰۰۰۰	۱۰۰۰
۲۷	سالن کشتی صالح‌آباد	بهار	۲۰۰۰۰	۵۰۰					

مهلت خرید اسناد: از مورخه ۹۴/۱۲/۹ لغایت ۹۴/۱۲/۱۲
تاریخ بازگرداندن اسناد: از مورخه ۹۴/۱۲/۱۲ لغایت ۹۴/۱۲/۲۴
محل تحویل اسناد: دبیرخانه اداره کل ورزش و جوانان استان همدان
اداره کل ورزش و جوانان استان همدان

The Message Of Madestan's History & Civilization & Culture

روزنامه اجتماعی، سیاسی، فرهنگی، اقتصادی

روزنامه همدان پیام

www.HamedanPayam.com

پیام تاریخ، تمدن و فرهنگ مادستان

دوشنبه ● ۱۰ اسفندماه ۱۳۹۴ ● ۲۰ جمادی‌الاول ۱۴۳۷ ● ۲۹ فوریه ۲۰۱۶ ● ۲۵۸۶

روزنامه صبح استان

صاحب امتیاز و مدیر مسئول: نصرت ا... طاقتی احسن
سردبیر: یدا... طاقتی احسن
نشانی: همدان، ابتدای خیابان مهدیه، روبروی دبیرستان شریعتی
ساختمان پیام
صندوق پستی: ۶۶۶ - ۶۵۱۵۵
تلفن: ۳۸۲۶۴۴۳۳ (ویژه) نمابر: ۳۸۲۷۹۰۱۳
سردبیر: ۰۹۱۸۳۱۵۱۴۳۷ آگهی: ۳۸۲۶۴۴۳۳
لیتوگرافی و چاپ: پیام رسانه (۳۸۲۷۴۰۸۲ - ۰۸۱)

پایگاه اینترنتی.....www.Hamedanpayam.com
ارتباط با روزنامه.....۱۰۰۰۶۰۶۶
ارتباط با روزنامه.....info@Hamedanpayam.com
Hamedanpeyam@yahoo.com
ارتباط با مدیرمسئول.....modir@Hamedanpayam.com
ارتباط با سردبیر.....sardabir@Hamedanpayam.com
سرویس آگهی.....agahi@hamedanpayam.com
سرویس اشتراک.....eshterak@hamedanpayam.com
چاپخانه پیام رسانه.....litohoma@yahoo.com

▪ اوقات شرعی

اذان ظهر	۱۲:۲۹
غروب خورشید	۱۸:۱۰
اذان مغرب	۱۸:۲۸
نیمه شب شرعی	۲۳:۴۷
اذان صبح فردا	۰۵:۲۴
طلوع خورشید فردا	۰۶:۴۸

» منبع: موسسه ژئوفیزیک تهران

▪ آب و هوا

پیش‌بینی وضع هوا:

صاف تا کمی ابری - بارش پراکنده

شهرستان	همدان	ملایر	تویسرکان	نهاوند	کبودراهنگ	رزن	فامنین	فیروزان	اسدآباد	بهار
▲	۱۷	۱۷	۱۶	۱۷	۱۴	۱۴	۱۶	۱۷	۱۴	۱۷
▼	-۱	۲	۳	۲	۲	۱	-۱	-۱	-۲	-۱
▦	۵۵	۵۵	۵۰	۵۵	۵۵	۵۵	۵۰	۵۵	۵۰	۵۰

▪ حدیث:

امام صادق (ع):

هر گاه نوجوانی در میان قومی رشد کند و گناه مرتکب شود و به سبب گناهش تأدیب نشود، نخستین مجازات خداوند برای آن قوم این است که روزی شان را می کاهد.

ثواب الأعمال، ۲۳۳؛ توسعه اقتصادی بر پایه قرآن و حدیث: ج ۱، ص ۱۰۰

▪ دوبیتی باباطاهر

دمی بوره بوین حالم ته دلبر — دلم تنگه شبی با مو بسر بر
ته گل بر سر زنی ای نو گل مو — به جای گل زنم مو دست بر سر

تـــازه‌ها

توپ درمانی باعث تعادل می‌شود

برای تقویت توانایـی در کنترل حرکات، طـرز ایسـتادن و نشسـتن ورزش‌های توپ درمانی اثرات مفیدی در تمام سنین دارد.

به گزارش خبر آنلایـن، محققان اثرات توپ درمانی را در کنترل حرکات، نشسـتن و ایسـتادن مورد بررسی قرار دادنـد و به این نتیجه رسـیدند این درمان یـک پارامتر حیاتی برای حفظ تعادل انسـان می‌شـود. این تمرینات باید با یک توپ هندبال، بسکتبال یا توپ‌هایی که وزن آن حدود یک تا ۱۰ کیلوگرم است باشد؛ فیزیوتراپ‌ها و مربیان ورزش اغلب در زمینه توانبخشی از این درمان استفاده می‌کنند. این درمان باعث می‌شود تشخیص مغز بهترشود و فرد به خوبی بتواند تعادل خود را حفظ کند.

ضرر مصرف پیتزا برابر سیگار است

تحقیقات نشـان داد کـه غذاهای حاوی پنیر چرب، نمک و گوشت مثل پیتزا به اندازه سیگار برای افراد مضر هستند.

به گزارش سـلامت نیوز، ایـن رژیم غذایی علاوه بر افزایش چربی و فشار خون و اضافه وزن، باعث بر هم زدن تعادل هورمون‌های کودکان و کاهش یادگیری در آنان می‌شود.

معمولاً کودکانی که از غذاهای آماده و فسـت فود اسـتفاده می‌کنند، بسیار خشن و غیرقابل کنترل هستند.

تحقیقات دیگری نشـان می‌دهد که این کودکان پیشرفت درسی نیز ندارند و نسبت به کودکانی که رژیم غذایی سالم دارند، نمرات کمتری می‌گیرند؛ به علاوه اکثر آنان بیش فعال هستند.

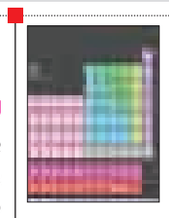

تبدیل عناصر جدول تناوبی به موسیقی

یک مهندس مکانیـک، راهکاری را برای شناسایی اثر موسیقیایی هریک از عناصر جدول تناوبی یافته اسـت. تبدیل عناصر به موسیقی، شـیوه جدیدی را برای تحلیل سـاختارهای متغیر سـلولی عناصر و رفتـار مولکول‌ها در ترکیبات شـیمیایی در اختیار محققان قرار می‌دهد. به گزارش ایرنا، نحوه تغییر انرژی اتم‌ها در تعامـل آنها با یکدیگر با توجه بـه فاصله بین مولکول‌ها می‌تواند اطلاعات بسیار زیادی را درباره خصوصیات و رفتار مواد مختلف در ترکیبات شـیمیایی و اثر صوتی آنها ارائه دهد. در نتیجه با بررسی اثر صوتی اتم‌ها می‌توان به نحوه تغییر انرژی آنها و در نهایت نحوه تغییر خصوصیات مواد مختلف پی برد.

تولید نان با رنگ دانه‌های گیاهی

نوعی نان توسط محققان تولید شده است که با اسـتفاده از خواص رنگ دانه گیاه می‌تواند در پیشگیری از بیماری سرطان، گرفتگی عروق قلبی و کنترل قند مؤثر باشد. به گزارش مهر، این نان هضم آسان و آهسته‌ای دارد و کمک می‌کند که سطح گلوکز خون، تحت کنترل قرار گیرد. این محققین متوجه شدند زمانی که خمیر با یک درصد از گلرنگی که از برنج سیاه گرفته شده به مدت ۸ دقیقه در دمای ۲۰۰ درجه پخته شود، میزان هضم را ۱۲/۸ درصد کاهش می‌دهد و زمانی که مقدار گلرنـگ را به ٤ درصد افزایش دادند، میزان هضم به ۲۰/۵ درصد کاهش یافت. گلرنگ علاوه بر اینکه در برنج سیاه یافت می‌شود در میوه‌هایی از خانواده توت، غلات و گوجه فرنگی دیده می‌شود.

روغن زیتون با سرطان مبارزه می‌کند

روغن زیتون حاوی مولکول‌هایی بوده که قادر است سـلول‌های سرطانی را از بین ببرد اما به سلول‌های سالم آسیبی نمی‌رساند.

به گزارش فارس، دانشـمندان آمریکایی یک کشـف تعجب آور کرده‌اند؛ به گفته محققـان، مولکولی در روغن زیتون وجود دارد که باعث مرگ سـلول‌های سرطانی می‌شود اما به سلول‌های سالم هیچ آسیبی نمی‌رساند.

سرطان‌شناسـان در این آزمایشات مشـاهده کردند این مولکول در مدت ۳۰ دقیقه تا یک سـاعت باعث مرگ سلول‌ها شده و در حالت طبیعی حدود ۱٦ تا ۲٤ سـاعت طول می‌کشـد تا سلول‌ها از بین بروند.

خواندنی‌ها

آلودگی هوا خطر سکته مغزی را افزایش می‌دهد

محققان در جدیدترین تحقیقات خود دریافتند که آلودگی هوا خطر سکته مغزی را افزایش می‌دهد.

به گزارش فارس، تحقیقات جدید نشـان داد که میزان بالای ذرات ریز آلودگی هوا منجر به تنگ شدن (کاروتید) شریان‌ها شده که ممکن است خطر ابتلا به سکته مغزی را افزایش دهد.

در کنار گردن، در قسمت چپ و راست دو شریان بزرگ است که خون غنی از اکسـیژن را به مغز می‌رساند. شـما می‌توانید زمانی که انگشت اشاره را در زیر زاویه فک خود قرار می‌دهید این شریان را احساس کنید. تنگی کاروتید خطرناک است زیرا می‌تواند جریان خون به مغز را کاهش دهد.

اگر جریان خون به مغز قطع شود، سکته مغزی رخ می‌دهد.

رسـوب کلسترول، چربی، کلسـیم و دیگر مواد در طول دیواره شریان کاروتید شـایع‌ترین علت تنگی کاروتید است. تنگی کاروتید به معنی تنگ شدن و بسته شدن شریان کاروتید در ناحیه گردن می‌باشد.

شـریان کاروتید خون مغز را تأمین می‌کند؛ این انسداد ثانویه به رسوب چربی به صورت پلاک در شریان با نام آترواسکلروز می‌باشد.

رسـوب با تجمع چربی در لایه داخلی جدار رگ که به تدریج موجب نامنظمی، تنگی و سرانجام انسداد می‌گردد.

این پـلاک به نوبه خود می‌تواند موجب تشـکیل لخته و جابجایی به سمت مغز و ایجاد سکته مغزی (Stroke) می‌شود.

سـکته مغزی موجب قطع جریان خون به یـک ناحیه مغز و در نتیجه نرسـیدن مواد غذایی و اکسیژن و در نهایت آسیب پایدار به سلول‌های مغز می‌شود. سکته مغزی عامل مهمی برای ناتوانی و مرگ بیماران است و تنگی کاروتید یکی از علل آن می‌باشد.

محققـان نتایج آزمون غربالگری قلبی و عروقی را از بیش از ۳۰۰ هزار نفر در «نیویورک»، «نیوجرسی» و «کانکتیکات» بررسی کردند.

کدبانو

ماکارونی همبرگری

مواد لازم :

ماکارونی خام ..... ۲ فنجان
روغن زیتون ..... یک قاشق غذاخوری
گوشت راسته ..... ٤٥٠ گرم
پیاز خرد شده ..... یک عدد
نمک ..... نصف قاشق چایخوری
فلفل چیلی ..... مقدار کمی
دانه کرفس ..... نصف قاشق چایخوری
کنسرو ۷۰۰ گرمی گوجه فرنگی ..... یک عدد
سس ورستر شایر ..... ۲ قاشق غذاخوری
جعفری تازه خرد شده ..... یک چهارم فنجان
نمک و فلفل سیاه تازه ..... برای مزه دار کردن

طرز تهیه ماکارونی همبرگری:

یک قابلمه بزرگ برداشته و مقداری آب و نمک داخل آن بریزید و طبق دستور روی بسته ماکارونی، آن را طبخ کنید.

در حین پخت ماکارونی، سـس را درست کنید. یک ماهیتابه برداشته و یک قاشـق روغن زیتون داخل آن ریخته و گوشت را روی حرارت بالا سرخ کنید تا قهوه‌ای رنگ شود. دائم آن را هم بزنید.

وقتی گوشت قهوه‌ای رنگ شد، پیاز را اضافه کرده و هم بزنید. تا زمانی که پیاز نرم شود به تفت دادن ادامه دهید (٤ تا ٦ دقیقه).دانه کرفس، فلفل چیلی و نمک را هم اضافه کرده و گوجه‌ها و سس ورستر شایر را داخل ماهیتابه ریخته و خوب هم بزنید. اجازه دهید برای ۵ دقیقه بجوشد.حالا ماکارونی آبکشی شـده و پخته را همراه با جعفری در ماهیتابه بریزید. ۵ دقیقـه آن را تفت دهید.در آخر فلفل سـیاه و نمک را برای طعم دار شدن اضافه کنید.

تبریک و تهنیت

جناب آقایان

حمیدرضا حاجی بابائی
امیر خجسته
محمد علی پورمختار

انتخاب شایسته شما بزرگواران را با رأی قاطع به عنوان نماینده دهمین مجلس شورای اسلامی شهر همدان،بهار و کبودرآهنگ را صمیمانه تبریک عرض می‌نماییم.و توفیقات روزافزونتان را از خداوند منان خواهانیم.

باشگاه شهدای حسین آباد آشوری
تهیه غذای خرسند،مرغ و ماهی فریبا

گزارش

ایرانیان رکوردشکن شکر و نوشابه‌خوری جهان

▪ آداب غذایی با استاندارد جهانی نمی‌خواند

تازه‌ترین تحقیقات درباره مصرف برخی مواد غذایی همچون نمک، شکر و روغن نشان می‌دهد که سـرانه مصرف این مواد در ایـران چند برابر متوسط جهانی است.

به گزارش ایرنـا، در حالی که کمبود مواد غذایی آسیب‌هایی را به سـلامت افراد وارد می‌کند، هر نـوع ماده غذایی هر چند مفید و یا ضروری برای سـلامت نیز در صورتی که بیش از اندازه مصرف شـود، می‌تواند مشـکلات عدیده‌ای مانند انواع بیماری‌ها و اضافه وزن و چاقی را برای فرد ایجاد کند.

امروزه الگوی نادرست تغذیه بسیاری از جوامع را درگیر کرده است.

نمک، شکر و روغن، از جمله مواد غذایی هستند که مصرف زیاد آنها می‌تواند به سلامت بدن آسیب وارد کند؛ به طوری که پزشکان و محققان مطالعات زیادی در این زمینه انجام داده و میزان مصرف این مواد را در جوامع مختلف بررسی کرده‌اند.

آمارها نشـان می‌دهند که مصرف مـواد کالری‌زا و نمک در کشـورمان با افراط همراه اسـت. این وضعیت بیماری‌های متعددی مانند فشار و چربی خون بالا، بیماری‌های قلبی عروقی، فساد دندانی، دیابت و مشـکلاتی مانند اضافـه وزن، چاقی و بیماری‌هـای ناشـی از آنها را برای افـراد ایجاد می‌کند. در ایـران تحقیقاتی در این زمینه صورت گرفته و میزان سـرانه مصرف این مواد با سـایر کشـورهای جهان مقایسه شده اسـت؛ نتایج این تحقیقات نشان می‌دهد که سرانه مصرف این مواد در ایران چندین برابر متوسط جهانی است.

مصرف نمک در ایران دو برابر متوسط جهانی

"رسـول کدخدایی" رئیس پژوهشـکده علوم و صنایـع غذایی ایران در گفت وگـو باعلمی ایرنا در این مورد گفت: طبق تحقیقات انجام شده، هر ایرانی در سـال ٦ کیلوگرم نمک مصرف می‌کند، این درحالیسـت که متوسـط آن در جهان سـه کیلوگرم اسـت، یعنی دوبرابر متوسط جهانی در ایران نمک مصرف می شود.

مصرف روغن در ایران دو برابر متوسط جهانی

وی مصرف روغن در ایران را نیز دو برابر متوسط جهانی اعلام کرد و افزود: بر اساس نتایج تحقیقات انجام شده، هر ایرانی سـالانه ۱۷ تا ۲۰ کیلوگرم روغن مصرف می‌کند، اما متوسط جهانی آن کمتر از ۱۰ کیلوگرم است.

مصرف نوشـابه در ایران چهار برابر متوسط جهانی

به گفته رئیس پژوهشـکده علوم و صنایع غذایی، متوسط مصرف نوشابه در ایران ٤۲ کیلوگرم است، در حالی که در جهان متوسط ۱۰ کیلو است، یعنی هر ایرانی ٤ برابر سـایر مردم دنیا نوشابه مصرف می‌کند.

سبک نادرست زندگی

کدخدایـی علت بالا بودن سـرانه مصرف نمک، روغن و نوشابه در کشور را سبک زندگی نادرست عنوان کرد و گفت: این مسأله سلامت افراد به ویژه کودکان را هدف قرار می‌دهد.

وی افزود: به عنوان نمونه، هنگام صرف یک پیتزا، در کنار آن سس، نوشابه و سیب زمینی نیز خورده می‌شود؛ اینها در کنار هم مشکلات عدیده‌ای برای بدن ایجاد می‌کنند؛ اسید نوشابه مینای دندان را از بیـن می‌برد و دندان را برای فسـاد آماده می‌کند، در واقـع با تهیـه این گونه مواد غذایی ناسـالم، زمینه فساد تخریب دندانی را برای کودکان ایجاد کرده‌ایم. کدخدایی ادامه داد: نوشـابه‌ها همچنین حاوی ۱۰ درصد شـکر هسـتند؛ مصرف شکر سـبب ورود کالری مازاد به بدن می‌شـود که به تدریج به چربی تبدیل شده و چاقی و اضافه وزن ایجاد می‌کند. وی در مورد افزودنی‌های شیمیایی مختلفی که در سـس‌ها و فرآورده‌هایی همچون سوسـیس و کالبـاس وجود دارد، گفـت: برای افزوده‌های شیمیایی که در غذاها استفاده می‌شود، حدمجاز روزانه وجـود دارد؛ زمانی که این مواد بیش از اندازه مصرف شـوند، اثرات مخاطره آمیز آن گریبانگیر افراد می‌شـود و سـلامت آنها را به خطر می‌اندازد.

مصرف شـکر در ایران شـش برابر متوسط جهانی

رئیس پژوهشـکده علـوم و صنایع غذایی گفت: مصرف سالانه شـکر در ایران تقریبا ۳۰ کیلوگرم به ازای هر فرد اسـت، درحالی که متوسط جهانی آن پنج کیلوگرم اسـت، یعنی شش برابر متوسط جهانی به صورت آشکار و نهان (شکلات، نوشابه، شیرینی، کیک‌ها و دسرها) در ایران شکر مصرف می‌شود.

مصرف نان در ایران تقریبا شش برابر متوسط جهانی

کدخدایـی مصرف نان در ایران را به ازای هر نفر ۱٦۰ کیلوگرم در سـال اعلام کرد و گفت: این در حالیست که در اروپا این میزان، حدود ۲۵ کیلوگرم است. وی گفت: به طور کلی در کشور ما بیش از اندازه نان و برنج مصرف می‌شود که این به معنای کربوهیدرات اضافی اسـت که در نهایت در بدن جمع و تبدیل به چربی و اضافه وزن می‌شود.

مصرف شـیر در ایران سه برابر کمتر از حد جهانی

رئیس پژوهشکده علوم و صنایع غذایی گفت: هر ایرانی ۹۰ کیلوگرم در سال شیر می‌نوشد، در حالی که متوسط جهانی مصرف شیر ۳۰۰ کیلوگرم است یعنی هر ایرانی یک سوم یک اروپایی شیر مصرف می‌کند که این مسـأله مشـکلات و بیماری‌های زیادی به ویژه پوکی استخوان، تخریب زودهنگام دندان‌ها و شکستن اسـتخوان‌ها در اثر ضربه‌های ضعیف را درپی دارد.

روز نهم اسفند ماه در تقویم رسمی ایران به عنوان "روز ملی حمایت از حقـوق مصرف کنندگان"، نامگذاری شده اسـت. در تعریف مصرف کننده مواد غذایی، حقوقی مطرح شده است که از جمله آن می‌تـوان به حق برخورداری از اطلاعات کافی در مورد محصـول غذایی شـامل درجه کیفیت محصول، مواد تشکیل دهنده و افزودنی‌ها، حدود سـنی مصرف کننده، وزن و دسـتورالعمل‌های ضروری اشـاره کرد. رعایت این حقوق از سوی عرضه کنندگان مـواد غذایی به واسـطه آگاهی بخشی به مصرف کنندگان درباره آنچه خریداری و مصرف می‌کنند، می‌تواند بسیاری از عادات غذایی نادرست آنان را اصلاح و برطرف کند.

شیب آخر

علل فاصله جوانان از فرهنگ ایرانی

یکـی از علل فاصله گرفتن برخـی جوانان از فرهنگ ایرانی به دلیل رفتارهای توام با خشـونت، افسردگی و قهر آمیز است.

مجید ابهری رفتار شـناس در گفت‌وگو با باشـگاه خبرنگاران جوان اظهار داشت: مسأله مهم در بحث فرهنگ سازی توجه به سـازگاری اقدامات با ذات فرهنگی آن است.

ابهری تصریح کرد:در این خصوص باید توجه ویژه داشـت که با ریشـه‌یابی ناهنجاری‌ها با اقدامات و پیش بینی‌ها، ملزومات و تبعات آن با دقت بررسـی و تجزیـه و تحلیل گردد و بـا واکاوی دغدغه‌ها و مشـکلات جاری در راسـتای موضوعیت فرهنگ سـازی در این جهت گام برداشـت. وی افزود: در واقع آنجایی که فرهنگ سازی با دل آزردگی همراه شـود به تبع ثمرات و تبعات این فرهنگ سـازی همچنان بازدهی مثبت و اثرگذاری نخواهد داشـت.

ابهری در پایان عنوان کرد: عمده فعالیت و اقدامات ما در عرصه فرهنگی و فرهنگ سازی باید مبتنی بر جذابیت و جذب حداکثری باشد، در واقع باید ابعاد جذابیت دینی و فرهنگی ما برجسـته سازی شده و بیشـتر اقدامات و برنامه ریزی‌ها بر این پایه استوار باشد و فعالیت‌های دفعی و سـلبی و برخوردهای شدید و قهرآمیز در عرصه فرهنگی به عنوان آخرین گزینه و راه حل مد نظر قرار گیرد.

دانستنی ها

آیا می‌دانید که...

- اگـر کلفتی تار عنکبوت به اندازه مغز یک مداد به هم تنیده می‌شـد می‌توانست یک هواپیمای بویینگ سنگین وزن را تحمل کند؟
- اگر تمام کرات منظومه شمسی را با هم جمع کنیم و سپس آن را دو برابر کنیم باز هم به اندازه وسعت کره مشتری نمی‌شود؟
- ۸۰٪ موجودات دنیا را حشرات تشکیل داده‌اند؟
- تنها حیوانی که نمی‌تواند شنا کند شتر است؟
- گربه قادر نیست مزه شیرین را تشخیص دهد؟
- یک گرم سم مار کبری می‌تواند ۱۵۰ نفر را بکشد؟
- طول موج نور مرئی بین ۷۰۰ – ٤۰۰ نانومتر است؟
- هر چشـم مگس از ۱۰ هزار عدسی تشکیل شده است؟
- بدن انسان ۵۰ هزار کیلومتر رشته عصبی دارد؟
- هـر ۱۳ دقیقه یک کتاب جدید در امریکا منتشـر می‌شود؟
- ناخن انگشت میانی سـریع‌تر از دیگر انگشت‌ها رشد می‌کند؟
- دانشـمندان ثابت کرده‌اند که گل سرخ ترکیبی از بوی ٤۰ نوع گل مختلف است؟

خبـر

ترمز خشم خود را بکشید

کنترل خشـم و عصبانیت یکی از مهارت‌های هر فرد بوده کـه باعث موفقیت در کارها خواهد شد.

شیوا وکیلی روانشناس تربیتی در گفت‌وگو با باشگاه خبرنگاران جوان اظهار داشت: برای کنترل عصبانیت راه‌های زیادی وجود داشته که بعضی از آنها به پیش از بروز عصبانیت و برخی دیگر به پس از آن مربوط شده که معمولا ناشی از استرس و اضطراب است.

وی افزود: در بیشتر اوقات بروز خشم ناشی از سوء تفاهمات حل نشـده‌ای بوده که میـان افراد وجود داشته که در این مواقع صحبت با آن شخص و بیان مشـکلات می‌تواند راه حل مناسبی برای رفع خشم و ناراحتی باشد. وکیلی گفت: زمانی که در موقعیتی قرار گرفته که از شـخصی عصبانی بوده بهترین راه این است که از آن محل دور شده و به خود فرصت دهید که با تفکر و تصمیم‌گیری در مورد طرف مقابل راه حل مناسبی را پیدا کنید.

گل وگیاه

ارزن

ارزن‌هـا گـروه کوچکی از گونه‌های دانـه‌دار غلات کامل هستند که در نواحی خشک به ویژه در آسیا و آفریقا به خوبی رشد می‌کنند. اگرچه ارزن اغلب به عنوان غذای پرندگان محسوب می‌شود، ولی فقط مخصوص آنها نیست و به عنوان یکی از غلات خوشمزه جهت تهیه انواع متنوعی از غذاها در بسـیاری از کشورها به ویژه چین، آفریقا و هند کاربرد دارد. ارزن در طول سال موجود است و از نظر اندازه کوچک بوده و شکل گردی دارد که به رنگ‌های سـفید، زرد کم رنگ، قهوه‌ای، خاکستری یا بنفش دیده می‌شود. ارزن از نظر طعم، شیرینی ملایمی داشته و حاوی هزاران ماده مغذی مفید است و بیش از یک سوم جمعیت جهان از آن تغذیه می‌کنند.

عکس روز

مراسم تشییع و تدفین مرحوم فرج الله سلحشور

عکس: مهر