پیام تاریخ، تمدن و فرهنگ مادستان

روزنامه همدان پیام

دوشنبه ● ۲۱ بهمن‌ماه ۱۳۹۲ ● ۱۰ ربیع‌الثانی ۱۴۳۵ ● ۱۰ فوریه ۲۰۱۴

سال دهم ● شماره ۲۰۰۳ ● ۸ صفحه + نیازمندی ● ۳۰۰ تومان

www.HamedanPayam.com |ISSN: 2322-4665|

آ< ۴ توافق ایران و آژانس بر ۷ گام واکنش پنتاگون

آ< ۴ به اعزام ناوهای ایران به مرزهای آمریکا

مادستان

کبودراهنگ نماد کشاورزی در منطقه است

همزمان با برنامه‌های دهه فجر در سراسر کشـور؛ کبودراهنگ نیز شـاهد بهره‌برداری از طرح‌هـا، پروژه‌هـا و فعالیت‌های صورت گرفتـه مدیران اجرایی در روسـتاها و مراکز شهری بوده است.

آ< ۳

خبر

جشنواره سرباز جوان در همدان برگزار شد

همزمان با دهه فجر ششـمین جشـنواره سـرباز جوان به نام حضـرت علی‌اکبر(ع) با حضور فرماندهان و سربازان نیروهای مسلح همدان برگزار شد.

آ< ۲

گزارش ویژه

بهره‌برداری از ۱۰۱ پروژه کشاورزی در فامنین

مدیریت جهاد کشاورزی شهرستان فامنین ضمن گرامیداشـت و تبریک فرارسیدن سی و پنجمین سـالگرد پیروزی انقلاب اسلامی به بیـان عملکرد و دسـتاوردهای این حوزه پرداخت.

آ< ۶

رئیس شورا رسانه‌ها را به غرض‌ورزی متهم کرد

روز گذشته ۷ عضو شورای شهر همدان برای نخستین بار پاسخگوی خبرنگاران بودند

آ< ۲

با حضور استاندار و از سوی ورزش جوانان انجام شد

تجلیل از ۵۰ مدال‌آور بین‌المللی

آ< ۷

دسته دوم خود را آماده استقبال از تیم‌های همدان می‌کند

شمارش معکوس برای سقوط

آ< ۷

بودجه ۹۳ تصویب‌شد

آ< ۴

تغییر سبد کالا در مرحله دوم توزیع

آ< ۶

کانون اسلامی خواهران شهید آیت‌ا... مدنی افتتاح شد

کمک به همنوعان در کانون

آ< ۸

جشن ۳۵مین بهار در زمستان

فردا روز همصدایی

- نماینده ولی فقیه در استان و استاندار، احزاب و گروه‌های سیاسی برای حضور در راهپیمایی بیانیه دادند
- اعلام برنامه‌های ۲۲ بهمن امسال در استان

آ< در صفحات

پس از ۴ دوره هنوز شورای شهر توانسته است برای ساماندهی دست‌فروشان برنامه ارائه دهد/ عکس: آرشیو همدان پیام

یک شب با دست‌فروش‌های شهر

آدم‌های شب

همدان‌پیـام: از قدیم‌الایـام یـا بهتـره بگـم از عصر حجـر یا نه، شـایدم عقب‌تـر بریـم زمیـن و آسمون، آفتاب و مهتاب با هم قرار گذاشتن که روزا که آفتاب از پشت کوه طلـوع می‌کند تا وقت غروب موقع کار کردن و تلاش و کوشش و فعالیت باشـد، شـب هم که فرا می‌رسـد، اسـتراحت و خواب تا بوده همین بوده.

آ< ۶

یادداشت روز

از خجالتتان در می‌آییم

همدان‌پیام: ۳۵ سـال از عمر با برکت انقلاب اسـلامی ایران می‌گذرد، انقلابی که ماندگارترین حرکت مردمی در نهادینه کـردن، حکومت الهی بـود. تاریخ به یاد ندارد که انقلابی اینچنین در جامعه بشری رخ داده باشـد، از نظـر مردمی بودن این انقـلاب به تأیید اکثریـت قریب به اتفاق مردم در همه‌پرسی رسیده است و از نظر ولایی نیز مردم با تکیه بر پشتیبانی معمار کبیـر آن حضـرت امام خمینـی(ره) این انقـلاب را نهادینه کردند، تا در دل تاریخ این واقعه عظیم با نـام بنیانگذار آن ثبت شـود. جامعه غرب و استکبار جنایت‌پیشه این مهم را بر نمی‌تابند و در طول این سالیان مدام شـیپور عناد آنها با ایران به واسطه این پیروزی بزرگ در حال دمیدن است.

آ< ۲

یادداشت

دوئل حاشیه و متن در پاس

همدان‌پیـام: چنـد سـال از آمـدن سبزپوشـان پاس به همدان می‌گذرد، در روزهای ابتدایی و سال نخست این اتفاق پیروزی‌هایـی رقم می‌خـورد و نتایجی حاصل می‌شـد و این باشگاه علی رغم برخی انتقادات بـه نحوه جذب بودجه ورزشـی، می‌توانسـت به لحاظ نتایجی که رقم می‌خـورد، از حیثیت خود دفاع کند.

امـا ادامه فعالیت‌های حرفه‌ای این تیم در رقابت‌هـای لیگ برتر روزبه‌روز دچار افول شد و سراشیبی سقوط هر روز نگاه منتقـدان را به این باشـگاه متمرکز کرد؛ آنچه دلسـوزان به آن عقیده داشتند، دور رفتن باشـگاه پاس از ریل اقتدار، تمرکز بر بازی‌ها و دور رفتن از حاشیه‌ها بود.

آ< ۷

انا للّه و انا الیه راجعون

برادر ارجمند خیر محترم مدرسه‌ساز

جناب آقای حاج سید احمد حسینی

درگذشت پدر بزرگوارتان را به جناب عالی و سایر بستگان تسلیت و تعزیت عرض نموده، برای آن مرحوم رحمت واسعه الهی و برای بازماندگان صبر جمیل و اجر جزیل مسألت دارم.

عبدالرضا فولادوند، مدیرکل آموزش و پرورش استان همدان

تبریک و تهنیت

جناب آقای

حاج اصغر جهانیان

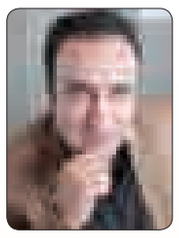

انتخاب شایسته جنابعالی را به عنوان

نماینده شورای استان در شورای عالی کشور

تبریک عرض نموده موفقیت توام با سعادت و سربلندی شما را از درگاه خداوند منان خواستاریم.

شورای اسلامی شهر نهاوند

نیازمندی‌های صبح استان همدان

متفاوت‌تر از همیشه برای دیده شدن

تلفن تماس: ۸۲۶۴۴۰۰

آگهی تشکیل مجمع عمومی عادی سالیانه

انجمن صنفی کارفرمایی تولیدکنندگان بتن آماده و فرآورده‌های بتنی استان همدان

به اطلاع کلیه اعضای محترم انجمن صنفی کارفرمایی تولیدکنندگان بتن آماده و فرآورده‌های بتنی استان همدان می‌رساند مجمع عمومی عادی سالیانه این انجمن بعدازظهر روز سه‌شنبه مورخه ۹۲/۱۲/۱۳ از ساعت ۱۶ الی ۱۸ در محل سالن اجتماعات انجمن پیمانکاران عمرانی استان همدان واقع در انتهای هنرستان، پایین‌تر از بانک مسکن، شماره ۲۶۲ منعقد می‌باشد. لذا از کلیه اعضای محترم دعوت به عمل می‌آید در مجمع فوق حضور به هم رسانند.

دستور جلسه:

- گزارش عملکرد هیأت مدیره در سال ۱۳۹۲
- گزارش عملکرد مالی سال ۱۳۹۲ و تصویب بودجه پیشنهادی سال ۱۳۹۳
- انتخاب بازرسان انجمن - سایر موارد - صرف شام

انجمن صنفی تولیدکنندگان بتن آماده و فرآورده‌های بتنی استان همدان

آگهی تجدید مناقصه عمومی

دانشگاه علوم پزشکی و خدمات بهداشتی و درمانی استان همدان

شماره: ۹۲/۱۷۰

دانشگاه علوم پزشکی و خدمات بهداشتی و درمانی استان همدان در نظر دارد نسبت به واگذاری امور تهیه، طبخ و توزیع غذای پرسنل بیمارستان های قائم(عج) و امیرالمومنین (ع)، شهرستان اسدآباد به صورت حجم کار پرس غذا (طبخ در محل آشپزخانه بیمارستان قائم (عج) از طریق مناقصه عمومی به پیمانکاران واجد الشرایط اقدام نماید. بدین منظور از تمامی شرکت هایی که دارای تائید صلاحیت از سازمان کار و امور اجتماعی و دارای تجربه و سوابق کافی و مفید در امور مربوطه می باشند و تمایل به همکاری دارند دعوت می‌شود از تاریخ ۹۲/۱۱/۲۱ لغایت ۹۲/۱۱/۳۰ جهت دریافت اسناد شرکت در مناقصه، تکمیل و ارائه پیشنهادات به آدرس همدان، چهارراه شریعتی، ابتدای بلوار آیت‌ا... کاشانی، ساختمانی شماره ۳ دانشگاه، طبقه اول دبیرخانه مزایدات و مناقصات مراجعه و یا جهت کسب اطلاعات بیشتر با شماره تلفن ۲۵۲۹۷۱۰-۰۸۱۱ تماس حاصل فرمایند.

مهلت ارائه قیمت پیشنهادی و تحویل پاکت‌های لاک و مهر شده الف- ب- ج- از تاریخ ۹۲/۱۲/۱ تا ساعت ۱۴ روز یکشنبه مورخه ۹۲/۱۲/۱۱ بوده و به پیشنهادات واصله پس از تاریخ و ساعت فوق ترتیب اثر داده نخواهد شد. کمیسیون مناقصه رأس ساعت ۹ صبح روز دوشنبه ۹۲/۱۲/۱۲ تشکیل خواهد شد.

حجم کار قابل واگذاری ماهیانه:

صبحانه ۵۵۰۰ پرس- ناهار ۵۰۰۰ پرس- شام ۵۵۰۰ پرس - مدت موضوع قرارداد یکسال شمسی- شرکت‌کنندگان در مناقصه باید جهت دریافت اسناد مبلغ ۳۰۰/۰۰۰ ریال به شماره ۲۱۳۸۰۶۵۶۸۴۰۰۷ حساب بانک رفاه شعبه شریعتی واریز نمایند.- مبلغ تضمین شرکت در مناقصه ۳۰/۰۰۰/۰۰۰ ریال به صورت ضمانتنامه بانکی یا اوراق مشارکت می‌باشد.

دبیرخانه مزایدات و مناقصات دانشگاه علوم پزشکی همدان

دهه فجر انقلاب اسلامی و یوم ا... ۲۲ بهمن ماه گرامی باد

یک تیر، دو نشان

حساب سپرده سرمایه گذاری ممتاز

دریافت سود + تخصیص اوراق تسهیلات مسکن با قابلیت واگذاری در بورس

بانک مسکن

و استفاده برای ساخت، خرید و یا تعمیر واحد مسکونی

برای کسب اطلاعات بیشتر به نزدیکترین شعب بانک مسکن مراجعه فرمائید

روابط عمومی بانک مسکن مدیریت شعب استان همدان

تیتر یک

جشن ۳۵مین بهار در زمستان

فردا روز همصدایی

همدان‌پیام: در تقویم سال روزهایی هستند که گرچه به نام‌های مختلف نام‌گذاری شده‌اند اما احساسات مشترکی در آنها وجود دارد که موجب یکرنگی و یکصدایی آحاد مردم می‌شود. در این روزها اعم از غم و شادی مردم دوشادوش هم در محافل حضور پیدا می‌کنند و به تعظیم مناسبت می‌پردازند. ۳۵ سال پیش در چنین روزهایی بهاری دمیدن گرفت که به شکوفایی نظام جمهوری اسلامی و رهیدن از عصیان‌های رژیم گذشته انجامید.

در آن روزگار همه احزاب و گروه‌ها که گام در مبارزات گذاشته و برای آن جان و مالی داده بودند یک رنگ و یکصدا به پاس تحقق آرمان‌ها و اهداف خود از امام(ره) تبعیت کردند و فریاد "استقلال، آزادی جمهوری اسلامی" سر دادند.

هوای کشور آن روزها گرچه سرد و زمستانی بود، اما نفس‌ها گرم‌تر از همیشه بود و بوی آشتی، وحدت و همگرایی برای عزت ایران را می‌داد. نهال این انقلاب اینگونه بارور شد تا ۳۵ سال در کوران حوادث، بادهای توطئه و دسیسه‌های رنگارنگ همچنان عزتمندانه در دنیا نام و نشان داشته باشد و از خوبی‌ها و نفی بدی‌ها بگوید.

عمر ۳۵ ساله تجارب فراوانی را در میان خانواده انقلاب به جای گذاشته از جمله آنکه در بحبوحه اختلافات و تنش‌ها و از یاد رفتن همدلی‌ها این پیام ۲۲ بهمن و اصل نهال انقلاب بوده که باز هم موجب یکصدایی و یکرنگی سیاسیون شده است.

چه اینکه با یادآوری زحمات کشیده شده، در طول ۳۵ سال گذشته، فداکاری‌ها موجب شرمسازی کوبندگان بر طبل اختلاف در داخل شده است.

اما مردم همواره در مسیر پای کار بوده و خود را نشان داده‌اند. حتی آنجایی که تصور معاندان بر سردی و کم‌اعتمادی مردم بوده - مانند انتخابات ۲۴ خرداد امسال - باز هم با حضور خود سرنوشت را رقم زده‌اند و انگشت حیرت را به دهان ناظران برده‌اند. مردم ایران وفاداری خود را بارها نشان داده‌اند در این چند سال حق انقلاب را بارها ادا کرده‌اند. آنچه که امروز و در آستانه ۲۲ بهمن از سیاسیون و خواص که این روزها برخی از آنها چشم بسته و غافلانه ضربه‌بین ضعف‌های دولت شده‌اند، انتظار می‌رود که فردا دوشادوش پیام انتخابات خردادماه و از آن بالاتر در پاسداشت انقلاب بزرگ قرن بار دیگر حضور یکرنگی داشته و شعارهایی از جنس وحدت سر دهند که هم موجب شادی دوستان و یاران انقلاب شود و هم یأس و ناامیدی را در جبهه معاندان در پی داشته باشد. یادمان نرود فردا روز همصدایی است، نه چند صدایی...

یادداشت روز

از خجالتتان در می‌آییم

همدان‌پیام: ۳۵ سال از عمر با برکت انقلاب اسلامی ایران می‌گذرد، انقلابی که ماندگارترین حرکت مردمی در نهادینه کردن، حکومت الهی بود.

تاریخ به یاد ندارد که انقلابی اینچنین در جامعه بشری رخ داده باشد، از نظر مردمی بودن این انقلاب به تأیید اکثریت قریب به اتفاق مردم در همه‌پرسی رسیده است و از نظر ولایی نیز مردم با تکیه بر پشتیبانی معمار کبیر آن حضرت امام خمینی(ره) این انقلاب را نهادینه کردند، تا در دل تاریخ این واقعه عظیم با نام بنیانگذار آن ثبت شود.

جامعه غرب و استکبار جنایت‌پیشه این مهم را بر نمی‌تابند و در طول این سالیان مدام شیپور عناد آنها با ایران به واسطه این پیروزی بزرگ در حال دمیدن است.

هر سال که از سابقه وزین انقلاب اسلامی می‌گذرد، قدر این سرزمین فزونی یافته و حرکت علمی و پیش‌رونده آن سریع‌تر گشته و هر آینه موجب خشم و کینه استکبار غربی می‌شود.

معاندان این مرز و بوم دوره‌ای را با ترورهای وسیع شخصیت‌های برجسته انقلاب، دوره‌ای را با جنگ تحمیلی، و دوره‌ای را با ترتیب دادن فتنه و آشوب و اکنون نیز با اعمال تحریم‌ها به مصاف ایران آمده‌اند، اما باید تا به حال در می‌یافتند که این تحرکات هر ساله موجب عزم و اراده جدی‌تر مردم ایران شده و داغ این رؤیا را بر دل آنها می‌نهد.

همه ساله با آغاز بهمن‌ماه، ناخواسته نجوای ستم‌ستیزی در دل مردم ایران زمزمه می‌کند، مردمی که بصیرتی زبانزد دارند در تکاپوی آن برمی‌آیند تا نسبت به اقدامات ضد بشری و ننگین آمریکا و اسرائیل غاصب قیام کرده و اعلام انزجار محکم‌تری را در حرکت پولادین خود نشان دهند.

امسال نیز در چارچوب حماسه سیاسی و حماسه اقتصادی با صلابت و اقتدار کامل به میدان می‌آییم تا هم داغ بر دل کوردلان کنیم و هم از خجالت غرب در بیاییم.

مضحکانه‌تر آنکه آمریکا خود را قدرت مسلم می‌داند، دریغ از آن که هنوز به این باور نرسیده، ایران هرگز زیر بار زور نرفته و نیرنگ سیاستمداران آن نمی‌تواند برنامه‌های علمی پیش‌برنده کشور ما را متوقف کند.

به پاس همه دشمنی‌های چندین ساله در طول تاریخ، بیست و دوم بهمن امسال نیز نظاره‌گر باشید که چگونه از خجالتتان در می‌آییم.

توسط سپاه انجام شد

دستگیری فعالان عرفان انحرافی در همدان

همدان‌پیام: نیروهای اطلاعاتی سپاه انصارالحسین(ع) همدان موفق به دستگیری مسترهای فعال عرفان کیهانی (فرقه انحرافی حلقه) شدند.

دشمنان این مرز و بوم، همواره درصدد استحاله فرهنگی ملت غیور ایران بوده‌اند که یکی از روش‌های این استحاله، پرورش و حمایت از فرقه‌های نوظهور و به اصطلاح عرفانی است.

از اصلی‌ترین فرقه‌های نوظهوری که در دهه اخیر فعالیت‌های گسترده‌ای انجام داده، فرقه انحرافی عرفان کیهانی (حلقه) است که توسط محمدعلی طاهری در ایران بنیانگذاری شده است.

وی با ادعاهای فرا درمانی، عرفان، اتصال به شبکه مثبت و... عده کثیری را به سمت خود جذب کرده و ضمن ایجاد تشکیک در اعتقادات مذهبی آنها به درآمد هنگفتی از این راه دست پیدا کرد.

به گزارش فارس، در ۳ سال اخیر ضمن برخورد قضایی با سرکرده این فرقه انحرافی (طاهری) و همچنین اعضای اصلی آن، مکرراً از طریق رسانه ملی و جرائد، غیرقانونی و انحرافی بودن فعالیت‌های این فرقه به اطلاع عموم رسید.

لازم به ذکر است برگزاری کلاس‌های عرفان انحرافی کیهانی توسط نامبردگان با رعایت ملاحظات ایمنی بوده است.

همچنین یکی از مسترهای دستگیر شده در سال ۸۹، توسط اداره کل اطلاعات استان همدان احضار و تعهدی مبنی بر نداشتن فعالیت فرقه‌ای از وی اخذ شده بود.

کشف و انهدام باند سلاح و مهمات غیر مجاز در استان

همچنین با انجام رصد و اقدامات اطلاعاتی سپاه انصارالحسین(ع) همدان، باند قاچاق سلاح و مهمات غیرمجاز که سرشاخه‌های آن در استان کرمانشاه و شهرستان اسدآباد فعالیت چشمگیری داشتند، ۱۰ بهمن‌ماه دستگیر شدند.

در این اقدام که با هماهنگی مقام قضایی انجام شد، ٦ قبضه اسلحه و ۲۸ عدد فشنگ کشف شد.

شهردار همدان:

دستگاه‌های اجرایی برای رفع مشکلات حاشیه شهر اقدام کنند

همدان‌پیام: ۳۰ دستگاه اجرایی متولی رفع مشکلات در حاشیه شهر همدان هستند که باید برای احیا و بازسازی این مناطق اقدام کنند.

شهردار همدان در آیین بهره‌برداری از شهرداری ناحیه دو منطقه چهار شهرداری همدان اظهار داشت: طرح توانمندسازی پنج منطقه حاشیه‌ای شهر همدان به عنوان یک سند بالا دستی زمانی می‌تواند به درستی اجرایی و عملی شود که همه دستگاه‌ها وظایف خود را انجام داده و در راستای کاهش مشکلات این مناطق اقدام عملی انجام دهند.

امیر رضا یوسفیان گفت: ایجاد امنیت، ساخت فضاهای بهداشتی، آموزشی و ورزشی هر کدام متولی خاص خود را دارد و باید دستگاه‌های متولی وظایف خود را در این زمینه انجام دهند تا بتوانیم شهری در شأن مردم جمهوری اسلامی داشته باشیم.

وی با بیان اینکه زیبایی شهر و ارائه خدمات توسط شهرداری از دغدغه‌های مردم است، افزود: توسعه از جنس پایدار اساسی‌ترین نیاز شهروندان است که باید اهتمام ویژه به آن شود.

به گزارش ایرنا، شهردار همدان در ادامه اظهار داشت: با توجه به بودجه محدود شهرداری این نهاد به تنهایی نمی‌تواند همه مسائل و مشکلات شهری را رفع کند و لازم است مردم در بحث توانمند سازی اجتماعی به شهرداری کمک کنند.

یوسفیان پرداخت به موقع عوارض را مهمترین کمک شهروندان به شهرداری دانست و افزود: پرداخت به موقع عوارض موجب ایجاد زیر ساخت‌ها و توسعه رفاه اجتماعی مردم می‌شود.

شهردار همدان همچنین ساخت و سازهای غیر مجاز را از دیگر مشکلات شهر همدان دانست و گفت: شهروندان بابت ساخت و ساز در این مناطق هزینه‌های بسیاری را متحمل می‌شوند و این عمل از نظر شرعی نیز مشکل دارد.

روز گذشته ۷ عضو شورای شهر همدان برای نخستین بار پاسخگوی خبرنگاران بودند

رئیس شورا رسانه‌ها را به غرض‌ورزی متهم کرد

همدان‌پیام: نخستین نشست خبری رئیس و اعضای شورای اسلامی شهر همدان روز گذشته در حالی برگزار شد که از ۱۵ عضو شورای شورای شهر ۷ نفر در جلسه پرسش و پاسخ خبرنگاران حضور یافته بودند.

به دلیل کوچک بودن فضای صحن شورا سالن اجتماعات باشگاه فرهنگی و ورزشی شهرداری برای این نشست در نظر گرفته شده بود. برخلاف روال چنین جلساتی رئیس شورای اسلامی شهر همدان به جای پرداختن به ارائه گزارش عملکرد ۵ ماهه شورای چهارم که هدف اصلی برگزای این نشست بود خواست که جلسه با پرسش و پاسخ خبرنگاران آغاز شود.

سوال‌های متفاوتی از سوی خبرنگاران مطرح شد. از انتصابات تحمیلی شورا به شهردار، پیشنهاد خرید خودرو برای اعضای شورای شهر تا دو شغله بودن معاون فرهنگی شهرداری و فروش زمین برای پرداخت هزینه‌های تیم پاس و الوند که برخی از اعضای شورای اسلامی شهر همدان و رئیس شورا به فراخور به سوالات پاسخ دادند.

طرح تثبیت تجاری، فراهم کردن فضای گردشگری، اصلاح و تدوین طرح تفصیلی شهر، ایجاد درآمدهای پایدار و... از جمله طرح‌های در دست بررسی شورای شهر همدان است که از سوی رضا میرزایی، رئیس شورا مطرح شد.

رئیس شورا در این نشست از نبود اختلاف، استیضاح و چالش بین اعضای شورای شهر و شهردار سخن گفت و اینکه اصحاب رسانه تا حد ممکن از انتشار اخبار مغرضانه پرهیز کنند!

مشروح پرسش و پاسخ خبرنگاران با رئیس و اعضای شورای اسلامی شهر همدان را می‌خوانید.

◣ چالش با شهردار آیا بر سر انتصابات است یا به فکر منافع مردم هستید؟ شایعاتی است مبنی برا اینکه شورا یک سری نیرو به شهرداری تحمیل می‌کند.

میرزایی: شورای شهر تاکنون فردی را برای انتصاب به شهردار تحمیل نکرده است؛ زیرا در غیر این صورت نمی‌توان از عملکرد شهردار انتظار پاسخ داشت.

اختلاف سلیقه بین اعضای شورای شهر و شهردار طبیعی است و پیشنهاد، حق هر فرد مسئول یا شهروند است اما شهردار در نهایت خود باید پاسخگو باشد.

بنابراین با تعطیل کردن خواسته‌های شخصی باید به گونه‌ای عمل کنیم که در پایان سال ۹۳ همه شهروندان تحول در عرصه شورا و شهرداری را لمس کنند.

محمد علی پرزاد: انتخاب مدیران شهری در همه جای دنیا به شهردار برمی‌گردد، اگر کسی در شهرداری به هر سمتی برمی‌گردد، حق انتخاب با شهردار است و بر این اساس شورا به دنبال انتخاب افراد نیست.

سید احمد حسنی حلم: یکی از وظایف شورا نظارت بر عملکرد شهردار است، نظارت با دخالت فرق می‌کند. البته اگر نیرویی باشد که قابلیت بالایی داشته باشد، منطقی است. اما اگر از سوی شورا نیرویی به شهردار تحمیل شود و گفته شود اگر از این نیرو استفاده نشود شهردار استیضاح خواهد شد، مطرح چنین موضوعی از جانب هر کدام از اعضای شورای شهر غیر اخلاقی و غیر منطقی است و باید برخورد شود.

◣ شایعاتی مبنی بر خرید خودرو برای اعضای شورای شهر شنیده می‌شود در این زمینه چه توضیحی دارید؟ آیا این موضوع نوعی اشرافی‌گری محسوب نمی‌شود؟

میرزایی: اگر ۲۰۰ نوع خودرو متنوع در شهر وجود داشته باشد، خرید صد و نود و نهمین خودرو یعنی پژو ٤۰۵ مد نظر ماست نه خودروهای گران‌قیمت و مدل بالا که همگان چنین تصوری دارند.

خودرو برای انجام کارهای اداری نیاز شوراست، درخواست ۱۵ خودرو برای ۱۵ عضو شورای شهر به معنای اشرافی‌گری اعضای شورای نیست، باید آبرو و کلاس شهر مدنظر داشت. اصحاب رسانه تا حد ممکن از انتشار اخبار مغرضانه پرهیز کنند، هر چند به علت لحاظ نشدن هزینه خودروها در بودجه، ۱۵ دستگاه خودرو برای اعضا خریداری نشد.

جالب است رسانه‌ها در نظر گرفتن ایاب و ذهاب رایگان برای حضور مردم در نماز جمعه را تیتر اول نمی‌کنند، اما اینکه اعضای شورای شهر قصد خرید تبلت یا ماشین دارند را به عنوان تجمل‌گرایی شورای شهر در رسانه‌ها منتشر می‌کنند.

◣ چرا اجازه می دهید زمین‌های شهر و فضای سبز برای پرداخت هزینه‌های پاس فروخته شود؟

محمدرضا الیاسی: با تغییر کاربری اراضی برای تامین هزینه‌های دو باشگاه پاس و الوند مخالف هستم، البته باید از دو تیم حمایت کنیم چراکه برندهای استان محسوب می‌شوند. اما نحوه حمایت‌ها باید تغییر کند.

باید با قوت از دو تیم حمایت کنیم. همدان هنگام انتقال پاس به استان خیلی فضای پرتنشی را تجربه کرد و حالا باید از این تیم حمایت کنیم تا موفق شود.

بنابراین هرچه در توان داریم باید برای حمایت از دو تیم خرج کنیم اما چیزی که مهم است اینکه باید نحوه حمایت‌ها تغییر کند.

یعنی تغییر کاربری دادن اراضی و واگذاری به دو تیم پاس و الوند آنقدر چه و چرا دارد که نمی‌توان فهمید دست آخر چه اتفاقی برای این زمین‌ها خواهد افتاد!

باید کاربری خدماتی و همچنین درآمدهای پایدار برای دو باشگاه تعریف کنیم و در این راه نه فقط شورای شهر؛ بلکه همه مسئولان و مردم باید کمک حال باشند.

باید از کمک‌های مردمی برای تقویت دو تیم بهره برد. چون پاس و الوند آبروی شهر هستند و اگر نتیجه بگیرند باعث سربلندی مردم شهر خواهد بود.

میرزایی: بخشی از دلایل تغییر کاربری‌های فضاهای سبز به دلیل فقدان اطلاع‌رسانی مطلوب شورای شهر و شهرداری است. برای مثال در ساخت مسکن مهر در شورای سوم بارها انتقاد کردیم که مراحل قانونی تغییر کاربری براساس عقلانیت طی شود اما مسئولان چون می‌خواستند آمار ساخت مسکن مهر را بالا ببرند فضاهای سبز شهرک بهشتی و مدنی را تغییر کاربری دادند و راه دو ساله را سه ماهه طی کرده و به فضاهای سبز آسیب زدند.

البته مرجع اراضی تغییر کاربری شده را کمیسیون ماده ۵ است در کمیسیون ماده ۵، ۱۰ دستگاه عضو هستند اما مردم تغییر کاربری‌ها را از چشم شورای شهر و شهرداری می‌بینند.

◣ دلایل حذف پارکینگ برج های که در حال حاضر در سطح شهر ساخته می‌شود را بیان کنید؟

الیاسی: بارها هم گفتم این برج هایی که ساخته شد متاسفانه میراثی بود که برای شورای سوم و چهارم گذاشته شد. هیچ تصمیمی در خصوص ساخت برج در ٦ سال گذشته گرفته نشده است.

بحث حذف پارکینگ در دو، سه برج مطرح است که در احداث پارکینگ تاخیر کرده‌اند اما شورای شهر به هیچ عنوان زیر بار حذف نرفته است. حتی در دور قبل نیز یکی از صاحبان برج‌ها قصد ساخت آکواریوم به جای ساخت پارکینگ را داشت که پیشنهاد واگذاری یک زمین رایگان برای انجام این کار و سرمایه‌گذاری از سوی شورا به وی داده شد و اجازه حذف پارکینگ ندادیم.

◣ دلیل برداشته شدن المان میدان سپاه را بیان کنید. آیا مطالعات کارشناسی لازم در این زمینه صورت گرفته است؟

الیاسی: با برداشتن این المان آن منطقه به یک چهارراه و تقاطع چراغ دار تبدیل می‌شود و سال‌های آینده احداث تقاطع غیرهمسطح در آنجا مورد بررسی قرار خواهد گرفت.

این تصمیم با انجام کار کارشناسی و مشاوره‌ای توسط پیمانکاران و مشاوران صلاحیت دار، گرفته شده است.

الیاسی با بیان اینکه، در حال حاضر ۸۵ درصد عامل تصادفات انسان و وسیله نقلیه است، افزود: دو تقاطع موجود در سطح شهر به علت نداشته رفوژ جداگانه مشکل ساز شده و باید اقدامات لازم در این زمینه صورت گیرد تا شاهد کاهش تصادفات در آن مناطق باشیم.

◣ در مورد بودجه سال آینده شهرداری هم توضیح دهید؟

میرزایی: بودجه سال ۹۳ شهرداری و سازمان‌های مربوطه ٤۵۰ میلیارد تومان پیش‌بینی شده، که از پیشرفت ۹۰ درصدی نسبت به گذشته برخوردار است.در سال ۹۱ میزان بودجه مصوب شهرداری همدان ۱۸٦ میلیارد تومان و در سال ۹۲ میزان این بودجه ۲٤۰ میلیارد تومان است که از افزایش ۲٦ درصدی برخوردار است. البته افزایش ۹۰ درصدی بودجه ریسک بزرگی است، بنابراین شهرداری ۷۰ درصد افزایش و مابه‌التفاوت بودجه را باید از طریق درآمدهای پایدار تأمین کند.

> **مسئولان چون می‌خواستند آمار ساخت مسکن مهر را بالا ببرند فضاهای سبز شهرک بهشتی و مدنی را تغییر کاربری دادند و راه دو ساله را سه ماهه طی کرده و به فضاهای سبز آسیب زدند**

اگر بتوانیم کسبه‌ای که تثبیت تجاری نشده را تثبیت کنیم، ۷۰ درصد افزایش تأمین بودجه اعمال می‌شود و این ریسک‌پذیری در مقایسه با شهرهای هم قیاس با همدان موجب توسعه این شهر می‌شود. همچنین دفترچه‌های عوارض شهرداری بازنگری شده است، میزان عوارض در این دفترچه‌ها در برخی بندها منفی شده و کاهش یافته و در برخی بندها همان رقم باقی مانده و در برخی بندها نهایتاً تا ۲۰ درصد افزایش تعرفه داشته‌ایم.

◣ وضعیت پروژه های نیمه کاره مانند تالار قرآن به کجا رسید؟

میرزایی: بنده از ابتدا با اجرای طرح تالار قرآن مخالف بودم، اگر سرمایه‌گذار این طرح این هزینه را در پنج نقطه شهر به کار برده و چند فرهنگسرا می‌ساخت، بهتر بود اما در شورای دوم مصوب شد و اکنون به ناچار باید ادامه یابد.

اکنون شورا و شهرداری متولی کار تالار قرآن هستند و بخش عمده سرمایه تالار قرآن از ردیف اعتبارات استانی و ملی تزریق می‌یابد. اگر گنبد این تالار که هزینه بالایی نیز در برداشت، انجام شود، به عنوان المان شهر همدان است و از آن می‌توان برای همایش‌های بزرگ استانی و منطقه‌ای بهره برد.

در مجموع پروژه نیمه‌کاره‌ای در همدان وجود ندارد، برای پروژه‌هایی که در سطح شهر همدان است، چهار تا پنج سال آینده بودجه در نظر گرفته شده است.

◣ اختصاص ۸ میلیارد تومان به پروژه تالار قرآن

رضا غلامی خجسته: بودجه پروژه تالار قرآن ۸ میلیارد تومان افزایش یافته است. سال گذشته قرار بود این میزان بودجه ۵ میلیارد تومان باشد که برای اتمام پروژه، این میزان به ۸ میلیارد تومان افزایش یافت.

◣ خبرهایی شنیده می‌شود مبنی بر برنامه‌ریزی اعضای شورای شهر برای حضور در انتخابات مجلس دهم، در این زمینه چه دیدگاهی دارید؟

میرزایی: هیچ یک از اعضای شورای شهر همدان به مجلس دهم فکر نمی‌کنند و برنامه‌ای برای کاندیداتوری ندارند.

اکنون در حال حاضر ۹ نفر از کاندیداهای همدان را نمایندگان فعلی و قبلی همدان تشکیل می‌دهند که علاوه بر این دولت تدبیر و امید نیز گزینه‌هایی را خواهد داشت.

◣ شورای شهر همدان در خصوص انتقال پایتخت چه دیدگاهی دارد؟

میرزایی: اگر همدان نیز از پیشنهادات وزارت کشور در انتقال پایتخت از تهران باشد، قطعاً دستگاه‌ها و وزارت‌خانه‌ها اعتباراتی برای تأمین و توسعه زیرساخت‌ها خواهند داشت. البته انتفال آن هم مزایا دارد هم معایب.

◣ وضعیت دو شغله بودن معاونت فرهنگی شهرداری چه زمان مشخص می شود؟

میرزایی: در چند روز آینده معاون فرهنگی شهرداری مدیریت نمایشگاه را تحویل داده و همه تلاش خود را به مباحث فرهنگی شهر قرار می‌دهد.

از آنجا که پایه و اساس هر عرصه‌ای فرهنگ است، باید با توجه به تجربه و سوابق ایشان، تحولی را در مباحث فرهنگی شاهد باشیم.

خجسته: معاون قبلی معاونت فرهنگی شهرداری به دلیل کسالت خود استعفا داده و مورد قبول شهردار هم قرار گرفت.

◣ چه میزان به توسعه گردشگری توجه دارید؟

میرزایی: بستر برای گردشگری باید فراهم شود و در این راستا باید امتیازها و تصمیمات لازم از سوی استانداری اخذ شود.

تشکیل کمیسیون گردشگری و توسعه اقتصادی در راستای شعار گردشگری محور همدان است. امیدواریم با همکاری استانداری و دستگاه‌های ذیربط این شعارها تبدیل به عمل شود.

فضای کنونی همدان بستر فراهمی برای سرمایه‌گذاری است و در چهار ماه گذشته سرمایه‌گذاران زیادی به همدان آمده‌اند و ما نیز برای همکاری اعلام آمادگی کرده‌ایم.

سرمایه‌گذاران به دنبال بلوار ارم بودند که موافقت نشد اما بلوار بسیج و بلوار آیتا... نجفی به سرمایه‌گذاران پیشنهاد شد که مقدمات کار فراهم است و مدیریت شهری نیز کمک خواهد کرد.

◣ در خصوص روند اجرای پل آیتا... نجفی توضیح دهید؟

کامران گردان: با توجه به برودت هوا این پروژه با روند کندی دارد و بتن‌ریزی به کندی انجام می‌شود. این پل در آینده احتمال بروز خطراتی خواهد داشت و جوابگوی شهر نخواهد بود، اما در حال حاضر ما سیستم گرمایشی این پل را دنبال می‌کنیم و امیدواریم تا پایان شهریور سال آینده این پروژه به بهره‌برداری برسد.

شنیده

shenide@hamedanpayam.com

۱- حال و روز شهرستان‌ها در بودجه تصویب شده خوب نیست. گفته می‌شود اغلب شهرستان‌های استان در بخش بودجه عمرانی سرشان بی‌کلاه مانده و نصیبی از اعتبارات نبرده‌اند. گفته می‌شود این موضوع روز گذشته با اعتراض نعمتی نماینده اسدآباد مواجه شد. گفتنی است با وجود پیش‌بینی کاهش بودجه عمرانی استان در سال ۹۳ دیگر نمایندگان کمتر به این موضوع اعتراض کردند.

۲- طرح‌های شهردار کبودراهنگ در ترکیه مورد قبول قرار گرفته است. شنیده شده در همایش ۳ روزه ماه جاری در استانبول که با حضور جمعی از شهرداران کشور برگزار شد، ۲ طرح شهردار کبودراهنگ با استقبال سرمایه‌گذاران ترک همراه شده است. گفتنی است از کل کشور ۱۷ شهردار در این همایش شرکت کرده بودند.

خبر

جشنواره سرباز جوان در همدان برگزار شد

همدان‌پیام: همزمان با دهه فجر ششمین جشنواره سرباز جوان به نام حضرت علی‌اکبر(ع) با حضور فرماندهان و سربازان نیروهای مسلح همدان برگزار شد.

در این مراسم فرمانده انتظامی استان همدان گفت: از ابتدای تشکیل نظام انقلاب اسلامی تاکنون سربازان نقش بی‌بدیلی در دفاع مقدس و پاسداری از ارزش‌های دینی و انقلاب ایفا کرده‌اند.

حاجی‌محمد مهدیان‌نسب با بیان اینکه هدایت کشتی انقلاب با رهبری داهیانه امام راحل(ره) و خلف شایسته ایشان مسیر صحیح را طی کرده است، افزود: سربازان نیز با ایثارگری‌ها و رشادت‌ها در آبیاری درخت تنومند انقلاب اسلامی نقش به سزایی دارند.

وی سربازان انقلاب اسلامی را پیروان و حامیان ولایت در جمهوری اسلامی دانست و ادامه داد: معنای سرباز در لغت به عنوان نگهبان است، اما در عمل سرباز پاسدار ارزش‌های دینی، انقلابی و اسلامی است.

مهدیان‌نسب الگوی سربازان اسلام را حضرت علی‌اکبر(ع) عنوان کرد و اظهار داشت: حضرت علی‌اکبر(ع) در واقعه کربلا به ندای رهبر خویش امام حسین(ع) لبیک گفت و برای پاسداری از ارزش‌های دین و اسلام به درجه رفیع شهادت نائل شد. امروز نیز سربازان انقلاب با الگو گرفتن از حضرت علی‌اکبر(ع) از ارزش‌های دین، اسلام و اعتقادات انسانی پاسداری می‌کنند.

این مقام انتظامی امنیت را پیش نیاز توسعه‌های اجتماعی و اقتصادی دانست و خاطرنشان کرد: حضور سربازان در نیروهای مسلح از اهمیت ویژه‌ای برخوردار است؛ چراکه سربازان ولایت‌مدار زمینه ایجاد امنیت در هر حوزه‌ای هستند.

مهدیان‌نسب با بیان اینکه نظم و انظباط موجب رشد و توانمندسازی سربازان می شود، افزود: سربازی دوران طلایی است که جوانان با گذراندن این دوران توانمند شده و برای مسئولیت‌پذیری در زندگی آماده می‌شوند.

فرمانده انتظامی استان یادآور شد: کسب معرفت دینی یکی از مهمترین آموزه‌های دوران سربازی است که در این مدت باورهای دینی سربازان نیز تقویت می‌شود.

به گفته مهدیان‌نسب، تفاوت یک سرباز ولایت‌مدار با سرباز کشورهای دیگر این است که سرباز ولایت تمام باورهای دینی را رعایت می‌کند؛ چرا که دستور، دستور اسلام است.

معاون نیروی انسانی انتظامی همدان نیز گفت: با وجود گذشت چند سال از پایان جنگ تحمیلی همچنان در اقصی نقاط کشور تعدادی از کارکنان پایور و وظیفه برای پاسداری از انقلاب و ارزش‌های آن به درجه رفیع شهادت نائل می‌شوند که وجود ۳۲٦ شهید گلگون کفن ناجا در استان گواه این مدعی است. به گفته علی صفایی، آخرین شهید ناجا، سرباز وظیفه‌شناس شهید هادی غلامی‌اعتبار است که در ۲۰ مردادماه به درجه رفیع شهادت نایل شد.

وی با تشریح اهداف برگزاری این جشنواره گفت: در راستای ارتقای روحیه و انگیزه خدمتی سربازان، ارتقا رفتاری کارکنان نسبت به جامعه سربازان و الگوسازی مناسب برای جوانان همچنین کمک برای رشد و ارتقا هدفمند سربازان، این جشنواره برگزار می‌شود. صفایی با اشاره به محورهای برگزاری این جشنواره بیان کرد: این جشنواره در ۷ محور شامل سرباز، دفاع، امنیت و اقتدار ملی سرباز، ایثارگری و فداکاری(شهید و جانباز)، سرباز وظیفه‌شناسی و اقدام برجسته سرباز، امور فرهنگی و هنری و تبلیغاتی سرباز، خلاقیت و فناوری سرباز، ورزش و تربیت‌بدنی سرباز، نظم و انظباط اجتماعی برگزار شد.

شایان ذکر است در پایان این مراسم از ۱۰ سرباز نمونه و خانواده سرباز شهید هادی غلامی‌اعتبار تجلیل و تقدیر به عمل آمد.

افتتاح ۹ پروژه در ملایر

ملایـر- خبرنـگار همدان‌پیام: در ادامه روند افتتاح پروژه‌ها در دهه فجر؛ ۹ پروژه با اعتبار ۳۱ میلیارد و ۵۰۴ میلیون ریال در بخش مرکزی و زند شهرستان ملایر به بهره‌برداری رسید.

بهره‌برداری بخش VIP با ۱۰ تخت و اعتبار یک میلیارد ریال در زمینی به مساحت ۴۰۰ مترمربع و اشتغالزایی ٦ نفر با تعرفه دولتـی و امکانـات ویژه و تجهیزات مورد نیاز برای رفاه حال همراهان و نیز ۲ اتـاق عمل جراحی با اعتبار ۵ میلیارد ریال در بیمارسـتان مهر ملایر، نخسـتین طرح‌های افتتاح شـده در این روز بود. همچنین بازسازی بخش داخلی مردان و زنان و تجهیز بخش ICU بیمارسـتان امام حسـین(ع) با اعتبار یک میلیارد و ۸٦۰ میلیون ریال از دیگر پروژه‌های بخش شـبکه بهداشت و درمان ملایر بود. از دیگر طرح‌های این روز، افتتاح ۲ دفتر پیشخوان خدمات شهری در میدان فخریه و خیابان طالقانی ملایر و صدور کارت هوشمند ملی با اعتبار یک میلیارد و ۱۵ میلیون ریال بود.

حضور در همایش ایمنی و تردد در عبور و مرور از دیگر برنامه‌های این روز بود که برای فرهنگسازی در موتورسواری و رانندگان وانت‌بار صورت گرفت و فرماندار ملایر با اهدای کلاه کاسـکت به موتورسـواران از آنها خواست برای رعایت قانون و جلوگیری از ایجاد حادثه دقت کنند.

نصب ۴ آبگرمکن خورشیدی در سیاه‌دره نهاوند

نهاونـد- خبرنـگار همدان‌پیام: ٤ آبگرمکن خورشـیدی با اعتباری بیش از ٦ میلیون تومان با هدف جلوگیری از سـوختن بی‌رویه درختان جنگلی و صیانت از جنگل‌های زاگرس در روستای سیاه‌دره که در ٤٥ کیلومتری نهاوند و از توابع بخش خزل محسوب می‌شود، احداث شد.

مدیر منابع طبیعی و آبخیزداری شهرستان نهاوند با اعلام این خبر گفت: به دلیل صعب‌العبور بودن و نبود گاز در این روستا، وجود نانوایی خورشـیدی از جمله مهمترین اولویت‌های این روستاسـت که متأسفانه به دلیل کمبود اعتبارات و اینکه احداث نانوایی خورشیدی نیازمند بیش از ۳۰ میلیون تومان اعتبار است؛ تاکنون این امر محقق نشده و در صورت تخصیص اعتبارات، نانوایی خورشـیدی نیز در این روسـتا احداث می‌شود. علی ده‌پهلوان مزایای آبگرمکن و نانوایی خورشیدی را بازدهی بیشتر، کم‌هزینـه بودن، جلوگیری از هدر رفتن و سـوختن گونه‌های مختلف جنگلی و... عنـوان کرد. وی در ادامه از احداث ٤ باب اسـتخر ذخیره آب به ظرفیت بیش از ۵۰۰ مترمکعب در روسـتاهای دهمان، گنبد کبود، لیلی یادگار خبر داد. به گفته ده‌پهلوان مشـکل کمبود آب کشـاورزی و باغات از جمله مهمترین مشکلات این روستاها بوده است که از این رو ٤ باب استخر به منظور جلوگیری از هدررفت آب، صرفه‌جویی در مصرف آب و سیراب کردن باغات این روستا با اعتبار ۱۳۰ میلیون تومان احداث شد.

حضور مردم در ۲۲ بهمن تجدید پیمان با امام شهداست

نهاونـد- خبرنگار همدان‌پیام: حضور مـردم در راهپیمایی ۲۲ بهمن حرکتی بزرگ و مهم برای تقویت نظام در یأس و ناامیدی دشمن محسوب می‌شود.

حجت‌الاسـلام عباسـعلی مغیثی‌نیا امام جمعه نهاوند بـا بیان این مطلب در تأکید بر حضور مردم و دعوت از آنها در روز سرنوشت‌ساز ۲۲ بهمن‌ماه با اتکا به فرمایش مقام معظم رهبری گفت: با توجه به شـرایط سیاسـی حاکم بر دنیا، پس از مذاکرات ژنو دولتمردان آمریکایی سعی دارند، مردم را از حضور گسترده در ایـن روز منصرف کنند اما همه ما آگاه هسـتیم که راهپیمایی ۲۲ بهمن روز سرنوشت‌سـازی است و دشمنان انقلاب اگر ببینند که حضور مردم در این روز کمرنگ اسـت، زمینه را برای توطئه و تفرقه‌افکنی مساعد می‌بینند. در مقابل نیز اگر مردم یکپارچه شـرکت کرده و حضور گسترده داشته باشند، دشمنان نیز به طور یقین جرأت دسیسه‌چینی و دست‌درازی نخواهند داشت.

معاون استاندار در مراسم بهره‌برداری از پروژه:

کبودراهنگ نماد کشاورزی در منطقه است

کبودراهنـگ- عظیمی‌مجـذوب- خبرنـگار همدان‌پیـام: همزمان با برنامه‌هـای دهه فجر در سراسر کشور؛ کبودراهنگ نیز شاهد بهره‌برداری از طرح‌ها، پروژه‌ها و فعالیت‌های صورت گرفته مدیـران اجرایی در روسـتاها و مراکز شـهری بوده اسـت. بهره‌برداری و افتتـاح حوزه علمیه خواهران در کبودراهنگ یکی از برنامه‌هایی بود که با حضور معاون سیاسـی امنیتی اسـتاندار در کبودراهنگ به بهره‌برداری رسید.

معاون سیاسـی امنیتی اسـتاندار وجود حوزه علمیـه در کبودراهنگ را به عنوان شهرسـتانی با سـابقه دینی و مشـارکت همه‌جانبه مردم در تمام صحنه‌ها از ضروریات دانسـت و گفت: از آنجایی کـه حوزه‌های علمیـه محورهای اصلی حرکت‌های انقلابی‌اند، ساخت حوزه در مناطقی چـون کبودراهنگ نیـاز مبرم مـردم متدین این منطقه است.

محمدابراهیـم الهی‌تبـار با بیان اینکه منشـأ حرکت امام(ره) از حوزه‌های علمیه بوده اسـت، ادامـه داد: در تمام دنیـا جنبش‌ها و حرکت‌های آزادی‌خواهانـه فراوانـی صـورت گرفتـه کـه هیچکدام چـون حرکت انقلاب اسـلامی ایران مقاومت و پایداری نداشـته است و این پیروزی با توجـه به باورها و اعتقـادات مردم ولایتمدار و رهبری و هدایت آنها بـا محوریت روحانیت و همراهی قشر دانشـگاهی و تحصیلکرده‌ها به پیروزی رسیده و تداوم و ماندگاری این انقلاب مردمی با ادامه دادن مسـیر خط مشـی رهبری و حفظ محورهای اصلی آن صورت می‌گیرد.

به نمایش گذاشتن وحدت ملی دیگر

به گفته وی امروز شاهد تداوم این حرکت با حضور حداکثری مردم دیندار و ولایت‌محور در صحنه‌های سیاسـی، اقتصادی و فرهنگی جامعه هسـتیم که بـا حضور در راهپیمایـی ۲۲ بهمن؛ وحـدت ملی عظیمی را در سـطح بین‌المللی به نمایش خواهیم گذاشت.

توجه ویژه استاندار برای ساخت حوزه علمیه

امـام جمعـه کبودراهنگ نیز در این مراسـم ضمن اشاره به نقش بی‌بدیل حوزه‌های علمیه در جامعه گفت: حوزه‌های علمیه در راسـتای حفظ ارزش‌هـای الهی و فرهنگ‌سـازی در جوامع و برقراری امنیت نقش تأثیرگذاری دارد.

حجت‌الاسلام یوسـف روحانی افزود: حوزه علمیه عظیـم کبودراهنگ با همکاری و همیاری مردم، خیران و مسـئولان در حال احداث است که امید اسـت با توجه ویژه اسـتاندار نیز شاهد بهره‌مندی از این پروژه عظیم باشد.

شایان ذکر است؛ حوزه علمیه خواهران با ۳۵ نفر طلبه خواهر در سـاختمان خریداری شـده، تحصیلات خود را از بهمن‌ماه آغاز کرده است.

طرح‌های کشاورزی

از پروژه‌هـای قابـل بهره‌بـرداری در بخـش کشاورزی به افتتاح پروژه‌های پرورش بره‌پرواری و پرواربندی گوسـاله در روسـتای اورقین بخش مرکزی کبودراهنگ می‌توان اشاره کرد.

با این توضیح که پـروژه پرورش بره‌پرواری بـا ۲۰۰ رأس در سـال ۹۲ آغاز بـه کار کرده و بیش از ۳ نفر اشتغالزایی داشته و بیش از ۳ هزار ٤٥٦ میلیـون ریال در این بخش سـرمایه‌گذاری شده است.

پروژه بره‌پرواری ۳۰۰ رأسـی با سرمایه بیش از ۳ هزار و ۵۸٤ میلیون ریال در سـال ۹۲ و با ٤ نفر اشتغالزایی پروژه‌ای عنوان شده از فعالیت‌های حوزه کشاورزی در روستای اورقین کبودراهنگ در بخش پرورش دام و طیور بوده است.

کبودراهنگ دارای رتبه نخست کشوری

الهی‌تبار در مراسـم افتتاح این پروژه‌ها ضمن اشـاره به اینکـه در حوزه کشـاورزی رتبه‌های نخست کشوری را به خود اختصاص داده است، گفت: کبودراهنگ شهرسـتانی است که در حوزه آبیاری تحت فشار و ایجاد تعاونی‌های تولید جزو نخسـتین ایجادکننده‌های کشوری بوده است و به عنوان نماد کشاورزی و تولید استان مطرح است.

سطح برداشت نگران‌کننده است

وی بـا بیان اینکه سـطح برداشـت آب‌های زیرزمینـی در کبودراهنـگ نگران‌کننده اسـت، گفـت: بـا مدیریـت منابع آبـی و اسـتفاده از فرصت‌ها برای تولید ثروت و همچنین اسـتفاده از منابع نیروی انسـانی می‌توان به بررسی بحران آب در منطقه پرداخت.

گازرسانی به ۳ روستا

از دیگـر برنامه‌هـای معاون سیاسـی امنیتی استاندار همدان و مسئولان شهرستان بهره‌برداری از پروژه‌هـای گازرسـانی به نقاط دوردسـت منطقـه بـود کـه گازرسـانی بـه روسـتاهای عبدالمؤمـن، صفاریـز و کندبلاغـی از جمله دیگر طرح‌ها بود.

گازرسـانی روسـتای عبدالمؤمن با هزینه‌ای بالـغ بـر ۸ هـزار و ۸۱۵ میلیون ریـال از محل اعتبارات ملی، گازرسـانی روسـتای صفاریز با بیش از ٤ هزار و ۱۰۰ میلیون ریال و گازرسـانی روسـتای کندبلاغی با هزینه هزار و ۸٤٥ میلیون ریال است.

معاون سیاسـی امنیتی اسـتاندار در مراسـم افتتـاح ایـن پروژه‌ها نیـز گفت: عقبـه انقلاب اسـلامی مردمی پرشـور و با احسـاس، شجاع، غیور و مقاوم است که با از جان‌گذشتگی با تمام وجود حافظان خاک میهن عزیزمان هستند.

الهی‌تبـار با بیان اینکه دسـتاورد این انقلاب پیشـرفت و خدماتی است که اکنون به دورترین نقاط کشور نیز سرازیر شده است و مردم شاهد این پیشرفت هستند، اظهار داشت: مدیون خون شـهدا و رهبری عالمانه امام خمینی(ره) هستیم همچنیـن در حال حاضر به کل دنیا ثابت شـده است که تمام پیشرفت‌های غنی‌سازی و هسته‌ای حق ایران است و مذاکرات ژنو برای دولت‌های دیگر نشـان‌دهنده پذیرش این حـق برای ملت ایران اسـت البته این مذاکرات بـا حضور مردم در حماسه ٢٤ خردادماه ۹۲ صورت نمی‌گرفت.

وعده

- پیگیری برای شبانه‌روزی شدن درمانگاه آجین
- بهره‌برداری کامل سالن ورزشی آجین
- استقرار نمایندگی ادارات در شهر آجین

(مصطفی وفایی کاندیدای شورای شهر آجین، خردادماه۹۲)

پیگیری

مصطفی وفایی در حال حاضر نایب رئیس شـورای شهر آجین است که در بحث پیگیری برای شـبانه‌روزی می‌گوید: بیمارسـتان آجین به صورت ۳ روز در هفته از سـاعت ۸ صبح تا ۲ بعدازظهر فعال اسـت که در تلاش هسـتیم با پیگیری‌ها و رایزنی‌هایی که از طریق نماینده شـهر با وزیر بهداشـت، فرماندار، دانشگاه علوم پزشکی همدان و... انجام شده است، موضوع تبدیل این درمانگاه به شبانه‌روزی شدن و استقرار پزشک در آن در آینده نزدیک عملی شود.

بهره‌برداری کامل از سالن ورزشی آجین

این سالن سال گذشته در دهه فجر افتتاح شد؛ اما کف‌پوش آن باقی مانده است که با اختصاص ۱۰۰ میلیون تومان در شورای برنامه‌ریزی شهرستان به این پروژه در صورت تخصیص، این سالن را به صورت کامل بهره‌برداری و تحویل خواهیم داد.

استقرار نمایندگی ادارات در آجین

تاکنون نمایندگی تأمین اجتماعی و آبفار (آب و فاضلاب روسـتایی) در این شهر مستقر شده است و در تلاش هستیم با قول‌های مساعد مسئولان؛ نمایندگی آموزش و پرورش و برخی ادارات دیگر را نیز در این شهر مستقر کنیم تا بلکه با به کار گرفتن نیروهای بومی تحصیل‌کرده مانع مهاجرت مردم از این شهر شویم.

بـه گفته وفایی؛ شـهر آجین با ٤ هزار نفر جمعیـت در ۱۸ کیلومتری مرکز شهرسـتان اسدآباد است. شغل اغلب مردم کشـاورزی و اغلب نیز مسافرکشی می‌کننـد کـه انتظار می‌رود با توجه مسـئولان به این شـهر و افزایش اعتبارات شهرداری بتوانیم خدمات بیشتری به این مردم ارائه دهیم.

کمک ۵۰ میلیون ریالی اوقاف ملایر به بیماران

همدان‌پیام: در نهمین روز از دهه فجر رئیس سازمان اوقاف و امورخیریه شهرستان ملایر به همراه جمعی از کارکنان این اداره با حضور در بیمارستان دکتر غرضی شهرستان ضمن عیادت از بیماران مبلغ ۵۰ میلیون ریال برای کمک هزینه درمان به بیماران نیازمند اهدا کرد همچنین با حضور در دفتر امام جمعه شهرستان با وی هم دیدار کردند.

زمستان زیباست
شهروندان عزیز
از تردد با وسیله نقلیه
فاقد لاستیک یخ شکن
یا زنجیر چرخ
در مواقع یخبندان خودداری نمایید.

روابط عمومی و امور بین الملل شهرداری کلانشهر همدان

سالروز طلوع فجر
انقلاب اسلامی بر مردم

دارالمجاهدین
استان همدان مبارک باد.
موسسه خیریه رایحه شمیم ولایت

زیبایی و آبادانی شهر با مشارکت شما شهروندان گرامی
۱۰ درصد تخفیف
پرداخت نقدی عوارض نوسازی و خدمات توسط شما شهروند گرامی
تا پایان اسفندماه ۹۲
جهت بهره مندی از این فرصت استثنایی به مناطق چهارگانه شهرداری همدان مراجعه نمایید
شهرداری منطقه یک: میدان امامزاده عبدا...
شهرداری منطقه دو: خیابان تختی
شهرداری منطقه سه: میدان شهید مفتح
شهرداری منطقه چهار: میدان امام زاده عبدا...
روابط عمومی و امور بین الملل شهرداری همدان

واکنش پنتاگون به اعزام ناوهای ایران به مرزهای آمریکا

همدان‌پیام: یکی از مقامات دفاعی آمریکا گفت که کشتی‌ها اجازه عملیات در آب‌های بین‌المللی را دارا هستند، اما درباره اعزام کشتی‌های ایران به نزدیک مرزهای دریایی آمریکا ابراز تردید کرد. به گزارش رویترز، یکی از مقامات دفاعی آمریکا روز یکشنبه، اعزام ناو ایران به اقیانوس اطلس را کم اهمیت جلو داد.

این مقام دفاعی آمریکا که نخواست نامش فاش شود، گفت کشتی‌ها اجازه دارند در آب‌های بین‌المللی عملیات انجام دهند، اما ابراز تردید کرد که ایران کشتی‌هایی را به نزدیکی مرزهای دریایی آمریکا بفرستد. گفتنی است روز شنبه ناخدا یکم «افشین رضایی‌حداد» فرمانده ناوگان نظامی شمال ایران اعلام کرد: اکنون ناو گروه نیروی دریایی ارتش از سمت آفریقای جنوبی به سوی اقیانوس اطلس در حرکت است، تا برای نخستین بار خود را به مرزهای آبی آمریکا نزدیک کند.

دعوت خاتمی از مردم برای راهپیمایی ۲۲ بهمن‌ماه

همدان‌پیام: رئیس‌جمهور اسبق کشورمان مردم را به حضور در راهپیمایی ۲۲ بهمن ماه دعوت کرده است.

سید محمد خاتمی در آستانه سالروز سی و پنجمین فجر انقلاب اسلامی گفت که امیدوار است در راهپیمایی روز ۲۲ بهمن‌ماه به طور واقع همانطور که مردم در تمام سال‌ها دلبستگی خود را به اصل انقلاب نشان داده‌اند، به آن اهتمام بورزند و امسال هم شاهد حضور پرشکوه مردم باشد.

به گزارش ایسنا، وی همچنین اظهار داشت: امیدواریم امسال که نظر رهبری معظم در خصوص حماسه سیاسی رخ داده، به آرمان‌ها نزدیک‌تر شده و زمینه‌ای فراهم شود که دل‌ها به هم نزدیک شود و باز هم با رفع کدورت‌ها و نگاه به آینده همه در خدمت چیزی قرار بگیریم که برای آن انقلاب انجام شد و امام آنها را می‌خواستند.

قراردادهای نظامی بهانه سوال از ظریف شد

همدان‌پیام: ۲۲ تن از نمایندگان مجلس شورای اسلامی درخصوص حمایت نکردن از پیشرفت‌های دفاعی کشور و جلوگیری از سفر هیأت‌های کارشناسی سایر کشورها برای توسعه توان موشکی به ایران از وزیر خارجه سؤال کردند.

در متن این سوال آمده است: توانمندی دفاعی و نظامی جمهوری اسلامی، آمریکایی‌ها را عاجز کرده و مسئولان اجرایی کشور نباید نگران تهدیدهای آنها باشند؛ چراکه دولت آمریکا امروز ضعیف‌تر از آن است که بتواند ایران را تهدید کند.

نمایندگان در پایان سوال خود آورده‌اند: حال چرا باید وزارت امور خارجه با تحریک سفیر آمریکا در سازمان ملل از سفر هیأت کارشناسی کشورهای دیگر به جمهوری اسلامی برای توسعه توان موشکی جلوگیری کند؟ همچنین ۲۵ نماینده مجلس شورای اسلامی در تذکری خطاب به رئیس‌جمهور از حمایت نکردن برای برگزاری همایش‌های موشکی و نظامی که اثر بازدارندگی در مقابل تهدیدات خارجی را دارند، انتقاد کردند.

رئیس مجلس مردم را به راهپیمایی فراخواند

فردا عزت ایران را به رخ می‌کشیم

همدان‌پیام: رئیس مجلس شورای اسلامی خواستار حضور یکپارچه مردم در راهپیمایی روز ۲۲ بهمن شد و گفت: ان‌شاءا... در این روز ملت ایران با حضور یکپارچه و شعارهای کوبنده، بار دیگر عزتمندی راه امام و انقلاب را به رخ مستکبران بکشند تا بلکه به عقل بیایند و دست از گرانفروشی آن هم در شرایط بی‌وزنی بردارند.

علی لاریجانی طی نطقی در آغاز جلسه روز یکشنبه مجلس، با تبریک دهه فجر و سالروز پیروزی انقلاب اسلامی به نمایندگان و مردم افزود: امروز غربی‌ها تلاش می‌کنند تا تحریم‌ها را عامل تغییر مسیر ایران نشان دهند.

وی ادامه داد: گفته‌های اخیر و مکرر مقامات آمریکایی، مقصد آنها را علنی کرده است که تا چه اندازه نیازمند توافق با ایران بودند تا بتوانند آن را به عنوان دستاوردی در سیاست خارجی مطرح کنند و اقدامات تحریمی غلط خود را در سال‌های گذشته توجیه کنند. روزی از انزوای ایران دم می‌زدند و امروز از این دم می‌زنند که با کمک آنان تغییر مختصری در اقتصاد ایران ایجاد شده است.

رئیس مجلس شورای اسلامی، خطاب به مقامات غربی خاطرنشان کرد: اگر کسالت روانی شما با این مطالب سخیف علاج می‌شود در خماری آن بمانید، اما بدانید برخی مقامات غربی پس از سفر به ایران در همین دوران اعلام کردند که در ایران آثاری از تحریم ندیدیم و بازارها مملو از اجناس بود و برخی گفته‌اند آنقدر مشتری از غرب در ایران دیدیم که فکر کردیم وارد ژنو شده‌ایم.

وی با اشاره به سخنان رهبر معظم انقلاب در جمع فرماندهان نیروی هوایی ارتش جمهوری اسلامی افزود: سخنان ایشان راه آینده را نشان داد که وحدت نیروهای جامعه و اتکا به اقتصاد داخلی و رونق‌بخشی به تولید و تحمل یکدیگر و قرص و محکم و شفاف بودن در مقابل استکبار تهی شده، اما خودشیفته و استقلال در همه جهات کلید حرکت آتی کشور است.

بیانیه نمایندگان مجلس در آستانه ۲۲ بهمن‌ماه

نمایندگان مجلس شورای اسلامی نیز با صدور بیانیه‌ای ضمن تبریک ایام... دهه فجر از مردم انقلابی ایران اسلامی خواستند با حضور پرشکوه در راهپیمایی ۲۲ بهمن حقارت آمریکا و صهیونیسم را فریاد بزنند.

در متن این بیانیه که در صحن علنی روز یکشنبه مجلس قرائت شد، آمده است: ملت ایران در ۲۲ بهمن‌ماه ۹۲ با شرکت در راهپیمایی پرشکوه و افتخارآمیز در سراسر کشور دوستان انقلاب اسلامی را با وحدت خود خوشحال و امیدوار خواهند کرد و به یاوه‌گویی‌های دشمنان انقلاب که این روزها به طمع خام افتاده‌اند، پاسخی دندان‌شکن خواهند داد.

پس از مذاکرات ۲ روزه در تهران

توافق ایران و آژانس بر ۷ گام

همدان‌پیام: مذاکرات ایران و آژانس ۲ روزه در چارچوب بیانیه مشترک روز گذشته پایان یافت.

رضا نجفی مذاکره‌کننده ارشد ایران در گفتگو با آژانس هم گفته که ایران و آژانس توافق کردند، ۷ اقدام عملی در چارچوب بیانیه مشترک مورد توافق ۲ طرف در ۲۰ آبان‌ماه را انجام دهند.

رضا نجفی، نماینده ایران در آژانس بین‌المللی انرژی اتمی بعد از ظهر یکشنبه در یک کنفرانس خبری اعلام کرد که در مذاکرات ۲ روز گذشته، درباره چارچوبی برای همکاری که مورد توافق میان دو طرف بوده است، جلسات فنی سازنده‌ای برگزار شد.

به گفته وی، ایران و آژانس توافق کردند ۷ اقدام عملی در چارچوب بیانیه مشترک مورد توافق ۲ طرف در ۲۰ آبان‌ماه را انجام دهند.

وی جلسات ۲ روزه ایران و آژانس در تهران را فنی و سازنده خواند و تأکید کرد: ما در این مذاکرات ٦ موضوع را مرور کردیم و ایران گام‌های اولیه را که ٦ بند بوده است را اجرا کرده است.

نجفی اظهار داشت: همچنین ایران و آژانس درباره ۷ اقدام عملی دیگر برای همکاری با آژانس تا ۲۵ اردیبهشت‌ماه ۹۳ توافق کردند.

بیانیه مشترک ایران و آژانس

نمایندگان ایران و آژانس بین‌المللی انرژی، پس از ۳ دور مذاکرات فشرده و فنی با یکدیگر، روز یکشنبه با انتشار بیانیه مشترکی برای ۷ اقدام عملی دیگر توافق کردند که ایران تا ۲۵ اردیبهشت‌ماه ۹۳ آنها را اجرا خواهد کرد.

نمایندگان ایران و آژانس بین‌المللی انرژی اتمی از روز شنبه تاکنون ۳ دور در چارچوب بیانیه ۲۰ آبان‌ماه مذاکره کردند که این مذاکرات روز گذشته با انتشار بیانیه‌ای مشترک پایان یافت.

در این بیانیه مشترک آمده است: در طول این جلسات، دو طرف پیشرفت در اجرای اقدام عملی اولیه را که ۳ ماه پیش توافق شد، مرور کردند. ایران گام‌های عملی اولیه را که پیش‌بینی شده بود، اجرا کرده است.

بر اساس این بیانیه مشترک «جمهوری اسلامی ایران و آژانس در خصوص ۷ اقدام عملی که توسط ایران تا ۲۵ اردیبهشت ۹۳ اجرا خواهد شد، توافق کردند. جزییات اقداماتی که توافق شده به وسیله مدیرکل به شورای حکام (آژانس) گزارش خواهد شد.»

این بیانیه مشترک را رضا نجفی سفیر و نماینده دائم ایران نزد آژانس بین‌المللی انرژی اتمی و رئیس هیأت مذاکره‌کننده ایرانی و «ترو واریورانتا» معاون امور پادمان‌های آژانس و ریاست هیأت مذاکره کننده آژانس در جمع خبرنگاران ایرانی قرائت کردند.

همچنین یک مقام مذاکره کننده ایران با آژانس بین‌المللی انرژی اتمی اظهار داشت: بازدید مدیریت‌شده از معدن ساغند و کارخانه تولید کیک زرد اردکان یزد و ارائه اطلاعات درباره مسائل دیگر، اقدامات مورد توافق ایران و آژانس در مذاکرات ۱۹ و ۲۰ بهمن‌ماه است.

وی تأکید کرد: درباره بحث‌های موشکی و دفاعی ایران هیچ صحبتی در مذاکرات صورت نگرفته است و هیأت مذاکره‌کننده آژانس هم درخواستی را دراین‌باره مطرح نکردند.

این مقام ایرانی در پاسخ به این پرسش که به نظر می‌آید دور آینده همکاری ایران و آژانس زمان‌بندی مشخصی ندارد؟ با تأیید این مطلب گفت: بر اساس توافق صورت گرفته میان ایران و آژانس قرار شد تا قبل از گزارش مدیرکل آژانس در ماه ژوئن ۲۰۱٤، ۷ اقدام مورد توافق اجرا شود.

وزیر ارتباطات خبر داد:

فقط سایت‌های غیر اخلاقی فیلتر می‌شوند

همدان‌پیام: وزیر ارتباطات از برنامه‌ریزی جدید برای فیلترینگ سایت‌ها خبر داد.

مسعود واعظی در پاسخ به سؤالی در خصوص اینکه کمیته تعیین مصادیق محتوای مجرمانه، کوتاهی در ایجاد فیلترینگ هوشمند و نقص در فیلترینگ را به زمین وزارت ارتباطات انداخته، این وزارتخانه در خصوص فیلترینگ هوشمند چه کاری انجام داده است، گفت: اجرای فیلترینگ هوشمند کار پیچیده و دقیقی است.

وزیر ارتباطات و فناوری اطلاعات گفت: همزمان با ۳ گروه از دانشگاه‌های مختلف برای ایجاد فیلترینگ هوشمند و طراحی این سامانه، قرارداد بسته‌ایم که هرکدام زودتر به نتیجه رسیدند، از آن استفاده کنیم.

وی گفت: این تعجیل و اهمیت برای این نیست که بتوانیم فیلتر کنیم، برای این است که معتقدیم هر چه سریع‌تر باید روش فیلترینگ از روش فعلی به روش کارآمد تغییر کند. روشی کارآمد است که در آن تنها سایت‌های غیراخلاقی که به واقع خاص خانواده‌ها و جامعه است از دسترس دور باشد و امکان استفاده از سایر سایت‌ها فراهم باشد.

پایان ۱۱ روز پرکار مجلس

بودجه ۹۳ تصویب شد

همدان‌پیام: بررسی لایحه بودجه سال ۹۳ کل کشور در مجلس شورای اسلامی روز یکشنبه پس از ۱۰ روز کاری به اتمام رسید.

نمایندگان مجلس شورای اسلامی لایحه بودجه سال ۹۳ کل کشور را با ۱٦٦ رأی مثبت تصویب کردند. با تصویب مجلس شورای اسلامی بودجه سال ۹۳ کل کشور از حیث منابع و مصارف بالغ بر ۷ میلیون و ۹۳۰ هزار و ٤٨٤ میلیارد و ۵۸۱ میلیون ریال تعیین شد.

رسیدگی به لایحه بودجه سال ۱۳۹۳ کل کشور از نهم بهمن‌ماه در صحن علنی مجلس آغاز شد و نمایندگان پس از بررسی و تصویب کلیات این لایحه، رسیدگی به تبصره‌ها و بندهای آن را آغاز کردند. رسیدگی به لایحه بودجه ۱۰ روز در مجلس به طول انجامید و نمایندگان بجز روزهای پنجشنبه و چهارشنبه، در ۳ نوبت کاری بررسی این لایحه را در دستور کار خود داشتند.

علی لاریجانی در پایان این جلسه ضمن قدردانی از نمایندگان مجلس، کارمندان خانه ملت، اصحاب رسانه و تمامی کسانی که در این روند دخیل بودند، گفت: با توجه به حجم زیاد کار ما جلسه را پایان می‌دهیم. وی اضافه کرد: جلسه بعدی مجلس ساعت ۸ صبح ۲۸ بهمن‌ماه برگزار خواهد شد، البته امکان دارد کمیسیون تلفیق چند روز زودتر جلسه برگزار کند و سپس ما در جلسه دوشنبه هفته آینده نظرات شورای نگهبان را در صحن مطرح خواهیم کرد.

خبر

بیانیه سپاه برای ۲۲ بهمن‌ماه

روزنه‌های امید دشمن را می‌بندیم

همدان‌پیام: سپاه پاسداران انقلاب اسلامی در بیانیه‌ای با تبریک فرارسیدن سی و پنجمین سالگرد پیروزی انقلاب اسلامی، مقاومت و اقتدار ملی را رمز ماندگاری نظام و انقلاب و عامل اصلی پیشرفت ملت ایران و فائق آمدن بر جبهه استکبار و سلطه دانست.

به گزارش فارس، در این بیانیه آمده است: «پاسداران انقلاب اسلامی همگام با ملت فهیم و رشید ایران ضمن پشتیبانی از دولت منتخب، با رصد روند مذاکرات هسته‌ای و درک درست خود از چگونگی رفتار ۱+۵ بویژه از نوع اظهارات و موضع‌گیری‌های مقامات آمریکایی مصمم است، برای مقابله با راهبرد جدید آمریکایی‌ها در تحقیر ملی و در دست نگه داشتن چماق تحریم به میدان کارزار وارد آمده و با تکیه بر ظرفیت‌ها و اقتدار درونی کشور، راهبرد اقتصاد مقاومتی را در جامعه نهادینه کند و در این رهگذر حداقل روزنه‌های امید دشمن را مسدود و از خطوط قرمز و حقوق مسلم خود در برابر قدرت‌های سلطه جو و مداخله‌گر بطور تمام قد حراست کند».

این بیانیه در پایان با گرامیداشت یاد و خاطره الهام‌بخش حضرت امام(ره) و شهیدان همیشه زنده انقلاب اسلامی و دفاع مقدس با دعوت از اقشار و آحاد مختلف ملت رشید و دشمن‌شناس ایران به شرکت پرشور و گسترده در راهپیمایی یوما... ۲۲ بهمن و تجدید میثاق با آرمان‌ها و ارزش‌های نظام اسلامی و بیعت مجدد با ولایت فقیه و مقام معظم رهبری تأکید کرده است.

بیانیه شورای هماهنگی اصلاح‌طلبان استان

دولت از پیگیری اصول انقلاب باز نماند

همدانپیام: شورای هماهنگی احزاب و گروه‌های ١٤گانه احزاب اصلاح‌طلب استان همدان در بیانیه‌ای سی و پنجمین سالروز پیروزی انقلاب اسلامی را تبریک گفتند. در متن این بیانیه آمده است:

در پایان این بیانیه آمده است:

اینک درایران پس از گذار از بسیار پیچ و خم‌های بازدارنده و البته با اندوختن بسیار تجارب تلخ و شیرین، مردم ما، چشم و گوش به شعار نویدبخش (تدبیر و امید) رئیس‌جمهور منتخب خویش، دارند و آن را "جام‌جم" پیروزی و کامیابی و جبران ناکامی‌ها می‌دانند. از دولت منتخب و مورد اعتماد مردم این توقع و انتظار به درستی وجود دارد که؛ علاوه بر رسیدگی و سامان بخشیدن به وضعیت اقتصادی و معیشتی مردم و بهبود بخشیدن چهره کشور در عرصه جهانی، برای اکمال و اتمام و تحقق ارزش‌ها و مطالبات اصیل مردم در انقلاب اسلامی، از هیچ تلاشی فروگذار نکند و پرداختن بیش از حد به یک نیاز و ضرورت، آن را از توجه و عنایت به نیازها و مطالبات دیگر که احیاناً از محکمات و اصول انقلاب‌اند، باز ندارد.

در پایان این بیانیه آمده است: بیگمان ما اصلاح‌طلبان استان همدان، هم‌آوا و همگام با همه آزادمنشان و روشن‌اندیشان و توده تشنه آزادی و عدالت این مملکت، این راه، که به گواهی تاریخ تنها گذرگاه رستگاری ملت است، را خواهیم پیمود و از همه دلسوزان و نیک‌اندیشان و دوستداران این مرز و بوم، فروتنانه می‌خواهیم که؛ در راه تحقق کامل آرمان‌ها و شعارهای این انقلاب بزرگ مردمی و معنوی، تمام تلاش و همت خود را مصروف دارند و تنگ‌نظری‌ها، تندروی‌ها و نابخردی‌های احتمالی، آنها را از ادامه این راه منصرف و خسته نکند.

جدیدترین جنگنده ایرانی در آستانه رونمایی

گزینه نظامی یک جوک شده است

همدان‌پیام: جانشین فرمانده نیروی هوایی ارتش از پایان مراحل ساخت جنگنده آذرخش جدیدترین جنگنده ایرانی خبر داد و گفت: هم‌اکنون در مرحله تست تداوم هستیم و ان‌شاءا... در زمان مقرر اقدام به رونمایی از آن خواهیم کرد.

علیرضا برخور در گفتگو با تسنیم اظهار داشت: جنگنده‌های نیروی هوایی و ارتش ایران به هیچ وجه فرسوده نیست. اسم قدیمی است ولی اینها به روزند و در منطقه به دور از هر گونه شعاری بسیار توانمند است و رقیب هم ندارد.

وی همچنین درباره تهدیدات اخیر مقام‌های آمریکایی علیه جمهوری اسلامی ایران نیز گفت: معتقدم که به تهدیدها جعفری (فرمانده سپاه) به زیبایی پاسخ داد؛ همان جواب برایشان کافی است که گزینه‌ای روی میز نمانده که بخواهند اجرا کنند، این مباحث کم‌کم دارد به جوک تبدیل می‌شود، اما در بحث توانمندی نیروی هوایی یا آمادگی آن، آنچه که در جمهوری اسلامی تحویل سربازان و مردم عزیزمان درنیروی هوایی شده، پرسنل و تمام کسانی که به عنوان پشتیبانی منصوب می‌شوند، با تمام وجود با شرف و غیرت و تعهد آن را نگه داشتند و ارتقا دادند.

گزیده اخبار

ضرر نیم تریلیونی برف به گیلانی‌ها

مهر خبر داد: بارش برف سنگین اخیر نیم تریلیون به گیلانی‌ها ضرر زده است. این را استاندار می‌گوید. محمدعلی نجفی گفت: بر اساس برآوردهای اولیه برف سنگین اخیر۵۰۷ میلیارد تومان به استان خسارت زده است.

وی همچنین با بیان اینکه برآوردها از خسارت بارش برف از ابتدای هفته آغاز شده است، اظهار داشت: برآورد دقیق خسارات در مدت چند روز آینده اعلام خواهد شد.

تشکیل کمیته اطلاع‌رسانی یارانه‌ای در دولت

فارس خبر داد: کمیته‌ای به منظور اطلاع‌رسانی دقیق درباره مسائل اقتصادی، بویژه مسائل مربوط به اجرای فاز دوم هدفمندی یارانه‌ها در دولت تشکیل شده است.

علی جنتی وزیر فرهنگ و ارشاد اسلامی ریاست این کمیته و محمدرضا صادق مشاور رسانه‌ای رئیس‌جمهور نیز دبیری این کمیته را بر عهده دارد. هم‌اکنون نهاوندیان رئیس دفتر رئیس‌جمهور مسئولیت شورای اطلاع‌رسانی دولت را بر عهده دارد و به نظر می‌رسد، این کمیته به منظور اطلاع‌رسانی اختصاصی درباره مسائل اقتصادی تشکیل شده است.

روس‌ها در پی ورود به بازار ایران

ایلنا نوشت: وزیر اقتصاد و توسعه روسیه در آینده نزدیک به ایران سفر می‌کند. یلنا لاشکینا سخنگوی وزارت اقتصاد و توسعه روسیه گفت: مقدمات سفر اولیوکایف به ایران فراهم شده است، ولی زمان دقیق این سفر هنوز مشخص نیست.

الکسی اولیوکایف در رأس هیاتی از تجار و بازرگانان به ایران سفر می‌کند و قرار است با مقام‌های تهران درباره گسترش همکاری‌های دوجانبه بویژه در حوزه اقتصاد رایزنی کند.

کمک ۳۰۰ میلیون دلاری آمریکا به افغان‌ها

ایسنا اطلاع داد: دولت آمریکا یک بسته کمکی به افغانستان ارائه می‌کند. این بسته کمکی که توسط آژانس توسعه بین‌المللی آمریکا تهیه شده و شامل ۳ طرح برای توسعه افغانستان است، برابر با ۳۰۰ میلیون دلار بوده و بخشی از تلاش کاخ سفید برای ایجاد ثبات در زمینه‌های بهداشتی، آموزشی، اقتصادی و دیگر موارد است. دولت باراک اوباما، رئیس‌جمهوری آمریکا مدت‌هاست که به همتای افغان خود، حامد کرزای فشار وارد می‌آورد تا قرارداد همکاری امنیتی دوجانبه را امضا کرده و ادامه حضور نیروهای این کشور در افغانستان را تضمین کند. این کمک برای راضی شدن رئیس‌جمهور افغانستان در امضای توافقنامه امنیتی ارزیابی می‌شود.

عربستان در خرید سلاح رکورد زد

فارس نوشت: عربستان سعودی تنها کشور عربی است که با صرف بودجه کلان توانسته انگلیس را پشت سر بگذارد و رتبه چهارم در فهرست بزرگ‌ترین خریداران اسلحه را به خود اختصاص دهد.

آگهی حصر وراثت

آقای اصلان قره‌باغی دارای شناسنامه شماره ۴۸۳ به شرح دادخواست به کلاسه۱۱۳/۲۸۷/۹۰ح از این حوزه درخواست گواهی حصر وراثت نموده و چنین توضیح داده که شادروان یداله قره‌باغی به شناسنامه شماره ۱۱۳ در تاریخ ۱۳۹۰/۹/۲۰ در اقامتگاه دائمی خود بدرود زندگی گفته ورثه آن مرحوم منحصر است به: ۱- امین‌الله قره‌باغی فرزند یداله به شماره شناسنامه ۱۷۳۷ متولد ۱۳۳۹ صادره از رزن ۲- عین‌الله قره‌باغی فرزند یداله به شماره شناسنامه ۳ متولد ۱۳۴۰ صادره از رزن ۳- نصراله قره‌باغی فرزند یداله به شماره شناسنامه ۶ متولد ۱۳۴۳ صادره از فامنین ۴- عباس قره‌باغی فرزند یداله به شماره شناسنامه ۳۶۴ متولد ۱۳۴۵ صادره از فامنین ۵- خدیجه قره‌باغی فرزند یداله به شماره شناسنامه ۲۹۶ متولد ۱۳۴۳ صادره از فامنین ۶- معصومه قره‌باغی فرزند یداله به شماره شناسنامه ۳۶۵ متولد ۱۳۴۷ صادره از فامنین ۷- اصلان قره‌باغی فرزند یداله به شماره شناسنامه ۴۸۳ متولد ۱۳۵۲ صادره از فامنین ۸- گل‌اندام قره‌بیگ‌لو فرزند احمد به شماره شناسنامه ۷ متولد ۱۳۲۶ صادره از قم (همسر) اینک با انجام تشریفات مقدماتی درخواست مزبور را در یک نوبت آگهی می‌نماید تا هر کسی اعتراضی دارد و یا وصیتنامه از متوفی نزد او باشد از تاریخ نشر نخستین آگهی ظرف یک ماه تقدیم دارد والا گواهی صادر خواهد شد. م الف ۵۱۵۶

رئیس حوزه ۱۱۳ شورای حل اختلاف فامنین

آگهی مزایده

در پرونده کلاسه ۱۰۷۵/۹۱ اجرایی طی رأی صادره از شعبه ۹ دادگاه عمومی حقوقی همدان دستور فروش ۶ دانگ پلاک ثبتی ۱/۳۲۹۳اصلی بخش ۳ همدان خواهان: وجیهه خوش‌صفت خوانده: عذرا و منیره و محمدرضا خوش‌صفت آدرس ملک: واقع در همدان: بلوار مهدیه، کوچه شهید موسوی، نبش بن‌بست مسلم پلاک ۱۹عرصه ۷۶/۱۴ مترمربع هر مترمربع ۳۷/۰۰۰/۰۰۰ ریال، اعیان در دو طبقه ۲۸/۲۷ مترمربع هر مترمربع ۲۲۰۵/۳۵۲/۰۰۰ ریال پارکینگ ۱۹/۵۲ به صورت اسکلت فلزی و طاق ضربی امکانات و امتیازات موجود: ۲۰/۰۰۰/۰۰۰ ارزش ۶ دانگ ۳/۰۴۲/۵۳۲/۰۰۰ ارزیابی گردیده است. قیمت‌ها به ریال است. که این اجرا وفق ماده ۹ و ۱۰ آئین‌نامه قانونی افراز و فروش املاک مشاع مصوب ۱۳۵۷ نسبت به فروش آن اقدام می‌نماید. به تاریخ ۱۳۹۲/۱۲/۲۱ ساعت۹:۳۰ تا ۱۰ جلسه مزایده تشکیل و محل برگزاری مزایده دادگستری کل استان طبقه همکف دفتر مزایده می‌باشد. لازم به ذکر است اجرا در خصوص تعریض و تخلیه مسئولیتی ندارد مورد مزایده ۵ روز قبل از مزایده قابل مشاهده است. برنده مزایده کسی است که بالاترین قیمت پیشنهادی را ارائه و ده درصد مبلغ پیشنهادی را فی‌المجلس واریز نماید و جهت الباقی در مهلت قانونی اقدام نموده در غیر این صورت ده درصد به نفع دولت ضبط خواهد شد. م الف ۵۱۷۱

دادورز اجرای احکام مدنی دادگستری همدان– زائری

آگهی مزایده

در پرونده کلاسه ۱۸۶۸/۹۲ اجرایی طی رأی صادره از شعبه ۲ دادگاه عمومی حقوقی همدان دستور فروش ۶ دانگ پلاک ثبتی ۱۰/۵۶۳۳/۱۵۳۵۶/۲۳۶۸۰/۲۳۶۷۹بخش یک شماره ثبت ۱۳۴۴۲ همدان خواهان: سمانه قربانی و شادی بسن و علی قربانی خوانده: نادر خانی آدرس ملک: واقع در همدان: میدان شیرسنگی، کوچه نادری، کوچه ایمان، پلاک ۶۵۸۶۶ شامل یک باب نانوایی در طبقه همکف و یک واحد مسکونی در طبقه اول و یک باب انباری جنب خرپسته دارای دو رشته برق و دو انشعاب گاز نما سنگ عرصه ۶۷/۷۰ مترمربع هر مترمربع ۱۲/۰۰۰/۰۰۰ ریال اعیان ۱۷۰ متر مربع هر متر مربع ۳،۰۰۰،۰۰۰ ریال در طبقه- قدمت ساخت، امکانات و امتیازات موجود ۳۵/۰۰۰/۰۰۰ ارزش ۶ دانگ ۲/۵۵۷/۶۰۰/۰۰۰ ارزیابی گردیده است. قیمت‌ها به ریال است. که این اجرا وفق ماده ۹ و ۱۰ آئین‌نامه قانونی افراز و فروش املاک مشاع مصوب ۱۳۵۷ نسبت به فروش آن اقدام می‌نماید. به تاریخ ۱۳۹۲/۱۲/۱۴ ساعت۹:۳۰ تا ۱۰ محل برگزاری مزایده دادگستری کل استان طبقه همکف دفتر مزایده می‌باشد. مورد مزایده ۵ روز قبل از مزایده قابل مشاهده است. برنده مزایده کسی است که بالاترین قیمت پیشنهادی را ارائه و ده درصد مبلغ پیشنهادی را فی‌المجلس واریز نماید و جهت الباقی در مهلت قانونی اقدام نموده در غیر این صورت ده درصد به نفع دولت ضبط خواهد شد. م الف ۵۱۷۲

دادورز اجرای احکام مدنی دادگستری همدان– زائری

آگهی مزایده و فروش اموال غیرمنقول نوبت اول

به موجب دادنامه شماره ۹۱۰۹۹۷۸۵۱۰۶۰۰۶۶۸ صادر شده در پرونده کلاسه ۹۱۰۴۲۶ شعبه ششم دادگاه حقوقی ملایر سابق موضوع پرونده اجرایی کلاسه ۹۲۰۲۸۲ این اجرا محکوم علیه حمیدرضا فرهاد توسکی فرزند حبیبا... محکوم‌اند به پرداخت مبلغ ۱۷۳۳۵۰۰۰۰ ریال در حق محکوم له آقای علیرضا ا...یار فرزند علی‌محمد و مبلغ ۱۵۲۰۷۵۰۰ ریال هزینه اجرایی در حق دولت که با توجه به این اجراییه به محکوم علیه ابلاغ شده و در مهلت مقرر قانونی نسبت به اجرای حکم اقدامی ننموده بنا به درخواست محکوم له به منظور استیفاء محکوم به و هزینه اجرایی اموال غیر منقول به شرح ذیل به شخص ثالث آقای غلام فرهادی فرزند بیجن از سوی این اجرا توقیف و توسط کارشناس رسمی دادگستری به شرح زیر توصیف و ارزیابی شده و مقرر است از ساعت ۹ الی ۱۰ مورخ ۹۲/۱۲/۱۸ در محل اجرای احکام شعبه اول حقوقی ملایر از طریق مزایده به فروش برسد.

مزایده از قیمت پایه کارشناسی ۴۰۰۰۰۰۰۰۰ ریال شروع می‌شود و به هر شخص حقیقی و یا حقوقی که بالاترین قیمت را پیشنهاد دهد فروخته خواهد شد. ۱۰ درصد وجه مزایده فی‌المجلس به صورت وجه نقد یا چک بانکی تضمینی از خریدار اخذ و مابقی ظرف مدت یک ماه از خریدار وصول و پس از انجام مراحل قانونی و صدور دستور تملیک از سوی دادگاه مربوطه مورد مزایده به نام خریدار منتقل خواهد شد. در صورتی که خریدار در مهلت یک ماه مقرر بقیه وجه مزایده را پرداخت ننماید سپرده وی پس از کسر هزینه‌های مزایده به نفع دولت ضبط و مزایده تجدید می‌گردد. در صورت اعتراض از ناحیه اشخاص ذینفع ظرف یک هفته از تاریخ مزایده نسبت به نحوه انجام مزایده تا رسیدگی به اعتراض از سوی دادگاه مورد مزایده به خریدار تحویل نخواهد شد. ضمناً متقاضیان به شرکت در مزایده می‌توانند در مدت ۵ روز قبل از مزایده با هماهنگی این اجرا از مال مورد مزایده بازدید نمایند مال مورد مزایده و بهای آن طبق نظر کارشناس به شرح ذیل می‌باشد: ۱- یک باب ملک مسکونی آقای غلام فرهادی به شماره پلاک ۷۰/۶۰۰ واقع در روستای توسک روبروی مسجد بالا به مساحت ۳۳۶/۴۱ مترمربع دارای بنایی به صورت یک طبقه و قسمتی دیگر دو طبقه با سقف تیرآهن که قیمت کل آن ۴۰۰۰۰۰۰۰ ریال تعیین گردیده است.

مدیر اجرای شعبه احکام شعبه اول حقوقی ملایر– میرزابیگی

آگهی حصر وراثت

آقای حسن جابری‌بصیر دارای شناسنامه شماره ۲ و کد ملی ۸-۱۵۷۵۷۴-۴۰۵ به شرح دادخواست به کلاسه ۱۱۳/۲۷۷/۹۲ح از این حوزه درخواست گواهی حصر وراثت نموده و چنین توضیح داده که شادروان عباس جابری‌بصیر به شناسنامه شماره ۲۱۷ در تاریخ ۹۲/۵/۱۵ در اقامتگاه دائمی خود بدرود زندگی گفته ورثه آن مرحوم منحصر است به: ۱- حسن جابری‌بصیر فرزند عباس به شماره شناسنامه ۲ صادره از بهار متولد ۱۳۳۸ نسبت پسر متوفی ۲- جهانگیر جابری بصیر فرزند عباس به شماره شناسنامه ۱۴۴۷ متولد ۱۳۴۳ نسبت پسر متوفی ۳- ملک رضوان جابری بصیر فرزند عباس به شماره شناسنامه ۲۱۸۵ متولد ۱۳۴۸ نسبت دختر متوفی و لاغیر. اینک با انجام تشریفات مقدماتی درخواست مزبور را در یک نوبت آگهی می‌نماید تا هر کسی اعتراضی دارد و یا وصیتنامه از متوفی نزد او باشد از تاریخ نشر نخستین آگهی ظرف یک ماه تقدیم دارد والا گواهی صادر خواهد شد. م الف ۵۱۵۶

قاضی حوزه ۱۱۳ شورای حل اختلاف بهار

آگهی حصر وراثت

حبیبا... رجبی‌قانع دارای شناسنامه شماره ۳۰ به شرح دادخواست به کلاسه ۱۱۱/۴۰۹/۹۲ از این حوزه درخواست گواهی حصر وراثت نموده و چنین توضیح داده که شادروان حاجی قربان رجبی‌قانع به شناسنامه شماره ۵۵۲ در تاریخ ۶۸/۴/۱۷ در اقامتگاه دائمی خود بدرود زندگی گفته ورثه آن مرحوم منحصر است به: ۱- متقاضی گواهی حصر وراثت با مشخصات فوق‌الذکر فرزند ذکور متوفی ۲- یدا... رجبی‌قانع فرزند حاجی‌قربان شماره شناسنامه ۳۶۵۷ صادره از حوزه ۱ مرکزی بهار متولد ۱۳۳۲ فرزند ذکور متوفی ۳- علی رجبی‌قانع فرزند حاجی‌قربان شماره شناسنامه ۴۹۳۸ صادره از بهار متولد ۱۳۴۲ فرزند ذکور متوفی ۴- کبری امامی فرزند حاجی‌قربان شماره شناسنامه ۴۳۲۲۰ صادره از حوزه ۱ مرکزی بهار متولد ۱۳۳۸ فرزند اناث متوفی ۵- زهرا رحیمی‌قانع فرزند حاجی‌قربان شماره شناسنامه ۱۹ صادره از حوزه ۱ مرکزی بهار متولد ۱۳۳۵ فرزند اناث متوفی ۶- محبوبه رسولی فرزند میرزاحسین به شماره شناسنامه ۲۳۹۶ صادره از حوزه ۱ مرکزی بهار متولد ۱۳۰۹ همسر متوفی. و لاغیر. اینک با انجام تشریفات مقدماتی درخواست مزبور را در یک نوبت آگهی می‌نماید تا هر کسی اعتراضی دارد و یا وصیتنامه از متوفی نزد او باشد از تاریخ نشر نخستین آگهی ظرف یک ماه تقدیم دارد والا گواهی صادر خواهد شد. م الف ۵۱۶۵

قاضی حوزه ۱۱۱ شورای حل اختلاف صالح‌آباد

آگهی حصر وراثت

آقای مرتضی فرهپور دارای شناسنامه شماره ۱۰۹۹۲ به شرح دادخواست به کلاسه ۳۱۴/۹۲ش۱۱۲ح از این دادگاه درخواست گواهی حصر وراثت نموده و چنین توضیح داده که شادروان ابراهیم فرهپور به شناسنامه شماره ۷۱ در تاریخ ۹۲/۱۰/۵ در اقامتگاه دائمی خود بدرود زندگی گفته ورثه آن مرحوم منحصر است به: ۱- مرتضی فرهپور به شماره شناسنامه ۱۰۹۹۲ متولد ۱۳۵۴ فرزند ابراهیم فرزند متوفی ۲- مص

گزیده اخبار

دستور وزیر کار برای تقسیط حق بیمه سربازی

همدان‌پیام: رئیس کانون عالی شوراهای اسلامی کار سراسر کشور با اشاره به محاسبه ۲ سال سربازی کارگران به عنوان سابقه‌کار، از تصویب پیشنهاد پرداخت اقساطی حق بیمه این ایام در هیأت امنای سازمان تأمین اجتماعی خبر داد.

اویا علی‌بیگی در گفتگو با ایسنا، اظهار داشت: در گذشته کارگران و بیمه‌شدگان تأمین اجتماعی و افراد مشمول قانون کار که ۲ سال دوران مقدس سربازی را گذرانده و علاقه‌مند بودند که این ۲ سال به عنوان سابقه کار برایشان محسوب شود، می‌توانستند با مراجعه به شعب سازمان تأمین اجتماعی، ارائه گواهی پایان خدمت و پرداخت نقدی حق بیمه، ۲ سال سربازی را به عنوان سابقه کار خود لحاظ کنند.

وی ادامه داد: از آنجا که پرداخت نقدی و یک جای حق بیمه برای کارگران و بیمه‌شدگان سنگین بود، گاهاً از چنین امکانی محروم می‌ماندند ولی خوشبختانه در آخرین جلسه هیأت امنای تأمین اجتماعی، نمایندگان کارگری پیشنهاد کردند که سازمان تأمین اجتماعی در راستای تسهیل خدمت‌رسانی به بیمه‌شدگان، پرداخت حق بیمه دوران سربازی کارگران را ۱۲ ماهه تقسیط و محاسبه کند تا همه کارگران از این امکان برخوردار شوند.

علی بیگی که خود از جمله پیشنهاددهندگان این طرح بوده است، خاطر نشان کرد: در حال حاضر مقدمات اولیه طرح فراهم شده و تهیه و تدوین برنامه نرم‌افزاری اجرای آن در معاونت فنی درآمد در دست انجام است که پیش‌بینی می‌شود با توجه به تأکید مقام عالی وزارت، مقدمات کار تا پایان ایام دهه مبارک فجر آماده شود.

صدور کارت ملی هوشمند از ۲۲ بهمن‌ماه

همدان‌پیام: رئیس سازمان ثبت احوال کشور، از آغاز طرح صدور کارت‌های ملی هوشمند از ۲۲ بهمن خبر داد.

به گزارش ایسنا، محمد ناظمی اردکانی اظهار داشت: صدور کارت‌های هوشمند ملی به عنوان یکی از دستاوردهای علمی و فنی در کشور است که چند سال است در کشورهای پیشرفته آغاز شده است.

رئیس سازمان ثبت احوال کشور، هدف از صدور کارت هوشمند ملی را شناسایی همه ایرانیان در فضای مجازی اعلام کرد و گفت: تاکنون افرادی که دارای کارت ملی بودند به شکل فیزیکی و حضوری خدماتی را دریافت می‌کردند و یا احراز هویت می‌شدند، اما با صدور کارت‌های هوشمند ملی، امکان شناسایی افراد در فضای مجازی وجود دارد.

رئیس سازمان ثبت احوال افزود: روی این کارت‌ها اطلاعات هویتی دارنده کارت جای گرفته، اما اطلاعات دیگری از قبیل تعداد فرزندان، همسر و مشخصات آنها همچنین میزان تحصیلات، شغل و گروه خونی در حافظه کارت گنجانده شده است.

نظر وزیر بهداشت درباره تبلیغات دارو در صداوسیما

همدان‌پیام: تبلیغات دارو که اخیراً مواردی از آن در صداوسیما مشاهده شده است، خلاف قانون است و البته گاهی برخی مسئولان جرأت نمی‌کنند، با این تخلفات برخورد قضایی کنند.

وزیر بهداشت درباره تبلیغات برخی اقلام دارویی در صداوسیما توضیح داد: بله، من هم چنین مواردی را دیده‌ام، تبلیغ دارو و هر نوع فرآورده دارویی در صداوسیما و هر جای دیگری که باشد، خلاف قانون است.

حسن قاضی‌زاده هاشمی در گفتگو با فارس در پاسخ به این پرسش که چرا با این تخلفات برخورد نمی‌شود، گفت: مسئولان در وزارت بهداشت برای برخورد با این تخلفات اقدام می‌کنند و نامه می‌نویسند، اما علت اینکه به نتیجه نمی‌رسد این است که باید (علیه صدا و سیما) اقدام قضایی کنند که حتماً جرأت نمی‌کنند.

وی گفت: اگر تبلیغات مربوط به گیاهان دارویی، مانند گل ختمی یا گل گاوزبان باشد ما مخالفتی نداریم اما کسی این اقلام را تبلیغ نمی‌کند، چون سود بازرگانی ندارد، تبلیغ‌کنندگان دنبال تبلیغ کالاهایی هستند که سودآور باشد و بتوانند هزینه آگهی را جبران کنند، به همین علت معمولاً کالاهایی در صداوسیما یا هر رسانه دیگری تبلیغ می‌شود که سودآور باشد.

ممنوعیت عرضه شیر فله‌ای

همدان‌پیام: تاکنون مجوزی برای عرضه شیر فله سالم در کشور صادر نشده و شرایط دریافت مجوز برای واحدهای دامپروری بسیار سخت است.

به گزارش ایسنا، معاون سازمان دامپزشکی کشور گفت: گرچه عرضه‌کنندگان کنونی شیر و فرآورده‌های لبنی فله‌ای هیچگاه مورد تأیید سازمان دامپزشکی نبوده‌اند و از این سازمان مجوزی دریافت نکرده‌اند، اما اخیراً سازمان دامپزشکی برای ساماندهی عرضه این محصولات و فرآورده‌های خام دامی دستورالعملی را به نام دستورالعمل عرضه شیر فله‌ای سالم تدوین و ابلاغ کرد.

محسن مشکات اظهار داشت: درراستای این دستورالعمل، واحدهای دامپروری که دارای شرایط کاملاً بهداشتی هستند و از بیماری‌هایی مانند بروسلولز به صورت کامل پاک هستند می‌توانند به عرضه شیر فله‌ای سالم آن هم تحت شرایط و استانداردهای سازمان دامپزشکی بپردازند، تا مردمی که علاقه‌مند مصرف به این محصولات به صورت خام هستند، بتوانند با خیال راحت این محصولات را استفاده کنند.

۳۹ هزار کودک امسال از تحصیل بازماندند

همدان‌پیام: معاون آموزش ابتدایی آموزش‌وپرورش از وجود ۳۹ هزار دانش‌آموز بازمانده از تحصیل خبر داد و گفت: بر اساس آخرین آمار به دست آمده در سال تحصیلی ۹۳-۹۲، ۳۹ هزار دانش‌آموز از تحصیل بازمانده‌اند، اما با تلاش‌های وزارت آموزش‌وپرورش و ادارات آن در استان‌های مختلف تا کنون ٤ هزار نفر به تحصیل بازگشته‌اند.

به گزارش مهر، محمد دیمه‌ور در پاسخ به تعداد دانش‌آموزان بازمانده از تحصیل اظهار داشت: پس از تطبیق اطلاعات دانش‌آموزان ثبت نام شده با اطلاعات سازمان ثبت احوال مشخص شد، تعداد ۳۹ هزار نفر از افراد واجب‌التعلیم از تحصیل باز مانده‌اند. البته بخش قابل توجهی از این افراد مربوط به گذردوره هستند که باید به کلاس اول رفته، اما در زمان لازم ثبت نام نکرده‌اند.

وی افزود: اسامی این افراد به ترتیب استان و شهرستان و منطقه در اختیار ادارات آموزش‌وپرورش قرار گرفته که آنها این افراد را شناسایی و نسبت به بازگرداندن آنها به تحصیل اقدام کنند.

۶ میلیون نفر در کشور متأثر از مواد مخدر هستند

همدان‌پیام: اکنون با وجود یک میلیون ۳۲۵ هزار معتاد در کشور و با احتساب بعد خانوار آنها، حدود ٦ میلیون نفر متأثر از مواد مخدر هستند.

به گزارش ایرنا، وزیر کشور گفت: ٦٣ درصد از معتادان کشور متأهل هستند.

عبدالرضا رحمانی‌فضلی افزود: این موضوع سبب شده مسیر ناهنجاری، بزهکاری و آسیب‌ها اجتماعی در دور تثبیت شده، قرار گیرد.

وزیر کشور ادامه داد: این افراد در حالت فوت هستند و در یک دوره سالانه، ۲۰ درصد فوت می‌کنند و ۲۰ درصد به افراد معتاد جامعه افزوده می‌شوند که امکان دارد، فرزندان اقوام و یا دوستان ما باشند.

رحمانی‌فضلی خاطرنشان کرد: پس باید به صورت جدی با موضوع مواد مخدر مقابله کرد تا آمار معتادان را کاهش داده و افراد جدید به حوزه مواد مخدر اضافه نشوند.

بینش‌های معقول انقلابی

مهدی غلامی

همدان‌پیام: زمستان ۱۹۷۸ میلادی، تهران مرکز خبری عالم بود، خبری که بهت را بر چهره جهانیان نشاند. چرا که ایران کشوری صاحب نفت و بزرگ‌ترین متحد امریکا در منطقه و ژاندارم خلیج فارس بود.

در مورد پیروزی انقلاب کسی اختلاف ندارد که بیست و دوم بهمن‌ماه ۵۷ بود. اما آغازش را برخی به بیست و هشتم مرداد ماه برده‌اند و بعضی به پانزده خرداد و یا سیزده آبان که امام تبعید شد یا سوم اسفند که سید ضیا و سردار سپه با کودتائی به آزادی‌های به دست آمده در مشروطیت پایان دادند و دیکتاتوری مورد تأیید قدرت‌های خارجی بر کشور را دیکته کردند.

اما در جستجوی تاریخی برای شروع نارضایتی‌ها از حکومت می‌توان دورتر نیز رفت، اما هرچه بود آغاز این فوران و یا به قول آیت‌ا..سید محمد باقر صدر «پیوند رابطه علت و معلولی میان زیربنا- محتوی درونی انسان- و روبنا - وضع و حال جامعه-» از ٥٦ به بعد کلید می‌خورد.

در زمان و احوالی که تا به امروز نیز کتب و نظریات متفاوت و مختلفی از شکل‌گیری انقلاب ۵۷ عنوان می‌شود. که همگی با تمایلات سیاسی و بینش‌های اجتماعی نظریه‌پردازان پاسخ‌های متفاوت را نیز سبب می‌شود.

لازم به ذکر است که در این راستا، سایه افراطیون حتی در خصوص نظریات مختلف شکل‌گیری انقلاب نیز وجود داشته است. اما برای داوری کردن منصفانه و فارغ از حب و بغض‌های مرسوم نسبت به یک رویداد تاریخی، گذشت ۳۵ سال چندان کم نیست، اما مشکل اینجاست که برخی می‌کوشند که رویداد تاریخی چنان مطرح شود که کسی را یارای نزدیک شدن بیطرفانه و علمی به آن نباشد، تا همچنان آن پدیده در زیر غبار احساسات کمتر شناخته شود.

البته این تنوع در نظریات عجیب و غیر معقول نیست، چرا که طبق آنچه ذکر آن رفت، سقوط ناگهانی رژیم مقتدری که تا چند ماه قبل از آن کسی حتی در رویا هم تصور فروپاشی آن را نمی‌کرد از یکسو و حاکمیت نیروهای انقلابی تحت لوای مذهب و به زعامت روحانی سالمندی که نه حزبی داشت و نه ارتشی و نه جبهه‌ای و نه تشکیلات سازمان یافته و منسجمی، امری نبوده و نیست که مشابه آن در دوران معاصر اتفاق افتاده باشد. به عبارت دیگر سیل انبوه ناخشنودی عمومی و انزجار نسبت به رژیم پهلوی که بنظر می‌رسید با توجه به اتفاقات گذشته‌اش که ذکر آن رفت و به یکباره در سال ۵۷ به راه افتاده بود، اتفاقی است که به حق سبب ایجاد فرضیه‌های گوناگون در ذهن نظریه‌پردازان می‌شود.

چهار فرضیه از فرضیه‌هایی که در طول ۳۵ سال گذشته بیان شده است- جدای از فضای استبدادی و دیکتاتوری- عبارتند از:

توطئه: طرفداران این فرضیه نوعاً غرب و بالاخص آمریکا و انگلیس را متهم به خالی کردن زیر پای شاه قلمداد می‌کنند و اقلیت کوچکی نیز پای شرق و شوروی و همچنین رژیم اسرائیل را به میان می‌کشند. که خود این فرضیه نیز شاخه‌های گوناگونی را در خود ایجاد می‌کند. از جمله اینکه گفته می‌شود غربی‌ها می‌خواستند ذخایر ارزی ایران نفت خیز را که در بانک‌های کشورهای غربی اندوخته شده بود را برای خود نگه دارند.

مدرنیزه کردن و فضای باز سیاسی: طبق این نظر، شاه در ۱۰ سال آخر حکومتش دست به یک رشته اصلاحات عمیق اقتصادی-اجتماعی زد که از سوی نظریه‌پردازان این تز، شاه با این عمل ایران را از یک جامعه عقب مانده به یک جامعه مدرن قرن بیستم هدایت کرد و موجب پیدایش ناهنجاری‌های عمیق اجتماعی و سپس نارضایتی‌ها شد. در این راستا باز کردن فضای نقد و انتقادات سیاسی نیز مزید بر علت شده و راه را برای مخالفت‌های سال‌های بعد گشوده است.

اقتصاد: در این خصوص دو نظر وجود دارد؛ اول اینکه با بالا رفتن قیمت نفت و چهار برابر شدنش در سال۵۲ و نبود مدیریت صحیح این درآمد سبب تورم، تنگناهای اقتصادی و فساد شد که این امر بحران سیاسی را نیز رقم زد. دوم؛ عده‌ای معتقدند، مهاجرت روستاییان به شهرها و مشاهده تفاوت فاحش درآمدی و اختلاف بسیار زیاد زندگی در شهر و روستا سبب شد که نوعی از خودبیگانگی و سپس اعتراض را ایجاد کند.

مذهب: در میان نوشته‌هائی که پیرامون انقلاب اسلامی وجود دارد، مجموعه آرائی که در مورد مذهب و رابطه‌اش با انقلاب اسلامی عنوان شده است را می‌توان در ۳ دسته خلاصه کرد: دسته اول اساساً کاری به مذهب و نقشش در انقلاب ندارد، این دسته شامل گروه‌های چپ یا مارکسیستی، طرفداران فرضیه توطئه و نویسندگان غربی هستند. دسته دوم شامل آن افرادی می‌شود که به مذهب به عنوان یک عامل منفی می‌نگرند و در این راستا اینگونه مطرح می‌کنند که رژیم شاه بیشتر نگران مخالفین غیرمذهبی خود نظیر ملیون و حزب توده و گروه‌های دیگر بوده است. دسته سوم در تحلیل‌های خود در انقلاب چیزی جز مذهب و اسلام نمی‌بینند. اساساً انقلاب را اگر نگوییم بخاطر مذهب حداقل در رابطه با آن ارزیابی می‌کنند. به عبارت دیگر علت دل ناخشنودی، مخالفت و در نهایت طغیان بر علیه رژیم را در این می‌دانند که شاه اسلام را به زیرپا نهاده بود. در نتیجه مردم بخاطر اسلام و برای بوجود آمدن یک حکومت اسلامی خواهان سرنگونی رژیم شاه شدند. (زیباکلام، صادق، مقدمه‌ای بر انقلاب اسلامی، انتشارات روزانه،۱۳۷۵،ص ٦٣)

حال پس از ذکر موارد شکل دهنده انقلاب باید اذعان کنیم؛ ساختار و زیربنای ایران پس از پیروزی انقلاب در سال ۵۷ نظامی با آرا ۹۸ درصد "آری" مردم(صاحبان انقلاب) به جمهوری اسلامی؛ مبتنی بر ولایت فقیه است. نظامی که پس از فراز و فرودهای بسیار در طول زمان برای نخستین‌بار در اندیشه شیعه در دنیا ظاهر شده است، که خود این امر و توفیق این نوع حکومت در طول ۳۵ سال توانسته است اثبات کند که؛ «اگر ما به جستجوی علل و عواملی که خارج از ماهیت انقلاب اسلامی و آرمان‌ها و ریشه‌های تاریخی آن است بپردازیم، تنها عاملی که به عنوان علت اصلی و عامل اول می‌تواند از جریان انقلاب از تولد تا پیروزی آن استنباط نمود اعمال سیاست اسلام زدایی توسط شاه بود.»(عمیدزنجانی، عباسعلی، انقلاب اسلامی و ریشه‌های آن، نشر کتاب سیاسی، ۱۳٦۸،ص۵۷۲)

پیام مشترک امام جمعه و استاندار همدان

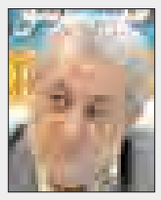

همدان‌پیام: توفیقات نظام در سایه حمایت مردم و رهبری‌های داهیانه مقام معظم رهبری حاصل شده است.

نماینده ولی فقیه در استان و استاندار همدان با صدور پیام مشترکی ضمن دعوت مردم غیور استان به حضور در راهپیمایی ۲۲ بهمن‌ماه بر حاصل شدن توفیقات نظام در سایه حمایت مردم از نظام، دولت و رهبری‌های داهیانه مقام معظم رهبری، تأکید کردند.

آیت‌ا... غیاث‌الدین طه محمدی و محمدناصر نیکبخت در این پیام مشترک آورده‌اند: جمهوری اسلامی ایران به عنوان نظام برآمده از خون هزاران شهید والامقام امروز به عنوان کشوری مقتدر، صلح طلب، دارای عقلانیت، اعتدال، نافی خشونت و افراطی‌گری در دنیا شناخته می‌شود و همه این توفیقات در سایه حمایت مردم از نظام، دولت و رهبری‌های داهیانه مقام معظم رهبری حاصل شده است.

به گزارش روابط عمومی و امور بین‌الملل استانداری همدان، در بخش دیگری از این پیام آمده است: امروز با وحدت، همدلی و حضور با تدبیر فرزندان انقلاب در مذاکرات هسته‌ای، سازمان ظالمانه تحریم‌ها شکسته شده و ملل جهان برای استفاده از دریچه‌ای که ملت ایران در انتخابات ٢٤ خردادماه به روی دنیا گشوده‌اند از هم سبقت می‌گیرند و بنا به فرموده مقام معظم رهبری ان‌شاءا... ملت بزرگ ایران در موضوع هسته‌ای هم پیروز خواهد شد.

همچنین سازمان بسیج رسانه، دانشگاه فرهنگیان(پردیس شهید مقصودی همدان) در بیانیه‌هایی جداگانه مردم را به حضور در راهپیمایی ۲۲ بهمن فراخواندند.

اعلام برنامه‌های راهپیمایی ۲۲ بهمن امسال در استان

همدان‌پیام: فردا ۲۲ بهمن‌ماه ۱۳۹۲، راهپیمایی ۲۲ بهمن‌ماه در ۵۷ نقطه از استان همدان برگزار می‌شود و مردم دارالمونین و دارالمجاهدین استان همدان با حضوری گسترده در راهپیمایی ۲۲ بهمن‌ماه بار دیگر شکوهی دیگر خواهند آفرید.

ملت همیشه در صحنه و آگاه ایران و مردم فهیم استان همدان همواره نشان داده‌اند که همواره خود در میدان عمل حاضر و جواب دشمنان را داده‌اند. حضور پر رنگ مردم در راهپیمایی ۲۲ بهمن ماه بیانگر رابطه مستحکم بین مردم و حاکمیت است.

در مراسم راهپیمایی فردا در شهر همدان میدان امام خمینی (ره) شهر به عنوان تجلی‌گاه مبارزات مردم در همدان در تجلیل از شهید محراب، آیت‌ا.. مدنی و مبارزات مردم گلباران خواهد شد.

دبیر ستاد دهه فجر استان همدان ضمن دعوت گسترده مردم برای حضور در این راهپیمایی عظیم محل آغاز راهپیمایی در شهرهای مختلف استان را اعلام کرد.

به گفته محمدجواد بیات در شهر همدان ساعت آغاز راهپیمایی فردا سه‌شنبه، ۹ و ۳۰ دقیقه صبح از میدان امام خمینی(ره)، میدان شریعتی، چهار راه شریعتی، خیابان خواجه رشید، آرامگاه بوعلی‌سینا، خیابان بوعلی و میدان امام خمینی(ره) خواهد بود.

شهر	محل حرکت	سخنران
همدان	میدان امام خمینی(ره)	محسنی‌اژه‌ای، دادستان‌کل‌کشور
ملایر	میدان امام خمینی(ره)	معاون سیاسی امنیتی استانداری
تویسرکان	میدان شهید هرمزی	معاون وزیر علوم و تحقیقات
نهاوند	مقابل‌حسینیه‌شهیدحیدری	امام جمعه نهاوند
اسدآباد	مقابل دفتر امام جمعه	فرمانده سپاه انصارالحسین(ع)
کبودراهنگ	مقابل مسجد جامع	رئیس کمیسیون اصل نود
بهار	مقابل مسجد باب الحوائج	امام جمعه بهار
فامنین	مقابل مسجد جامع	فرماندار فامنین
رزن	مقابل مسجد صاحب الزمان	امام جمعه رزن

افتتاح نهمین شعبه رفاه در کبودراهنگ

همدان‌پیام: نهمین شعبه فروشگاه‌های زنجیره‌ای رفاه استان در کبودراهنگ امروز افتتاح می‌شود.

مدیر استانی فروشگاه‌های رفاه همدان با اعلام این خبر گفت: پس از آغاز به کار شعبه‌های همدان، ملایر، نهاوند، بهار و اسدآباد، امروز دوشنبه ۲۱ بهمن‌ماه شعبه کبودراهنگ به بهره‌برداری می‌رسد.

بابک تیموری افزود: فروشگاه‌های رفاه باعرضه ۱۰ هزار قلم تنوع کالایی، سیاست توسعه کمی و کیفی را در دستور کار دارد، تا کالاهای اساسی و مورد نیاز مردم با کیفیت مطلوب و آسان در دسترس شهروندان قرار گیرد.در حال حاضر سبد ارزان‌فروشی در تمام فروشگاه‌های زنجیره‌ای رفاه استان با ۳۰ درصد تخفیف در طول سال ارائه می‌شود.

وی با اشاره به اینکه رفاه آمادگی توزیع سبد کالای خانوارها را دارد، ادامه داد: این فروشگاه، ٤٦ هزار سبد کالا را در ۳ مرحله در سراسر استان توزیع می‌کند.

تیموری گفت: تاکنون ۳۰ هزار سبد کالا در استان جذب شده و توسط شعبه‌های مرکزی همدان، شهرک‌های بهشتی و الوند، نهاوند، ملایر، اسدآباد و بهار توزیع شده است.

وی با اشاره به اینکه سبد کالای خانوارها بدون دریافت هزینه می‌باشد، گفت: مراجعه‌کنندگان پیش از مراجعه برای دریافت سبد، ابتدا نسبت به اختصاص سبد به خانوار خود از طریق سامانه پیامکی اطمینان حاصل و با همراه داشتن کارت ملی و کارت الکترونیکی یارانه به رفاه مراجعه کنند.

تیموری در پایان با اشاره به اینکه اقلام سبد کالا از سوی سازمان صنعت و تجارت پیش‌بینی و به روز تهیه شده است، افزود: توزیع سبد کالا تا پایان سال ادامه خواهد داشت و مردم برای دریافت آن شتاب نداشته باشند.

گفتنی است شعبه جدید فروشگاه رفاه کبودراهنگ با فضای ۷۰۰ متر و ۳ هزار قلم کالا آماده عرضه در میدان امام حسین(ع) از امروز با حضور مسئولان به طور رسمی افتتاح و به شهروندان خدمت‌رسانی خواهد داشت.

نیش و نوش

ایسنا: مرکبات یخ‌زده شمال در شب عید توزیع نمی‌شود
نه تورو خدا توزیع کنید!

افکار نیوز: ۵ میلیون نفر به سبدبگیران اضافه می‌شود
جالبه هر دم از این باغ بری می‌رسد!

ایسنا: یزد، پایلوت مصرف بهینه آب در کشور شود
تا بلکه سایر استان‌ها از جمله شهر خودمون یاد بگیرن!

خورشید: ساز جشنواره امسال کوک است
البته اگه مضرابش هم خوب بزنه!

امتیاز: فروردین‌ماه، زمان واگذاری استقلال و پرسپولیس
این همه دب دبه کب کبه بالاخره واگذار شدن!

ایسنا:۱۵٦۰ کد رشته دانشگاه آزاد فاقد مجوزند
دیگه چی می‌مونه!

مهر: مواد مخدر کروکودیل کشنده است
پس می‌خواستی آرام‌بخش باشه با اون قیافه ترسناکش!

ایسنا: ٦۰ درصد بیمارستان‌های کشور، عمر استاندارد خود را گذرانده‌اند
پس تا خراب نشده رو سرمون خالی شون کنیم!

مهر: بخشنامه به استانداران برای نجات حیات وحش
ای بابا دیگه از بخشنامه گذشته که درگیر پروسه اداری هم بشه!

جام‌جم: شورای نظارت، حق انتخاب مجری را به رسانه ملی داد
یعنی قبلاً هیچ دخالتی نداشتن!

جام‌جم: مجلس، افزایش حقوق کارمندان را به دولت واگذار کرد
حالا هی این حقوق رو به هم پاس بدین! اگه کاهش بود دیگه نیازی به واگذاری نداشتین!

تهران امروز: فاصله یک میلیون و ۵۱۳ هزار تومانی بین درآمد کارگرها و خط فقر
بدون شرح!

خورشید: ۹۳؛ سال خروج از رکود اقتصادی
ای بابا با این روند هر سال میگیم دریغ از پارسال! البته امیدواریم کلید دولت قفل‌ها رو باز کنه!

امتیاز: جایگزینی ۸۰ هزار تاکسی فرسوده با همکاری «ایران‌خودرو»
البته اگه آمار خودروهای فرسودشون درست باشه!

نگاه

چرا ۹۰ اجتماعی نداریم؟

همدان‌پیام: مدیرکل توسعه مشارکت‌های مردمی و سازمان‌های مردم نهاد ستاد مبارزه با مواد مخدر با انتقاد از دستگاه‌ها، سازمان‌های اجتماعی و رسانه‌ها در غفلت از موضوعات آسیب‌های اجتماعی، گفت: چرا صداوسیما برای هر بخشی، یک برنامه ویژه دارد اما ۹۰ اجتماعی نداریم؟

به گزارش ایسنا، سید حسن موسوی‌چلک درباره اجتماعی کردن مواد مخدر و ایجاد حساسیت در بین جامعه بویژه خانواده‌ها، اظهار داشت: موضوع مواد مخدر، موضوع بسیاری از کشورهاست و این پدیده منحصر به یک منطقه جغرافیایی خاصی نیست و با توجه به اینکه ایران در همسایگی بزرگترین کشورهای تولیدکننده مواد مخدر از جمله افغانستان و پاکستان قرار دارد، نسبت به سایر کشورها از تأثیرپذیری بیشتری برخوردار است.

غفلت از اجتماعی کردن موضوع اعتیاد در ایران

وی با اشاره به درآمدهای بالای تجارت مواد مخدر و دست مافیای مواد مخدر در این تجارت، افزود: ایران در مسیر ترانزیت و انتقال مواد مخدر و این تجارت قرار دارد، علی‌رغم برخوردهایی که در حوزه مواد مخدر صورت گرفته، همچنین با تقدیم شهدای زیاد در امر مقابله، بیشترین رویکرد ایران مقابله‌محور بوده، لذا بحث اجتماعی شدن اعتیاد مورد توجه قرار نگرفته است.

مدیرکل توسعه مشارکت‌های مردمی و سازمان‌های مردم نهاد ستاد مبارزه با مواد مخدر با بیان اینکه نمی‌توانیم منکر تلاش‌های دستگاه‌های انتظامی و امنیتی باشیم، بیان کرد: علی‌رغم این تلاش‌ها، در نظرسنجی‌های مختلف مردمی همواره بحث مواد مخدر و نگرانی مردم از این موضوع به عنوان اولویت دوم مطرح شده است.

موسوی‌چلک تأثیرگذاری حوزه اعتیاد نسبت به سایر حوزه‌های آسیب‌های اجتماعی از جمله جرائم را غیرقابل انکار عنوان کرد و گفت: قسمت عمده دادخواست‌های طلاق مربوط به اعتیاد است. همچنین ۵۰ درصد از افرادی که در زندان‌های کشور به سر می‌برند، به طور مستقیم با موضوع مواد مخدر درگیر هستند و این امر نشان می‌دهد که مواد مخدر تا چه میزان بر میزان آسیب‌های جامعه اثرگذار است.

وی گفت: بر اساس آخرین آمارهایی که مراجع ذیربط اعلام کرده‌اند، استفاده از سرنگ آلوده مشترک بالاترین سهم مربوط به مبتلایان به ایدز را به خود اختصاص داده است و این فراوانی به گونه‌ای است که ٦۹ تا ۹۱ درصد مبتلایان به ایدز از طریق استفاده از سرنگ مشترک به این ویروس مبتلا شده‌اند.

چرا مردم در حوزه اقتصادی مطالبه‌گر هستند؟

وی مطالبه‌گری اجتماعی و پرسشگری را اولویت بعدی در اجتماعی کردن مسأله اعتیاد عنوان کرد و گفت: مردم در حوزه اجتماعی و حقوق اجتماعی خود مطالبه‌گر و پرسش‌گر نیستند؛ چراکه داشتن مهارت و سواد اجتماعی برای افراد اهمیت چندانی ندارد. این در حالی است که مردم در حوزه اقتصادی بیشتر مطالبه‌گر هستند و در موضوعی همانند سبد کالا به دنبال مطالبات خود می‌روند، اما در حوزه حقوق اجتماعی نه تنها مطالبه‌گر نبوده، بلکه اهمیت چندانی نیز برای این موضوع قائل نیستند.

مردم در حوزه اجتماعی احساس نیاز نمی‌کنند

مدیرکل توسعه مشارکت‌های مردمی و سازمان‌های مردم نهاد ستاد مبارزه با مواد مخدر با انتقاد از اینکه مردم در حوزه اجتماعی احساس نیاز نمی‌کنند، افزود: این احساس نکردن نیاز فقط در بین مردم دیده نمی‌شود، بلکه سازمان‌های مطالبه‌گر نیز وجود ندارد، لذا برای اینکه این مطالبه‌گری و احساس نیاز در بین مردم و سازمان‌ها ایجاد شود، باید ابتدا اطلاع‌رسانی به موقع، درست و مستمر از مواد مخدر داشته باشیم و لازمه این اقدام، شفاف شدن دولت در این اطلاع‌رسانی است.

در شهر

یک شب با دست‌فروش‌های شهر

آدم‌های شب

همدان‌پیام: از قدیم‌الایام یا بهتره بگم از عصر حجر یا نه، شاید عقب‌تر بریم زمین و آسمون، آفتاب و مهتاب با هم قرار گذاشتن که روزا که آفتاب از پشت کوه طلوع می‌کند تا وقت غروب موقع کار کردن و تلاش و کوشش و فعالیت باشد، شب هم که فرا می‌رسد، استراحت و خواب تا بوده همین بوده. اما هستن توی دنیای اطراف ما توی همین خیابان‌ها، شب که می‌شه و کرکره مغازه‌ها پایین میاد تازه کار و کاسبی بعضی از آدما شروع می‌شه؛ آدمایی که نه سرمای زمستون مانع کارشون می‌شه، نه گرمای تابستون آدمای زحمتکشی که آستین همت رو بالا زدن و نون بازوی خودشون می‌خورن.

اگه شب‌ها سری به مرکز شهرمون بزنیم و میدان امام خمینی و خیابون‌های اطرافش، این جور آدم‌ها را می‌تونیم پیدا کنیم. شب که می‌شه در این نقطه از شهر دنیای دیگه‌ای برقرار می‌شه، آدم‌های دست‌فروشی رو می‌بینیم که بساط خودشون رو روی زمین پروردگار مهربون باز کردن و بدون هیچ توقع یا زرق و برقی تلاش می‌کنند و سعی می‌کنند، لقمه نونی برای خانواده ببرن. آقا محمد یکی از همین آدم‌های شهر منه که هر شب ساعت ٦ که می‌شه و یواش یواش مغازه‌ها شروع می‌کنن به خاموش کردن چراغ مغازه‌شون، تازه چراغ دستی چرخ دست‌شو روشن می‌کنه و منتظر رزق و روزی خودش می‌مونه. این مرد خنده‌رو و خوش‌قلب از زندگیش میگه از کار و کاسبیش اینکه ۳ فرزند داره و ۲ تاشون به سروسامون رسیدن و پسر کوچیکه هم تو دانشگاه اصفهان مهندسی صنایع می‌خونه، اینکه درسش خوبه و قراره واسه خودش مهندس بشه. میگه حدود ۱۵ ساله که تو این کاره و خرج زندگیش رو از این راه تأمین می‌کنه. میگه برام مهم نیست، کارم سخته اینکه توی سرمای زمستون مجبورم بیرون باشم و کار کنم. میگه دلم گرمه به خونوادم به بچه‌هام اینکه اونا امید زندگیم هستند، اینکه به عشق اوناس که تو این سرما طاقت می‌یارم تو برف و زمستون یا گرمای تابستون.

آقا سهراب یکی دیگه از این آدمای شریفه، میگه من جنس‌هامو از تهران می‌یارم که ارزون‌تر برام آب بخوره. میگه دانشگاه می‌رم و درس می‌خونم برام جالب بود که یک دانشجو چطور اینجوری کار می‌کنه. سهراب می‌گفت کار که عیب و عار نداره، کار مال مرده. مهم روزی حلاله که پروردگار بهمون بده، مهم تن سالم که کار کنیم. ازش پرسیدم از کارت راضی هستی؟ گفت خوب اینم واسه خودش یه تجربه‌اس.

مرد حدوداً ٤٠ ساله دیگه‌ای که باهاش صحبت کردم، بساط لبوفروشی داشت از کارش راضی بود و می‌گفت زمستون‌ها بیشتر به این کار می‌پردازم. تابستون‌ها سر زمین کشاورزی کار می‌کنم. لبوهای قرمز حسابی دهن آدمو آب می‌انداخت. از مردی که اومده بود لبو بخره پرسیدم، چرا از این جا خرید می‌کنی؟ حرف جالبی زد می‌گفت قسمت این آدم‌ها هم تو جیب ماست، بالاخره اینها هم باید روزی داشته باشند همیشه که نمیشه از مغازه‌های باکلاس و بالاشهری خرید کرد؟!!

سراغ پیرمرد آجیل‌فروش رفتم که بساط خودش را روی چرخ‌دستی‌اش پهن کرده بود و مشغول شمردن کاسبی امشبش بود. بهش گفتم خوشحالی. خنده‌ای کرد و گفت: شکر تا حالا هیچ پروردگار جیبمو خالی نذاشته، همیشه سربلند به خونه رفتم. بهش گفتم چه مزه‌ای داره پول‌های تو دستت؟ گفت شیرینه چون حلال حلال. ازش پرسیدم کار کردن سخته، دستاشو نشونم داد و گفت ببین سخت نیست؟؟!! راست می‌گفت انگاری سخت بود، دستاش همه پینه بسته بود و از سرما قرمز شده بود.

نگاهی به آسمون کردم، ماه قشنگ و پرفروغ کامل کامل به این فکر کردم که چطور صاحب آسمون اینقدر وسیع و بزرگه که دل هیچکسی رو نمی‌شکنه و همه‌رو از لطف و کرم خودش بی‌نیاز می‌کند.

قاصدک- بهمن ۹۲

احتمال افزایش وام خودرو به ۱۰ میلیون تومان

همدان‌پیام: در حالی که بنا به مصوبه شورای پول و اعتبار، سقف تسهیلات خرید خودرو ۷۰ میلیون ریال و به میزان ۸۰ درصد قیمت آن تعیین شد، شنیده می‌شود که افزایش ۳۰ میلیون ریالی این تسهیلات روی میز شورای پول و اعتبار قرار دارد.

به گزارش ایسنا، به‌رغم افزایش قیمت انواع خودرو در سال گذشته، سقف تسهیلات خرید خودرو افزایش نیافت و این در حالی است که قیمت ارزان‌ترین خودرو داخلی حدود ۱۸ میلیون تومان است و تسهیلات ۷۰ میلیون ریالی خرید خودرو کمتر از ۵۰ درصد قیمت آن را پوشش می‌دهد.

در این زمینه، سید کامل تقوی‌نژاد، مدیرعامل بانک سپه از پیشنهاد افزایش ۳۰ میلیون ریالی سقف وام خرید خودرو خبر داده و گفته که این پیشنهاد در حال بررسی توسط شورای پول و اعتبار است. بر این اساس چندی پیش شورای پول و اعتبار، با افزایش سقف فردی تسهیلات خرید خودروهای عمومی (تاکسی، سواری و وانت کرایه) حداکثر ۸۰ درصد قیمت خودرو تا سقف مبلغ ۲۰۰ میلیون ریال به منظور جایگزینی خودروهای فرسوده برای کلیه بانک‌های عامل و با اخذ نرخ‌های سود مصوب شورای پول و اعتبار از متقاضی و اخذ مابه‌التفاوت مورد تفاهم بانک‌های عامل از خودروسازان (با تفاهم از طریق ستاد مدیریت حمل‌ونقل و سوخت) موافقت کرد.

برنامه جدید برای بهبود بازارکار در کشور تدوین شده است

همدان‌پیام: معاون توسعه کارآفرینی و اشتغال وزارت تعاون، کار و رفاه اجتماعی از تدوین بسته و برنامه جدید کاری برای بهبود فضای کسب‌وکار در کشور خبر داد.

حسن طایی در جشنواره تجلیل از کارگران، گروه‌های کار و تلاشگران واحدهای نمونه استان البرز افزود: در تدوین این برنامه کاری از نظرات کارشناسان دستگاه‌های اجرایی کشور استفاده شده که برای تصویب در اختیار شورای عالی اشتغال قرار گرفت.

وی بیان کرد: کارورزی دانش آموختگان، خوشه سازی مشاغل خانگی و تکمیل زنجیره ارزش به معنای ارتباطات عمودی و افقی بین بنگاه های اقتصادی نمونه کارهای است که در این برنامه مورد توجه قرار گرفته است.

به گزارش ایرنا، وی با بیان اینکه با عملیاتی شدن این برنامه، شاهد تحولات زیادی در بازار کار و بخش تقاضا خواهیم بود، اظهار داشت: البته موفقیت این گونه برنامه‌ها نیازمند همگامی بیشتر سیاست‌های اقتصاد کلان کشور است.

وی خاطرنشان کرد: با توجه به برنامه‌ریزی اقتصادی و تعیین بودجه برای سال آینده کشور پیش‌بینی می‌شود، برنامه‌های اقتصادی در بهبود کسب‌وکار و تعامل با کشورهای دیگر از روند بهتری برخوردار شود.

وی با اشاره به برقراری تعادل قابل قبول در بازار کار کشور اظهار داشت: برای تثبیت و بهبود این موقعیت نیازمند افزایش سطح تولید در کشور هستیم و باید کارگزاران اقتصادی از جمله دولت، بنگاه‌های اقتصادی، بازیگران اجتماعی سیاسی مانند احزاب، رسانه‌ها و مطبوعات در این بخش همسو گام بردارند.

طایی افزود: اشتغال روستایی، برنامه‌ریزی برای توانمندسازی جامعه، اشتغال‌پذیری و اشتغال‌زایی با استفاده از تسهیلات بانکی از دیگر برنامه‌ها برای بهبود وضعیت تولید و اشتغال در کشور است.

در جشنواره یک روزه تجلیل از کارگران و گروه‌های نمونه کار استان البرز، ۳۵ کارگر و تلاشگر عرصه تولید و صنعت این استان لوح سپاس دریافت کردند.

رئیس جهاد کشاورزی فامنین خبر داد:

بهره‌برداری از ۱۰۱ پروژه کشاورزی در فامنین

همدان‌پیام: مدیریت جهاد کشاورزی شهرستان فامنین ضمن گرامیداشت و تبریک فرارسیدن سی و پنجمین سالگرد پیروزی انقلاب اسلامی به بیان عملکرد و دستاوردهای این حوزه پرداخت.

امیر لاهوتیان وظایف و اهداف سازمان مربوطه را در ۳ بخش شامل؛ جهاد کشاورزی به عنوان مسئول تأمین امنیت غذایی جامعه، مشارکت در تولید و توسعه اشتغال پایدار و در حفظ و بهره‌برداری بهینه از منابع آب و خاک کشور مطرح کرد.

وی با توجه به اینکه وظایف و سیاستگذاری‌های اصلی مجموعه را در هر زمان و مکان حفظ کرده است، اضافه کرد: در انجام این امور اساسی علاوه بر مدیریت، سیاست‌گذاری و نظارت مستمر، دارای یک سری طرح‌ها و پروژه‌های عملیاتی استانی نیز هستیم که هر ساله در قالب موافقت‌نامه‌های ابلاغی پیگیری و اجرا می‌شود.

محصولات زراعی، باغی و دامی

به گفته لاهوتیان جهاد کشاورزی علاوه بر دنبال کردن این اهداف به تولید ۳ نوع محصولات زراعی، باغی و دامی اشاره کرد و افزود: سهم شهرستان فامنین از کل تولیدات زراعی ۲۰۲ هزار و ٥٦٢ تن، باغی ٤ هزار و ٤٤١ تن و دامی ١٦ هزار و ٥٥٠ تن بوده که در مقایسه این شهرستان با تولیدات کل استان در این زمینه سهم ما ٤/٤ درصد است.

محصولات زراعی

وی به میزان تولید محصولات شهرستان اشاره کرد و ادامه داد: تولید محصولات شهرستان چون گندم به مقدار ٥٥ هزار و ٩٩ تن، جو ١٨ هزار و ٩٩٠ تن، یونجه ٦٠ هزار تن، چغندر قند ١٢ هزار و ٦٠٠ تن، ذرت علوفه‌ای ٢٤ هزار و ٣٥٣ تن، کلزا ٢ هزار تن، حبوبات آبی و دیم(شامل نخود، لوبیا و عدس) ٧٨٩ تن، پیاز ٣٣ تن، گوجه‌فرنگی ٤ هزار و ٥٤ تن، انگور ٤ هزار و ٨٦٠ تن، گردو ٨٠ تن، بادام ٢٧ تن، سنجد ١٠ تن، هندوانه ٣٧ هزار و ٨٧١ تن و سیب‌زمینی ٩ هزار و ٢١٧ تن بوده است.

تولیدات دامی

در بخش تولیدات دامی نیز تعداد دام سنگین ١٠ هزار و ٨٨ رأس(٢/٣ درصد استان) و تعداد دام سبک (گوسفند) ١٠٩ هزار و ٩١٢ رأس (٧/٩ درصد استان) و ١١ هزار و ٨٢ رأس بز و بزغاله داشته‌ایم همچنین تعداد کلن زنبورعسل نیز یک هزار و ٩٩٧ کلنی (١/٧ درصد استان) و وجود ٢٧ بهره‌بردار زنبورعسل (١/٤ درصد) است.

لاهوتیان جمع کل تولیدات دامی شهرستان را ١٦ هزار و ٥٥٠ تن به ارزش ٢٣٣ هزار و ٩٤٠ میلیون ریال عنوان کرد که ٢/٥ درصد ازکل تولیدات استان را شامل می‌شود.

وی گفت: تولید هزار و ٤١٣ تن گوشت قرمز با ٣/٩ درصد تولید محصول استان، ١٣١/٤ تن گوشت ماهی با میزان ٣ درصد تولید محصولات استان، ٣٣ هزار تن شیر با ٦/٣ درصد تولیدات استان و ٣٠ تن عسل هم با ١/٥ درصد از تولید محصول استان از دیگر تولیدات شهرستان راشامل می‌شود.

توانمندی‌های شهرستان

لاهوتیان با توجه به وضعیت زیرساخت‌های کشاورزی شهرستان عمده‌ترین توانمندی‌های شهرستان را تأمین بخشی از امنیت غذایی و در نتیجه کمک به بخشی از امنیت ملی در جامعه، حفظ اشتغال موجود و ایجاد فرصت‌های جدید شغلی، بسترسازی برای ایجاد اشتغال در سایر بخش‌ها نظیر خدمات و صنعت، افزایش درآمد و رفاه بخش کشاورزی، توسعه اقتصادی کشاورزی و دسترسی به توسعه پایدار، کمک به حفظ محیط‌زیست و جلوگیری از تخریب اراضی باغی و زراعی و استفاده از فارغ‌التحصیلان بخش کشاورزی در افزایش بهره‌وری برشمرد.

در انجام این امور اساسی علاوه بر مدیریت، سیاست‌گذاری و نظارت مستمر، دارای یک سری طرح‌ها و پروژه‌های عملیاتی استانی نیز هستیم که هر ساله در قالب موافقت‌نامه‌های ابلاغی پیگیری و اجرا می‌شود

راهکارها

لاهوتیان در ادامه راهکارهای مناسب برای شکوفایی ظرفیت‌های شهرستان را توجه به صنایع تبدیلی و نوآوری محصولات کشاورزی و صنایع بسته‌بندی، توسعه سردخانه و انبارهای نگهداری محصولات کشاورزی، تعمیر و ساخت سیلوها و انبارهای فنی برای نگهداری غلات و محصولات، جلوگیری از خرد شدن اراضی کشاورزی در حفظ مالکیت آنها تبیین اراضی قولنامه‌های اوقافی، پایداری و حفاظت از منابع آبی شهرستان و استفاده بهینه از آنها خصوصاً آب‌های زیرزمینی، استفاده از تسهیلات کم‌بهره در بخش کشاورزی، توجه به پروژه‌های زیرساختی، آب و خاک، آبخیزداری، دامپروری، زراعی و باغی و شیلات در شهرستان، تقویت تشکل‌های مردمی (NGO) در تصمیم‌گیری‌های بخش کشاورزی، ایجاد کارگاه‌های کوچک صنایع تبدیلی، خوشه‌ای، روستایی (برای جلوگیری از خروج محصولات تولیدی شهرستان) و افزایش اجرای سیستم آبیاری بارانی برای الباقی اراضی با توجه به مشکل کم‌آبی منطقه عنوان کرد.

وی ادامه داد: توسعه واحدهای پرورش شترمرغ، زنبورعسل و تولید قارچ با توجه به پتانسیل منطقه، ایجاد واحدهای تولید طیور گوشتی و تخمگذار با توجه به نیاز شهرستان، اجرایی کردن برنامه اصلاح الگوی گوشت، توسعه تحقیقات کاربردی و عملی مطابق با نیازهای منطقه، نصب سیستم‌های هوشمند بر روی چاه‌ها، کمک به سازماندهی چاه‌های غیر مجاز، جلوگیری از هدر رفتن آب از شهرستان و تزریق آب به سفره‌های زیرزمینی، افزایش اعتبارات ملی- استانی برای بخش کشاورزی و تسهیلات کم‌بهره به کشاورزی و برنامه‌ریزی صحیح مطابق با شاخص‌های برنامه پنجم توسعه اقتصادی اجتماعی از دیگر راهکارهای این مهم است.

افتتاحیه‌های دهه فجر در فامنین

مدیر جهاد کشاورزی شهرستان اظهار داشت: با توجه به بهره‌برداری از ۱۰۱ پروژه همزمان در ایام دهه فجر امسال شامل دامداری‌های گاو شیری، گوساله‌پروواری، گوسفندداری، بره‌پرواری و زنبورداری در ۳۰ روستا با اعتبار ۵۱ میلیارد و ۹۰۰ میلیون ریال؛ برای ۱۳٤ نفر اشتغالزایی پایدار ایجاد خواهد شد و ۱۲۳ خانوار را از نعمت خودکفایی اقتصادی بهره‌مند خواهند کرد.

برنامه‌های کمیته روستایی و عشایری

لاهوتیان که مسئول کمیته روستایی و عشایری ستاد دهه فجر شهرستان فامنین نیز می‌باشد، در پایان به برخی از برنامه‌های دهه فجر و برگزاری جشن انقلاب در ۱۸ روستای فامنین اشاره کرد و گفت: دیدار مسئولان ادارات و بنیاد شهید با خانواده شهدا؛ غبارروبی مزار شهدا در روستاها؛ آذین‌بندی مساجد، دهیاری‌ها، دفاتر شورای اسلامی و مکان‌های پرتردد در روستاها؛ برگزاری مسابقات قرآنی، فرهنگی و ورزشی؛ بازدید از مراکز خاص با تخفیف ویژه؛ ویزیت بیماران به صورت رایگان توسط تیم بسیج جامعه پزشکی در مناطق محروم و اهدای جوایز توسط جهاد کشاورزی به دانش‌آموزان در مراسم برپایی جشن انقلاب و نواختن زنگ انقلاب در مدارس از جمله این برنامه‌هاست.

پروژه‌های قابل افتتاح مدیریت جهاد کشاورزی شهرستان فامنین در دهه فجر ۱۳۹۲

(ارقام به میلیون ریال)

ردیف	پروژه	روستا	سال آغاز	خانوار بهره‌مند	روستای بهره‌مند	حجم کار	اشتغالزایی نفر	آورده متقاضی	تسهیلات بانکی	جمع اعتبارات
۱	میدان دام	–	۱۳۸۹	۳	تابعه	۴۰۰ رأس	۴	۲۹۰۰	۱۰۰۰	۳۹۰۰
۲	احداث ۱۰۰ واحد دامداری سنتی و خرید دام	تابعه	۱۳۹۱	۱۲۰	۳۰	۶۰۰ رأس ۱۸۰۰۰ مترمربع	۱۳۰	۸۰۰۰	۴۰۰۰۰	۴۸۰۰۰
	جمع			۱۲۳	۳۰	–	۱۳۴	۱۰۹۰۰	۴۱۰۰۰	۵۱۹۰۰

گزیده اخبار

تغییر سبد کالا در مرحله دوم توزیع

همدان‌پیام: با توجه به آغاز مرحله دوم توزیع سبد کالایی از نیمه اسفندماه پنیر و تخم‌مرغ از سبد کالایی حذف و به جای آن چای، ماکارونی، قند و شکر جایگزین می‌شود.

یک مقام مسئول در وزارت صنعت، معدن و تجارت در گفتگو با ایسنا، با اعلام این خبر در مورد ایجاد تغییرات جزئی در نحوه توزیع سبد کالایی گفت: براساس تصمیم‌گیری‌های انجام شده، قرار است که مشمولان جدیدی برای دریافت سبد کالایی تعریف شوند.

وی ادامه داد: براین اساس علاوه بر جامعه هدفی که از پیش تعیین شده بود، همه مشمولان قانون کار و بازنشستگان تأمین اجتماعی نیز می‌توانند، سبد کالایی در مرحله دوم را دریافت کنند.

این مقام مسئول با اشاره به اینکه مرحله دوم توزیع سبد کالا از نیمه اسفندماه آغاز می‌شود، خاطرنشان کرد: توزیع سبد کالا در مرحله دوم بر عهده وزارت تعاون، کار و رفاه اجتماعی خواهد بود.

وی با اعلام اینکه تغییراتی در کالاهای ارائه شده در سبد کالایی در مرحله دوم به وجود آمده است، گفت: از سبد کالایی در مرحله دوم پنیر و تخم‌مرغ حذف و به جای آن چای، ماکارونی، قند و شکر اضافه می‌شود.

زمان واریز یارانه هنوز قطعی نشده است

همدان‌پیام: یک مقام مسئول در سازمان هدفمندی یارانه‌ها از قطعی نشدن زمان واریز یارانه تا این لحظه خبر داده است؛ در عین حال برخی گمانه‌زنی‌ها از واریز یارانه ٤٥ هزار و ٥٠٠ تومانی در ٢٢ بهمن‌ماه حکایت دارد.

به گزارش فارس، پیش از این، محمدباقر نوبخت سخنگوی دولت و معاون برنامه‌ریزی رئیس‌جمهور درباره زمان واریز یارانه که آیا هر ماه در روز بیست و دوم خواهد بود، گفت: قاعدتاً باید اینگونه باشد. بر این اساس یارانه بهمن‌ماه به احتمال زیاد در ٢٢ بهمن‌ماه ٩٢ واریز می‌شود.

دستور وزیر کار برای تقسیط حق بیمه کارگران

همدان‌پیام: رئیس کانون عالی شوراهای اسلامی کار سراسر کشور، با اشاره به محاسبه ٢ سال سربازی کارگران به عنوان سابقه کار، از تصویب پیشنهاد پرداخت اقساطی حق بیمه این ایام در هیأت امنای سازمان تأمین اجتماعی خبر داد.

اویا علی‌بیگی در گفتگو با ایسنا، اظهار داشت: در گذشته کارگران و بیمه‌شدگان تأمین اجتماعی و افراد مشمول قانون کار که ٢ سال دوران مقدس سربازی را گذرانده و علاقه‌مند بودند که این ٢سال به عنوان سابقه کار برایشان محسوب شود، می‌توانستند با مراجعه به شعب سازمان تأمین اجتماعی، ارائه گواهی پایان خدمت و پرداخت نقدی حق بیمه، ٢ سال سربازی را به عنوان سابقه کار خود لحاظ کنند.

وی ادامه داد: از آنجا که پرداخت نقدی و یک جای حق بیمه برای کارگران و بیمه‌شدگان سنگین بود، گاهاً از چنین امکانی محروم می‌ماندند، ولی خوشبختانه در آخرین جلسه هیأت امنای تأمین اجتماعی، نمایندگان کارگری پیشنهاد کردند که سازمان تأمین اجتماعی در راستای تسهیل خدمت‌رسانی به بیمه‌شدگان، پرداخت حق بیمه دوران سربازی کارگران را ١٢ ماهه تقسیط و محاسبه کند، تا همه کارگران از این امکان برخوردار شوند.

مفقودی
پروانه جواز تزریقات و پانسمان به نام سکینه سپهری عسگر به شماره شناسنامه ۱۰۷۹ به شماره پروانه ۱۶/۳۳/۲۹۹/پ/د تاریخ صدور ۱۳۹۱/۲/۲۳ مفقود گردیده و از درجه اعتبار ساقط می‌باشد.

مفقودی
کیف مدارک حاوی کارت ماشین سمند تیپ XV۸E به شماره شهربانی ۱۶ل۵۲۲ایران۲۸، شماره بدنه cf ۲۰۶۴۹۰، شماره موتور ۱۲۴۹۱۰۶۰۶۱۳، شماره شاسی (VIN) ۲۰۶۴۹۰ NAACNICMXCF و کارت بیمه به تارخ اعتبار ۹۲/۶/۲ الی ۹۳/۶/۲ به شماره بیمه‌نامه ۶۴۱ به نام خانم زهرا چهاردولی مفقود گردیده و از درجه اعتبار ساقط می‌باشد.

مفقودی
کارت هوشمند به نام پرویز عباسی‌فاتح فرزند چمندعلی به شماره شناسنامه ۹۲۳ به شماره ملی ۴۰۵۱۲۸۴۷۰۰ (مینی‌بوس) مفقود گردیده و از درجه اعتبار ساقط می‌باشد.

مفقودی
شناسنامه، کارت ملی، گواهینامه فرشید گل‌محمدی فرزند علی‌رضا به شماره شناسنامه ۱۲۲۵ و همچنین کارت خودرو، بیمه‌نامه و کارت سوخت پراید سفید رنگ به شماره ۴۲ج۸۴۹ایران۱۸ در ۹۲/۱۰/۲۹ در سطح شهر همدان مفقود گردیده خواهشمند است در صورت پیدا شدن با شماره ۰۹۳۶۳۱۳۰۶۶۳ تماس حاصل فرمائید.

ارتباط با روزنامه
۱۰۰۰۶۰۶۶
۸۲۶۴۴۳۳

مفقودی
کارت دانشجویی زهرا زارعی فرزند محرمعلی به شماره شناسنامه ۶۴۷۰۰۳۲۲۹۱ رشته ادبیات عرب دانشگاه بوعلی سینا به شماره دانشجویی ۹۲۱۲۲۶۱۰۱۱ مفقود گردیده و از درجه اعتبار ساقط می‌باشد.

اطلاعیه
مهلت ارسال صورت معاملات
۴ فصل ۱۳۹۱ و ۳ فصل اول ۱۳۹۲
به صورت الکترونیکی و یا
لوح فشرده تا پایان سال ۱۳۹۲
تمدید شد
روابط عمومی
اداره کل امور مالیاتی استان همدان

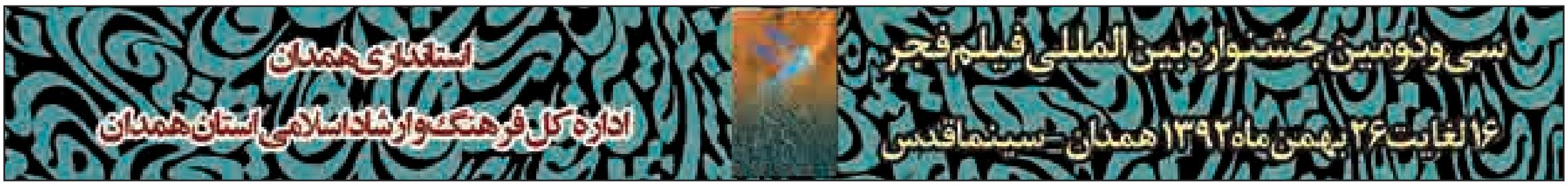

خبر

قیمت بلیت‌های جام جهانی مشخص شد

همدان‌پیام: قیمت بلیت‌های جام جهانی فوتبال در بازی‌های مقدماتی و فینال مشخص شد.

براین اساس قیمت بلیت درجه یک در بازی‌های مقدماتی ۱۷۵ دلار، درجه دو ۱۳۵ دلار و درجه سه ۹۰ دلار است.

همچنین در فینال این بازی‌ها، درجه یک ۱۸۰۹ دلار، درجه دو ۷۲۶ دلار و درجه سه ٤٨٤ دلار است.

دونیک همدان قهرمان پینگ‌پنگ استان شد

همدان‌پیام: مسابقات پینگ‌پنگ باشگاهی دور رفت استان، با مشخص شدن برترین‌ها پایان یافت.

در این مسابقات که در ۲ رده سنی زیر ۱۵سال و بزرگسالان برگزار شد، ۱۸ تیم زیر پانزده سال و ١٤ تیم بزرگسالان با هم به رقابت پرداختند.

در پایان مسابقات دور رفت زیر ۱۵ سال تیم دونیک همدان متشکل از مازیار شماسائی و امیرحسین فرهادی به قهرمانی رسید، علیصدر همدان با بازی عرفان لرستانی و سپهر ثمری نایب قهرمان شد و تیم فجر همدان با بازی سروش دولت یاری و پارسا زینتی در رده سوم ایستاد.

در مسابقات دور رفت بزرگسالان هم تیم شهید خدا کرمی با بازی حبیب قاسمی و محمد نوقان، تیم آدیداس همدان با ترکیب میلاد یعقوبی و محمد موسیوند و تیم لالجین متشکل از قربان ملا حسینی ومحمدرضا عطاب به ترتیب اول تا سوم شدند.

در جام حذفی فوتسال کشور

علیصدر همدان در میهمانی تأسیسات دریایی تهران

همدان‌پیام: تیم فوتسال علیصدر همدان در رقابت‌های جام حذفی کشور با تیم لیگ برتری تأسیسات دریایی تهران دیدار می‌کند.

تیم فوتسال علیصدر که در رقابت‌های لیگ دسته یک حضور دارد، در مرحله یک هشتم مسابقات جام حذفی میهمان تیم لیگ برتری تأسیسات دریایی تهران خواهد بود.

تیم علیصدر در جام حذفی در ٤ مرحله قبلی با قرعه استراحت و همچنین انصراف حریفان روبه‌رو شد و توانست خود را در جمع ١٦ تیم برتر این مسابقات قرار دهد. علیصدر با ۲ قرعه استراحت روبه‌رو شد، در دور سوم وچهارم با انصراف تیم‌های نیک‌اندیش اصفهان و شهید منصوری قرچک به مرحله یک هشتم نهایی صعود کرد.

تیم علیصدر در این مرحله در تهران به مصاف تیم لیگ برتری تأسیسات دریایی می‌رود.

این دیدار عصر امروز در ورزشگاه شهید دستگردی تهران برگزار می‌شود.

یادداشت

دوئل حاشیه و متن در پاس

همدان‌پیام: چند سال از آمدن سبزپوشان پاس به همدان می‌گذرد، در روزهای ابتدایی و سال نخست این اتفاق پیروزی‌هایی رقم می‌خورد و نتایجی حاصل می‌شد و این باشگاه علی رغم برخی انتقادات به نحوه جذب بودجه ورزشی، می‌توانست به لحاظ نتایجی که رقم می‌خورد، از حیثیت خود دفاع کند.

اما ادامه فعالیت‌های حرفه‌ای این تیم در رقابت‌های لیگ برتر روزبه‌روز دچار افول شد و سراشیبی سقوط هر روز نگاه منتقدان را به این باشگاه متمرکز کرد؛ آنچه دلسوزان به آن عقیده داشتند، دور رفتن باشگاه پاس از ریل اقتدار، تمرکز بر بازی‌ها و دور رفتن از حاشیه‌ها بود.

باشگاه‌داران پاس بر این گمان که منتقدان قصد تخریب دارند و منتقدان به این عقیده که پاس را نباید به حال خود گذاشت؛ اگرچه ورزشی‌نویسان استان بر این باور بودند که حفظ پاس در هر شرایطی حداقل باعث وجود یک بحث حرفه‌ای در نوشتار تحلیل، خبر و گزارش ورزشی است، اما محافظه‌کاری و انتقاد نکردن منصفانه، موجب خواب زمستانی شده و این تیم را در سراشیبی سقوط رها می‌کرد.

برداشت برخی صاحب‌نظران از مطالعه و بازخوانی همه رخدادهای باشگاه پاس بر این موضوع است که پاس همدان بیش از آنکه در مستطیل سبز قافیه را باخته باشد، در محیط مغزی و مدیریتی خود دچار حواشی و گمراهی و نتیجه شد، آنچه نباید می‌شدف برخورد چکشی با منتقدان و تهدید مدام به شکایت و شکایت‌بازی، حساسیت افراطی به مقاله‌های منتقدان در دوران لیگ برتری پاس و... ؛ اینها بیشترین آسیب را به پاس وارد کرد.

توجه نکردن به ایجاد بستر جذابیت‌های اجتماعی در جذب و حفظ هواداران واقعی و جوان باشگاه نیز از جمله غفلت‌هایی است که کادر مدیریت پاس به جای فربه کردن تیم اجرایی غیرضروری در داخل چارت سازمانی لازم بود به آن بپردازند.

هوادار به عنوان یار دوازدهم تیم، عامل مؤثری در کسب پیروزی در میادین ورزشی، یک اصل فراموش شده در سال‌های گذشته است.

در سایر استان‌های کشور نیز تیم‌هایی که از لیگ برتر افتادند و به دسته یک آمدند، سراغ داریم که هواداران خود را از دست نداده و از آنها به عنوان مهمترین فرصت برای بازگشت به رینگ حرفه‌ای استفاده کردند.

برخی اتفاقات داخلی در باشگاه پاس هرچه کمتر شود، به موفقیت این تیم در آینده کمک خواهد کرد.

گذشته از موضوع مورد اشاره، نبودن سیستم نظارتی مناسب و مستمر برای ارزیابی فنی و نظارت بر رفتار اداری و سازمانی کارکنان باشگاه و نیز تسلط بر آمد و شدها در باشگاه و چگونگی هزینه کرد در این تیم یکی از اصول بلامنازع در باشگاه‌داری است.

وجود عامل نظارتی منتخب هیأت مدیره باشگاه، یکی از اقدامات ضروری برای باشگاه است که تا کنون در این موضوع اقدام حرفه‌ای محسوسی انجام نشده است، این باشگاه بیشتر در لاک دفاعی و حقوقی از منتقدان خود ایراد گرفته است.

با همه احوال مردم استان بخصوص ورزش دوستان استان همدان، علاقه‌مند به حضور مقتدرانه و قابل دفاع تیم پاس در میدان رقابت‌ها هستند و شکی نیست که قلب منتقدان و ورزشی‌نویسان نیز برای این تیم می‌تپد؛ چرا که این تیم در میان شادی فراوان و امید زائدالوصف به ۸ هزار شهید استان همدان تقدیم شده است.

با حضور استاندار و از سوی ورزش جوانان انجام شد

تجلیل از ۵۰ مدال‌آور بین‌المللی

همدان‌پیام: روز گذشته همزمان با ایام... دهه مبارک فجر در مراسمی از مدال‌آوران جهانی، آسیایی و بین‌المللی ورزش استان تجلیل شد.

این مراسم با حضور بیش از ۵۰ مدال‌آور ورزشی استان و مربیان و داوران در سالن شهید آوینی همدان برگزار شد. پخش سرود جمهوری اسلامی ایران، کلیپ عملکرد دستگاه ورزشی استان، اجرای ورزش باستانی، اجرای حرکات نمایشی ووشو، اجرای برنامه طنز، سخنرانی مدیرکل ورزش و جوانان و استاندار همدان و اهدای جوایز از جمله برنامه‌های روز گذشته این مراسم بود.

مدیرکل اداره ورزش و جوانان استان در حاشیه این مراسم به خبرنگار ما گفت: امسال از ۱۲ داور و مربی بین‌المللی و بیش از ٤٠ قهرمان مدال‌آور جهانی، آسیایی و بین‌المللی تجلیل کردیم و از مدال‌آوران کشوری نیز در وقت دیگر تجلیل می‌کنیم.

سیدعبدی افتخاری افزود: این قهرمانان مدال‌آوران سال ۹۲ هستند و علی‌رغم مشکلات مالی با حمایت استاندار توانستیم، حدود ٦٠ میلیون تومان به قهرمانان اهدا کنیم. حق قهرمانان و مدال‌آوران بیش از این است، اما بضاعت ما در همین حد است.

وی از افزایش مدال‌آوران خبر داد و گفت: امسال تنها در رقابت‌های بین‌المللی بیش از ٤٠ نفر مدال کسب کردند که این برای استان یک امتیاز ویژه است. افتخاری ادامه داد: حداقل پرداختی در مراسم امروز ٤٠ میلیون ریال و حداکثر ۲۰ میلیون ریال بود.

استاندار همدان در سخنانی در این مراسم از نگاه ویژه به ورزش خبر داد و گفت: ورزش اعتماد، نشاط، سلامتی و جامعه بدون اعتیاد را به همراه دارد و استان به ورزش نگاه ویژه‌ای خواهد داشت.

محمدناصر نیکبخت افزود: با نگاه ویژه به ورزش تمام مشکلات حل شدنی است و پس از مرادی دیگران به طور جدی به فوتبال و ورزش نگاه شده، اما نگاه خاصی به ورزش دارم.

وی از افتخاری مدیرکل ورزش و جوانان به نیکی یاد کرد و آن را افتخار استان عنوان کرد و خطاب به شعبانی بهار معاون توسعه ورزش همگانی وزارت ورزش و جوانان گفت: در دستگاه ورزش افرادی چون افتخاری کم دارید.

استاندار قول توسعه استان در بعد اقتصادی و کسب‌وکار را داد و گفت: طرح‌هایی در دست اقدام است تا استان آینده بهتری داشته باشد.

وی همزمانی تجلیل از قهرمانان با دهه فجر را بهانه قرار داد و به شکل‌گیری و پیروزی انقلاب اسلامی اشاره کرد و این انقلاب را کاری بزرگ از سوی معمار انقلاب و مردم ایران دانست.

استاندار از اهالی ورزش خواست تا دوشادوش سایر اقشار جامعه فردا در راهپیمایی ۲۲ بهمن شرکت گسترده‌ای داشته باشند و یک بار دیگر استکبار جهانی را ناامید و ناکام کنند.

وی گفت: برنامه‌هایی در دست داریم تا پاس دوباره اوج بگیرد و ان‌شاءا... پاس و الوند در کنار سایر رشته‌ها روزهای درخشانی را پیش رو خواهند داشت. در این مراسم استاندار به همراه معاونان خود، شعبانی بهار معاون توسعه ورزش همگانی وزارت ورزش وجوانان و تنی چند از مسئولان ادارات استان وروسای هیأت‌های ورزشی استان حضور داشتند و جوایز قهرمانان را اهدا کردند.

در جمع مدال‌آوران ۱۲ داور و مربی نیز حضور داشتند که در سال ۹۲ در رقابت‌های بین‌المللی برای استان افتخار کسب کردند.

زهره ابوطالبان مربی تنیس روی میز بیماران خاص در رقابت‌های جهانی افریقای جنوبی، سید امیر برقعی مربی تیم منتخب منطقه غرب آسیا در مسابقات قهرمانی نوجوانان تنیس آسیا در تایلند، محمد کرم کولیوند مربی گلبال نابینایان کشور در مسابقات پارا آسیایی مالزی، سکینه خدابنده‌لو مربی تیم ملی تیراندازی در مسابقات آسیایی تهران، ا...کرم شهگل مربی تیم ملی پیشکسوتان کاراته در مسابقات ترکیه، توریج ظفری مربی تیم ملی کشتی نوجوانان کشورمان در مسابقات جهانی نوجوانان، سیدعادل برقعی داور نشان نقره تنیس کشورمان و قضاوت انگلستان و رقابت‌های بین‌المللی ژاپن، کره‌جنوبی، ترکیه، هلند و امارات متحده عربی، ایرج ضیا و امیر عرفان هاشمی داوران بین‌المللی شطرنج استان در مسابقات آسیایی ایران، لطف ا... خاکساری داور کشتی پهلوانی و سنگین وزن‌های جهان در مسابقات آسیایی خرم‌آباد، هادی سالم داور بسکتبال مسابقات آسیایی ایران و رشید حیدری‌مقدم عضو کمیته دوپینگ شورای آسیا از جمله مربیان و داوران استان در مسابقات بین‌المللی بودند که از آنها تجلیل شد.

این مراسم برخلاف سال‌های گذشته از نظم بهتری برخوردار بود و این حاصل تلاش پرسنل روابط عمومی اداره کل ورزش و جوانان و کارشناسان این اداره بود که با دقت بالا مراسم را به نحو احسن برگزار کردند که به تمامی این عزیزان خداقوت می‌گوییم.

عکس: همدان پیام - علی فاضل همدانی

دسته دوم خود را آماده استقبال از تیم‌های همدان می‌کند

شمارش معکوس برای سقوط

همدان‌پیام: هفته نوزدهم از رقابت‌های لیگ دسته اول کشور جام آزادگان روز گذشته با انجام ۱۲ بازی در شهرهای مختلف کشور دنبال شد و نمایندگان فوتبال استان همدان باز هم ناکام ماندند.

این هفته تیم پاس در کرمانشاه میهمان راهیان بود و الوند در همدان میزبان شهرداری یاسوج شد.

تیم فوتبال الوند پس از هفته‌ها ناکامی در این دیدار آمده بود تا خط بطلان به ناکامی‌ها بکشند و با کسب پیروزی اوضاع خود را در انتهای جدول سامان بخشد.

۲ تیم که در انتهای جدول حال و روز چندان خوبی نداشتند در این دیدار به دنبال پیروزی بودند و این بازی ٦ امتیازی برای هر ۲ تیم سرنوشت ساز بود.

الوندی‌ها شروع خوبی نداشتند و ترس از باخت و استرس حاکم بر این تیم بازیکنان را عصبانی و پرخاشگر کرده بود و دریافت ٤ کارت زرد حکایت از این مسأله دارد.

اشتباهات فردی بازیکنان الوند در همان نیمه نخست ۲ بار دروازه زرین‌ساعد را تهدید کرد اما بخت با الوندی‌ها یار بود که مهاجمان یاسوجی دروازه را کج دیدند و توپ‌های آنها راهی اوت شد. اکبر افشاری مربی جوان الوند در این دیدار چند تغییر در ترکیب تیم به وجود آورد و محسن خدابنده‌لو کاپیتان کهنه‌کار این تیم پس از مدت‌ها در ترکیب ثابت قرار گرفت و حامد میرزایی جوان نیز پس از جدایی طلایی فرصت عرض اندام پیدا کرد.

۲ تیم در نیمه اول فوتبال سرد و کسل‌کننده‌ای را به نمایش گذاشتند و حادثه چندانی در بازی به وجود نیامد.

با شروع نیمه دوم شهرداری یاسوج فوتبال روان‌تری را به نمایش گذاشت و نبض بازی را در دست گرفت.

فشار حملات تیم میهمان و اشتباهات همدانی‌ها باعث شد تا الوند بازی خوبی را ارائه نکند.

برتری نسبی شهرداری یاسوج سرانجام به گل تبدیل شد. اشتباه بازیکنان الوند باعث شد تا در دقیقه ۵۸ شهرداری یاسوج صاحب توپ شود. پاس خود صمد اکبری در پشت مدافعان به حجت چهارمحالی رسید تا این بازیکن فرصت‌طلب با کنترل توپ و ضربه‌ای فنی گل اول را به ثمر برساند.

پس از این گل الوندی‌ها سراسیمه بازی را دنبال کردند. ترس از باخت درصد اشتباهات فردی را افزایش داد متعاقب آن در دقیقه ۷۳ یک پاس عمقی از سوی مدافعان یاسوجی توپ در بین ۲ مدافع الوند و یک مهاجم شهرداری به زمین الوند رسید که حجت چهارمحالی مهاجم فرصت‌طلب حریف توپ را از بین ۲ مدافع الوند ربود و با پیشروی و یک ضربه سنگین گل دوم تیم میهمان را به ثمر رساند تا الوند در یک قدمی شکستی دیگر قرار بگیرد.

پس از این گل تیم الوند که دیگر چیزی برای از دست دادن نداشت دست به چند تعویض زد و قاسم اکبری مهاجم گلزن خود را پس از هفته‌ها غیبت به بازی فراخواند. اکبری فرشته نجات الوند شد و ۲ بار موفق به گلزنی شد تا الوند در دقایق پایانی از شکست فرار کند.

ابتدا محسن لطفی دیگر بازیکن تعویضی الوند آهنگ دروازه را کرد اما ضربه وی با برخورد به دیرک عمودی به بازی برگشت که توپ برگشتی را قاسم اکبری به گل تبدیل کرد. این گل روحیه الوندی‌ها را برای تغییر نتیجه دوچندان کرد و در واپسین دقایق بازی باز هم قاسم اکبری فرشته نجات شد و با ضربه‌ای سنگین گل مساوی را به ثمر رساند تا الوند یک امتیاز حساس و حیاتی را در این دیدار خانگی کسب کند.

اما دیگر نماینده استان پاس در دربی غرب کشور در کرمانشاه مقابل راهیان این شهر قرار گرفت. در این دیدار پاس همچون دیدارهای گذشته فوتبال خوبی را به نمایش نگذاشت. ۲ تیم بازی پایاپایی را ارائه دادند اما راهیان که حالا خود را در میان مدعیان می‌بینند موفق شد از اشتباهات پاسی‌ها نهایت سود را ببرد و این دیدار با یک گل به سود تیم کرمانشاهی به پایان رسید تا بدبیاری‌های پاس دوچندان شود.پاس در دقیقه ۲۳ بازی گل دریافت کرد اما نتوانست آن را جبران کند وشکست تلخی را پذیرفت.

پاس نیز همانند الوند وضعیت مناسبی در جدول ندارد و خطر سقوط به دسته دوم را حالا بیش از هر زمان دیگری احساس می‌کند.

امادر دیگر بازی‌های این هفته نتایج جالبی رقم خورد تا جدول رده‌بندی دچار تغییر و تحول شود. در این هفته در گروه اول استقلال اهواز مقابل تیم قعر جدولی گهر دورود با یک گل پیروز شد. نفت آبادان در اصفهان مقابل گیتی‌پسند بدون گل متوقف شد. پدیده مشهد با یک گل شهرداری بندرعباس را شکست داد و به صدرنشینی خود ادامه داد. سیاه‌جامگان مشهد نیز ۲ بر یک میهمان خود گل‌گهر سیرجان را با شکست بدرقه کرد و جایگاه دوم جدول را تصاحب کرد. نیروی زمینی نیز با یک گل نساجی مازندران را مغلوب ساخت تا نساجی از جمع مدعیان دور شود.

اما در گروه دوم ایرانجوان یک بر یک مقابل میهمان خود آلومینیوم هرمزگان متوقف شد. نفت مسجدسلیمان در رفسنجان بدون گل متوقف شد. نفت و گاز گچساران نیز در خانه ۲ بر یک مغلوب پارسه ایرانیان شد. پیکان تهران نیز با یک گل یزدلوله را مغلوب کرد و با سود بردن از دیگر نتایج به صدر جدول صعود کرد. ۲ تیم ابومسلم مشهد و البدر بندرگنگ نیز نیز بدون گل مساوی کردند.

در پایان هفته نوزدهم در گروه اول پدیده مشهد با ۳۳ امتیاز صدرنشین است و سیاه‌جامگان با ۳۱ امتیاز همشهری خود را تعقیب می‌کند. ۲ تیم نساجی و نفت آبادان نیز با ۲۷ امتیاز نیم‌نگاهی به صعود دارند. در انتهای جدول نیز تیم‌های فولاد یزد، شهرداری یاسوج، الوند همدان و گهر دورود خطر سقوط را احساس می‌کنند و چشم به بازی‌های باقیمانده دارند.

در گروه دوم نیز پیکان از ایرانجوان سبقت گرفت و با ۱۳ امتیاز به صدر جدول صعود کرد. ایرانجوان با ۲۹ امتیاز دوم است. نفت مسجدسلیمان با ۲۷ و راهیان کرمانشاه با ۲۷ امتیاز در تعقیب پیکان هستند. نتایج این هفته به سود پیکان رقم خورد. در انتهای جدول نیز البدر، پاس، آلومینیوم و سایپا شمال روزهای بدی را سپری می‌کنند و در معرض سقوط هستند.

خوابگاه سالن صخره‌نوردی استان افتتاح شد

همدان‌پیام: همزمان با گرامیداشت ایام... دهه فجر پروژه خوابگاه سالن ورزشی صخره‌نوردی استان با حضور مسئولان ارشد استان افتتاح و به بهره‌برداری رسید. با بهره‌برداری از این خوابگاه سالن صخره‌نوردی همدان می‌تواند، میزبان مسابقات جهانی و آسیایی باشد.

احداث این پروژه در مساحتی حدود ۱۲۰۰ مترمربع در ٤ طبقه در سال ٨٦ آغاز شد و پس از ٦ سال روز گذشته سرانجام این خوابگاه تکمیل و با افتتاح آن به بهره‌برداری رسید. این پروژه شامل ساختمان اداری، رستوران با ظرفیت ۱۵۰ نفر، خوابگاه ورزشکاران با ظرفیت ۸۰ نفر، سوئیت‌های ویژه با ظرفیت ۲۰ نفر با اعتباری حدود ۲۵۰۰ میلیون ریال احداث شد. این سالن در کل با حدود ۲۱۰۰۰ میلیون ریال تجهیز شده است.

جدول ۲۰۰۳

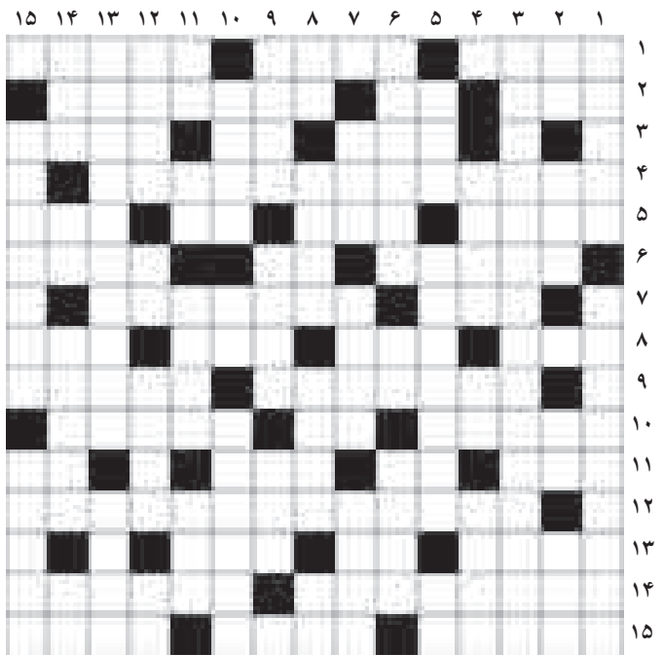

افقی

۱- ورزش برفی - عدد و رقم - بخشودن گناه ۲- سلاح زنبور - حرف دهان کجی - ثانویه ۳- از اثرهای معروف محمود دولت آبادی - طلا - بین پیچ و مهره ۴- از اثرهای معروف حسن احمدی ۵- پاک - پرهیزگاری و ترس از خدا - غوزه پنبه - دعای زیر لب ۶- محل کار کارمند - واحد سطح - قطعی و ضروری ۷- رفوزگی - ورا ۸- روزی - ورزش مفرح - برگ - از حروف یونانی ۹- توسن - دیسانتری ۱۰- حصیر - چاشنی سالاد - شواهد ۱۱- نشانه الهی - از شهرهای کرمان - جریب - گوشت آذری ۱۲- اتمی ۱۳- خالو - حرص - مورچه ۱۴- همت - ذره هسته اتم ۱۵- دالان - واحد بوکس - استاندار

عمودی

۱- توبه - یون ۲- شماره ماه - لیکن - او - عقاید ۳- نیجر ۴- از انواع ماهی - عدد ماه - رهبر حزب ۵- کشور خوشبخت - نوعی انگور - خدای درویش ۶- از کوه‌های مهم کشور - دور دهان - سه شب آخر ماه ۷- روزگار - قوم کهن ایران باستان - گوسفند قربانی ۸- موسیقی مرثیه - اسباب زندگانی - بازار بی رونق - حرف آخر ۹- رزق - دستکاری روی عکس - عداوت و دشمنی ۱۰- گلابی - سخن یاوه - بیمار و ناخوش ۱۱- گل بتونه - با - زانو بند شتر - ازهم پاشیده ۱۲- متعصب - راست ودرست - تندرست - درون ۱۳- فسق - سنگ گرانیت ۱۴- ترس وگریز - پایتخت ایتالیا - سالن - رها ۱۵- ریشه یاب اعداد - ساخت و پاخت

حل شماره قبل

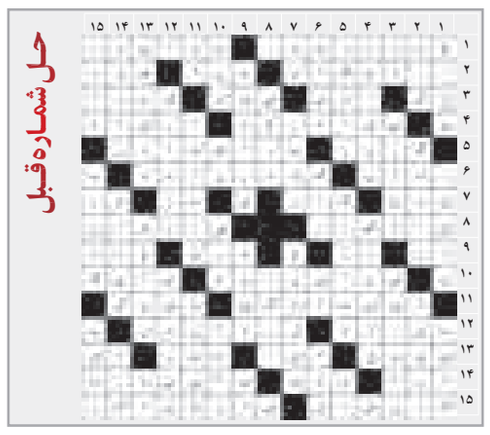

جدول رده‌بندی لیگ دسته اول گروه دوم (هفته نوزدهم)

ردیف	نام تیم	بازی	برد	مساوی	باخت	زده	خورده	تفاضل	امتیاز
۱	پیکان تهران	۱۸	۹	۳	۶	۲۵	۲۰	+۵	۳۰
۲	ایران جوان بوشهر	۱۸	۷	۸	۳	۲۲	۱۷	+۵	۲۹
۳	نفت مسجد سلیمان	۱۸	۷	۷	۴	۲۳	۱۸	+۵	۲۸
۴	راهیان کرمانشاه	۱۸	۷	۶	۵	۱۶	۱۷	-۱	۲۷
۵	داماش ایرانیان	۱۸	۶	۸	۴	۲۰	۱۷	+۳	۲۶
۶	نفت وگاز گچساران	۱۷	۶	۷	۴	۲۳	۱۹	+۴	۲۵
۷	یزد لوله	۱۷	۵	۸	۴	۱۴	۱۱	+۳	۲۳
۸	مس رفسنجان	۱۸	۴	۱۰	۴	۱۸	۱۶	+۲	۲۲
۹	ابو مسلم خراسان	۱۸	۴	۸	۶	۲۰	۲۵	-۵	۲۰
۱۰	البدر بندر گنگ	۱۷	۷	۴	۶	۱۶	۱۹	-۳	۱۹
۱۱	پاس همدان	۱۷	۵	۲	۱۰	۱۱	۲۰	-۹	۱۷
۱۲	آلومینیوم هرمزگان	۱۷	۳	۷	۷	۱۸	۱۷	+۱	۱۶
۱۳	سایپا شمال	۱۷	۲	۶	۹	۱۸	۲۸	-۱۰	۱۲

جدول رده‌بندی لیگ دسته اول گروه اول(هفته نوزدهم)

ردیف	نام تیم	بازی	برد	مساوی	باخت	زده	خورده	تفاضل	امتیاز
۱	پدیده مشهد	۱۸	۸	۹	۱	۲۲	۱۲	+۱۰	۳۳
۲	سیاه جامگان مشهد	۱۸	۸	۷	۳	۲۱	۱۶	+۵	۳۱
۳	نساجی مازندران	۱۷	۷	۶	۴	۱۷	۱۲	+۵	۲۷
۴	صنعت نفت آبادان	۱۸	۷	۶	۵	۲۰	۱۸	+۲	۲۷
۵	نیروی زمینی تهران	۱۸	۸	۲	۸	۲۱	۱۹	+۲	۲۶
۶	گیتی پسند اصفهان	۱۸	۶	۷	۵	۱۷	۱۷	-	۲۵
۷	استقلال اهواز	۱۸	۶	۶	۶	۲۱	۲۳	+۲	۲۴
۸	گل گهر سیرجان	۱۷	۶	۵	۶	۲۲	۱۵	+۷	۲۳
۹	شهرداری بندر عباس	۱۷	۷	۲	۸	۱۶	۱۶	-	۲۳
۱۰	فولاد یزد	۱۷	۳	۹	۵	۱۳	۱۴	-۱	۱۸
۱۱	شهرداری یاسوج	۱۸	۳	۹	۶	۱۴	۱۹	-۵	۱۸
۱۲	الوندهمدان	۱۷	۴	۵	۸	۱۷	۲۴	-۷	۱۷
۱۳	گهر دورود	۱۷	۲	۵	۱۰	۱۰	۲۶	-۱۵	۱۱

روزنامه همدان پیام
دوشنبه ● ۲۱ بهمن‌ماه ۱۳۹۲ ● ۱۰ ربیع‌الثانی ۱۴۳۵ ● ۱۰ فوریه ۲۰۱۴
سال دهم ● شماره ۲۰۰۳

روزنامه صبح استان
اجتماعی، سیاسی، فرهنگی، اقتصادی
صاحب امتیاز و مدیر مسئول:
نصرت ا... طاقتی احسن
سردبیر: یدا... طاقتی احسن
نشانی: همدان، ابتدای خیابان مهدیه
روبروی دبیرستان شریعتی، ساختمان پیام
صندوق پستی: ٦٦٦ - ٦٥١٥٥
تلفن: ٨٢٦٤٤٣٣ (ویژه) سردبیر: ٠٩١٨٣١٥١٤٣٧
نمابر: ٨٢٧٩٠١٣ آگهی: ٨٢٦٤٤٣٣
لیتوگرافی و چاپ: پیام رسانه (٨٢٧٤٠٨٢ - ٠٨١١)

پیام تاریخ تمدن و فرهنگ مادستان

گزارش

کانون اسلامی خواهران شهید آیت‌ا... مدنی افتتاح شد

کمک به همنوعان در کانون

همدان‌پیام: ذوق و شوقشان و گفتن تبریک‌های مکررشان به یکدیگر، سالنی مملو از جمعیت، صندلی‌های پر و سر پا ایستادن زنان در گوشه و کنار سالن، نشان از انتظار و نیاز آنها به داشتن چنین کانونی است. دلشان می‌خواهد فعالیت‌های خودجوش و کمک به همشهریان‌شان و فعالیت‌های فرهنگی و هنری و اجتماعی‌شان را در ساختمانی مجزا و مخصوص کارهای فرهنگی، انجام دهند.

وقتی می‌دیدند برای جذب جوانان و پرورش آنها به عنوان زنان آینده، زنان پرورش‌دهنده انسان‌هایی کامل و عامل اصلی سلامت و رفتاری و اعتقادی جامعه، می‌توانند کانونی تشکیل دهند و فعالیت‌های ۳۵ ساله گذشته خود را به‌صورت ساماندهی شده و برای ارتقای سطح منزلت اجتماعی آنها و گسترش فرهنگ عمیق اسلامی در چنین مکانی انجام دهند و بیشتر و راحت‌تر از قبل به فعالیت‌های خیرخواهانه و فرهنگی خود بپردازند انگار دل توی دلشان نبود. حس خوشحالی از فراگیرتر شدن و منسجم‌تر شدن فعالیت‌های خیرخواهانه و فرهنگی و انسان‌سازشان در جای جای سالن از پچ‌پچ‌ها و جو حاکم قابل درک بود.

در بین زنانی هستم که سال‌ها برای نوعروسان نیازمند جهیزیه تهیه کرده‌اند و به خانواده‌های نیازمند با دادن وام‌های قرض‌الحسنه، خرید لوازم منزل و کمک‌هزینه، کمک کرده‌اند و سال‌ها برای ارتقای سطح منزلت اجتماعی خود و دیگر زنان تلاش کرده‌اند.

افتتاح کانون اسلامی خواهران آیت‌ا... شهید مدنی در ٤ طبقه با اتاق‌هایی مخصوص به رشته‌های فرهنگی هنری متعدد آغاز حرکتی ارزشمند و فرهنگی است که با مرکز قرار گرفتن آن و جمع شدن زنانی تلاشگر در عرصه پرورش زن و کمک به همنوعان، قدمی فراتر از ۳۵ سال فعالیت خود گذاشته و با برگزاری کلاس‌های متعدد فرهنگی، هنری و ورزشی زمینه‌ای برای حضور جوانان و نوجوانان و فعالیت و رشد آنها فراهم کرده است.

با قرائت متن پیام محمدکاظم حجازی، مدیرعامل کانون، توسط نرگس اسکندری، مدیر اجرایی، پی به فعالیت‌های دیرینه و ارزشمند این زن‌ها می‌برم. اما وقتی مونا اسکندری، یکی از نویسنده‌های همدانی، از کتابش با عنوان "زنی از قبار الوند" چند خاطره از مرضیه حدیدچی دباغ می‌خواند تنم مورمور می‌شود و متوجه می‌شوم علت حضور این زن‌ها را. انگار دلشان می‌خواهد دباغ‌های زیادی در آنجا پرورش بیابد. انگیزه‌شان کاملاً برایم مشخص شد. اینکه زن‌ها پی‌درپی از مسئولان کانون زمان شروع کلاس‌ها را می‌پرسند را حالا می‌توانم درک کنم که چه انگیزه‌ای پشت این همه حضور هست.

وقتی کلیپی از فعالیت‌های زنان در زمان جنگ تحمیلی پخش می‌شود و تصاویر خدمات آنها در پشت جبهه را می‌بینم و به فعالیت‌های زن‌هایی که در کنارم نشسته‌اند و به حضورشان دقت می‌کنم شباهت‌هایی برایم نمایان می‌شود.

این زن‌ها هم انگار می‌خواهند در ادامه دفاع جانانه آنها در پشت جبهه، امروز خودشان را نشان دهند. شور و اشتیاق آنها در سالن و همراهی‌شان با ادامه مراسم نشان می‌دهد آنها حسی عمیق‌تر از من دارند چون خودشان ۳۵ سال در اینجا فعالیت داشته و تلاش کرده‌اند.

به‌هرحال پس از اجرای گروه سرود "ریحانه‌های بهشتی" و خواندن سرود "ایران زیبا" حال و هوای انقلاب به محفل وارد می‌شود و خوانش غزلی توسط برزگر، شاعر همدانی، تشویق حضار را برمی‌انگیخت و بعد از ارائه گزارش کار از فعالیت‌های قبلی کانون و معرفی فعالیت‌های جدید فرهنگی هنری آن در عرصه‌های خانواده شاداب و سالم، خانواده اخلاق‌محور با تربیت اسلامی، خانواده آگاه و مطلع از مسائل روز، خانواده هنرمند و خانواده شاداب و سالم (جسمانی)، مراسم روال پرانرژی و تکاپوی خود را حفظ می‌کند. به گفته پیریان: «برنامه‌های جدید کانون (که در جدول قابل مشاهده است) در راستای آگاهی بیشتر خانواده‌ها، اشتغال‌زایی خانم‌های بی‌سرپرست یا بدسرپرست طراحی شده است.»

بله،آنها می‌توانند با حضور و شرکت در کلاس‌های کانون مهارت بیاموزند و به‌جای اینکه جامعه‌ای مصرفی بار بیاید جامعه‌ای تولیدکننده بار بیاید. و در ادامه پیریان گفت: «ما به جای دادن ماهی به زنان ماهیگری یاد می‌دهیم.» که به نظر می‌آید این یکی از بزرگترین محاسن این کانون است.

در ادامه از قدیره حسینی، مسئول کانون، به‌خاطر فعالیت‌های دیرینه و بی‌دریغش در کانون و مریم طایفه چمنی به‌خاطر طراحی سالن اجتماعات و نمای ساختمان کانون تقدیر به‌عمل آمد.

به قسمتی می‌رسیم که بهانه‌ای شده برای گردهم آمدن تعداد زیادی از زنان متدین همدانی. زمان افتتاح طبقات و کلاس‌های کانون و بریدن روبان به‌وسیله قدیره حسینی است.

شورونشاط حاکم است. خانم‌ها از طبقات ساختمان دیدن می‌کنند. سالن ورزشی، کارگاه خلاقیت، کلبه سرو، نمازخانه، سرای آموزش، سرای اندیشه، کلبه نور، کلبه معرفت و کتابخانه نام اتاق‌هایی‌ست که در کانون به چشم می‌خورد.

به گفته مسئولان کانون، کلاس‌ها و فعالیت کانون از هفته آینده شروع و به فراخور نیاز، زمان و تعداد کلاس‌ها مشخص می‌شود.

درباره مکان کانون هم نرگس اسکندریان می‌گوید: «آغاز پروژه کانون اسلامی خواهران شهید آیت‌ا...مدنی در مهرماه ۹۱ و اتمام آن در بهمن‌ماه ۹۲ بود که در حال حاضر این کانون در ۱۰۰۰ متر زیربنا و ٤ طبقه با کاربری فرهنگی فعالیت‌های زیر را انجام می‌دهد.

جدول برنامه‌های در حال اجرای کانون خواهران

عرصه	عنوان	موضوع	محتوا	گروه سنی
خانواده شاداب و سالم (معنوی)	قرآنی	روان‌خوانی	قرائت قرآن و تمرین روخوانی	میانسال
		مفاهیم و قرائت قرآن	قرائت و تجوید، بیان ارزش محتوا، عظمت معانی و وجوه اعجاز معرفتی و معنوی قرآن	جوان و بزرگسال
		تفسیر قرآن	تفسیر موضوعی (تخصصی)	جوان و بزرگسال
		تفسیر نهج‌البلاغه	تفسیر موضوعی	جوان و بزرگسال
		تفسیر ویدئویی	زن از منظر قرآن کریم	
خانواده اخلاق‌محور با تربیت اسلامی	تربیتی	اخلاق در خانواده	دوره‌های توانمندسازی خانواده با تأکید بر مبانی اسلامی: تفاوت‌های روانشناختی زنان و مردان - مهارت گفتگو - مهارت حل تعارض - مدیریت رفتار نامناسب - راه‌های ایجاد اعتماد بین اعضای خانواده - آشنایی با نیازهای جنسی همسران و...	بزرگسال
خانواده آگاه و مطلع از مسائل روز	معرفتی	عقیدتی	آشنایی خانواده با آسیب‌ها و مزیت‌های تکنولوژی روز (ماهواره، اینترنت، موبایل و...)	بزرگسال
	اجتماعی	سواد رسانه‌ای	آموزش نقد، بررسی و تحلیل برنامه‌های تلویزیونی، سینمایی و...	نوجوانان
خانواده هنرمند	هنری	تزئینات خانگی	تزئینات خانگی بر اساس سبک اسلامی ایرانی: نحوه چیدمان و تقسیم‌بندی فضا- جنس، رنگ و پوشش سطوح (کف، دیوارها، سقف) - نورپردازی - مجموعه عوامل مؤثر در زیبایی و کارآمدی فضای داخلی (مبلمان) - مبانی رنگ - نقاشی روی دیوارها - سبک‌های رایج دکوراسیون (سنتی، اسپرت، ساده و...) - نحوه سازماندهی	جوان و بزرگسال
		گلسازی	آموزش گل کریستال (سطح ۱ و ۲)	همه رده سنی
		بافندگی	آموزش مقدماتی و پیشرفته بافتنی	همه رده سنی
خانواده شاداب و سالم (جسمانی	ورزشی	ورزشی	بدنسازی - پیلاتس - یوگا - ورزش رزمی (تکواندو، کاراته)	همه رده سنی

اوقات شرعی

اذان ظهر	۱۲:۳۰
غروب خورشید	۱۷:۵۴
اذان مغرب	۱۸:۱۲
نیمه شب شرعی	۲۳:۴۸
اذان صبح فردا	۰۵:۴۲
طلوع خورشید فردا	۰۷:۰۶

آب و هوا

پیش‌بینی وضع هوا:

صاف تا قسمتی ابری گاهی وزش باد در برخی نقاط مه صبحگاهی

شهرستان	همدان	ملایر	تویسرکان	بهار	کبودرآهنگ	زرن	فامنین	فهلیان	اسدآباد	بهار
▲	-۴	۵	۲	۲	-۴	۲	-۴	-۴	۰	-۴
▼	-۱۷	-۱۰	-۸	-۱۰	-۲۰	-۱۶	-۱۸	-۱۸	-۱۲	-۱۷
≡	۸۵	۸۵	۸۰	۸۵	۸۰	۸۵	۸۰	۸۵	۸۰	۸۵

حکمت

کم ترین اندازه اسراف، دور ریختن ته مانده ظرف (غذا یا آب) است.

امام صادق(ع)

پایگاه اینترنتی..... www.Hamedanpayam.com
سامانه پیامک..... ۱۰۰۰۶۰۶۶

ارتباط با روزنامه..... info@Hamedanpayam.com
Hamedanpeyam@yahoo.com
ارتباط با مدیرمسئول..... modir@Hamedanpayam.com
ارتباط با سردبیر..... sardabir@Hamedanpayam.com
سرویس آگهی..... agahi@hamedanpayam.com
سرویس اشتراک..... eshterak@hamedanpayam.com
چاپخانه پیام رسانه..... litohoma@yahoo.com
chap@hamedanpayam.com

ویژه‌نامه دهه فجر همدان پیام این هفته منتشر می‌شود

منتظر ما باشید