پیام تاریخ، تمدن و فرهنگ مادستان
|ISNN: 2322-4665|

روزنامه همدان پیام

www.HamedanPayam.com

پنجشنبه ● ۱۴ آبان‌ماه ۱۳۹۴ ● ۲۲ محرم ۱۴۳۷ ● ۵ نوامبر ۲۰۱۵
سال یازدهم● شماره ۲۴۹۱ ● ۱۲ صفحه روزنامه + نیازمندی‌ها+ پیام آدینه● ۵۰۰ تومان

ایران ۴ آ>

نباید عده‌ای با کلمه «نفوذ» بازی کنند

خبر ۲ آ>
آغاز طرح پیشگیری از تنبلی چشم در استان

مادستان ۱۰ آ>
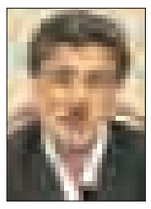
شاید بازهم آب تویسرکان کدر شود

ورزش ۱۱ آ>
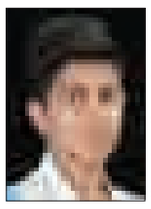
کاپیتان شهگل از پایگاه شهید نوژه تا تاتامی مسابقات جهانی اندونزی

ایفل در شب بیشتر از روز می‌درخشد ۵ آ>

شهادت یک همدانی دیگر در سوریه ۲ آ>

افزایش ۶۰۰ درصدی سرقت خودرو در رزن ۱۰ آ>

هشدار به شیوع بیماری در استان

▪ زائران کربلا مواظب باشند وبا نگیرند

۳ آ>

به مناسبت روز فرهنگ عمومی و مشکلات آن

جامعه فرهنگ‌سازی کلیشه‌ای را نمی‌پذیرد

۹ آ>

واکنش مدیرکل محیط زیست استان به اظهارات نماینده ملایر

آریایی‌نژاد چرا در دولت گذشته انتقاد نمی‌کرد؟

۳ آ>

در این شماره می‌خوانید:

- از خوشبینی اولیه تا نگرانی‌های جدی استاندار
- آقای استاندار؛ اعتدال سبب اهمال نشود
- نیکبخت و سیاست تعامل با نماینده ولی فقیه
- عملکرد نیکبخت بدون سانسور از زبان مردم

آ> پیام آدینه ویژه عملکرد دوساله استاندار ضمیمه روزنامه امروز

رهپیمایی ۱۳ آبان ۹۴ عکس: بهروز باکیزه

فریاد استکبار ستیزی همدان

▪ رئیس شورای هماهنگی تبلیغات اسلامی همدان: نباید دست از فریاد "مرگ بر آمریکا" برداریم

۲ آ>

یادداشت روز

استکبارستیزی و استقلال‌طلبی ضرورت همیشگی

در تقویم سیاسی کشور از روز ۱۳ آبان‌ماه که یادآور ۳ حادثه مهم تاریخی است، با عنوان روز ملی مبارزه با استکبار یاد می‌شود. در نگاهی به حوادث و رخدادهای مربوط به این روز از جمله اعتراض امام خمینی(ره) به مصونیت اتباع بیگانه در کشور و به دنبال آن تبعید ایشان به خارج از کشور در سال ۱۳۴۳، حرکت انقلابی دانش‌آموزان و شهادت تعدادی از آنها در سال ۱۳۵۷ و تسخیر لانه جاسوسی دشمن توسط دانشجویان پیرو...

۲ آ>

یادداشت

علاج واقعه را قبل از وقوع باید کرد

پدیده احتمالی «ال نینو» برای زمستان امسال مدیریت بحران در کشورمان را به خود مشغول کرده است. «ال نینو» دگرگونی شدید آب‌وهوایی است که با طوفان و بارندگی‌های شدید همراه خواهد بود. وقوع چنین پدیده‌ای در اقلیم ایران می‌تواند به لحاظ برف و باران نامتعارف مشکلاتی را برای مردم و از جمله مسئولان ایجاد کند. در صورت بروز چنین شرایط آب‌وهوایی سخت علاوه بر سرما و یخبندان‌های طولانی، خطرات زیادی هم می‌تواند متوجه جریان عادی آب و برق و ...

۳ آ>

آیت‌ا... نوری همدانی در درس خارج فقه تأکید کرد

اتحاد مردم رمز پیروزی است

آیت‌ا... نوری همدانی بر اتحاد مردم در مبارزه با دشمنان و استکبار تأکید کرد.

به گزارش شبستان این مرجع تقلید گفت: آمریکا رئیس سلطه‌گران است و زیاده‌خواهی در روح آمریکا قرار دارد و آمریکایی‌ها همواره با بهره‌گیری از عوامل خود در راستای استکبارستیزی گام برداشته‌اند.

آیت‌ا... حسین نوری‌همدانی در درس خارج فقه خود در مسجد اعظم قم گفت: پیش از انقلاب همه آمریکا را قدرت جهانی می‌دانستند اما امام راحل آمریکایی‌ها را مستکبر اعلام کرد و روز ۱۳ آبان روز استکبارستیزی است. این مرجع تقلید تأکید کرد: ۱۳ آبان یوم‌ا... است و روز مهمی به شمار می‌رود که باید در آن قدرت خود را نشان داده و علیه استکبار قیام کنیم. این مرجع تقلید افزود: ملت ما هیچگاه نمی‌توانند با آمریکا کنار بیاید؛ زیرا روحیه آنها استکبارگری است و نمی‌توانیم هیچ زمان با آمریکا آشتی کنیم. آیت‌ا... نوری همدانی تأکید کرد: امام راحل همواره مردم را به تقوا و شعور اسلامی توصیه می‌کردند و می‌فرمودند فردای شما دشوار است.

وی گفت: اصل بر اتحاد میان مردم است و باید بدانیم که رمز پیروزی ما اتحاد در برابر دشمنان و استکبار است.

طلاق همچنان در سبقت از ازدواج است

مدیرکل ثبت احوال استان همدان از افزایش ۱/۳ درصدی آمار ثبت ازدواج در ۷ ماهه نخست امسال در این استان خبر داد.

عبدا... مقصودی‌فر در گفت‌وگو با مهر با بیان اینکه در ۷ ماه نخست سال جاری در هر شبانه‌روز ۵۸ مورد ازدواج به ثبت رسیده است، افزود: در این مدت تعداد ۱۲ هزار و ۴۶۷ مورد ازدواج به ثبت رسیده که در مقایسه با مدت مشابه سال قبل نسبت ۱/۳ درصد افزایش‌یافته است.

وی با اشاره به اینکه بیشترین ازدواج ثبت‌شده با تعداد هزار و ۲۲۰ مورد مربوط به زوجینی است که در سن برابر قرار دارند، اظهار کرد: میانگین سن ازدواج برای مردان برابر با ۲۸/۴ سال و برای زنان ۲۲/۹ سال بوده است. مدیرکل ثبت‌احوال استان همدان ادامه داد: میانگین سن ازدواج برای مردان شهری برابر ۲۹/۱ سال و مردان روستایی برابر ۲۶/۸ سال بوده است. مقصودی فر میانگین سن ازدواج برای زنان شهری را برابر ۲۳/۹ سال و زنان روستایی را ۲۰/۴ سال اعلام کرد و بیان داشت: همچنین در ۷ ماه نخست امسال ۲ هزار و ۳۹۸ مورد طلاق به ثبت رسیده که در مقایسه با مدت مشابه سال قبل متأسفانه افزایش ۱۰/۸درصدی داشته است. وی بیشترین طلاق ثبت‌شده در این مدت را با تعداد ۲۵۰ مورد مربوط به زوجینی اعلام کرد که در سن برابر قرار دارند.

مقصودی‌فر با تأکید بر اینکه در ۷ ماهه نخست سال جاری در هر شبانه‌روز ۱۱ طلاق در استان همدان به ثبت رسیده است، دوام زندگی را برابر ۶/۹ سال عنوان کرد و یادآور شد: این شاخص برای مناطق شهری ۷/۲ سال و برای مناطق روستایی ۵/۶ سال بوده است.

وی در پایان نسبت ازدواج به طلاق در ۷ ماهه سال ۹۴ را برابر ۵/۲ بیان کرد و گفت: به ازای هر ۵ ازدواج یک طلاق به ثبت رسیده است در حالی که این میزان در مدت مشابه سال قبل برابر ۵/۷ بوده است.

تحویل ۲۰۰ واحد مسکن مهر به زنان سرپرست خانوار

رئیس سازمان بهزیستی شهرستان همدان از تحویل مسکن مهر به زنان سرپرست خانوار همدان خبر داد.

سیاوش رهبر در گفت‌وگو با فارس اظهار کرد: تعداد زنان سرپرست خانوار زیر پوشش سازمان بهزیستی در شهرستان همدان هزار و ۶۰ خانوار است.

وی افزود: تعداد زنانی که مستمر از سازمان بهزیستی حقوق دریافت می‌کنند ۱۰۰ خانوار هستند و تعداد دیگری از زنان به صورت غیرمستمر از سازمان خدماتی همچون کمک‌هزینه تحصیل یا درمان دریافت می‌کنند.

رئیس سازمان بهزیستی شهرستان همدان در زمینه مجتمع‌های خصوصی وابسته به بهزیستی شهرستان خاطرنشان کرد: در حال حاضر ۶ مرکز خصوصی در همدان فعال است که ۴ مرکز در قالب کلینیک مددکاری اجتماعی و ۲ مؤسسه به صورت خیریه در حال فعالیت است.

رهبر در زمینه اقدامات انجام شده در سازمان برای زنان سرپرست خانوار گفت: یکی از اقدامات شاخص در این خصوص تشکیل گروه‌های همیار است.

وی ادامه داد: این گروه از مددکارانی تشکیل شده که سعی دارند با انجام کار گروهی در قالب آشپزی و خیاطی این زنان را خودکفا کنند.

رئیس بهزیستی شهرستان همدان در خصوص اشتغال این زنان نیز تصریح کرد: سازمان بهزیستی شهرستان وام ۴ درصدی خوداشتغالی را در اختیار زنان سرپرست خانوار قرار می‌دهد که سقف این وام بین ۵ تا ۱۵ میلیون تومان است. وی ادامه داد: مبلغ این وام بنا به نوع مهارت این زنان پرداخت می‌شود و هیچ محدودیتی برای پرداخت آن از سوی سازمان وجود ندارد. رهبر به اقدامات دیگر سازمان اشاره کرد و افزود: با برنامه‌ریزی‌های صورت گرفته به ۲۰۰ نفر از زنان بی‌سرپرست شهرستان همدان مسکن مهر تحویل داده شده است. وی ادامه داد: کمک‌هزینه درمان این افراد، تهیه لوازم ضروری منزل و اعطای کمک هزینه به زنان دارای فرزند چندقلو نیز امسال به صورت جدی در دست اقدام است. رئیس سازمان بهزیستی شهرستان همدان مبلغ مستمری زنان سرپرست خانوار را بسیار ناچیز دانست و گفت: با افزایش تورم این مبلغ نیز باید افزایش یابد. وی افزود: این زنان برای گرفتن وام خوداشتغالی برای ضمانت کاری خود و سیر مراحل قانونی مشکلاتی را پیش رو دارند که باید نسبت به رفع آن اقدام شود.

پیام تاریخ، تمدن و فرهنگ مادستان
The Message Of Madestan's History & Civilization & Culture
روزنامه همدان پیام
۲
پنجشنبه ● ۱۴ آبان‌ماه ۱۳۹۴ ● شماره ۲۴۹۱
خبر
khabar@hamedanpayam.com

آمادگی پلیس برای تأمین امنیت زائران کربلا

جانشین انتظامی استان همدان از آمادگی کامل پلیس همدان برای برقراری امنیت زائران اربعین حسینی خبر داد.
فرامرز به‌گذر در کمیسیون عملیات پلیس گفت: با توجه به حجم بالای زائران برای عزیمت به کربلا، یگان‌های انتظامی همدان آمادگی برقراری و تأمین نظم و امنیت در این ایام را دارد.
وی بیان کرد: فرماندهان باید در مأموریت‌ها با به کارگیری تمامی تجهیزات، اشرافیت اطلاعاتی، رعایت ملاحظه‌های حفاظتی و رسیدگی به امنیت عزاداران، هیأت‌های مذهبی و کاروان‌های اعزامی به کربلا بکوشند.
به‌گذر بیان کرد: همه ساله چند روز پیش از اربعین حسینی زائران حضرت سیدالشهدا از مناطق مختلف کشور و حتی تعدادی از کشورهای اسلامی برای زیارت امام‌حسین(ع) از جاده‌های مواصلاتی استان‌های غربی به‌ویژه همدان تردد می‌کنند.
جانشین انتظامی استان همدان افزود: در این ایام جاده‌های استان با حجم بالای خودرو مواجه می‌شود که با برنامه‌ریزی‌های صورت گرفته و هماهنگی‌های به عمل آمده امسال نیز چون سنوات گذشته برای تسهیل و روان‌سازی جاده‌های مرتبط اقدام می‌شود.
به‌گذر از راه‌اندازی قرارگاه انتظامی برای زائران امام حسین(ع) در همدان خبر داد و گفت: این قرارگاه به صورت فعال و مستمر برای تأمین امنیت زائران حسینی برپا شده و خدمات انتظامی، امنیتی و ترافیکی برای امنیت بیشتر زائران ارائه می‌دهد.

فریاد «استکبارستیزی» همدان

■ رئیس شورای هماهنگی تبلیغات اسلامی همدان: نباید دست از فریاد "مرگ بر آمریکا" برداریم

مردم همیشه در صحنه همدان همگام با مردم سراسر کشور راهپیمایی یوم... ۱۳ آبان‌ماه را با شعار "مرگ بر آمریکا" برگزار کردند.
تجمع بزرگ ۱۳ آبان‌ماه، تداوم استکبارستیزی عاشورای حسینی دیروز از ساعت ۹ و ۳۰ دقیقه صبح با حضور گسترده هیأت‌های حسینی، قشرهای مختلف مردم، دانش‌آموزان و دانشجویان، استادان حوزه و دانشگاه، طلاب و روحانیان و تشکل‌های دانشجویی با شعار «مرگ بر آمریکا» همزمان در سراسر کشور، در میدان حضرت امام خمینی(ره) همدان برگزار شد.
مردم دارالمؤمنین همدان همگام با ملت ایران اسلامی و همراه با مسئولان راهپیمایی یوم... ۱۳ آبان‌ماه را آغاز کردند و ضمن تجدید میثاق با رهبر معظم انقلاب و شهیدان انقلاب اسلامی و ۸ سال دفاع مقدس فریاد برائت از استکبار و مشرکان را سر دادند. در این مراسم، استاندار همدان، نماینده ولی فقیه در استان، جانشین فرمانده سپاه انصارالحسین(ع) و سایر مسئولان همراه با مردم در راهپیمایی شرکت داشتند.
در ابتدای این مراسم رئیس شورای هماهنگی تبلیغات اسلامی همدان در سخنانی گفت: جوانان ایران خود بمب هسته‌ای هستند.
به گزارش ایسنا، حجت‌الاسلام سید حسن فاضلیان اظهار کرد: بر اساس خطبه ۱۰ نهج‌البلاغه درسی برای ماست که می‌گوید آگاه باشید که شیطان نظام سواره و پیاده را برای شما مسلح کرده است.
فاضلیان تأکید کرد: ۱۳ آبانماه یادآور بازداشت و تبعید امام(ره) و تسخیر لانه جاسوسی آمریکاست که حکومت آمریکا را به افتضاح کشاند و امام(ره) در آن روز فرمودند آمریکا هیچ غلطی نمی‌تواند بکند.
وی با بیان اینکه امروز یادآور خاطره شکوهمند مبارزه با استکبار است که در تقویم انقلاب رقم خورده، اظهار کرد: طبق فرموده رهبر معظم انقلاب استکبار را کسی نمی‌تواند مخفی کند و آمریکا مفهوم استکبار است که دست از دشمنی با ما برنداشته و می‌خواهد از پشت بر ما ضربه وارد کند اما کورخوانده است. فاضلیان در پاسخ به کسانی که می‌گویند چرا می‌گوییم "مرگ بر آمریکا" تأکید کرد: به علت کودتای ۲۸ مردادماه سال‌ها پیش، قربانی شدن دانشجویان ایرانی در ۱۶ آذرماه سال ۳۲ و هزاران ظلم و ستمی که به ملت ایران روا داشته است، این شعار را سر می‌دهیم. رئیس شورای هماهنگی تبلیغات اسلامی همدان با بیان اینکه آمریکا دشمن همیشگی ملت ایران است، افزود: طبق فرموده مقام معظم رهبری حتی اگر در تمام آمریکا مسجد بسازند و بر گلدسته‌های آن فریاد ا...اکبر سر دهند باز هم نباید دست از فریاد "مرگ بر آمریکا" برداریم.

ابرقدرتی آمریکا تنها در حد ژست است

رئیس سازمان بسیج دانشجویی کشور با بیان اینکه از ابرقدرتی آمریکا، تنها ژست آن باقی مانده است، گفت: آمریکایی‌ها دست از توطئه‌چینی علیه ایران برنمی‌دارند.
داوود گودرزی در تجمع دانش‌آموزان همدان در میدان امام خمینی(ره) به مناسبت روز استکبارستیزی به شرایط منطقه پس از مذاکرات با ۱+۵ اشاره کرد و افزود: پس از مذاکره با آمریکا پیام‌های جدیدی منتقل می‌شود که برخی از این پیام‌ها با عنوان "مرگ بر آمریکا" به عنوان پیام اصلی ملت ایران به شمار می‌رود.
رئیس سازمان بسیج دانشجویی به پیام‌های ملت ایران پرداخت و گفت: آمریکا دشمن شماره یک ایران بوده و هست، ۶۲ سال جنایات آمریکا در ایران چیزی نیست که فراموش شود.
وی افزود: آمریکای ۲۰۱۵ با ۳۰ سال گذشته فرقی ندارد و فقط تاکتیک‌ها و روش‌های این کشور در منطقه تغییر پیدا کرده است.
رئیس سازمان بسیج دانشجویی با بیان اینکه ذات آمریکا همچنان بر سلطه‌گری، خونریزی و جنگ استوار است، خاطرنشان کرد: از سال اول پیروزی انقلاب اسلامی تاکنون ۳۶ سال مقاومت کرده‌ایم و «نه» گفته‌ایم، هم‌اکنون ما در اوج قدرت و اقتدار در منطقه هستیم و از ابرقدرتی آمریکا، تنها ژست آن باقی مانده است.
وی به ۳ هدف کلی آمریکا در منطقه اشاره کرد و گفت: ایران و اسلام رقیب اصلی آمریکا بوده و است، به همین دلیل آمریکایی‌ها دست از توطئه‌چینی علیه این کشور برنمی‌دارند. گودرزی با بیان اینکه امنیت رژیم صهیونیستی در این منطقه برای آمریکا دارای اهمیت است، بیان‌کرد: نفت منطقه غرب آسیا نیز برای آمریکا بسیار اهمیت دارد، به همین دلیل به دنبال ایجاد تنش در این منطقه است. وی تأکید کرد: آشتی ملت ایران با آمریکا به ۴ دلیل نشدنی است؛ زیرا هیچ دست آشتی به سمت ملت ایران دراز نشده است و خوی استکباری آمریکا همیشه وجود دارد، اسلام ناب نیز به ما اجازه نمی‌دهد که با آمریکای خبیث دست دوستی دهیم. حضور گسترده دانش‌آموزان به همراه سایر قشرها در میدان امام(ره) همدان با فریادهای مرگ بر آمریکا، مرگ بر اسرائیل، مرگ بر سیاست شیطانی آمریکا و خونی که در رگ ماست هدیه به رهبر ماست نشان از خشم و انزجار آنها از استکبار بود. همچنین پس از آتش زدن پرچم آمریکا قرائت بیانیه سراسری توسط دانش‌آموز و عضو اتحادیه انجمن‌های دانش‌آموزان انجام شد.

رفاه ما در اقتصاد مقاومتی و همت خودمان است

راهپیمایی روز ۱۳ آبان‌ماه با حضور دانش‌آموزان، دانشجویان، مسئولان، روحانیان، جانبازان و ایثارگران و جمع کثیری از قشرهای مختلف مردم شهرستان ملایر با طی کردن مسیر میدان امام خمینی(ره) را تا میدان آزادگان با سر دادن شعارهایی چون مرگ بر آمریکا و مرگ بر اسرائیل و مرگ بر آل سعود با در دست داشتن پرچم جمهوری اسلامی و پلاکاردهایی برگزار شد.
مسئول سیاسی سپاه انصارالحسین(ع) استان همدان در این راهپیمایی با بیان اینکه تا زمانی که رهبر، دولت و مردمی بیدار داریم، تمامی راه‌های نفوذ آمریکا به جمهوری اسلامی ایران بسته است گفت: همواره در کودتاها، ترورها، جنگ، تحریم و ترفندهای مختلف پوزه آمریکا را به خاک مالیده‌ایم.
محمود قاسمی افزود: آمریکا مجری طرح لاوی صهیونیست است و با ترور و تحریم به دنبال براندازی نظام مقدس جمهوری اسلامی است و امروز نیز راه را در این دیده‌اند که شاید بتوانند از برخی غفلت‌ها برای نفوذ به ایران استفاده کنند، اما همیشه تیر آنها به سنگ خورده است.
وی اظهار کرد: گمان نکنید آمریکا برای ما رفاه می‌آورد، بلکه رفاه ما در اقتصاد مقاومتی و همت خودمان است و دشمنان باید بدانند که ملت ایران هیچگاه از مبارزه با استکبار دست برنمی‌دارد. مسئول سیاسی سپاه انصارالحسین(ع) استان همدان افزود: دشمن‌شناسی، هوشیاری و هوشمندی مردم ایران همواره زبانزد دنیاست. قاسمی آمریکا را مسئول تشکیل گروه‌های تروریستی چون داعش، النصره، طالبان و القاعده دانست و گفت: آنها از ۸۱ کشور دنیا تروریست‌ها را جمع کرده‌اند و امروز تمام غرب آسیا پر از تروریست است و امروز آدم‌کشان سلفی، وهابی و یزید مسلک را به جان مسلمانان شیعه و سنی انداخته که منشأ آن آمریکاست و به گفته امام راحل(ره) آمریکا حکومتش تروریست‌پرور است.
قاسمی در ادامه خطاب به دانش‌آموزان و دانشجویان تأکید کرد: دشمن‌شناسی در دین ما یک اصل است و همانگونه که از امام(ره)، مقام معظم رهبری و شهدا و علما یاد گرفته‌ایم، باید دشمن‌شناس باشیم، آمریکا هیچ تغییری نکرده است.
وی اظهار کرد: بیانات روز گذشته مقام معظم رهبری در جمع دانش‌آموزان و دانشجویان اتمام حجت بود، آمریکا همان آمریکاست و چون امروز با قدرت جمهوری اسلامی ایران مواجه شده، استراتژی خود را عوض کرده و استراتژیش همان نابودی جمهوری اسلامی است که این آرزو را به گور خواهد برد و باید مانند همیشه مراقب باشیم.

مردم به دشمن‌شناسی دقیق برسند

مردم ولایتمدار و انقلابی به همراه دانش‌آموزان نهاوند نیز در راهپیمایی ۱۳ آبان‌ماه به صف‌های وحدت‌بخش این شهرستان پیوستند.
امام‌جمعه نهاوند به عنوان خطیب و سخنران این مراسم راهپیمایی ۱۳ آبان را یادآور ۳ خاطره فراموش نشدنی از جمله زندانی شدن رهبر کبیر انقلاب در سال ۴۲، به شهادت رسیدن تعدادی از دانش‌آموزان انقلابی و تسخیر لانه جاسوسی توسط دانشجویان پیرو خط امام خمینی(ره) بیان کرد و گفت که امام خمینی تسخیر لانه جاسوسی را انقلاب دوم نامید.
حجت‌الاسلام عباسعلی مغیثی گفت: آنچه موجب شده از پس از انقلاب اسلامی استوار و پابرجا باشد وحدت و ولایتمداری مردم بوده است که در حال حاضر هم با پیروی کردن مردم از ولایت فقیه توطئه‌های آمریکا و دیگر دشمنان نظام خنثی است.
مغیثی تصریح کرد: مردم باید به دشمن‌شناسی دقیق برسند و با اهداف شوم دشمن آشنا باشند و با وحدت و یکدلی و پیروی از خط رهبری اهداف شوم دشمن را ساقط کنند.

۱۳ آبان‌ماه کبودراهنگ نمایش حضوری گسترده

همزمان با سراسر کشور راهپیمایی بزرگ روز ۱۳ آبان‌ماه نیز با حضور حداکثری دانش‌آموزان، بازاریان، طلاب و روحانیان، فرهنگیان و تمام قشرهای جامعه در کبودراهنگ برگزار شد.
در این راهپیمایی تمام دانش‌آموزان مقاطع مختلف تحصیلی با حضور گسترده و شعارهای مرگ بر آمریکا و مرگ بر اسرائیل و مرگ بر آل سعود انزجار و بیزاری خود را از دشمن بزرگ اسلام و ایران به نمایش گذاشتند. مسیر این راهپیمایی از میدان امام خمینی(ره) تا میدان امام حسین(ع) و تجمع عظیم ۱۳ آبانی‌ها در سالن ولایت شهر کبودراهنگ و قرائت بیانیه مربوط به این روز بود که امام‌جمعه کبودراهنگ نیز با اعلام دشمنی همیشگی آمریکا علیه ملت غیور ایران گفت: حضور گسترده دانش‌آموزان با آگاهی و بصیرت مشتی محکم بر دهان زیادی‌خواهی‌ها و زورگویی‌هایی آمریکا خواهد بود و آمریکا با دیدن این حضور همه‌جانبه خواهد فهمید که هرگز هیچ غلطی نمی‌تواند بکند.

تا وقتی که مسئولان دشمن آمریکا هستند مردم نیز با آمریکا دشمن‌اند

مراسم راهپیمایی ۱۳ آبان‌ماه شهرستان اسدآباد با حضور پررنگ مسئولان، دانش‌آموزان، دانشجویان و قشرهای مختلف همیشه در صحنه این شهرستان برگزار شد.
امام‌جمعه شهرستان اسدآباد در این مراسم گفت: تا زمانی که سران کشورمان با آمریکا دشمن باشند ملت ایران نیز با آمریکا دشمن خواهد بود. به گزارش ایسنا، حجت‌الاسلام موسی حسینی‌مجد به روز ۱۳ آبان و نامگذاری این روز با عنوان روز ملی استکبارستیزی اشاره کرد و با بیان اینکه مستکبران همواره به ترفندها و توطئه‌های خود مشغول بوده و هستند، یادآور شد: اگر می‌خواهیم آزاد و مستقل بوده و ثروت‌های مادی و معنوی خود را از دستبرد استکبار حفظ کنیم باید جبهه استکبارستیزی را گرم نگهداشته و در انجام این وظیفه انقلابی کوتاه نیاییم.

شهادت یک همدانی دیگر در سوریه

سپاه انصارالحسین استان همدان خبر از شهادت یک مدافع حرم دیگر از استان همدان در روز سه‌شنبه خبر داد.
بنابر اطلاعیه روابط عمومی سپاه که به دفتر همدان‌پیام ارسال شده «ستوان دوم پاسدار شهید محسن فانوسی از مدافعان حرم آل‌ا... روز سه‌شنبه در عملیات مستشاری در سوریه به شهادت رسیده است». پیکر مطهر شهید محسن فانوسی امروز ۱۴ آبان‌ماه وارد شهرستان ملایر می‌شود.به گفته مسئول روابط‌عمومی سپاه انصارالحسین(ع) استان مراسم وداع با شهید نیز روز پنجشنبه ساعت ۹ صبح تا ۱۱ در حسینیه عاشقان ثارا... گروه مهندسی رزمی ۴۳ امام علی(ع) ملایر برگزار می‌شود. علی‌اکبر کریم‌پور گفته است: مراسم تشییع پیکر مطهر ستوان دوم پاسدار محسن فانوسی روز جمعه ۱۵ آبان‌ماه پس از فریضه نماز جمعه با حضور مردم ولایتمدار همدان به طرف چهارراه شریعتی تشییع می‌شود.شهید فانوسی از کارکنان گروه مهندسی ۴۳ ملایر بود. گفتنی است پس از شهادت سردار سرلشگر همدانی مجید صانعی‌مقدم، مجتبی کرمی و سید میلاد مصطفوی، فانوسی پنجمین شهیدی است که از استان همدان در سوریه به شهادت می‌رسد.
تشییع پیکر شهید فانوسی در حالی است که پس از گذشت ۲ هفته از شهادت میلاد مصطفوی هنوز پیکر پاک وی به میهن بازنگشته است.

یادداشت روز

استکبارستیزی و استقلال‌طلبی ضرورت همیشگی

در تقویم سیاسی کشور از روز ۱۳ آبان‌ماه که یادآور ۳ حادثه مهم تاریخی است، با عنوان روز ملی مبارزه با استکبار یاد می‌شود.
در نگاهی به حوادث و رخدادهای مربوط به این روز از جمله اعتراض امام خمینی(ره) به مصونیت اتباع بیگانه در کشور و به دنبال آن تبعید ایشان به خارج از کشور در سال ۱۳۴۳، حرکت انقلابی دانش‌آموزان و شهادت تعدادی از آنها در سال ۱۳۵۷ و تسخیر لانه جاسوسی دشمن توسط دانشجویان پیرو خط امام(ره) در سال ۱۳۵۸ به خوبی می‌توان روحیه استکبارستیزی و استعمارزدایی ملت ایران را مشاهده کرد.
بی‌جهت نیست که ۱۳ آبان نماد استکبارستیزی و استقلال‌طلبی معرفی شده است؛ چراکه هم فریادهای بلند امام راحل(ره) در سال ۴۳ علیه رژیم ستمشاهی به خاطر سیاست‌های غلطی که در اعطای مصونیت قضایی یا همان کاپیتولاسیون به آمریکایی‌ها داشت و این حرکت در راستای نفی استعمار و مقابله با مظاهر استکبار صورت گرفت و هم حرکت حماسی دانش‌آموزان در سال ۵۷ و اقدام به موقع و هوشیارانه دانشجویان در تسخیر لانه جاسوسی دشمن در سال ۵۸ به نوعی حرکت در جهت مقابله با استکبار بود. این روحیه در دوره‌های مختلف بعد از انقلاب اسلامی نیز همچنان حفظ شده و زمینه‌ساز پیروزی‌های بزرگی برای ملت ایران شده است ضمن اینکه بسیاری از توطئه‌ها و سیاست‌های خصمانه دشمنان را با شکست و ناکامی مواجه ساخته است. اگر در دوران دفاع مقدس موفق شدیم با تمام مشکلات و کمبودها به لحاظ تجهیزات نظامی، در مقابل دشمنان ایستادگی کنیم و پیروز شویم و اگر امروز توانسته‌ایم در عرصه‌های مختلف موفقیت‌های بزرگی را به دست آوریم و قدرت‌های جهانی را وادار به پذیرش توان بالای نظام در منطقه و جهان کنیم همگی متأثر از همین روحیه و حرکت در جهت استقلال همه‌جانبه بوده است. ۱۳ آبان بهترین فرصت برای بازخوانی دوباره ارزش‌ها و آرمان‌هایی است که امام راحل و جوانان این مرز و بوم در سال‌های ۴۳ و ۵۷ و ۵۸ به خاطر آنها به صحنه آمدند و اجازه ندادند کشور محل تاخت‌وتاز بیگانگان شود. روز ملی مبارزه با استکبار بهانه‌ای است تا یکی از مهمترین و اصلی‌ترین اهداف و آرمان‌های انقلاب اسلامی که همان استقلال‌طلبی است و به خاطر آنها خون‌ها ریخته شده و شهدای والامقامی تقدیم شده است، یادآوری شود. موضوعی که همواره باید مورد توجه قرار گرفته و در جهت حفظ و تقویت آن تلاش شود.
گرامیداشت این روز بزرگ در واقع تأکید دوباره بر حفظ ارزش‌ها و آرمان‌های بلند انقلاب است که استقلال‌طلبی یکی از آنها به شمار می‌آید و ۱۳ آبان نماد آن است و باید به‌گونه‌ای مورد توجه قرار گیرد که ضمن بازخوانی حماسه‌سازی‌های فرزندان ملت در سال‌های ۵۷ و ۵۸ که منجر به کوتاه شدن دست بیگانگان از کشور و فروپاشی ساختار استبداد در جامعه گردید، ضرورت حفظ استقلال در همه دوره‌ها و ابعاد مختلف را همگان مورد توجه قرار دهند.

خبر

آغاز طرح پیشگیری از تنبلی چشم در استان

معاون پیشگیری و امور فرهنگی بهزیستی استان همدان از اجرای طرح پیشگیری تنبلی چشم در ۷۸ پایگاه این استان خبر داد.
امیر کوکائیان در گفت‌وگو با مهر با بیان اینکه برنامه پیشگیری از تنبلی چشم با هدف پیشگیری، کشف و مداخله به هنگام در اختلالات بینایی در کودکان اجرا می‌شود، گفت: این طرح همه‌ساله از یکم آبان‌ماه تا پایان بهمن‌ماه همزمان با سراسر کشور در استان همدان نیز اجرا می‌شود.
امیر کوکائیان با اشاره به اینکه تکامل اعصاب بینایی تا پایان ۱۰ سالگی است، اظهار کرد: در این راستا سنین طلایی برای کشف و مداخله به‌هنگام در اختلالات بینایی کودکان سنین ۳ تا ۶ سال است.
معاون پیشگیری و امور فرهنگی سازمان بهزیستی استان همدان با بیان اینکه اگر به هر دلیلی چشم نتواند تصویر واضحی از اشیا دریافت کند این امر موجب تنبلی چشم می‌شود، بیان کرد: تنبلی چشم عوامل مختلفی دارد که از جمله آنها دوربینی، نزدیک‌بینی، آستیگماتیسم، افتادگی چشم، لوچی یا انحراف چشم، آب‌مرواریدهای مادرزادی و... است.
کوکائیان در ادامه با تأکید بر اینکه هرچه سن آغاز درمان تنبلی چشم عقب بیفتد احتمال اینکه بینایی کامل به دست بیاید کمتر است، گفت: در این راستا اگر پس از ۱۰ سالگی این بیماری تشخیص داده شود احتمال درمان خیلی ضعیف است؛ زیرا اعصاب بینایی تکامل یافته است. وی با بیان اینکه همه کودکان پیش از ورود به مدرسه باید حداقل سالی یکبار معاینه شوند، بیان کرد: تنبلی چشم هیچگونه علامتی ندارد و هیچ شکایتی برای کودک ایجاد نمی‌کند که والدین متوجه تنبلی چشم فرزندشان شوند و معمولاً در یک چشم بروز می‌کند.
کوکائیان با بیان اینکه برای اجرای طرح غربالگری چشم در همه شهرستان‌های استان همدان پایگاه‌های سنجش بینایی دایر شده است، افزود: در این راستا والدین می‌توانند با مراجعه به مهدکودک‌ها یا ادارات بهزیستی شهرستان خود آدرس پایگاه‌ها سنجش بینایی را دریافت کنند.
معاون پیشگیری و امور فرهنگی بهزیستی استان همدان در ادامه گفت: برای پوشش این طرح در روستاها طبق برنامه زمان‌بندی شده تا پایان سال تمام روستاهای استان همدان زیر پوشش سیار این طرح قرار خواهند گرفت.

shenide@hamedanpayam.com

شنیده‌ها

۱- معاون هماهنگی امور عمرانی استانداری به یزد رفته است. گویا عراقی برای شرکت در همایش معاونان امور هماهنگی استانداری‌های کشور با حضور معاون امور عمرانی وزیر کشور، معاون شهرسازی و معماری وزیر راه‌وشهرسازی و معاون میراث سازمان میراث فرهنگی صنایع دستی و گردشگری، به یزد سفر کرده است. گفتنی است این همایش سرآغاز حرکت مشترک وزارت کشور، راه‌وشهرسازی و سازمان میراث فرهنگی در راستای توجه و بحث و تبادل نظر در خصوص بافت تاریخی به عنوان هویت تاریخی و اسلامی کشورمان است.
۲- میزبانی نخستین همایش ملی زبان‌های بومی زاگرس میانی به خرم‌آباد رسید. گویا این همایش اسفندماه سالجاری در دانشگاه پیام نور مرکز خرم‌آباد برگزار خواهد شد. گفتنی است دوم اسفندماه روز ملی زبان‌های مادری است.
۳- رایزنان اقتصادی ایران در کشورهای اروپایی و آسیایی به همدان می‌آیند. گویا این سفر برای ارائه مشاوره و مذاکره با تجار استان انجام خواهد شد. گفتنی است پیش از این رایزنان اقتصادی از سوی وزارت خارجه به اصفهان اعزام شده بودند.
۴- ذخیره‌سازی میوه شب عید استان آغاز شده است. گویا این میوه‌ها پس از خرید در استان مبدأ نگهداری خواهد شد. گفتنی است با توجه به محصول خوب باغات، پیش‌بینی شده هیچ مشکلی در خصوص تأمین میوه شب عید و همچنین روزهای اول سال آینده نباشد.
۵- برخی سخنرانان مراسم در اندازه‌های استان همدان نیستند. گویا حضور سخنرانانی قوی‌تر از این افراد در استان، چرایی دعوت از این افراد را مطرح کرده است. گفتنی است مردم همدان مردم به روز و آگاه هستند و از سخنرانان نیز انتظار ارائه سخنان و تحلیل‌های نو و پرمغز دارند.

خبر

تردد تانکرهای نفتی شب‌هنگام ممنوع است

مدیرکل مدیریت بحران استانداری همدان گفته تردد تانکرهای حامل مواد نفتی و مواد خطرناک شب هنگام ممنوع است.
علیمردان‌طالبی در گفت‌وگو با ایرنا گفت: با توجه به اینکه خودروهای حامل مواد نفتی و خطرناک باید دارای استانداردهایی باشند این موضوع در تردد آنها نیز لحاظ شده است.
وی گفت: برای تردد خودروهای حامل مواد سوختی و خطرساز در شب هنگام ممنوع بوده و به تازگی مکان‌های مشخصی برای پارک این خودروها پیش‌بینی شده است. علیمردان‌طالبی افزود: رانندگانی که از شمال وارد استان همدان می‌شوند در پایانه مقابل پلیس‌راه همدان تهران و آنهایی که از جنوب وارد استان می‌شوند در قسمت جنوبی انبار نفت واقع در جاده تهران به استراحت می‌پردازند. وی بیان کرد: زمان تردد خودروهای حامل اینگونه مواد توسط پلیس راه تعیین شده و در فصل‌های مختلف به علت تغییر در زمان تاریک شدن هوا این زمان متغیر است. مدیرکل مدیریت بحران استانداری همدان گفت: تمامی خودروهای حامل مواد نفتی و خطرناک باید آرم و استاندارد ای.دی.آر باشند تا از طریق شماره حک شده بر روی آن بتوان نوع مواد را شناسایی کرد. وی افزود: آرم ای.دی.آر در پشت تانکر نصب شده و در صورت بروز سانحه و جریان یافتن مواد خطرناک در سطح جاده با توجه به شناسایی نوع ماده از روی آی. دی.آر می‌توان به راحتی آن را مدیریت کرد. مدیرکل مدیریت بحران استانداری همدان گفت: مسیرهای پیش‌بینی شده برای حمل مواد سوختی و خطرساز در نزدیکی جریان آب و سدها قرار ندارند تا در صورت بروز سانحه و واژگون شدن خودرو مایع وارد آب نشود. وی بیان کرد: تنها در برخی از مناطق برای سوخت‌رسانی مجبور به عبور از جاده‌های نزدیک به سد بوده که برای این امر نیز تدابیری پیش‌بینی شده است.

هشدار به نصب سی ان جی در کارگاه‌ها

معاون استانداردسازی و آموزش اداره کل استاندارد استان همدان نسبت به نصب کیت دستی سی ان جی در کارگاه‌ها هشدار داد.
محمد هاشمی در گفت‌وگو با ایرنا اظهار کرد: مالکان خودروهای دوگانه‌سوز برای جلوگیری از بروز خسارت‌های مالی و جانی ملزم به رعایت موارد ایمنی در خصوص مخازن خودروهای سی ان جی هستند. وی اضافه کرد: تجهیز خودرو به سیستم گاز طبیعی فشرده شده باید در کارگاه‌های تبدیل مجاز و مورد تأیید شرکت ملی پخش فرآورده‌های نفتی ایران انجام شود. وی افزود: فشار مورد استفاده در مخازن سی ان جی ۱۲ هزار برابر بیشتر از اجاق گاز خانگی است، پس از هرگونه دستکاری مخازن خودرو باید به طور جدی خودداری شود.
معاون استانداردسازی و آموزش استاندارد همدان بیان کرد: مخزن خودرو باید دارای شیردستی باشد تا در مواقع خطر به راحتی آن را بست همچنین باید این شیرها را به صورت ماهانه باز و بسته کرد.
هاشمی افزود: برخی از شهروندان هنگام مسافرت اقدام به جدا کردن مخزن سی ان جی از خودرو برای دسترسی به فضای بیشتر می‌کنند و پس از مسافرت خود به نصب مجدد مخزن اقدام می‌کنند که نشت گاز و آسیب‌دیدگی قطعات در این مورد بسیار خطرآفرین است.

محرومیت سنگین و دور از باور صادق گودرزی
در صفحه ۱۱ بخوانید
11 NEXT PAGE

پیام تاریخ، تمدن و فرهنگ مادستان
The Message Of Madestan's History & Civilization & Culture
روزنامه همدان پیام
۳
پنجشنبه ● ۱۴ آبان‌ماه ۱۳۹۴ ● شماره ۲۴۹۱
خبر
khabar@hamedanpayam.com

مدیرکل منابع طبیعی استان همدان هشدار داد

خسارت در عرصه‌های منابع طبیعی با بارش دیگر

کارهای آبخیزداری اجرا شـــده در استان همدان بر اساس مطالعات ۳۰ سال گذشته بوده است و اگر بارندگی‌هایی مانند بارش‌های اخیر رخ دهد، ممکن است خساراتی را وارد کند.

مدیرکل منابع طبیعی و آبخیزداری استان همدان در گفت‌وگو با ایسنا گفت: البته در استان هیچ مشکلی در خصوص تخریب آب‌بندها رخ نداده است.

محمدرضا همتی اظهار کرد: تاکنون در ۲۶۰ هزار هکتار از عرصه‌های منابع طبیعی طرح‌های آبخیزداری اجرا شـــده است و ۳۴۰ هزار هکتار دیگر نیاز به اجرای این طرح‌ها دارد.

وی با بیان اینکـــه در ۲۶۰ هزار هکتار از عرصه‌های منابع طبیعی عملیات آبخیزداری صورت گرفته است، گفت: در بارش‌های اخیر خوشبختانه در حوزه‌های آبخیز استان همدان، سیلابی رخ نداده است.

همتی افزود: در حوزه‌های آبخیز بالادست روخانه‌های اصلی و فرعی استان همدان براساس میزان بارندگی و حجم دبی، سازه‌های آبخیزداری طراحی و اجرا می‌شود.

وی بـــا تأکید بر اینکه با افزایش اعتبارات طرح‌های آبخیزداری بیشـــتری در استان اجرا خواهد شـــد، بیان کرد: چنانچه اعتبار کافی در اختیار اداره کل منابع طبیعی قرار بگیـــرد، در ۶۰۰ هزار هکتار عرصه‌های منابع‌طبیعی طرح‌های آبخیزداری اجرا شده و احتمال وقوع سیل کاهش می‌یابد.

مدیرکل منابع طبیعی و آبخیزداری استان همچنین تأکید کرد: فرسایش آبی در مناطقی که عملیات آبخیزداری انجام گرفته اســـت، حداقل بوده و اگر میزان بارندگی سیلابی باشد، فرسایش هم بیشتر خواهد شد.

وی میزان فرسایش در استان همدان را کمتر از میانگین کشوری دانست و گفت: میانگین فرسایش در استان سالانه ۸ تا ۱۰ تن در هکتار بوده، درحالی که میانگین کشوری بیش از ۱۵ تن در هکتار است.

هشدار به شیوع بیماری در استان

▪ زائران کربلا مواظب باشند وبا نگیرند

پرونده آنفلوآنزای مرغی در استان هنوز بسته نشده است

در کارگروه تخصصی سلامت و امنیت غذایی اســـتان از شـــیوع دو نوع خطرناک بیماری در استان هشدار داده شد.

دو بیماری اپیدمی که یکی با فصل ســـرما می‌آید و آن یکی هم ســـوغات مسافرت به عراق است وبا و آنفلوآنزا؛ دو بیماری بودند که معاون بهداشـــتی دانشگاه علوم پزشکی نسبت به شیوع آن در این جلسه هشدار داد.

به گزارش ایسنا، حســـین عرفانی مخاطب این هشدار را زائران کربلا دانست و گفت: امســـال ویروس وبا در کربلا وجود دارد که زائران باید بیشتر از سال‌های گذشته مراقب سلامتی خود باشند.

این مقام مســـئول اداره بهداشـــت استان به کنگره بزرگ اربعین اشـــاره کرد و افزود که حدود ۳۰ میلیون زائر در آن حضور خواهند یافت و با توجه به اینکه در اســـتان همدان بیشـــترین تردد زائران مشاهده می‌شود باید تمهیدات نیز سنجیده‌تر باشد.

عرفانی بـــا بیان اینکه تصادفـــات منجر به مرگ‌ومیر در اربعین سال گذشته در همدان آمار قابل توجهی داشت، تصریح کرد: علت بیشتر این تصادفات خستگی رانندگان بود که امســـال برای پیشـــگیری باید اقدامات ویژه‌ای صورت بگیرد.

وی در بخش دیگری با اشـــاره به برگشت حجاج اظهار کرد: امسال ۲ هزار و ۵۰۰ نفر از حجاج وارد فرودگاه همدان شدند که از این تعـــداد هزار و ۵۰۰ نفر حجاج همدانی و ۷۹۸ نفر زائران کردستانی بودند و توسط ۲۰۰ پزشک مورد غربالگری قرار گرفتند.

عرفانـــی با بیان اینکه ۵ تا ۱۰ درصد حجاج ویزیت شـــده دارای علائم اســـهال شدید بودنـــد، ادامه داد: در این غربالگری ۵ نفر از حجاج همدانی مشـــکوک به ویروس کرونا بودند که با بررســـی‌های بیشـــتر این مسأله رفع شد و تا امروز موردی مشکوک به این ویروس یافت نشد.

اما هشـــدار دیگـــر معاون بهداشـــتی علوم پزشکی اســـتان همدان در مورد فصل سرما و ابتلا به آنفلوآنزا بود.

عرفانـــی بـــا تأکید بـــر اینکه بایـــد علائم سرماخوردگی جدی گرفته شود، اظهار کرد: با توجه به اینکه امســـال زمستان سختی را پیـــش‌رو داریم امکان ابتلا بـــه آنفلوآنزا نیز وجـــود دارد. او حتی گفت که هنوز پرونده آنفلوآنزای مرغی بسته نشده است.

عرفانی یادآور شد: خوشبختانه استان همدان در غرب کشـــور تنها اســـتان مجهز به اتاق ایزوله تنفسی است و مشکلی در این زمینه وجود ندارد.

مدیرکل دامپزشـــکی اســـتان همدان نیز با بیان اینکه در حال حاضر شرایط برای بروز زودرس ویـــروس آنفلوآنزا فراهم اســـت، اظهار کرد: برای پیشگیری از این مسأله باید برنامه‌ریزی‌هایی صورت گیرد.

تجمیع ۳ هزار قلیان از ســـطح استان

امـــا موضوع دیگـــر محور قـــرار گرفته در کارگروه تخصصی سلامت و امنیت غذایی اســـتعمال دخانیات و قلیان در اســـتان بود. موضوعی که پیش از ایـــن نیز در مورد آن بحث و بررســـی شـــده اما همچنان محور جلسات بعدی می‌شود.

معاون سیاســـی امنیتی استانداری همدان در این نشســـت بـــا تأکید بـــر تقویت ســـازمان‌های مردم‌نهـــاد در مبـــارزه با استعمال دخانیات عرضه قلیان را زیبنده شهر همدان ندانست.

وی با بیان اینکه شـــهرداری باید از فروش دخانیات در اماکن عمومی جلوگیری کند، اظهار کرد: در حاضر همدان در حوزه سیگار وضعیت خوبی ندارد اما خوشبختانه در چند ســـال اخیر موفق شـــدیم به خوبی قلیان را کنترل کنیم.

الهی‌تبار یادآور شـــد: مصرف دخانیات به گذشـــته‌های دور برمی‌گردد و نمی‌توان آن را جزو مواد جدید حســـاب کـــرد که باید به صـــورت اقدامات فرهنگی با آن برخورد شود. وی البته با اشاره به جمع‌آوری عرضه دخانیات از سطح شـــهر اظهار کرد: عرضه قلیان خلاف قانون اســـت که باید با مظاهر علنی آن نیز در جامعه برخورد شود.

معاون اســـتاندار همدان در ادامه با اشـــاره به اربعین حســـینی گفت: باید در راســـتای اســـتقبال از زائـــران و کاهـــش ترافیک و تصادفات تمهیدات لازم اندیشیده شود.

معاون بهداشـــتی دانشـــگاه علوم پزشکی همدان هم در این بخش از جلسه با اشاره به مســـأله بحرانی دخانیات اظهار کرد: این بحث به مرحله‌ای رسیده که نیاز مبرمی به مشارکت بین‌بخشی و همیاری مردم دارد و البته همکاری شهرداری‌ها را می‌طلبد.

وی بـــا تأکید بر اینکه شـــهرداری‌ها باید با مصرف و عرضه دخانیات در اماکن عمومی به‌ویژه پارک‌ها مقابله کننـــد، تصریح کرد: شهرداری و ســـایر اداراتی که متولی اماکن عمومی هســـتند باید در امـــر جلوگیری از عرضه و مصرف آن به صورت علنی پیشقدم شوند. معاون بهداشتی دانشگاه علوم پزشکی همدان در ادامه با بیان اینکه ورود در مسائل باید واقع‌بینانه باشـــد، گفت: ما سعی داریم کمیته‌ای شکل دهیم تا مصوبات کشوری را به صورت منطقه‌ای مدیریت کنیم و مطابق با امکانات و شـــرایط استان هماهنگ عمل کنیم.

محمد رسولی توصیه کرد: باید به واحدهای تخم‌گذار توجه ویژه‌ای شود؛ زیرا ویروس هم در ســـطح پوست و هم داخل آن وجود دارد. معاون خدمات شـــهری شـــهرداری همـــدان نیز با بیان اینکه شـــهرداری اجازه ورود به اماکن سربســـته را نـــدارد، گفت: برخـــورد با جرائم در خصـــوص عرضه و اســـتعمال دخانیات وظیفه متولیان این امر است و شـــهرداری نمی‌تواند به این بحث وارد شود.

مجید درویشی با اشـــاره به علائم تبلیغاتی دخانیات اظهار کرد: شهرداری در خصوص نصب تابلوها و علائـــم تبلیغاتی دخانیات اجـــازه ورود و دخالـــت دارد و می‌توانـــد برخورد لازم را داشته باشد.

مسئول بهداشـــت محیط وحرفه‌ای همدان گفت: برای مبارزه بـــا مصرف دخانیات ۳ هزار قلیان در اســـتان جمع‌آوری و معدوم شد. حسینعلی نوروزی با بیان اینکه همدان در مصرف سیگار رتبه سوم در کشور را از آنِ خود کرده اســـت، اظهار کرد: همدان در مصرف سیگار در بین مردان رتبه سوم و در بین زنان در رتبه‌های پایین قرار دارد.

وی مصرف قلیان در کشـــور را ۲/۴ درصد عنوان کرد و گفت: مصرف قلیان در استان همدان ۱/۳درصد بوده و از میانگین کشوری پایین‌تر است.

با توجه به اینکه امسال زمســـتان ســـختی را پیش‌رو داریـــم امکان ابتلا به آنفلوآنزا نیز وجود دارد. او حتـــی گفت که هنوز پرونده آنفلوآنزای مرغی بسته نشده است

وعده

▪ اختصاص ۳ میلیارد ریال سرمایه در گردش به بخش کشاورزی فامنین

(مدیر جهاد کشاورزی فامنین؛ فارس ۹۴/۰۸/۱۲)

یادداشت

علاج واقعه را قبل از وقوع باید کرد

» مهدی ناصرنژاد

پدیده احتمالی «ال نینو» برای زمستان امسال مدیریت بحران در کشورمان را به خود مشغول کرده است. «ال نینو» دگرگونی شدید آب‌وهوایی است که با طوفان و بارندگی‌های شدید همراه خواهد بـــود. وقوع چنین پدیده‌ای در اقلیم ایران می‌تواند به لحاظ برف و باران نامتعارف مشـــکلاتی را برای مردم و از جمله مسئولان ایجاد کند. در صورت بروز چنین شـــرایط آب‌وهوایی ســـخت علاوه بر ســـرما و یخبندان‌های طولانی، خطرات زیادی هم می‌تواند متوجه جریان عادی آب و برق و گاز ســـازد. بارندگی‌های شـــدید هفته گذشـــته در نقاط چندی از کشـــورمان که موجب وقوع ســـیل و تخریب در استان‌های ایلام و لرستان و حتی به شکل ضعیف‌تر در اســـتان خودمان شد می‌تواند جلوه‌ای خشن در ابعاد کوچکتری از «ال نینو» باشـــد به همین منظور وزارتخانه‌های مربوطه و از جمله مدیرکل بحران اســـتانداری همدان در این‌باره ضمن اعلام آمادگی خوب دســـتگاه‌های مسئول استان برای مقابله با سیل و خرابی‌های ناشـــی از آن به مردم نیز هشـــدار داد تا از آمادگی لازم برخوردار باشند.

علیمردان طالبی کـــه با خبرگزاری‌ها گفت‌وگو کرده اســـت، این توصیـــه را هم به مردم داشـــته اســـت که حتماً خانـــه و امکانات کســـب‌وکار خود را به وسایل گرمایشـــی ضروری و ذخیره‌سازی نفـــت و گازوئیل برای مقابله با قطعی دیگر حامل‌های انرژی اقدام کنند.

اینکه مســـئولان نســـبت به احتمال یک واقعه هشدار می‌دهند و از ضرورت آمادگی‌های لازم برای مقابله با احتمالات سخن می‌گویند به واقع موضوع بسیار مصلحت‌گرایانه و قابل تقدیر است. اما اینکه به دنبال چنین توصیه‌های بجا چه اقدامات و چه تمهیداتی نیز برای رفاه مردم در نظر گرفته می‌شود، مسأله‌ای است که باید بر آن تأمل داشت و سؤال کرد.

تداوم خشکســـالی‌ها و تغییرات قابل لمـــس اقلیمی دهه‌های اخیر در اســـتان همدان از زمستان‌های ســـخت و پر برف سال‌های دور فقط خاطره‌هایی در اذهان بزرگترها باقی گذاشـــته است. دیگر از آن اتاق‌های مخصوص در خانه‌های قدیمی که برای فصل زمستان و برپایی کرسی‌های زغالی منظور می‌شد، خبری نیست. خانه‌های نقلـــی و جمع و جور آپارتمانی مجالی هم برای بایگانی ســـاختن کرسی با آن لحاف گسترده مخصوص به خود و بخاری‌های نفتی و چراغ‌های گرمازای «والور» باقی نگذاشته و نان‌خشکی‌ها به تدریج وســـایل قدیمـــی را از کوچه و محل و درِ منازل بـــه اندک بهایی خریداری کرده و جمع‌آوری ساخته و رفته‌اند.

دریغ از یک وجب جا در گوشـــه انبارها برای نگهداری یک پیت نفت سفید. شعبه‌های نفت‌فروشی در کوچه پس‌کوچه‌ها جای خود را به فلافل‌فروشـــی‌ها داده‌اند. بابا نفتی‌ها هم جملگی پیر شـــدند و رفتند و چرخ‌دســـتی‌های خود را هم به قراضه‌فروشی‌ها واگذار کردند. اما با تمام این ناآمادگی‌ها و خوشخوابی‌ها راه حلی ممکن برای نجات نســـل‌های حاضر از بلـــوای «ال نینو» وجود دارد. این پیشـــنهاد را می‌توان در جلسه‌های پیش روی ستاد مقابله با بحران در اســـتان همدان به شـــور و بررسی گذاشـــت. حداقل کاری که می‌توان در چنین برهه‌ای انجام داد، تشـــکیل کمیته‌های اضطراری و تدارک حداقل ۲ گالن نفت ســـفید آماده و مطمئن با بهای تمام شـــده و منصفانه در کنار وسایل نفت‌سوز مناسب برای آن دسته از خانواده‌هایی کـــه چراغ‌های قدیمی را نگهداری نکرده‌اند، راه حل ممکن و عملی خواهد بود.

تجربه و دانش هلال‌احمر برای ایجاد شرایط مناسب و توزیع اقلام ضروری بسیار کارساز خواهد بود. در این ارتباط می‌توان به‌گونه‌ای برنامه‌ریزی کرد که در پایان بحران احتمالی، لوازم استفاده نشده به خود هلال‌احمر بازگردانده شـــود. بدیهی است ورود به این برنامه توسط دســـتگاه‌های مســـئول علاوه بر ایجاد آرامش عمومی مانع دخالت عناصر فرصت‌طلب و سودجویی از مردم خواهد شد.

الووو پیام

ایمیل ——— mardomi@hamedanpayam.com
پیامک ——— ۱۰۰۰۶۰۶۶
تلفن و پیام‌گیر ——— ۳۸۲۷۹۰۴۰ - ۰۸۱

مخاطبان فرهیخته و گرامی ستون الو پیام از این پس می توانند در فصل جدید از پردازش نظراتشان در روزنامه به عنوان خبرنگار به ارسال اخبارشفاهی ، مشاهدات و تصاویر جالب توجه و نکته دار از سطح شهر و ارسال نکته نظرات به شکل نامه اقدام کنند. این مشارکت می تواند روزنامه را بیشتر به سمت مطالب دلخواه و مورد پسند مخاطبان راهنمایی کند.

خوانندگان گرامی می توانند با کانالهای ارتباطی روزنامه با ستون الو پیام ارتباط بر قرار کرده و نظرات و مشاهدات و تصاویر خود را در اختیار ما قرار دهند.

تأمین اجتماعی سیزده‌خانه جواب نمی‌دهد

به دنبال اعلام رئیس سازمان تأمین اجتماعی برای ارائه تسهیلات بی‌بهره به بازنشســـتگان به همراه دوســـتانم بـــه تأمین اجتماعی ســـیزده‌خانه همدان مراجعه کردیم. اما مســـئول مربوط در مقابل درخواســـت برای تســـهیلات جدید اظهار بی‌اطلاعی می‌کرد و حتی در مقابل گفته‌های ما که سازمان تأمین اجتماعی اعلام کرده غیرمؤدبانه پاســـخ داد. اگر واقعاً قرار است وامی به بازنشستگان بدهند پس مسئولان شهرســـتان‌ها را نیز توجیه کنند اگر هم قرار نیســـت چرا خبر را تیتر رسانه‌ها و در بوق و کرنا می‌کنند. به داد بازنشستگان برسید.

یک شهروند بازنشسته

سلام؛ شـــهرداری ملایر حقوق کارگران خود را نداده است. چه کســـی باید به فکر کارگران زحمتکش باشد. لطفاً مسئول محترم روزنامه همدان‌پیام چاپ بفرمایند. متشکریم.

۰۹۱۸****۴۲۲

سلام؛ با توجه به استقبال بی‌نظیر مردم همدان از ریاست‌جمهوری که در کشور نمونه بوده است اکنون نوبت دولت محترم و استاندار همدان می‌باشد که پاسخ این حضور مردم استان همدان را با جبران عقب‌ماندگی‌ها بدهند.

یک شهروند

در مورد خبر «راننده‌های همدانی چراغ خودرو را روشن نمی‌کنند» عزیزان همدان‌پیام؛ من هر روز وارد صفحه شـــما می‌شوم و از سایت اســـتفاده می‌کنم. از زحمات شما ممنون و سپاسگزارم. ولی درخواستم از شـــما این است که در انتخاب عنوان خبرها کمی دقت کنید. مثلاً تیتر «همدانی‌ها چراغ خودرو را روشـــن نمی‌کنند» به وجهه مردم این شهر ضربه می‌زند. در حالی که در خود خبر به نقل از کســـی گفته شده برخی مردم چراغ خودرو روشن نمی‌کنند. زیر سؤال بردن تمام یک شهر به دلیل عده‌ای آن هـــم در روزنامه‌ای که متعلق به خود ماســـت از انصاف و اخلاق به دور است.

۲۰۱۲itwork****@gmail.com

ممنون از نظر شما خواننده گرامی؛ ما را در اطلاع‌رسانی هرچه بهتر یاری بفرمایید.

رونمایی از کامل‌ترین و جامع‌ترین کتاب دفاع مقدس در همدان

کتاب «حماسه‌های نامداران گمنام» نوشته رضا میرزایی به عنوان کامل‌ترین و جامع‌تریـــن کتاب دفـــاع مقدس در همدان رونمایی می‌شود.

نویســـنده کتاب «حماسه‌های نامداران گمنـــام» از رونمایـــی ایـــن کتاب در همدان خبـــر داد و گفت: این کتاب با نظارت دقیق پژوهشگاه علوم و معارف دفاع مقدس که زیرمجموعه ستاد کل نیروهای مســـلح اســـت و با حمایت همه‌جانبه مؤسسه فرهنگی هنری سینا طاهر به چاپ رسید.

رضـــا میرزایـــی بیـــان کـــرد: کتاب «حماسه‌های نامداران گمنام» در هزار و ۱۷۰ صفحه و ۱۰ فصل به رشته تحریر درآمد و در شـــمارگان هزار نسخه به چاپ رســـید که صفحات کتاب رنگی و با قیمت مناسب به فروش می‌رسد.

وی بیـــان کـــرد: کتاب حماســـه‌های نامداران گمنـــام در ۱۰ فصل پیرامون موضوعـــات؛ زندگینامـــه و خاطرات نویسنده، فصل دوم به وقایع و اتفاقات پـــس از انقـــلاب و درگیـــری با ضد انقلاب، فعالیت منافقان و تسخیر لانه جاسوسی و... ، وضعیت ایران و عراق، عملیات‌های انجام شده در خوزستان، ایلام، کرمانشـــاه و کردســـتان عراق و ایران و... پرداخته شده است.

میرزایی گفـــت: در این کتاب عملکرد یگان‌های رزمی سپاه پاسداران انقلاب اســـلامی، نیروهای زمینـــی، هوایی و هوانیروز ارتش جمهوری اسلامی ایران و جهاد سازندگی بازخوانی شده است.

وی افـــزود: دربـــاره دفـــاع مقـــدس کتاب‌های مختلفی تألیف و در هر کدام بخشی از حماسه‌های جنگ آورده شده است ولی هیچکدام جامعیت ندارد و نمی‌توان به عنوان مرجع از آن استفاده کرد.

پژوهشـــگر دفاع مقدس تصریح کرد: از آنجایی که خـــلأ کتابی با محوریت تمـــام رویدادهای معطـــوف به دوران دفاع مقدس را احساس می‌کردم ضمن تجاربی کـــه در این دوران حدود ۱۴۲ ماه به دســـت آورده بودم برای نگارش کتاب حماســـه‌های نامـــداران گمنام ترغیب شدم و حدود ۲۳ سال از عمر خود را برای تکمیل این کتاب صرف کردم.

وی تأکید کرد: اسامی همه فرماندهان دفـــاع مقدس کـــه یگان‌هایـــی را در عملیات‌ها هدایت می‌کردند، با عملکرد آنهـــا در کتاب ذکر شـــده و تصویر و زندگینامـــه هر فرمانـــده‌ای که در هر عملیاتی به شهادت رسیده در این کتاب درج شده است.

مراســـم رونمایـــی از کامل‌تریـــن و جامع‌تریـــن کتـــاب دفاع مقـــدس با عنوان حماســـه‌های نامـــداران گمنام شـــامل؛ خاطرات و پژوهش‌های رضا میرزایی به میزبانی مؤسســـه فرهنگی هنری سینا طاهر روز یکشنبه ۱۷ آبان ۹۴ از ســـاعت ۹ الی ۱۱ صبح در سالن اجتماعات باغ‌موزه دفاع مقدس همدان برگزار می‌شود.

واکنش مدیرکل محیط زیست استان به اظهارات نماینده ملایر

آریایی‌نژاد چرا در دولت گذشته انتقاد نمی کرد؟

مدیـــرکل محیط زیســـت همدان به اظهـــارات نماینده مـــردم ملایر در خصـــوص عملکرد رئیس ســـازمان حفاظت محیط زیست کشور واکنش نشان داد.

محمدرضا محمـــدی در گفت‌وگو با ایلنا گفت: کاری به گرایشات سیاسی آریایی‌نژاد ندارم که خلاف نظر مردم بر روش گذشـــته خود اصـــرار دارد. وی این حق را دارد از هر منشـــی که می‌خواهد دفاع کرده و از هر فردی که بخواهد انتقاد کنـــد اما این نماینده در شرایطی ســـازمان محیط زیست را به سیاسی‌کاری متهم می‌کند که خودش در قبال عملکرد دولت گذشته در قبال محیط زیست اســـتان سکوت مطلق اختیار کرده است.

وی افزود: نماینده مردم ملایر به عنوان عضو کمیته برنامه‌ریزی شهرستان باید پاســـخگو باشـــد که اگر واقعاً دلسوز محیط زیســـت اســـت، تاکنـــون چه کار مشـــخصی در خصـــوص محیط زیست حوزه ملایر انجام داده و کدام ســـخنرانی و پیگیری را در حمایت از این مقوله داشته است که اکنون رئیس ســـازمان محیـــط زیســـت را متهم به سیاسی‌کاری می‌کند؟

محمدی به عضو کمیسیون بهداشت و درمان مجلس شورای اسلامی توصیه کـــرد: اگر واقعاً منافع محیط زیســـت و کارکنان این ســـازمان هست افتخار داده به مناطق حفاظت شـــده استان از جمله مناطق لشـــگر در ملایر بیاید و پای درد دل محیط‌بانانی بنشیند که در اوج مشکلات معیشتی به وظایف خود عمل می‌کنند.

محیط‌بانانی که پیگیری ابتکار ســـبب افزایش تا ۳۰ درصدی دریافتی‌هایشان شد و اگر این پیگیری‌ها نبود از حداقل معیشت هم محروم بودند.

مدیرکل حفاظت محیط زیست استان همدان تأکیـــد کرد: اگـــر آریایی‌نژاد از سر دلســـوزی برای محیط زیست مطالبی را عنوان می‌کند پاسخ دهد که چه واکنشی در قبال چند سال تعطیلی کارگروه مدیریت پســـماند شهرستان ملایر داشته یا اینکه در خصوص حل مشکلات پســـاب واحدهای فراوری کشـــمش چه پیگیری کـــرده یا اینکه در قبـــال تخلفات عدیـــده واحدهای سیلیس‌کوبی ملایر چه واکنش مؤثری بروز داده است؟

وی ادعاهای نماینـــده مردم ملایر در خصوص عملکرد ســـازمان حفاظت محیط زیســـت را رد و تصریح کرد: وی در حالی عملکرد ابتکار را سیاسی جلوه می‌دهد که خود از منظر سیاسی به موضـــوع می‌پردازد. بـــه هر حال همه کارمنـــدان دولت در حال حاضر دغدغه معیشت دارند و مطالباتشان در چارچوب اداری قابل طرح و پیگیری اســـت اما ناخوشـــایند و غیراخلاقی، سوءاستفاده از مسائل صنفی است.

احمد آریایی‌نـــژاد نماینده مردم ملایر در مجلس شـــورای اسلامی ۸ آبان‌ماه در گفت‌وگـــو با یکی از خبرگزاری‌ها با انتقاد از عملکرد ســـازمان حفاظت محیط زیســـت گفته بود: «خانم ابتکار سیاســـی‌کاری را به حدی رســـاند که اعتراض کارمندانش هم بلند شد».

آگـــهی مزایده عمومی(۰۱-۹۴)

شرکت جهاد نصر همدان در نظر دارد
تعدادی از ماشین آلات مازاد بر نیاز خود شامل: مینی‌بوس هیوندا، بیل مکانیکی، چرخ لاستیکی و کشنده بنز ۲۶۲۸ را از طریق مزایده عمومی به فروش برساند.

متقاضیان می‌توانند از روز شنبه مورخ ۱۳۹۴/۸/۱۶ لغایت روز پنج‌شنبه مورخ ۹۴/۸/۲۱ از ساعت ۸ الی ۱۴:۳۰ همه روزه (حتی ایام تعطیل) به آدرس: همدان، بلوار بسیج (فرودگاه)، خیابان گمرک، درب پنجم، شرکت جهاد نصر همدان مراجعه و نسبت به خرید اوراق مزایده و بازدید دستگاه‌های مورد نظر در همان محل اقدام نمایند. ضمناً مهلت تحویل اوراق مزایده حداکثر تا ساعت ۱۶:۳۰ روز پنج‌شنبه مورخ ۱۳۹۴/۰۸/۲۱ در آدرس فوق‌الذکر می‌باشد.
تلفن: ۲۵۴۴۲۰۰-۰۸۱۳

کمیسیون معاملات

پیام تاریخ، تمدن و فرهنگ مادستان
The Message Of Madestan's History & Civilization & Culture
روزنامه همدان پیام
۴
پنجشنبه ● ۱۴ آبان‌ماه ۱۳۹۴ ● شماره ۲۴۹۱
ایران و جهان
siasat@hamedanpayam.com

بین الملل

استکبارستیزی ماهیت تغییرناپذیر سیاست خارجی

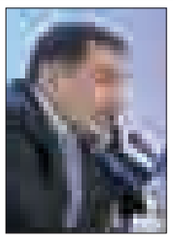

دبیر شورای عالی امنیت ملی گفت: استکبارستیزی و نفی نظام سلطه ماهیت تغییرناپذیر سیاست خارجی جمهوری اسلامی ایران است.
به گزارش دبیرخانه شورای عالی امنیت ملی، علی شمخانی در همایش سالانه رؤسای نمایندگی‌های جمهوری اسلامی ایران در خارج از کشور با گرامیداشت ۱۳ آبان روز ملی مبارزه با استکبار جهانی، قدرت‌سازی با استفاده از ظرفیت‌های دیپلماسی و به دست‌گیری ابتکار عمل در حوزه‌های تأثیرگذار بر امنیت ملی جمهوری اسلامی ایران را مأموریت اصلی رؤسای نمایندگی‌های جمهوری اسلامی ایران در خارج از کشور عنوان کرد.

دولت

اظهار نظر مردود درباره حاکمیت سرزمینی

یک مقام مسئول در وزارت امور خارجه گفت: اظهارنظر در مورد جزایر ایرانی و حاکمیت سرزمینی جمهوری اسلامی ایران از سوی دبیرکل شورای همکاری خلیج فارس مردود است.
این مقام مسئول در وزارت امور خارجه در واکنش به اظهار نظر دبیرکل شورای همکاری خلیج فارس در مورد جزایر ۳گانه ایرانی به ایرنا گفت: اظهارنظر در مورد جزایر ایرانی و حاکمیت سرزمینی جمهوری اسلامی ایران از سوی دبیرکل شورای همکاری مردود است و مسئولان عربی مراقبت کنند دستاویز بازی‌های سیاسی- رسانه‌ای قرار نگیرند.

انتخابات

انتخاب اعضای کمیته انتخابات خانه احزاب

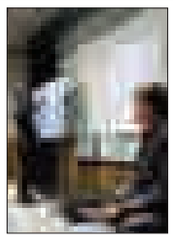

رئیس کمیته اطلاع‌رسانی خانه احزاب از انتخاب اعضای کمیته انتخابات خانه احزاب خبر داد.
احمد شریف در گفت‌وگو با تسنیم، با اشاره به برگزاری آخرین جلسه خانه احزاب اظهار کرد: در این جلسه اعضای کمیته انتخابات خانه احزاب انتخاب شدند.
وی افزود: بر این اساس فرج کمیجانی به عنوان رئیس کمیته انتخابات و حجت‌الاسلام مرتضوی کیاسری، میرباقری و توحیدلو به عنوان اعضای این کمیته انتخاب شدند.

خبر

کارشناس سازمان اطلاعات سپاه پاسداران تشریح کرد

جزئیات دستگیری عوامل شبکه نفوذ رسانه‌ای توسط سازمان اطلاعات سپاه

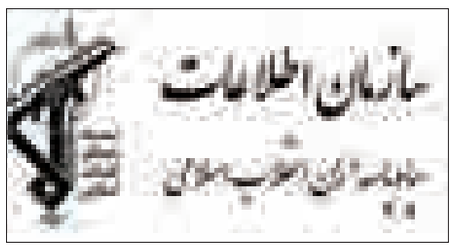

عاصف از کارشناسان سازمان اطلاعات سپاه پاسداران انقلاب اسلامی جزئیات جدیدی از دستگیری عوامل شبکه نفود در رسانه‌ها را تشریح کرد.
به گزارش تسنیم، عاصف از کارشناسان سازمان اطلاعات سپاه پاسداران انقلاب اسلامی جزئیات جدیدی از دستگیری برخی عوامل شبکه نفوذ در رسانه‌ها را تشریح کرد.
عاصف خاطرنشان کرد: در این پرونده مجموعه‌ای از مجرب‌ترین فعالان رسانه‌ای اوپوزیسیون خارجی و داخلی در یک فرآیند پیچیده و هرمی چندلایه با شبکه‌سازی از خبرنگاران داخلی در راستای ادراک‌سازی تلاش می‌کردند.
این کارشناس اطلاعاتی تصریح کرد: نکته مهم این پرونده ادراک‌سازی و اولویت‌سازی برای افکار عمومی است. آنها تلاش کردند در داخل ایران مجموعه‌ای از روزنامه‌نگاران و فعالان رسانه‌ای را جذب کنند.
عاصف در ادامه تأکید کرد: آنها عناصر و ساختار به‌ظاهر پیچیده و غیرقابل شکستی را برای خود ایجاد کرده بودند، زیرا کاملاً نکات حفاظتی را رعایت می‌کردند و پوشش مختلف و نام‌های مستعار متعددی را برای خود ایجاد کرده بودند.
وی افزود: مبالغ و پول‌هایی از خارج از کشور برای این افراد از طریق صرافی‌ها، عناصر محدود و برخی افراد خاص برای این افراد تزریق می‌شد.
عاصف در ادامه اظهار کرد: عوامل این شبکه نفوذ تلاش می‌کردند توسط نظریه‌پردازان امنیتی سرویس‌های اطلاعاتی غرب این شبکه را برای ادراک‌سازی افکار عمومی و تشکیل شبکه‌های سازماندهی شده در داخل کشور ایجاد کنند.
این کارشناس سازمان اطلاعات سپاه پاسداران خاطرنشان کرد: این فرآیند با طراحی و بودجه‌ریزی پنهان از طریق سرویس‌های جاسوسی آمریکا و هدایت سیاسی و دیپلماتیک انگلستان انجام می‌شد.
عاصف تصریح کرد: عوامل این شبکه نفوذ در کار رسانه‌ای مهارت بالایی داشتند. آنها با تمرکز، هماهنگی و پشتیبانی اطلاعاتی و دیپلماتیک برخی از کشورهای اروپایی با محوریت هلند و از طریق بنیادهای وابسته به وزارتخانه‌های خارجه هلند، انگلستان و سوئد برای شبکه‌سازی در داخل ایران و جذب برخی از نخبگان رسانه‌ای تلاش کردند.
وی در ادامه گفت: آنها برخی جوانان جویای نام و برخی عناصر رسانه‌ای را که تلاش می‌کردند به کشور خدمت کنند با فرآیند بسیار پیچیده به استخدام خود در آوردند.
عاصف خاطرنشان کرد: عوامل این شبکه نفوذ تلاش کردند با صرف هزینه‌های هنگفت این نیروهای متخصص و جویای نام را در داخل کشور با هماهنگی‌های سیاسی سنگین و سازماندهی اوپوزیسیون رسانه‌ای که در داخل کشور در گذشته فعال بودند و اکنون به خارج از کشور رفته‌اند و علیه ایران فعالیت می‌کنند، سازماندهی کنند.
این کارشناس سازمان اطلاعات سپاه پاسداران در ادامه گفت: این شبکه بیشتر به صورت هرمی فعالیت می‌کرد و عناصر آن به یک سرشبکه وصل بودند و از ارتباطات یکدیگر هم هیچ اطلاعی نداشتند.
وی افزود: نکته قابل توجه قلم‌فروشی و مزدوری بود، یعنی این عناصر به‌راحتی با تطمیع و دریافت مبالغ هنگفت، قلم خود را فروخته بودند و مطالب علیه کشور، منافع ملی و ارزش‌های انقلاب اسلامی با دستور و هدایت سرویس‌های خارجی معاند منتشر می‌کردند.
عاصف تأکید کرد: یکی از فعالیت‌های این شبکه نفوذ در داخل کشور، آلوده کردن برخی نشریات داخلی بود. آنها تلاش کردند برخی خبرنگاران، مدیران و مسئولان روزنامه‌های داخلی را به‌صورت کاملاً هوشمند در اختیار بگیرند و بیشتر تیترها و برخی مقالات را به صورت همسو و مشترک منتشر کنند و در برخی موارد فشار بر دولت ایجاد کنند.
کارشناس سازمان اطلاعات سپاه پاسداران اظهار کرد: شاید برخی از عوامل این شبکه به اقداماتی که انجام می‌دادند، آگاه نبودند، اما بالاخره فعالیت‌هایی داشتند و حتی هجمه علیه برخی نهادها را در دستور کار خود داشتند.
وی در ادامه گفت: بزک کردن چهره آمریکا، جریان‌سازی جعلی حقوق بشری و زمینه‌سازی برای حضور رسمی آمریکا در ایران، برخی محورهای فعالیت آنها برای ادراک‌سازی افکار عمومی بود.
این کارشناس اطلاعاتی کشور با اشاره به اینکه ابعاد فعالیت‌های این شبکه نفوذ گسترده است، گفت: حدود ۲ سال است که سازمان اطلاعات سپاه پاسداران روی این شبکه به صورت مستقیم کار می‌کند و کشف و دستگیری عوامل آن حاصل تلاش ۲ساله همکاران ماست.
عاصف با تأکید بر اینکه آنها در این شبکه نفوذ هدایت افکار عمومی داخلی و تغییر سبک زندگی را در دستور کار خود داشتند، خاطرنشان کرد: روزنامه‌نگاران فراری، شبکه‌ای در خارج از کشور را طراحی کرده تلاش داشتند برخی از روزنامه‌نگاران جوان را با فریب و وعده‌های توخالی جذب کنند تا از آنها اطلاعات خارج کنند و برخی اقدامات خرابکارانه انجام دهند.
وی در پایان گفت: برخی از عوامل این شبکه نفوذ شناسایی شده‌اند. برخی مؤسسات مستقیماً در این زمینه فعالیت می‌کردند و عناصر آنها کاملاً شناسایی شده‌اند. اقدامات بعدی و جزئیات فعالیت این شبکه نفوذ در دستگاه قضایی برای افکار عمومی ارائه خواهد شد.

آیت‌ا... مکارم شیرازی

نسبت‌های ناروا به برجام خلاف شرع و قانون است

آیت‌ا... ناصر مکارم شیرازی از مراجع تقلید، نسبت‌های ناروا دادن به برجام را کاری خلاف شرع و قانون دانست.
این مرجع تقلید در جلسه درس خارج فقه خود در مسجد اعظم قم گفت: «در مسأله برجام ۵ مرحله پشت سرگذاشته شده است که مرحله اول شامل ۲ سال چانه‌زنی و زحمت بود که رهبر معظم انقلاب نیز از زحمات تیم مذاکره‌کننده تمجید کردند.»
وی اظهار کرد: «مرحله دوم در برجام آن بود که در شورای عالی امنیت ملی ما نیز مورد بحث و تصویب قرار گرفت و در مرحله سوم در مجلس شورای اسلامی نیز با اکثریت خوبی تصویب شد و در مرحله چهارم نیز برجام در شورای نگهبان مورد تصویب قرار گرفت.»
این مرجع تقلید گفت: «در مرحله نهایی برای حرف آخر، رهبر معظم انقلاب درباره برجام موضع‌های خود را با صراحت بیان کردند اما مشروط به شروطی کردند و آنچه پس از این مرحله‌ها شاهد بودیم آن بود که باز در گوشه و کنار دیده می‌شود برخی برادران با برجام مخالفت کرده و نِق می‌زنند که این کار صلاح نیست.»
به گزارش ایرنا، آیت‌ا... مکارم شیرازی با بیان اینکه "باید یا تابع شرع یا تابع قانون باشیم"، تأکید کرد: «اگر تابع شرع هستیم مرحله‌های شرعی برجام در شورای نگهبان تصویب شده و از نظر رهبرمعظم انقلاب نیز گذشته است، اگر تابع قانون و دموکراسی نیز هستیم برجام به مجلس رفته و مراحل قانونی را گذرانده است و نمی‌دانیم هنوز در گوشه و کنار نشستن و مخالفت کردن با موازین شرع و قانون به چه معناست؟»
وی افزود "خوب است مسأله برجام را پایان یافته بدانیم و اگر مشکلاتی دارد باید به فکر مشکلات آن نیز بود ولی نباید در گوشه و کنار نشستن و نوای مخالفت کردن را شاهد باشیم."
مکارم شیرازی تأکید کرد: «کدام برنامه را داریم که این همه مرحله‌های مختلف را طی کرده باشد و بر فرض که شخصی عقیده مخالف داشته باشد ولی وظیفه او مخالفت نیست، اهانت به هیأت مذاکره‌کننده کار خلافی است و اهانت به اصل برجام نیز باطل و کاری خلاف است.»
این مرجع تقلید گفت: «نسبت ترکمانچای دادن به برجام خلاف موازین شرع و قانون است در حالی که باید کاری کنیم اتحادی در این مسأله پیدا شود و باید در مورد چیزی که مرحله‌های شرعی و قانونی آن گذشته صحبت نکرده و اختلاف ایجاد نکنیم و مسأله بر همگان روشن است.»

انتقاد رئیس قوه قضاییه از مواضع "غیرمنصفانه"

آیت‌ا... آملی لاریجانی رئیس قوه قضاییه نیز در سخنانی به دفاع از دولت پرداخت و از اظهارات غیرمنصافه علیه دستگاه اجرایی انتقاد کرد.
آملی لاریجانی که در مسأله برجام باید منصفانه نگاه کنیم.
وی با بیان اینکه مقدورات دولت هم در این زمینه باید لحاظ شود، ادامه داد: فشار کار اجرایی روی دوش دولت است. اینکه بعضی‌ها می‌گویند دولت فقط کارش مذاکره با آمریکا شده، غیرمنصفانه است. ممکن است ما هم به برخی کارها انتقاد داشته باشیم اما چرا این حرف‌های غیرمنصفانه و غیراعتدالی را بزنیم؟

روحانی در جلسه هیأت دولت

نباید عده‌ای با کلمه «نفوذ» بازی کنند

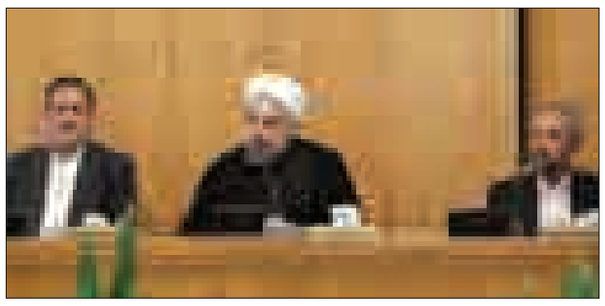

رئیس‌جمهوری با گرامیداشت سیزدهم آبان؛ روز ملی مبارزه با استکبار جهانی، تصریح کرد: ۱۳ آبان و تمامی مراحل ایستادگی ملت ایران در برابر سلطه‌خواهی بیگانگان در جریان نهضت اسلامی، نشان‌دهنده و تکمیل‌کننده راه مقاومت و ایستادگی در برابر زیاده‌خواهی‌ها و توطئه بیگانگان است.
به گزارش ایلنا، حجت‌الاسلام والمسلمین حسن روحانی در جلسه هیأت دولت گفت: باید از افتخارات و روزهای ملی و تاریخیِ ایستادگی ملت ایران برای تقویت بیشِ از پیش انقلاب و اتحاد ملت بهره بگیریم و اجازه ندهیم این ایام تاریخی مورد سوء استفاده برخی جناح‌ها قرار گیرد؛ چراکه هرگونه بهره‌برداری جناحی از این ایام، به زیان انقلاب و وحدت ملی خواهد بود.
رئیس‌جمهوری اظهار کرد: امروز همگان در کشور به راه وخط امام(ره) و انقلاب افتخار کرده و پیرو راه رهبری انقلاب و اجرای قانون اساسی هستند و از آن حمایت می‌کنند.
روحانی با بیان اینکه رهنمودها و نکاتی که رهبر معظم انقلاب مطرح می‌کنند، با هدف استحکام قدرت ملی و برای این است که ملت ایران در برابر نفوذ بیگانگان صف واحدی بوده و در برابر توطئه‌ها هوشیار و بیدار باشند، خاطرنشان کرد: نباید خدای ناکرده برخی بخواهند از این کلمات و واژگان سوء استفاده کنند و اینطور نباشد که از این پس با هر کس که مخالف هستیم، بخواهیم او را به نحوی متهم کرده و گروهی را به حاشیه برانیم.
رئیس‌جمهوری با اشاره به اینکه ملت ایران، ملتی بیدار و هوشیار است و تاریخ و تجربه این ملت، نشان داده که اینگونه اقدامات تأثیری معکوس خواهد داشت، گفت: مردم به درستی معنای نفوذ، استکبار و تاریخ و نحوه رفتار نادرست آمریکا با این کشور و ملت را می‌دانند و منافع ملی و آینده کشور را به خوبی تشخیص می‌دهند.
روحانی افزود: باید به طور واقعی و جدی با هرگونه نفوذ بیگانگان مبارزه کنیم و نباید عده‌ای با کلمه «نفوذ» بازی کنند.
رئیس‌جمهوری با بیان اینکه رهبری معظم انقلاب متعلق به تمامی ملت ایران است و به گروه و نهادی خاص تعلق ندارد، گفت: همه ملت ایران در مسیر انقلاب، استقلال و ایستادگی کشور در برابر بیگانگان متحد هستند و امیدوارم همه جناح‌ها و نهادها به این نکات توجه داشته و واقعاً تلاش کنیم اگر رهبری انقلاب کلامی را عنوان می‌کنند به درستی آن را بفهمیم و پیاده کنیم و اجازه ندهیم افرادی از این کلمات در راستای منافع شخصی، گروهی و جناحی خود سوء استفاده کنند.
رئیس‌جمهوری ادامه داد: البته مردم در این زمینه‌ها کاملاً هوشیار، بیدار، ناظر و متوجه هستند و به خوبی شرایط را رصد می‌کنند و در موقع لزوم مانند انتخابات، آگاهانه و با حضور گسترده نظر خود را اعلام می‌کنند.

عضو شورای نظارت بر رفتار نمایندگان خبر داد

شکایت شورای‌عالی امنیت ملی از چند نماینده مجلس

عضو شورای نظارت بر رفتار نمایندگان گفت: برخی از این شکایت‌ها به مسأله هسته‌ای ارتباط دارد اما از آن‌جا که حدود ۵ ماه پیش طرح شده، به مسائلی که در روزهای تصویب برجام در مجلس پیش آمد، مربوط نیست.
غلامرضا اسداللهی در گفت‌وگو با ایلنا، با اعلام خبر شکایت دبیرخانه شورای‌عالی امنیت ملی از برخی از نمایندگان اظهار کرد: این شکایت‌ها که عموماً مربوط به حدود ۵ ماه گذشته است، در دادگاه طرح شده و قضات نیز بنابر قانون در این خصوص که آیا آنچه از سوی نمایندگان انجام گرفته، خارج از حوزه اختیارات و فعالیت‌های نمایندگی‌شان بوده یا خیر، از «هیأت نظارت بر رفتار نمایندگان» استعلام‌هایی به عمل آورده است. عضو هیأت نظارت بر رفتار نمایندگان مجلس با تأکید بر اینکه موضوع شکاییه‌ها لزوماً مربوط به بررسی برجام در مجلس نیست، اعلام کرد: البته برخی از این شکایت‌ها به مسأله هسته‌ای ارتباط دارد اما از آنجا که حدود ۵ ماه پیش طرح شده، به مسائلی که در روزهای تصویب برجام در مجلس پیش آمد، مربوط نیست.
اسداللهی در پاسخ به این سؤال که آیا «هیأت نظارت بر رفتار نمایندگان» قصد ندارد اهانت برخی نمایندگان به وزیر امور خارجه، رئیس سازمان انرژی اتمی و دیگر اعضای تیم مذاکره‌کنندگان هسته‌ای را بررسی کند، یادآور شد: «هیأت نظارت بر رفتار نمایندگان» هیچگاه راساً به مسائل ورود نمی‌کند.

سخنگوی شورای نگهبان

مشغول آموزش نیروهای مردمی برای انتخابات هستیم

سخنگوی شورای نگهبان گفت: هم‌اکنون در شورای نگهبان در رابطه با انتخابات مشغول آموزش نیروهای مردمی و هماهنگی‌های لازم هستیم.
نجات‌ا... ابراهیمیان در گفت‌وگو با ایلنا، در پاسخ به این سؤال که آیا تعداد و محل استان‌هایی که انتخابات الکترونیک در آن برگزار می‌شود، مشخص شده است، بیان کرد: خیر؛ هنوز این مسأله از سوی وزارت کشور به ما اطلاع داده نشده است. باید ابتدا مقدمات مربوط به صندوق الکترونیک به پایان برسد تا بتوانیم در مورد این مباحث صحبت کنیم.
وی گفت: منتظر هستیم وزارت کشور در مورد صندوق‌های الکترونیک برنامه منظم و جزئی خود را به ما بدهد تا بتوانیم در مورد آن اظهارنظر کنیم.

در سیزدهمین جلسه ستاد انتخابات کشور مطرح شد

پیش‌بینی ثبت‌نام بیش از ۴ هزار داوطلب در انتخابات

- رقابت ۱۶ داوطلب برای هر کرسی مجلس

رئیس کمیته اطلاع‌رسانی ستاد انتخابات کشور گفت: بر اساس بررسی‌های اولیه بیش از ۴ هزار و ۷۰۰ نفر داوطلب نمایندگی دهمین دوره مجلس شورای اسلامی خواهند بود.
به گزارش پایگاه اطلاع‌رسانی وزارت کشور، دین‌پرست قائم‌مقام وزیر کشور در امور بین‌الملل و رئیس کمیته اطلاع‌رسانی ستاد انتخابات کشور، گفت: سیزدهمین جلسه ستاد انتخابات کشور به ریاست مقیمی رئیس ستاد انتخابات کشور و با حضور اعضای اصلی ستاد برگزار شد. در این جلسه که استانداران استان‌های البرز، خراسان‌جنوبی و گلستان نیز حضور داشتند، استانداران مدعو ضمن تشریح اقدامات انجام شده و برنامه‌های آتی استان‌های خود در زمینه انتخابات، به نیازمندی‌ها و ضرورت‌های موجود برای برگزاری انتخابات باشکوه در استان‌های متبوع خود اشاره نمودند.
دین‌پرست افزود: در این جلسه اعضای ستاد انتخابات کشور و رؤسای کمیته‌های مرتبط نیز ضمن ارائه آخرین اخبار، گزارشی از روند اجرای مصوبات جلسات قبل ستاد را ارائه کردند. رئیس کمیته اطلاع‌رسانی ستاد انتخابات کشور گفت: بر اساس بررسی‌های اولیه به عمل آمده، بیش از ۴ هزار و ۷۰۰ نفر، داوطلب نمایندگی دهمین دوره مجلس شورای اسلامی خواهند بود که در نتیجه برای هر یک از ۲۹۰ کرسی نمایندگی مجلس حدوداً ۱۶ نفر داوطلب به رقابت با یکدیگر خواهند پرداخت، البته وی تأکید نمود که این ارقام تقریبی و تخمینی بوده و قطعی نمی‌باشد.
دین‌پرست افزود: در این جلسه بر استمرار روند برگزاری دوره‌های آموزشی برای مجریان برگزاری انتخابات و عوامل اجرایی آن که حدوداً ۹۶۰ هزار نفر هستند، تأکید جدی شد. وی در پایان خاطرنشان کرد: در این جلسه ضمن بررسی روند برگزاری جلسات ستادهای متناظر انتخاباتی در سراسر کشور، بر برگزاری منظم این جلسات در موعدهای مناسب و مقرر تأکید گردید.

تا انتخابات

آیت‌ا... طبرسی خبر داد

آملی لاریجانی از مازندران کاندیدای مجلس خبرگان می‌شود

امام‌جمعه استان از حضور آیت‌ا... آملی لاریجانی برای انتخابات مجلس خبرگان از استان مازندران خبر داد.
به گزارش ایلنا، آیت‌ا... طبرسی امام‌جمعه استان مازندران و نماینده مردم‌ساری در مجلس خبرگان با بیان اینکه آیت‌ا... صادق آملی لاریجانی از استان مازندران کاندیداها خواهند شد، اظهار کرد: برای مجلس خبرگان با ایشان صحبت کرده‌ایم که آقای آملی لاریجانی هم قبول کرده‌اند.
وی ادامه داد: انتخابات مجلس خبرگان در راه است و با توجه به اینکه این مجلس" تأثیر بسیار مهمی در تصمیم‌گیری‌های نظام دارد" لازم است چهره‌هایی همچون آیت‌ا... آملی لاریجانی در آن حضور داشته باشند که با توجه به این مسأله ما از ایشان درخواست کرده‌ایم که ایشان هم قبول کرده‌اند از مازندران در انتخابات خبرگان حضور پیدا کنند.

اعلام آمادگی غرویان برای انتخابات خبرگان

حجت‌الاسلام والمسلمین محسن غرویان می‌گوید قصد دارم برای انجام وظیفه در انتخابات خبرگان نامزد شوم اما هنوز مسائلی وجود دارد و برای تصمیم قطعی باید شرایط انتخابات را رصد کنم.
استاد حوزه علمیه قم گفت به احتمال زیاد از حوزه انتخابیه تهران نامزد انتخابات خبرگان خواهم شد اما احتمال نامزدی از شهر مشهد هم در انتخابات وجود دارد.

خبرگان نیاز به تبلیغ ندارد

حجت‌الاسلام والمسلمین مسعود ادیب در گفت‌وگو با ایلنا با بیان اینکه برنامه‌ای برای نامزدی در انتخابات خبرگان ندارد، تأکید کرد حرف و حدیث بین دوستان برای نامزدی زیاد است اما شکل حضور در انتخابات خبرگان با مجلس تفاوت دارد و نیازی به اعلام زودهنگام کاندیداتوری در این انتخابات نیست.

راه دشوار شناسایی نیروهای متعهد

جلال جلالی‌زاده نماینده مجلس ششم سنندج و از چهره‌های تأثیرگذار استان کردستان درباره آخرین وضعیت اصلاح‌طلبان کردستان می‌گوید در این استان اختلافی بین اصلاح‌طلبان وجود ندارد اما یافتن نیروهای اصلاح‌طلب واقعی که در مجلس بتواند از حقوق مردم دفاع کند، کاری دشوار است.
وی افزود متاسفانه بسیاری نمایندگان نتوانستند از حقوق مردم دفاع کنند با این حال حسین‌زاده نماینده نقده و کریمیان نماینده مریوان از جمله افرادی هستند که ممکن است در لیست نهایی اصلاح‌طلبان قرار بگیرند.

فاضل موسوی: شاید نامزد شوم

سید فاضل موسوی نماینده اصلاح‌طلب خدابنده در مجلس هشتم می‌گوید هنوز برای نامزدی از تهران یا خدابنده به جمع‌بندی نرسیده‌ام و منتظر تصمیم دوستان همفکر در شهرستان خدابنده است.

شورای سیاستگذاری تنها مرجع انتخاباتی اصلاح‌طلبان است

یک عضو شورای مشورتی خاتمی بیان کرد: اینکه تا اسفندماه شورای سیاستگذاری اصلاح‌طلبان تنها مرجع انتخاباتی ما خواهد بود. با تشکیل جلسه هفته آینده کارگروه‌ها و هیأت رئیسه آن مشخص می‌شود.
عبدا... ناصری با اشاره به اقدامات انتخاباتی اصلاح‌طلبان اظهار کرد: در حال حاضر بیشتر کارهای ما متوجه شورای سیاست‌گذاری اصلاح‌طلبان است و هرگونه فعالیت انتخاباتی در راستای این شورای تعریف می‌شود.
وی افزود: تاکنون تنها یک جلسه از شورای سیاستگذاری اصلاح‌طلبان تشکیل شده است و منتظریم تا هفته آینده دومین جلسه با حضور آقای عارف برگزار شود.
ناصری در پاسخ به این سؤال که آیا آقای خاتمی نیز در جلسات این شورا حاضر می‌شود، بیان کرد: خیر آقای خاتمی نظرات خود را به ما اعلام می‌کنند، اما از طریق شورای مشورتی پیگیر اقدامات اصلاح‌طلبان هستند. وی با تأکید بر اینکه تا اسفندماه شورای سیاستگذاری اصلاح‌طلبان تنها مرجع انتخاباتی ما خواهد بود، گفت: با تشکیل جلسه هفته آینده این شورا آقای عارف ریاست آن را بر عهده خواهد گرفت و کارگروه‌ها و هیأت‌رئیسه آن نیز مشخص می‌شود.
ناصری با بیان اینکه شورای سیاستگذاری اصلاح‌طلبان تنها مرجع داوری و سیاستگذاری برای انتخابات است، اظهار کرد: استان‌ها کار انتخاباتی خود را با چارچوب‌های کلانی که از قبل برای آنها تعریف شده پیش می‌برند و قرار نیست این شورا مداخله‌ای در کار استان‌ها داشته باشد.

از احمدی‌نژاد خبر ندارم

معاون پارلمانی دولت احمدی‌نژاد در پاسخ به این سؤال که آیا اخیرا دیداری با احمدی‌نژاد داشتید، گفت: مدتی است که ایشان را ندیدم و خبر جدیدی در مورد فعالیت‌های وی ندارم.
سید محمدرضا میرتاج‌الدینی با اشاره به اینکه چه فعالیتی برای انتخابات مجلس دهم خواهید داشت، بیان کرد: برای انتخابات مجلس دهم از حوزه تبریز، آذرشهر و اسکو کاندیدا خواهم شد و در لیست اصولگرایان خواهم بود.

۵۰ درصد مراجعه کنندگان به دادگستری ناراضی اند

در صفحه۹ بخوانید
9 NEXT PAGE

پیام تاریخ، تمدن و فرهنگ مادستان
The Message Of Madestan's History & Civilization & Culture
روزنامه همدان پیام
۵
پنجشنبه ● ۱۴ آبان‌ماه ۱۳۹۴ ● شماره ۲۴۹۱
گردشگری و میراث
gardesh@hamedanpayam.com

تاریخ دره شهر زیر سیلاب مدفون می‌شود

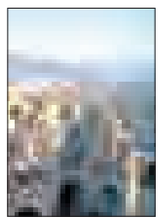

رئیس میراث فرهنگی دره شـــهر گفت: آســـیب‌های وارده سیلاب و باران چند روز گذشـــته بر بناهای تاریخی دره شهر نیازمند مرمت اضطراری است.

به گزارش روابط عمومی و امور فرهنگی اداره کل میراث فرهنگ، صنایع دستی و گردشگری ایلام رئیس میراث فرهنگی دره شهر گفت: بر اثر بارش شدید باران وجاری شدن سیلاب به برخی آثار و ابنیه تاریخی این شهرستان آسیب دیده‌اند. سید مجتبی فرهادی افزود: همچنین به دیوارها و برج و باروی قلعه میرغلام و پوراشـــرف خسارت وارد شده که نیازمند مرمت اضطراری است و همچنین آسیب‌هایی متوجه شهر تاریخی سیمره شده است . وی تصریح کرد: دو تیم کارشناسی در حال بررسی و برآورد خسارت وارد شده به آثار تاریخی هستند که با تکمیل گزارشات آن را در اختیار ستاد بحران قرار می‌دهیم.

دوازدهم تا پانزدهم آبان‌ماه

نمایشگاه فرش و دست‌بافته‌های عشایری در کاخ سعدآباد دایر است

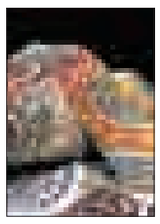

نمایشگاهی از فرش‌های دستباف ۳۱ استان کشور و همچنین دســـت‌بافته‌های عشایری سه شنبه دوازدهم آبانماه در محوطه باغ موزه سعدآباد گشایش یافت. به گزارش روابط عمومی مجموعه سعدآباد؛ این نمایشگاه با حضور ۳۱ استان کشور در محوطه‌ایی به مساحت هزار متر و ۲۵ غرفه شامل فرش‌های دستباف، تابلوفرش، گلیم، گبه و دست‌بافته‌های عشایری مناطق مختلف از ۱۲ تا ۱۵ آبانماه در این مجموعه برگزار می‌شود. بنا بر این گزارش ساعات بازدید از این نمایشگاه ساعت ۱۴ تا ۲۱ و در روزهای پنجشنبه و جمعه از ساعت ۱۰ تا ۲۱ خواهد بود. این نمایشگاه ارزشمند ساعت ۱۵ روز سه‌شنبه ۱۲ آبان‌ماه در مراسمی با حضور مدیر و معاونان مجموعه سعدآباد و دست‌اندرکاران نمایشگاه آغاز به کار کرد.

برنامه‌ریزی در حوزه گردشگری باید مبتنی بر آمار و ارقام دقیق باشد

برنامه‌ریزی‌ها در حوزه گردشگری باید مبتنی بر ارقام و آمار دقیق باشـــد، این یکی از مهمترین دغدغه‌های دولت و سازمان میراث فرهنگی، صنایع دســـتی و گردشـــگری است که باید با اســـتفاده از ابزارهای مختلف، اطلاعات و آمار دقیق به دست بیاوریم و مبنای برنامه‌ریزی‌ها و جهت‌گیری‌ها در این حوزه قرار دهیم.

به گزارش میراث آریا، معاون رئیس‌جمهور و رئیس سازمان میراث فرهنگی، صنایع دستی و گردشگری در مراسم اختتامیه کارگاه بین‌المللی آمار و حساب‌های اقماری گردشگری که ۱۱آبان‌ماه در هتل باباطاهر تهران برگزار شـــد، گفت: از مدرســـان و مشاوران سازمان جهانی جهانگردی که با حضورشـــان در این کارگاه تخصصی یک قدم اساسی در مسیر توسعه گردشگری برداشتند، تقدیر می‌کنم.

ایفل در شب بیشتر از روز می‌درخشد

عکس‌ها: همدان پیام

» مریم مقدم

به هر گوشـــه اثر جهانـــی «برج ایفل» در میدان شـــان دومارس در کنار رود سن واقع در شهر پاریس می‌نگرید در می‌یابید چقدر این تصویر واقعی با تصویر ذهنی ما متفاوت اســـت آنجا فضای محیطی، رفتار اجتماعـــی و حتی فضـــای داخلی هر یک برای خود تعریـــف جداگانه‌ای دارد و به نظر می‌رسد فرانســـوی‌ها از هیچ فضایی غافل نشده و تلاش کرده بودند گردشگران را در هر طرف به گذراندن وقت با استفاده از محیطی جذاب دعـــوت کنند. این برج امروز به عنوان نماد کشـــور فرانســـه در جهان شناخته می‌شود اما به واقع در زمان ساخت آن چنین برنامه‌ای مورد نظر نبوده است اما اکنون این جاذبه جهانی همه ساله بازدیدکننده‌های متعددی را به خود جلب می‌کند.

نام سازنده آن گوستا و ایفل است سالیانه ٦ میلیـــون نفر از آن بازدید می‌کنند. ارتفاع بـــرج به همراه آنتـــن تلویزیونی ٢٤ متری روی آن ٣٢٤ متر و وزن تقریبی آن ۷هزار و۳۰۰ تـــن و دارای هـــزار و٦٥٢ پلـــه تا بالاترین نقطه آن است.

برج دارای سه ســـکوی اصلی در طبقات ٥٧ و ١١٥ و ٢٧٦ اســـت که گردشـــگران می‌تواننـــد با خرید بلیت هـــر کدام از این ســـکوها را تا آخرین طبقات بازدید کنند. پس از آنکه این مورد مطرح می‌شـــود این ایده در ذهن ایجاد شـــد که همین تفکیک بلیت برای قسمت‌های مختلف در همدان هم بـــرای برخی جاذبه‌ها از جمله آرامگاه بوعلی‌ســـینا و هگمتانه با توجه به داشتن بخش‌های مختلف قابل اجراست.

آنچه مهم اســـت کافی‌شـــاپی اســـت که در نوک بـــرج قـــرار دارد و از گران‌ترین رســـتوران‌های دنیاست این به آن معناست که گردشـــگری که به بهانه بازدید از یک جاذبه مـــی‌رود ناخواســـته در رویارویی استفاده از خدمات مختلف در ازای هزینه کردن‌ها قرار می‌گیرد.

مـــورد دیگری که در بازدیـــد از این برج جالب اســـت اطلاعات کامل از چگونگی بازدید، تهیه بلیت و حتی نقشـــه کاملی از مسیرهای دیگر گردشگری شهر است که در آن مکان همیشگی، ثابت و در دسترس است.

بلیت‌فروشـــی برای بالاترین قسمت فقط تا ســـاعت ۲۱و۳۰ دقیقه است ولی بلیت ســـکوهای یک و ۲ را تا ســـاعت ۲۲ نیز می‌تـــوان تهیه کنیـــم و کـــودکان زیر ۱۲ ســـال تا طبقه دوم برج را می‌توانند بدون پرداخت هزینه و به شرط استفاده از پله و نه آسانسور بازدید کنند.

هزینه بلیت به ســـه گروه ســـنی زیر ۱۱ سال، ۱۱ تا ٢٤ سال و بزرگسال طبقه‌بندی می‌شود که هزینه هر کدام از این گروه‌های ســـنی وافراد معلول متناسب با سکویی که می‌خواهند بروند و اینکه با پله می‌روند یا با آسانسور متفاوت بود.

در کنـــار این برنامه‌ریزی‌هـــا و به محض تاریک شـــدن هـــوا نورپـــردازی برج بر عظمـــت این بنـــای جهانـــی می‌افزاید و به جـــرأت می‌توان گفت کـــه نورپردازی برج ایفل یکـــی از زیباترین نورپردازی‌ها در سطح جهان اســـت. این نورپردازی به ما یادآور می‌شـــود چقدر جـــای این نوع خلاقیـــت در تلطیف فضای شـــهری در بناهای تاریخی همدان خالی است.

ایـــن طرح نورپردازی علی‌رغم ســـادگی دارای تأثیـــر روانـــی بســـیار مثبتی برای بینندگان و تضاد زیبـــای رنگ کهربایی و نارنجی آن با آسمان نیلی رنگ شب چشم بیننده را به خود جذب می‌کند.

ســـابقه نورپردازی ایفل به این شـــکل به ســـال ۱۹۸۵ برمی‌گردد توقف ساعت‌ها از زمان بازدید گردشـــگران در پاریس برای دیدن عظمت ایفل در شب بیشتر این نکته را متذکر می‌شـــد که جای نورپردازی‌های

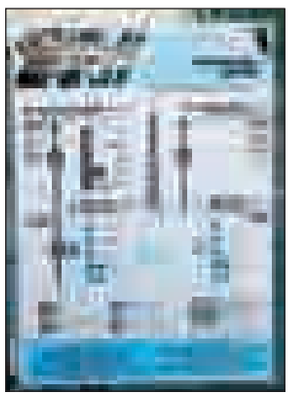

کارشناسی و دقیق در شهر ما خالی است. چه بســـا با این اتفاق می‌توانستیم تا امروز با یکی از جاذبه‌های شاخص زمینه جذب گردشگران بیشتر را ایجاد کنیم.

اگر چه بـــرج آرامگاه بوعلی‌ســـینا بنایی با اشـــل کوچک‌تر نســـبت به ایفل است امـــا به خـــودی خود یک نماد مشـــخص از همدان اســـت و می‌توانـــد در صورت اجـــرای برنامه‌های مختلـــف زمینه توقف و درآمدزایی بیشـــتری را از گردشـــگران ایجاد کند، به عنـــوان مثال وجود محوطه اطراف آرامـــگاه و نبود امـــکان توقف و حضور گردشـــگران و حتی همشهریان در محوطه اطراف آرامگاه این نکته را بیشـــتر نمایان می‌کند که چرا از طرح‌های خلاقانه برای آماده شـــدن محیط اطـــراف این بنا برای جذب گردشگر و یا ایجاد و آرامش محیطی بهره نمی‌بریم.

حتی به عنوان یک شهروند همدانی تاکنون به خاطر نمی‌آورم برای لحظه‌ای کوتاه در باغ اطراف آرامگاه مکثی کوتاه برای کسب آرامش یا نـــگاه کردن به این بنای تاریخی کرده باشـــم، زیرا نه از نورپردازی خاصی در ایـــن بنـــا و محوطه اطرافـــش و نه از اجرای برنامه‌های فرهنگی گاه و بیگاه در این محوطه خبری هست.

در اطراف برج ایفل اجرای موســـیقی‌های محلی و اجرای برخی برنامه‌های فرهنگی گردشگران را به سوی خود می‌خواند و از ســـوی دیگر برج ایفل سال‌هاست با ٣٦٦ پروژکتور نورپردازی شـــده اســـت و ۲۰ هزار نور نقطه‌ای در شـــب این برج را به درخشـــش درمی‌آورد که این نورها از ۸۰ کیلومتری قابل مشاهده است حال در نظر بگیرید ما از یـــک کیلومتری برج آرامگاه بوعلی‌ســـینا اثری از این جاذبه شـــاخص شهر نمی‌بینیم.

در واقع، چرا در شهر ما برای ایجاد آرامش محیطی از نورپردازی‌های تخصصی کمتر

بهـــره برده می‌شـــود آنچه پس از کســـب اطلاعات از ایفل در ذهن ایجاد می‌شـــود این اســـت کـــه مجموعه بـــرج ایفل ۷/۸ میلیـــون کیلووات ســـاعت در ســـال برق مصـــرف می‌کند که با بـــرق مصرفی یک روســـتای کوچک برابـــری می‌کند این به آن معنا است که آنجا حتی برای مدیریت مصرف و بهترین شکل بهره‌برداری از نیرو و نور هم مطالعات انجام شده است.

امید آن داریم که انعکاس شرایط موجود از خلاقیت‌ها و نوآوری‌هـــا در اقصانقاط جهان بتواند زمینه نوآوری را در شـــهری که تاریخ و تمدنش زبانزد همگان اســـت، هم فراهم کنند.

پیاده راه اطراف ایفل

شناسه

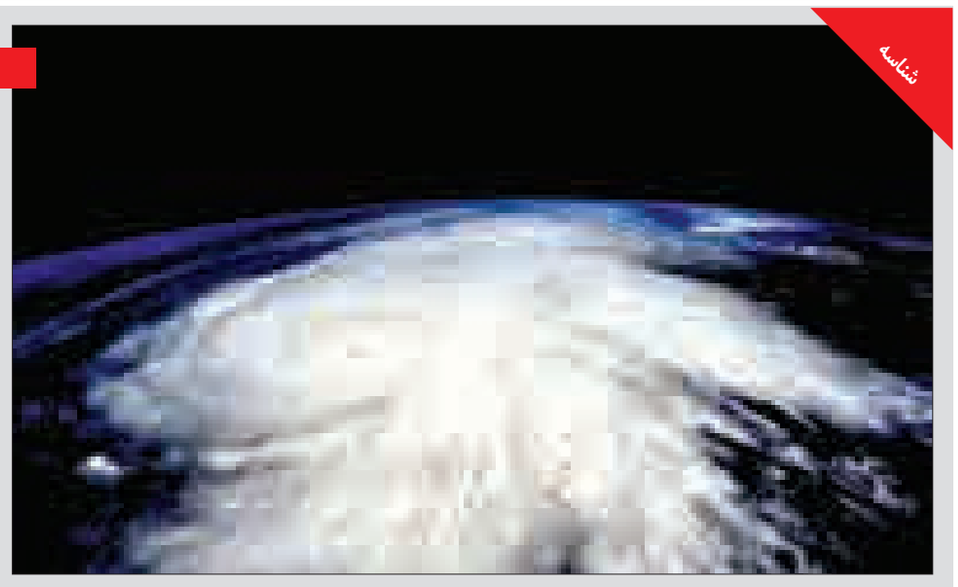

نگاهـــی داریم به عکس هـــای مرتبط با موضوع فضا که در ماه اکتبـــر از اتفاقات مرتبط با فضا یا توسط فضانـــوردان گرفته شده است
منبع:مهر

دیرینه

نگهداری و خرید و فروش عتیقه جرم است؟

شـــاید تاکنون بسیار به این اندیشیده‌اید که اگر فروش عتیقه‌جات که غالباً جزو میراث فرهنگی و تاریخی یک کشور هستند، غیرقانونی تلقی می‌شـــود، پس چگونه برخی افراد یا کلکســـیونرها این اشیا را خریـــداری کرده و آنها را در مجموعه‌های شـــخصی خود نگهداری می‌کنند؟

به عبارت دیگر آیا دولت‌ها چشـــم خود را بـــر این‌گونه تجارت‌ها می‌بندند؟ برای پاسخ به این پرسش باید ابتدا به این تعریف پرداخت که قانون‌گذار چه چیزی را عتیقه (آنتیک) می‌شناسد و میزان حمایت آن از این اشیا تا چه میزان است.

آ> عتیقه باید چند ساله باشد؟

یکـــی از قوانین قدیمی ایرانی، قانون راجع به حفظ آثار ملی مصوب ۱۳۰۹ است. مطابق با ماده نخست این قانون، تمام آثار صنعتی و ابنیه و اماکنی که تا اختتام دوره سلسله زندیه در مملکت ایران ساخته شده اعم از منقول و غیرمنقول جزو آثار ملی ایران محســـوب شـــده و در حفاظت و نظارت دولت هستند.

البته این به آن معنی نیست که اگر اثری تاریخی مربوط به دوره قاجار باشد تحت حمایت دولت نیست، چنانچه ثبت ملی آثار تاریخی مانند کاخ گلستان درسال ١٣٣٤ و همچنین ثبت جهانی آن در یونسکو در ســـال ۱۳۹۲ نشـــان‌دهنده اهمیت آثار تاریخی مرتبط با بعد از دوران زندیه در ایران است.

همچنین ماده ســـوم «لایحـــه قانونی راجع به جلوگیـــری از انجام حفاری‌های غیرمجاز و کاوش به قصد به دســـت آوردن اشیای عتیقه و آثار تاریخی» به صورت صریح مقرر کرده که منظور از اشیای عتیقه اشیایی اســـت که طبق ضوابط بین‌المللی صد سال یا بیشتر از تاریخ ایجاد یا ساخت آن گذشته باشد.

نخستین پرسشی که به ذهن متبادر می‌شود این است که آیا هر جسم و شیئی که قدیمی است لزوماً عتیقه هم هست یا خیر؟

تبصره ماده ٥٦١ قانون مجازات اســـلامی، تشخیص ماهیت تاریخی فرهنگی بودن اشیا را به عهده سازمان میراث فرهنگی کشور گذاشته است، بنابراین نظر کارشناســـان این سازمان برای محاکم و اداره‌های دولتی تعیین‌کننده است.

آ> خرید و فروش اشیای عتیقه قانونی است؟

احمـــد پنجه‌پور، وکیل پایه یک دادگســـتری در یـــک گفت وگوی رســـانه‌ای این زمینه عنوان کرده است: آنچه از مفاد و روح قانون‌گذار ایرانی استنباط می‌شود این اســـت که اصولاً هرگونه خرید و فروش هر کالایی مجاز اســـت تا زمانی که قانون آن را نهی نکرده باشد. در خصوص اشیای عتیقه به‌طور خاص، با قانون راجع به حفظ آثار ملی مواجه هستیم.

ماده هفدهـــم این قانون بیان می‌کند: «کســـانی که بخواهند تجارت اشیای عتیقه را کسب خود قرار دهند باید از دولت کسب اجازه کرده باشند، همچنین خارج کردن آنها از مملکت به اجازه دولت باید باشد.» از سوی دیگر، قانون‌گذار بین کشف اتفاقی آثار تاریخی و حفاری آن تفاوت قائل شده است. با توجه به قانون فوق، اگر فردی به‌طور اتفاقی به چنین اشیایی دست یابد، باید ســـریعاً مراتب را به سازمان میراث فرهنگی اطلاع دهد.

هرگاه مقامات مربوط دولتی این اموال را قابل ثبت در فهرســـت آثار ملی دانستند، نصف آن اموال به کاشف واگذار شده یا قیمت عادله آن با توجه به نظر کارشناســـان و متخصصان به او داده می‌شود و دولت اختیار دارد که نصف دیگر را هم ضبط یا بلاعوض به کاشف واگذار کند. همچنین اگر فرد از تقدیم اشیا به دولت خودداری کند کل اشیای کشف شده به نفع دولت ضبط می‌شود.

امـــا در مورد حفاری به این صورت اســـت که حفر اراضی و کاوش برای استخراج آثار ملی منحصراً حق دولت است و دولت مختار است که بر اساس این حق، مستقیماً وارد عمل شده یا به مؤسسات علمی، اشخاص یا شرکت‌ها واگذار کند.

واگـــذاری این حق از طـــرف دولت نیز باید به موجـــب اجازه‌نامه مخصوص باشـــد که محل کاوش و حدود و مدت آن را تعیین کند. همچنین دولت حق دارد در هر مکان که آثار و علائمی ببیند و مقتضی بداند برای کشـــف و تعیین نوع و کیفیات آثار ملی اقدامات اکتشافی داشته باشد.

قانون از حفاری علمی و حفاری تجارتی نام می‌برد: «حفاری اگر فقط برای کشف آثار ملی و تحقیقات علمی باشد حفاری علمی و اگر برای خرید و فروش اشـــیای عتیقه باشد حفاری تجارتی است.» (ماده ۱۲ قانون حفظ آثار ملی).

حفاری تجاری جرم اســـت. قانون مجازات اســـلامی ایران خرید و فروش امـــوال تاریخی فرهنگی حاصل از حفاری غیرمجاز را ممنوع می‌دانـــد و برای ایـــن کار مجازات در نظر گرفته اســـت: «خریدار و فروشـــنده علاوه‌بر ضبط اموال فرهنگی، به حبس از ٦ ماه تا سه سال محکوم می‌شوند.» (ماده ٥٦٢ قانون مجازات اسلامی).

بنابراین مشخص می‌شود که از منظر قانون‌گذار ایرانی، صرفاً خرید و فروش اشیای عتیقه جرم شناخته می‌شود و صرف نگهداری یا حمل آنها جرم نیســـت؛ البته مشـــروط به اینکه حمل منجر به صادر کردن میراث فرهنگی به خارج از کشـــور نباشد. در قاچاق اشیای تاریخی تفاوتی بین کسی که اشیا را به‌طور اتفاقی کشف کرده یا حفاری مجاز یا غیرمجاز کرده است وجود ندارد.

بند «د» ماده یک قانون مجازات اخلالگران در نظام اقتصادی کشور مصوب ۱۹ آذرماه ســـال ۱۳٦۹، مقرر داشته که «هرگونه اقدامی به قصد خارج کـــردن میراث فرهنگی یا ثروت‌هـــای ملی اگرچه به خارج کردن آن نینجامد، قاچاق محســـوب شده و تمامی اموالی که برای خارج کردن از کشـــور در نظر گرفته شده، مال قاچاق تلقی و به سود دولت ضبط می‌شود.»

طبق ماده ٥٦١ قانون مجازات اســـلامی نیز، مرتکب علاوه‌بر استرداد اموال به حبس از یک ســـال تا سه سال و پرداخت جریمه معادل دو برابر قیمت اموال موضوع قاچاق محکوم می‌شود.

جهان

سرانجام پرونده «مک‌دونالد» در ایران

حضور مک‌دونالد در ایران یکی از جنجالی‌ترین خبرها پس از توافق هسته‌ای بود. اما آیا امکان تحقق آن وجود دارد؟

پس از توافق هســـته‌ای ایران و ۵+۱ و رأی جهانیان به برداشـــته شدن تحریم‌ها، ســـرمایه‌گذاران در بخش‌های مختلف آمادگی خود را برای حضور در ایران اعلام کردند. رســـتوران‌های زنجیره‌ای مک‌دونالد هم یکی از صدها شـــرکتی بود که از این قاعده مستثنی نشد و در درگاه اینترنتی خـــود آمادگی‌اش را برای ایجاد نمایندگی در ایران اعلام کرد. پس از آن بود که شـــبکه‌های مجازی از این جمله پر شـــد «خداحافظ فلافل- سلام مک دونالد!»

بـــه دنبال اعلام آمادگی فروشـــگاه مک‌دونالد برای حضـــور در ایران بحث‌های گسترده‌ای مبنی بر اینکه چقدر فروشگاه‌ها و رستوران‌های بـــزرگ دنیـــا، امکان حضـــور در ایـــران را دارند؛ صـــورت گرفت و مصاحبه‌های بســـیاری در این زمینه انجام شد. از آن جمله می‌توان به صحبت‌های علی فاضلی، رئیس اتاق اصناف ایران اشاره کرد که گفته بود: «در زمینه حضور رستوران‌های خارجی در ایران منع قانونی وجود ندارد و احتمالاً از این پس شرایط برای رقابتی شدن بازار بیشتر فراهم می‌شـــود ولی برای اینکه این نوع رســـتوران‌ها در ایران بتوانند حضور داشته باشند، نیاز به اخذ مجوزهایی از سازمان صنعت، معدن و تجارت و البته وزارت بهداشت است.»

به گزارش میراث فرهنگی، در سال‌های گذشته بحث حضور برندهای مختلـــف صنایع غذایی بین‌المللـــی و به ویژه آمریکایـــی در ایران با حاشیه‌های فراوان همراه بوده و شایعات مربوط به فعالیت این برندها نیز همیشه رونق داشته است.

با وجود این شاهد حضور برندهایی مانند پپسی، کوکاکولا، نستل و... بوده‌ایـــم و حتی در برخی مواقع که اجـــازه فعالیت برندهای خارجی با مجوز رسمی در داخل کشـــور داده نمی‌شد، برخی از افراد با ایجاد تغییـــرات جزیی در نام آن برند یا ایجاد شـــعبه‌ای غیرقانونی در صدد فعالیت با آن نام تجاری برآمدند.

اما در شـــرایط کنونی این سؤال مطرح می‌شود که با توجه به باز شدن درهای ایران به سوی جهانیان تکلیف حضور برندهایی مانند مک‌دونالد در ایران چیســـت؟ «محمدرضا نعمـــت‌زاده» وزیر صنعت در این‌باره گفته اســـت: الزاماتی که مقام معظم رهبری در نامه به رئیس‌جمهوری در خصوص برجام فرموده‌اند و مربوط به فعالیت وزارت صنعت، معدن و تجارت و در خصوص تولید ملی، توانمندسازی، اقتصاد مقاومتی و جلوگیری از واردات کالاهای مصرفی آمریکایی است را طی بخشنامه‌ای اجرایی می‌کنیم.

با توجـــه به صحبت‌های رئیس اتاق اصناف ایـــران و تأکید وی مبنی بر اخذ مجوزهایی از ســـازمان صنعت، معدن و تجارت برای حضور رســـتوران‌های زنجیره‌ای و گفته‌های وزیر صنعت مبنی بر بخشنامه‌ای شدن توقف واردات کالای مصرفی از آمریکا، باید دید تکلیف حضور مک‌دونالد و سایر برندهای آمریکایی در ایران چگونه خواهد شد.

خبـــر

راه سفر بانوی ۷هزار ساله به موزه ملی هموار شد

چنـــد تن از باستان‌شناســـان عضو پژوهشـــکده باستان‌شناســـی پژوهشگاه میراث فرهنگی و گردشگری با انجام حفاری‌هایی راه سفر بانوی ۷هزار ساله تهران به موزه ملی را هموار کردند.

شـــنیدن خبر انتقال اسکلت زن ۷هزار ســـاله تهران به موزه ملی پس از فراز و نشـــیب‌هایی که داشت برای علاقمندان به باستان‌شناسی و دوستداران فرهنگ و تمدن ایرانی بسیار خوشایند به نظر می‌رسد.

با تمام ریســـک‌هایی که در انتقال اســـکلت زن ۷هزار ســـاله وجود دارد شـــرایط نامناســـب نگهداری آن سبب شـــد که نهایتاً مسئولان پژوهشـــگاه میراث فرهنگی و گردشگری بر انتقال موقت آن به موزه ملی متفق‌القول شـــوند. به گزارش روابط‌عمومی پژوهشـــگاه میراث فرهنگی و گردشـــگری با توجه به اینکه هنـــوز اقدام‌های لازم برای ایجاد سایت موزه در محل کشف اسکلت ۷هزار ساله صورت نگرفته است باستان‌شناسان با انجام اقدامات علمی موفق به آزادسازی اطراف اسکلت شـــده‌اند و در روزهای آینده انتقال آن توسط حفاظت‌گران بـــه موزه ملی صـــورت خواهد گرفت.بنابراین گـــزارش، گروهی از باستان‌شناسان هم اکنون اقدامات فیزیکی انتقال اسکلت را انجام داده و موفق به آزادسازی اطراف آن شده‌اند.

با آمارسازی خودمان را گول نزنیم

6 NEXT PAGE
در این صفحه بخوانید

پیام تاریخ، تمدن و فرهنگ مادستان
The Message Of Madestan's History & Civilization & Culture
روزنامه همدان پیام
۶
پنجشنبه ● ۱۴ آبان‌ماه ۱۳۹۴ ● شماره ۲۴۹۱
فرهنگ و هنر
farhang@hamedanpayam.com

آذرماه امسال، همدان میزبان ناشران حوزه کودک و نوجوان خواهد بود

آذرماه امسال، همدان در نمایشگاه سراسری کتاب کودک و نوجوان میزبان ناشران این حوزه خواهد بود.

معاون فرهنگی و هنری اداره کل فرهنگ و ارشاد اسلامی استان گفت: بر خلاف دیگر رسانه‌ها که ارتباط‌شان با مخاطب یک‌سویه است؛ کتاب ارتباط دوسویه با مخاطب دارد، زیرا توسط خود مخاطب محتوای آن انتخاب می‌شود. فروتن میانگین میزان مطالعه را در کشور کم دانست و افزود: کتاب زیرساخت فرهنگی هر کشور است و اگر نتوانیم این حوزه را تقویت کنیم، توسعه فرهنگی کشور دچار مشکل خواهد شد. وی با بیان اینکه ارشاد اسلامی در این حوزه نقش عملیاتی کردن برنامه‌ها را بر عهده دارد، خاطرنشان کرد: تجلیل از مؤلفان و ناشران، برپایی نمایشگاه‌ها، معرفی تازه‌های نشر و... همه دست به دست هم می‌دهند تا این شریان فرهنگی در بین خانواده‌ها نهادینه شود. معاون فرهنگی و هنری اداره کل فرهنگ و ارشاد اسلامی استان همدان با تأکید بر اینکه هفته کتاب از ۲۴ آبان‌ماه آغاز می‌شود، از برگزاری برنامه‌های متعدد در این هفته خبر داد و گفت: برپایی نمایشگاه کتاب در شهرستان‌ها، رونمایی از کتاب‌های جدید، برگزاری جلسه‌های نقد کتاب از جمله برنامه‌های هفته کتاب در استان است. فروتن درمورد برگزاری نمایشگاه سراسری کتاب کودک و نوجوان هم افزود: این نمایشگاه با دو هدف تقویت اقتصاد فرهنگی و دسترسی آسان مخاطبان به تازه‌های نشر، از ۲۴ تا ۳۰ آذرماه در محل دائمی نمایشگاه‌های بین‌المللی همدان برپا می‌شود.

وی بیان کرد: سه بخش در این نمایشگاه تعریف شده است که شامل سالن فروش - که با حضور ناشران و ارائه تازه‌های نشر این حوزه برپا خواهد شد- سالن کتاب و ابزارهای کمک آموزشی و سالن برنامه‌های جنبی است.

خبر

معاون کتابخانه ملی مطرح کرد:

با آمارسازی خودمان را گول نزنیم

متأسفانه سه سال پیش این سرانه را ۷۱ دقیقه اعلام کرده بودند که نباید این آمارها را باور کرد. اواخر دهه ۷۰ و اوایل دهه ۸۰ از لحاظ مسائل فرهنگی به پیشرفت‌های خوبی دست یافته بودیم و کارهای بسیار خوبی صورت گرفته بود اما پس از آن تا جایی که من اطلاع دارم حتی در شهر تهران نیز کار فرهنگی چشم‌گیری نشده بود.

به گزارش مهر، غلامرضا امیرخانی گفت: در ۸ سال گذشته که درآمد نفتی کشور هم افزایش یافته بود، وزارت ارشاد حتی یک کتابخانه بزرگ و مهم را در تهران ایجاد نکرد و اگر ساخته‌اند، لطفاً اعلام کنند که در شهر تهران با ۱۳ میلیون نفر جمعیت چند کتابخانه ساخته‌اند و باید گفت که کتابخانه‌های عمومی اصلی در تهران متأسفانه پیش از انقلاب ساخته شده است.

معاون سازمان اسناد و کتابخانه ملی ایران تأکید کرد: متأسفانه از پنج سال پیش پست کتابدار از مدارس آموزش و پرورش حذف شد و این بسیار مایه تأسف است، زیرا آموزش و پرورش نقش بسیار مهمی در کتابخوانی افراد جامعه برعهده دارد و علت آن در اختیار داشتن چندین ساعت از وقت دانش‌آموزان است.

وی گفت: کتابخانه‌ها در مدارس نقش اصلی را ایفا می‌کردند اما متأسفانه پست کتابدار در مصوبه‌ای از همه مدارس حذف شد و این در حالی است که در کشورهای پیشرفته اروپا و آمریکا مدرسه‌ای نیست که یک کتابخانه مجهز نداشته باشد و این موضوعی است که می‌توان آن را به عنوان یک ضعف برشمرد.

امیرخانی تصریح کرد: کار چندانی در حوزه کتاب و کتابخوانی در کشور نشده است و در حال حاضر معتقدم هرکاری در این زمینه بکنیم، باز هم کم است اما در برخی از دیگر حوزه‌ها کارهای بسیار مهمتری وجود دارد و متأسفانه اوضاع فرهنگی مطلوبی نداریم.

نباید این آمارها را باور کرد!

وی بیان کرد: سرانه مطالعه در کشور ایران ۸ دقیقه است اما متأسفانه سه سال پیش به اشتباه این سرانه را ۷۱دقیقه اعلام کرده بودند که در مقابل فرانسه که ۶۹ دقیقه بود بالاتر اعلام شد که به هیچ عنوان صحت نداشت.

امیرخانی گفت: نباید این آمارها را باور کرد، زیرا پس از بررسی‌های انجام شده متوجه شدیم این آمار از خواندن تمام کتاب‌های دعا، مفاتیح، قرآن و حتی زیرنویس شبکه خبر گرفته شده و جزو سرانه مطالعه در نظر گرفته شده بود که در واقع اینطور نبود و نباید خودمان را گول بزنیم.

معاون کتابخانه ملی بیان کرد: متأسفانه تهدید شبکه‌های اجتماعی نظیر تلگرام و وایبر به شدت مطالعه مردم را سطحی کرده و دلخوشیم که در موبایل مطلبی را خوانده‌ایم و اطلاعاتی گرفته‌ایم اما این مطالعات و علم مردم سطحی شده و این مشکلی است که کل جهان را تهدید می‌کند.

وی در ادامه گفت: به تازگی در کنفرانسی در آفریقای جنوبی شرکت کردیم و با گروهی از مدرسان مالزیایی مواجه شدیم که طرحی را تحت عنوان طرح «۱۰ دقیقه» ارائه کردند به این صورت که مردم در هر کجای کشور مالزی در یک زمان معینی از روز ۱۰ دقیقه به صورت همگانی مطالعه کنند. نگرانی در مورد فراموشی کتابخوانی در همه جای دنیا وجود دارد.

امیرخانی افزود: به شدت باید نگران کم شدن مطالعه بود و شرمنده‌ایم که پیکر نحیف نشر دستخوش مشکلاتی همچون ارتباطات، IT، شبکه و واسپاری است؛ باز هم شرمنده هستیم که پیکر نحیف نشر که با سیلی صورت خود را سرخ نگه داشته است، بخواهد با مشکل مواجه شود و امیدوارم که حداقل ما برای نشر ناشران مانع ایجاد نکنیم.

نمایشگاه مطبوعات با ۳ پوستر

دوست محمدی می‌گوید همه گرایش‌های فکری را دیده ام

طراحی پوستر نمایشگاه‌ها، جشنواره‌ها و همایش‌ها همیشه از هنرمندانه‌ترین اتفاقات در حوزه‌های هنری محسوب می‌شود.

اهمیت موضوع جشنواره مطبوعات از یک طرف و اهمیت مطرح شدن نگاه طراح این پوستر برای ارائه ایده‌هایی که راه‌گشاست برای هنرمندان بومی از سوی دیگر انعکاس این گزارش را لازم کرد از سوی دیگر محمدرضا دوست‌محمدی طراح پوستر نمایشگاه مطبوعات می‌گوید باید کلیت‌گرایی شود و اینکه جزئیات چه هستند، فرع ماجراست. پوسترهای نمایشگاه مطبوعات امسال را محمدرضا دوست‌محمدی، طراحی کرده است.

رضا دوست‌محمدی متولد ۱۳۵۵ است. وی کارشناس ارشد انیمیشن از دانشکده سینما و تئاتر دانشگاه تهران و عضو هیأت علمی دانشگاه تهران است بسیاری از طرح جلدهای مجله همشهری جوان، اثر اوست. دوست‌محمدی در مصاحبه با خبرآنلاین چگونگی شکل گرفتن پوسترهای نمایشگاه مطبوعات را شرح داده است:

چرا شما برای طراحی پوسترهای نمایشگاه مطبوعات انتخاب شدید؟

من پیش از این با وزارت ارشاد کار نکرده بودم. آنها کارهای من را دیده بودند و خوششان آمده بود. این شد که با من تماس گرفتند و من هم قبول کردم طراحی پوسترهای نمایشگاه را انجام دهم.

چطور به این سه پوستر نهایی رسیدید؟

طرح‌های نهایی پوسترهای نمایشگاه کتاب، از بین ۱۴ اتود پیشنهادی انتخاب شد. در انتخاب طرح نهایی عوامل مختلفی دخیل بودند.

یکی از این عوامل سلیقه مدیران و عامل بعدی شرایط و فضای فرهنگی حاکم بر جامعه بود.

یکی دیگر از عوامل شرایط و جنس مخاطب ما به لحاظ فکری است.این سه طرح در هر صورت با در نظر گرفتن این عوامل از دل چهارده اتود نهایی انتخاب شد و به مرحله اجرا رسید.

در مورد پوستر نخست توضیح می‌دهید؟

در پوستر نخست که یک خانواده را به تصویر کشیده است، هدف این بوده که حضور خانواده در فضای مطبوعات احساس شود.

در زمینه بصری محدودیت‌هایی داشتیم که باید مسأله‌مان را با آن حل می‌کردیم. در این پوستر یک خانواده با تمام اعضای آن گویی به یک میهمانی دعوت شده‌اند، که محل آن میهمانی خانه‌ای‌ست که از مطبوعات به وجود آمده است.

به این دلیل که سمبلیک‌ترین و قدیمی‌ترین شکل مطبوعات، روزنامه است، ما شکل روزنامه‌ای را در نظر گرفتیم.

مخاطب پوستر دوم کودکان و نوجوانان هستند؟

بله، در این پوستر مخاطب ما کودکان و نوجوانان بودند. در پوستر کودک ما از جذابیت‌های تصویری و رنگ‌های شاد بهره برده‌ایم که برای حضور در نمایشگاه نیاز به حضور خانواده هم دارند. در این کار از تکنیک تصویرسازی استفاده کردیم .

در این پوستر شهری که زیر پای بچه‌هاست، چه جور شهری است؟

معماری شهر زیرپای بچه‌ها از یک معماری ترکیبی ایرانی مدرن بهره گرفته شده است . تصویر برج آزادی، برج میلاد، سی وسه پل، آرامگاه بوعلی‌سینا قابل تشخیص است.

مسجدی هم که در وسط پوستر دیده می‌شود، الهام گرفته شده از مصلاست تصویر سرزمینی رویایی که عطر و بوی ایرانی دارد.

در دنیای بچه‌ها آنچه که مورد توجه است، نقد و گزارش و خبر و تحلیل نیست. در دنیای بچه‌ها بیشتر نقل و روایت و دنیای فانتزی است. در این پوستر بچه‌ها سوار قالیچه پرنده مطبوعات شده‌اند و می‌توانند به دنیای تخیلات و رویاها، آینده و گذشته، فرازمان و فرامکان خودشان سفر کنند.

در پوستر سوم شما از نماد «انار» استفاده کرده‌اید. علت این انتخاب چیست؟

انار نماد پاییز و یکی از نمادهای ایرانی است. از طرفی انار یک کاراکتر مذهبی دارد. ما ترجیح دادیم از المان‌هایی که عناصر ملایم مذهبی دارد، استفاده کنیم و جدای از آن، انار برای ما یادآور خاطرات کودکی و شعر «انار» است.

انار با طعم‌های مختلف در واقع یادآور نمایشگاه مطبوعات است که همه گرایش‌های فکری را در خود جای داده است.

روزنامه‌هایی که در پوستر انار به کار برده‌اید، روزنامه‌های قدیمی است؟

خیر. روزنامه‌هایی که در پس‌زمینه انار است، روزنامه‌های قدیمی نیست، برای مدیریت تصویر از روزنامه استفاده شده، در پوسترهای شلوغ نمی‌شود از عکس‌های درشت و مشخص استفاده کرد چون چشم بیننده را منحرف می‌کنند.

روزنامه‌ها در این پوستر بافت‌های متنی هستند تا عکس. ما باید تصاویر و رنگ‌ها را کنترل می‌کردیم که ازدحام و شلوغی عناصر بصری، موجب بد دیده شدن کار نشود.

به نظرتان در پوسترها جای رسانه‌های آنلاین خالی نبود؟ اکنون بخش قابل توجهی از رسانه‌های کشور، رسانه‌های آنلاین هستند.

در پوستر سخت است که همه اهداف و جوانب را به تصویر بکشیم. من حتی معتقد بودم که این پوسترها خیلی شلوغ هستند و با این شلوغی مخالف بودم. پوستر نباید خیلی پرگویی داشته باشد.

کلیت به زعم من کفایت می‌کند. اینکه واقعاً جزییات چه هستند، فرع ماجراست. قرار نیست آدم‌ها در پوستر تمام اهداف یا جزئیات را ببینند.

چرا کمتر پوسترهای سازمانی و دولتی خوب می‌بینیم؟

عوامل مختلفی دخیل هستند. گاهی به دلایل اقتصادی، گاهی انتخاب طراح درست نیست، گاهی طراح، طراح خوبی است و فشار از سمت مدیران موجب افت کار می‌شود واقعاً بحث پیچیده است.

پوسترهای سازمانی و دولتی ما خیلی جای کار دارد. هم ما و هنرمندان باید بتوانیم با مدیران حرف بزنیم و به آنها نزدیک شویم و مذاکره کنیم، هم مدیران باید به جامعه هنری نزدیک شوند و با آنها حرف بزنند.

ما تا ایده‌ال فاصله زیادی داریم. من تلاشم را کردم که این فاصله را کمتر کنم. امیدوارم پوسترهای سال‌های آینده از پوستر امسال بهتر باشد و ما یک حرکت رو به جلو داشته باشیم.

منبع: خبرآنلاین

جشنواره ملی قرآن و عترت دانشجویان ۱۹ تا ۲۱ آبان‌ماه برگزار می‌شود

سی امین جشنواره ملی قرآن و عترت دانشجویان کشور با حضور بیش از ۴۰۰ دانشجو، در روزهای ۱۹ تا ۲۱ آبان‌ماه جاری در استان قم برگزار می‌شود.

به گزارش ایرنا، دبیر جشنواره ملی قرآن و عترت دانشجویان کشور در نشست خبری با اعلام این مطلب، شورای هماهنگی فعالیت‌های قرآنی دانشگاه‌های کشور را مرجع برگزارکننده این دوره از مسابقات قرآنی معرفی کرد. علی‌اصغر شعاعی گفت: در این شورا، وزارت علوم، دانشگاه آزاد اسلامی، پیام نور، علمی کاربردی، فنی و حرفه‌ای، دانشگاه فرهنگیان، وزارت بهداشت، درمان و آموزش پزشکی، مسئولانی از نهاد مقام معظم رهبری در دانشگاه‌ها و جهاد دانشگاهی عضویت دارند.

معاون قرآن و عترت دانشگاه علوم و معارف قرآن کریم وابسته به سازمان اوقاف، بیان کرد: در دوره سی‌امین مسابقات، ۴۳۷ شرکت‌کننده در سه بخش کتبی، شفاهی و هنری رقابت می‌کنند.

شعاعی در خصوص بخش کتبی توضیح داد: آشنایی با مفاهیم قرآنی، آشنایی با احادیث و ادعیه، ترجمه و مفردات قرآنی، آشنایی با سیره معصومین و احکام ، شامل این بخش است.

وی برای بخش شفاهی نیز قرائت ترتیل، حفظ پنج جزء، حفظ ۱۰ جزء، حفظ ۲۰ جزء، حفظ کل، مداحی و اذان را شامل این بخش عنوان کرد. وی هدف از برگزاری این جشنواره را توسعه و ترویج فرهنگ قرآنی در میان دانشجویان کشور عنوان کرد وافزود: قرار است نفر نخست حفظ و قرائت این دوره از رقابت‌ها به مسابقات بین‌المللی جهان اسلام اعزام شود.

طرح روز

درآمد پیامکی از جیب مردم!

۵۵ آنلاین

جشنواره

معاون مطبوعاتی وزیر ارشاد:

جشنواره مطبوعات امسال برگزار نمی‌شود

معاون مطبوعاتی وزیر ارشاد به برخی انتقادها درباره برگزاری جشنواره مطبوعات اشاره کرد و گفت: به دنبال ساز و کاری جدید هستیم تا به جای معرفی بهترین آثار مطبوعاتی در رشته‌های معمول، مسائلی مانند مسئولیت‌پذیری لحاظ شود، بنابراین با شرایط فعلی امکان برگزاری جشنواره مطبوعات نیست.

به گزارش ایرنا، حسین انتظامی با بیان این مطلب در جمع خبرنگاران درباره جشنواره مطبوعات، به برگزاری نشست با سردبیران روزنامه‌های کثیرالانتشار کشور برای ارزیابی جشنواره مطبوعات اشاره کرد و گفت: آنها در آن نشست به نحوه برگزاری این رویداد انتقاد داشته و اینکه هیچ تغییری در آن داده نمی‌شود.

نماینده مدیران مسئول نشریات در هیأت نظارت بر مطبوعات خاطرنشان کرد: یکی از نقدها این بود که ضرورتاً کارهایی که به عنوان بهترین گفت وگو، گزارش و بهترین یادداشت، در جشنواره مطبوعات ارائه می‌شود، اینها بهترین‌ها در هر رشته در یک سال گذشته نبوده، بلکه تنها بهترین‌ها در بین آثاری است که شرکت کرده‌اند.

انتظامی با قبول این انتقاد، تصریح کرد: در آخرین دوره جشنواره مطبوعات که در نیمه دوم سال ۹۲ برگزار شد، تلاش شد با تدابیری از جمله اعلام قبلی شاخص‌ها، معرفی هیأت داوران، کمیته‌های انتخاب و نوعی جامعیت حرفه‌ای، این مسأله را به نحوی رفع کنیم اما این انتقاد همچنان پابرجا بود.

معاون مطبوعاتی وزیر فرهنگ و ارشاد اسلامی به نشست مشترک با استادان علوم ارتباطات و روزنامه‌نگاری هم اشاره کرد و گفت: آنها نیز از زاویه دیگری این موضوع را مطرح کردند.

معاون مطبوعاتی و اطلاع‌رسانی وزیر ارشاد این را هم گفت که در رویدادهایی مانند جشنواره مطبوعات و یا نمایشگاه مطبوعات، باید تلاش شود تا کارها و امور به خود صنف واگذار و نه اینکه توسط دولت انجام شود. بیست و یکمین نمایشگاه مطبوعات و خبرگزاری‌ها، از ۱۶ تا ۲۲ آبان‌ماه ۹۴ با شعار نقد منصفانه، پاسخ مسئولانه با حضور مؤسسات مطبوعاتی، نشریات، خبرگزاری‌ها و پایگاه‌های خبری در مصلای بزرگ امام خمینی(ره) برگزار می‌شود.

معرفی کتاب

انتشار رمانی درباره عقوبت و رستگاری انسان مدرن

هر صبح می‌میریم

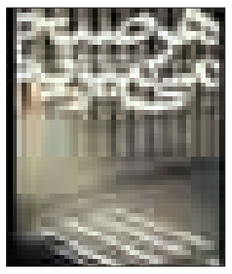

رمان «هر صبح می‌میریم» نوشته سید احمد بطحایی توسط نشر افق منتشر و راهی بازار نشر شد.

«هر صبح می‌میریم» نوشته سید احمد بطحایی به تازگی توسط نشر افق منتشر و راهی بازار نشر شده است. این کتاب نود و نهمین رمان از مجموعه «ادبیات امروز» این ناشر است. داستان این رمان درباره یک عکاس مجله است که در بند زندانیان اعدامی محبوس و در انتظار اجرای حکم اعدامش است. او پیش از اجرای حکم، در یک محکمه خیالی خود را داوری و قضاوت می‌کند و در هولناک‌ترین وضعیت زندگی‌اش هم عاشق است. این رمان ۳ بخش اصلی دارد که روزگار دوزخ، روزگار برزخ و روزگار دنیا عنوان این ۳ بخش هستند. عشق و گناه و همچنین عقوبت و رستگاری انسان مدرن، از جمله مسائلی هستند که نویسنده رمان، در این اثر آنها را ترسیم می‌کند.

در قسمتی از این رمان می‌خوانیم:

«فیلی آسیایی شبیه یک مرد سیاه سوخته که تمام چربی‌های عالم را توی اعضای بدنش پخش کرده اشاره می‌کند بالا برویم. از پله‌های آهنی که معلوم است سال‌ها قبل رنگش سبز بوده بالا می‌روم. مریم هم که دستش توی دستم است مجبور می‌شود دنبالم بیاید. فیل سیاه بلیت هامان را می‌گیرد. وارد اتاقک یک در دومتری فلزی می‌شویم. مثل چهار در فلزی است که با جوش به هم وصل شده‌اند. تنها سقفش باز است. فیل در را که می بندد با پانتومیم ملتمسانه‌ای می‌خواهد سیگار را خاموش کنم. با همان حالتی که گفته، می‌گویم باشد. در که بسته می‌شود مریم می‌گوید: «آره جون خودت!» هنوز بالا نرفته که اتاقک توی هوا آویزان می‌شود. چپ و راست می‌رود. مریم کنارم می‌نشیند. خودش را جوری به هم می چسباند که انگار اصلاً از اول به هم وصل بوده‌ایم.

- چیه؟ بازم می‌ترسی؟

- ترس؟ نه. یعنی آره. یه ذره می‌ترسم ولی بیشتر دلم گرفته.

- مطمئنی؟ حالا بذار دو متر بالا بریم.

توی قفسه چرخ و فلک دل هر کسی می‌گیرد. می‌خواهد مریم باشد یا کسی دیگر اگر هم کسی کنار آدم بنشیند و سیگارها را پشت به پشت هم روشن کند دل تنگی بیشتر به چشم می‌آید. به دل...»

این کتاب با ۲۰۰ صفحه، شمارگان هزار و ۱۰۰ نسخه و قیمت ۱۱۰ هزار ریال منتشر شده است.

سینما

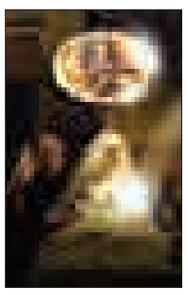

سینما

- قدس ۱: ..... محمدرسول...
- قدس ۲: ..... مزار شریف
- سینما کانون..... مبارزان کوچک
- بهمن ملایر: ..... محمدرسول...
- فرهنگ کبودراهنگ..... محمدرسول...
- آزادی تویسرکان..... محمدرسول...

ایران چک تقلبی ۵۰ هزار تومانی هم آمد
در این صفحه بخوانید
7 NEXT PAGE

پیام تاریخ، تمدن و فرهنگ مادستان
The Message Of Madestan's History & Civilization & Culture
روزنامه همدان پیام
۷
پنجشنبه ● ۱۴ آبان‌ماه ۱۳۹۴ ● شماره ۲۴۹۱
اقتصاد
eghtesad@hamedanpayam.com

سامانه ارتباط مردمی اتاق اصناف در همدان راه‌اندازی می‌شود

با راه‌اندازی سامانه ارتباط مردمی اتاق اصناف از ظرفیت مردم برای کنترل و نظارت بر بازار استفاده خواهد شد و نیازی به حضور فیزیکی بازرسان نیست.

رئیس اتاق اصناف همدان با بیان اینکه سامانه ارتباط مردمی اتاق اصناف آماده راه‌اندازی است، گفت: هشت ماه زمان برای تدوین طرح نرم‌افزاری این سامانه صرف و اکنون آماده راه‌اندازی شده است.

حمیدرضا فرسایی‌وحید با بیان اینکه پروژه مشتری‌مداری در همدان کلید خورده است، افزود: چهار طرح در درون این پروژه تعریف شده که شامل سامانه ارزشیابی عملکرد واحدهای صنفی، معرفی واحدهای ممتاز به گردشگران، آموزش برای اصناف و سامانه ارتباط مردمی است.

رئیس اتاق اصناف همدان با اشاره به اینکه سامانه ارزشیابی عملکرد پیش از این در کشور مورد استفاده قرار گرفته است، به فارس گفت: در این سامانه سندها و چشم‌اندازهای پیش رو را برای سامانه تعریف و با ارائه وظایف هر فرد و دادن اطلاعات از عملکرد افراد، در نهایت تحلیلی از میزان موفقیت در برنامه‌ها ارائه می‌شود. وی با تأکید بر اینکه این سامانه را اتاق اصناف به واحدهای صنفی تعمیم داده است، ادامه داد: با این سامانه می‌توان در هر ماه گزارش مطلوبی از فرصت‌ها و تهدیدهای پیش رو به دست آورد.

رئیس اتاق اصناف همدان با بیان اینکه بخش دیگر این سامانه به شکلی تدوین شده که همه مردم به بازرسان بازار تبدیل شوند، گفت: اگر شهروندان از امکانات ارائه شده در این واحد صنفی ناراضی یا راضی باشند می‌توانند کد واحد صنفی به همراه کد تخلف را به سامانه ارسال کنند.

وی بیان کرد: در همین زمان یک پیامک به مسئول واحد صنفی مبنی بر وجود شکایت یا تقدیر ارسال شده و با شهروندان نیز تماس حاصل می‌شود تا در صورت نیاز بازرس اتاق در محل واحد صنفی حاضر شود.

خبر

٦ میلیون بچه‌ماهی در استخرهای همدان رها شد

به گفته مدیر شیلات و امور آبزیان سازمان جهاد کشاورزی استان همدان امسال ٦میلیون و ٦٥٠ هزار قطعه بچه ماهی سردآبی و گرم آبی در استخرهای پرورش ماهی استان رهاسازی شده است.

علی دولو گفت: از این مقدار بچه ماهی رهاسازی شده ٥ میلیون و ٨٥٠ هزار قطعه ماهی قزل‌آلا و ٨٥٠ هزار قطعه ماهی کپور بوده است.

وی میزان تولید ماهی قزل‌آلا و کپور در سال گذشته در این استان را ٤ هزار و ٩٠٠ تن عنوان کرد و افزود: ٣ میلیون و ٤٠٠هزار قطعه ماهی زینتی نیز تولید شده است.

دولو به تسنیم گفت: در مجموع ٦٥٠ واحد پرورش ماهی در استان همدان فعال است که سالانه حدود ٥ هزار تن ماهی خوراکی در این استان تولید می‌کنند.

وی افزود: طرح محیط و کانال‌های محصور از سال ٧٦ در استان همدان اجرا شده که در این طرح ماهی در قنات‌ها پرورش داده می‌شود و در حال حاضر در ١٥ قنات این استان ماهی پرورش داده می‌شود.

دولو تصریح کرد: همچنین در سال گذشته برای آبزی‌پروران و همچنین روش‌های طبخ ماهی در استان آموزش‌های لازم ارائه شد که هزار نفر در این دوره‌ها حضور یافتند. مدیر شیلات همدان گفت: با توجه به محدودیت منابع آبی و قرار گرفتن این استان در منطقه کم آب، لازم است از این منابع نهایت بهره‌وری را داشته باشیم.

دولو افزود: باید برای فرهنگ‌سازی پرورش ماهی تلاش شود، زیرا پرورش ماهی در استخرهای ذخیره آب موجب غنی شدن آب کشاورزی و کاهش استفاده از کودهای شیمیایی می‌شود.

وی تصریح کرد: ایجاد و افزایش استخر دو منظوره پرورش ماهی علاوه بر اشتغالزایی و بهبود اقتصاد خانواده‌ها، ماهی را وارد سبد غذایی مردم می‌کند.

ایران چک تقلبی ٥٠ هزار تومانی هم آمد

به فاصله حدود دو ماه از رونمایی و انتشار ایران چک‌های جدید ٥٠ هزار تومانی، خزانه‌داری برخی بانک‌ها به شعب خود هشدار دادند که نمونه تقلبی این اسکناس نیز به بازار آمده و در دریافت آن ملاحظات لازم را رعایت کنند.

آنطور که یکی از مدیران شعب به ایسنا گفته ایران چک‌های تقلبی از طریق نوع کاغذ آنها قابلیت شناسایی دارند و دارنده آن می‌تواند با کمی دقت و مدنظر داشتن نکات امنیتی ایران چک اصلی، تقلبی بودن آن را تشخیص دهد.

راه‌های شناسایی ٥٠ هزار تومانی تقلبی و اصل

با انتشار نمونه تقلبی ایران چک‌های ٥٠ هزار تومانی جدید، لازم به یادآوری است که برای تشخیص اصل از فرع این اسکناس باید مدنظر داشت که ابعاد این ایران چک ١٤٢در ٧١میلی‌متر و ابعادی کوچکتر از نمونه قبلی اما در اندازه اسکناس ٥٠ تومانی است. روی ایران چک، نقش گنبد و گلدسته حرم امام رضا (ع) و نمای پشت آن سقاخانه است که در صحن انقلاب حرم امام هشتم قرار دارد. همچنین در رو و پشت این ایران چک، نماد خورشیدی درج شده که یک پرنده به سوی آن در حال پرواز است.

در عین حال که ویژگی‌های امنیتی متعددی در ایران چک ٥٠ هزار تومانی جدید وجود دارد به طوری که کاغذ آن بازتاب نور ماوراء بنفش را منعکس نمی‌کند و در سطح کاغذ از الیاف فلورسنتی نامرئی استفاده شده که زیر نور ماوراء بنفش در چهار رنگ قابل مشاهده است.

همچنین دو نوع نخ امنیتی در آن وجود دارد؛ نخ امنیتی پنهان که عبارت I.R.IRAN روی آن درج شده و درون کاغذ قرار گرفته و نخ امنیتی پنجره‌ای که از نوع هولوگرافیکی با ریزنوشته است و به گونه‌ای درون کاغذ قرار گرفته که قسمتی از آن نمایان و قسمتی دیگر در بطن کاغذ مخفی بوده و با قرار دادن ایران چک از رو در مقابل نور تمام نخ نمایان می‌شود.طراحی تمامی نقش‌های ایران چک به صورت خطی و با استفاده از نرم‌افزارهای امنیتی بوده و هر خط حامل اطلاعات مربوط به رنگ خود است، در صورتی که در نمونه‌های تقلبی خطوط از ترکیب نقاط رنگی تشکیل شده‌اند و به راحتی به‌وسیله ذره بین قابل تشخیص است.

همچنین بخش‌هایی از طرح و شماره سریال‌ها با استفاده از مرکب فلورسنتی چاپ شده که زیر نور ماوراء بنفش به رنگ‌های سبز و طلایی مایل به زرد قابل مشاهده است.

نگاهی به آمار و ارقام دکتر شده‌ها

انفجار تحصیلی در بین زنان شاغل

آمارها نشان می‌دهد در ٥ سال ٥٣١ هزار بی‌سواد از بازار کار خارج شده‌اند، ضمن اینکه ارتقای تحصیلات عالی شاغلان اوج گرفته و بر دارندگان مدرک دکتری ١٠٠ درصد افزوده شده است.

به گفته مقامات دولتی بازار کار ایران دگرگون شده و در سال‌های اخیر موجی از تحصیل کرده‌های عالی در این بازار مشغول به فعالیت هستند. آنها یا تازه از راه رسیده و به اصطلاح شاغل شده‌اند و یا اینکه در طول دوران اشتغال، تصمیم به ارتقای جایگاه تحصیلی خود گرفته‌اند.معمولاً درباره شاغلان، ارتقای تحصیلی یا برای دریافت پست شغلی بهتر انجام می‌شود که به تبع آن دریافتی بالاتری نیز برای افراد ممکن است به همراه داشته باشد و یا اینکه افراد به دلایل شخصی و علاقه به علم و دانش بیشتر یا پرستیژ اجتماعی بهتر به دنبال تحصیلات بالاتر می‌روند.

درباره جوانان جوینده شغل نیز بالاتر بودن سطح تحصیلی با نگاه به آینده کاری بهتر و همچنین تلاش برای ورود آسان‌تر و مطمئن‌تر به بازار کار صورت می‌گیرد. حال هر چه که در نگاه شاغلان و جویندگان شغل درباره تحصیلات عالی باشد، درس خواندن خوب است و موجب ارتقای سطح جامعه خواهد شد.

تحصیلات خوب است

مسأله و نگرانی که از سوی مسئولان و سیاست گذاران در این باره مطرح می‌شود، این است که به هر حال کشور برای پیشبرد امور به نیروهای ساده و با تحصیلات عادی و اندک هم نیاز دارد. بالاخره یک عده باید بپذیرند که مشاغل فیزیکی، فنی و مهارتی را انجام دهند که اتفاقاً بسیار نیز برای جامعه مفید بوده و مرتباً هم مورد نیاز افراد است و اصلاً چرخ جامعه بدون وجود آنها نمی‌گردد.

نمی‌توان تصور کرد که همه جامعه تحصیلات در سطح عالی داشته باشند و آنگاه کسی نماند که مشاغل دیگر را انجام دهد و آنها را در شان و جایگاه تحصیلی خود نداند. معمولاً برخی مشاغل و تخصص‌ها مانند ساخت و ساز در بخش عملیاتی آن و ارائه خدمات مختلف مورد نیاز مردم در هزاران بخش اتفاقاً خیلی هم نیاز به تحصیلات ندارد و افرادی که در این حوزه‌ها به صورت مهارتی کار کرده‌اند، موفق تر از دانشگاه رفته‌ها هستند.

بازاری که ظرفیت جذب هزاران تحصیل کرده را ندارد

به هر حال، هرچند امروز هزاران جوان شرافتمند دارای تحصیلات عالی و سطح بالا می‌گویند حاضرند هر کاری که باشد را انجام دهند ولی بیکار نمانند اما به طور قطع اشتغال از روی ناچاری و بدون علاقه، نمی‌تواند برای خود فرد لذت کاری و پیشرفت به همراه داشته باشد و اینکه برای جامعه هم اینگونه کار کردن مفید نیست.

براساس آخرین آماری که توسط وزارت کار درباره تحولات بازار کار ایران ارائه شده، تب جویندگان کار دارای تحصیلات عالی به شاغلان هم رسیده و تنها در طول ٥ سال بر تعداد شاغلان دارای تحصیلات کارشناسی ارشد تا دکتری و دکترای تخصصی بین ١٤٧/٣ تا ١٩٩/٥ درصد افزوده شد.

از سوی دیگر، تا پایان سال ٩٢ مجموعاً ٢ میلیون و ٦٧ هزار نفر بی سواد در بازار کار ایران فعالیت دارند که این مسأله نشان می‌دهد فضاهای شغلی فراوانی هستند که اتفاقاً نیازمند تحصیلات نیست، البته ممکن است بخشی از گذشته مانده باشند و تا سال‌های آینده از بازار کار بازنشسته شوند.

وضعیت تحصیلات در گروه‌های مختلف شغلی

به گزارش مهر، دلیل این گفته اینکه در دوره سال‌های ٨٨ تا ٩٢ از تعداد شاغلان بی سواد در بازار کار ایران ٥٣١ هزار نفر کاسته شده است که می‌توان گفت سالیانه ١٠٠ هزار بی سواد از بازار کار خارج و احتمالاً به جای آنها فارغ التحصیلان دانشگاه‌ها وارد می‌شوند. در سال ٨٨ تعداد ٢ میلیون و ٥٩٨ هزار نفر شاغل بی سواد در بازار کار ایران فعالیت داشتند که در سال ٩٢ به ٢میلیون و ٦٧ هزارنفر کاهش یافت. شاغلان بی سواد در سال ٨٨ به میزان ١٤ درصد کل بازار کار را تشکیل می‌دادند که این آمار در سال ٩٢ به ١١ درصد کاهش یافت.

بر پایه آخرین آمارهای موجود، تعداد شاغلان دارای مدرک تحصیلی کارشناسی ارشد و دکتری در کشور ٥٩٩ هزار نفر است، همچنین ٢ میلیون و ٦٠٠ هزار نفر لیسانس دارند و یک میلیون و ٥٠٦ هزارنفر هم دارای فوق دیپلم هستند.

٤ میلیون و ٦٨٧ هزار شاغل دارای مدرک تحصیلی پیش دانشگاهی و دیپلم هستند که در صورت ادامه روند ارتقای سطح تحصیلی شاغلان، از این آمار در سال‌های آینده کاسته و بر تعداد شاغلان دارای مدرک لیسانس و بالاتر افزوده می‌شود.

با وجود افزایش تعداد شاغلان با تحصیلات عالی، هنوز هم ٩ میلیون و ٨٢١ هزار نفر شاغل در بازار کار ایران دارای تحصیلات کمتر از دیپلم هستند. کارشناسان هشدار می‌دهند اگر روال ارتقای جایگاه‌های تحصیلی شاغلان ادامه یابد، ممکن است در طول سال‌های آینده تأمین نیرو در برخی رشته‌ها و مشاغل با مشکل مواجه شود و در برخی بخش‌ها نیز تقاضاهای بی شماری شکل بگیرد.

انفجار تحصیلی در بین زنان شاغل

تغییرات سطح تحصیلی درباره افراد دارای مدارک کارشناسی ارشد به بالا جالب تر است به نحوی که افراد دارای تحصیلات فوق لیسانس و دکتری در سال ٩٢ نسبت به سال ٨٨ به میزان حدود ٥٠ درصد بیشتر شد. اما تعداد شاغلان دارای دکترای تخصصی در این دوره زمانی به میزان تقریباً ١٠٠ درصد رشد داشت و از ٤٤ هزار و ٦٢١ نفر سال ٨٨ به ٨٣ هزار و ٧٤٩ نفر در سال ٩٢ رسید.

همه این تحولات سطح تحصیلی شاغلان بازار کار ایران در مقابل سونامی تغییرات سطح تحصیلی زنان ناچیز است. رفتار زنان شاغل در طول ٥ سال ٨٨ تا ٩٢ نشان می‌دهد که آنها تصمیم به یک انقلاب بزرگ تحصیلی گرفته‌اند و ارتقای شدیدی در میزان تحصیلات آنها اتفاق افتاده است.

تعداد زنان شاغل کشور در دوره مورد بررسی در سطح تحصیلی کمتر از دیپلم به میزان ٢٦ درصد کاهش یافت که نشان دهنده افت امید به کار زنان در رده‌های پایین تحصیلی است، همچنین این آمار نشان می‌دهد زنان دارای تحصیلات پایین احتمالاً جستجوی شغل کمتری نسبت به زنان دارای تحصیلات بالاتر انجام می‌دهند.

در بخش زنان بی سواد نیز تعداد شاغلان ٣٤/٤ درصد کمتر شده و این وضعیت تارده تحصیلی پیش دانشگاهی و دیپلم نیز مشاهده می‌شود به نحوی که در این گروه تحصیلی تعداد شاغلان زن ١٩/٩ درصد کمتر شده است. زنان شاغل تا فوق دیپلم هم در یک دوره ٥ ساله به میزان ١٨ درصد کمتر شده است.

زنان ترجیح داده‌اند برای باقی ماندن در بازار کار و یا ارتقای شغلی به سمت تحصیلات لیسانس به بالا بروند؛ بنابراین در فاصله ٥ سال ٨٨ تا ٩٢ بر تعداد زنان شاغل لیسانسیه ٢٢/٤ درصد افزوده شده است. این وضعیت درباره زنان دارای مدرک تحصیلی کارشناسی ارشد و دکتری ١٤٧/٣ درصد رشد نشان می‌دهد و بالاخره در یک دوره ٥ ساله بر آمار زنان دارای مدرک تحصیلی دکترای تخصصی ١٩٩/٥ درصد افزوده شد.

نباید خوش‌بینانه به سمت بازاریابی شبکه‌ای رفت

به گفته عضو هیأت علمی گروه اقتصاد دانشگاه بوعلی‌سینا اصل کار بازاریابی شبکه‌ای بد نیست، ولی ذهنیت جامعه نسبت به بازاریابی شبکه‌ای منفی است.

روح‌اله سهرابی افزود: متأسفانه در مقطعی برخی شرکت‌های سودجو در کشور فعالیت کردند که موجب شد تعداد زیادی از افراد جامعه ضرر کنند بر همین اساس در حال حاضر ذهنیت جامعه نسبت به بازاریابی شبکه‌ای حساس شده است.

وی با بیان اینکه وجود و تشکیل شرکت‌های شبکه‌ای به حق است، به ایسنا گفت: برخی از شرکت‌ها به اسم بازاریابی شبکه‌ای از ارتباطات خود سوءاستفاده می‌کنند که همین موضوع موجب شده ذهنیت مردم مثبت نباشد و پاک کردن این ذهنیت زمان می‌برد.

سهرابی با اشاره به اینکه زمینه رشد بازایابی شبکه‌ای در کشور وجود نداشته است، ادامه داد: ادعای این شرکت‌ها این است که با این نوع بازاریابی واسطه‌ها حذف شده و پولی که عاید واسطه‌ها می‌شد به بازاریابان داده می‌شود.

سهرابی این ادعای شرکت‌های بازاریابی شبکه‌ای را اغراق‌گونه دانست و بیان کرد: اینکه گفته می‌شود با افزایش زیرشاخه‌ها در این بازاریابی می‌توان در ماه به‌طور تصاعدی چندین میلیون کسب درآمد کرد، نوعی اغراق است.

عضو هیأت علمی دانشگاه بوعلی‌سینا با بیان اینکه نباید خوش‌بینانه به سمت این نوع بازاریابی رفت، تأکید کرد: باید توجه داشت که در این بازاریابی حتماً کالا جابه‌جا شود و کالاهایی که در این شرکت‌ها عرضه می‌شود از استاندارد لازم برخوردار باشد. وی افزود: در خرید و فروش الکترونیکی باید به این نکته توجه کرد که قیمت‌ها متعادل بوده و بیشتر از فروشگاه‌ها نباشد تا موجب ایجاد بدبینی در خریدار نشود، بنابراین رعایت این موضوع در بازاریابی شبکه‌ای اهمیت زیادی دارد. سهرابی کمک به تولید داخل را یکی دیگر از موضوعات مهم در بازاریابی شبکه‌ای عنوان کرد و گفت: باید سعی شود در این شرکت‌ها کالای داخلی تبلیغ شود و واسطه فروش کالاهای خارجی نباشد.

بازار

مسکن همدان همچنان در رکود

طبق گفته‌های رئیس اتحادیه مشاوران املاک شهرستان همدان، با توجه به سیاست‌های دولت به نظر می‌رسد نباید انتظار گرانی در بازار مسکن را داشته باشیم.

محمد قدیمی با بیان اینکه بازار مسکن همچنان در رکود است، گفت: شرایط ساخت و ساز نیز در شهر رونق خاصی ندارد و از این پس تا اردیبهشت‌ماه به دلیل سرما نیز اقدام خاصی صورت نخواهد گرفت.

وی ادامه داد: اغلب معاملات به دلیل نیاز مالی بوده و در حال حاضر افرادی که نیاز مالی به فروش املاک ندارند، اقدامی نیز در این زمینه انجام نخواهند داد.

قدیمی با بیان اینکه از زمان اوج قیمت مسکن در بازار تاکنون ٣٠ درصد کاهش قیمت رخ داده است، به فارس گفت: هنوز به طور مؤثر از تسهیلات جدیدی که دولت برای مسکن در نظر گرفته است، استفاده نشده تا بتوان تأثیر آن را مشاهده کرد.

وی با بیان اینکه امیدواریم با ارائه تسهیلات جدید، بازار مسکن در راه رسیدن به یک رونق منطقی گام بردارد، افزود: البته به نظر می‌رسد سیاست دولت بر این است که اجازه گران شدن دوباره به بازار مسکن نخواهد داد و بهتر است به امید گران شدن از فروش املاک خودداری نکنیم.

قدیمی خاطرنشان کرد: بهترین زمان خرید مسکن، در بازار فعلی است و بهتر است افرادی که قصد خرید دارند به نیت خود جامه عمل پوشانده و در این راستا اقدام کنند.

وی گفت: دولت به دنبال جلوگیری از افزایش قیمت ناگهانی مسکن است اما به نظر می‌رسد در آینده نه چندان دور شاهد رونق بازار باشیم.

افزایش قیمت در بازار مسکن از نیمه دوم سال ١٣٩٠ آغاز شد و در پایان سال ١٣٩١ به اوج خود رسید و با آغاز سال ١٣٩٢ در یک رکود بی‌سابقه تاریخی فرو رفت که تاکنون نیز از آن خارج نشده است.

اشتغال

اعتراض ایران به گزارش کسب و کار بانک جهانی

معاون اقتصادی وزیر اقتصاد با اشاره به اعتراض ایران به گزارش کسب و کار بانک جهانی از تکمیل ساماندهی مجوزها تا پایان سال و حذف قوانین مخل کسب و کار خبر داد.

شاپور محمدی در نشستی خبری از بهبود رتبه کسب و کار ایران از رتبه ١٥٢ در سال ٢٠١٤ به رتبه ١١٨ در سال ٢٠١٥ از بین ١٨٩ کشور دنیا خبر داد و گفت: بانک جهانی در ارزیابی‌های خود سهولت کسب و کار فعالان اقتصادی را ارزیابی می‌کند که به صورت پرسشنامه‌ای انجام می‌شود.

معاون اقتصادی وزیر امور اقتصادی و دارایی با اشاره به اعتراض ایران به نحوه عمل و گزارش کسب و کار بانک جهانی، افزود: مکاتبات ما با این بانک برای اصلاح اشتباهات، کلیدی و مؤثر واقع شد اما به هر حال ارزیابی‌ها بر اساس پرسشنامه‌هایی که توسط بخش خصوصی پر می‌شود، مورد ارزیابی قرار می‌گیرد.

به گزارش مهر، محمدی با تأکید بر اینکه وزارت اقتصاد مکلف است با هماهنگی دستگاه‌ها و نهادهای بین‌المللی رتبه کسب و کار ایران را بهبود بخشد، بیان کرد: شاخص‌ها در رتبه کسب و کار مؤثر هستند و یکی از مهمترین اقدامات در این زمینه به وسیله وزارت نیرو صورت گرفت به طوری که این وزارتخانه کاهش اساسی به زمان‌بندی برای ارائه مجوز برق و انشعاب آب و فاضلاب داد.

نتیجه مجوز آب و فاضلاب خود را در ساخت و ساز نشان داد. در بخش برق نیز صدور مجوز برق بیش از ١٠٠ روز براساس گزارش بانک جهانی به ٧٧ روز کاهش یافته اما براساس گزارش‌های ما، این مدت زمان به ٤٤ روز تقلیل یافته است.

محمدی گفت: بانک جهانی به ما اعلام کرده است که ٤٤ روز را پذیرفته اما در گزارشات خود ٧٧ روز را منعکس کرده و این موضوع در رتبه سال آینده اثر خود را نشان خواهد داد.

خبر

درآمدزایی پیامکی از جنس یارانه

پیامک‌هایی با مضامین یارانه‌ای و واریز نرخ سود بالا، برای کسب درآمد توسط برخی‌ها از دارندگان سیم‌کارت‌های تلفن همراه افزایش یافته و با وجود هشدارها هنوز هم برخی‌ها به دام این کلاهبرداران می‌افتند.

این روزها، تعداد پیامک‌های دریافتی بی‌نام و نشان و بدون دعوت برای هر دارنده تلفن همراهی امری عادی شده و در یک روز ممکن است ده‌ها پیامک برای دارندگان سیم‌کارت‌های اپراتورهای تلفن همراه ارسال شود، بدون اینکه بدانید این پیامک‌ها از کجا و به چه نحوی ارسال شده است.

فارغ از اینکه دارندگان سیم‌کارت‌های تلفن همراه نسبت به دریافت چنین پیامک‌هایی ابراز نارضایتی می‌کنند و معتقدند که شماره تلفن‌هایشان نباید در اختیار افرادی که نام و نشان آنها مشخص نیست برای ارسال پیامک قرار گیرد و درآمدزایی مخابراتی‌ها از این طریق باید با ابراز رضایت دارنده سیم‌کارت باشد، باید نسبت به ارسال این پیامک‌ها نظارت کافی صورت گیرد.

به گزارش مهر، برخی از پیامک‌ها حاوی مطالبی است که با وجود جذاب بودن، ترفندی برای کلاهبرداری و سوءاستفاده و یا روشی برای درآمدزایی عده‌ای از افراد است. اگرچه همواره هشدارهایی از سوی دستگاه‌های مرتبط اعلام می‌شود. اخیراً پیامک‌هایی یارانه‌ای دریافت می‌شود که با اطلاع‌رسانی از اخبار رسانه‌ها صورت می‌گیرد، با این مضمون که «اخبار دقیق یارانه را دنبال کنید:

١- تغییرات میزان واریز یارانه ٢- عضویت در سرویس پیامی صد تومان».

همچنین پیامک‌هایی هم که بیشتر جنبه گمراه‌کننده و سوءاستفاده دارد بدین مضمون است: «واریزسود به مبلغ ٩/٨٩٧/٢٩٠ ریال بابت سپرده پس‌انداز... ز. ١٤٤ را ارسال کن تا راز واریز شدنش به حسابت رو بگم. پیامی صد تومن». این پیامک در حالی ارسال می‌شود که مشتری برای دریافت چنین سودی باید مبلغی کلان در بانک سپرده‌گذاری کند.

به هر حال به نظر می‌رسد که هم دارندگان سیم‌کارت‌های تلفن همراه باید نسبت به دریافت چنین پیامک‌هایی هشیار باشند و هم مسئولان مخابرات در ارسال پیامک‌ها دقت کافی را داشته باشند.

عکس و مکث

خط مقدم مبارزه با داعش شاهد حضور زنان شجاع کردی است که بدون ترس از جنایات وحشیانه داعش،مردانه در حال نبرد با تروریست‌های تکفیری هستند.
منبع: مهر

نجات معجزه‌آسای دختر ١٥ ساله پس از سقوط از ساختمان ٨ طبقه
در این صفحه بخوانید
8 NEXT PAGE

پیام تاریخ، تمدن و فرهنگ مادستان
The Message Of Madestan's History & Civilization & Culture
روزنامه همدان پیام
۸
پنجشنبه ● ۱۴ آبان‌ماه ۱۳۹۴ ● شماره ۲۴۹۱
حادثه
hadese@hamedanpayam.com

۹۰درصد خانه ها بیمه نیستند

در حال حاضر کمتر از ۱۰ درصد اماکن مسکونی کشور زیر پوشش بیمه حوادث هستند. دبیر کنفرانس ملی مدیریت بحران، گفت: سیاست کلان کشور این است که خسارت‌ها به بخش بیمه منتقل شود و اگر قرار است حمایتی باشد از طریق بیمه محقق شود تا هم مردم منتفع شوند و هم با صرفه‌جویی در منابع دولت، بتوان بهتر از آن در بخش پیشگیری استفاده کرد. لطیفی درباره کارآمدی بیمه‌های کشور، اظهار کرد: در حال حاضر کمتر از ۱۰ درصد اماکن مسکونی زیر پوشش بیمه حوادث هستند، با توجه به سیاست کلان کشور در تلاش هستیم ضریب نفوذ بیمه حوادث را در کشور بالا ببریم. زیرساخت‌های این امر مهیاست اما باید اولویت‌های کشور تغییر کنند.

لطیفی افزود: ۲۰ میلیون واحد مسکونی در کشور داریم و همچنین اموال منقول و غیر منقول دولتی و غیردولتی را باید زیر پوشش بیمه ببریم. دبیر کنفرانس ملی مدیریت بحران با اشاره به وجود چهار میلیون کشاورز در سطح کشور بیان‌کرد: بیمه کشاورزی آنگونه که باید از طریق صندوق بیمه کشاورزی محقق نشده و پیشنهاد این است که بیمه‌های تجاری هم به این امر ورود کنند تا درصد قابل قبولی را از این طریق پوشش دهیم.

به گزارش مهر، وی در پاسخ به اینکه آیا از ظرفیت تمام بیمه‌های تجاری در کشور استفاده خواهد شد، گفت: تمام بیمه‌های کشور می‌توانند از ظرفیت خود بهره برداری کنند. البته اکنون هم بسیاری شرکت‌های بیمه این کار را انجام می‌دهند و بیمه نامه‌های حوادث، بدنه خودرو و... می‌فروشند.

لطیفی اظهار کرد: در این میان نکته جالب توجه آن است که هزینه بیمه حوادث اماکن مسکونی در مقایسه با بیمه خودرو بسیار پایین است. برای بیمه بدنه خودروی معمولی باید سالانه ۵۰۰ هزار تومان پرداخت کرد، در حالی که برای اماکن مسکونی این رقم زیر ۵۰ هزار تومان است و آن هم به صورت اقساط قابل پرداخت است.

خبر

در کمیسیون پیشگیری و مقابله با سرقت شهرستان مطرح شد

افزایش ۶۰۰ درصدی سرقت خودرو در رزن

رزن- خبرنگار همدان پیام: با توجه به اینکه رزن یک شهرستان کوچک می‌باشد سرقت‌های پیچیده‌ای رخ نمی‌دهد اما در این میان سرقت احشام یکی از جمله سرقت‌های رایج است.

معاون فرماندار رزن در کمیسیون پیشگیری و مقابله با سرقت شهرستان گفت: موضوع سرقت یکی از ناهنجاری‌هایی است که علل و علت آن برای پیشگیری باید مورد توجه و دقت قرارگیرد و متناسب با آن در شهرستان سیاست‌گذاری شود.

علیرضا نوربخش اظهار کرد: تناسب بین جرم و جریمه از علل کاهش این پدیده شوم درجامعه است.

وی افزود: نگاه تیزبین پلیس باید با بقیه فرق داشته و با دقت نظر بروز ناهنجاری را به خوبی رصد کرد و با آن برخورد کند.

معاون فرماندار رزن با بیان این که خلاقیت در انجام کار موجب پیشرفت می‌شود، بیان کرد: نیروی انتظامی باید اقتدار خودش را در برخورد با سارقان اموال عمومی و خصوصی و همچنین کسانی که امنیت روانی، مالی و جانی شهروندان را به خطر می‌اندازد، حفظ کرده و تمام تلاش خود را در کاهش وقوع جرایم از جمله جرم سرقت قرار دهد.

وی در ادامه با اشاره به سرقت احشام در شهرستان اظهار کرد: با توجه به اینکه رزن یک شهرستان کوچک می‌باشد، سرقت‌های پیچیده‌ای رخ نداده است اما سرقت احشام از جمله سرقت‌های رایج در شهرستان می‌باشد که اکثراً به سمت کردستان انتقال داده می‌شوند.

اهمال در نگهداری وسایل نقلیه علت اصلی سرقت

جانشین انتظامی شهرستان رزن هم با اشاره به اینکه سرقت، در مقایسه با سایر جرایم در سطح جامعه در رتبه بالایی قرار دارد، افزود: جهت پیشگیری از سرقت لازم است در ابتدا به شناسایی دقیق نقاط و محلات آسیب پذیر در سطح منطقه از دو منظر خیزش جرم و نقاطی که سارق در آن مناطق به ارتکاب جرم می‌پردازد، پرداخت.

محمدحسن حیدری تصریح کرد: پلیس آگاهی شهرستان تدابیر انتظامی و اطلاعاتی ویژه‌ای برای برخورد با سارقان و پیشگیری از وقوع سرقت اتخاذ کرده و توانسته به نتایج خوبی نیز دست پیدا کند.

وی از تشکیل تیم‌های تخصصی خبر داد و گفت: به صورت پنهان و آشکار با تحت نظر قرار دادن سارقان سابقه‌دار به صورت شبانه روزی تلاش می‌شود که وقوع سرقت به حداقل ممکن برسد.

حیدری افزود: به شهروندان توصیه می شود با رعایت نکات ایمنی در نگهداری از منزل، خودرو و... فرصت سرقت و جرم را از سارقان سلب کنند.

جانشین انتظامی شهرستان با توجه به اینکه سایر شهرستان‌های استان مجهز به پایش تصویری می‌باشند این امر را گام مؤثری در کاهش جرایم در سطح شهر عنوان کرد و گفت: در رزن نیز پایش تصویری باید هرچه زودتر راه اندازی شود.

وی در ادامه از افزایش ۶۰۰ درصدی وقوع سرقت خودرو نسبت به سال گذشته خبر داد و بیان کرد: این در حالی می‌باشد که کشفیات خودرو در شش ماهه نخست امسال ۱۶۷ درصد می‌باشد

حیدری همچنین از افزایش وقوع سرقت موتور سیکلت در شهرستان خبر داد و گفت: کوتاهی شهروندان در ایمنی و نگهداری از وسایل نقلیه اعم از رها کردن موتور در انظار عمومی عامل اصلی سرقت می‌باشد وی در ادامه افزود: در شهرستان رزن موارد سرقت جزیی می‌باشد و در اکثر موارد کاهش آمار سرقت را داریم

حیدری در ادامه با بیان اینکه امسال شاهد افزایش کشفیات احشام در رزن بودیم افزود: با تدابیر اندیشیده شده در سالجاری افزایش هزار و ۶۰۰ درصدی کشفیات احشام را در پی‌داشته‌ایم

جانشین انتظامی رزن در پایان از کاهش ۱۴ درصدی سرقت منازل مسکونی و همچنین کاهش ۶۰ درصدی سایر موارد سرقتی در شهرستان خبر داد.

باز هم خبرها حکایت از افزایش مرگ و میر معتادان را دارد

اعتیاد قاتل ۱۴۷۰ معتاد

یکی از آسیب‌های اجتماعی که جامعه امروز ایران با آن دست به گریبان است، رشد روز افزون ورود «تولید» توزیع و مصرف مواد مخدر است که منشأ بسیاری از جرایم سازمان یافته، انهدام خانواده و ناهنجاری‌های اجتماعی قلمداد می‌شود. بر اساس آمارهای منتشر شده توسط وزارت کشور بیش از یک میلیون و پانصد هزار نفر معتاد به مواد مخدر در سطح کشور وجود دارد و طبق آمارهای غیر رسمی ۲ -۳ میلیون نفر در کشور به شکل حرفه‌ای مواد مخدر مصرف می‌کنند.

بیش از ۴۵درصد زندانیان کشور به جرایم مربوط به مواد مخدر اختصاص دارد و ۲۰ درصد سایر زندانیان دیگر نیز که به جرایم دیگر مثل سرقت، قاچاق، تجاوز به عنف و ... زندانی شده‌اند، معتاد می‌باشند. در واقع بیش از نیمی از زندانیان کشور به نحوی از انحاء به مواد مخدر مربوط می‌شوند. اعتیاد به مواد مخدر از این جهت که جمعیت جوان و فعال کشور را غیر فعال و انگل جامعه می‌کند یک آسیب است و از این جهت که منشأ بسیاری از جرایم سازمان یافته و انهدام خانواده، اعتیاد می‌باشد جزو عوامل و علل آسیب و معضلات اجتماعی دیگر محسوب می‌شود. یکی از مشخصه‌های مهم وضعیت و روند این جرایم، مقدار مواد مخدر کشف شده از قاچاقچیان در کشور است.

قائم مقام دبیر کل ستاد مبارزه با مواد مخدر بر اساس نتایج طرح شیوع شناسی سوء مصرف مواد در بین شهروندان کشور اعلام کرد که ۹۱ درصد معتادان را مردان و ۹ درصد را زنان تشکیل می‌دهند. میزان مصرف مواد در گروه سنی ۱۵ تا ۱۹ سال، معادل ۱۳/۵۶ درصد، گروه ۲۰ تا ۲۴ سال معادل ۱۶/۸۳ درصد ، ۲۵ تا ۲۹ سال معادل ۱۴/۳۲ درصد بوده و بقیه به گروه‌های ۳۰ تا ۶۴ سال اختصاص دارد. مصرف‌کنندگان مواد مخدر از لحاظ تحصیلات، ۵/۶۸ درصد بی‌سواد، ۸/۰۳ درصد تحصیلات ابتدایی، ۱۱/۷۶ درصد راهنمایی، ۳۷/۸۶ درصد متوسطه، ۱۵/۲۲ درصد مقطع کاردانی و ۲۱/۴۵ درصد لیسانس و بالاتر را دارند. نتایج طرح ملی شیوع شناسی مصرف مواد نشان می‌دهد تریاک، شیشه، کراک و هروئین، به ترتیب بیشترین مواد مخدر مصرفی در کشور هستند. روزانه دو تا سه نوزاد معتاد از مادران معتاد در کشور متولد می‌شود. بنا بر آمار دیگری ۶۲ درصد معتادان متأهل و ۸/۵۷ درصد معتادان شاغل هستند. به لحاظ تحصیلات ۲۱ درصد معتادان دارای تحصیلات لیسانس و بالاتر از لیسانس هستند، ۱۵ درصد کاردانی، ۳۷ درصد تحصیلات متوسطه، ۱۱ درصد راهنمایی، ۸/۳ درصد ابتدایی و ۵ درصد معتادان بی سوادند. در واقع نه تنها نسبت منطقی بین افزایش سطح تحصیلات با کاهش اعتیاد به مواد مخدر وجود ندارد بلکه حتی در بین جوانان تحصیل کرده و نخبه به دلایل مختلف اعم از کنجکاوی گرایش به مواد مخدر جدید و مواد محرک شیمیایی به مراتب بیشتر شده است.

۱۰۰ هزار قاچاقچی فعال در کشور وجود دارد که تجارتی با حدود ۳ میلیارد دلار سود را در اختیار دارند. به نحوی که به ازای هر معتاد در کشور ۵ فروشنده خرده پا وجود دارد و در تهران این رقم حتی به ۸ نفر نیز می‌رسد. در تهران دسترسی به مواد مخدر بین ۱۵ تا ۳۰ دقیقه طول می‌کشد و در کل کشور ۷ تا ۳۰ دقیقه می‌توان به مواد مخدر دست پیدا کرد.

در یک نظرسنجی کسب لذت مهمترین عامل اعتیاد به مواد مخدر معرفی شده به گونه‌ای که این لذت ۱۲ برابر لذت جنسی ارزیابی می‌شود. از ابتدای پیروزی انقلاب اسلامی ایران تا کنون ۱۰ هزار نفر در خصوص مواد مخدر اعدام شده‌اند که برخی آمارها حاکی است ۲ هزار نفر نیز در نوبت اعدام قرار دارند. برخی برآوردها حاکی از آن است که سالانه چیزی حدود ۲ هزار تن تریاک وارد کشور می‌شود که بین ۶۰۰ تا ۷۰۰ تن در داخل مصرف می‌شود. چیزی حدود ۵۰۰ تن تریاک توسط نیروی انتظامی، سپاه، وزارت اطلاعات و ... کشف می‌شود و الباقی آن از کشور ما صادر می‌شود.

از ابتدای انقلاب و در ۳۷ سال گذشته چیزی بالغ بر ۱۰۰ هزار تن تریاک در افغانستان تولید شده که تا به امروز ۷ هزار تن آن جزو کشفیات داخل کشور بوده است. برخی برآوردها حاکی است که هم اینک ۱۵هزار تن تریاک در افغانستان دپو شده و آماده ورود به کشور است. لازم به توضیح است که در ۳۷ سال گذشته بیش از ۶۰ هزار فوتی به خاطر استعمال مواد مخدر در کشور وجود داشته است. روزانه متوسط ۱۵ نفر به خاطر استعمال مواد مخدر به شکل مستقیم و غیر مستقیم جان خود را از دست می‌دهند.

در همین راستا سازمان پزشکی قانونی کشور اعلام کرد که موادمخدر در ۶ ماه گذشته جان هزار و ۴۷۰ نفر را گرفته است. براساس اعلام پزشکی قانونی، در نیمه نخست سالجاری هزار و ۴۷۰ نفر بر اثر سوءمصرف مواد مخدر جان خود را از دست داده اند که این آمار در مقایسه با مدت مشابه سال قبل با آمار تلفات هزار و ۴۶۰ نفر ۰/۷ درصد افزایش یافته است.

از طرفی دیگر در شش ماهه نخست سالجاری از کل تلفات سوء مصرف مواد مخدر در کشور هزار و ۳۱۰ نفر مرد و ۱۶۰ نفر دیگر زن بودند.

در این مدت استان‌های تهران با ۳۹۴، خراسان رضوی با ۱۶۹ و اصفهان با ۱۰۸ بیشترین و استان‌های آذربایجان غربی با چهار، بوشهر با شش و مرکزی و یزد هر کدام با ۹فوتی کمترین آمار تلفات اعتیاد را داشته است.براساس این گزارش در این مدت در استان کهگیلویه و بویراحمد هیچ مرگ ناشی ازسوء مصرف مواد مخدر گزارش نشده است.

بیشترین تلفات اعتیاد ناشی از مسمومیت حاد است

بر اساس آمارهای موجود در نیمه نخست امسال از کل تلفات سوء مصرف مواد مخدر بیشترین آمار مربوط به مرگ بر اثر مسمومیت حاد است.

از کل تلفات اعتیاد در این مدت ۷۷۴ نفر شامل ۷۰۱ مرد و ۷۳ زن بر اثر مسمومیت حاد جان خود را از دست داده‌اند، پس از آن عوارض مصرف طولانی مدت با ۴۷۲ نفر شامل ۴۱۳ مرد و ۵۹ زن و مواد روانگردان با ۲۲۴ نفر شامل ۱۹۶ مرد و ۲۸ زن در رتبه‌های بعدی دلایل مرگ بر اثر سوءمصرف مواد قرار می‌گیرند.

مرگ ۲۷۹ معتاد در شهریور ماه سالجاری

در شش ماهه نخست سالجاری، شهریور ماه بیشترین آمار تلفات سوءمصرف موادمخدر را در مقایسه با دیگر ماه‌های سال داشته است در این ماه ۲۷۹ نفر بر اثر اعتیاد در کشور جان باخته‌اند که از این تعداد ۲۵۴ نفر را مردان و ۲۵ نفر را زنان تشکیل می‌دهند.

نجات معجزه‌آسای دختر ۱۵ ساله پس از سقوط از ساختمان ۸ طبقه

دختر ۱۵ ساله اهوازی پس از سقوط از ساختمان هشت طبقه به صورت معجزه آسایی زنده ماند.

به گزارش باشگاه خبرنگاران جوان، مسئول روابط عمومی سازمان آتش‌نشانی و خدمات ایمنی شهرداری اهواز اظهار کرد: در جریان تماس با تلفن ۱۲۵ ستاد فرماندهی سازمان آتش نشانی و خدمات ایمنی اهواز خبر سقوط یک دختر ۱۵ ساله از یکی از طبقات مجتمع مسکونی واقع در منطقه زیباشهر اهواز گزارش شد. مسعود حق شناس افزود: حدود ۴ دقیقه بعد مأموران بلافاصله با خودروهای امداد و نجات و نردبان از نزدیک‌ترین ایستگاه، خود را به محل حادثه رساندند. وی تصریح کرد: فرمانده تیم عملیات بلافاصله در محل سقوط دختر حاضر و مشاهده کرد که نامبرده دارای علایم حیاتی است. مسئول روابط عمومی سازمان آتش نشانی و خدمات ایمنی شهرداری اهواز بیان کرد: مأموران آتش نشانی با توجه به دسترسی نداشتن به محل سقوط این فرد از خودروی امداد و نجات و نردبان استفاده کرده و عملیات خود را اجرایی کردند و در یک شرایط نامساعد موفق شدند تا دختر مصدوم را از ارتفاع به روی سطح زمین انتقال داده و به منظور درمان به اورژانس مستقر در محل تحویل دهند.

حق شناس عنوان کرد: این فرد به دلایل نامشخصی از طبقه هشتم سقوط کرده و روی بام ساختمان مجاور افتاده است و علت حادثه توسط مراجع ذی‌صلاح در دست پیگیری است.

مسئول روابط عمومی فوریت‌های پزشکی خوزستان نیز افزود: بعد از سقوط این فرد، علایم حیاتی وی به صورت استیبل بود و ضربه نخاعی یا مغزی به وی وارد نشده بود.رفیعی با بیان اینکه هنوز دلیل سقوط این دختر معلوم نیست، گفت: بیمار پس از سقوط به بیمارستان گلستان اهواز منتقل شد.

حادثه در استان

سارقان منازل در اسدآباد دستگیر شدند

سارقان منازل اسدآبادی‌ها همراه مالخر اموال سرقتی در عملیات پلیس غافلگیر شدند.

فرمانده انتظامی شهرستان اسدآباد گفت: در پی خبری مبنی براینکه ٤ نفر به صورت باندی اقدام به سرقت از سطح منازل و اماکن خصوصی مردم می‌کنند، رسیدگی به این موضوع به صورت ویژه در دستور کار پلیس قرار گرفت.

داود علی بخشی افزود: در ادامه تحقیقات و بررسی‌های به عمل آمده اکیپ مجربی از یگان امداد، ضمن شناسایی نامبردگان و محل مخفیگاه آنان، با هماهنگی مراجع قضایی در یک عملیات غافلگیرانه آدرس اعلامی را مورد بازرسی قرار دادند که در نتیجه تعداد ۲نفر از سارقان دستگیر و مقداری وسایل سرقتی کشف شد.

علی‌بخشی بیان کرد: پس از انتقال نامبردگان و انجام بازجویی‌های فنی و پلیسی، متهمان به ناچار لب به اعتراف گشوده و معترف به سرقت از منازل مردم و اماکن خصوصی آنان شدند که در ادامه یک نفر خریدار اموال مسروقه دستگیر و یک دستگاه چاپگر و سرور یک دستگاه دوربین مداربسته نیز کشف شد.

فرمانده انتظامی شهرستان اسدآباد در پایان با اشاره به اینکه ۲نفر از هم‌دستان متهمان دستگیر شده در زندان بسر می‌برند، گفت: متهمان پس از تشکیل پرونده برای سیر مراحل قانونی به مراجع قضایی معرفی شدند.

سارقان تجهیزات بارانی کشاورزان در فامنین به دام افتادند

۲ سارق تجهیزات کشاورزی در شهرستان فامنین دستگیر شدند که سارقان به ۳ فقره سرقت نیز اعتراف کردند.

فرمانده انتظامی شهرستان فامنین گفت: برای افزایش ارتقای امنیت اجتماعی در سطح شهرستان فامنین، انتظامی این شهرستان به صورت مداوم و مستمر اقدام به انجام طرح‌های مختلف در نقاط آلوده و جرم‌خیز شهرستان کرد.

نوری درادامه بیان کرد: کارکنان پلیس آگاهی وکلانتری ۱۱ این شهرستان با انجام رصدهای اطلاعاتی و نقطه‌زنی از محل اختفای سارقان، در یک عملیات مشترک، خودروی سارقان را در حال انتقال وسایل سرقتی متوقف کردند.

وی افزود: مأموران پلیس با بستن راه فرار سارقان، اجازه حتی فکرکردن را از آنان گرفته و بلافاصله هر دو نفر آنها را دستگیر و به همراه اموال مسروقه به مقر پلیس آگاهی دلالت دادند.

این مقام انتظامی در ادامه گفت: در باز جویی‌های فنی و علمی که توسط کارآگاهان پلیس انجام شد، متهمان به ۳ فقره سرقت وسایل کشاورزی در ماه گذشته اعتراف کردند.

وی افزود: متهمان به همراه پرونده برای سیر مراحل قانونی به مراجع قضایی دلالت داده شدند. نوری خطاب به کشاورزان گفت: با توجه به اینکه فصل کشاورزی به اتمام رسیده بهترین راه پیشگیری از سرقت، جمع آوری وسایل و ادوات کشاورزی و انتقال به محل امن و دور از دسترس سارقان می‌باشد.

پزشکی قانونی اعلام کرد

مرگ ۱۸ تن براثر سرما

در سال گذشته ۱۸ نفر به دلیل سرمازدگی در کشور جان خود را از دست داده‌اند.

به گزارش ایسنا، سازمان پزشکی قانونی کشور اعلام کرد: از کل تلفات سرمازدگی در سال گذشته ۱۷ نفر مرد و یک نفر زن بوده است. این آمار در سال ۱۳۹۲ در کشور ۲۱ نفر بوده که در سال گذشته به ۱۸ نفر کاهش یافته است.

از این تعداد ۱۱ نفر در فصل پاییز و ۷ نفر در فصل زمستان جان باخته‌اند. هر ساله در فصل پایانی سال، کارتن خواب‌ها و بی خانمان‌هایی که در معرض سرمای شدید قرار می‌گیرند، دچار سرمازدگی و در برخی موارد با مرگ مواجه می‌شوند که نظایر آن در سال‌های گذشته به سازمان پزشکی قانونی ارجاع شده است.

سودوکو ۲۴۹۱

9				8		4		
	5	3			1			8
			3				5	
	2	4		6			9	
					9			4
1			4			8		
	8			1			4	
		9	6					2
5					3	6		

جدول ۲۴۹۱

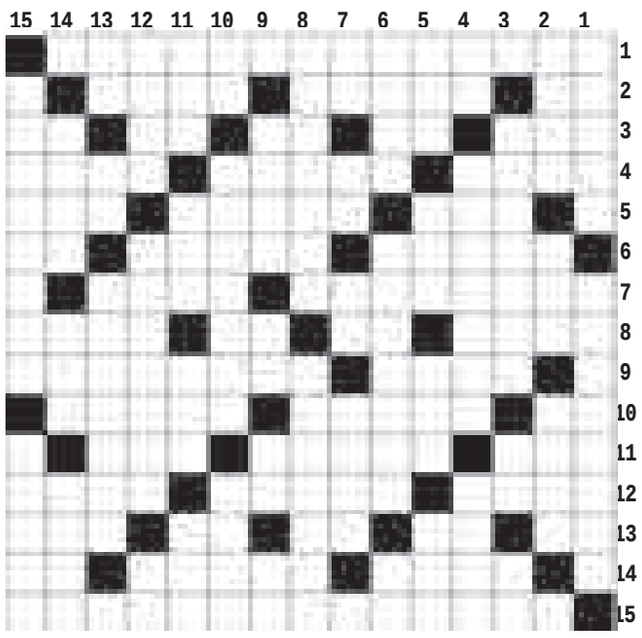

افقی

۱- از اثرهای معروف فریدون هدایت پور ۲- علامت پیروزی - کارگر - سوراخ بینی ۳- حرارت - از حروف یونانی - سخن یاوه - باب - مادر عرب ۴- جستجو و تفحص - سرگردان و حیرت زده - امید ۵- گله - خجسته و میمون - سرد مطبوع ۶- نمایندگی و کارگزاری - وسایل خانه - علوفه گاو ۷- گارمون - خواهش ۸- ابزار تزریق - دویار هم قد - ردیف قالی - پماد سرماخوردگی ۹- سهل و آسان - کارگردان فیلم طعم گیلاس ۱۰- فرمان خودرو - ملوان و کشتیبان - ملاک ۱۱- زود وفوری - از اثرهای معروف نیما یوشیج - عقاب سیاه ۱۲- دهنه - دعا و مناجات - شتر تندرو ۱۳- زمین ترکی - شهر رازی - مظهر روشنایی - غذای آبکی - نشانه الهی ۱۴- نوعی سرماخوردگی - واحد پول هندوستان - نفی تازی ۱۵- لقب کشور اسپانیا

عمودی

۱- تنوره - کشور بزرگ اقیانوسیه ۲- کرگدن - جریب - ترمز کشتی ۳- فوریت پزشکی - حرف انتخاب - ذهب ۴- صد متر مربع - تیراژ - کانون دایره ۵- لوس - کشور عجایب - برپاکردنی صیاد - اسب چاپار ۶- حمله - از اثرهای معروف امیر عشیری - نت سوم ۷- مایع حیات - صدای کلفت - کلام تعجب خانم ها - گیتی ۸- نظامی درجه دار - کوپن ۹- کله پز - برکت برنج - حرف دهان کجی - حرف تعجب ۱۰- اندک - از شهرهای خراسان - کلاه تمام لبه ۱۱- مدرک - دهان - صاعقه - سرازیری ۱۲- نوعی خاک سرخ - ماش - بخار دهان ۱۳- حرف نگفتنی - چهره - کشور چکمه ای ۱۴- از شهرهای لرستان - میانه بدن - خانه ییلاقی ۱۵- حکومت مردم بر مردم - مخفیانه

پاسخ‌های شماره قبل

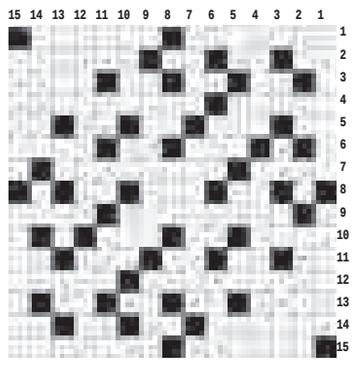

۴	۸	۶	۹	۳	۱	۲	۵	۷
۲	۹	۱	۸	۷	۵	۳	۴	۶
۳	۷	۵	۴	۶	۲	۸	۹	۱
۱	۴	۸	۳	۲	۹	۷	۶	۵
۶	۳	۷	۵	۱	۴	۹	۲	۸
۵	۲	۹	۷	۸	۶	۴	۱	۳
۹	۶	۳	۱	۴	۸	۵	۷	۲
۷	۱	۴	۲	۵	۳	۶	۸	۹
۸	۵	۲	۶	۹	۷	۱	۳	۴

پیام تاریخ، تمدن و فرهنگ مادستان
The Message Of Madestan's History & Civilization & Culture
روزنامه همدان پیام
۹
پنجشنبه ● ۱۴ آبان‌ماه ۱۳۹۴ ● شماره ۲۴۹۱
جامعه
ejtemaei@hamedanpayam.com

مشاوره ازدواج باید اجباری شود

رئیس سازمان بهزیستی با اشاره به نقش مشاوره‌های ازدواج در پیشگیری از بروز بیماری‌های ژنتیکی، گفت: مشاوره ازدواج باید اجباری شود.

به گزارش ایرنا، انوشیروان محسنی بندپی افزود: در زمان حاضر مشاوره‌های قبل از ازدواج انجام نمی‌شود و همچنین خدمات آن زیر پوشش بیمه قرار ندارد که لازم است در این زمینه اقدامات لازم انجام گیرد.

محسنی بندپی، گفت: این مسایل باید در اهداف برنامه ششم توسعه قرار گیرد تا افرادی که می‌خواهند ازدواج کنند حتماً مشاوره ژنتیکی دریافت کنند و آزمایش‌های ژنتیکی هم زیر پوشش بیمه باشد.

شناسایی مؤسسات خیریه در خدمت به کودکان

معاون رفاهی اجتماعی وزارت تعاون، کار و رفاه اجتماعی، با بیان اینکه همه شکل‌های فقر برای جامعه زیبنده نیست اما فقر کودکان بدترین چهره فقر است، اعلام کرد که این نهاد به دنبال شناسایی مؤسسات خیریه در خدمت به کودکان برای معرفی آنها به جامعه است.

به گزارش ایرنا، احمد میدری گفت: فقر در حال حاضر سرنوشت کودکان سنین پیش از دبستان را شکل می‌دهد و جوامعی که نتوانند حمایت خود را از این کودکان را اعمال کنند، نمی‌توانند آینده خوبی را برای آنان ترسیم کنند.

وضعیت "شپش در مدارس" حاد نیست

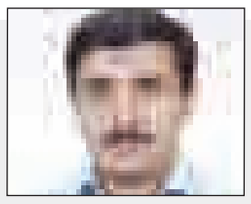

رئیس اداره بیماری‌های منتقله از آب و غذای وزارت بهداشت، ضمن بیان اینکه ابتلای دانش آموزان به شپش در کشور مسأله جدیدی نیست و هر سال از تمام استان‌ها در این باره گزارش می‌رسد، گفت: جای نگرانی در این زمینه وجود ندارد. بابک عشرتی در گفت‌وگو با ایسنا، درباره اخبار منتشر شده در فضای مجازی مبنی بر شیوع شپش سر در مدارس بویژه در تهران، گفت: بحث ابتلا به شپش در مدارس جدید نیست و هر سال از همه استان‌ها گزارش می‌شود. در فصل سرما به دلیل اینکه تجمع مردم بیشتر است، احتمال ابتلا به آن نیز بیشتر می‌شود.

به مناسبت روز فرهنگ عمومی و مشکلات آن

جامعه فرهنگ‌سازیِ کلیشه‌ای را نمی‌پذیرد

نقش و تأثیر دولت در فرهنگ هر جامعه همواره بین اندیشمندان و سیاستمداران مورد اختلاف جدی بوده است. گروهی حضور و نقش‌آفرینی دولت را دخالت تلقی کرده و نتایج آن را زیانبار می‌دانند. چه آنکه فرهنگ هر جامعه باید به دست خود خلق شود و حضور دولت ناخودآگاه واکنش منفی قسمت‌هایی از جامعه را در پی خواهد داشت که حتی گاه موجب می‌شود در برابر کنش‌های دولتی واکنش‌های ضد فرهنگ شکل بگیرد. در مقابل گروه دیگر حضور دولت در فرهنگ را نه دخالت که حمایت معنی می‌کنند. فرهنگ مهمترین رکن تشکیل دهنده مفاهیم و ارزش‌های حاکم در هر جامعه است و بدیهی است وقتی دولت با رأی مردم انتخاب می‌شود وظیفه دارد از فرهنگ پاسداری کند. این نکته زمانی اهمیت بیشتری می‌یابد که حملات فرهنگی از سوی مخالفان به شدیدترین شکل وجود داشته باشد. بنابراین دولت باید در فرهنگ مداخله و در جهت بهبود آن تأثیرگذار باشد. این دو دیدگاه سال‌هاست که در جدال با یکدیگر هستند و هیچکدام به طور کامل نتوانسته‌اند دیگری را حذف کنند. زیرا هر کدام واجد مفاهیمی هستند که می‌تواند درست تلقی شود. دولت حتی اگر بخواهد هم به طور کامل نمی‌تواند فرهنگ را بسازد و به مردم تحویل دهد. از طرفی نیز رها کردن فرهنگ به این امید که خود از عهده ساخت خود، در زمانه هجوم خرده‌فرهنگ‌های مدرن- بر بیاید فکری ساده انگارانه است. بنابراین می‌توان بین این دو دیدگاه مسیری میانه را پیمود. حضور دولت‌ها در فرهنگ نه به جهت اجبارکردن فرهنگ، که به خاطر حمایت و بسترسازی از آنچه فرهنگ بهتر تلقی می‌شود.

۱- امروز در تقویم به عنوان روز فرهنگ عمومی نامگذاری شده است. هرچند دقیقاً مشخص نیست فرهنگ چرا به عمومی و غیرعمومی تقسیم شده تا امروز به طور خاص به نام فرهنگ عمومی باشد اما می‌توان این اصطلاح را اینطور معنا کرد که فرهنگ عمومی یعنی نمودِ فرهنگ، با نشانه‌هایی که یک جامعه فرهنگی می‌تواند در خود داشته باشد در برابر فرهنگ رسمی. برای تحلیل بهتر ابتدا کمی درباره مفهوم فرهنگ فکر کنیم. اگر فرهنگ به عنوان مجموعه‌ای پیچیده شامل علوم و دانش، اعتقادات، هنر، افکار و عقاید، صنایع، تکنیک، اخلاق، قوانین و مقررات، سخن، عادات و رسوم و رفتار و ضوابطی که انسان به عنوان عضو یک جامعه آن را از جامعه خود فرا می‌گیرد و در قبال آن تعهداتی به عهده دارد، در نظر بگیریم در این حالت برای صحبت از آن باید پارامترهای مختلفی را شناخت و تحلیل کرد. در این وضعیت روزی که به نام فرهنگ عمومی نامگذاری شده است باید مجموعه‌ای بزرگ از پارامترهای مختلفی را در نظر داشته باشد تا بتواند از هم‌پوشانی آنها هویتی کلی به نام فرهنگ را شکل دهد.

همواره نهادهای مختلفی در ایران درباره فرهنگ کار و بر آن تأثیر و برای آن برنامه‌ریزی کرده‌اند. از وزارت فرهنگ و ارشاد اسلامی که از مهمترین بخش‌هاست تا شورای عالی انقلاب فرهنگی. در همین راستا شورای فرهنگ عمومی هر استان در مرکز آن استان با هدف شناخت و اطلاع از وضع فرهنگ عمومی و اصلاح و ارتقای آن و نظارت و پیگیری مصوبات شورای عالی انقلاب فرهنگی و شورای فرهنگ عمومی زیر نظر شورای فرهنگ عمومی کشور تشکیل شده است. طبق آیین‌نامه شورای فرهنگ عمومی وظایف این شورا شامل مواردی همچون شناخت و اطلاع از وضع فرهنگ عمومی، اصلاح و ارتقای فرهنگ عمومی، نظارت و پیگیری مصوبات شورای عالی انقلاب فرهنگی و تصمیمات شورای فرهنگ عمومی کشور است.

۲- شورای فرهنگ عمومی همدان همچون دیگر شهرهای ایران دارای برنامه‌ها و جلساتی است. اما پرسش اصلی از دستاوردهای واقعی این شورا در شهر ماست. در آخرین جلسه این شورا در همدان ۴ سرفصل آموزشی شامل سبک زندگی، روانشناسی خانواده، فیزیولوژیست و اقتصاد خانواده برای کار و برنامه‌ریزی بیشتر مشخص شده‌اند. این مباحث به طور کلی همه پارامترهای لازم در فرهنگ را دربر می‌گیرد. اما مشکلات بر سر راه‌ها، برنامه‌ها و سیاست‌های متناسب با این پارامترهاست که توسط این شورا در نظر گرفته می‌شود. پیش از بحث روی این موضوع باید پرسشی دیگر نیز مطرح شود: آیا شورای فرهنگ عمومی همدان به اهدافی که برایش تعیین شده رسیده است؟ در این سال‌ها شورا سیاستگذاری‌هایی انجام‌داده، وظایفی مشخص و راهبردهایی تعیین کرده است ولی نتیجه واقعی این سیاستگذاری چقدر بوده است؟ به بیان دیگر کدام دستاورد مثبت فرهنگی از نتایج کار این شورا در همدان است؟ واقعیت آن است که بسیاری از اهداف این شورا محقق نشده است. این اتفاق را می‌توان در دو قسمت بررسی کرد. نخست باید سیاستگذاری‌های این شورا را تحلیل کرد.

الف: آن سیاستی بر مردم تأثیر می‌گذارد و فرهنگ آنها را غنی‌تر می‌کند که با زبان مردم و از مشکلات مردم سخن بگوید. برای این کار ابتدا باید تحلیلی عمیق و کارآمد از شرایط فرهنگی شهر صورت گیرد، دغدغه‌ها و آسیب‌ها شناسایی شود و بعد برای آنها برنامه‌ریزی صورت بگیرد. سال‌هاست که بسیاری از نهادها درباره رشد طلاق و کم شدن ازدواج به عنوان آسیب‌هایی اجتماعی که ریشه در فرهنگ و اقتصاد دارند هشدار می‌دهند. اما این هشدارها و سیاستگذاری‌ها همچنان بی‌نتیجه هستند؛ زیرا راه حل‌ها با مشکل ناهمخوان و عمیقاً از آنها عقب‌تر هستند. در یکی از جلسات مهم استانی یکی از مسئولان محترم همدان کاهش قیمت تالارها و سالن‌های برگزارکننده عروسی را یکی از بهترین راه‌های ترغیب جوانان به ازدواج دانست! اگر نتیجه جلسات و سیاست‌ها و برنامه‌ریزی‌ها چنین پیشنهادهایی است به طور جد باید در همه راهبردهای مطرح شده تا امروز تجدید نظر کرد. آیا مسائل عمیق‌تر اجتماعی، روانشناسی و اقتصادی درباره این موضوع خاص به تحلیل درآمده است؟ به نظر می‌رسد بسیار ناچیز.

دوم: فرهنگ را نباید تنها در چند مفهوم کلی و بعضاً کلیشه‌ای خلاصه کرد. فرهنگ پیچیده‌تر از آن است که تصور کنیم با حرف و دستورالعمل اصلاح خواهد شد. از طرفی نباید نقش هنر در تولید و ارتقای فرهنگ کمرنگ در نظر گرفته شود. (رابطه فرهنگ و هنر). با این توصیفات حضور و اهمیت سینما، تئاتر، موسیقی و ادبیات در مباحث و سیاستگذاری‌های شورای فرهنگ عمومی چقدر است؟ به نظر می‌رسد بسیار ناچیز.

سوم: تکنولوژی را فراموش نکنیم. شبکه‌های اجتماعی حالا ابزارهایی قدرتمند هستند که بر فرهنگ جامعه بیش از هر آیین‌نامه و برنامه دولتی تأثیر می‌گذارند. آیا شورای فرهنگ عمومی به طور خاص بر این پدیده و دیگر پدیده‌های مدرن اینچنینی ورود پیدا کرده و بر تصمیمات و تفکرات شورا تأثیر گذاشته است؟

فرهنگ به عنوان پیچیده‌ترین عنصر در جامعه‌شناسی، برای بهبود به کاری عمیق‌تر نیاز دارد. حرف‌های کلی و سرفصل‌های عمومی و کلیشه‌ای مشکلی از فرهنگ حل نمی‌کند.

فرهنگ را نباید تنها در چند مفهوم کلی و بعضاً کلیشه‌ای خلاصه کرد. فرهنگ پیچیده‌تر از آن است که تصور کنیم با حرف و دستورالعمل اصلاح خواهد شد. از طرفی نباید نقش هنر در تولید و ارتقای فرهنگ کمرنگ در نظر گرفته شود

۵۰ درصد مراجعه کنندگان به دادگستری ناراضی‌اند

رئیس مرکز امور شوراهای حل اختلاف کشور گفت : ۵۰ درصد مراجعه کنندگان به دادگستری ناراضی هستند و با توجه به اینکه اخلاق مداری از شاخصه‌های مهم قوه قضاییه است، امیدواریم با تلاش بیشتری این آمار و نارضایتی مردم به حداقل ممکن برسد.

به گزارش ایرنا، حجت الاسلام والمسلمین محمدمهدی احمدی میانجی روز چهارشنبه در جلسه شورای اداری شهرستان نکا با تأکید بر مردم‌داری و رسیدگی به حقوق مردم توسط مسئولان افزود: خدمت رسانی از مهمترین وظیفه مدیران است که باید مورد توجه جدی قرار گیرد. وی با بیان اینکه ادای امانت از جمله مسائلی است که باید توسط مدیران در جامعه رعایت شود، ادامه داد: رعایت اخلاق و امانت در جامعه و تکریم ارباب رجوع از مسائلی است که باید با دقت انجام شود و مدیران در ارائه خدمات به مردم از یکدیگر سبقت بگیرند. معاون قوه قضاییه با بیان اینکه اخلاق مداری از شاخصه‌های مهم قوه قضاییه است، گفت: قاضی در حکم دادن مستقل است و کسی نمی‌تواند در کار قاضی دخالت کند. وی افزود : مدیران باید با رعایت اخلاق مداری و دوری از دروغ گویی که آسیب جامعه است، در بین مردم و همانند مردم زندگی کنند تا با مشکلات آنان آشنا شوند و با دوری از مقام و پست در رسیدگی به مشکلات مردم تلاش کنند. احمدی میانجی از مقدمات اجرای حکم قاتل زن میاندورودی خبر داد و گفت : حکم قاتلان این بانوی مازندرانی که اردیبهشت امسال توسط سه نفر ربوده و سپس به قتل رسیده بود ، در دیوان عالی کشور تأیید شد که بزودی نهایی می‌شود. امام جمعه نکا نیز با قدردانی از حضور مسئولان کشوری در شهرستان و رسیدگی به مشکلات مردم گفت: امنیت از مسائل مهم و حیاتی در جامعه است که امیدواریم با دقت بیشتری مورد توجه قرار گیرد. حجت الاسلام محمدباقر محمدی لائینی افزود: بخشی از امنیت در جامعه در کنار نیروی نظامی، انتظامی و امنیتی، مدیون قوه قضاییه است که با دقت در حال انجام است و امیدواریم با تلاش بیشتری در احقاق حق مردم تلاش شود.

خبر

هر۲ ساعت یک بیمار در لیست انتظار پیوند جان می‌بازد!

مسئول واحد فراهم‌آوری اعضا و نسوج پیوندی بیمارستان مسیح دانشوری با اشاره به اینکه در این بیمارستان تا کنون ۲هزار و ۴۳ عضو به بیماران اهدا شده است، این میزان اهدای عضو را در یک بیمارستان را بالاترین رقم در کشور و خاورمیانه دانست و گفت: بیمارستان مسیح دانشوری سومین رتبه در جهان از نظر اهدای عضو به نسبت جمعیت زیر پوشش را دارد. فرحناز صادق بیگی در گفت‌وگو با ایسنا گفت: در کشور ما سالانه شش تا ۸هزار نفر دچار مرگ مغزی می‌شوند که به طور میانگین نیمی از این افراد در صورت اطلاع رسانی، تشخیص به موقع و جلب رضایت خانواده آنها قابلیت اهدای عضو را دارند. این در حالیست که تنها از یک چهارم این رقم اهدای عضو صورت می‌گیرد. این عضو هیأت علمی دانشگاه علوم پزشکی شهید بهشتی بیان کرد: سالانه بین ۲۰ تا ۲۵ هزار نفر در لیست انتظار پیوند در اعضای مختلف هستند که متأسفانه از این تعداد ۷ تا ۱۰ هزار نفر آنها بر اثر نرسیدن عضو جان خود را از دست می‌دهند؛ یعنی در هر ۲ ساعت یک بیمار بر اثر نرسیدن عضو جان خود را از دست می‌دهد. این فوق تخصص جراحی توراکس اظهار کرد: در حال حاضر در بیمارستان مسیح دانشوری بسته به میزان پیگیری افراد و فعالیت واحد مربوط ۹۰ درصد از جان باختگان مرگ مغزی، اهدای عضو دارند که گاهی شاهد هستیم این عدد به ۱۰۰ درصد هم می‌رسد؛ اما در کل کشور ۳۲ تا ۴۲ درصد مرگ‌های مغزی به اهدای عضو ختم می‌شود. البته خوشبختانه یک بار در استان کهگیلویه و بویراحمد نیز این عدد به ۱۰۰ درصد رسید که این امر بیانگر ترویج فرهنگ اهدای عضو است. صادق بیگی گفت: در این بیمارستان تا به امروز تعداد هزار و ۲۰۳ مرگ مغزی به اهدای عضو ختم شده است که با این میزان توانسته‌ایم به ۲هزارو ۴۳ بیمار، پیوند عضو داشته باشیم که این رقم بالاترین آمار در کشور و خاورمیانه و سومین رقم در جهان است.

لزوم راه‌اندازی شبکه‌های اجتماعی نیکوکاری در کشور

مدیرکل امور اجرایی مشارکت‌های مردمی کمیته امداد امام خمینی(ره) بر لزوم راه‌اندازی شبکه‌های اجتماعی نیکوکاری در کشور تأکید کرد. به گزارش (ایسنا)، محسن سنایی‌سامانی گفت: نگاه کمیته امداد در بخش توسعه مشارکت‌های مردمی باید نگاهی هدایت‌کننده باشد. مدیرکل امور اجرایی مشارکت‌های مردمی کمیته امداد امام خمینی (ره) با اشاره به برنامه‌های کمیته امداد در زمینه جلب و جذب مشارکت‌های مردمی، بیان کرد: در برنامه ۲۰ ساله کمیته امداد ۷۵ درصد از درآمدهای این نهاد باید از حوزه مشارکت‌های مردمی و کمک مردم باشد که این امر در اساس‌نامه کمیته امداد نیز بیان شده است.

رشد ۱۲ درصدی پرداخت صدقه در ۶ ماهه نخست امسال

معاون توسعه مشارکت‌های مردمی کمیته امداد، از رشد ۱۲ درصدی صدقات جمع‌آوری شده در ۶ ماهه نخست امسال نسبت به مدت مشابه سال قبل خبر داد. به گزارش مهر، مصطفی خاکسار با بیان اینکه در ۶ ماهه نخست امسال ایرانیان ۱۳۹میلیارد و ۸۴۵ میلیون تومان صدقه داده‌اند،بیان کرد: سال ۹۳ در این مدت مردم خیر و نیکوکار کشورمان ۱۲۴میلیارد و ۸۰۸ میلیون تومان صدقه پرداخت کرده‌اند. خاکسار همچنین از اختصاص درگاه اینترنتی اختصاصی برای کمک‌های مردمی به کمیته امداد نیز خبر داد و گفت: در نظر داریم درگاه اینترنتی را که قابل دسترسی از طریق اینترنت، تلفن ثابت و موبایل باشد با یک شماره ثابت و ملی راه اندازی کنیم که اکنون ۸۰ درصد این سامانه طراحی شده است.

زنان در برابر تغییرات جوی آسیب پذیرترند

کارشناسان مطالعات اقلیمی معتقدند که تغییرات جوی مانع جدیدی در مسیر دستیابی به حقوق مساوی برای زنان است.

به گزارش ایسنا، کارشناسان هشدار دادند: گرم شدن هوا به زنان بیش از مردان آسیب وارد می‌کند چرا که زنان در برابر سیل، خشکسالی و بیماری‌هایی که انتظار می‌رود با تغییرات جوی تشدید شوند، آسیب پذیرتر هستند. آنها بر این باورند که «تبعیض جنسیتی مرتبط با تغییرات جوی» در کشورهای فقیرتر و در حال توسعه که نابرابری جنسیتی به طور معمول در آن‌ها بیشتر است، گسترده‌تر خواهد بود و عواقب منفی گرمای جهانی برای زنان در این کشورها به مراتب شدیدتر است. در عین حال نیز منابع مالی کمتری برای مقابله با پیامدهای این پدیده جوی برای این کشورها موجود است.

دانشگاه

برخی رشته‌های علوم انسانی ۳۰ سال است بازنگری نداشته‌اند

جلسه ۱۰۷ شورای تخصصی تحول و ارتقای علوم انسانی شورای عالی انقلاب فرهنگی به ریاست دکتر غلامعلی حداد عادل برگزار شد.

به گزارش ایسنا ، شریعتی نیاسر معاون آموزشی وزارت علوم، تحقیقات و فناوری گفت: نزدیک به ۵۰ درصد از دانشجویان کشور در رشته‌های مربوط به علوم انسانی مشغول به تحصیل هستند.

وی افزود: مشکل در این حوزه پراکندگی نامناسب و تراکم بیش از حد دانشجو در رشته‌های علوم انسانی است.

شریعتی نیاسر افزود: در برخی از رشته‌های علوم انسانی بین ۱۰ تا ۳۰ سال است که هیچگونه بازنگری انجام نشده است. معاون آموزشی وزیر علوم گفت: در رشته‌هایی که وزارت علوم مسئول بازنگری در آن رشته‌ها بوده است، بین ۲۰ تا ۹۰ درصد محتوا و سرفصل‌ها مورد بازنگری واقع شده است.

نکته

۵۰ درصد معلولیت‌ها ژنتیکی است

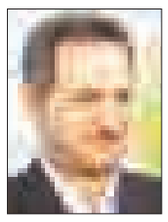

رئیس سازمان بهزیستی با اشاره به اینکه ۵۰ درصد معلولیت‌ها ژنتیکی است، گفت: سالانه ۳۰ تا ۴۰ هزار کودک معلول در کشور متولد می‌شوند.

به گزارش مهر، انوشیروان محسنی بندپی با اشاره به اینکه یکی از عوامل مهم بر هم زدن سلامتی، بیماری‌های ژنتیکی است، افزود: باید بتوان با آموزش و پیشگیری از بروز بیماری‌های ژنتیکی جلوگیری کرد.

وی با اشاره به اینکه ایران در رده‌های بالا در حوادث جاده‌ای قرار دارد ، گفت: یکی از عوامل معلولیت‌ها، تصادفات جاده‌ای است و این موضوع به علت استاندارد نبودن خودروها و جاده‌ها، نصب نبودن وسایل ایمنی و تجهیزاتی و... است.

بند پی با تأکید براینکه بیش از ۵۰ درصد از معلولیت‌ها ناشی از عوامل ژنتیکی است گفت: سالانه ۳۰ الی ۴۰ هزار نفر در کشور به دلیل آگاهی نداشتن از بیماری‌ها معلول متولد می‌شوند.

بهداشت

انتقاد از بداخلاقی‌های رسانه‌ای علیه طرح تحول

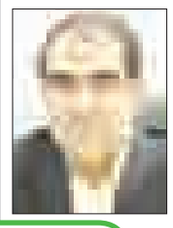

وزیر بهداشت طرح تحول سلامت را دستاورد مهم نظام دانست و بر ضروت حفاظت از رضایت عمومی ایجاد شده ناشی از آن تأکید کرد. به گزارش ایسنا، سید حسن هاشمی با بیان اینکه نظرسنجی‌ها نیز حاکی از ایجاد رضایت مردم از حوزه سلامت است، گفت: بدون شک این موضوع حاکی از رضایت مردم از مجموعه نظام جمهوری اسلامی ایران است. وی با اشاره به دو انتخابات پیش رو (مجلس و خبرگان) از بداخلاقی‌هایی که در روزهای گذشته در فضای رسانه‌ای در مقابله با طرح تحول سلامت ایجاد شده است انتقاد کرد و افزود: در نظام جمهوری اسلامی که معنویت در آن موج می‌زند، گاهی شاهد بداخلاقی‌هایی هستیم که با اهداف عالی نظام سنخیت ندارد.

نیش و نوش

ایرنا: ایران ناجی برنج کاران هندی می‌شود
خوبه ایران هم ناجی چین هست

مهر: شکایت از مدیران در حال افزایش است
بدون شرح!

ایسنا: فردا؛ ورود سامانه بارشی جدید به ایران
پاییزه دیگه بارندگی نباشه عجیبه!

تابناک: توقف فروش اینترنت به ۶ استان
همدان که بدهیش رو پرداخت کرد!

مهر: وجود ۷ هزار زندانی خارجی در زندان‌های ایران
بعد انوقت ما ظرفیتش رو داریم!

ایرنا: برخورد با بدپوششی در زمستان
فقط زمستان!؟؟

تابناک: نوش آبادی: فیلتر کردن تلگرام راه حل نیست
دقیقاً! چون بلافاصله مدل دیگش رونمایی میشه!

مهر: توقف کامل توزیع بن غیرنقدی کارگران
ای بابا! جالبه امید کارگران هم روز به روز کم رنگ‌تر میشه!

ایرنا: افزایش قیمت دارو نداریم
شما اینو می‌گید اما بخوان گرون کنن می‌کنن!

مهر: وضعیت "شپش در مدارس" حاد نیست
مگه داریم! مگه میشه!!

ایسنا: عیسی کلانتری: در مصرف آب‌های تجدیدپذیر و فرسایش خاک اولیم!
واقعاً ما تو چه چیزهایی اولیم!

مهر: لزوم راه‌اندازی شبکه‌های اجتماعی نیکوکاری در کشور
عالیه!!!

ایرنا: درآمد ۲ میلیونی خانوارهای شهری در ماه
درآمد دو میلیونی؟؟؟

مهر: در نیمه نخست امسال: بانک‌ها ۱۶۰ هزار میلیارد تومان وام دادند
به کی دادن مهمه!!

ایرنا: زور بازار سیاه به قیمت‌های مصوب می‌چربد؟
اینجاست که میگن هر کی زورش بیشتره!

مهر: هنوز در حال سرمایه گذاری نفتی هستیم
ای بابا انقدر متکی به نفت نباشید! حالا ببین کی گفتم!

خبر

غذای سالم، مانع آسیب‌های پوستی در فصل سرما است

مدیر نظارت برمواد غذایی، آرایشی و بهداشتی دانشگاه گفت: با مصرف غذای سالم می‌توان مانع از آسیب‌های پوستی ناشی از سرما شد.

محمد کاظم زاده در گفتگویی اظهار کرد: سرمای فصل زمستان، تابش محدود نور خورشید و استفاده از وسایل گرمایشی در منزل را در آسیب پذیری پوست مؤثر دانست و افزود: با خوردن مواد غذایی سالم می‌توان مانع از این آسیب‌ها شد و در کمتر از ۳ هفته، تأثیر مثبت آن را روی پوست مشاهده کرد.

وی گفت: کاهش مصرف فست فودها، نمک و استفاده از لبنیات بسته بندی شده که در کارخانه‌های صنایع غذایی و تحت نظارت معاونت‌های غذا و داروی کشور عمل می‌کنند می‌توانند به حفظ سلامت پوست کمک کند.

کاظم زاده برای انواع پوست‌ها توصیه‌های غذایی را ضروری دانست که در زیر به بعضی از آنها اشاره می‌شود.

پوست‌های خشک و مستعد به اگزما: برای حفظ رطوبت پوست، ماهی‌های سرشار از اسید چرب مصرف کنید. این امر پوست صورت را از هوای سرد و خشکی محافظت می‌کند. ماهی سالمون و ماکارو نیز خاصیت ضدالتهابی دارد. اگر پوست شما مستعد به اگزماست، پیشنهاد می‌کنیم از این مواد غذایی استفاده کنید. برای به دست آوردن نتیجه مطلوب مصرف هفته‌ای سه بار ماهی توصیه می‌شود.

پوست کدر: ویتامین E مهمترین ماده استفاده شده در ساخت کرم‌های پوست است ولی بهترین روش برای دریافت این ویتامین مصرف میوه و سبزی‌های زرد و نارنجی مانند هویج، انبه، فلفل دلمه‌ای زرد و نارنجی است. این گروه موادغذایی حاوی کاروتنوئید نوعی آنتی‌اکسیدان است که بدن آن را به ویتامین E تبدیل می‌کند و لایه زیر سطح پوست را تغذیه می‌کند. برای به دست آوردن نتیجه بهتر، روزی ۲ وعده از این مواد غذایی مصرف کنید.

میوه‌های توتی مانند قره‌قاط، انگور سیاه و... نوعی رنگدانه دارد که فیبرهای کلاژن پوست را تقویت، محکم، سالم و شاداب‌تر می‌کند. علاوه بر آن، با سرد شدن هوا از آن جا که کمتر در معرض نور خورشید قرار می‌گیریم، بدن ویتامین D کمتری دریافت می‌کند که این امر به شکل خستگی در صورت نمایان می‌شود. از آن جا که تنها ۱۰درصد ویتامین D مورد نیاز بدن از طریق مصرف مواد غذایی تأمین می‌شود، روغن ماهی عالی‌ترین منبع ویتامین D است اما زرده تخم‌مرغ و جگر نیز حاوی این ویتامین است.

نباید عده‌ای با کلمه «نفوذ» بازی کنند

4 NEXT PAGE
در صفحه۴ بخوانید

پیام تاریخ، تمدن و فرهنگ مادستان
The Message Of Madestan's History & Civilization & Culture
روزنامه همدان پیام
۱۰
پنجشنبه ● ۱۴ آبان‌ماه ۱۳۹۴ ● شماره ۲۴۹۱
مادستان
madestan@hamedanpayam.com

در سردرود برگزار شد

یادواره‌ای برای شهید عبادی و شهیده قربانی

سردرود- خبرنگار همدان‌پیام: یادواره شهید علیرضا عبادی‌مسبوق و شـهیده ایران قربانی با حضور بسـیجیان و فرهنگیان در نمازخانه دبیرستان نور دمق برگزار شد.

مسئول تعلیم و تربیت سپاه ناحیه بهار در این مراسم که به همت حوزه بسـیج دانش‌آموزی دمق برگزار شد، گفت: در سطح استان همدان ۳۶ هزار شـهید دانش‌آمـوز داریم که باید این افـراد را به عنوان الگویی مناسب برای دانش‌آموزان معرفی کنیم.

حجت‌الاسـلام ابوذر طالبیان خطاب به دانش‌آموزان افزود: شـما باید افتخار کنید که همشـهری شهید سـتار ابراهیمی هسـتید؛ کسـی که تمام عمر خود را صرف دفاع از انقلاب اسلامی کرده است.

مادر شـهید علیرضا عبادی‌مسـبوق هم که در پایان مراسم با اهدای هدیه‌ای از وی قدرانی شـد، بـه بیان خاطـره از فرزندش پرداخت و گفت: علیرضا، دانش‌آموز سـال سـوم تجربی بود که در هنرستان کشاورزی روستای سلطان‌آباد تحصیل می‌کرد.

فرمانده حوزه بسـیج دانش‌آموزی دمق در حاشـیه این مراسـم در گفت‌وگو با همدان‌پیام گفت: به مناسـبت هفته بسـیج دانش‌آموزی برنامه‌های متنوعی برگزار شد.

حمیدرضـا غیاثی از حضور هزار و ۶۰۰ نفر بسـیج دانش‌آموزی در سردرود خبر داد.

بـه گفته وی، دیدار جمعی از دانش‌آموزان واحد مقاومت دبیرسـتان کوثر دمـق از خانواده شـهید محمد خدمتی، حضـور دانش‌آموزان بسـیجی در نماز جمعه دمق، برگزاری یادواره شهیدان شاخص بسیج دانش‌آموزی و برگزاری رزمایش پدافند غیرعامل از جمله برنامه‌های اجرا شده در هفته بسیج دانش‌آموزی است.

خبـر

کاهش مصرف آب در همدان به ۱۶۰۰ لیتر در ثانیه

میزان مصرف آب در شهرسـتان همدان به هزار و ۶۰۰ لیتر در ثانیه کاهش یافته است.

مدیر آب‌وفاضلاب شهرسـتان همدان در گفت‌وگو با فارس گفت: این در حالیست سال گذشته میزان مصرف آب در زمان پیک مصرف هزار و ۸۰۰ لیتر در ثانیه بود. حسـین آذرتکین افزود: با اعمال برخی مدیریت‌ها بر میزان مصرف آب و نصب کنترل‌گرهای فشار در شبکه آب، فشار شبانه شبکه کاهش یافت و همین امر در کاهش تولید آب هـم اثرگذار بود. وی بیان کرد: مردم با آگاهی از کمبود بارش و نبود آب، الگـوی مصرف را رعایت کردند؛ به طوری که میزان مصرف تا حدی کاهش یافته اسـت. مدیر آب و فاضلاب شهرسـتان در ادامه با اشـاره به برودت هوا و یخ‌زدگی که ممکن اسـت در کنتورهای آب رخ دهد، گفت: با برودت هوا لوله‌های خارجی آب سـاختمان باید با پوشش گرم و مناسب مثل پشم شیشه و گونی کنفی پوشانده شـود تا مشـکلی رخ ندهد. آذرتکین با تأکید بر اینکه باید از ورود آب به حوضچه‌های کنتور جلوگیری شود، افزود: لوله‌های خارج از ساختمان که رو کار شده اسـت، باید در عمق ۵۰ تا ۸۰ سانتیمتری کار شـود تا دچار یخ‌زدگی نشـود. وی با تأکید بر اینکه در صورت یخ‌زدگی، نباید آتش مسـتقیم روی آن گرفته شود، افزود: از ریختن آب جوش روی لوله نیز جلوگیری شـده و در صورت بروز مشکل با واحد ۱۲۲ آبفا تماس گرفته شـود. مدیر آب و فاضلاب شهرستان همدان گفت: امسـال حـدود ۶ هزار انشـعاب آب و فاضلاب به مشترکان واگذار شده است.

مشارکت در انتخابات برای نظام مهم است

تویسـرکان- خبرنگار همدان‌پیام: از نظر ادبیات سیاسـی میزان مشـارکت در هر انتخاباتی برای مشروعیت به آن نظام، مهم و الزامی است. امام جمعه تویسرکان در دیدار دانش‌آموزان بسیجی به مناسبت هفته بسیج بیان کرد: مشـکلات اقتصادی حتی برای دشمنان ما هم وجود دارد. البته با وجود مشـکلات اقتصادی عزت و شرف داشتیم و در مقابل زیاده‌خواهی دشـمنان ایسـتادگی کردیم. حجت‌الاسلام مرتضـی موحدی گفت: باید محکم ایسـتادگی کنیم تا دنیا بداند ما ظلم‌ستیزی را داریم و در گرفتن حق کوتاهی نکردیم.

محیط‌زیست

کشتارگاه صنعتی طیور در ملایر پلمپ شد

یک واحد کشـتارگاه صنعتی طیور بـه علت آلایندگی در ملایر پلمپ و تعطیل شد.

همدان‌پیام: رئیس اداره حفاظت محیط‌زیسـت شهرسـتان ملایر در این‌باره گفت: این واحد صنعتی که در بخش جوکار ملایر واقع شده است، به علت رعایت نکردن ضوابط زیست‌محیطی پلمپ و تعطیل شد.

به گزارش روابط‌عمومی اداره کل حفاظت محیط زیست استان، حمید عالمی افزود: واحد کشـتارگاه مذکور در ماه‌های اخیر چندین نوبت مورد پایش و سـنجش قرار گرفت که مشاهده شد در نتیجه فعالیت آن علاوه بر رهاسـازی فاضلاب خام در زمین‌های کشاورزی و دفن غیربهداشـتی ضایعات و امحا و احشـای طیور در اراضی همجوار، آلودگی شـدید آب و خاک و محیط‌زیسـت در منطقه ایجاد شده و موجب تجمع سـگ‌های ولگرد و جانوران موذی شده و بوی تعفن منطقه را فرا گرفته بود. وی بیان کرد: در این راستا اخطاریه مهلت دار به مسئول واحد ابلاغ شد لیکن به‌رغم تمدید مهلت، اقدام خاصی از سوی شرکت مذکور صورت نگرفت.

فرماندار هشدار داد

شاید بازهم آب تویسرکان کدر شود

تویسـرکان- خبرنـگار همدان‌پیـام: بارش‌های شـدید در روزهای اخیر، پکیج تصفیه آب سد سرابی تویسرکان را با مشکل مواجـه کرد و همین امـر موجب کدورت آب آشامیدنی برخی مناطق شهر تویسرکان و قطعی آب شـد. البته عصر سه‌شنبه هفته جاری پکیج تصفیه سـد سرابی پس از رفع مشکل دوباره به چرخه کاری برگشت.

سرابی تنها سـد شهرستان تویسرکان است که تأمین آب آشامیدنی شهرهای تویسرکان، سرکان و منطقه سرابی را به عهده دارد.

فرماندار تویسـرکان پس از بازدید از سـد سرابی در نشست هم‌اندیشی با کارشناسان اداره کل آبفای اسـتان همدان گفت: ممکن اسـت مانند افزایش بیـش از حد کدورت آب در پی بارش‌هـای روزهای اخیر، آب سـد سـرابی در بارش‌های آینده هم دچار کدورت بـالا و پکیج موقتـی تصفیه آب دوباره مشکل‌دار شود.

حبیب مومیوند بر بررسـی دقیق وضعیت کارکـرد کنونـی پکیج تصفیه، شـتاب در رونـد اجرایی نصب پکیـج دوم و تقویت فنـی پکیج‌ها بـرای تصفیه کـردن آب با میزان کـدورت بالا تأکید کرد و افزود: البته وضعیت مناطق بالادستی سد سرابی مطلوب و قابل قبول اسـت و آب این سد از لحاظ بهداشتی مشکلی ندارد.

وی همچنین بـر لزوم آمادگی مسـئولان دسـتگاه‌های اجرایـی ذی‌ربـط و به‌ویژه آبفای شهری در شـرایط بروز بحران مانند بارش‌های چند روز اخیـر بیان کرد: مردم تویسـرکان در روزهای اخیر مشـقات و رنج‌هایی را تحمل کردند و همه مسـئولان وظیفـه دارند بـا جلوگیـری از قطعی و کـدورت بیش از حد آب رضایت نسـبی مردم را جلب کنند.

وی همچنین خواسـتار اطلاع‌رسانی دقیق و شفاف دسـتگاه‌های اجرایی به مردم در خصوص نحوه آبرسانی و قطع احتمالی آب آشامیدنی شد و گفت: مسئولان و کارمندان باید با سـعه‌صدر و به دور از پرخاشگری، اذهان عمومی را در زمینه مشکلات توجیه و اقنا کنند.

فرماندار تویسـرکان در ادامه اظهار کرد: با توجه به شرایط کنونی، باید برخورد قاطع و قانونی با متخلفان حوزه آب و برداشت‌های غیرمجاز و بی‌رویه تقویت شـود تا شاهد هدر رفت منابع آب نباشیم.

مومیونـد همچنین افـزود: بایـد با رصد دقیق، مناطق و طرح‌هایی که در شهرسـتان تویسرکان بدون اسـتفاده از آب آشامیدنی قابلیـت اداره و ادامه کار دارند، مشـخص شـده و از آب آشـامیدنی در ایـن اماکن جلوگیری کرد.

وی بر لزوم اندیشیدن تدابیر لازم برای تأمین آب آشامیدنی در سال‌های آینده تأکید کرد و گفت: بحران تأمین آب آشامیدنی در این شهرسـتان باید از سوی مسـئولان و مردم جدی گرفته شود.

به گفته مومیوند، اکنون وضعیت تأمین آب در تویسـرکان از مرحله تنش عبور کرده و وارد وضعیت بحران شده؛ در حالی که این مسـأله برای برخی از مسئولان و مردم باور پذیر نشده است.

وی اظهار کرد: میزان تولید آب آشـامیدنی در شهرستان تویسـرکان در حال حاضر با احتساب آب سد سرابی، حداکثر ۱۳۰ لیتر در ثانیه اسـت؛ در حالی که این مقدار باید بین ۱۷۰ تا ۱۸۰ لیتر در ثانیه باشد.

مومیوند بـا تأکید بر اینکه به دلیل وضعیت بحرانی دشـت قلقلرود به عنوان مهمترین دشت تأمین آب آشـامیدنی تویسرکان، در عمل امکان برداشت جدید آب وجود ندارد، متذکر شد: اگر برای تأمین آب آشامیدنی در سال ۹۵ تدابیر و چاره‌اندیشی لازم صورت نگیرد، تویسرکان با سال سختی از لحاظ آب روبه‌رو خواهد شد.

آب آشامیدنی تویسرکان مشکلی ندارد

اما معاون بهره‌برداری شرکت آب‌وفاضلاب استان همدان هم به ایرنا گفت: کدورت آب آشامیدنی تویسرکان پس از تصفیه حتی از سـطح اسـتاندارد هم پایین‌تر است و هیچ جای نگرانی در این زمینه وجود ندارد.

حمیدرضا نیکداد افزود: میزان کدورت آب آشامیدنی در حالت استاندارد و مطلوب باید زیر عدد ۲ باشـد؛ در حالـی که این میزان اکنون در تویسـرکان ۰/۷ اسـت؛ یعنی در حالت بسیار مطلوب و خوب قرار دارد.

وی با اشـاره به کاهش شدید دبی آب در شهرستان تویسـرکان در مقاطعی از امسال بیان کـرد: کاهش حدود ۵۵ درصدی میزان دبی آب در تویسـرکان یک مقوله عجیب است، زیرا تاکنون این مقدار کاهش دبی آب در استان نداشته‌ایم.

همچنین در حال حاضر میزان تأمین آب در تویسرکان از بخش چاه‌ها حداکثر به ۹۵ لیتر در ثانیه می‌رسد که به علاوه آب تأمین شده از سد سرابی، این میزان به حدود ۱۳۰ لیتر در ثانیه می‌رسد؛ در حالی که حداقل میزان آب دبی لازم برای شهرسـتان، بین ۱۷۰ تا ۱۸۰ لیتر در ثانیه است.

وی با بیان اینکه در بارش‌های شـدید چند روز اخیر، کدورت آب سـد سرابی قبل از تصفیه بـه ۱۶۰ و در برخی مقاطع به ۲۰۰ رسـید که موجب خارج شدن پکیج تصفیه آب این سد از مدار شـد؛ افزود: با خروج پکیـج تصفیه از مـدار، میـزان تولید آب تویسـرکان ۳۰ لیتر در ثانیه کاهش یافت و موجب کدورت بیش از حد و قطعی آب در برخی مناطق این شهر شد.

نیکداد گفت: تمامی مخازن آب تویسرکان روز یکشـنبه هفته جاری با هدف برطرف کردن گل‌آلودی آب، شستشو شد و کدورتی که پس از آن در شبکه توزیع آب این شهر دیده می‌شـد، مربوط به آب مانده در داخل شبکه از دفعات قبل بود.

معاون بهره‌برداری شـرکت آب‌وفاضلاب استان با تأکید بر اینکه آب سد سرابی کاملاً سالم و بدون آلودگی‌های میکروبی است، از تلاش پیگیر بـرای نصب پکیج دوم تصفیه آب سد سـرابی تا قبل از پایان امسال خبر داد.

نیکـداد همچنین با توجه به اسـتقرار چند روزه مهندسـان و کارشناسـان فنی آبفای اسـتان برای برطرف کردن مشکلات حوزه آب آشـامیدنی تویسـرکان، از مـردم این شهرسـتان به دلیل بروز مشکلات در این بخش عذرخواهی کرد.

در کارگروه ایدز شهرستان رزن مطرح شد

افزایش نگران کننده انتقال ایدز

رزن- خبرنـگار همدان‌پیـام: امسـال نخسـتین کارگروه ایدز شهرستان در حالی برگزار شـد کـه گلایه فرمانـدار رزن در خصوص علل تشـکیل نیافتن کمیته پایش و ارزشـیابی ایدز در سالجاری نخستین تیر خلاص این نشست بود.

فرمانـدار رزن، علت برگزار نشـدن کمیته پایش و ارزشـیابی ایدز در سـالجاری را خواسـتار شـد و با توجه بـه توضیحات غیرموجـه مسـئولان از آنها انتقـاد کرد و گفت: مردم ۱۲۰هـزاری نفری رزن منتظر این هستند که مسـئولان تصمیم بگیرند و باعث تأسف است امسال این کمیته برگزار نشده است.

فتحعلی حسـینی با اشـاره به میزان اعتبار تخصیص یافته در سـال گذشته گفت: در حالی که در سال ۹۲ هیچ اعتباری به حوزه سلامت اختصاص نیافته در سـال ۹۳، ۶ میلیارد تومان به حوزه سـلامت اختصاص یافته اسـت و این نشـان از حسـن توجه دولت تدبیروامید به حوزه سلامت دارد.

وی افزود: شبکه بهداشت‌ودرمان شهرسـتان رزن بـا ۴۷ درصـد اشـتغال پسـت در حـال خدمت‌رسانی به شهروندان بوده و این در حالیست که برای ارائه خدمـات مطلوب نیـاز به ۱۰۰ درصد اشتغال پست است.

خرج کـردن در حوزه سلامت، هزینه نیست

رئیس بهداشت و درمان شهرستان رزن هـم هدف از برگزاری این جلسـه را ارتقای تعامل بین بخشی این اداره با دانشگاه علوم‌پزشکی و سایر ارگان‌ها برای کمک به بیماران مبتـلا به ویروس HIV و همچنین ایجاد حساسیت در جامعه بیان کرد.

سید مهدی حسینی گفت: در بهترین شرایط شبکه بهداشت می‌تواند بهداشت ۲۵ درصد جامعه را تأمین کنـد و برای اینکه آن را به کل جامعه بسط دهیم، نیازمند در سطر امور قرار دادن بهداشت هستیم.

حسـینی در ادامه با اشـاره به تغییر الگوی انتقـال ایـدز اظهار کـرد: الگـوی انتقال بیماری تغییر کرده اسـت و امروزه شـاهد این هستیم که این ویروس از طریق تماس جنسـی منتقل می‌شود. البته تا وقتی نتوانیم روش‌های پیشـگیری را آموزش دهیم، این بیمـاری ترویج پیدا خواهد کـرد. تا وقتی این را نپذیریم که روش‌های انتقال از طریق رابطه‌های جنسی رو به افزایش است، دنبال راه‌حل آن نخواهیم بود.

وی همچنین با اشاره به رواج تب مالت در شهرستان افزود: شهرسـتان رزن در استان بیشـترین بروز تب مالت را داشـته است. البته آموزش‌های پیشگیری از تب مالت در شهرستان ضعیف بوده است و این تا جایی ادامه دارد که برخی از مسئولان رزن از شیر خام و فله استفاده می‌کنند.

حسـینی اتخاذ تدابیر و عزم مسـئولان و همکاری نهادها را برای پیشگیری و کاهش شیوع بیماری ایدز خواستار شد.

زنگ خطر ایـدز در رزن به صدا در آمده

کارشناس ایدز بهداشت و درمان شهرستان رزن هم در ادامه این جلسه با بیان اینکه ۲۸ مورد آلوده به ایدز در شهرسـتان شناسایی شـده، تأکید کـرد: این میزان تنهـا موارد شناسایی شده در شهرستان است و پیش‌بینی می‌شود بیش از ۱۰۰ نفر آلوده به ایدز باشند.

حسـین ایزدی‌پناه افزود: در اسـتان موارد انتقال از طریق روابط جنسی در سال ۸۴ به میزان ۳/۷ درصد بوده که این میزان در سال ۹۳ به ۵۳ درصد رسیده است.

وی با اشـاره به درصد افـراد آلوده به ایدز بیان کـرد: میزان آلودگی بانوان در اسـتان ۱۵ درصـد و مردان ۸۵ درصد اسـت؛ این در حالیست بیماریابی در بین بانوان ضعیف بوده است.

ایزدی‌پناه آموزش را سرآغاز کاهش آمارها عنـوان کرد و گفت: بـا آموزش به موقع و صحیح می‌توانیم این آمارها را کاهش دهیم.

افزایش ۱۰ درصدی کشت گیاهان دارویی در نهاوند

پیش‌بینی می‌شود امسال سطح زیر کشت گیاهان دارویی در نهاوند ۱۰ درصد افزایش یابد.

سرپرست جهاد کشاورزی نهاوند در گفت‌وگو با فارس به کشت گیاهان دارویی در شهرستان اشاره کرد و گفت: ۴۰ هکتار انواع گیاهان دارویی در سطح شهرستان از قبیل گل همیشه بهار، گل‌محمدی، سیر، زعفران، گل گاوزبان و کاسـنی کشت می‌شود. احمد باقری اظهار کرد: سـالانه در شهرستان نهاوند ۵۶۱ هزار تن انواع محصولات کشاورزی تولید می‌شود که این میزان ۱۳ درصد تولیدات کل استان را به خود اختصاص می‌دهد. وی گفت: در شهرستان نهاوند ۱۷ هزار و ۵۰۰ بهره‌بردار در بخش کشاورزی مشغول فعالیت هستند و این شهرستان از نظر تعداد بهره‌بردار بخش کشاورزی رتبه چهارم استان را دارد.

خبـر

فرماندار

برای دفع بهداشتی زباله در کبودراهنگ مشکل اعتبار داریم

کبودراهنگ- عمران مینایی- خبرنگار همدان‌پیام: متأسـفانه نبود امکانات، اعتبارات و جانمایی مناسـب، دفع بهداشتی زباله‌های شهر کبودراهنگ را دچار مشکلاتی کرده است.

فرماندار کبودراهنگ در کارگروه سـلامت و امنیت غذایی شهرستان گفت: یکی از معضلات در زمینه بهداشـت شهرستان دفع بهداشتی زباله‌هاسـت که نظارت مستمر و دایم شهرداری را برای شرکت‌های پیمانکار به صورت بهداشتی و اصولی می‌طلبد. احسان قنبری افزود: البته در ۸۵ درصد از روسـتاهای شهرسـتان کبودراهنگ، زباله‌ها به طور بهداشـتی جمع‌آوری و دفع می‌شوند. به گفته وی، ۸۴ روستای شهرسـتان زیر پوشش آب‌و فاضلاب روستایی قرار دارند که به طور مسـتمر و دایم تحت نظارت و کنترل شـبکه بهداشت درمان برای آگاهی از وضعیت بهداشتی آب شرب روستاها قرار می‌گیرد. همچنین ۳۷ روسـتا فاقد پوشش هم به طور مدام کلرزنی و تحت نظارت قرار دارند. وی کلرزنی مرتب شـبکه‌های آب شرب روستاها با همکاری دهیاران و شـوراهای اسلامی، آموزشـی سالم‌سازی آب شرب برای آبداران در روسـتاها، نظارت بر شبکه دفع زباله در روستاها و شهرها توسط شـهرداران و دهیاران را از دستور جلسات مهم خواند. قنبری گفت: دهیاران تمام روستاهای که زیر پوشش آبفای روستایی نیستند می‌توانند با مراجعه به این سازمان کلر رایگان برای بهداشتی کردن آب شرب روستاها دریافت کنند.

ارائه ۸۸ هزار نفرساعت آموزش مهارتی در بهار

امسال ۸۸ هزار نفرساعت آموزش مهارتی در مرکز آموزش فنی و حرفه‌ای خواهران شهرستان بهار انجام شد.

مدیرکل فنی‌وحرفـه‌ای همدان در گفت‌وگو با فـارس با بیان اینکه آموزش‌های مهارتی در قالب ۳۴ دوره در این شهرستان برگزار شد، از وجود ۱۲ کارگاه آموزش فنی و حرفه‌ای در شهرستان بهار خبر داد.

علیرضا مهرابی با بیان اینکه این آموزش‌ها در بخش‌های ثابت و سیار شهری و روستایی، آموزش داده شده‌اند، گفت: از ۳۷ دوره آموزشی برگزارشده ۱۰ رشته جدید و برای نخستین‌بار در شهرستان بهار اجرا شد.وی در بخش دیگری از سخنانش از ارائه بیش از ۱۳۰ هزار نفرساعت آموزش مهارتی در مرکز آموزش فنی و حرفه‌ای خواهران شهرستان اسدآباد خبر داد. مهرابی همچنین گفت: این دوره در قالب ۴۲ دوره در حوزه‌های آموزشی ثابت، سیار شهری و روستایی با حضور تعداد ۶۸۵ نفر از خواهران متقاضی آموزش‌های فنی و مهارتی برگزار شد. وی افزود: این دوره‌های آموزشی در رشته‌های صنایع دستی، طراحی و دوخت، هنرهای تجسمی، کشاورزی، فناوری اطلاعات، صنایع چوب و ... به علاقمندان ارائه شده است. مدیرکل آموزش فنی و حرفه‌ای استان همدان از توجه ویژه به مهارت‌آموزی در سطح استان همدان به منظور تحقق شعار اقتصاد مقاومتی خبر داد.

خسارت ۱۵۰ میلیونی به تأسیسات آب روستای «خلیل‌کرد» بهار

۱۵۰ میلیـون ریـال به تأسیسـات قنات روسـتای «خلیل کرد» شهرسـتان بهار بر اثـر بارندگی‌های چند روز اخیر و جاری شـدن سیلاب خسارت وارد شد.

مدیر آب‌وفاضلاب روسـتایی شهرسـتان بهار در گفت‌وگو با مهر با اشـاره به بارندگی‌های اخیر در شهرستان بهار و جاری شدن سیلاب گفت: در روسـتای «خلیل کرد» با توجه به اینکه میله چاه‌های قنات موجود در بسـتر رودخانه روسـتا قراردارد این امر موجب نشست اطراف چاه و آسـیب به میله چـاه و ورود گل و لای به داخل قنات شده اسـت. محمدابراهیم فراهانی افزود: در این حادثه قنات موجود در روستای خلیل‌کرد نیاز به لایروبی مجدد و مرمت و بازسازی دارد. وی یادآور شد:۱۵۰ میلیون ریال به این تأسیسات خسارت وارد شده اسـت. فراهانی با بیان اینکه شهرسـتان بهار دارای ۶۸ روستا است، گفت: از این تعداد روستا ۵۲ روستا زیر پوشش خدمات شرکت آب و فاضلاب روسـتایی قرار دارد. وی تعداد مشـترکان شرکت آب و فاضلاب روستایی شهرستان بهار را ۱۲ هزار و ۵۰ مشترک اعلام کرد.

ترسیم نقاشی ۲۵۰ متری با موضوع «مرگ بر آمریکا» در نهاوند

به مناسـبت روز استکبارستیزی، دانش‌آموزان نهاوند نقاشی ۲۵۰ متری با موضوع شعار «مرگ بر آمریکا» ترسیم کردند.

مدیر آموزش‌وپـرورش نهاوند در گفت‌وگو با فـارس گفت: آنچه توانسته انقلاب اسلامی ایران را در مقابل دسیسه‌های خطرناک دشمن مصون کند، توجه به شعار استکبارستیزی و مقابله با ظلم بوده است.

علیرضا تکلو افزود: اگر امروز دانش‌آموزان مقطع ابتدایی ما در مقابل زیاده‌خواهی دشـمنان ایسـتادگی می‌کنند، نشـان از اوج بصیرت و آگاهی آنها دارد. وی گفت: هـزار دانش‌آموز مقطع ابتدایی نهاوند با ترسـیم نقاشی با موضوع «مرگ بر آمریکا» خشم و انزجار خود را از سردمداران مستکبر غرب نشان دادند.

مفقودی

کارت دانشجویی احمدرضا آزادی فرزند قدرت به شماره ملی ۱۱۶۰۲۳۹۹۱۶ رشته مهندسی صنایع دانشگاه بوعلی‌سینا همدان به شماره دانشجویی ۹۰۱۲۱۷۵۰۰۱ مفقود گردیده و از درجه اعتبار ساقط می‌باشد.

مفقودی

کارت دانشجویی محمدرضا قاسم‌خانی فرزند مرتضی به شماره ملی ۳۸۶۰۸۸۵۰۶۵ رشته مهندسی صنایع دانشگاه بوعلی‌سینا به شماره دانشجویی ۹۴۱۲۵۰۰۰۳۴ مفقود گردیده و از درجه اعتبار ساقط می‌باشد.

مفقودی

بیمه‌نامه کوثر خودرو پژو پارس به شماره بیمه‌نامه ۱۳۹۴/۱۰۱۰/۱۱۴۶۳۵ شماره پلاک ۷۸ایران۱۸م۴۲۴ شماره موتور ۱۲۴۱۲۰۳۶۵۲۳۶ شماره شاسی NAAN۰۱CAVEK۸۴۵۱۶۳ به نام مهدی مظفری به شماره شناسنامه ۵۰ مفقود گردیده و از درجه اعتبار ساقط می‌باشد.

آگهی حصر وراثت

آقای بهمن ولائی‌عزیز دارای شناسنامه شماره ۲۹۰۴ به شرح دادخواست به کلاسـه ۱۱۴/۹۴۰۳۱۳ح از این حوزه درخواست گواهی حصر وراثت نموده و چنین توضیح داده که شادروان علی‌محمد ولائی عزیز به شناسنامه شماره ۲۲۰۹ در تاریـخ ۹۴/۷/۳۰ در اقامتگاه دائمی خود بدرود زندگی گفته ورثه آن مرحوم منحصر است به: ۱-سمن ولائی‌عزیز فرزند علی‌محمد به شماره شناسنامه ۲۹۰۴، پسر متوفی ۲-بهرام ولائی‌عزیز فرزند علی‌محمد به شماره شناسنامه ۵۳۲۳، پسر متوفی ۳-مینا ولائی‌عزیز فرزند علی‌محمد به شماره شناسنامه ۴۰۰۰۲۷۱۴۱۵، دختر متوفی ۴-مریم ولائی‌عزیز فرزند علی‌محمد به شماره شناسـنامه ۴۰۰۰۱۵۳۴۳۹، دختر متوفی ۵-افسانه شهبازی‌مجد فرزند شـاهپور به شماره شناسنامه ۴۱۳۱، همسـر متوفی ولاغیر اینک با انجام تشـریفات مقدماتی درخواست مزبور را در یک نوبت آگهی می‌نماید تا هر کسی اعتراضی دارد و یا وصیتنامه از متوفی نزد او باشد از تاریخ نشر نخستین آگهی ظرف یک ماه تقدیم دارد والا گواهی صادر خواهد شد. (م‌الف ۴۳۸۴)

قاضی حوزه ۱۱۴ شورای حل اختلاف اسدآباد

آگهی موضوع ماده ۳ قانون و ماده ۱۳ آیین‌نامه قانون تعیین تکلیف وضعیت ثبتی اراضی و ساختمان‌های فاقد سند رسمی

برابر رأی شماره ۱۳۹۴۶۰۳۲۶۰۰۶۰۰۱۲۰۰-۱۳۹۴/۰۷/۱۸ هیأت اول موضوع قانون تعیین تکلیف وضعیت ثبتی اراضی و ساختمان‌های فاقد سند رسمی مسـتقر در واحد ثبتی حوزه ثبت ملک ملایر تصرفات مالکانه و بلامعارض متقاضی خانم اختر قیاسوند فرزند حسین به شـماره شناسنامه ۱ صادره از ملایر در شـش دانگ سـه باب مغازه متصل به هم به مساحت ۳۱۰/۷۲ مترمربع قسـمتی از پلاک یک اصلی اراضی دولت‌آباد واقع در بخش چهار ملایر خریداری از مالک رسمی آقای قاسم رهام محرز گردیده است. لذا به منظور اطلاع عموم مراتب در دو نوبت به فاصله ۱۵ روز آگهی می‌شـود، در صورتی که اشخاص نسبت به صدور سند مالکیت متقاضی اعتراضی داشته باشند می‌توانند از تاریخ انتشار اولین آگهی به مدت دو ماه اعتراض خود را به این اداره تسلیم و پس از اخذ رسید، ظرف مدت یک ماه از تاریخ تسلیم اعتراض، دادخواست خود را به مرجع قضایی تقدیم نمایند. بدیهی است در صورت انقضای مدت مذکور و عدم وصول اعتراض طبق مقررات سند مالکیت صادر خواهد شد.

تاریخ انتشار نوبت اول: ۱۳۹۴/۰۷/۲۹
تاریخ انتشار نوبت دوم: ۱۳۹۴/۰۸/۱۴

حسن قاجاریان، رئیس ثبت اسناد و املاک ملایر

پیام تاریخ، تمدن و فرهنگ مادستان
The Message Of Madestan's History & Civilization & Culture
روزنامه همدان پیام
۱۱
پنجشنبه ● ۱۴ آبان‌ماه ۱۳۹۴ ● شماره ۲۴۹۱
ورزشی
varzesh@hamedanpayam.com

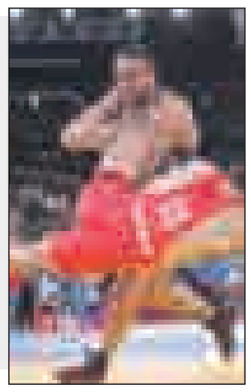

محرومیت سنگین و دور از باور صادق گودرزی

گودرزی آزادکار سابق تیم ملی کشتی و دارنده مدال نقره جهان و المپیک ۲۰۱۲ لندن به دلیل آنچه‌که "اتهام‌زنی به مربیان تیم‌های ملی کشتی آزاد کشورمان" خوانده شده است، با محرومیتی سنگین و دور از باور مواجه شده است.
به گزارش ایسنا، صادق گودرزی نایب قهرمان ملایری جهان و المپیک چندی پیش در مصاحبه‌ای، مطالبی را درباره کادرفنی تیم‌های ملی کشتی آزاد کشورمان مطرح کرده بود. این کشتی‌گیر سابق تیم ملی کشتی آزاد پس از احضار از سوی کمیته انضباطی فدراسیون کشتی، از آنجا که نتوانست ادعاهایش را در قبال مربیانی که درباره آنان اظهار نظر کرده بود به اثبات برساند، به اتهام توهین، افترا و تشویش اذهان عمومی به یک سال محرومیت از حضور در تمامی فعالیت‌های مربوط به رشته ورزشی کشتی و پرداخت جریمه نقدی ۵۰ میلیون ریالی محکوم شد.
با ابلاغ این حکم بدوی به صادق گودرزی، در صورتی که او به حکم صادر شده در مدت‌زمان تعیین‌شده اعتراض کند، موضوع در کمیته استیناف مورد بررسی قرار خواهد گرفت و در غیر این صورت، حکم به مرحله اجرا در خواهد آمد.
گودرزی آزادکار سابق وزن ۷۴ کیلوگرم تیم ملی کشتی، کسب مدال نقره المپیک لندن و ۲ مدال نقره و یک مدال برنز قهرمانی جهان را در کارنامه دارد. او ۲ سال پیش به دلیل فشار تمرینات و خون‌مردگی در میان مهره‌های کمر کشتی را کنار گذاشت و به مربی‌گری روی آورد.

پای صحبت‌های کاراته‌کایی که به تاریخ ورزش همدان پیوست

کاپیتان شهگل از پایگاه شهید نوژه تا تاتامی مسابقات جهانی اندونزی

نخستین کاراته‌کا تاریخ ورزش همدان به نهمین دوره مسابقات جهانی کاراته کشور اندونزی اعزام شد تا نام خود را در نوجوانی در تاریخ افتخارآفرینان ورزش استان همدان ثبت کند.
مسابقات جهانی کاراته از ۲۱ ماه جاری در رده‌های سنی نوجوانان، جوانان و امید، به مدت ۴ روز در جاکارتای اندونزی برگزار خواهد شد و یحیی شهگل کاراته‌کا وزن منهای ۶۳ کیلوگرم رده سنی نوجوانان به عنوان تنها ورزشکار همدانی اعزامی به این مسابقات است که دوشنبه شب گذشته در ترکیب تیم ملی راهی کشور اندونزی شد.
یحیی شهگل جزو پرافتخارترین ورزشکاران کاراته‌کا در تاریخ ورزش استان همدان است که توانسته در سال‌های اخیر حضور ثابت در ترکیب تیم‌های ملی نونهالان و نوجوانان داشته باشد.
این کاراته‌کا مستعد فرزندا...کرم شهگل مربی سازنده و صاحب نام کاراته کشور است که هم اکنون شهرستان کبودراهنگ را به عنوان قطب اصلی کاراته کشور مطرح ساخته است.
این کاراته‌کا مقیم پایگاه شهید نوژه شهرستان کبودراهنگ از توابع استان همدان در اردوی قبلی تیم ملی نوجوانان کشورمان به‌طور رسمی به عنوان کاپیتان تیم ملی نوجوانان معرفی شد.
وی سابقه کسب نشان نقره مسابقات کاراته سبک شیتوریو قهرمانی آسیا و ۶ مدال طلای بین المللی را در کارنامه افتخارات خود دارد.

شهگل کاراته‌کاران!

یحیی شهگل که بیشتر به نام مهدی شهگل نزد دوستان و خانواده‌اش خطاب می‌شود، در خانواده‌ای نظامی به دنیا آمد. پدر وی از افسران نیروی هوایی ارتش و سال‌ها مقیم پایگاه شهید نوژه است.
بین‌المللی بودن این کاراته‌کا سبب شد تا نام پایگاه شهید نوژه بیش از گذشته در بین افتخارآفرینان این رشته ورزشی در سطوح نظامی بدرخشد.
الله‌کرم شهگل پدر یحیی شهگل از همان بدو کودکی به رشته‌های رزمی علاقه داشت و در نهایت استعداد خود را در ورزش کاراته دید.
الله‌کرم جزو قهرمانان ارزشمند رشته کاراته و از مربیان بنام این ورزش در سطح کشور است. خانواده شهگل کاراته‌کا هستند و جملگی از افتخارآفرینان محسوب می‌شوند، به طوریکه این خانواده را به عنوان شهگل کاراته‌کاران استان می‌شناسند.

داق داق آباد کبودراهنگ میعادگاه نخبه‌های کاراته

عشق و علاقه الله‌کرم شهگل به ورزش کاراته از پایگاه شهید نوژه فراتر رفت و مجاب شد در روستای داق داق آباد کبودراهنگ باشگاه کاراته تاسیس کند.
طولی نکشید که بنا بر علاقه و استعداد ذاتی اهالی این روستا، باشگاه مملو از کاراته کاران نخبه شد تا جایی که با تلاش و زحمات شهگل خیلی سریع پیشرفت کرده و حایز رتبه‌ها و قهرمانی‌های متعدد ملی و بین‌المللی شدند.
یحیی شهگل هم یکی از کاراته کاران مستعد پرورش یافته در همین باشگاه بود. شهگل خیلی زود پله‌های ترقی را طی کرد و به تیم ملی رسید.

کاپیتان دغدغه تحصیل دارد نه رویارویی با حریف!

شهگل تنها مشکل پیش رو را غیبت در کلاس‌های درسی به خاطر اردوهای تیم ملی عنوان می‌کند و اینکه انتظار دارد معلمان شرایط را درک کنند و بتواند در کنار تحصیل به ورزش حرفه‌ای بپردازد.
وی می‌گوید: بسیاری مواقع به دلیل حضور در اردوهای تیم ملی مجبور هستم درس‌ها را در مسیر رفت و آمد به تهران مطالعه کنم و این شرایط سخت است اما امیدوارم راه حل مناسب برای ملی پوشان پیدا کنند تا بتوانیم بدون دغدغه تحصیل و ورزش حرفه‌ای را ادامه دهیم.
کاپیتان تیم ملی نگران رویارویی با حریفانش نیست و در این باره می‌گوید: به هر حال برای کسب مدال باید همه را برد. فرقی نمی‌کند حریف از چه کشوری باشد اما طبیعتا کشورهای آسیای شرقی و اروپایی همواره مدعی هستند. فرانسه، مصر و ژاپن به عنوان حریفان قدرتمند در مسابقات جهانی همواره مطرح هستند.

تجربه وزن جدید

وی در ادامه بیان کرد: امسال نخستین سال حضورم در رده سنی نوجوانان است و سال قبل نیز با وجود قرارداشتن در رده سنی نونهالان اما در رده نوجوانان نفر اصلی وزن ۵۲ کیلوگرم بودم.
شهگل خاطرنشان کرد: امسال باتوجه به حضورم در رده سنی نوجوانان با صلاحدید مربیان تیم تصمیم به مبارزه در وزن ۵۷ کیلوگرم گرفتم و اطمینان دارم در این وزن می‌توانم در ۲ سال آینده موفق عمل کنم.
کاپیتان تیم ملی افزود: در وزن ۵۲ کیلوگرم مدام مجبور به کم کردن وزن بودم و همین مساله موجب شد در مسابقات مالزی نتوانم نتایج مطلوبی را امسال کسب کنم اما اکنون با شرایط مناسب در وزن ۵۷ کیلوگرم تمرین و مسابقه دارم. به هر حال امیدوارم در رده نوجوان همچون نونهالان به موفقیت‌های بین المللی برسم.

شهگل افتخار تاریخ ورزش کاراته همدان است

دبیر هیات کاراته استان همدان درخصوص "یحیی شهگل" گفت: این کاراته‌کا به عنوان نخستین ورزشکار عضو ثابت تیم ملی افتخاری ارزشمند و تاریخی برای ورزش کاراته استان همدان است.
سیروس امینی افزود: همدان تاکنون عضو ثابت در تیم ملی کاراته نداشته است و پس از سال‌ها توانستیم به این موفقیت دست یابیم.
وی اضافه کرد: یحیی شهگل کاراته کا همدانی و عضو اصلی تیم ملی کشورمان دوشنبه شب گذشته به مسابقات جهانی اندونزی اعزام شد و امیدواریم در نخستین حضورش در تورنمنت جهانی موفق باشد.
امینی در ادامه گفت: تیم کاراته کشورمان در بخش کومیته طبق برنامه قرار است در کمپ تمرینی کشور اندونزی پیش از آغاز رقابت‌ها برای آمادگی بیشتر به همراه سایر تیم‌های خارجی شرکت کند.
وی در ادامه خاطرنشان کرد: یحیی شهگل نخستین کاراته کا تاریخ ورزش همدان اعزامی به مسابقات جهانی است و این موفقیت حاصل برنامه ریزی مطلوب دوره ریاست محمد زنگنه در هیات کاراته همدان است.
وی یادآور شد: شهگل سابقه کسب نشان نقره مسابقات کاراته سبک شیتوریو قهرمانی آسیا و ۶ مدال طلای بین المللی را در کارنامه افتخارات خود دارد.

عکس نوشت

تمرین متفاوت آرمین تشکری در باشگاه بدنسازی
عکس:اینستاگرام

یادداشت

خوش‌شانس مثل طلایی ۳ امتیازی باد آورده

» سلیمان رحیمی

تیم فوتبال پاس همدان در دومین تجربه مربیگری رضا طلایی در لیگ دسته اول با سبزپوشان به یک پیروزی شیرین دست یافت تا نوار ناکامی‌های این تیم پاره شده و پاس جانی تازه بگیرد.
کسب ۳ امتیاز برای تیم ته جدولی پاس از نان شب واجب‌تر بود که با بخت و اقبال بلند به این مهم نائل آمد و به لطف این پیروزی موقت از انتهای جدول دل کَند.
پاس در مصاف با فولاد یزد که به قولی فینال ته جدولی‌ها بود با چاشنی شانس به پیروزی رسید تا در جدول جای خود را با فولاد تعویض کرده و به ادامه لیگ امیدوار باشد.
طلایی سرمربی بومی پاس که در الوند فراز و فرود زیادی داشت حالا طلایه‌دار تیم بزرگ پاس است و این بهترین فرصت است تا این مربی توانایی‌های خود را به نمایش بگذارد.
متأسفانه پاس خوب بسته نشده و دلالان در مقاطع مختلف این تیم را در ورطه نابودی کشیدند. این تیم این روزها با لشکری از بازیکنان مصدوم روبه‌روست و برخی بازیکنان نیز دل به تیم نمی‌دهند و به بهانه‌های مختلف از زیر بار مسئولیت شانه خالی می‌کنند!
عزیزی مدیرعامل پاس که این روزها در سکوت خبری کار خود را دنبال می‌کند و در تلاش است تا مشکلات پاس را کاهش دهد هنوز در لبه پرتگاه گام برمی‌دارد و نتوانسته پاس را به آرامش دلخواه نزدیک کند.
شاید نیم فصل قلم قرمز به روی نام برخی از بازیکنان باندی مهابادی بکشد و جذب چند بازیکن شاخص و سرنوشت‌ساز بتواند کفه ترازو را به سود پاس سنگین کند.
این روزها شاهد جدایی تعدادی از بازیکنان پاس هستیم، برخی از آنها به دلیل مصدومیت توان همراهی ندارند و برخی نیز شاید در لیست سیاه طلایی جا داشته باشند.
در آخرین بازی نیز مختار جمعه‌زاده به جمع بازیکنان مصدوم اضافه شد. جمعه‌زاده که در سال‌های گذشته مقابل پاس یک مهاجم گلزن تمام عیار بود از وقتی پیراهن پاس را پوشیده به کبریت بی‌خطر تبدیل شد و در ۱۳ هفته سپری شده حتی یک بار نیز پایش به گل باز نشده است.
بازیکنان بومی استان که در زمان مهابادی از نظرها دور مانده بودند با آمدن طلایی فرصت مناسبی برای درخشش پیدا کرده و هر ۳ بازیکن همدانی یعنی معصومی، طلایی و کاظمی در ترکیب ثابت تیم قرار گرفتند و بازی خوبی هم به نمایش گذاشتند.
در بازی با فولاد یزد برخلاف تلاش بازیکنان و کادرفنی برای کسب پیروزی اگر گفته شود که برنامه خاصی در بازی وجود نداشت و پاس با اقبال بلند به یک پیروزی شیرین دست یافت بیراهه نخواهد بود.
پاس در حالی به ۳ امتیاز بازی دست یافت که باز هم عقب نشینی مدافعین می‌رفت که کار دست این تیم بدهد که مهارت مسعود پورمحمد و مدافعین پاس در دقایق پایانی موجب شد تا توپ در آستانه ورود به دروازه دفع شود و هواداران اندک حاضر در ورزشگاه نفس‌هایشان در سینه حبس شود.
پاس باید آرام‌آرام این استرس و نداشتن اعتماد به نفس را از خود دور کند و خود را در جدول بالا بکشد. کار تیمی که اول فصل برای صعود بسته شده بود حالا به جایی رسیده که بقا در لیگ آرزوی بزرگ هوادارانش به شمار می‌رود.
ضعف پاس زبان منتقدین را نیز باز کرده و عادل فردوسی‌پور و همراهانش از هر فرصت برای تیکه‌انداختن به همدانی‌ها و زیر سوال بردن توان استان استفاده می‌کنند و حتی کار به جایی رسیده که برخی از مغرضان داخلی که زمزمه خروج پاس از استان را آغاز کرده‌اند نیز تمایل دارند تا تنها دلخوشی علاقمندان به فوتبال و جوانان استان را بگیرند.
رضا طلایی و همکاران وی در پاس راه سخت و ناهمواری را پیش‌رو دارند و باید با تمرینات منسجم و استفاده از همه توان تیم، دوباره پاس را به روزهای اوج خود نزدیک کنند.
طلایی در اقدامی مناسب و به دنبال جدایی کادرفنی سابق، اکبر افشاری یکی از مربیان جوان و با دانش استان را به خدمت گرفت که این اقدام در آینده خود را نشان خواهد داد.
این وسط هیأت مدیره پاس هم باید دست به جیب شوند و در هفته آینده که به نیم‌فصل نزدیک می‌شویم پول لازم را به حساب باشگاه واریز کنند تا تیم بتواند بازیکنان شایسته و خوبی را جایگزین بازیکنان دیپورتی خود کند.
امیدواریم پاس با انجام بازی‌های خوب دوباره تماشاگران را با ورزشگاه آشتی بدهد و سکوهای خالی چشم‌ها را آزار ندهد.
سبزپوشان همدانی یک بازی عقب افتاده نیز دارند که به حکم کمیته انضباطی باید تجدید شود. اگر ۳ امتیاز بازی با نفت مسجدسلیمان به حساب پاس واریز شود آن‌وقت آسمان این تیم کمی آبی خواهد شد.

پیشخوان

۱

افتتاح المپیاد درون مدرسه‌ای در نهاوند

المپیاد درون مدرسه‌ای مدارس شهرستان نهاوند با حضور دانش‌آموزان دبیرستان ولایت و مسئولان شهرستان و استان در سالن تختی این شهرستان افتتاح شد. رضا ساکی کارشناس تربیت بدنی آموزش و پرورش شهرستان نهاوند با اعلام این خبر اظهار کرد: این دومین سال است که این المپیاد در سراسر کشور برگزار می‌شود.
وی در ادامه بیان کرد: مهمترین هدف از برگزاری المپیاد درون‌مدرسه‌ای ترویج ورزش همگانی در بین تمامی دانش‌آموزان مدارس و کشف استعدادها و نخبگان ورزشی در سطح آموزشگاه‌های مختلف است.

۲

معرفی برترین‌های دو صحرانوردی آموزشگاه‌های نهاوند

مسابقات دو صحرانوردی آموزشگاه‌های نهاوند در مقطع راهنمایی و دبیرستان برگزار شد.
در مقطع راهنمایی حسن مومیوند اول شد، رضا بیگی‌آمله و محمد ساکی به ترتیب دوم و سوم شدند. در نتایج تیمی هم امامت طائمه اول و تیم‌های شهید محلاتی و شهید شاپورسوری دوم و سوم شدند. در مقطع متوسطه دوره دوم حسین بحیرایی اول، محمدرضا آهنج دوم و محمد ذوالفقاری سوم شدند. در قسمت تیمی هم تیم شهید مطهری اول، مبتکران دوم و شهید چمران سوم شدند. نفرات برتر به مسابقات استانی اعزام خواهند شد.

۳

کریم بنزما بازداشت شد

مهاجم رئال مادرید به دلیل ارتباط با پرونده فیلم رسوایی اخلاقی که متیو والبوئنا و جبرئیل سیسه نیز درگیر آن بودند، دستگیر شد.
به گزارش ایسنا، جبرئیل سیسه، مهاجم پیشین تیم ملی فوتبال فرانسه که چندی پیش در همین رابطه دستگیر شده بود، پس از بازجویی توسط پلیس فرانسه بی‌گناه شناخته و آزاد شد.
اکنون رسانه‌های فرانسه مدعی شده‌اند کریم بنزما نیز به خاطر ارتباط داشتن با این پرونده، بازداشت شده است.
تمامی این اتفاق‌ها در حالی رخ داده‌اند که فرد اصلی این پرونده متیو والبوئنا بازیکن لیون است.

۴

باوئرمان با ایران ۴ ساله بست

دیرک باوئرمان برای ۴ سال هدایت تیم ملی بسکتبال ایران را بر عهده گرفت.
به گزارش ایرنا، مذاکرات باوئرمان سرمربی تیم ملی ایران در جام ملت‌های آسیا با مسئولان فدراسیون در محل فدراسیون به نتیجه رسید و مقرر شد این مرد خارجی تمامی مسئولیت تیم‌های ملی در رده‌های مختلف را برای مدت ۴ سال برعهده بگیرد. به این ترتیب دیرک باوئرمان، سرمربی تیم ملی در رقابت‌های انتخابی المپیک ۲۰۱۶ برزیل هم خواهد بود. تیم ملی بسکتبال خود را برای حضور در انتخابی المپیک مهیا می‌کند.

۵

بوخونسف با فدراسیون دوومیدانی قرارداد بست

مربی روسی احسان حدادی قرارداد خود را با فدراسیون دوومیدانی امضا کرد. به گزارش مهر، کیم بوخونسف مربی روسی پرتاب دیسک که سه شنبه هفته گذشته به ایران آمده بود، شب گذشته قرارداد خود را با فدراسیون دوومیدانی امضا کرد.
بر اساس قرارداد تنظیم شده بوخونسف تا پایان المپیک ۲۰۱۶ ریو به عنوان مربی، احسان حدادی را هدایت می کند. حدادی در المپیک ۲۰۱۲ لندن با مربی گری کیم به مدال نقره رسید. به نظر می‌رسد مبلغ قرار داد کیم ماهیانه حدود ۱۰ هزار دلار است.

مستطیل سبز

آشیانه شهید امینی برگزارکننده بازی حساس لیگ

هفته دوازدهم رقابت‌های لیگ برتر قهرمانی باشگاه‌های استان امروز و فردا با انجام ۵ بازی در شهرهای مختلف استان دنبال می‌شود که در حساس‌ترین بازی ۲ تیم بالای جدول آشیانه و شهید امینی به مصاف هم می‌روند.
بازی‌های این هفته روز گذشته با دیدار ۲ تیم لالجینی در ورزشگاه شهدای این شهر آغاز شد و ۲ تیم پایین جدول شهید شیرودی و چینی‌نام به مصاف هم رفتند.
امروز نیز این رقابت‌ها با انجام ۳ بازی دنبال می‌شود که در حساس‌ترین بازی آشیانه همدان و شهید امینی در ورزشگاه ملت به مصاف هم می‌روند. امینی و آشیانه تیم‌های دوم و سوم جدول هستند که رقابت تنگاتنگی برای رسیدن به صدر جدول و رقابت با گرین کشاورز نهاوند دارند. در این دیدار تیم بازنده شانس رسیدن به صدر جدول را از دست می‌دهد.
آشیانه که هفته گذشته در نهاوند دست به کار بزرگی زد و گرین را در خانه مغلوب کرد با روحیه‌ای بالا امروز به میدان می‌رود و امینی نیز قصد ندارد از کورس رقابت عقب بماند.
این دیدار حساس و جذاب را داوود محرابی داور خوب همدانی سوت می‌زند و پیرو عالمی و رضا درویشی وی را در امر قضاوت یاری می‌کنند.
در دیگر دیدار امروز تالار وحدت و گرین کشاورز نهاوند ۲ تیم بالا و پایین جدول به مصاف هم می‌روند.
گرین کشاورز برای حفظ جایگاه خود در صدر جدول و تالار برای دوری از انتهای جدول به ۳ امتیاز این بازی چشم دوخته‌اند. تالاری‌ها حالا بیش از هر زمان دیگری سقوط به دسته پایین‌تر را احساس می‌کنند و برای آنکه این کابوس را از خود دور کنند مهدی مرشدلو مربی کهنه‌کار و اخلاق‌مدار استان رابه خدمت گرفته تا این تیم را نجات بدهد.
گرین کشاورز نیز با گروسی روزهای خوشی را سپری می‌کند و رویای حضور در لیگ دسته سوم کشور را در سر می‌پروراند. دپارتمان داوری استان برای قضاوت این دیدار محمد امیرنژاد یکی از داوران جوان استان را مأمور قضاوت کرده و مصطفی ثمری به همراه نعمت میرغفار، امیرنژاد را در امر قضاوت یاری می‌کنند.
تیم ذوالفقار تویسرکان نیز امروز میزبان تیم چهارم جدول ذوب فلزات بهار است. ذوبی‌ها که آغاز خوبی در لیگ نداشتند در هفته‌های اخیر نمایش قابل قبولی ارائه داده و حالا با ایستادن بر سکوی چهارم نیم‌نگاهی به رده‌های بالای جدول دارند.
تیم ذوالفقار نیز در آستانه سقوط به دسته پایین قرار دارد و برای آنکه این کابوس را از خود دور کند به پیروزی در این دیدار سخت نیاز دارد. این دیدار را حمیدرضا رحیمی به همراه حسین کمکی و میثم ترک‌جوکار قضاوت خواهند کرد.
اما فردا با انجام یک دیدار هفته دوازدهم لیگ دسته برتر استان به پایان خواهد رسید. در این دیدار تیم ستاره سرخ تویسرکان میزبان تیم پنجم جدول اتحاد جوان مریانج است. ۲ تیم در میانه جدول نه هراسی از سقوط دارند و نه امیدی برای رسیدن به بالای جدول و تنها برای حفظ جایگاه به میدان می‌روند. قضاوت این بازی بر عهده حامد رنجبر، محمد معینی و محسن دوستان خواهد بود.
درخصوص داوری این مسابقات سوال اینجاست چرا دپارتمان داوری از داوران خوب استان که در لیگ برتر کشور سوت می‌زنند در لیگ استانی استفاده نمی‌کند؟ آیا عیار رقابت‌های استانی با طبع آنها ناسازگار است یا اینکه دپارتمان داوری استان برای این کار خود دلیل دیگری دارد؟

خبر

برگزاری مسابقات اسکی قهرمانی جوانان کشور در همدان

رئیس هیات اسکی استان از میزبانی همدان در برگزاری مسابقات اسکی قهرمانی جوانان کشور خبر داد.
به گزارش تسنیم، کاظم عرب اظهار کرد: برگزاری مسابقات ۴ جانبه و قهرمانی کشور جوانان در بهمن‌ماه از جمله برنامه‌های مهم استان در ورزش اسکی است.
وی ادامه داد: هیات اسکی همدان بعد از استان‌های البرز و تهران مقام سوم در کشور را دارد و این رتبه نشان می‌دهد که همدان در رشته اسکی عملکرد خوبی داشته است. عرب با بیان اینکه پیست اسکی همدان در ۱۵ کیلومتری جنوب غربی جاده گنجنامه و در دامنه‌های کوه‌های الوند قرار گرفته است، افزود: پیست اسکی همدان به عنوان منحصر به فردترین پیست اسکی در تمام کشور مطرح است.
وی با اشاره به اینکه این پیست با هزار و ۶۰۰ متر طول قابلیت برگزاری مسابقات اسکی روی چمن و برف در تمام فصل‌های سال را دارد، بیان کرد: تله‌سیژ این مجموعه نیز برای علاقمندان فعال است.
عرب با بیان اینکه هیات اسکی همدان آموزش رایگان اسکی را در برنامه دارد، گفت: امسال برای چهارمین بار آموزش رایگان اسکی تا سن ۱۵ سال را در برنامه‌های خود گنجانده‌ایم.

روزنامه اجتماعی، سیاسی، فرهنگی، اقتصادی

The Message Of Madestan's History & Civilization & Culture

روزنامه همدان پیام

www.HamedanPayam.com

پیام تاریخ، تمدن و فرهنگ مادستان

روزنامه صبح استان

صاحب امتیاز و مدیر مسئول: نصرت ا... طاقتی احسن
سردبیر: یدا... طاقتی احسن
نشانی: همدان، ابتدای خیابان مهدیه، روبروی دبیرستان شریعتی ساختمان پیام
صندوق پستی: ۶۶۶ - ۶۵۱۵۵
تلفن: ۳۸۲۶۴۴۳۳ (ویژه) نمابر: ۳۸۲۷۹۰۱۳
سردبیر: ۰۹۱۸۳۱۵۱۴۳۷ آگهی: ۳۸۲۶۴۴۳۳
لیتوگرافی و چاپ: پیام رسانه (۳۸۲۷۴۰۸۲ - ۰۸۱)

پایگاه اینترنتی.....www.Hamedanpayam.com
ارتباط با روزنامه.....۱۰۰۰۶۰۶۶
ارتباط با روزنامه.....info@Hamedanpayam.com
Hamedanpeyam@yahoo.com
ارتباط با مدیرمسئول.....modir@Hamedanpayam.com
ارتباط با سردبیر.....sardabir@Hamedanpayam.com
سرویس آگهی.....agahi@hamedanpayam.com
سرویس اشتراک.....eshterak@hamedanpayam.com
چاپخانه پیام رسانه.....litohoma@yahoo.com

اوقات شرعی

اذان ظهر	۱۲:۰۰
غروب خورشید	۱۷:۱۹
اذان مغرب	۱۷:۳۸
نیمه شب شرعی	۲۳:۱۸
اذان صبح فردا	۰۵:۱۵
طلوع خورشید فردا	۰۶:۴۰

» منبع: موسسه ژئوفیزیک تهران

آب و هوا

پیش‌بینی وضع هوا:

صاف تا کمی ابری

شهرستان	همدان	ملایر	تویسرکان	نهاوند	کبودرآهنگ	رزن	فامنین	قهاوند	اسدآباد	بهار
▲	۹	۱۳	۱۳	۱۴	۱۰	۱۰	۱۱	۹	۱۲	۱۰
▼	-۱	۰	۱	۱	-۲	-۱	۰	-۱	-۲	۰
	۷۵	۷۰	۷۰	۷۰	۷۵	۷۰	۷۵	۷۵	۶۵	۷۵

حدیث:

امام صادق (ع) :

محبوب‌ترین بنده نزد خدای عزّ وجلّ، فردی است که در گفتارش راستگو و بر نمازهایش مواظب باشد.

امالی صدوق : ص ۳۷۱ ح ۴۶۷؛ شناخت‌نامه نماز ج ۱ ص ۱۵۸

دوبیتی باباطاهر

به عشقت ای دلارا نگروستم — نوید وصل تو تا نشنوستم
بدل تخم وفایت کشتم آخر — بجز اندوه و خواری ندروستم

تـــازه‌ها

طراحی سیستم جدید برای ارتباط با ناشنوایان

محققان موفق به طراحی سیستم جدیدی شده‌اند که کلام را به زیرنویس واقعیت افزوده برای ناشنوایان تبدیل می‌کند.

به گزارش خبرآنلاین، گروهی از نوجوانان آمریکایی موفق به ساخت سیستم جدیدی شده‌اند که کلام را تبدیل به زیرنویس واقعیت افزوده برای ناشنوایان می‌کنند.

این سیســـتم جدید از سه قطعه تشکیل شده که شامل یک میکروفون کوچک است که روی لباس کاربران نصب شده و همینطور یک رایانه کوچک در ابعاد یک گوشـــی هوشمند که باید در جیب کاربران نگه داشته شود و نمایشگری که شبیه عینک گوگل است.

پیشرفته‌ترین ژاکت دنیا

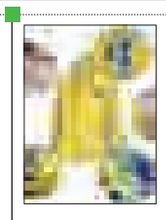

ژاکت دیجیتالی و پیشرفته‌ای عرضه شده که امکانات متفاوتی مانند شارژ گجت‌ها را در اختیار کاربرانش قرار می‌دهد.

به گزارش مهر، اکنون ژاکت دیجیتالی جدیدی عرضه شـــده که از امکانـــات قابل توجهی برای حمل دســـتگاه‌های دیجیتالی در شـــرایط آب و هوایی نامساعد، جیب‌های مختلف برای اتصال به اســـمارت فون‌ها، گجت‌ها و همینطور شـــارژ دستگاه‌ها را برخوردار است.

این ژاکت ۵ آداپتور شـــارژ داشته و از دیگر قابلیت‌های آن می‌توان به شارژ موبایل به صورت اتوماتیک و با گذاشتن آن در جیب مخصوص شارژ، اتصال به عینک یا ساعت‌های هوشمند و... را اشاره کرد.

عبور از اقیانوس اطلس در ۳۰ دقیقه

یک مخترع کانادایی موفق به طراحی مدل مفهومی یک جت مافوق صوت شـــده است که اقیانـــوس اطلس را در مدت ۳۰ دقیقه طی می‌کند.

به گزارش ایرنا، این مدل مفهومی زاییده فکر یک مخترع ۴۰ ساله کانادایی به نام چارلز بمباردیر اســـت. جت مافوق صوت این دانشمند خلاق بر اساس طرح اولیه می‌تواند مسافت نیویورک تا لندن را کمتر از یک ساعت طی کند. چنانچه روزی این جت مافوق صوت ســـاخته شود، پنج برابر ســـریعتر از کنکورد خواهد بود. کنکورد یک هواپیمای جت مسافربری است که به سرعت دو هزار و ۵۱۹ کیلومتر بر ساعت رسید.

تولید سیستم‌های روشنایی جدید با طلا

محققان با استفاده از نانوذرات طلا موفق به ســـاخت آنتنی شـــدند که قادر به انتشـــار نور مرئی اســـت، با این روش امکان ساخت سیســـتم‌های روشنایی جدید فراهم می‌شود و این سیستم‌ها به دلیل ابعاد کوچک خود برای استفاده در تلفن‌های همراه مناسب است.

به گزارش ایرنـــا، در واقع در این تحقیق از اثر مکانیک کوانتوم برای پیشـــبرد اهداف پروژه استفاده شده است، این آنتن نوری ساخته شده دارای دو بازو بوده که با یک ســـیم نســـبت به هم تراز شده‌اند و در نهایت انتهای آنها به یکدیگر نزدیک شده است.

تولید ۸۰ ساعت برق با یک قاشق شکر

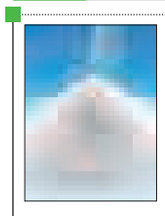

دانشجویان چینی با استفاده از یک قاشق شکر، موفق به تولید ۸۰ ساعت برق با ضریب آلودگی صفر شدند.

بـــه گزارش ایســـنا، به گفته محققـــان، هر میکروب مســـئولیت‌ها و عملکردهای منحصر به فرد خود را دارد که موجب کاهش بار سوخت وســـاز برای همه میکروب‌ها شده و بهره‌وری انتقال الکترون را بهبود می‌بخشد و برق بیشتری را فراهم می‌کند.

خروجی نهایی برق از طریق پلت‌فرمی که توســـط این دانشـــجویان طراحی شده بود، به بیش از ۵۲۰ میلی‌ولت رسید و بیش از ۸۰ ساعت دوام آورد.

خبـر

برگزاری ۱۱ کارگاه تخصصی در نمایشگاه مطبوعات

همزمان با برگزاری بیســـت و یکمین نمایشـــگاه مطبوعات ۱۱ کارگاه تخصصی و آموزش روزنامه‌نگاری از ســـوی دفتر مطالعات و برنامه‌ریزی رســـانه‌ها برگزار می‌شود. این کارگاه‌های آموزشی از ۱۷ تا ۲۱ آبان‌ماه هر روز در دو نوبت صبح و عصر با حضور اســـتادان و متخصصان حوزه رســـانه همچون: مختاریان، دالوند، قهرمانی، انوشه، مریم ســـلیمی، مُدقِق، پوری و شکوفیان در بخش نشست‌های جنبی نمایشگاه برگزار می‌شـــود. تولید محتوای دیجیتال، قواعد بصری در گرافیک مطبوعاتی، گرافیک اطلاع‌رسان، کاربرد نرم‌افزارهای پیام‌رسان تلفـــن همراه در خبرنگاری، چیســـتی ژورنالیســـم تخصصی، اصول طراحی پورتال و وب‌ســـایت‌های اطلاع‌رسان از مهمترین محورهای این کارگاه‌ها هســـتند. دفتر مطالعات و برنامه‌ریزی رســـانه‌ها مقدم بازدیدکنندگان و علاقمندان به این کارگاه‌ها را گرامی می‌دارد.

کیوسک

▪ **فرهنگ ملایـــر:** ۲۰ هزار دانش‌آموز نهاوندی پـــای صندوق رأی رفتند به نقل از فرهنگ ملایر در هجدهمین دوره انتخابات شوراهای دانش‌آموزی شهرستان نهاوند با حضور ۲۰ هزار دانش‌آموز همزمان با سراسر کشور دانش‌آموزان با شرکت در این انتخابات نقش مشارکتی خود را در تعیین سرنوشت کشور نشان دادند. روش عملکرد فرهنگ ملایر ماندگار خواهد بود مطلبی اســـت که به دیدار معاون استاندار و فرمانـــدار ویژه ملایر با کارکنان هفته‌نامه فرهنگ ملایر می‌پردازد. در این دیدار رضا قیاســـی فرماندار ملایر گفت: جامعه‌ای که رسانه‌ها در آن فعال باشـــند آن جامعه بالنده و رو به رشد خواهد بود. وی گفت: عملکرد آزاد و وابسته نبودن شما به یک جناح خاص موجب شده که هیچ جناحی نتواند عقاید خود را به شما دیکته نماید.

▪ **صبح‌امید:** شکوفایی استعداد نوجوانان ۹ ساله از سه سالگی عنوان مطلبی اســـت که در آن به گفت‌وگو با محمدحسام خشرو دانش‌آموز موفق استان پرداخته است. محمدحسام کلاس چهارم ابتدایی دبستان حر ریاحی اســـت که زمینه‌های هنری الگوســـازی مطالعه، کارهای ابتکاری و زبان انگلیســـی عناوین موفقیت‌هایی را کسب کرده است. وقوع ۵۴۱ مورد آتش‌ســـوزی عمدی در همدان نیز خبری اســـت که مدیرعامل سازمان آتش‌نشانی و خدمات ایمنی شهرداری همدان آن را خبر داده و آورده اســـت از ابتدای سالجاری تاکنون هزار و۵۴۳ مورد عملیات برای مقابله با حوادث انجام شده است.

▪ **سپهرغرب:** مؤسسات علمی آموزشی هوو یا خواهرخوانده مطلبی است که ســـپهرغرب در آن به فعالیت مؤسسات علمی آموزشی پرداخته و آورده است بسیاری معتقدند نظام آموزشی مدرسه‌های ما هنوز با ادامه همان روند گذشته از آموختن محض قدمی فراتر نرفته و نتیجه این شـــده که بسیاری از مدارس امروز در قالب نوعی از مکتب‌داری قدیم فقط به آموزش خواندن، نوشـــتن و حساب کردن اکتفا کنند. با این نقطه ضعف آموزشی مؤسسات علمی آموزشی تأسیس شـــد که حقیقت این است که قضاوت پیرامون صداقت و صلاحیت مؤسســـاتی که گاهاً نقش دایه‌های دلســـوزتر از مادر را در امر تعلیم و تربیت ایفا کرده و بیشتر به منفعت خویش می‌اندیشند تا مصلحت حمایت مشخص نیســـت. اما واقعیت امر این است که وقتی مدرسه مشخص‌ترین نهاد مسئول تربیت و تعلیم است نقش این مؤسسات چیست در این گزارش به چرایی این موضوع پرداخته شده است.

کدبانو

نوشیدنی چغندر

مواد لازم

آب ..... یک لیوان (۲۰۰ میلی‌لیتر)
چغندر متوسط .....یک عدد
هویج متوسط .....یک عدد
سیب متوسط .....یک عدد

روش تهیه:

پیش از هر کاری مواد اشـــاره شـــده را به دقت بشویید و سپس به تکه‌های کوچکتر تقسیم کنید تا در مخلوط‌کن بهتر میکس شوند.چغندر، هویج و سیب باید خام باشند. مواد را داخل مخلوط‌کن بریزید تا کاملاً میکس و یکدست شوند. سپس یک لیوان آب به آن اضافه کرده و میل کنید. می‌توانید چند قالب یخ نیز به نوشیدنی خود اضافه کنید. این نوشیدنی را نیم ساعت پیش از صبحانه میل کنید. برای تصفیه و پاک‌ســـازی کبد کافی است به مدت پنج روز پی در پی روزانه یک لیوان از این نوشیدنی سالم میل کنید. سپس ۱۰ روز فاصله داده و دوباره آغاز کنید. با همین کار ساده از یک گنجینه طبیعی و درمانگر بهره‌مند خواهید شد.

جشنواره

دهمین حضور همدان‌پیام در نمایشگاه مطبوعات کشور

شاید هیچ ارتباطی به اندازه دیدار "رو در رو" و "چهره به چهره" اثربخش و تأثیرگذار نباشـــد و نمایشگاه تالاری است برای این مهم.

یکـــی از ویژگی‌های برگزاری نمایشـــگاه‌ها این اســـت که مجموع فعالان یک بخش در یک مکان جمع می‌شوند و این تجمع چون با حضور سایر همکاران صنفی فراهم می‌شـــود امکان مقایســـه، تعامـــل، انتقال تجـــارب، دریافت پیام و ارســـال اطلاعات راحت‌تر می‌شود.

یک نمایشـــگاه خوب باید هدف‌دار، ضابطه‌مند و مخاطب‌محور باشـــد به نحوی که بتواند با جامعه هدف خود ارتباط معناداری پیدا کند، مهم نیست چه تعداد مخاطب به نمایشـــگاه می‌آیند. مهم آن اســـت که آیا نمایشگاه توانســـته نیاز مخاطبان را برآورده کند یا اهداف برگزاری نمایشـــگاه محقق شده است.

امروزه نمایشگاه‌ها هم دارای استاندارد و ضوابط تعریف شـــده‌ای برای برگزاری هستند. چیدمان، تنوع محصولات، کیفیـــت محصولات، فراخوان، تبلیغات برنامه‌های جانبی، اطلاع‌رســـانی، امکان دسترســـی مخاطبـــان، زمـــان برگـــزاری، مکان برگزاری، مدت برگزاری، امکانات رفاهی و... از جمله مسائلی است که در برگزاری نمایشگاه مورد توجه قرار می‌گیرند.

در هر حال به نظر می‌رسد حضور در نمایشگاه به ویژه برای روزنامه‌های شهرستانی می‌تواند بسیار مفید و بســـتری برای پی بردن به نقاط ضعف و قوت باشد تا آنها نیز همچون برخی روزنامه‌های استانی با رسیدن به قدرت توزیع سراسری بتوانند در کشور عرض اندام کنند.

این نمایشگاه بیشـــتر از آنکه بتواند محفلی برای تنویر افکار عمومی باشد به خوبی خواهد توانست مســـیر اهداف بلند رســـانه‌هایی که آرزوی چاپ کشوری را دارند ترسیم نماید.

در ایـــن بین همدان‌پیام به عنـــوان یک روزنامه با گستره توزیع استانی که از همان ابتدا مدیران آن، هدف توســـعه‌ای را دنبال کرده‌اند، خوشـــبختانه توانســـته به عنوان رسانه‌ای شـــناخته شده حرف نخست روزنامه‌های استان را بزند و برای نهمین سال در این نمایشگاه به صورت مستقل حضوری فعال داشته باشد.

بـــر اســـاس آخریـــن آمـــاری که ســـایت اطلاع‌رســـانی نمایشـــگاه اعلام کرده است، ۱۲۳ روزنامـــه و مؤسســـه مطبوعاتـــی، ۵۳ هفته‌نامـــه، ۱۴۷ ماهنامه، ۶۰ فصلنامه و... در نمایشگاه حضور دارند.

همچنین ۱۵۰ پایگاه اطلاع‌رسانی و ۲۶ خبرگزاری بـــرای حضـــور در بیســـت ویکمین نمایشـــگاه مطبوعات ثبت نام اولیه داشته‌اند که البته در میان این رسانه‌ها روزنامه همدان‌پیام نیز حضور خواهد داشت.

همدان‌پیام نیز طبق روال سال‌های گذشته در این نمایشگاه پذیرای بازدیدکنندگان گرامی است.

بنا بر گزارش همدان‌پیام، خانه مطبوعات همدان در این نمایشـــگاه غرفه مســـتقلی دارد، این غرفه ضمن به نمایش گذاشتن نشریات استان همدان، معرفی آنها به ســـایر قشـــرهای جامعه را خواهد داشت.

روزنامه همدان‌پیام در بخش استان‌ها در روزهای برگزاری این نمایشگاه با به کارگیری کادر خبری و تصویری علاوه بـــر انعکاس اخبار این رویداد، حضوری فعال با دو غرفه خواهد داشت.

این روزنامه برای دهمین سال از استان با دو غرفه مســـتقل حضور در این نمایشـــگاه را که یکی از حیاتی‌ترین رویدادهای رسانه است تجربه خواهند کرد.

این رســـانه طبق روال ســـال‌های گذشته در این نمایشـــگاه پذیرای بازدیدکنندگان گرامی است تا مدیران استانی چه در بخش دولتی و چه در بخش خصوصی بتوانند با دستاوردهای این رسانه آشنا شوند ضمن اینکه خبر این بازدیدها نیز به صورت ویژه در روزنامه چاپ خواهد شد.

همچنین امســـال همدان‌پیام برای این نمایشـــگاه ویژه‌نامه‌های اختصاصی تدارک دیده است.

همدان‌پیـــام که در کنار ویژه‌نامه‌های موردی خود دارای ضمایمی چون پیام آدینه و شاپره به صورت هفتگی اســـت در صدد است تا با حضور در این نمایشگاه قدرت نفوذ خود را تقویت نماید.

این رسانه همچنین دارای دو چاپخانه در همدان و تبریز است و مدیران آن موفق به انتشار رسانه‌های مستقلی چون پیام مادستان و صبح امید نیز با کادر و دفتری مجزا شده‌اند.

در کنار همدان‌پیام، پایگاه خبری همدان‌پرس نیز در این نمایشگاه غرفه مجزایی را خواهند داشت.

امســـال در ابتکاری جدید اداره کل ارشـــاد، امور مربوط به نمایشـــگاه را به خانه مطبوعات سپرده تا خود اهالی رسانه کارهای مربوط به حضور در نمایشگاه را پیگیری کنند.

لازم به ذکر اســـت غرفه همدان‌پیام در نمایشگاه پذیرای مخاطبان و علاقمندان به اخبار، اطلاعات و رسانه‌ها خواهد بود.

بیســـت و یکمیـــن نمایشـــگاه مطبوعـــات و خبرگزاری‌هـــا ۱۶ تا ۲۲ آبان‌مـــاه ۹۴ در مصلای بزرگ تهران برگزار می‌شود.

شبکه خبر نمایشگاه مطبوعات را ویژه پوشش می‌دهد

شبکه خبر سیما، اخبار و رویدادهای بیست و یکمین نمایشـــگاه مطبوعات را به طور ویژه پوشش می‌دهد.

به گـــزارش کمیته اطلاع‌رســـانی نمایشـــگاه مطبوعات، با توجه به حضور گســـترده و پر شـــور رســـانه‌ها از طیف‌های مختلف فکری و سیاســـی در بزرگترین گردهمایی رسانه‌ای کشور، شبکه خبر سیما با استقرار در غرفه‌ای ویژه با هدف اطلاع‌رســـانی سریع و گسترده اخبار نمایشگاه به ویژه برنامه‌ها و رویدادهای جنبی در نمایشـــگاه مطبوعات امسال حضور خواهد داشت.

به همین منظور اســـتودیوی ویژه‌ای برای تولید ویـــژه برنامه‌های خبری، پوشـــش نشســـت‌ها، گفت‌وگو با اهالی رســـانه و مدیران مطبوعاتی دایر خواهد شد.

همچنین شـــبکه خبر، روزانه در دو بخش مجزا، ارتباط زنده با نمایشگاه مطبوعات را روی آنتن این شبکه خواهد برد.

بیســـت و یکمین نمایشگاه مطبوعات با حضور مؤسســـات مطبوعاتی، نشریات، خبرگزاری‌ها و پایگاه‌های اطلاع‌رســـانی با شعار «نقد منصفانه، پاســـخ مســـئولانه» ۱۶ تا ۲۲ آبان‌ماه در مصلای بزرگ تهران برگزار می‌شود.

گل وگیاه

"کریزانتمـــوم افرودیـــت" گونه‌ای هیبریـــد از جنـــس داوودی است.

این گیاه چندســـاله و دارای گل‌هایـــی ســـتاره‌ای شکل و به رنگ زرد لیمویی اســـت. برگ‌ها به رنگ سبز، ســـاده و با آرایش متناوب هستند. این برگ‌ها بیضوی، دارای رگه‌بندی پرمانند و دمبرگ‌دار و میوه‌ها به صورت فندقی هستند.این گیاه تحت شرایط نور شدید، رشد و نمو خوبی می‌کند ولی در طول تابستان، گلخانه‌ها باید سایه مختصری داشته باشـــند. اما در فصل‌های دیگر می‌بایستی حداکثر نـــور را برای این محصول مهیا کرد. در ماه‌های زمســـتان که شدت نور کاهش می‌یابد، رشد و نمو کلی گیاه متوقف می‌شود.

عکس روز

مسابقات دانش آموزی دومینو به‌مناسبت تسخیر لانه جاسوسی در دانشگاه آزاد همدان

عکس: پوریا پاکیزه

شیب آخر

فواید اختلاس

گروهـــی معتقدنـــد که طبق اخبار رســـمی و غیررســـمی، سونامی رشـــوه و اختلاس کشور را فرا گرفته؛ روان‌شناسان معتقدند وقتی به حل یک معظل امیدی نیســـت، باری به هر جهت باید با آن کنار آمد. این متن برای «کمک به کنار آمدن با این جریان» نوشته شده است.

هنگامی کـــه ســـهراب نمی‌داند؛ چـــرا در قفس هیچکس کرکس نیســـت، لابد بـــا این جریان هم مشـــکل داشـــته که چرا می‌گویند: اختلاس زیبا نیســـت! ما هم به او مژده می‌دهیم و می‌گوییم: در ایـــن دوره زمانه و بنابه دلایل زیر، اختلاس خیلی هم زیباست:

۱- اختلاس مسبب شفاف‌سازی

اصولاً ما ایرانیـــان بنا بر دلایل تاریخی دوســـت نداریـــم دیگران از درآمد و داشـــته‌های ما با خبر باشند. همین داســـتان در ادارات و سازمان‌ها هم صادق است. به همین خاطر، همواره آنها از فقدان و یا کســـری بودجه می‌نالند. اما اختلاس نشـــان می‌دهـــد که آنقدرها هم اوضـــاع مالی آنها خراب نیست.

۲- اختلاس و ترویج ساده‌زیستی

اختلاس‌کنندگان بـــرای آنکه لو نرونـــد، معمولاً ساده زیست می‌شـــوند. چون می‌دانند عقل مردم ما در چشمشـــان اســـت. اصـــولاً محبوبیت افراد «دزد ساده‌زیســـت» بـــه مراتب از «شیک‌پوشـــان سالم‌زیســـت» بیشـــتر اســـت، بنابرایـــن اشـــاعه ساده‌زیستی یکی از پیامدهای اختلاس است.

۳- اختلاس نشانه پاک‌دستی سازمان‌ها

اختلاس برخلاف نظر عموم، نشانه سلامت کامل یک سازمان است. وقتی در یک سازمان اختلاسی برملا می‌شـــود، همگان به پاک‌دســـتی ســـازمان به خاطر کشـــف و اعلام آن، ایمـــان می‌آورند. به همین خاطر هر سازمانی برای آنکه در مظان اتهام نباشد، هر از گاهی از یک اختلاس پرده برمی‌دارد تـــا اعتماد عمومی را جلب کند! اگر در ســـازمانی هســـتید که تا به حال اختلاســـی نداشته، سریعتر تقاضای انتقالی بدهید.

۴- اختلاس اشاعه دهنده فعالیت‌های گروهی

تصـــور رایج حاکی از آن اســـت کـــه: ایرانیان در فعالیت‌هـــای گروهی کمتـــر موفق هســـتند. اما اختـــلاس، عکس این نظر را ثابت می‌کند. زیرا هر گاه اختلاسی لو می‌رود همگان آن‌را حاصل تلاش یـــک باند می‌دانند. آنها به هیـــچ وجه اختلاس را یک حرکت انفرادی به‌حساب نمی‌آورند. در چنین مواردی، تنها سؤالشـــان این است: سهم چه کسی کم داده شده که بقیه را لو داده است؟!!

۵- اختلاس و هوش و اعتماد به نفس

کســـی که می‌تواند بدون دســـتپاچگی، نقشـــه‌ای هوشـــمندانه و دقیقـــی را بـــرای چنیـــن فعالیت پرخطری طرح کند، بی‌شـــک می‌تواند با استفاده از خلاقیـــت و قدرت ریســـک‌پذیریش، در همه عرصه‌های زندگی نیز موفق ظاهر شود.

۶- اختلاس و فعالیت‌های انسان دوستانه

گاه‌گداری برخی از مختلسان برای انحراف اذهان عمومی دســـت به فعالیت‌های انســـان دوســـتانه اجتماعی می‌زنند که عایداتش نصیب مردم نیازمند می‌گردد.

۷- اختلاس و عدالت اجتماعی

معمولاً برخی از افراد جامعه معتقدند که حقشـــان را از این جامعـــه و زندگی نگرفته‌اند. اختلاس به آنها کمک می‌کند تا حقشان را به اندازه کمبودشان بگیرند و بدین ترتیب در توسعه عدالت اجتماعی ســـهیم شـــوند مانند گدایانی که نـــذورات داخل صنـــدوق صدقـــات را به کمک یک ســـیم بیرون می‌کشند. یادمان باشد: حق، دادنی نیست، گرفتنی اســـت. در پایان توصیه می‌شود پیش از اختلاس طبق قانون جذب هدفتان را دقیقاً مشـــخص کنید تا بـــه همان اندازه هم بالا بکشـــید. چون حرص و زیاده‌خواهی معمولاً آفـــت اختلاس و لو رفتن آن است.

منبع: ایسنا