پیام تاریخ، تمدن و فرهنگ مادستان
|ISNN: 2322-4665|

روزنامه همدان پیام

www.HamedanPayam.com

چهارشنبه ● ۱۲ مهرماه ۱۳۹۶ ● ۱۳ محرم ۱۴۳۹ ● ۴ اکتبر ۲۰۱۷
سال سیزدهم ● شماره ۳۰۲۷ ● ۸ صفحه روزنامه + نیازمندی‌ها ● ۱۰۰۰ تومان

کانال خبری همدان پیام در تلگرام | t.me/hamedanpayam
کانال نیازمندی‌های روزنامه در تلگرام telegram.me/bazarehamedan

اقتصاد ۶ ص
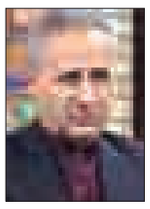
خسارت احتمالی اقلیم کردستان جبران می‌شود

مادستان ۳ ص

طرحی برای گروه انقلابی ابوذر

فرهنگ ۸ ص
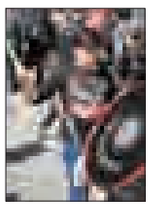
همدان در «روز سوم» گریست

ورزش ۷ ص

دربی حساس همدان در روزهای ناکامی پاس و شهرداری

افزایش ۱۰ درصدی حقوق کارمندان

۴ ص

شهردار هگمتانه از تهران آمد

■ ۱۱ عضو شورا پس از کش وقوس های پرحاشیه قرار است کلید شهر را به مهندس مرادی بسپارند

شهردار جدید: برای همدان طرحی نو در اندازیم

۸ ص

علیرغم وعده مسئولان

سهمیه بندر خشک به همدان نرسید

۶ ص

گزارشی از شفای دختر مریانجی در بین الحرمین

■ چشم‌های عاشق دیدگانی که به گنبد حسین(ع) روشن شد

۳ ص

یادداشت روز

تأملی بر تعامل نمایندگان استان به ابقای استاندار

تمدید مسئولیت نیکبخت در کسوت مدیریت ارشد استان که پس از گمانه زنی ها و اخبار ضد و نقیض فراوان، از زبان نمایندگان استان رسانه ای شد، بیش از هر چیز ذهن ها را متوجه این موضوع کرد که مجمع نمایندگان استان چگونه به این جمع بندی رسید که استاندار همدان ابقا شود. البته نمایندگان استان پیش از نشست های خود با وزیر کشور که با موضوع مدیریت ارشد استان برگزار شد.

۲ ص

نگاه

رتبه‌بندی معلمان؛ ارتقای شایستگی یا دامن زدن به رقابت؟

درحالی که معلمان معتقدند راه بهسازی آموزش و پرورش در نظام رتبه بندی، دامن زدن به رقابت از طریق افزایش حقوق نیست اما مسئولان وزارتخانه می‌گویند پاداش مالی فقط یکی از امتیازات این طرح است. طرح رتبه بندی معلمان یکی از مهمترین اخبار جامعه فرهنگیان و آموزش وپرورش در سال ۹۳ بود. ۲۰ فروردین ۱۳۹۳ بود که نمایندگان مجلس در جریان بررسی طرح رتبه بندی با ۹۹ رأی موافق، ۶۱ رأی مخالف و ۲۱ رأی ممتنع از مجموع ۱۹۸ نماینده حاضر در صحن علنی با این طرح مخالفت کردند.

۵ ص

پیام تاریخ، تمدن و فرهنگ مادستان
The Message Of Madestan's History & Civilization & Culture
روزنامه همدان پیام
۲
چهارشنبه ● ۱۲ مهرماه ۱۳۹۶ ● شماره ۳۰۲۷
خبر
khabar@hamedanpayam.com

۱۰۰۰ تخت جدید به بیمارستان‌ها اضافه می‌شود

هزار تخت بیمارستانی در دولت دوازدهم به مجموعه بهداشت و درمان همدان اضافه می‌شود.
معاون درمان دانشگاه علوم پزشکی همدان با بیان اینکه خدمات انجام شده در طرح تحول نظام سلامت به مردم اطلاع‌رسانی نشده است گفت: مشکلاتی با اداره کل مسکن و شهرسازی در خصوص ساخت بیمارستان‌ها وجود دارد. محمدرضا عبادیان در گفت و گو با ایرنا ادامه داد: افزایش تخت های بیمارستانی با تسریع در اجرای طرح در استان همدان در صورت تصویب ساخت بیمارستان ها در حوزه وزارت بهداشت و بهره مندی از منابع بالا تحقق می‌یابد. وی افزود: با بهره برداری از این تعداد طرح هزار تخت به بیمارستانهای همدان اضافه شد که با اجرای طرح های در دست اجرا هزار تخت دیگر نیز اضافه می شود. عبادیان با بیان اینکه با اجرای طرح تحول نظام سلامت بیمارستانها به طور کلی بازسازی و نوسازی شدند گفت: سه هزار میلیارد ریال تجهیزات پزشکی وارد استان شده است. معاون درمان دانشگاه علوم پزشکی همدان گفت: راه اندازی ام آر آی، خریداری آمبولانس، ساخت کلینیک‌های ویژه، گسترش اورژانس، افتتاح اتاقهای ال دی آر، اورژانس هوایی، افزایش پایگاه فوریتها، ساخت مرکز غربالگری سرطان، از اقدامات دانشگاه علوم پزشکی همدان بوده است.

شناسایی ۳۰۰۰ کودک مبتلا به سوءتغذیه در استان

معاون حمایت و سلامت خانواده کمیته امداد استان همدان از شناسایی سه هزار کودک مبتلا به سوءتغذیه در استان خبر داد و گفت: پایداری فقر در مناطق روستایی از عوامل ایجاد کننده سوءتغذیه در کودکان استان همدان است.
جعفر هاشمی در گفت‌وگو با تسنیم با اشاره به اجرای کمپین تبلیغات طرح هم‌سفره برای رفع سوءتغذیه کودکان نیازمند در سراسر کشور، اظهار داشت: اجرای این طرح در استان همدان نیز برای حمایت از کودکان محروم آغاز شده است. وی افزود: پایداری فقر در مناطق روستایی، مشکلات معیشتی در بعضی از خانوارهای حاشیه‌نشین شهری و در دسترس نبودن تغذیه مناسب سه عامل ایجاد کننده سوءتغذیه در کودکان استان است. هاشمی بعنوان کرد: امسال سه هزار کودک مبتلا به سوءتغذیه در همدان شناسایی شدند که برای درمان آن‌ها نیازمند مشارکت‌های مردمی هستیم. معاون حمایت و سلامت خانواده کمیته امداد استان همدان تأکید کرد: عدم پیگیری درمان سوءتغذیه سبب عدم رشد جسمی و روانی کودک، وقفه در سیر تکامل، افزایش هزینه‌های درمان و مراقبت‌های پزشکی، افت تحصیلی، تحمیل هزینه‌های سنگین به آموزش‌وپرورش و در نهایت بار سنگین مالی به اقتصاد جامعه را به دنبال دارد.

یادداشت روز

تأملی بر تعامل نمایندگان استان به ابقای استاندار

تمدید مسئولیت نیکبخت در کسوت مدیریت ارشد استان که پس از گمانه زنی ها و اخبار ضد و نقیض فراوان، از زبان نمایندگان استان رسانه ای شد، بیش از هر چیز ذهن ها را متوجه این موضوع کرد که مجمع نمایندگان استان چگونه به این جمع بندی رسید که استاندار همدان ابقا شود.
البته نمایندگان استان پیش از نشست های خود با وزیر کشور که با موضوع مدیریت ارشد استان برگزار شد، خود در جلساتی به این جمع بندی رسیده بودند که نیکبخت همچنان در استانداری همدان بماند.
با این حال آنچه در نشست نمایندگان استان با رحمانی فضلی مطرح و مورد توافق قرار گرفت، به نوعی محور تصمیماتی بود که اتخاذ گردید و در نهایت خروجی آن ماندن نیکبخت در کسوت استانداری همدان بود.
بدون تردید نمایندگان استان، هم در مباحث خصوصی خود و هم جلساتی که با وزیر کشور ، دلایل مهمی برای ابقای نیکبخت داشتند که به طور طبیعی منافع استان اصلی ترین آنها باید باشد. موضوعی که در اظهارات برخی از نمایندگان نیز بر آن اشاره شده بود.
در همین زمینه کاظمی، نماینده ملایر و نایب رییس کمیسیون حقوقی مجلس هماهنگی و همراهی تمام نمایندگان استان فارغ از سلایق سیاسی را نشانه ارجحیت منافع مردم استان همدان بر همه امور و دغدغه جدی نمایندگان برای توسعه و بالندگی استان دانسته است.
اینکه توسعه استان به عنوان دغدغه جدی، مورد توجه نمایندگان و مدیریت اجرایی استان قرار گرفته و به عنوان یکی از دلایل ماندن نیکبخت در استان مطرح شده است، جای خرسندی دارد، اما قطعا مرم استان انتظار و توقع دارند چنین دغدغه ای زمینه تسریع ساز حرکت ها و اقدامات اثربخشی توسعه استان باشد.
از طرفی بحث ثبات مدیریت که از لوازم توسعه پایدار به حساب می آید، از جمله دلایل ابقای نیکبخت عنوان شده است. موضوعی که با توجه به اهداف و برنامه های استاندار همدان در دولت یازدهم می توان آن را برای استان حائز اهمیت خواند؛ چراکه به سرانجام رسیدن برنامه های خوب و مفیدی که در حوزه های مختلف مثل گردشگری و مانند آن نیازمند تداوم و ثبات مدیریت اجرایی است تا اهداف مورد نظر به نحو مطلوب محقق گردد.
لطفی، نماینده مردم شهرستان رزن در مجلس شورای اسلامی در این خصوص به صراحت گفته که تمایل نمایندگان استان به استمرار ثبات روند مدیریت کلان استان و حفظ انسجام کنونی و نیز تداوم برنامه ها و اقدامات آغاز شده توسط نیکبخت از جمله دلایل اصرار نمایندگان استان بر ابقای نیکبخت بوده است.
البته این موضوع در عین اینکه اهمیت بالایی دارد، اما باید با دیگر عوامل از جمله همراهی و انسجام مدیران میانی باشد تا در سایه ثبات مدیریتی، شاهد تحرک و پویایی نیز باشیم.
نیکبخت در آغاز مسئولیت خود در همدان "همت همگانی برای توسعه" را شعار اصلی و به نوعی محور برنامه های خود قرار داد. موضوعی که اتفاقا در چهار سال گذشته بارها شاهد بودیم که از سوی برخی از مدیران مورد بی اعتنایی قرا گرفت؛ به طوری که حتی انتقاد خود نیکبخت را به دنبال داشت.
حال نمایندگان استان که در اظهارت خود بر ثبات روند مدیریت کلان استان و حفظ انسجام کنونی بین بخشی تأکید نموده اند تا به نوعی همان شعار و هدف در راستای توسعه دنبال شود؛ چراکه انسجام و هماهنگی بین بخش های مختلف تجلی همت همگانی برای توسعه می تواند باشد.
از سوی دیگر با توجه به اهمیت دو موضوع اشتغال و اقتصاد که به نوعی راهبردهای اصلی استاندار برای توسعه محسوب می شود، به نظر می رسد مدیر ارشد استان و نمایندگان به توافق هایی در این زمینه رسیده باشند تا تلاش ها و پیگیری ها به طور هماهنگ برای تحقق اهداف مورد نظر در زمینه اشتغال و سرمایه گذاری ها بیش از پیش ادامه یابد.
نکته دیگری که نباید از آن غافل شد، اهداف و برنامه هایی است که نمایندگان استان در راستای رفع مشکلات مردم و پیگیری اولویت های توسعه استان دنبال می کنند.
این موضوع حتی به وعده ها و شعارهای نمایندگان به مردم نیز ارتباط پیدا می‌کند. از این جهت به نظر می رسد مجمع نمایندگان استان در نگاه کلان خود به مسائل استان به این نتیجه و تصمیم رسیده است که با ادامه کار نیکبخت در استان، شرایط برای پیگیری مسائل و تحقق اهداف مورد نظر مهیاتر خواهد شد.
البته از این نکته هم نباید غافل بود که تعدادی از نمایندگان استان نیز منتقد عملکرد دولت و استاندار بودند پس چه اتفاقی افتاده است که از در تعامل وارد شده و از وزیر خواستار ابقای وی شدند. همین نمایندگانی که مخالف ماندن بودند، چه راهی را برای آینده در پیش خواهند گرفت؟ از در تعامل با نماینده دولت یا مخالفت با وی وارد می شوند آیا می‌توانند منافع مردم را ببینند؟ یا دیگر نمایندگان از درِ تعامل وارد شده و عنوان ناظر خواستار ابقای استاندار هستند، نیز در آینده اگر شاهد کم‌کاری یا کندی روند توسعه و انتصاب مدیران شوند باید پاسخگو باشند.
به هرحال ابقای استاندار همدان و اتفاق نظر نمایندگان استان در این زمینه با توجه به حضور سلایق مختلف سیاسی در مجمع نمایندگان، می تواند این پیام را در پی داشته باشد که نمایندگان استان با در نظر گرفتن مسائل اصلی استان از یکسو و برنامه ها و اولویت های استاندار همدان برای توسعه از سوی دیگر به این نتیجه رسیده اند که با نیکبخت بهتر از هر کسی می توانند اهداف مورد نظر را دنبال و برای توسعه استان و رفع مشکلات مردم تلاش نمایند.

در ستاد بحران اعلام شد

اسکان اضطراری ۳۲ هزار زائر اربعین در همدان

بر اساس گزارشات جمعیت هلال احمر استان، تدارک اسکان اضطراری ۳۲ هزار نفر زائر اربعین حسینی در همدان فراهم شده است.
معاون امورعمرانی استاندارهمدان در شورای هماهنگی مدیریت بحران استان همدان، با بیان اینکه آموزش در مدیریت بحران حرف اول را می‌زند، گفت: نقاط قوت و ضعف باید در این آموزش‌ها شناخته شود و به درستی با آن برخورد کرد.
محمود رضا عراقی با تأکید بر اینکه باید اقدامات لازم برای جلوگیری از بروز مشکلات سال گذشته صورت گیرد، یادآور شد: احتمال بروز حوادثی همچون حوادث سال گذشته وجود دارد بنابراین باید آمادگی لازم در شرکت‌های خدمات‌رسان وجود داشته باشد.
عراقی با بیان اینکه نمی‌توان از بارش سنگین برف و حوادث جلوگیری کرد، افزود: دستگاه‌های مرتبط باید برنامه‌ریزی خوبی برای مقابله با حوادث داشته باشند.
وی خاطرنشان کرد: ذخیره نمک برای زمستان خوب است اما باید از تکنولوژی‌های جدید برای پاکسازی خیابان‌ها استفاده کنیم چرا که استفاده بیش از حد از نمک، سفره‌های آب زیرزمینی را با مشکل مواجه می‌کند.
به گزارش ایسنا، معاون استاندار همدان اظهار کرد: باید هماهنگی لازم میان دستگاه‌های مختلف استان در فصل زمستان وجود داشته باشد تا در صورت بروز حوادث کمترین خسارت به استان وارد شود.

گردنه همدان به اسدآباد تعریض می‌شود

مدیرکل راهداری و حمل‌ونقل جاده‌ای استان همدان هم با بیان اینکه تعریض سازی گردنه اسدآباد به منظور نصب حفاظ میانه در این گردنه در حال انجام است، گفت: ۳۴ پایگاه راهداری زمستان امسال در استان همدان فعال است.
محمد رودباری با تأکید بر اینکه گردنه اسدآباد از گردنه‌های مهم کشور است، اظهار داشت: به دلیل کولاک شدید زمستانه در این گردنه تعریض سازی این گردنه در حال انجام است.
وی با اشاره به اینکه مشکل موجود در این گردنه عدم وجود حفاظ میانی به دلیل عریض نبودن جاده است، تأکید کرد: تعریض سازی گردنه اسدآباد به منظور نصب حفاظ میانه در حال انجام است.
وی با بیان اینکه در راستای ایمن‌سازی راه‌های استان در نیمه نخست امسال ۶ هزار تابلو اخطاری و انتظامی در راه‌های همدان تعویض و یا نصب شده است، عنوان کرد: ۷ هزار تابلو بازتاب ایمنی در نقاط حادثه نصب و به بهره‌برداری رسیده است.
وی با اشاره به اینکه ایجاد خاک‌ریز با هماهنگی پلیس‌راه استان در محورهای اصلی دارای پرتگاه از دیگر اقدامات انجام شده است، افزود: در حداکثر تقاطع‌های فرعی به اصلی، روستایی به فرعی، اصلی به بزرگ‌راه استان سرعت گاه‌های مناسب نصب شده که سبب کاهش تصادفات می‌شود.وی با بیان اینکه ۱۵ دوربین نظارت تصویری در راه‌های استان نصب شده است که در راه داری زمستانه بسیار مؤثر است، تأکید کرد: مناقصه تهیه پنج دوربین دیگر نیز در حال انجام است.

۶۵/۵ هکتار از مراتع همدان در آتش سوخت

مدیرکل منابع طبیعی و آبخیزداری استان همدان هم از وقوع ۳۵ فقره آتش‌سوزی در مراتع استان خبر داد و گفت: ۶۵،۵ هکتار از مراتع استان تحت تأثیر آتش‌سوزی قرار گرفته و عملیات اطفای حریق در آنها صورت گرفته است.
اسفندیار خزایی، از کاهش ۷۰۰ درصدی وقوع آتش‌سوزی در سالجاری خبر داد و خاطرنشان کرد: در سال گذشته ۱۶۶ فقره آتش‌سوزی در ۴۲۵ هکتار مراتع رخ داده بود در حالیکه این میزان در سالجاری به ۳۵ فقره با ۶۵/۵هکتار کاهش یافته است.
وی یادآور شد: امسال دو فقره آتش‌سوزی در مساحت ۱/۳ هکتار از شهرستان همدان، ۹ فقره در ملایر با ۲۲ هکتار مساحت، ۷ فقره در اسدآباد با ۲۲/۲ هکتار، ۹ فقره در بهار با مساحت ۸/۷ و شمار دیگری از آتش‌سوزی‌ها رخ داده و اطفای حریق شده است.
خزایی کاهش میزان سطح آتش‌سوزی‌ها را مرهون هماهنگی دستگاه‌های مختلف دانست و گفت: در این زمینه سازمان‌های مردم نهاد جایگاه ویژه‌ای داشتند.

وجود ۴۵۰۰ فیبر نوری در استان همدان

مدیرکل ارتباطات و فناوری اطلاعات استان همدان نیز گفت: تاکنون یک‌هزار و ۳۶۴ بی تی اس در استان همدان وصل شده که از ۴ هزار و ۵۰۰ فیبر نوری در استان ۹۵۰ روستا به این فیبر نوری متصل هستند.
مجتبی ساکی در خصوص اقدامات اجرایی کارگروه تخصصی ارتباطات و فناوری اطلاعات مدیریت بحران اظهار کرد: در حال حاضر شبکه‌های مخابراتی استان از نظر پایداری مشکلی ندارند و اگر مشکلی هم وجود داشته باشد در نقاط ارتباطی است.
وی با بیان اینکه در بحران سال گذشته به دلیل بارش برف سنگین در بهمن ماه به دلیل قطع برق ارتباطات مخابراتی با مشکل مواجه شد، اضافه کرد: شبکه تلفن همراه و تلفن مراکز روستایی در صورت قطعی برق با یک هزار و ۳۶۴ باتری تا ۴ ساعت می‌توانند مقاومت کنند.
مدیرکل هواشناسی استان همدان نیز با بیان اینکه در سال زراعی گذشته خوشبختانه بارندگی‌ها نسبت به میانگین نرمال ۱۴ درصد افزایش داشته است، اظهار کرد: البته بارندگی‌های سال گذشته نسبت به مدت مشابه سال قبل‌تر ۱۴ درصد رشد منفی را نشان می‌دهد.
سعید باقری ادامه داد: هفت مورد بارش برف در دی، بهمن و اسفندماه سال گذشته با بارش بیش از ۳۰ میلیمتر و ۱۳ مورد وزش باد بیش از ۷۰ کیلومتر در ساعت در سال گذشته گزارش شده است.
وی با بیان اینکه چهار مورد تگرگ و ۶ مورد بارش بیش از ۲۰ سانتی‌متر برف در سال گذشته داشته‌ایم بیان کرد: در سال گذشته ۹ مورد تغییرات دمایی هوا و کاهش باران و افت شدید دما را در هفته نخست آذرماه و اسفندماه داشته ایم.
مدیرکل هواشناسی استان همدان با بیان اینکه در پاییز امسال یک درجه افزایش دما نسبت به بلندمدت پیش‌بینی می‌شود خاطرنشان کرد: از نظر خشکسالی میزان تحت تاثیر مساحت استان در ۱۲ ماهه گذشته هفت درصد نرمال، ۳۳ درصد خشکسالی خفیف و ۶ درصد خشکسالی متوسط اعلام شده است.

یادمان «رد پای هجوم دشمن بر بدن شهر» رونمایی شد

از یادمان «رد پای هجوم دشمن بر بدن شهر» با حضور مسئولان و به همت منطقه یک شهرداری همدان رونمایی شد.
مدیر منطقه یک شهرداری همدان در این مراسم با اشاره به اینکه دغدغه حفظ آثار باقی مانده از جنگ تحمیلی و به نوعی معرفی دشمن غاصب، زمینه برای حفظ جای ترکش‌ها روی یکی از دیوارهای شهر را فراهم آورد، گفت: با توصیه شورای اسلامی شهر همدان و مدیران دانشگاه بوعلی سینای همدان، طراحی یادمان مربوط در دستور کار قرار گرفت. امیر فتحیان‌نسب افزود: از آنجا که حمله دشمن بعثی در نوزدهم اسفند سال ۶۶، ساعت ۱۷:۳۰ انجام شده بود؛ بنابراین در نوع طراحی این مهم هم مورد توجه قرار گرفت و در نهایت عنوان یادمان «رد پای هجوم دشمن بر بدن شهر» شد. وی توضیح داد: سعی کردیم طراحی صورت گرفته به نحوی باشد که همه‌فهم باشد به گونه‌ای که مردم نیز پی به حمله دژخیمان به شهر ببرند. معاون دانشجویی دانشگاه بوعلی سینا همدان هم در این مراسم ضمن گرامیداشت هفته دفاع مقدس گفت: جا دارد به نمایندگی از ریاست دانشگاه از طراحی جالبی که به منظور حفظ بقایای حمله‌های هوایی دشمن بعثی به شهرها در یکی از دیوارهای خوابگاه دانشگاه بوعلی سینای همدان صورت گرفت، تقدیر نمایم. سیدرسول عمادی افزود: موضوع طراحی این یادمان برای ترکش‌های اصابت شده به یکی از دیوارهای خوابگاه دانشجویی در یکی از جلساتی که در دانشگاه بوعلی با حضور رئیس دانشگاه و رئیس شورای اسلامی شهر برگزار شد، مطرح شد که خوشبختانه با همراهی مدیریت شهری امروز شاهد بهره‌برداری از این یادمان هستیم. عمادی با بیان اینکه برای حفظ این نظام زحمات بی‌شماری کشیده شده است، بیان کرد: همه باید بدانند که برای حفظ این نظام چه خون‌هایی ریخته شده و چه عزیزانی را از دست داده‌ایم. گفتنی است، در پایان این مراسم که با حضور جمعی از مسئولان استانی و مدیریت شهری برگزار شد، از یادمان «رد پای هجوم دشمن بر بدن شهر» رونمایی شد.

دومین همایش توانبخشی عصبی ابن سینا در همدان برگزار می‌شود

دبیر علمی دومین همایش توانبخشی عصبی ابن سینا از برگزاری دومین همایش توانبخشی عصبی ابن سینا در سیزدهم و چهاردهم مهرماه در دانشگاه علم پزشکی همدان خبر داد.
سیدمحمدصادق حسینی در گفت‌وگو با فارس از برگزاری دومین همایش توانبخشی عصبی ابن سینا در سیزدهم و چهاردهم مهرماه در دانشگاه علم پزشکی همدان خبر داد و اظهار کرد: اساتید مشهور و اعضای برد پنج رشته کاردرمانی، شنوایی‌شناسی، گفتاردرمانی، ارتوپدی فنی و فیزیوتراپی در این همایش حضور دارند. وی افزود: در این همایش، فعالان عرصه توانبخشی و پزشکی ، اصول نوین و به روز ارزیابی و درمان مشکلات و اختلالات مختلف را در چارچوب محورهای مشخص شده مطرح می‌کنند و با برگزاری کارگاه‌ها، پنل‌ها و سخنرانی‌ها در این دو روز به تشریح جزئی‌تر آنها می‌پردازند.
دبیر علمی دومین همایش توانبخشی عصبی ابن سینا با اشاره به پیشبرد و اعتلای جایگاه رشته‌های علوم توانبخشی و افزایش کیفیت و کمیت خدمت‌رسانی آن ها در جامعه، استقبال فعالان عرصه توانبخشی و پزشکی را از عوامل اصلی برگزاری دومین همایش توانبخشی ابن سینا دانست. وی یادآور شد: این همایش با حمایت معاونت تحقیقات و فناوری و دانشکده علوم توانبخشی دانشگاه علوم پزشکی همدان و همراهی انجمن‌های توانبخشی برگزار می‌شود.

واحد بسته‌بندی و صنایع تولیدی ماهی قزل‌آلا در همدان ایجاد می‌شود

مدیر شیلات و امور آبزیان سازمان جهادکشاورزی استان با اشاره به اینکه پیش‌بینی می‌شود امسال ۵۶۰۰ تن ماهی تولید شود، گفت: در سال گذشته ۵۳۷۰ تن ماهی در ۷۸۴ واحد پرورش ماهی استان همدان تولید شده است.
به گزارش ایسنا، علی دولو، با اشاره به وجود ۴۶ واحد پرورش ماهی زینتی در استان اظهار کرد: ۳ میلیون و ۹۸۰ هزار قطعه ماهی زینتی در استان همدان تکثیر و پرورش یافته است. وی با تأکید بر اینکه استان همدان یکی از قطب‌های تولید ماهی قزل‌آلا در کشور است، تصریح کرد: در سال گذشته ۷ میلیون و ۵۰۰ هزار قطعه بچه ماهی قزل‌آلا در استخرهای مختلف رهاسازی شده و ۲۰ میلیون و ۴۰۰ هزار قطعه بچه ماهی قزل‌آلا در استان همدان تکثیر و تولید شده است. دولو با اشاره به اشتغالزایی ۱۰۰۰ نفر در بخش شیلات، افزود: یکی از اهداف توسعه آبزی‌پروری بر ۲ بخش تولید و افزایش بهره‌وری از پتانسیل‌های موجود و افزایش سرانه مصرف است که در این راستا کلاس‌های آشنایی با روش طبخ ماهی در استان همدان برگزار شده تا سرانه مصرف این ماده غذایی افزایش یابد. وی سرانه مصرف ماهی در استان همدان را ۷،۵ کیلوگرم دانست و گفت: متوسط سرانه مصرف ماهی در کشور ۱۰/۶ کیلوگرم است که استان همدان تلاش دارد با برنامه به متوسط کشوری برسانیم.

shenide@hamedanpayam.com

شنیده‌ها

۱- تغییر مدیران از فرمانداری‌ها کلید می‌خورد. گفته می‌شود با بررسی عملکرد فرمانداران در استان، ۴ فرماندار در حال حاضر در لیست تغییر قرار گرفته‌اند که بزودی گزینه‌های جایگزین معرفی خواهند شد.
۲- استان در انتصاب مدیر دست خالی است. گفته می‌شود علی‌رغم خواست دولت برای تغییر اغلب مدیران کل در استان، دست همدان برای معرفی مدیران توانمند و بومی خالی است و این موضوع به فرصتی برای اعمال فشار برخی نماینده‌ها در انتصاب یاران خود شده است. گفتنی است به کارگیری نیروهای توانمند استان در خارج و عدم استقبال از کار در همدان، همواره مورد انتقاد بوده است.
۳- مجمع عمومی شرکت سرمایه‌گذاری توسعه استان همدان بزودی برگزار می‌شود. گویا قرار است در این جلسه هیأت‌مدیره شرکت انتخاب شود. گفتنی است این شرکت که بیش از ۲۰ سال پیش با هدف سرمایه‌گذاری و توسعه استان راه‌اندازی شده است، تاکنون فعالیت شفاف و روشنی در تحقق اهداف تعیین شده نداشته است. گفته می‌شود تکلیف سود و ارزش سهام سهامداران پس از ۲۰ سال با توجه به نرخ تروم، مشخص نمی‌باشد.

خبرویژه

نبض درآمد در استان‌های مختلف کشور در دست غیربومی‌هاست

بر اساس داده‌های گزارش حقوق و دستمزد ویژه استان‌ها، مدیران ارشد غیربومی استان‌های نفت‌خیز بیشترین درآمد را در میان شاغلان کشور دارند.
استان‌های نفت‌خیز استان‌های خوزستان، بوشهر، فارس، هرمزگان، ایلام و کهگیلویه و بویراحمد را شامل می‌شوند.
این اختلاف دریافتی بین شاغلان بومی و غیربومی، در استان‌های غیرنفتی و استان‌های کم‌درآمد، کمتر است.
■ استان‌هایی با درآمد کمتر استان‌هایی نظیر گیلان، مازندران، گلستان، خراسان رضوی، همدان، قم، سمنان، آذربایجان غربی، زنجان، یزد و البرز هستند. این گزارش بر اساس داده‌های جمع‌آوری شده از بیش از ۱۰۰ هزار نیروی کار شاغل در سرتاسر کشور و توسط IranTalent.com منتشر شده است.

خبر

کاهش ۳۰ درصدی ضایعات سیب‌زمینی در همدان

مدیر امور صنایع سازمان جهادکشاورزی استان همدان از اجرای ۹۶ میلیارد تومان سرمایه‌گذاری جدید در سالجاری خبر داد و گفت: تا پایان شهریور امسال ۹۶ میلیارد تومان سرمایه‌گذاری جدید در بخش کشاورزی صورت گرفته که ۱۴۵۰ نفر اشتغالزایی داشته است.
به گزارش ایسنا، علی‌اصغر نقی‌ئی سه در جمع خبرنگاران، اظهار کرد: امسال ۳۶۰۰ اشتغال جدید در بخش کشاورزی پیش‌بینی شده بود که تا پایان شهریور امسال ۱۴۵۰ نفر از آن محقق شده است. وی با اشاره به اینکه در سالجاری بیش از ۴۰۰ میلیارد تومان به بخش کشاورزی اختصاص می‌یابد، تصریح کرد: سال گذشته ۴۱۰ میلیارد تومان تسهیلات جذب شده است که امسال پیش‌بینی می‌شود تا ۴۵۰ میلیارد تومان نیز محقق شود. وی خاطرنشان کرد: امسال ۴ واحد گلخانه با ظرفیت ۲ هکتار و تولید ۷۰۰ تن با یک میلیارد و ۶۷۸۰ میلیون تومان در استان همدان احداث شده است که برای ۲۰ نفر اشتغالزایی دارد. نقی‌ئی یادآور شد: ۲ واحد دامداری با تولید ۳۸۶۴ تن شیر و ۱۶۴ تن گوشت و ۱۹۵ نفر اشتغالزایی با ۴ میلیارد تومان سرمایه‌گذاری، ۴ واحد مرغ گوشتی با ۸۵۰ تن مرغ و ۶۲ نفر اشتغالزایی و ۳ میلیارد و ۵۰۰ میلیون تومان سرمایه‌گذاری در استان احداث شده است.

در دهه اول محرم

۸۲۲ مورد بازرسی بهداشتی از حسینیه‌های همدان انجام شد

رئیس گروه مهندسی بهداشت محیط و حرفه‌ای همدان از انجام ۸۲۲ مورد بازرسی بهداشتی از حسینیه‌ها و تکایای همدان در دهه اول محرم خبر داد.
حسینعلی نوروزی در گفت‌وگو با فارس با اشاره به فعالیت بازرسان بهداشتی در دهه محرم، اظهار کرد: بیش از ۲۰۰ تیم ثابت و سیار بازرس بهداشتی در دهه محرم حضور فعال داشتند و بازدیدها از مساجد، تکایا و محل‌های پخش نذورات انجام شد. وی از انجام ۸۲۲ مورد بازرسی بهداشتی از حسینیه‌ها و تکایا طی ۱۰ دهه محرم خبر داد وی گفت: در این ایام یک‌هزار و ۳۵۱ مورد آموزش چهره به چهره متولیان هیات‌ها صورت گرفته است. رئیس گروه مهندسی بهداشت محیط و حرفه‌ای همدان به ۲۱۴ مورد آزمایش کیفی مواد غذایی در این ایام اشاره کرد و افزود: مرکز بهداشت شهرستان همدان در راستای فرهنگ‌سازی به عدم استفاده از ظروف یکبار مصرف پلیمری اقدام به توزیع لیوان‌های یکبار مصرف کاغذی و گیاهی در مراکز توزیع نذری کرده است.

پیام تاریخ، تمدن و فرهنگ مادستان
The Message Of Madestan's History & Civilization & Culture
روزنامه همدان پیام
۳
چهارشنبه ● ۱۲ مهرماه ۱۳۹۶ ● شماره ۳۰۲۷
مادستان
madestan@hamedanpayam.com

عاشورای دمق بدون بدعت در عزاداری برگزار شد

رزن- خبرنگار همدان پیام: به گفته فرماندار رزن در شهرستان رزن برای اولین بار مراسم تاسوعا و عاشورا بدون حاشیه و بدعت در عزاداری برگزار شد.
فتحعلی حسینی فرماندار رزن در آیین تودیع و معارفه مدیرشبکه بهداشت و درمان این شهرستان با اشاره به برگزاری پر شور و با شکوه مراسم عزاداری سید و سالار شهیدان امام حسین (ع) در این شهرستان گفت: هر ساله یکی از دغدغه ها در ایام ماه محرم برگزاری بدون حاشیه مراسم عزاداری در شهرستان بود که امسال با توجه به اقدامات صورت گرفته شاهد برگزاری بدون حاشیه مراسم روز عاشورا در این شهرستان بوده ایم
وی افزود: هم فکری و هم دلی همه دستگاه های فرهنگی ،اجتماعی و آموزشی با رویکرد آگاهی بخشی و پیشگیری از بدعت های نوظهور که چهره نامناسبی را از شیعه در انظار جهانیان به نمایش گذاشته بود منجر به این شد تا پس از سال ها برای اولین‌بار در شهرستان مراسم عزاداری به دور از حاشیه برگزار شود.
حسینی در خصوص اقدامات صورت گرفته در حوزه بهداشت و درمان این شهرستان نیز اظهار داشت: تا به امروز با اجرای طرح تحول سلامت ۱۵ میلیارد و ۳۰۰ میلیون تومان در این شهرستان هزینه شده است.وی خاطرنشان کرد : با تدابیر اندیشیده شده در دولت تدبیر و امید به دنبال اجرای طرح تحول سلامت، درمانگاه تخصصی رزن به بهره‌برداری رسید وهمچنین اقدامات مناسبی در راستای بهبود شاخص های مختلف در این حوزه انجام شده است. حسینی با اشاره به اینکه در راستای نوسازی فضاهای بهداشتی و درمانی ساخت ۳۱پروژه درسال گذشته پیش بینی شده است، گفت: از این تعداد ۱۳ مورد در هفته دولت به بهره برداری رسید و ۱۸ مورد با پیشرفت فیزیکی بیش از ۹۰ درصد در حال تکمیل می باشد که ۸ و نیم میلیارد تومان هزینه شده است.
وی با بیان اینکه مجموعه بهداشت و درمان رزن با ۴۸ درصد ظرفیت پست سازمانی فعال است افزود: شهرستان رزن به شهرستان های مجاوراز قبیل آوج ، فامنین و کبودرآهنگ نیز خدمات ارائه می کند. حسینی با اشاره به حساسیت توجه به مسائل مردم افزود: انتظار می‌رود مدیر شبکه بهداشت و درمان با مدیریت مناسب افزایش رضایت مردمی را به دنبال داشته باشددر این آیین علی عباسی به عنوان مدیر شبکه بهداشت و درمان رزن معرفی شد و از تلاش های مهدی حسینی تقدیر به عمل آمد.

خبر

قطع گاز ۳۳ روستای نهاوند به علت تعمیرات اضطراری

رئیس شرکت گاز نهاوند از قطع موقت گاز شهر فیروزان و ۳۳ روستای بخش خزل نهاوند به علت تعمیرات اضطراری خبر داد.
احمد ناصری به قطع گاز شهر فیروزان و ۳۳ روستای بخش خزل شهرستان نهاوند اشاره کرد و گفت: به علت تعمیرات اضطراری و سرویس و نگهداری تاسیسات گازرسانی و آمادگی در فصل زمستان در شهرستان نهاوند روز چهارشنبه ۱۲ مهرماه سال جاری گاز شهر فیروزان و ۳۳ روستای بخش خزل به صورت موقت و از ساعت ۸ صبح تا ۲۰ شب قطع خواهد شد.
به گزارش مهر، ناصری گفت: گاز روستاهای عبدالملکی، امیر آباد، گیوکی، عباس آباد، شیراوند، بره فراخ، کنگاور کهنه، دره میرزا، چشمه ماهی، کوتاه دره، گردیان، چم کبود، شریف آباد، گرچقا، اکبر آباد، حسین آبادسرکان، فیروزآباد سفلی، چقا صرایی، زرین باغ، قیلاب، احمد آباد، داریاب، تاریک دره پایین، تاریک دره بالا، شطزل، سیاه دره فیروزان، دارسیبه، امیر آباد تپه علی، تپه یزدان، برجکی، خم خسرو، اسماعیل آباد و تپه علی از ساعت ۸ صبح روز چهارشنبه ۱۲ مهرماه تا ساعت ۲۰ شب قطع خواهد شد. وی گفت: گاز شهر فیروزان نیز از ساعت ۸ صبح تا ۲۰ شب روز چهارشنه ۱۲ مهرماه سال جاری قطع خواهد شد. رئیس شرکت گاز نهاوند گفت: این عملیات تعمیراتی در سریع ترین زمان ممکن به پایان و گاز به شبکه های خانگی خواهد رسید. ناصری ابراز امیدواری کرد: مردم همچون گذشته کمال همکاری را با شرکت گاز نهاوند داشته باشند.

همایش روز کبودراهنگ ۵ آبان برگزار می‌شود

کبودراهنگ- عمران مینایی- خبرنگار همدان‌پیام: همایش بزرگ روز کبودراهنگ برای دومین سال متوالی در ۵ آبان برگزار می‌شود.
فرماندار کبودراهنگ در ستاد گرامیداشت شهدای ۵ آبان ۵۷ و روز شهرستان کبودراهنگ با بیان این خبر گفت: ۵ آبان یادآور دلیرمردی‌ها و جانفشانی مردان و زنانی است که اولین حماسه‌سازان استان همدان بودند و با قیام خونین خود جرقه‌های انقلاب مردمی را در کشور روشن نمودند و امام خمینی(ره) در فرانسه حرکت این مردم را نشانه رسیدن به پیروزی دانست.احسان قنبری از برگزاری همایش بزرگ روز شهرستان همزمان با سی‌ونهمین سالگرد قیام ۵ آبان ۵۷ کبودراهنگ خبر داد و گفت: ۵ آبان به نام شهرستان کبودراهنگ نامگذاری شده است که برای دومین سال متوالی همایش روز شهرستان با حضور گسترده مردم شریف و شهیدپرور این دیار، نخبگان، مسئولان کشوری و لشگر این مرز و بوم، هنرمندان، جوانان و دانشمندان و... برگزار خواهد شد.قنبری برگزاری همایش روز شهرستان در ۵ آبان، برگزاری یادواره شهدای ۵ آبان ۵۷، کلنگ‌زنی احداث میدان در ورودی شمالی شهر کبودراهنگ، برپایی نمایشگاه توانمندی‌های کشاورزی، صنایع دستی، فرهنگی، هنری و... شهرستان، حضور مسئولان کشوری و استانی و چهره‌های شاخص کشور برخاسته از این دیار، اجرای برنامه‌های مناسب برای دانش‌آموزان در مدارس شهرستان متناسب با این روز، برگزاری همایش دوچرخه‌سواری با همین مناسبت، تبلیغات محیطی و اطلاع‌رسانی در خصوص ۵ آبان ۵۷ در سطح شهر، تجلیل از نخبگان، هنرمندان، جوانان، قهرمانان، صاحبان رتبه‌های برتر کشوری در حوزه‌های مختلف و... قسمتی از برنامه‌های روز شهرستان در کبودراهنگ خواند و گفت: تجلیل از خانواده‌های شهدای ۵ آبان، تجلیل از فعالان و مبارزان انقلاب در سال ۵۷ و... نیز از دیگر برنامه‌ها خواهد بود.

پس از ۲۰ سال از انتقال مزارشهدای ابوذر اجرا می شود

طرحی برای گروه انقلابی ابوذر

نهاوند – معصومه کمالوند – خبرنگار همدان پیام: یادمانی برای گروه انقلابی ابوذر ،شاید تنها خواسته خانواده شهدای ابوذر نهاوند، برای زنده نگه داشتن یاد روزهای مبارزه و ایستادگی این گروه انقلابی از متولیان و مسئولین حوزه ایثار و شهادت بوده است.
۴۴سال پس از تیرباران شهدای ابوذر و ۲۰ سال از انتقال پیکر مطهر این شهدا و مطرح شدن نصب یادبودی برای این گروه انقلابی می‌گذرد، حالا گویا حاشیه ها و بی برنامه گی ها از پس وعده های امروز و فردای مسئولان کنار می‌رود و پروژه ای قرار است به اجرا برسد.
در گزارش ها و مطالب متعددی که پیش از این عنوان شده است چندین طرح برای المان شهدای ابوذر نهاوند در میدان مرکزی که به نام همین شهدا مزین شده است نصب شد اما هر بار علاوه بر هزینه های متعدد، نمادها هم آنچنان کارشناسی شده عامه پسند نبود و چندان برای ارایه آن ها آن هم نصب در میدان مرکزی شهر، کار نشده بود برای همین هم بود که هر چند سال طرح تغییر می کرد و دوباره کاری هزینه ای روی دست مدیریت شهری می گذاشت.
پس از ارایه و نصب و تغییر سه طرح در نهایت قرار شد یک طرحی ملی و کارشناسی برای معرفی گروه ابوذر بعنوان نماد این گروه انقلابی در شهر ارایه و نصب شود که آن هم حاشیه های بسیاری را داشت.

اختلاف نظر خانواده شهدا و شورا برای مکان یابی

موانع و تصاد نظریه های متضادی که این میان مطرح می شد همه دلالت بر بی خبری و بی برنامه گی برخی اعضای شورا داشت که نهایت به مخالفت با طرح یا مکان آن می انجامید و این حاشیه ها هر بار کار را برای مدتی به عقب می راند.
اما خانواده شهدا در بحث مکان یابی از میان دو مکان(۱۵ خرداد)، ورودی اصلی شهر از سمت همدان و (مقابل بیمارستان علیمرادیان) از سمت بروجرد بود، بیشتر نظرشان به میدان ۱۵ خرداد شهر بود که باز هم با این اوصاف شورا زیر بار نمی رفت با دلایل خاص خود می خواست مسیر را تغییر و یا با بیان اینکه باید نشستی با خانواده شهدای ابوذر داشته باشد و مکان را تعیین کنند، اجرای پروژه و مقدمات آن را به تعویق می انداخت، این در حالی بود که کارشناسان استانداری در موضوع مکان و طرح با خانواده شهدا هم نظر بودند.

پا در میانی امام جمعه و تایید مکان المان

در نهایت با پا در میانی امام جمعه شهرستان جانمایی در میدان ۱۵ خرداد مورد تایید نظر شورا هم قرار گرفت تا طرحی معروف به ۶ پر پرواز با انجام برخی اصلاحات و تغییر برخی مواد ساختمانی آن بعنوان نماد گروه انقلابی ابوذر در ورودی شهر نهاوند زادگاه این شهدا نصب شود.
اما همه این حاشیه ها زمان بسیاری را برای توسعه عمرانی شهر سوزاند و در حالی که با رقم اعتباری که در سال ۹۴ برای اجرای پروژه مصوب شده بود، می‌شد پروژه را در وقت خود تمام و کامل تحویل داد. با این زمان سوخت شده رقمی که برای اتمام پروژه مورد نیاز خواهد بود به گفته مشاور و ناظر پروژه بیش از اعتبار مصوب شده اولیه است چرا که مصالح و مواد مورد نظر گران تر شده است.

کلنگی که زیر برف ماند

با این حال وقتی هم حاشیه ها تمام شد و به مکان اجرای پروژه و نصب المان در میدان ۱۵ خرداد اعلام رضایت شد آذر ماه ۹۵ بود که فصل کاری به پایان خود می رسید و کلنگ پروژه بر زمین نخورده برف و سرما مانع ادامه کار شد.
امیررضا یوسفیان شهردار وقت نهاوند در زمان آغاز مراحل اجرایی این پروژه در آذرماه ۹۵، با اعلام اینکه مساحت این میدان ۱۵۰۰ مترمربع است گفته بود: در کارگروه‌ها و جلسات با حضور مسئولین مقرر شده بود که پیرامون ساخت المان شهدای انقلابی ابوذر ۲ میلیارد ریال اعتبار استانی در اختیار شهرداری قرار گیرد که متأسفانه از سال ۹۴ تاکنون از این مبلغ تنها ۳۰۰ میلیون ریال به این شهرداری پرداخت‌شده است که شهرداری برای اجرای پروژه را ۳۰ میلیون تومان اعتبار پرداختی را هزینه و برای تکمیل نیز معطل پرداخت مابقی اعتبار است.

اتمام اعتبار و راکد شدن پروژه برای بار چندم

در نهایت اردیبهشت ماه سال جاری (۹۶) پیمانکار به اجرای اسکلت کار را آغاز کرد که این بار با اتمام اعتبار کار برای بار چندم بر زمین ماند.

علی رغم همه حاشیه ها و وقت کشی هایی که در اجرای این پروژه انجام شد سرانجام با تعیین پیمانکار و تایید نهایی طرح و رفع مشکلات سازه، قرار است تا چند روز آینده طرح تحویل داده شود

آغاز عملیات اجرایی و تحویل۶ ماهه پروژه

حالا ۶ ماه پس از آغاز عملیات اجرایی پروژه المان ابوذر و متوقف شدن آن به دلیل کمبود اعتبارات، گویا کار قرار است مجدد به گود اجرا بیاید اما انگار طلسم این پروژه را به پاییز بسته اند ولی انتظار می رود این بار سرما و بی اعتباری مانع ادامه کار نشود.
طراح و ناظر طرح المان گروه انقلابی ابوذر نهاوند به خبرنگار ما می گوید: علی رغم همه حاشیه ها و وقت کشی هایی که در اجرای این پروژه انجام شد سرانجام با تعیین پیمانکار و تایید نهایی طرح و رفع مشکلات سازه، قرار است تا چند روز آینده طرح تحویل داده شود و به احتمال قوی از روز شنبه هفته آینده کار اجرایی پروژه آغاز شود هرچند با تغییر سازه بتنی به فلزی برای پروژه در فصل سرما هم می شود کار را ادامه داد اما برنامه بر این است که تا قبل از بارندگی اسکلت آن اجرا شود و از آنجا که طرح ساده است و ریزه کاری خاصی هم ندارد تا پایان سال با مساعد بودن آب و هوا آن را تحویل خواهیم داد .
به گفته میثم دارایی اعتبار مصوب این طرح در سال ۹۴ رقمی برابر۲۰۰ میلیون تومان بوده است که با گذشت زمان و طولانی شدن پروژه هزینه ساخت آن افزایش خواهد داشت .

چشم‌های عاشق دیدگانی که به گنبد حسین(ع) روشن شد

گزارشی از شفای دخترمریانجی در بین‌الحرمین

چه زیبا عشق‌بازی می‌کند حسین(ع) با عزادارانش که این گونه کودکی نابینا، معلول و تشنجی مادرزاد را در بین‌الحرمین به یکباره شفا می‌دهد، کودکی که نامش این روزها «زهرا» شده است.
خانواده متوسطی هستند که خداوند به آنها کودکی عطا کرده، اما چشمانش یک جور دیگری بود؛ همه راضی بودند به رضای خداوند، اما بعد از آغاز سن راه رفتن، متوجه می‌شوند که مشکل حرکتی نیز دارد و توانایی راه رفتن ندارد و این چقدر برای مادر او غم‌انگیز است، مادری که شب‌ها فقط گریه و دعا می‌کرد که کودک شیرخواره‌اش نیز ببیند و هم راه برود.
فقط مادران می‌دانند که چقدر این مسائل سخت است و دلشان می‌خواهد از جان خود بگذرند اما به قیمت بهبودی فرزند خویش؛ قریب به دو سال و اندی از این دکتر به آن دکتر می‌روند تا «نازگل» حداقل بهبودی نسبی پیدا کند اما همیشه خسته از بهبودی و البته دلشکسته‌اند اما ناامید نیستند.
به گزارش فارس، در نهایت تصمیم گرفتند نازگل که حالا سه سال و اندی دارد را به سراغ یک دکتر بدون برو برگرد ببرند، طبیبی که فوق همه تخصص‌های عالم را دارد و دارالشفای او زبانزد همه مردم از همه ادیان الهی است.
محرم سال ۱۳۹۶ فرا می‌رسد؛ نازگل به همراه مادر، پدربزرگ و مادر بزرگ خود رهسپار کربلا و حرم حضرت عشق می‌شوند به امید شفای دخترشان در این سفر معنوی.

دیدگانی که ابتدا به گنبد حسین(ع) روشن شد

مادر دلشکسته نازگل که قریب به سه سال، امیدش از بهبودی فرزند خود ناامید نشده، دست کودک خود را برای شفا از حرم امام حسین(ع) تا حرم حضرت عباس(ع) گرفته و به این مکان سراسر نور می‌برد با دلی پرامید به عنایت صاحب کربلا.
مادر هر شب در گوشه‌ای از بین‌الحرمین می‌نشیند و یک نگاه به حرم امام حسین(ع) می‌کند و یک نگاه به حرم حضرت عباس(ع) و در دل شکسته خود، تنها شفای خردسال سه ساله‌اش را می‌خواهد.
نمی‌دانیم شاید در این وانفسا، مادر نازگل در گوشه‌ای از بین‌الحرمین روضه کودک سه ساله خوانده، یا شاید روضه گوش پاره، اما هرچه بوده مادر، دختر سه ساله کربلا را برای شفای دخترش، بین خود و حضرت اباعبدا... شفیع قرار می‌دهد...
مادر نازگل می‌گفت: شب در بین‌الحرمین با دلی شکسته نشستم که ناگهان دیدم هیأتی از مشهد در حال عبور هستند و یک شعر ترکی می‌خواندند، همان‌ها گفتند که ان‌شاءا... دخترت شفا می‌گیرد و خوب می‌شود.
مادر بغض خودش را نمی‌توانست نگه دارد و در همان حال بار دیگر به امام حسین(ع) متوسل می‌شود شفای دخترش را می‌خواهد که با چشمانی اشک‌آلود متوجه تکان خوردن کودک خوابیده خود می‌شود، دخترک سه ساله از خواب پریده با دو چشم مرواریدی خودش به مادر زل زده است.
مادر دیگر نمی‌تواند خود را نگه دارد و بلند بلند شروع می‌کند به گریه و می‌گوید که دخترم شفا پیدا کرده و همه مردم می‌ریزند دور این دختر نظر کرده امام حسین(ع) و شروع به تبرک جستن از او می‌کنند.
آری نازگل برای اولین بار دنیا را از قاب بین‌الحرمین و حرم ارباب خوبی‌ها می‌بیند دیدگانش با رنگ طلایی گنبد به دنیا روشن می‌شود.

وقتی نازگل «زهرا» می‌شود

نازگل قصه ما در همان لحظات شفا، نامش تغییر می‌کند و مادرش نام او را «زهرا» می‌گذارد و این گونه می‌شود که به برکت فرزند حضرت زهرا(س) کودک شفا می‌گیرد و مادر برای قدردانی، نام کودک خود را همنام مادر امام خوبی‌ها می‌گذارد.
پدربزرگ زهرا می‌گوید در بین‌الحرمین بودم که دیدم یک قسمت بسیار شلوغ شده است، انگار خبری شده که مردم در حال گریه و تبرک جستن از کسی یا چیزی هستند.
پدربزرگ می‌گوید شروع کردم به دویدن به آنجا، یک‌باره دیدم نوه‌ام در دستان مردم است، سراسیمه رسیدم و کودک خود را از دستان مردم گرفتم و به بیرون بین‌الحرمین دویدم.
کودک نابینا، بینا شده است، زهرا که دیروز معلول بود روی پای خود می‌ایستد و دیگر تشنج هم نمی‌کند. آری این عشق‌بازی حسینی عجب شوری دارد.
مادر زهرا، صاحب کربلا را به کودک سه ساله‌اش قسم داد و پدر این سه ساله که تاب دیدن اشک دختران را ندارد نگذاشت زهرای امروز ما با چشمانی اشک‌آلود راهی خانه و نزد پدرش برود.
نمی‌دانم شاید امام حسین(ع) به احترام دختر سه ساله‌اش، نازگل سه ساله را شفا داد، اما این را خوب می‌دانم که «صد مرده زنده می‌شود از ذکر یاحسین».

استقبال بی‌نظیر مردم مریانج از زهرا

مردم مریانج شب گذشته و بامداد دیروز برای استقبال از زهرا سنگ تمام گذاشتند و آمدند تا نظر کرده امام حسین(ع) را ببینند.
مراسم استقبال از زهرا توسط هیأت قاسم ابن الحسن(ع) شهر مریانج برگزار شد و این مراسم از ابتدای بامداد دیروز تا ساعاتی ادامه پیدا کرد و جمعیت بی‌شماری برای دیدن زهرا به میدان شهید بهشتی مریانج آمده بودند.
این مراسم با مرثیه‌سرایی همراه بود و وقتی زهرا شفا گرفته روی سن آمد جمعیت همه گریه‌کنان به استقبالش آمدند تا اولین منظر این دختر سه ساله از شهر خودش همراه با اشک‌های همشهریانش باشد.

خبر

پرداخت ۱/۵ میلیارد یارانه انتقال آب به مزارع کشاورزان اسدآبادی

مدیر جهادکشارزی شهرستان اسدآباد از پرداخت یک میلیارد و ۵۰۰ میلیون تومان یارانه انتقال آب به مزارع کشاورزان این شهرستان خبر داد و گفت: این میزان یارانه انتقال آب به مزارع، با حمایت دولت به کشاورزان اسدآبادی پرداخت شده است.
سقراط بیرنگ در گفت‌وگو با ایسنا، اظهار کرد: در حال حاضر ۲۰ هزار هکتار از اراضی کشاورزی منطقه اسدآباد قابلیت اجرای سیستم آبیاری نوین را داراست که تا کنون در راستای حفظ منابع آبی ۱۴ هزار و ۵۰۰ هکتار از این اراضی به سامانه نوین آبیاری تجهیز شده‌اند.
وی اضافه کرد: از ابتدای امسال تا کنون با اجرای ۵۰ درصد از میزان تعهدات سال ۹۶ در زمینه آبیاری نوین و پرداخت بیش از ۳ میلیارد تومان یارانه و کمک بلاعوض از طرف دولت به متقاضیان طرح‌های آبیاری تحت فشار، ۵۰۰ هکتار از اراضی کشاورزی شهرستان مجهز به سیستم آبیاری نوین شده است.
بیرنگ با بیان اینکه مابقی اراضی کشاورزی مستعد تجهیز به سیستم آبیاری نوین با تخصیص اعتبارات به این امر مهم تجهیز خواهند شد، تصریح کرد : سیستم آبیاری نوین راندمان تولید را در واحد سطح افزایش داده و موجب استفاده بهینه از منابع آبی و کمک به کشاورزی پایدار خواهد بود.
مدیر جهادکشاورزی اسدآباد همچنین از اختصاص ۷ میلیارد تومان تسهیلات نوسازی ادوات و ماشین‌آلات کشاورزی در این شهرستان خبر داد و گفت: کشاورزان می‌توانند از این میزان تسهیلات در راستای خرید ماشین‌آلات در بخش‌های دامی، باغی و زراعی استفاده کرده و نسبت به نوسازی ادوات کشاورزی فرسوده منطقه اقدام کنند.

ترازنامه منفی منابع آبی همدان هفت برابر ظرفیت سد اکباتان است

افت شدید سفره های آب زیر زمینی همدان در ۲ دهه گذشته

سالانه هفت برابر ظرفیت سد اکباتان، ترازنامه منابع آبی دشت ها و سفره های زیرزمینی استان منفی می شود و رو به نابودی می‌رود.
معاون آبخیزداری اداره کل منابع طبیعی و آبخیزداری استان گفت: ترازنامه منفی حجم سفره های زیر زمینی آب استان همدان ۲۲۴ میلیون مترمکعب است.
سعید رسولی در گفت و گو با ایرنا اظهارکرد: به طور متوسط، سالانه ارتفاع سطح سفره‌های آب زیرزمینی استان یک متر پایین آمده و این افت شدید سطح سفره های آب های زیر زمینی در ۲ دهه گذشته شتاب بیشتری گرفته است.
رسولی ادامه داد: در ۲ دهه گذشته آب موجود در دشت کبودرآهنگ ۴۰ متر، همدان ۲۰ متر، رزن و قهاوند ۲۲ متر، ملایر ۲۴ متر، نهاوند ۱۲ متر، تویسرکان ۱۷ متر و اسدآباد ۲۳ متر افت داشته است.
معاون ابخیزداری منابع طبیعی استان همدان بیان کرد: حدود ۲۴ فروچاله بزرگ در قهاوند و شهرستان کبودرآهنگ به دلیل برداشت بی‌رویه از منابع آب های زیرزمینی ایجاد شده است که احیا سفره‌های از دست رفته بسیار مشکل و دور از ذهن به نظر می رسد.
رسولی تاکید کرد: پایین بودن بهره وری آب در بخش کشاورزی، استفاده سنتی و مکانیزه نبودن آبیاری در بخش کشاورزی و اتکاء بیش از حد بخش کشاورزی به آب های زیرزمینی به طور حتم افت سطح آب های زیرزمینی و ترازنامه منفی منابع آبی را در پی دارد.
وی استفاده نادرست از منابع آبی و برداشت های بی رویه از آب های سطحی را مهمترین دلیل کاهش کیفیت و کاهش تدریجی ذخایر آب های زیرزمینی استان ارزیابی کرد.
رسولی با بیان اینکه یکی از چالش های جدی استان همدان موضوع حفر چاه‌های غیرمجاز است، تاکید کرد: در همین چارچوب بسیاری از چاه ها مسدود شده است.
معاون آبخیزداری منابع طبیعی استان همدان گفت: برای کاهش استفاده از آب های زیرزمینی، سد شنجور رزن، سد کلان ملایر و سد سرابی در تویسرکان به بهره برداری رسید و سدهای نعمت آباد در اسدآباد و گرین در نهاوند نیز در دست ساخت است.
رسولی ادامه داد: طرح های تغذیه سفره های آب زیرزمینی، ساخت بندها و دیگر طرح ها نیز با هدف تقویت منابع آبی و بهبود وضع سفره های آب زیر زمینی در دستور کار منابع طبیعی و آبخیزداری قرار دارد. وی تغییرات اقلیمی، افزایش دمای هوا، تبخیر و تعرق بالا، افزایش هدر رفت آب در بخش کشاورزی، حفر چاه های غیرمجاز و خشک شدن تعداد زیادی از چاه های کشاورزی را عامل افزایش مهاجرت روستائیان به حومه شهرها و بروز پدیده حاشیه نشینی دانست.
وی ادامه داد: این عوامل از سوی دیگر بروز بحران های زیست محیطی و فرونشست زمین را روز به روز افزایش می دهد.

پیام تاریخ، تمدن و فرهنگ مادستان
The Message Of Madestan's History & Civilization & Culture
روزنامه همدان پیام
۴
چهارشنبه ● ۱۲ مهرماه ۱۳۹۶ ● شماره ۳۰۲۷
ایران و جهان
siasat@hamedanpayam.com

خبر

هیچ یک از بحران‌های منطقه راه حل نظامی ندارد

وزیر خارجه کشورمان با شیخ تمیم بن حمد آل ثانی امیر قطر دیدار کرد.
به گزارش ایسنا، در این دیدار دو طرف روابط دو جانبه و تحولات منطقه را مورد بحث و بررسی قرار دادند.
ظریف در این دیدار بر سیاست اصولی دولت جمهوری اسلامی ایران برای داشتن بهترین روابط با همه همسایگان خود تاکید و ابراز امیدواری کرد که روابط دو جانبه ایران و قطر در همه زمینه‌ها بیش از پیش گسترش یابد و دستگاه‌های رسمی دو کشور امکانات و تسهیلات برای مراودات بیشتر مردم و بخش خصوصی فراهم نمایند.
وی همچنین با مرور شرایط حساس منطقه و آثار زیان‌بار برخوردها و منازعات خشونت بار تاکید کرد که هیچ یک از بحران‌های منطقه راه حل نظامی ندارد و همه طرفها باید به گفت‌وگو و راه حل‌های مسالمت‌آمیز پایبند باشند.

خبر

انتصاب موضوع نظام پارلمانی به رئیس مجلس صحت ندارد

سخنگوی هیات رئیسه مجلس شورای اسلامی با اشاره به طرح مطالبی در رسانه‌ها درباره ضرورت ایجاد نظام پارلمانی گفت: در این رابطه مذاکره‌ای با لاریجانی داشتم و ایشان گفت که از طرح این موضوع بی اطلاع است و نظری در این رابطه ندارد.
به گزارش ایسنا، بهروز نعمتی در جمع خبرنگاران، اظهار کرد: این موضوع از طرف آقای یوسفیان ملا به عنوان نظر شخصی ایشان مطرح شده و تعدادی نمایندگان هم آن را پیگیری می‌کنند که قابل احترام است، اما این مساله ربطی به آقای لاریجانی ندارد و این موضوع ربطی به ایشان ندارد.
نعمتی یادآور شد: نمایندگان حق دارند درباره مسائل مختلف اظهار کنند، اما انتصاب این موارد به رئیس مجلس صحت ندارد.

مجلس

ایران و ایرلند بر ادامه برجام هم‌نظر هستند

رئیس مجلس شورای اسلامی تاکید کرد که در دیدار با رییس مجلس سنای ایرلند در حوزه همکاری‌های بین‌المللی بخصوص توافق هسته‌ای دو طرف هم‌نظر بودند که این توافق بین‌المللی باید ادامه پیدا کند و همه به آن پایبند باشند.
به گزارش ایسنا، علی لاریجانی در توضیح دیدارش با رییس مجلس سنای ایرلند، گفت: بخش دیگر مربوط به بالا بردن سطح روابط تجاری بین دو کشور در زمینه‌های مختلف است. مطابق قانون برنامه ششم برای ما این موضوع اولویت دارد که از جمله آن می‌توان سرمایه‌گذاری در تکنولوژی‌های نو، انرژی‌های پاک، دارو و تجهیزات پزشکی و انرژی به معنای نفت و گاز را مطرح کرد. امیدواریم تجار ایرانی نیز از این ظرفیت استفاده کرده و دوستان نیز در زمینه تسهیل روابط بانکی تلاش کنند.

خبر

رحمانی فضلی در پاسخ به سوال ۸ نماینده؛

وزارت کشور اختیار ورود به تخلفات شوراها و شهرداران را ندارد

به دلیل خلأ قانونی، وزارت کشور اختیار ورود به مسائل و تخلفات شوراها و شهرداران را ندارد.
وزیر کشور در جلسه علنی روز گذشته مجلس و در پاسخ به سوال ۸ نفر از نمایندگان در باره علت فقدان نظارت فرمانداران بر مصوبات و عملکرد شوراهای شهر و روستا وعدم کارآیی هیات‌های حل اختلاف استان‌ها و سلب اعتماد مردم با اشاره به مسئولیت وزارت کشور برای نظارت بر شوراها اظهار داشت: در دوره چهارساله اخیر حدود ۴۶۰ پرونده در سراسر کشور و در جلسات هیات رسیدگی به تخلفات بررسی شده که نسبت به دوره قبلی شوراها دو برابر شده است.
عبدالرضا رحمانی فضلی ادامه داد: سامانه‌ای طراحی شده است که به طور مستقیم تمام مصوبات شوراها در آن قرار می‌گیرد و تاکنون ۹۸ شهرستان با پوشش ۴۲ میلیون نفر جمعیت به این سامانه متصل شده‌اند.
به گزارش مهر، وزیر کشور تصریح کرد: با توجه به نوپا بودن نهاد شوراها، این حجم از تخلفات زیاد نیست و نشان از حرکت موفق آنها دارد.
رحمانی فضلی در ادامه تاکید کرد: در هیات حل اختلاف مرکزی فقط یک عضو از میان ۹ عضو هیات از طرف وزارت کشور است و بنابراین ما فقط یک رای داریم.
وی با بیان اینکه فرایند رسیدگی به مسائل به گونه‌ای است که در چارچوب قانون باید حرکت شود، گفت: تاکنون ۳۰ مورد تخلف شوراها بررسی شده و ۱۵ مورد انحلال پیشنهاد شده که از این تعداد ۹ مورد منحل شده است.
وزیر کشور با تاکید بر اینکه تلاش می‌کنیم نظارت‌ها بیشتر شود، در عین حال خاطرنشان کرد: اختیارات وزارت کشور در این حوزه کافی نیست؛ به عنوان مثال در شهرهای بالای ۲۰۰ هزار نفر جمعیت، حکم شهردار را وزیر کشور صادر می‌کند و در شهرهای زیر این تعداد نیز حکم شهردار را استاندار می‌زند؛ اما در هیچ کدام از این موارد وزیر کشور یا استاندار حق عزل شهردار را ندارند.
رحمانی فضلی همچنین درباره تخلفات صورت گرفته در شورای شهر تبریز و بازداشت چهار نفر از اعضای این شورا گفت: در این رابطه موضوع رشوه گزارش شده بود که بررسی آن مراحل قانونی‌اش را طی کرده است.
وی افزود: ما طبق قانون اجازه تعلیق عضویت اعضای شورا را نداریم و برای سلب عضویت نیز هیات‌های حل اختلاف می‌توانند رسیدگی کنند؛ بالاتر از این مرحله را باید منتظر حکم قوه قضائیه باشیم.
وی تاکید کرد: با توجه به ترکیب هیات‌های حل اختلاف و مصوبات آنها، ما طبق قانون عمل کرده‌ایم و در رابطه با پرونده شورای شهر تبریز هم چون از طریق وزارت اطلاعات رسیدگی می‌شد، مطابق اصل برائت ما نمی‌توانستیم ابتدائا وارد رسیدگی شویم و مستنداتی هم نداشتیم.
رحمانی فضلی گفت: وزارت کشور به دلیل خلاء قانونی اختیار ورود به مسائل شوراها و شهرداران را ندارد و به خاطر همین هم لایحه‌ای را برای اصلاح قانون به دولت آورده‌ایم و در سراسر کشور نیز با جدیت پیگیر این مسائل هستیم.

سخنگوی دولت خبر داد

افزایش ۱۰ درصدی حقوق کارمندان

■ نرخ تورم در سال آینده زیر ۹ درصد خواهد بود

سخنگوی دولت با بیان اینکه پیش بینی ما برای سال آینده تورم زیر ۹ درصد است، گفت: حقوق کارکنان دولت در سال ۹۷، ۱۰ درصد افزایش می‌یابد.
به گزارش ایسنا، محمدباقر نوبخت در نشست هفتگی خود با اشاره به اینکه افزایش حقوق کارکنان از دو مسیر تامین می‌شود اظهار کرد: ۵ درصد از طریق بودجه عمومی و ۵ درصد هم از طریق صرفه‌جویی دستگاه‌ها این رقم حاصل می‌شود. این که گفته می‌شود دولت حقوق کارکنان را کمتر از نرخ تورم افزایش می‌دهد، کذب است، زیرا براساس آنچه که اعلام کردم افزایش حقوق کارکنان بیش از نرخ تورم خواهد بود.
وی افزود: البته حقوق بازنشستگان علاوه بر این ۱۰ درصد در راستای همسان سازی افزایش دیگری نیز خواهد داشت.
سخنگوی دولت در پاسخ به این پرسش که اگر دستگاه‌ها صرفه‌جویی نکردند ۵ درصدی که قرار است از طریق صرفه‌جویی به حقوق کارمندان افزوده شود، چگونه تامین خواهد شد، تصریح کرد: دستگاه‌ها ملزم به صرفه‌جویی در هزینه‌های جاری خود هستند. البته اگر دستگاهی اعلام کند که توان صرفه‌جویی ندارد، با سازمان برنامه و بودجه مذاکراتی انجام می‌شود تا مشکل آنها حل شود.
نوبخت در ادامه با بیان اینکه بخشنامه بودجه ۹۷ هفته گذشته به دستگاه‌ها ابلاغ شد، ادامه داد: این بودجه به عنوان رشد اقتصادی فراگیر، اشتغال‌زا و ضد فقر ابلاغ شده است. در این ابلاغ نحوه برآورد هزینه‌ها و اعتبارات تملک دارایی‌هایی سرمایه‌ای و نحوه ایجاد اشتغال مشخص شده است تا به دنبال افزایش تولید و استمرار رشد اقتصادی برای سال ۹۷ هستیم. پیش بینی ما رشد ۷ تا ۸ درصدی بدون نفت برای سال آینده است.
وی افزود: ما برای ایجاد اشتغال از چند مسیر اقدام می کنیم. اول آنکه با اجازه رهبری و مساعدت مجلس یک و نیم میلیارد دلار از صندوق ذخیره ارزی که معادل ۵ هزار میلیارد تومان است، استفاده می‌کنیم. ۵ هزار میلیارد تومان دیگر نیز توسط بانک‌ها سرمایه‌گذاری می‌شود. از سوی بانک‌ها تعهد کرده‌اند که ۲۰ هزار میلیارد تومان به بنگاه‌های تولیدی تسهیلات دهند. بنابراین ما در مجموع ۳۰ هزار میلیارد تومان برای اشتغال در نظر گرفته‌ایم.
سخنگوی دولت همچنین گفت: پیش بینی ما این است که با اقدامات انجام شده نرخ بیکاری را کاهش دهیم. نرخ بیکاری تابستان امسال به ۱۱/۵ درصد کاهش یافته است و تلاش ما این است که این نرخ را به ۱۱ درصد برسانیم.
وی با اشاره به اینکه دولت نزدیک به ۲ هزار طرح عمرانی در دست اجرا دارد، خاطر نشان کرد: به دستگاه‌ها گفته‌ایم که این طرح‌ها را غربالگری کنند و طرح‌هایی در اولویت قرار بگیرند که امکان بهره‌برداری در سال ۹۷ داشته باشند و در رشد اقتصادی کشور موثر باشند. به دستگاه‌ها ابلاغ کرده‌ایم طرح‌هایی که امکان واگذاری به بخش خصوصی را دارند، اعلام کنند. ما همچنین باید تا جایی که امکان دارد در هزینه‌های جاری صرفه‌جویی کنیم تا بتوانیم بر اعتبارات عمرانی بیفزاییم. همچنین سال آینده باید ۳۲ درصد از منابع نفتی را به صندوق توسعه واریز کنیم.
سخنگوی دولت خاطر نشان کرد: تا تاریخ دهم مهر ۸ میلیون و ۸۶۵ هزار تن گندم به ارزش ۱۱ هزار و ۵۸۴ میلیارد تومان از کشاورزان خریداری شده و مبلغ ۸ هزار و ۲۹۰ میلیارد تومان نیز (۷۲ درصد) به کشاورزان پرداخت شده است. همچنین تا تاریخ ششم مهر ۵۴ هزار و ۸۸۳ دستگاه تاکسی فرسوده از رده خارج و به همین تعداد تاکسی جایگزین شده است، به ۲۵ هزار و ۵۵۷ واحد تولیدی، ۱۷ هزار و ۹۵۵ میلیارد تومان تسهیلات پرداخت شده است.
سخنگوی دولت در پاسخ به پرسشی درباره اثرات توقف بازرگانی ایران و کردستان عراق در پی بسته شدن مرزهای غربی کشور گفت: بسته شدن مرزها تحت شعاع مساله مهم حق حاکمیت دولت عراق است که برای ایران اهمیت زیادی دارد.
هنوز بخش‌هایی از عراق و سوریه در دست تروریست‌هاست و هر عاملی که انسجام برای مقابله با تروریست‌ها را بر هم بزند مورد تایید جمهوری اسلامی ایران نیست. برای مقابله با تروریست‌ها و حق حاکمیت کشورها ما اقداماتی انجام می دهیم که ممکن است آثار سوء کوتاه مدتی مثل بسته شدن مرزها را داشته باشد که در برابر اهداف بلند ایران، ترکیه و عراق به چشم نمی‌آید. بسته شدن مرزها در کوتاه مدت حل می‌شود.
در ادامه نوبخت در پاسخ به این پرسش که وزیر کشور آمار بیکاری را در برخی استان‌ها ۶۰ درصد اعلام کرده است و برنامه دولت برای حل این مشکل چیست، تصریح کرد: مرجع رسمی اعلام آمار بیکاری، مرکز آمار ایران و سایت این مرکز است. اعلام بیکاری نرخ ۶۰ درصد درست نیست، زیرا در تابستان امسال نرخ بیکاری کاهش یافته است. البته دولت از طریق تسهیلات بانکی، یک و نیم میلیارد اعتبار صندوق توسعه ملی و اعتبارات عمرانی به دنبال حل مشکل بیکاری در برخی استان‌ها از جمله کرمانشاه است و اولویت هم با مناطقی است که آمار بیکاری بالایی دارند. اولین پروژه‌ای که به زودی در کرمانشاه افتتاح می‌شود، خط راه آهن است.
وی در پاسخ به پرسش دیگری مبنی بر برنامه دولت برای افزایش نرخ بنزین گفت: دولت هیچ برنامه‌ای برای افزایش حامل‌های انرژی ندارد.

نرخ بیکاری تابستان امسال به ۱۱/۵ درصد کاهش یافته است و تلاش ما این است که این نرخ را به ۱۱ درصد برسانیم

خبر

رهبر معظم انقلاب در دیدار کارگزاران حج:

حج بهترین فرصت برای خنثی کردن فعالیت تبلیغاتی دشمنان است

رهبر انقلاب اسلامی «حفظ امنیت، عزت و احترام حجاج» را از جمله دل‌نگرانی‌های مهم خود خواندند و فرمودند: در زمان برگزاری حج، مسئولان سعودی با وقاحت و بی‌حیایی تمام در تلویزیون ظاهر شدند و علیه جمهوری اسلامی حرف زدند، باید با ارتباط با مردم، ابهامات را رفع کنید و حصار طرف مقابل را بشکنید.
به گزارش پایگاه اطلاع‌رسانی دفتر مقام معظم رهبری، حضرت آیت‌ا... خامنه‌ای رهبر معظم انقلاب اسلامی در دیدار سرپرست حجاج ایرانی، مسئولان و دست‌اندرکاران حج امسال با ابراز خرسندی از بازگشت همراه با سلامت و عزت حجاج ایرانی، به وجود یک جبهه بین‌المللی و عظیم تبلیغاتی در مقابل جمهوری اسلامی اشاره و خاطرنشان کردند: راه مقابله با این جبهه خطرناک، روشنگری و برخورد تبلیغاتی فعال و تهاجمی است و حج یکی از مراکز اصلی و اساسی برای این اقدام است.
ایشان با اشاره به وجود یک جبهه بسیار خطرناک و فعال و مجهز به انواع وسائل و امکانات تبلیغاتی در مقابل جمهوری اسلامی، گفتند: نظام اسلامی ظرفیت و توان فراوانی برای ایستادگی و تهاجم علیه این جبهه دارد و فرصت حج بهترین منبر تبلیغی برای ارتباط گرفتن با مردم دنیا و خنثی‌کردن تبلیغات طرف مقابل است.
حضرت آیت ا... خامنه‌ای، تعطیل یا محدود کردن ظرفیت‌های ارتباطی ایران با مردم در حج همچون دعای کمیل، مراسم برائت، اجتماعات و همایش‌های تبلیغی را ترفند دولت سعودی علیه جمهوری اسلامی خواندند و افزودند: امروز در دنیای اسلام، تعداد بی‌شماری از نخبگان مایل به شنیدن حقیقت از زبان جمهوری اسلامی هستند، بنابراین باید مسائل مهمی همچون استکبارستیزی، افشای ماهیت غرب، برائت از دشمنان اسلام و مضامین بلند دعای کمیل را با ادبیات نافذ، لحن خوب و استدلال عمیق از طریق ابزارهای نوین تبلیغاتی به مخاطبان منتقل کنید.
ایشان، وجود ابهام در ذهن مخاطبان در اثر حجم انبوه تبلیغات منفی علیه کشورمان را طبیعی خواندند و خاطرنشان کردند: در زمان برگزاری حج، مسئولان سعودی با وقاحت و بی‌حیایی تمام در تلویزیون ظاهر شدند و علیه جمهوری اسلامی، حرف زدند و طبیعی است که این حرف‌ها در مردم عادی سایر کشورها ابهام‌آفرین است، اما باید با ارتباط با مردم، ابهامات را رفع کنید و حصار طرف مقابل را بشکنید.
رهبر انقلاب اسلامی همچنین بر انتقال اقلام مصرفی زائران از ایران تا حدامکان تأکید کردند و در خصوص کاهش بازارگردی حجاج ایرانی، افزودند: اگر این گزارش بر اساس بررسی‌های دقیق باشد، جای خوشوقتی است.

آگهی حصر وراثت

آقای علی قاسمی دارای شماره شناسنامه ۲۲۳۶ به شرح دادخواست به کلاسه ۹۶۱۳۴۳ از این حوزه درخواست گواهی حصروراثت نموده و چنین توضیح داده که شادروان جیران قاسمی دارای شماره شناسنامه ۹۶۳ در تاریخ ۹۶/۶/۲۰ در اقامتگاه دائمی خود بدرود زندگی گفته ورثه حین‌الفوت آن متوفی/متوفیه منحصر است به: ۱-هادی قاسمی فرزند محمد به شماره شناسنامه۱۸۱۹ متولد۱۳۵۲/۱۱/۷ پسر متوفی ۲-نادعلی قاسمی فرزند محمد به شماره شناسنامه۱۸۲۰ متولد۱۳۵۳/۱۲/۱ پسر متوفی ۳-علی قاسمی فرزند محمد به شماره شناسنامه۲۲۳۶ متولد۱۳۶۰/۱/۱۵ پسر متوفی ۴-مه‌لقا قاسمی فرزند محمد به شماره شناسنامه۱۲۳۸ متولد۱۳۴۱/۶/۷ دختر متوفی ۵-بتول قاسمی فرزند محمد به شماره شناسنامه۱۵۶۱ متولد۱۳۴۶/۱۰/۱۰ دختر متوفی ۶-لیلا قاسمی فرزند محمد به شماره شناسنامه۵۳۳۴ متولد۱۳۵۵/۳/۱ دختر متوفی ۷-معصومه قاسمی فرزند محمد به شماره شناسنامه۱۰۰۵۸ متولد۱۳۵۷/۱۰/۲ دختر متوفی ۸-اعظم قاسمی فرزند محمد به شماره شناسنامه۷۷ متولد۱۳۶۲/۱۱/۱۵ دختر متوفی ۹-محمد قاسمی فرزند صفرعلی به شماره شناسنامه۸۹۰ متولد۱۳۱۵/۱۱/۱۰ همسر متوفی اینک با انجام تشریفات مقدماتی درخواست مزبور را در یک نوبت آگهی می‌نماید تا هر کسی اعتراضی دارد و یا وصیتنامه از متوفی نزد او باشد از تاریخ نشر نخستین آگهی ظرف یک ماه تقدیم دارد والا گواهی صادر خواهد شد. (م‌الف ۵۰۷)

قاضی حوزه ۱۱۲ شوراهای حل اختلاف رزن

آگهی حصر وراثت

آقای محمدرضا کورش آرامی فرزند محمد به شماره شناسنامه ۳۸۷۱۳۴۶۲۴۱ متولد ۱۳۵۵/۰۵/۱۴ به شرح دادخواست کلاسه ۹۶۰۴۷۷ح۱۲۷ که شادروان محبوبه کورشی آرامی فرزند ربیع به شماره شناسنامه ۱۰ ، ۹۶/۱۰/۲ در تاریخ ۱۳۹۶/۰۴/۱۳ در اقامتگاه دائمی خود بدرود زندگی گفته ورثه حین‌الفوت آن متوفی منحصر است به: یک فرزند پسر و ۳ فرزند دختر به اسامی: ۱- محمدرضا کورش آرامی فرزند محمود به شماره ملی ۳۸۷۱۳۴۶۲۴۱ متولد ۱۳۵۵ صادره از حوزه مرکزی ۲- فرخ‌لقا کورش آرامی فرزند محمود به شماره ملی ۳۸۷۴۷۴۸۷۴۱ متولد ۱۳۳۶ صادره از حوزه مرکزی ۳- اقدس کورش آرامی فرزند محمود به شماره ملی ۳۸۷۴۷۷۱۵۹۸ متولد ۱۳۴۰ صادره از حوزه مرکزی ۴- معصومه کورش آرامی فرزند محمود به شماره ملی ۳۹۹۱۱۴۱۵۰۷ متولد ۱۳۵۱ صادره از حوزه مرکزی. ارزش ماترک متوفیه محبوبه کورشی آرامی فرزند ربیع بیش از سی میلیون ریال می‌باشد. اینک با انجام تشریفات مقدماتی درخواست مزبور را در یک نوبت آگهی می‌نماید تا هر کسی اعتراضی دارد و یا وصیتنامه از متوفی نزد او باشد از تاریخ نشر نخستین آگهی ظرف یک ماه تقدیم دارد والا گواهی صادر خواهد شد. (م الف ۳۰۷۳)

رئیس حوزه شماره ۱۲۷ شورای حل اختلاف همدان

آگهی حصر وراثت

آقای محمدرضا کورش آرامی فرزند محمد به شماره شناسنامه ۳۸۷۱۳۴۶۲۴۱ متولد ۱۳۵۵/۰۵/۱۴ به شرح دادخواست کلاسه ۹۶۰۴۷۷ح۱۲۷ که شادروان جیران قاسمی دارای شماره شناسنامه ۹۶۳ در تاریخ ۹۶/۶/۲۰ در اقامتگاه دائمی خود بدرود زندگی گفته ورثه حین‌الفوت آن متوفی/متوفیه منحصر است به: ۱-هادی قاسمی فرزند محمد به شماره شناسنامه۱۸۱۹ متولد۱۳۵۲/۱۱/۷ پسر متوفی ۲-نادعلی قاسمی فرزند محمد به شماره شناسنامه۱۸۲۰ متولد۱۳۵۳/۱۲/۱ پسر متوفی ۳-علی قاسمی فرزند محمد به شماره شناسنامه۲۲۳۶ متولد۱۳۶۰/۱/۱۵ پسر متوفی ۴-مه‌لقا قاسمی فرزند محمد به شماره شناسنامه۱۲۳۸ متولد۱۳۴۱/۶/۷ دختر متوفی ۵-بتول قاسمی فرزند محمد به شماره شناسنامه۱۵۶۱ متولد۱۳۴۶/۱۰/۱۰ دختر متوفی ۶-لیلا قاسمی فرزند محمد به شماره شناسنامه۵۳۳۴ متولد۱۳۵۵/۳/۱ دختر متوفی ۷-معصومه قاسمی فرزند محمد به شماره شناسنامه۱۰۰۵۸ متولد۱۳۵۷/۱۰/۲ دختر متوفی ۸-اعظم قاسمی فرزند محمد به شماره شناسنامه۷۷ متولد۱۳۶۲/۱۱/۱۵ دختر متوفی ۹-محمد قاسمی فرزند صفرعلی به شماره شناسنامه۸۹۰ متولد۱۳۱۵/۱۱/۱۰ همسر متوفی اینک با انجام تشریفات مقدماتی درخواست مزبور را در یک نوبت آگهی می‌نماید تا هر کسی اعتراضی دارد و یا وصیتنامه از متوفی نزد او باشد از تاریخ نشر نخستین آگهی ظرف یک ماه تقدیم دارد والا گواهی صادر خواهد شد. (م‌الف ۵۰۷)

قاضی حوزه ۱۱۲ شوراهای حل اختلاف رزن

آگهی موضوع ماده ۳ قانون و ماده ۱۳ آیین‌نامه قانون تعیین تکلیف وضعیت ثبتی اراضی و ساختمان‌های فاقد سند رسمی

برابر رأی شماره ۱۳۹۶۶۰۳۲۶۰۰۹۰۰۰۳۹۸ مورخه ۹۶/۶/۵ هیأت موضوع قانون تعیین تکلیف وضعیت ثبتی اراضی و ساختمان‌های فاقد سند رسمی مستقر در واحد ثبتی شهرستان فامنین تصرفات مالکانه و بلامعارض آقای محمود محمد علیخانی فرزند ولی به شماره شناسنامه ۱۳۴۶ شماره ملی ۵۰۲۹۳۷۶۱۶۱ در شش دانگ یک باب خانه به مساحت دویست و شصت و دو مترمربع و پنجاه و چهار صدم مترمربع قسمتی از پلاک ۹۶ اصلی واقع در بخش پنج همدان اراضی سناج خریداری از آقای عبداله طیبلی محرز گردیده است. لذا به منظور اطلاع عموم مراتب در دو نوبت به فاصله ۱۵ روز آگهی می‌شود، در صورتی که اشخاص نسبت به صدور سند مالکیت متقاضی اعتراضی داشته باشند می‌توانند از تاریخ انتشار اولین آگهی به مدت دو ماه اعتراض خود را به این اداره تسلیم و پس از اخذ رسید، ظرف مدت یک ماه از تاریخ تسلیم اعتراض، دادخواست خود را به مراجع قضایی تقدیم نمایند. بدیهی است در صورت انقضای مدت مذکور و عدم وصول اعتراض طبق مقررات سند مالکیت صادر خواهد شد.(م‌الف ۳۶۵)
تاریخ انتشار نوبت اول: ۹۶/۷/۱۲
تاریخ انتشار نوبت دوم: ۹۶/۷/۲۷

رضا بیات– رئیس اداره ثبت اسناد و املاک شهرستان فامنین

آگهی حصر وراثت

آقای مصطفی تسلیمی‌پاک به شماره شناسنامه ۴۰۴۰۱۱۲۱۹۹ به استناد شهادتنامه و گواهی فوت و رونوشت شناسنامه ورثه، درخواستی به شماره ژ تقدیم این شورا نموده چنین اشعار داشته است که شادروان شکراله تسلیمی‌پاک به شماره شناسنامه ۱۹۵ در تاریخ یکشنبه ۴ دی ۱۳۵۶ در گذشته و ورثه وی در هنگام درگذشت عبارتند از: ۱- شمس‌اله تسلیمی‌پاک فرزند شکراله به شماره شناسنامه ۱۱۷۸ فرزند متوفی ۲-ثریا زارعی فرزند شکراله به شماره شناسنامه ۹۶۵ فرزند متوفی ۳-حیدرعلی زماهیت محض فرزند شکراله شماره شناسنامه ۱۹۸ فرزند متوفی ۴- آزاد بدون نام خانوادگی فرزند شکراله به شماره شناسنامه ۱۹۷ فرزند متوفی ۵- رضا تسلیمی‌پاک فرزند شکراله به شماره شناسنامه ۱۲۵۷ فرزند متوفی ۶-عزت‌اله زارعی فرزند شکراله شماره شناسنامه ۹۶۴ فرزند متوفی ۷- صفیه تسلیمی پاک فرزند شکراله به شماره شناسنامه ۱۶ فرزند متوفی اینک با انجام تشریفات مقدماتی درخواست مزبور را در یک نوبت آگهی می‌نماید تا هر کسی اعتراضی دارد و یا وصیتنامه از متوفی نزد او باشد از تاریخ نشر نخستین آگهی ظرف یک ماه تقدیم دارد والا گواهی صادر خواهد شد. (م‌الف ۱۹۱۹)

رئیس حوزه شماره ۱۱۱ شورای حل اختلاف بهار

مفقودی

کارت دانشجویی پدرام محمودی فرزند فایق به شماره شناسنامه ۳۸۴۰۲۰۱۷۲۱ رشته عمران نقشه برداری دانشگاه عمران و توسعه به شماره دانشجویی ۹۲۱۲۳۰۱۰۷۴ مفقود گردیده و از درجه اعتبار ساقط می‌باشد.

مفقودی

کارت دانشجویی شیرین بهمندفر فرزند اسماعیل به شماره شناسنامه ۰۳۱۱۰۵۷۶۸۳ رشته زبان فرانسه دانشگاه بوعلی‌سینا به شماره دانشجویی ۹۱۱۲۲۵۱۰۰۵ مفقود گردیده و از درجه اعتبار ساقط می‌باشد.

مفقودی

کارت دانشجویی رضا چراغی فرزند شکرالله به شماره شناسنامه ۱۹۶۰۴۶۷۰۶۹ رشته ترویج آموزش کشاورزی دانشگاه بوعلی‌سینا به شماره دانشجویی ۹۴۱۲۲۰۸۰۰۷ مفقود گردیده و از درجه اعتبار ساقط می‌باشد.

مفقودی

شناسنامه مهرداد رجب‌پور فرزند قدرت‌الله به شماره شناسنامه ۵۲۹ کدملی ۳۸۷۴۴۵۴۹۹۱ مفقود گردیده و از درجه اعتبار ساقط می‌باشد.

آگهی مزایده شماره ۹۶/۴ اموال منقول (نوبت اول)

بانک صادرات ایران- استان همدان در نظر دارد ، اموال منقول (لوازم کامپیوتری و ملزومات) تحت اختیار خود را به فروش برساند.
متقاضیان می‌توانند از تاریخ درج آگهی به مدت ۱۰ روز کاری در ساعات اداری به نشانی: همدان، ابتدای خیابان شریعتی، ساختمان ادارات مرکزی بانک صادرات همدان طبقه اول دایره تدارکات و ساختمان اتاق شماره ۱۱۵-۱۰۰ مراجعه و اوراق مزایده را دریافت و نسبت به بازدید از اموال مذکور اقدام نمایند.
شرکت کنندگان باید پاکت حاوی پیشنهاد قیمت را به انضمام چک رمزدار یا ضمانت‌نامه بانکی به میزان ۲۰/۰۰۰/۰۰۰ ریال حداکثر تا مدت تعیین شده در برگ شرایط مزایده به نشانی فوق‌الذکر تحویل و رسید دریافت نمایند. ضمناً هزینه‌های کارشناسی و نشر آگهی به عهده خریدار می‌باشد.
کسب اطلاعات بیشتر در ساعات اداری از طریق تلفن‌های تماس ۳۲۵۱۰۷۰۹ و ۰۸۱۳۲۵۲۴۰۶۱ میسر است.

بانک صادرات ایران - استان همدان

آگهی دعوت مجمع عمومی عادی سالیانه شرکت خدماتی شهرک صنعتی ویان (نوبت دوم)

پیرو آگهی مندرج در روزنامه همدان‌پیام شماره ۳۰۱۱ مورخ ۱۳۹۶/۶/۲۲ به دلیل عدم حضول حدنصاب قانونی لازم در مجمع عمومی عادی سالیانه نوبت اول مورخ ۱۳۹۶/۰۷/۰۳، بدینوسیله از کلیه سهامداران شامل اشخاصی (حقیقی یا حقوقی) که به منظور راه‌اندازی واحد صنعتی، تولیدی یا خدماتی در شهرک صنعتی ویان با شرکت شهرک‌های صنعتی همدان قرارداد منعقد نموده‌اند، دعوت می‌شود در جلسه مجمع عمومی عادی سالیانه نوبت دوم شرکت خدماتی شهرک صنعتی ویان (سهامی خاص) به شماره ثبت ۶۶۶ و شناسه ملی ۱۴۰۰۳۵۹۳۱۸۹ رأس ساعت ۱۰ صبح روز چهارشنبه مورخ ۱۳۹۶/۷/۲۶ در محل شرکت واقع در شهرک صنعتی ویان برگزار می‌گردد با در دست داشتن معرفی‌نامه کتبی جهت اتخاذ تصمیم نسبت به موضوعات ذیل در این جلسه حضور بهم رسانید.
ضمناً داوطلبان عضویت در هیأت مدیره و بازرس موظفند تا ۵ روز پس از صدور دعوتنامه تشکیل مجمع عمومی عادی، درخواست خود را به هیأت مدیره تحویل نمایند.

دستور جلسه:
۱- گزارش عملکرد هیأت مدیره و بازرسان قانونی
۲- تصویب صورت‌های مالی منتهی به ۱۳۹۵/۱۲/۳۰
۳- انتخاب اعضای اصلی و علی‌البدل هیأت مدیره وفق اسناسنامه تصویبی
۴- انتخاب بازرسان اصلی و علی‌البدل
۵- تعیین روزنامه کثیرالانتشار
۶- سایر مواردی که به موجب قانون تجارت در صلاحیت مجمع عمومی عادی سالیانه می‌باشد.

هیأت مدیره
شرکت خدماتی شهرک صنعتی ویان

پیام تاریخ، تمدن و فرهنگ مادستان
The Message Of Madestan's History & Civilization & Culture
روزنامه همدان پیام
۵
چهارشنبه ● ۱۲ مهرماه ۱۳۹۶ ● شماره ۳۰۲۷
جامعه
ejtemaei@hamedanpayam.com

هزینه جمع آوری کودکان کار صرف پیشگیری از فقر شود

هیـــچ کودکی علاقه ندارد ۱۲ ســـاعت در روز در خیابـــان کار کند و باید هزینه جمع‌آوری و دستگیری کودکان کار صرف پیشگیری شود.
دبیـــر مرجع ملی کـــودک در وزارت دادگســـتری با بیان اینکه رفتـــاری که در طرح جمع‌آوری با کودکان کار شـــده، مصداق همان دســـتگیری اســـت، افزود: این طرح متأسفانه بر اساس آزمون و خطا اجرا شده است و ما به این مسئله عادت کرده‌ایم.
به گزارش مهر، مظفر الوندی بیان کرد: مســـئله کودکان کار یک مسئله جهانی است، اما طرحی که در حال حاضر از سوی دستگاه‌ها در حال اجراست و کودکان کار را به نوعی دستگیر می‌کنند، بدون‌شک غلط است.

سالمندان، برکت جامعه‌اند

وزیر بهداشت سالمندان را مایه برکت و نعمت جامعه خواند و بر لزوم تلاش در جهت تامین آینده‌ای بهتر برای آنها، تاکید کرد.
به گزارش ایسنا، سیدحسن هاشمی گفت: فصل سالمندی ویژگی‌های خاص خود را دارد و بر ماســـت که با مهربانی و صبوری، دین خود را به نازک دلانی که روزگاری چون کوه در برابر سختی‌های زندگی ایستادگی و ما را حمایت کرده‌اند، ادا کنیم.
وی فرهنگ‌ســـازی برای دقت و توجه بیشتر مردم به امر پیشگیری و حفظ و ارتقای سلامت شخصی را مهم دانســـت و گفت: ارتقای این فرهنگ نقش مهمی در داشتن نظام سلامتی کارآمد دارد. وی بیان کرد: نباید از یاد ببریم که سالمندان ستون‌های تکرار ناشدنی خیمه خانه و خانواده ما هستند.

نگرانی از بازگشت مشکلات مردم در بیمارستانها جدی است

با توجه به بدهی معوقه یکســـاله بیمه ها به بیمارستانها نگرانی نسبت به بازگشت مشکلات قدیمی بیماران در بیمارستانها جدی است. به گزارش ایرنا سخنگوی وزارت بهداشت درمان و آموزش پزشکی گفت: بالاخره پزشکان هم هزینه دارند و وقتی یک رزیدنت در ســـن ۲۸ ســـالگی با حقوق یک و نیم میلیون تومانی متخصص می شود و وقتی حقوق خود را به علت بدهی معوقه بیمه ها یکســـال بعد دریافت کند، دچار مشکل می شـــود. ایرج حریرچی افزود: مسئولان دولت نیز قول داده اند در شش ماه دوم امسال بخش مهمی از بدهی های معوقه جبران می شود و در صورت عملی شدن این قولها از شرمندگی کارکنان وزارت بهداشت در می آییم.

گزارش ویژه

در میزگرد تحلیلی حزب اتحاد ملت برای قیام عاشورا مطرح شد

امروز امام حسین(ع) بیشتر از زمان خود مظلوم است

به دنبال سلســـله برنامه‌های سیاســـی، فرهنگی و مذهبی حزب اتحاد ملت منطقه همدان، این‌بار و در محرم سال ۹۶ میزگردِ تحلیلی قیام امام حسین(ع) و واقعه عاشورا با عنوان «۳۸ سال بعد» برگزار شد.
در ابتـــدا یکی از ســـخنرانان این میزگرد با اشاره به مشکلات کنونی جامعه ما و فاصله گرفتن برخی روشـــنفکران با مذهب گفت: امام حسین(ع) در شرایط سخت آن دوران و در حالـــی که ۷۱ نفر از یـــاران خود را از دســـت داده بود، باز هم به هدایت دشمنان سرسخت خود پرداخت و آنها را طرد نکرد.
دکتر رســـولی بیان کرد: ما در شناخت ائمه (ع) ضعیف عمل کردیم و نیاز به مطالعه و تحقیق در این خصوص بسیار است.
وی تأکید کرد: مظلومیت امام حســـین(ع) در جامعه ما از مظلومیت ایشـــان در کربلا بالاتر اســـت. چنانچه اگر شریعتی، مطهری و... نبودند ایـــن ۴ مطلب هم در خصوص قیام عاشورا نبود.
رسولی با اشـــاره به اینکه مذهب مربوط به گروه خاصی از افراد نیست، گفت: مذهب هم همچون علم برای هدایت بشـــریت و ایجاد همبستگی، نزدیکی و عدالت است.
این سخنران و تحلیلگر مذهبی با بیان اینکه مذهب یک وسیله است اما تحصیلکرده‌های ما بـــا آن فاصله گرفتند، تصریـــح کرد: در جامعه ما بـــه دلیل عمل نکـــردن به مبانی مذهبی اسراف، حق‌خوری، فقر، بی‌عدالتی و... بالاســـت در حالی که مولای ما در بین فقیرتریـــن افراد زندگی کرد تـــا خود، آنها را درک کند. ایشـــان می‌فرمودند من غذای چرب نمی‌خورم تا به فکر گرسنگان باشم، در حالی که در جهان ما بسیاری از افراد از گرسنگی می‌میرند و ما اسراف می‌کنیم.
وی با اشاره به اینکه ما موحد واقعی نیستیم، افزود: در جامعه‌ای که ۹۰ درصد مردم دروغ می‌گویند، نباید ادعای حسینی بودن کرد و این توقع از تحصیلکرده‌ها بیشتر است.
در ادامه یکی از پیشکسوتان سیاسی استان همدان نیز گفت: برخی از روشنفکران ما راه دیگری از دین را پیشـــه خود می‌کنند، لذا روشنفکران ما کسانی می‌شوند که حسینی نیستند. هادی احتظاظی ویژگی خاصِ ملت ایران را فارس بودن، شـــیعه بودن، حسینی و عاشـــورایی بودن آنها دانســـت و افزود: خوشبختانه حزب اتحاد این سد را شکسته و مشـــخص کرده که افرادی که در احزاب اصلاح طلب هستند با دین فاصله ندارند.
وی با اشاره به اینکه ۶۱ سال پس از هجرت و ۵۰ سال پس از رحلت پیامبر(ص)، واقعه عاشـــورا اتفـــاق افتاد و زخمـــه‌ای به جان انســـان‌ها زد، افزود: عاشـــورا سیاسی‌ترین واقعه تاریخ بشر است.
احتظاظی اظهـــار کرد: امام حســـین(ع) نه برای کشته شدن و نه برای به دست آوردن قدرت و حکومت قیام کرد؛ چراکه هر نحله تاریخی کـــه حکومت را اصـــل بداند، آن حکومت درست نخواهد بود.
وی ادامـــه داد: اصل دانســـتن حکومت یک روش و منش کج بود که برای نگه داشـــتن آن حسین(ع) فتنه‌گر شد و برای آن هر نوع تهمتی را شنید. این استاد دانشگاه با بیان اینکه امام علی(ع) و امام حسین(ع) حکومت را از منظر مردم می‌خواســـتند، افزود: یزید به هر شـــرایطی، حکومت را از آن خود می‌دانست چنانچه امام حسین(ع) و یاران باوفایش را که به حق بودند، فتنه‌گر خواند.
در ادامـــه یکی از اعضای عضـــو اتحاد نیز گفت: نـــگاه به امام حســـین(ع) نـــگاه به ظلم‌ستیزی است چنانچه این درسی شد تا همه با حاکم ظالم بجنگند.
اصغرعلی قارداشـــی اظهار کرد: نگاه به قیام امام حســـین(ع) از چند بُعد قابل بررســـی اســـت، امربه‌معروف، و نهی‌ازمنکر، تشکیل حکومت، نگاه صلح‌دوستی و صلح‌جویانه از عمـــده مباحثی اســـت که از قیـــام امام حسین(ع) برداشت می‌شود.
وی اظهار کرد: جنگ امام حسین(ع) مقدمه یک اتفاق بود. وقتـــی بعد از رحلت پیامبر جامعه دچار مشکل مشروعیت شده بود، به واسطه چندین حکومتی که ایجاد شد و پس از آن نداشتن تجربه از مدیریت مدرن کشور توسط یزید باعث شد که واقعه قیام و کربلا در سال ۶۱ شکل بگیرد.
یکـــی دیگر از اعضای حـــزب آحاد منطقه همدان نیز گفت: قیام و انقلاب حســـینی از چنان تأثیرگذاری عمیقی برخوردار است که برخلاف سایر انقلاب‌ها ما آن را ایام غم و ماتم می‌دانیم.
روزبهانی اظهار کرد: متأسفانه روایاتی که از این واقعه به ما رســـیده همچون خود تاریخ دارای دخل و تصرف بســـیاری شده است. قران اصل و اساس زندگی بشریت است و از زمانی که قرآن مهجور واقع شد، خرافات بسیاری دین را فرا گرفت.
وی بـــا بیـــان اینکه ما به عنوان کنشـــگران سیاســـی، آزادی و عدالت‌خواهان می‌توانیم این قیام را سرمشق خود قرار دهیم، افزود: اینکه امام حســـین(ع) چرا جزو ابرار شد، خود فلســـفه‌ای است که باید آن را یافت و در جامعه فرهنگ‌سازی کرد.
وی رفتار امام حســـین(ع) با مخالفان خود مثل "محمدبن" حنیفه که به امام گفت «فعلاً قیام نکنید جایی برویـــد و آرام بگیرید که حکومت یزید دوام نخواهد آورد» را بسیار عبرت‌انگیز دانســـت و گفت: امام در برابر این خواســـته، به جای فتنه‌گر و ضدانقلاب خواندن وی، به او گفت: «تو در مدینه بمان و چشم من باش».
لازم به ذکر اســـت حزب اتحاد ملت منطقه همـــدان در این مراســـم بـــا ادای نذری به مخاطبان و حامیان خود آنان را در ســـوگ عزای حسینی شریک کرد.
حزب اتحاد ملت اســـتان همدان که ۳ سال اســـت در همدان فعال شده است توانست سال گذشته مجوز فعالیت خود را دریافت کند و هم اینک به ریاست دکتر محمد رضا افخمی اداره می‌شود که برگزاری برنامه‌های مختلف در کنار مباحث سیاسی عمده هدف این حزب است.

جدیدترین آمار «بازماندگی از تحصیل»

نرخ بازماندگی از تحصیل (نرخ سواد) در هر جامعه‌ای اهمیت بســـزایی دارد ولی محاســـبه این نرخ برای گروه سنی ۶ تا ۱۴ ســـاله از ضرورت بیشتری برخوردار است زیرا با توجه به تغییرات فرهنگی در جامعه امروز، انتظار مـــی‌رود این نرخ برای گروه ســـنی مذکور مقـــدار ناچیـــزی را به خود اختصـــاص دهد؛ لذا در گـــزارش پیش‌رو نرخ بازماندگی از تحصیل در گروه سنی ۶ تا ۱۴ ساله (لازم‌التعلیم) بر حسب جنس و استان محاسبه و بررسی می‌شود.
بـــه گـــزارش ایســـنا، یکـــی از بزرگترین دســـتاوردهای دنیای امروز امکان تحصیل برای تمام آحاد جامعه است. نظام آموزشی مدرن افراد را به کســـب علم، شناسایی و شکوفایی اســـتعدادها، عدم تبعیض(اعم از جنســـی، قومی و نژادی) تشـــویق می‌کند. این امر علاوه بر آمـــوزش دانش مقدماتی مانند خواندن و نوشتن، ریاضیات و علوم مقدماتـــی دریچه بزرگی را بر دنیای دانش بـــاز می‌کند. به گونه‌ای که هر فرد می‌تواند متناســـب با علایق و استعدادهای خود در آن بـــه کندوکاو پرداخته و ضمن یاد گیری بر آن بیافزاید.
از ســـوی دیگر این دانش امکان اندیشیدن در فرد را نهادینه ســـاخته و روشـــنگری، ارتقای فـــردی و اجتماعـــی و در نهایت مدنیـــت بیشـــتری را بـــرای جامعـــه به ارمغان مـــی‌آورد. از این رو، عدم تحصیل آسیب‌های اجتماعی جبران ناپذیری مانند تنزل اخلاقیات در جامعه، گسترش پدیده کار کودکان، کـــودکان خیابانـــی، ازدواج اجبـــاری کـــودکان و ... را در پی خواهد داشـــت که این آســـیب‌ها به خودی خود آســـیب‌های دیگری ماننـــد افزایش جرم، جذب افراد بویژه کـــودکان به گروه های خلاف و گســـترش اعتیاد را در جامعه به وجود می‌آورند.

جمعیت مردان بیســـواد ۶تا ۱۴ ساله بیشتر از زنان

به گزارش ایســـنا، با توجه به نتایج بدست آمده از سرشـــماری نفوس و مسکن سال ۱۳۹۵ (کودکان لازم‌التعلیم در گروه سنی ۶ تا۱۴ ســـاله ۱۰ میلیون و ۷۷۲ هزار و ۷۸۷ نفر اســـت که از این تعـــداد، پنج میلیون و ۵۱۶ هزار و ۶۳۷ نفر مرد و پنج میلیون و ۲۵۶ هـــزار و ۱۵۰نفر زن بوده‌اند. همچنین از تعـــداد مذکـــور ۳۱۵ هـــزار و ۴۱۲ نفر بیســـواد (۱۵۹ هزار و ۶۳۰ نفر مرد بیسواد و ۱۵۵ هزار و ۷۸۲ نفر زن بیسواد) در کل کشور وجود دارند. که با توجه به اطلاعات حاصل، جمعیت مردان بیســـواد نسبت به بیســـوادان زن گروه ۶ تا ۱۴ ســـاله بیشتر است؛ البته جمعیت باســـوادان مرد نسبت به زنان باسواد در همین گروه بیشتر است.

جمعیت زنان بیســـواد ۱۰ تا ۱۴ ساله بیشتر از مردان

لازم به ذکر اســـت؛ ایـــن امر در خصوص نسبت مردان و زنان گروه سنی ۶ تا ۹ ساله نیز صادق اســـت. اما در گروه سنی ۱۰ تا ۱۴ ساله (با جمعیت کل پنج میلیون و ۶۸۸ هـــزار و ۳۸۴ نفر)، ۷۴ هـــزار و ۳۹۸ نفر بیسواد هســـتند که از این تعداد ۳۶ هزار و ۴۸۳ نفر مـــرد و ۳۷ هزار و ۹۱۵نفر زن هســـتند. بر خلاف گروه سنی ۶ تا ۹ ساله، زنان بیسواد گروه سنی ۱۰ تا ۱۴ ساله نسبت به بیسوادان مرد همان گروه سنی جمعیت بیشـــتری را به خود اختصاص داده‌اند. این کاهش نسبت طی ۵ ســـال اخیر، می‌تواند به دلیل تغییر فرهنگی، اجرای سیاست‌های آموزشی همگانی و بهبود امکانات آموزشی یا زیر ساخت‌های آن باشد.

خبـر

ثبت‌نام مسابقه «دفاع سه دقیقه‌ای» پایان‌نامه‌های دانشجویی در همدان

سرپرســـت معاونت فرهنگی جهاددانشـــگاهی واحـــد همدان از برگزاری مسابقه «دفاع ســـه دقیقه‌ای» پایان‌نامه‌های دانشجویی برای نخستین‌بار در این استان خبر داد.
فاطمه عزیزی‌هرمز در گفت‌وگو با ایســـنا گفت: این مسابقات امسال برای دومین‌بار در ۹ اســـتان کشـــور و با همکاری واحدهای استانی جهاددانشـــگاهی برگزار خواهد شـــد و واجدان شـــرایط می‌توانند بـــرای ثبت‌نام از اول مهرماه تا ۱۵ آبان‌مـــاه به دفتر معاونت فرهنگی جهاددانشگاهی مراجعه کنند.
وی اضافه کرد: تمامی فارغ‌التحصیلان مقاطع کارشناسی‌ارشد و دکتری و معادل حوزوی آن در همه رشـــته‌های مصوب که از ابتدای ســـال ۱۳۹۵ تا پایان شـــهریورماه ۱۳۹۶ از پایان‌نامه خود دفاع کرده باشند، می‌توانند برای شرکت در این مسابقات ثبت‌نام کنند.
عزیزی‌هرمز تصریح کرد: این مســـابقات با هدف تشـــویق و کمک بـــه تقویت و پرورش مهارت‌های ارتباطـــی، ایده‌پردازی، فن بیان و خلاقیت‌های دانشجویی، کمک به تکمیل چرخه تولید علم و فناوری و تبدیـــل آن به محصول و ثروت و برقراری ارتباط بین دانشـــگاه و صاحبان صنایع و ســـرمایه‌گذاری و بازاریابی ایده‌های دانشـــجویی برگزار می‌شود.
وی بیان کـــرد: مرحله مقدماتی این دور از مســـابقات در واحدهای جهاددانشـــگاهی در دانشـــگاه‌های اصفهان، صنعتی اصفهان، صنعتی امیرکبیر و واحدهای این نهاد در اســـتان‌های خراسان‌رضوی، زنجان، کردستان، گلستان، هرمزگان، همدان و یزد برگزار می‌شود.
عزیزی‌هرمـــز ادامه داد: پس از اتمام مرحله مقدماتی و معرفی نفرات برگزیـــده مرحله نیمه نهایی در تهران و مرحله نهایی همزمان با آیین اختتامیه هفدهمین جشـــنواره ملی پایان‌نامه ســـال دانشجویی برگزار می‌شود.
وی بیـــان کرد: علاقمندان برای کســـب اطلاعات بیشـــتر و ثبت‌نام در این مســـابقه می‌توانند با شـــماره تلفن ۳۸۳۸۰۵۷۱ تماس بگیرند یا به دانشگاه بوعلی‌ســـینا، دانشکده علوم پایه دفتر معاونت فرهنگی جهاددانشگاهی مراجعه کنند.

وجود آشفتگی در بازار گیاهان دارویی

روش‌های فرآوری گیاهان دارویی در کشـــور باید استاندارد شود و ما این کار را در بســـته اجرایـــی حمایت از بخش خصوصی انجام داده‌ایم.
مدیر دفتر طرح ملی گیاهان دارویی در گفت‌وگو با فارس اظهار کرد: ۳ بسته پیشنهادی بوسیله جهاد کشاورزی برای حمایت از تولیدکننده غذای ســـالم و ارگانیک ارائه شده که اولین حوزه آن بسته اجرایی در حوزه گیاهان دارویی کشور تهیه و تدوین شده است.
پیمان یوسفی آذر با بیان اینکه انجمن گیاهان دارویی سعی در معرفی گیاهان دارویی سالم دارد، افزود: متأسفانه یک آشفتگی در بازار تأمین گیاهان دارویی سالم وجود دارد و در حال حاضر ۱۵۰ هزار هکتار از اراضی ایران به گیاهان دارویی اختصاص پیدا کرده است که در پایان برنامه ششـــم این میزان باید به ۲۸۳ هزار هکتار در پایان برنامه ششم توسعه برســـد و یکی از اهداف بلند مدت ما توسعه ۲۴ گونه گیاهی در کشورمان است.
یوســـفی آذر بـــا بیان اینکه متأســـفانه باید بگویم کـــه در ایران هیچ اســـتانداردی در زمینه تولید این نوع مواد ندارد و در عطاری‌ها مردم گیاهان دارویی غیراستاندارد می‌خرند ، افزود: در حال حاضر بیش از ۱۰۷ هزار هکتار زعفران در کشـــور کشت می‌شود و ۲۵ هزار هکتار نیز ســـایر گیاهان دارویی و همچنین ۱۷ هزار هکتار گل محمدی در سراسر کشور کشت می‌شـــود. وی ادامه داد: در حوزه تغذیه سالم ما باید در ابتدا تولیدمان را بر اساس اصول و قواعد منظم انجام دهیم و بر روی محصولات ارگانیک و سالم باید سرمایه‌گذاری بیشتری صورت بگیرد. وی یاد آور شـــد: روش‌های فرآوری گیاهان دارویی در کشور باید استاندارد شود و ما این کار را در بسته اجرایی در راه‌های حمایت از بخش خصوصی انجام داده‌ایم.

نیش و نوش

باشـــگاه خبرنگاران جوان : ریشه کنی فقر مطلق در چهار سال، آرزو یا واقعیت

آرزو بر مدیران عیب نیست!!
ایســـنا: تجمع داوطلبان آزمون دســـتیاری دندانپزشکی مقابل وزارت بهداشت

این وزارت خانه‌ها هم شده محل تجمع!!
مهر: مشکلات آموزش و پرورش را با بودجه گره نزنید

پس همیشه می‌گین مشکل بودجه داریم!!
فارس: رویارویی ایران و آمریکا

چه شود!!
باشـــگاه خبرنگاران جوان : قالی ایرانی پس از کپی چینی‌ها در آستانه فرورفتن در گرداب نابودی

لااقل به قالی مون رحم می‌کردین!!
فارس: ترامپ با دبه کردن در برجام حماقت عجیبی مرتکب می‌شود

این دبه کردن ها چقدر داره زیاد می‌شه!!
مهر: راهکارهایی برای درآمدزایی آموزش و پرورش

ایشاا... از جیب خانواده‌ها نباشه!!
باشـــگاه خبرنگاران جوان: احساســـات خود را بـــا واژه‌های زیبا به همسرتان بیان کنید

مگه احساسی هم مونده!!
شبستان: ضربه به مغز عاشورا با هیجانات کاذب

شور و شوقه دیگه کاریش نمیشه کرد!!
اعتماد: سالی که نکوست از بنزینش پیداست!

قبلنا از بهارش پیدا بود!!
شرق: پسرش شهردار شده ایشاا... مبارکش باد

اگه رئیس جمهور می‌شد چیکار می‌کردی!!
همدان‌پیام: رشد ۲۵ درصدی فوتی‌های همدان

بدون شرح!!
ایسنا: تامین اجتماعی با بحران سالمندی مواجه است

دوست داری خودتم پیر شدی بهت بگن بحران!!
ایلنا: هشدار نسبت به ورود آموزش های ابتدایی به پیش دبستانی

دارن جهشی می‌خونن!!

نگاه

رتبه‌بندی معلمان؛ ارتقای شایستگی یا دامن زدن به رقابت؟

درحالی که معلمان معتقدند راه بهســـازی آموزش و پرورش در نظام رتبه بندی، دامن زدن به رقابت از طریق افزایش حقوق نیســـت اما مســـئولان وزارتخانه می‌گویند پاداش مالی فقط یکی از امتیازات این طرح است.
طرح رتبه بنـــدی معلمان یکی از مهمترین اخبـــار جامعه فرهنگیان و آمـــوزش وپرورش در ســـال ۹۳ بود. ۲۰ فروردیـــن ۱۳۹۳ بود که نمایندگان مجلس در جریان بررسی طرح رتبه بندی با ۹۹ رأی موافق، ۶۱ رأی مخالـــف و ۲۱ رأی ممتنع از مجموع ۱۹۸ نماینده حاضر در صحن علنی با این طرح مخالفت کردند.
در حقیقت رتبه بندی معلمان به دلیل تعریف نشـــدن منابع مالی لازم بـــرای اجرا از ســـوی مجلس رای نیاورد و پـــس از رد این طرح در مجلس بود که دولت قول داد تا قبل از پایان سال ۹۳ طرح رتبه بندی معلمان را تهیه و برای تصویب به مجلس ارائه کند.
در ماه‌های پایانی ســـال ۹۳ بود که فرهنگیان در اعتراض به وضعیت معیشـــتی و تأخیر در پرداخت مطالباتشان، اقدام به اعتراضاتی کردند و با تجمع در مقابل مجلس خواســـتار بهبود وضعیت معیشتی خود و بازگرداندن معلم به جایگاه واقعی در جامعه شدند.
در جریان انتقادات معلمان درخصوص وضعیت معیشـــتی، مسئولان آموزش و پرورش از تلاش برای نهایی کردن طرح رتبه بندی معلمان و تصویب آن تا پایان سال ۹۳ با هدف ارتقای جایگاه معلمان و بهبود وضعیت معیشتی خبر دادند.
ســـید محمد بطحایی معاون توسعه مدیریت و پشتیبانی وقت وزارت آموزش و پرورش با اشـــاره به اینکه آنچه که هم اکنون درخصوص رتبه بندی معلمان تصویب شـــده کلیاتی اســـت در خصوص اینکه معلمان در ۴ گروه رتبه‌بندی شـــوند،گفته بود: معلمی که با کســـب تجربه، تلاش، مدرک تحصیلی و گذراندن دوره‌های آموزشی مختلف توانسته بخشـــی از امتیازات را کسب کند از فوق‌العاده شغل بیشتری نسبت به آنچه در قانون آمده بهره‌مند می‌شود. در حقیقت روح حاکم بر طرح رتبه‌بندی معلمان افزایش کیفیت کار آنهاست و اینکه معلمان در حوزه‌های پژوهشـــی و علمی تلاش بیشتری کرده و در یک کلام معلم‌تر شوند.
ســـرانجام در آخرین روزهای ســـال ۹۳ یعنی ۲۸ اســـفند ماه بود که هیئـــت دولت با طرح رتبه بندی معلمان موافقت کرد. براســـاس این مصوبه، مشـــمولان طرح طبقه‌بندی معلمان شامل آموزگاران، دبیران، هنرآموزان، مربیان امور تربیتی، مشـــاوران، مراقبان سلامت، مدیران و معاونان مدارس و مجتمع‌های آموزشی و تربیتی براساس ضوابطی که به تصویب هیئت وزیران می‌رسد، رتبه‌بندی حرفه‌ای می‌شوند.
اوایل مهرماه ۹۴مرحله نخست رتبه بندی معلمان اجرا شد و به طور میانگین چیزی حدود ۲۰۰ هزار تومان به حقوق تعدادی از فرهنگیان اضافه شد.

راه بهسازی آموزش و پرورش دامن زدن به رقابت نیست

در ایـــن بین برخی از معلمان بـــا مورد انتقاد قـــرار دادن رتبه بندی معتقدند که این طرح بر پرداخت امتیازی حقوق اســـتوار است. کسی که امتیاز بیشـــتری دارد حقوق بیشتری می گیرد اما در عمل، بیشتر به مـــدرک گرایی، دامن زدن به رقابت های مخرب و کمی کردن هرچه بیشـــتر آموزش و پرورش می‌انجامد که مورد مطلوب یک آموزش و پرورش کیفی نیست. آنها با این برنامه و برنامه های «رقابت- بنیاد» در آموزش و پرورش مخالفند و بر این باورند که راه بهسازی آموزش و پرورش دامن زدن به رقابت نیست.
معلمـــان افزایش حقوق را حق طبیعی خـــود می‌دانند و معتقدند که حقوق فرهنگیان، فراخور یک زندگی آبرومندانه نیست. حق معلمان است که حقوقشان اضافه شـــود و این موضوع نباید به‌واسطه ایجاد رقابت بین آن‌ها باشد.

دانشگاه

آغاز انتخاب رشته تکمیل ظرفیت آزمون دکتری از هفته آینده

مشاور عالی سازمان سنجش آموزش کشور از انتشار جزئیات تکمیل ظرفیت آزمون دکتری در امروز ۱۲ مهرماه ســـال جاری خبر داد و گفت: داوطلبان از ۱۶ تا ۲۲ مهر ماه جاری می‌توانند نسبت به انتخاب رشته در مرحله تکمیل ظرفیت اقدام کنند.
حســـین توکلی درگفتگو با ایســـنا با اعلام این مطلب اظهار کرد: پیرو اطلاعیه مورخ ۴ شهریور ۹۶ ســـازمان ســـنجش در خصوص اعلام نتایج نهایی آزمون ورودی دکتری ph.d نیمه متمرکز ســـال جاری، اطلاعیه این سازمان در خصوص ظرفیت‌ها و تکمیل ظرفیت برخی از کد رشـــته محل‌های آزمون مذکور امروز در سایت این سازمان منتشر می‌شود.
وی درپایان تصریح کرد: داوطلبان می‌توانند براساس ضوابط و شرایط مندرج در دفترچه انتخاب رشـــته‌های تحصیلی و همچنین مندرجات اطلاعیه مذکور از روز یکشنبه ۱۶ تا روز شنبه ۲۲ مهر ماه سال جاری نسبت به انتخاب رشته اقدام کنند.

نکته

نرم افزار تامین اجتماعی همراه، رونمایی شد

مدیرکل دفتر راهبری سیستم‌های سازمان تامین اجتماعی گفت: با توجه به رویکرد این سازمان در ارائه خدمات غیرحضوری، پس از راه اندازی سامانه مبتنی بر USSD، نرم افزار تلفن همراه (Mobile-App) در حوزه اطلاع رسانی عمومی و ارتقاء سطح دانش تامین اجتماعی و آگاهی بخشـــی در این زمینه با عنوان" تامین اجتماعی همراه"، رونمایی شد.
به گزارش ایسنا، علی معیری اظهار کرد: این اپلیکیشن که در استان خوزستان بر اساس نسخه اندروید طراحی و تولید شـــده است، در قالب نسخه آزمایشی ارائه و شامل قابلیت‌هایی از جمله دسترسی به سامانه‌های غیرحضوری، آموزش کارکرد سامانه‌ها، اطلاعات شعب بیمه‌ای و مراکز درمانی تحت پوشش تامین اجتماعی، دسترسی به قوانین، پرسش و پاسخ متداول و سایر امکانات است. وی افزود: طبق برنامه ریزی انجام شده به زودی نسخه رسمی اپلیکیشن تامین اجتماعی پس از بررســـی نرم افزار آزمایشـــی و رفع اشکالات احتمالی با امکان ارائه سرویس های غیرحضوری رونمایی و ارائه خواهد شد.

بهداشت

اهمیت مکمل‌یاری آهن در دختران دبیرستانی

مدیـــر دفتر بهبود تغذیه جامعه وزارت بهداشـــت بر نقش مهم والدین در تشـــویق فرزندان دختر خود به مصرف مکمل آهن در مدارس تاکید کرد.
به گزارش ایســـنا، زهرا عبداللهی با اشاره به اجرای برنامه مکمل یاری آهن در مدارس کشـــور گفت: در طی چند ســـال و با تلاش‌های فراوان طی تفاهم نامه‌ای مشترک بین وزرای بهداشـــت، درمان و آموزش پزشـــکی و آموزش و پرورش اقداماتی در جهت بهبود وضعیت ریز مغذی‌ها در دانش‌آموزان به تصویب رســـیده است که یکی از این برنامه‌ها، برنامه آهن یاری در تمام دبیرســـتان‌های دخترانه کشور در هر سال تحصیلی جدید است. وی گفت: طبق این برنامه، مکمل آهن در بین دانش آموزان دختر دبیرستانی برای پیشـــگیری از کمبود آهن و کم خونی ناشـــی از آن به صورت هر هفته یک عدد مکمل آهن به مدت ۴ ماه در سال تحصیلی توزیع می‌شود.وی توصیه کرد: والدین نقش بسزایی در تشویق دختران خود در مصرف قرص‌های آهن دارند، بنابراین با آگاهی دادن به آنها می‌توانند در ارتقای سلامتی آنها موثر باشند.

پیام تاریخ، تمدن و فرهنگ مادستان
The Message Of Madestan's History & Civilization & Culture
روزنامه همدان پیام
۶
چهارشنبه ● ۱۲ مهرماه ۱۳۹۶ ● شماره ۳۰۲۷
اقتصاد
eghtesad@hamedanpayam.com

باتری آیفون ۸ پلاس منفجر شد

هنوز خاطره انفجار گوشی‌های گلکسی نوت ۷ سامسونگ از اذهان عمومی پاک نشده که از انفجار گوشی آیفون ۸ پلاس اپل خبری منتشـــر شـــده است.به گزارش ایسنا، به نقل از اسپوتنیک، تنها یک هفته از فروش و توزیع گوشی‌های جدید آیفون ۸ و ۸ پلاس در چین گذشـــته است که رســـانه‌های تایوانی گزارش داده‌اند که باتری یک آیفون ۸ پلاس هنگام شارژ شدن دچار مشکل شده و در نهایت این گوشی منفجر شده است. البته لازم به ذکر است که انفجار این گوشی جدید در حد نابودی کامل آن نبوده و تنها به باز شدن و جداشدن صفحه نمایش و از بین رفتن باتری این گوشـــی منجر شده است.بر اساس این گزارش‌ها، یک خانم تایوانی به نام وو ((Wu اعلام کرده که پس از آنکه شنبه دو هفته پیش گوشی جدید آیفون ۸ پلاس را خریداری کرده، هنگام شارژ کردن گوشی خود، به یکباره شاهد منفجر شدن باتری و جدا شدن صفحه نمایش آن بوده است.البته پس از آن، این گوشی برای بررسی دقیق مشکل مذکور به شرکت اپل فرستاده شده است که تاکنون هیچ نتیجه و گزارشی از علت دقیق وقوع این حادثه، از سوی شرکت اپل مطرح نشده است.

طلا به کمترین میزان ۷ هفته‌ای خود کاهش یافت

داده‌های اقتصادی مثبت و تقویت سود خزانه‌داری آمریکا باعث بالا رفتن ارزش سهام و دلار در معاملات دیروز آسیا شد و در نتیجه قیمت طلا به کمترین میزان خود در حدود ۷ هفته اخیر کاهش یافت.
به گزارش مهر، شاخص اسپات‌گلد با لغزشی یک درصدی به ۱۲۶۹/۲۰ دلار برای هر اونس رسید این در حالی است که قیمت طلا در معاملات دیروز برای چند لحظه به ۱۲۶۷/۷۶ دلار برای هر اونس رسید که کمترین میزان آن اواسط ماه آگوست است.
پیش‌خرید طلای آمریکا برای تحویل در ماه دسامبر با افت ۳ درصدی به قیمت ۱۲۷۲ دلار برای هر اونس رسید.
تحلیل‌گر اینتل اف‌سی‌اســـتون، ادوارد میر در یادداشتی گفت: هیچ شـــکی وجود ندارد که در حال حاضر طلا با مشکل مواجه شده است و حداقل سه متغیر بر خلاف آن در حال حرکت هستند؛ دلار قوی‌تر، نرخ سود خزانه‌داری بالاتر، و کاهش تنش‌های کره شمالی.وی گفت: ما پیش‌بینی می‌کنیم طلا قبل از این که مجددا تقویت شود تا حد ۱۲۴۵ دلار برای هر اونس، افت کند.

نگاه

از تجربه کشورهای توسعه برای حل ابرچالش‌ها باید درس گرفت

با برداشته شدن تحریم‌ها و انتخاب مجدد دولت دوازدهم، خوش بینی به بهبود وضعیت اقتصادی کشور میان اقتصاددان ها افزایش یافته اســـت؛ اگرچه همچنان چالش های اقتصادی بر سر راه بهبود شرایط اقتصاد و افزایش رشـــد اقتصادی کشور مطرح است، اما اقتصاددانان معتقدند،می توان از ابرچالش هایی که اخیرا مسعود نیلی دستیار ویژه اقتصادی رییس جمهور مطرح کرده، گذر کرد.
هفته گذشته، مسعود نیلی، دستیار ویژه رئیس جمهور در جمع بخش خصوصی گفته بود:«اقتصاد ما در شـــرایطی است که با دو چهره زیبا شامل رشد اقتصادی و تورم پایین و چهره زشت شامل شش ابرچالش و بحران مواجه است.»
مشاور اقتصادی رییس جمهور در این نشست از ۶ ابرچالش اقتصادی کشور سخن به میان آورد. او گفته بود:«در شرایطی هستیم که اقتصاد ما دو چهره دارد، یک چهره می‌گوید که تورم تک رقمی شـــده رشد اقتصادی داشتیم و اشتغالزایی بالاست اما در نقطه مقابل ابر چالش‌هایی هســـتند که نمی‌توان منکر آنها شد و این شش ابرچالش شامل بحران آب، محیـــط زیســـت، بیـــکاری، چالش‌های نظام بانکـــی، صندوق بازنشســـتگی و کسب و کارهای خرد بســـیار بزرگ و مخرب‌اند. به همیـــن دلیل تنها بیان یک توصیه برای اقتصاد کشـــور با توجه به دو چهره آن سخت است.»

بزرگترین بحران؛ آب

یکی از بحران‌های جدی کشـــور بحران آب اســـت که یکی از۶ ابر چالش محسوب می شود. آنطور که کارشناسان می گویند، کمبود آب از سه عامل ریشه می‌گیرد.
اولین عامل کمبود میزان بارندگی نســـبت به متوسط بارندگی جهانی است. عامل دوم شاخص مصرف زیاد آب در ایران است. عامل سوم سهم مصرف آب در بخش‌های مختلف است. به عنوان راه کار برای حل این بحران کارشناســـان می گویند، ساده‌ترین راهکار، استفاده از شیوه‌های افزایش راندمان آبیاری است؛ شیوه های آبیاری در ایران باید تغییر کند و برنامه‌ریزی‌های لازم برای مدیریت مصرف آب در بخش کشاورزی به وجود بیاید.
دستگاه حاکمیتی در بخش کشاورزی باید با آموزش و ترویج و فراهم کردن تسهیلات لازم برای سرمایه‌گذاری در روش‌های بهینه مصرف آب از جمله سیستم‌های تحت فشار که در دنیا مرسوم است، زمینه را برای افزایش راندمان آبیاری فراهم کند.

اجماع در اقتصاد

اقتصاددان‌ها برای عبور از چالش‌ها پیشنهاد می‌کنند که یک اجماع ملی در اقتصاد بین دست‌اندرکاران و کارشناسان صورت بگیرد.
مهـــدی پازوکی، اقتصاددان عامل اصلی ایـــن اتفاق‌ها را بی انضباطی اقتصـــادی، اجتماعی و فرهنگی می‌داند. او معتقد اســـت راه حل این مشـــکلات علمی و کارشناسی اســـت که باید از دستاورد کشورهای توسعه یافته درس گرفت.
پازوکی می‌گوید:«تاکنون روش برخورد با مشکلات اقتصادی متاسفانه بدون برنامه‌ریزی بوده در حالی که به اعتقاد من باید مجموعه سه قوه مقننه، مجریه و قضاییه بخواهند که کشـــور را درســـت اداره کنند. به عبارت ســـاده تر ما کشور را گران اداره می‌کنیم. باید برای مشکلات اقتصادی، اجتماعی و فرهنگی و معضلاتی که در جامعه ایران وجود دارد – که در خیلی از کشـــورهای دیگر نیز وجود دارد– تصمیم‌های کارشناسی اخذ شود.»
از سوی دیگر، هادی حق شناس، کارشناس اقتصادی علل مشکلات اقتصادی ایران را در منابع انسانی ناکارآمد می‌داند. او بر این باور است «در ســـنوات گذشته در مراجع تصمیم‌گیری به جای تصمیم‌گیری بر مبنای عقل و علم بر مبنای احساس و صنفی تصمیم گرفته شد. ایران اولین کشـــوری نیست که با این مشکلات روبه‌رو هستند سایر کشور شبیه ایران را داشته‌اند که با برنامه مشکل را حل کردند.»
این کارشـــناس اقتصادی می‌گوید:«مشکل اینجاســـت که برنامه در بالاترین ســـطح از رهبری ابلاغ می‌شـــود، مجلس مصوب می‌کند و دولت ابلاغ می‌کند اما در اجرا به راحتی اجرا نمی‌شود.»

راه‌حل‌های اقتصادی به جای تصمیم‌های سیاسی

در دنیای سیاســـت که زمان به ســـرعت می گذرد، سیاستمداران به طور معمول علامت‌ها را به عنوان ابرچالش معرفی می‌کنند، نه نتایج و علل آن را. در ســـالهای اخیر بسیار شنیده‌اید که مشکلات اقتصاد ایران مربوط به امروز و دیروز نیست؛ ارثی است که از سالهای گذشته برجـــای مانده. این ارثیه یک روز نظام بانکی، روز دیگر صندوق‌های بازنشستگی، یارانه‌ها و کسری‌های بودجه را هدف قرار می‌دهد. انگار که این مشکلات همدم اجباری و همیشگی اقتصاد کشورمان شده‌اند.
تجربـــه چند دهه گذشـــته گویای این واقعیت اســـت کـــه در نظام سیاست‌گذاری ایران، یک تصمیم جمعی مبنی بر عدم انجام هیچ‌گونه اقدامی وجود ندارد. مشـــکلات اقتصادی از بیـــن نمی‌روند، بلکه از دولتی به دولت دیگر منتقل می‌شـــوند؛ بدون آن که راهکاری جدی برای حل آنها وجود داشته باشد.

آگهی موضوع ماده ۳ قانون و ماده ۱۳ آیین‌نامه قانون تعیین تکلیف وضعیت ثبتی اراضی و ساختمان‌های فاقد سند رسمی
برابر رأی شـــماره ۱۳۹۶۶۰۳۲۶۰۰۶۰۰۱۱۱۵ مـــوره ۱۳۹۶/۰۶/۲۵ هیأت اول موضـــوع قانون تعیین تکلیـــف وضعیت ثبتی اراضی و ســـاختمان‌های فاقد سند رســـمی مســـتقر در واحد ثبتی حوزه ثبت ملک ملایر تصرفات مالکانه و بلامعارض متقاضی آقای ایرج زرینی فرزند مراد به شـــماره شناسنامه ۶۹۹ صـــادره از ملایر در ششـــدانگ اعیانی یک باب خانه مخروبه به مســـاحت ۲۳۸/۸۳ مترمربع پلاک شماره فرعی از ۲۱۴۳ اصلی در بخش یک ملایر اداره اوقاف و امور خیریه محرز گردیده اســـت. لذا بـــه منظور اطلاع عموم مراتب در دو نوبت به فاصله ۱۵ روز آگهی می‌شـــود، در صورتی که اشـــخاص نسبت به صدور ســـند مالکیت متقاضی اعتراضی داشته باشـــند می‌توانند از تاریخ انتشـــار اولین آگهی به مدت دو ماه اعتراض خود را به این اداره تســـلیم و پس از اخذ رســـید، ظرف مدت یک ماه از تاریخ تسلیم اعتراض، دادخواست خود را به مراجع قضایی تقدیم نمایند. بدیهی اســـت در صورت انقضای مدت مذکور و عدم وصول اعتراض طبق مقررات ســـند مالکیت صادر خواهد شد.
(م الف ۱۶۰۱)
تاریخ انتشار نوبت اول: ۱۳۹۶/۰۷/۱۲
تاریخ انتشار نوبت دوم: ۱۳۹۶/۰۷/۲۷
محمدرضا امینی، رئیس ثبت اسناد و املاک ملایر

علیرغم وعده مسئولان

سهمیه بندر خشک به همدان نرسید

■ ۷ استان کاندیدای ایجاد بارانداز خشک در کشور هستند

در حالـــی که همدان هنـــوز در انتظار دریافـــت مجوز از تهران اســـت تـــا بندر خشـــک ایجاد کند، معاونت برنامه‌ریزی و مدیریت منابع وزارت راه و شهرســـازی در خردادماه همین سال خبر از پایان مطالعات برای شناسایی بنادر خشک داده و گفته که بر اســـاس برنامه ششم باید حداقل ۶ بندر خشک را با سرمایه‌گذاری بخش خصوصی ایجاد کنیم که مشهد، سیستان و بلوچستان، فرودگاه امام خمینی، تبریز و بندر خشـــک آپرین تهـــران جزو مکان‌هایی هســـتند که کاندیـــدای بین‌المللی ایجاد بنادر خشـــک هســـتند و علاوه بـــر آن‌ها یـــزد، اصفهان، و کرمـــان مکان‌هایی هســـتند که در طرح شناسایی اســـتان‌های مســـتعد ایجاد بندر خشک معرفی شده‌اند.
امیر امینی همچنین گفته: زمین‌های زیادی در قزوین، کرمانشـــاه، مشـــهد، اصفهان و کرمان وجود دارد که مســـتعد احداث بنادر خشک هستند و بعد از اتمام مطالعات برای جذب ســـرمایه‌گذار در ایـــن مناطق ورود می‌کنیم. اما در ســـخنان خود اشـــاره‌ای به ایجاد بندر خشـــک در همدان نکرده، وی حتی نـــام همدان را جزو مســـتعدهایی که در آینده می‌تواند دارای بندر خشـــک شود هم عنوان نکرده است. با این حال مدیرکل دفتر هماهنگی امور اقتصادی اســـتانداری همدان روز گذشته به ایسنا گفته که، ایجاد بندرخشـــک در اســـتان در انتظار دریافت مجوز از تهران است.
طبق گفته‌های سیدمحمود عسگریان، طرح مطالعات توجیهـــی، فنی، اقتصادی و مالی بندرخشـــک توسط شـــرکت شهرک‌های استان همدان انجام گرفته و برای وزیر راه و شهرسازی ارسال شده است.
وی ادامـــه داده: تا کنون هیچ مجوزی مبنی بر ایجاد بندرخشک در کشور صادر نشده اســـت و براســـاس آخرین آمار ۱۷ استان درخواست ایجاد بندرخشک را به وزارت راه و شهرسازی ارائه داده‌اند و ما هم پیگیر ایجاد بندرخشک در استان هستیم.
به گفته عســـگریان، بندرخشک نقش یک بنـــدر در کنار دریا را در داخل مرزها بازی می‌کند و با توجه به جایگاه اســـتان همدان در غرب کشـــور می‌توان این نقش را برای کل منطقه ایفا کرد.

۷ بندر خشک برای به کشورهای محصور در خشکی کاندیدا شد

طبق اعلام معاونت برنامه‌ریزی و مدیریت منابـــع وزارت راه و شهرســـازی، هر بندر خشک به قیمت ۴۰ تا ۱۰۰ میلیارد تومان، بســـتگی به نوع آن، نیازمند سرمایه‌گذاری است و برای تأسیس ۷ بندر خشک (مورد تایید ســـازمان ملل) حـــدود ۳۰۰ تا ۷۰۰ میلیارد تومان سرمایه‌گذاری نیازمندیم.
به گزارش خبرنـــگار پایگاه خبری وزارت راه و شهرســـازی، امینـــی گفتـــه: در حال حاضر در تلاش برای شناسایی استان‌هایی هســـتیم که مســـتعد ایجاد بنادر خشـــک هستند؛ هدف نهایی هم توسعه این استان‌ها اســـت چرا که در صورت تأســـیس بنادر خشک در استان‌های مستعد، تولید، اشتغال و حمل‌ونقل بین‌المللی فراهم می‌شود.
امینی در خصوص چرایی توجه دولت‌ها به احداث بنادر خشک، گفت: سازمان ملل به دنبال مجرایی بود که به اقتصاد کشورهای محصـــور در خشـــکی و کشـــورهایی که بـــه آب راه ندارنـــد کمک شـــود و امکان صـــادرات کالاهـــای آن‌ها وجود داشـــته باشـــد. بر اســـاس این تعریف لندلاک‌ها باید جایی بـــرای واردات و صادرات کالا داشته باشند و بر همین اساس مفهوم بنادر خشـــک از سوی سازمان ملل شکل گرفت و موافقت‌نامه بین‌المللی بنادر خشـــک در ایران نیز از سوی آقای آخوندی در دولت یازدهم در سازمان ملل امضا شد و ۷ بندر خشک برای ایران با هدف سرویس دادن به کشورهای محصور در خشکی کاندیدا شد.
بر اساس آیین‌نامه اجرایی ایجاد و فعالیت بنادر خشـــک در کشـــور مصوبه سال ۹۳، بندر خشـــک به پایانه‌ای ترکیبی در داخل کشـــور و مجاور خطوط اصلـــی ریلی و جاده‌ای مبادلاتی مانند ایســـتگاه‌های ریلی و پایانه‌هـــای جـــاده‌ای گفته می‌شـــود که در نزدیکـــی مراکز تجمـــع کالا (تولید یا مصرف) بوده و حداقل به وســـیله ۲ شیوه ریـــل و جاده به بنادر ســـاحلی یا مرزهای فعال تجاری متصل است.
افزایش استفاده از کانتینر حمل‌ونقل دریایی از یک سو و رشـــد قابل توجه کشتی‌های بســـیار بزرگ حامل کانتینر باعث افزایش قابـــل توجه میزان کالا در بنادر و در نتیجه تراکم تـــردد در بنادر و مســـیرهای منتهی بـــه بنادر، همچنین کمبود فضای مناســـب به منظـــور تخلیه، بارگیری و انبارســـازی کانتینرها شده است. کشـــورهای مختلف بـــرای مقابله با این چالش، بنادر خشـــک را تاســـیس کردند تا از ایـــن طریق ضمن کاهش تراکم کالا در بنادر ساحلی، تحویل و ارســـال محموله‌ها را سریع‌تر و آسان‌تر انجام دهند.
تا پیش از این در کشـــور مـــا ایجاد بنادر خشک ســـالیان درازی در حد شعار باقی مانده بود و از سوی مسئولان مطرح می‌شد اما کار اجرایی موثری صورت نگرفته بود؛ در ســـال ۹۳ و با توجه جدی این دولت به موضوع تاسیس بنادر خشک، مجوز احداث بندر خشک یزد با ســـرمایه‌گذاری ۴هزار میلیارد در سال ۹۳ صادر شد و اردیبهشت ۱۳۹۵ نیز ساخت بندر خشک «اینچه‌برون» با حضـــور معاون رییس‌جمهوری و رییس ســـازمان مدیریت و برنامه‌ریزی کشور در استان گلستان آغاز شد.

تجار نگران نباشند

خسارت احتمالی اقلیم کردستان جبران می‌شود

دبیر کل اتاق بازرگانی مشـــترک ایران و عراق ضمن اعـــلام اینکه تجار ایرانی که به صورت رســـمی به اقلیم کردستان صادرات داشتند نگران باشند، چون صندوق ضمانت صـــادرات خســـارات احتمالـــی را جبران می کنـــد، گفـــت: اکنـــون ۵۰۰ کامیون از فرآورده‌های نفتـــی در مرز مانده‌اند که باید اجازه عبور به کامیون‌های بارگیری شده قبل از این تصمیم داده شود. البته در حال حاضر فقط مرز بانه بســـته اســـت و سایر مرزها و گمرکات باز هستند.
حمید حسینی در نشست رفراندوم کردستان عراق و تاثیر آن بر روابط اقتصادی و سیاسی با ایـــران گفت: ما به دنبال توســـعه روابط اقتصادی هســـتیم و اصرار داریم که در این جریان روابط اقتصادی کمترین آســـیب را ببیند.
وی افزود: تصمیـــم گیری درباره این قضیه در اتاق مشـــترک کار ساده‌ای نیست. انتظار داریم شورای عالی امنیت ملی با دیدن همه جوانب امر تصمیم بگیرد و تحریم و بستن مرزها آخرین مرحله باشد.
دبیر کل اتاق مشترک بازرگانی ایران و عراق ادامه داد: وقتی الگـــوی برجام را داریم می توانیم با همین الگو در منطقه فعال باشـــیم و مشـــکل را بین اقلیم کردســـتان و دولت مرکزی عراق حل کنیـــم. این انتظار وجود دارد که ایـــران با گفت و گو در این جریان پادرمیانی کند.
حسینی به ایسنا گفت: همه فکر می کردند رفراندوم لغو می شود به هر حال رفراندوم چه قانونی و چه غیر قانونی برگزار شـــد و اکنون مسأله برای ما اجرای رفراندوم است. اکنون باید دید که چـــکار می توان کرد که اقلیم کردستان از عراق جدا نشود.
وی اظهـــار کـــرد: کردهای مـــا تحت تاثیر کردهای عراق نیســـتند و خودشان را جزو ایران می دانند. ما در این قضیه نباید جلوتر از دولت مرکزی عراق حرکت کنیم. دولت عراق روابطش را با اقلیم قطع نکرده و ما هم نباید پیش‌دستی و تندروی کنیم.
وی افـــزود: فعلا هیچ کس حاضر نشـــده اســـت از رفراندوم کردستان حمایت کند و همـــه از یکپارچگی عراق حمایت کرده‌اند. روزانه کامیون های زیادی از کردستان عراق به ایران می آید و حجم روابط برای مناطق مرزی ما از جمله کردســـتان و کرمانشـــاه اهمیـــت دارد و باید بر اســـاس مصلحت خودمان و کردســـتان عمـــل کنیم. در حال حاضر هم مشـــغول رصد کردن هســـتیم و فعلا مشکلی در مرزها وجود ندارد.
دبیرکل اتاق مشترک بازرگانی ایران و عراق تصریح کرد: دولت عراق هم باید همراهی کند و ســـهمی را که عادلانه است به کردها بدهد تا فشـــارهای مالی که روی کردستان وجود دارد برطرف شـــود. کردستان عراق حدود ۸۰ میلیـــارد دلار بدهی دارد که این خود می تواند عامل انشـــقاق شود. ما قطعا مـــی توانیم با پا در میانـــی منافع خودمان و منافع کردها را حفظ کنیم.

برای کمبود عرضه نفت آماده شوید

طبق گزارش شرکت مالی سیتی، کسانی که در بازار نفت از سرازیر شدن عرضه اوپک در سال آینده واهمه دارند، شاید بهتر باشد برای کمبود عرضه آماده شوند.
به گزارش ایســـنا، اد مورس، مدیر جهانی کالاهای بانک ســـیتی در مصاحبه با بلومبرگ گفت: پنج کشـــور در اوپک شـــامل لیبی، نیجریه، ونزوئلا، ایران و عراق ممکن است در حال حاضر به حداکثر ظرفیت تولیدشان در سال جاری رسیده باشند. در نتیجه، به جای افزایش تولید، ریسک کمبود عرضه تا سال ۲۰۱۸ وجود دارد.
وی گفت: نگرانی بازار این بوده که تولید اوپک رشـــد چشـــمگیری پیدا کند. با این‌همه ممکن اســـت کمبود عرضه‌ای در پیش باشد که از محدود شدن عرضه در بازار حکایت دارد. نفت همچنان حدود ۵۰ درصد پایین قیمت اواســـط سال ۲۰۱۴ معامله می‌شود. در حالی که نگرانی‌ها نسبت به اینکه آیا محدودیت تولید کشورهای عضو اوپک برای حذف اشـــباع عرضه جهانی کافی خواهد بود، همچنان اســـتمرار دارد.نشستی که میان اوپک و متحدانش در وین برگزار شـــد، بدون تصمیم درباره تمدید توافق کاهش تولید یا کاهش بیشـــتر تولید پس از پایان مدت اجرای توافق کنونی در آخر سه ماهه نخست سال ۲۰۱۸ برگزار شد.
در این بین، تولید رو به رشـــد نفت شیل آمریکا در دورنمای قیمت‌های نفت تاثیر منفی گذاشـــته اســـت.به گفته اد مورس، اگر کاهش تولید طولانی شود، تنها دورنمای محدود شـــدن عرضه بازار را تشـــدید می‌کند و منبع محدودیت عرضه احتمالا از ســـوی اوپک و نه تولیدکنندگان خارج از این ســـازمان محدود خواهد شـــد. هیـــچ فضایی برای این تولیدکنندگان به منظور انجام اقدامات بیشتر وجود ندارد.

صادرات خودرو باید به ۱۵ میلیارد دلار برسد

در حالیکـــه در ســـال جاری صادرات خودرو افت قابل توجهی داشته است وزارت صنعت، معدن و تجارت صادرات ۱۵ میلیارد دلاری این محصول در سال ۱۴۰۴ را هدف‌گذاری کرده است.
به گزارش ایسنا، وزارت صنعت، معدن و تجارت اسفند ماه سال گذشته (۱۳۹۵) ویرایش دوم "برنامه راهبردی وزارت صنعت، معدن و تجارت" را تدوین و مصوب کرد.
در ایـــن برنامـــه راهبردهای این وزارتخانه برای توســـعه بخـــش صنعت و معدن کشـــور پیش‌بینی شـــده که بخشـــی از آن نیز در رابطه با "برنامه راهبردی صنعت خودرو" است.
در برنامه راهبردی صنعت خودرو راهکارهایی در زمینه توسعه و گسترش کمی و کیفی صنعت خودرو و قطعه ایران در حوزه‌های مختلف تعیین شده که از جمله آن برنامه‌ریزی برای افزایش صادرات خودرو است.
در این زمینه در برنامه راهبردی صنعت خودرو پیش‌بینی شـــده که در سال ۱۴۰۴ ارزش صادرات صنعت خودرو باید به ۱۵ میلیارد دلار افزایش یابد.

اشتغال

بیکاری فصلی رکورد زد

نرخ بیکاری فصلی جوانان در بهار امسال به ۲۸/۸ درصد رسید تا رکورد این نرخ در شانزده سال گذشته شکسته شود.
به گزارش مهر، بررســـی نرخ بیکاری جوانان ۱۵ تا ۲۴ ســـاله در کل کشور به تفکیک فصول مختلف از سال ۱۳۸۱ تا ۱۳۹۶ نشان می‌دهد این نرخ در بهار ۹۶ به بالاترین حد خود رسید به طوریکه نرخ بیکار فصلی جوانان در بازه سنی ۱۵ تا ۲۴ ساله در بهار امسال ۲۸/۸ درصد اعلام شد.
پیش از این بالاترین نرخ بیکاری فصلی جوانان در فصل بهار، مربوط به ســـال ۱۳۸۰ بـــا نرخ ۳۰/۶ درصد بود. در عین حال بررســـی نرخ بیکاری فصلی در بین جمعیت جوان ۱۵ تا ۲۴ ساله حاکی از آن است که عموما نرخ بیکاری فصلی، هر ســـاله در فصل زمستان به بالاترین حد خود نسبت به سایر فصول سال می‌رسد.
بررســـی نرخ بیکاری فصلی جوانان در چهـــار دولت حکایت از آن دارد کـــه میانگین نرخ بیکاری فصلی دولت هشـــتم ۲۷/۹ درصد بود که میانگین بالاترین نرخ بیکاری این دولت در «فصل زمستان» با نرخ ۲۹/۱ درصد ثبت شد.
همچنین میانگین نرخ بیکاری فصلی در دولت نهم ۲۳ درصد بود که بیشترین نرخ بیکاری نیز در این دولت در فصل زمستان به ثبت رسید. در دولت دهم نیز میانگین نرخ بیکاری فصلی در طول چهار ســـال به ۲۶/۷ درصد رســـید که فصل زمستان بالاترین نرخ بیکاری را به خود اختصاص داد.
میانگیـــن نرخ بیکاری فصلی در طول چهار ســـال دولت یازدهم هم ۲۶/۱ درصد بود که در این دولت نیز همچون سه دولت ماقبل خود، فصل زمستان پیشتاز بالاترین نرخ بیکاری فصلی نسبت به سایر فصول سال بود.
نتیجه بررســـی نرخ بیکاری فصلی به تفکیک هر دولت نیز حاکی از آن است که میانگین این نرخ در دولت هشتم ۲۷/۹ درصد بود که در دولت نهم به ۲۳ درصد رسید؛ همچنین میانگین نرخ بیکاری فصلی در دولت دهم ۲۶/۷ درصد بود که در دولت یازدهم نیز ۲۶/۱ درصد شد.

مسکن

طی ۲۰ سال قیمت مسکن ۹۰ برابر شد

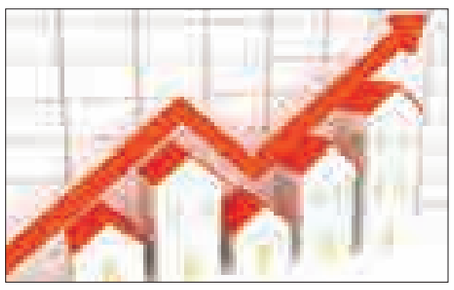

یک کارشناس بازار مسکن گفت: سوداگری زمین در سال‌های ۷۰ تا ۹۰ آسیب‌های بسیاری به صنعت ساختمان وارد کرد؛ به‌طوری که در این ۲۰ ســـال قیمت مســـکن بیش از ۹۰ برابر شد و این در حالی اتفاق افتاد که کیفیت رشد قابل توجهی را تجربه نکرد. عباس شـــوکتی افزود: نبود مدیریت در صنعت ســـاختمان باعث شد هر کسی که سرمایه‌ای داشـــته باشد، وارد عرصه ساخت‌وساز شود و یک شبه راه صد ساله را در آشفته بازار مسکن طی کند.
وی با بیان اینکه ما از نظر تعداد فارغ‌التحصیلان رشته‌های مهندسی در دنیا جایگاه دوم را در اختیـــار داریم، ادامه داد: در حال حاضر حدود ۴۰۰ هزار مهندس عضو ســـازمان نظام مهندســـی هســـتند که قطعاً این تعداد ســـه برابر بیشـــتر از نیاز تمام ساخت‌وسازهای کشور اســـت. با این وجود شاهدیم که ســـاختمان‌ها توسط افراد فاقد صلاحیت ساخته می‌شـــوند و نظارت قابل قبولی هم بر آنها اعمال نمی‌شود.
شـــوکتی در ادامه بـــا انتقاد از افزایش ۶۰ درصـــدی قیمت برخی مصالح ســـاختمانی، به ایســـنا گفـــت: متاســـفانه نهادهایی که با ساخت‌وســـاز مرتبط هســـتند و درآمدهایی از این بخش نصیبشان می‌شود، نسبت به مشـــکلات موجود بی‌توجه هستند. به‌طور مثال بیش از ۷۰ درصد درآمد شـــهرداری از محل صدور پروانه‌هاست و باید برای کمک به سازندگان امتیازاتی قائل شود اما شاهدیم که همواره شهرداری عوارض صدور پروانه را چند برابر تورم عمومی افزایش داده است.
این کارشـــناس بازار مسکن با ابراز خرسندی از مدیریت وزیر راه و شهرســـازی در بخش زمین و مسکن افزود: امروز از یک طرف شـــاهد روند آرام و طبیعی بازار مسکن به دور از هیجانات گذشته هســـتیم و از طرفـــی قیمت برخی مصالح در حال افزایش اســـت که این مســـاله سازندگان را در دوراهی افزایش قیمت‌ها یا کاهش کیفیت قرار می‌دهد و از آنجایی که بازار کشـــش افزایش قیمت را ندارد، سازنده چاره‌ای جز کاهش کیفیت ساخت نخواهد داشت.
شوکتی با بیان اینکه صنعتی‌سازی یک ضرورت انکارناپذیر است، خاطرنشان کرد: صنعتی‌سازی علاوه بر اینکه باعث افزایش کیفیت ساخت‌وساز می‌شـــود، کیفیت را ارتقاء داده و در کاهش قیمت‌ها بسیار تاثیرگذار است.
وی به ۴۰۰ هزار مهندس عضو ســـازمان نظام مهندسی ساختمان اشـــاره کرد و گفت: ســـرمایه عظیمی از نیروی انســـانی بیکار در صنعت ساختمان وجود دارد که ظرفیتی برای اشتغال آنها در داخل کشور نیست، لذا صادرات خدمات فنی مهندسی باید مدنظر دولت قـــرار گیرد؛ در این خصوص بازارهای خاورمیانه پتانســـیل خوبی برای اشتغال‌زایی در صنعت ساختمان است.

پیام تاریخ، تمدن و فرهنگ مادستان
The Message Of Madestan's History & Civilization & Culture
روزنامه همدان پیام
۷
چهارشنبه ● ۱۲ مهرماه ۱۳۹۶ ● شماره ۳۰۲۷
ورزشی
varzesh@hamedanpayam.com

برگزاری مسابقات هفتگی شطرنج سریع همدان

مسابقات شطرنج سریع هفتگی در خانه شطرنج همدان برگزار شد.
احمد علی‌بابایی رئیس هیات شطرنج همدان با اشاره به برگزاری مسابقات هفتگی شطرنج سریع همدان اظهار داشت: مسابقه شطرنج سریع هفتگی همدان ویژه هفته اول مهرماه، با شرکت ۴۰ نفر در ۷ دور در محل هیات شطرنج همدان برگزار شد.
وی افزود: در پایان، سینا کوروند و امیرعلی دلاوری با کسب ۶ امتیاز، به مقام‌های اول و دوم رسیدند. رئیس هیات شطرنج استان‌همدان با اشاره به سایر نتایج گفت: ساسان علی بابایی و یاشار موحدی هر ۲ با ۵.۵ امتیاز، سوم و چهارم شدند. علی‌بابایی عنوان کرد: همچنین مهرداد جمالی عنوان بهترین بازیکن پیشکسوت را کسب کرد و محمدحسین قنبر علی فرزاد و نشمیل کلوندی به ترتیب به عنوان بهترین بازیکن رده سنی و بهترین بازیکن بانوان انتخاب شدند.
وی با اشاره به حضور مربیان برتر و بین‌المللی کشور در همدان بیان کرد: برای ارتقای فنی شطرنج‌بازان استان در سال‌های گذشته کلاس‌های آموزشی مختلفی با حضور احسان قائم‌مقامی و سایر شطرنج‌بازان بین‌المللی و مطرح کشور در همدان برگزارشده که رشد فنی شطرنج همدان را مدیون برگزاری این آموزش‌ها هستیم.
رئیس هیات شطرنج استان‌همدان عنوان کرد: همچنین در بحث داوری استان همدان دارای ۳ داور بین‌المللی شطرنج است که در نوع خود در کشور بسیار کم‌نظیر بوده و نشان از توانمندی شطرنج‌بازان استان دارد.
رئیس هیات شطرنج در پایان از رشته شطرنج به عنوان ورزش فکری و افزایش دهنده سطح تفکر و صبر شطرنج‌باز یاد کرد و گفت: خلا فکری در جامعه ما محسوس است و با توسعه رشته شطرنج در مهدهای کودک و مدارس، می‌توان درست فکر کردن را از کودکی آموزش داد.

سوژه

نفت و مثلث مقصران

فاجعات فوتبال ایران تمامی ندارد

تیم فوتبال نفت تهران که یکی از نمایندگان ایران در لیگ قهرمانان آسیا است، در ۲ سال گذشته مشکلات زیادی را پشت سر گذاشته و حتی حضور این تیم در فصل جدید لیگ قهرمانان آسیا در هاله‌ای از ابهام است.
فصل ۲۰۱۵ لیگ قهرمانان آسیا، ایران یک نماینده در جمع ۸ تیم برتر این رقابت‌ها داشت اما این تیم ایرانی از بین استقلال، پرسپولیس ذوب‌آهن و سپاهان نبود. تنها نماینده باقی مانده از ایران، تیمی کوچک اما قدیمی نفت تهران بود که علی‌رغم مشکلات مالی توانست با بازیکنان جوان با هدایت علیرضا منصوریان به این مرحله برسد.
ولی با گذشت ۲ سال از دوره طلایی نفت هم علیرضا منصوریان از سرمربی‌گری تیم محبوبش کنار رفت و هم نفت حواشی بی پایان را در کنار مشکلات مالی و مدیریتی فراوان در کنار خود می‌بیند. زردپوشان نفت که فصل قبل با قهرمانی در جام حذفی توانستند جواز حضور مستقیم در لیگ قهرمانان آسیا را کسب کنند، امسال دیرتر از همه ۱۵ تیم دیگر لیگ برتر و حتی اغلب تیم‌های لیگ یکی کارش را با یک تیم از هم گسیخته تحت هدایت علی کریمی آغاز کرد. شرکت بهنام پیشرو کیش که با وعده بهبود شرایط، کریمی را به عنوان سرمربی انتخاب کرده بود به نظر می‌رسید امید به جادوی جادوگر آسیا داشت اما از همان روزهای نخست هم می‌شد نگرانی را در چهره او و جلسات طولانی مدتی که پس از هر جلسه تمرین با عرفانیان مدیرعامل وقت نفت برگزار می‌کرد مشاهده کرد.
امکانات در نفت به حدی ضعیف بود که کریمی عطای هدایت یک تیم لیگ برتری و حضور در آسیا در نخستین تجربه سرمربیگری را به لقایش بخشید و یک روز مانده به دیدار سوپرجام مقابل پرسپولیس، بدون حضور در یک بازی رسمی از نفت جدا شد. از همان اول هم مشخص بود که این نفت دیگر هیچ شباهتی به نفت ۲ سال قبل ندارد و آرامشی هم در این تیم حاکم نیست تا بتوان معجزه‌ای کرد.
کریمی رفت و درخشان در فاصله کمتر از ۲۰ ساعت مانده به سوپرجام هدایت تیم را برعهده گرفت و ۳ بر صفر به پرسپولیس باخت. پس از این دیدار درخشان چند بازیکن را که با نظر کریمی در نفت حضور داشتند کنار گذاشت و بازیکنان با تجربه‌ای مانند بنگر و نصرتی را به تیمش آورد اما مشکل نفت، فنی نبود که با این کارها درست شود بلکه مدیریتی بود.
با وجود تجمع‌های چندین باره طلبکاران نفت مقابل وزارت نفت و اداره کل بازرسی کشور، این تیم کج‌دار و مریض تا تعطیلات شهریور لیگ برتر پیش رفت اما زمانی که بازیکنان برای برگزاری اردوی عباس آباد در اتوبوس نشسته بودند، حمید درخشان سرمربی تیم نیامد تا این اردو لغو شود.
این‌جا بود که کمیته انتقال باشگاه نفت دوباره وارد شد و از ۲ شرکت تهران کاررسا و فرآورده‌های نفتی پارس طلاییه به عنوان خریداران تیم نفت که – اهلیت آنها توسط اداره کل ورزش و جوانان استان تهران تایید شده بود – خبر داد. در این بین بهنام پیشرو از غیرقانونی بودن پس گرفتن نفت و واگذاری آن به شرکت دیگر صحبت می‌کرد. شرکت پارس طلاییه روز ۱۵ شهریور درحالی که تا دقیقه ۹۰ مزایده به نظر نمی‌رسید پیروز شود، به عنوان مالک جدید نفت انتخاب شد.
این‌جا بود که حمیدرضا جهانیان وارد ماجرای عجیب و غریب نفت شد. او که برخلاف همتای قبلی‌اش نادر گلرخسار علاقه زیادی به دیده شدن داشت در همان ابتدا از مذاکره با علی کریمی برای بازگشت به این تیم سخن گفت تا بامداد روز بعد در عجیب‌ترین انتخاب تاریخ فوتبال، با رای گیری از بازیکنان، کریمی را که در آن زمان در حال گذراندن کلاس مربی‌گری B آسیا بود به عنوان سرمربی انتخاب کرد. این در حالی بود که قرارداد درخشان فسخ نشده بود.
کریمی کارش را در نفت دوباره آغاز کرد و به نظر می‌رسید شرایط بهتر از دوره اول کریمی در نفت است. پیش از بازی نفت و سپاهان مشخص شد که مشکلات همچنان پابرجا است تا کریمی به این موضوع اعتراض کند. نفت مقابل سپاهان به پیروزی رسید و علی کریمی در نشست خبری پس از بازی از تمرین بیشتر برای کسب آمادگی صحبت کرد اما روز بعد، جهانیان در اقدامی عجیب اعلام کرد که کریمی به صورت پیامکی استعفا داده و او هم استعفایش را قبول کرده است.
پس از این که کریمی استعفایش را تکذیب کرد، جهانیان اسکرین‌شات پیامک ارسالی کریمی را منتشر کرد. همین امر نقطه سیاه ماجرای این ۲ بود.
جهانیان هم برای اینکه دست پیش را بگیرد تا پس نیفتد، اظهار کرد که خبر نداشته کریمی مدرک A آسیا ندارد و در این مساله او فریب خورده است!
حرف حساب را در این رابطه خود علی کریمی زد. او پس از اینکه دوباره عطای هدایت نفت را به لقایش بخشید و شکایتی علیه جهانیان به سازمان لیگ و فدراسیون فوتبال ارائه کرد، گفت: همه عالم و آدم می‌دانستند که من مدرک A آسیا ندارم و زمانی که با نفت طلاییه قرارداد امضا کردم در حال گذراندن کلاس‌های B آسیا بودم.
در نهایت علی کریمی از نفت طلاییه جدا شد تا حمید درخشان جانشین او شود. در این ماجرا تنها نفت تهران، نماینده ایران در آسیاست که متضرر شده و وضعیت این تیم برای حضور در این رقابت‌ها مشخص نیست. این تیم چند شاکی در AFC دارد که باید با آن‌ها تسویه حساب کند، همچنین هنوز مدیرعاملی برای این باشگاه انتخاب نشده است.
مساله‌ای که واضح است، کوتاهی وزارت ورزش و جوانان، فدراسیون فوتبال و وزارت نفت در پیگیری وضعیت نفت تهران است.
وزارت نفت به این خاطر که پس از انصراف از تیم‌داری، این باشگاه را به شرکتی مطمئن واگذار نکرده است. وزارت ورزش و جوانان به خاطر این که در تایید اهلیت شرکت‌های متقاضی کوتاهی کرده و فدراسیون فوتبال که وقتی مشاهده کرد این باشگاه تقریبا ورشکست شده، به این مساله ورود نکرد.

مساوی نه زیباست نه دردی دوا می‌کند

دربی حساس همدان در روزهای ناکامی پاس و شهرداری

در حالی ۲ تیم پاس و شهرداری امروز شهرآورد فوتبال همدان را در لیگ ۲ برگزار می‌کنند که برد و باخت در این بازی برای این ۲ تیم حکم مرگ و زندگی را دارد.
۲ تیم پاس و شهرداری همدان از ساعت ۱۵:۳۰ در استادیوم شهدای قدس به مصاف هم می روند تا نخستین دربی فوتبال همدان در فصل ۹۶-۹۷ لیگ دسته دوم فوتبال باشگاه‌های کشور برگزار شود.
اگرچه ۲ تیم پاس و شهرداری پیش فصل مناسبی را پشت سرگذاشتند و تمرینات خود را به موقع آغاز کردند اما برخلاف انتظار نتوانستند آنطور که باید در ۴ هفته گذشته از لیگ ۲ پرقدرت ظاهر شوند.
نتایج دور از انتظار نمایندگان فوتبال همدان در لیگ ۲ باعث شده این شهرآورد فوتبال همدان حساس شود و بی شک باخت در این دیدار تبعات بدی برای تیم بازنده در پی خواهد داشت.

وضعیت تیم پاس پیش از شهرآورد

تیم پاس همدان که برخلاف فصول گذشته سرمربی خود را به موقع انتخاب کرد و تمرینات آماده سازی را نیز در زمان مناسبی پشت سرگذاشت در ابتدای فصل از بخت‌های اصلی صعود به مرحله دوم لیگ ۲ از گروه C به شمار می‌رفت اما تنها با گذشت ۴ هفته از مسابقات مشخص شد که این تیم حتی برای صعود به مرحله دوم مسابقات با مشکلات زیادی مواجه است.
تیم پاس با کسب یک پیروزی، یک تساوی و ۲ شکست از ۴ بازی گذشته خود تنها ۴ امتیاز به دست آورده که میانگین هر بازی یک امتیاز را برای این تیم به ثبت می‌رساند.
شاگردان عباس سرخاب در تیم پاس این ۴ امتیاز را در بازی‌های خانگی کسب کردند و تاکنون در بیرون از خانه نتوانستند به پیروزی دست یابند.
مهاجمین تیم پاس با به ثمر رساندن ۳ گل در ۴ بازی میانگین ضعیف ۷۵ صدم گل در هر بازی را از خود به جا گذاشتند و مدافعین این تیم با دریافت ۴ گل در ۴ بازی نیز میانگین هر بازی یک گل خورده را ثبت کردند تا در جدول مسابقات تفاضل گل منفی یک برای این تیم ثبت شود؛ این آمار نشان می‌دهد تیم پاس هنوز در فاز حمله و دفاع نتوانسته به بالانس دست یابد و به شدت در ساختار دفاعی و هجومی با مشکل مواجه است.
مروری بر بازی‌های تیم پاس در این فصل از رقابت‌های لیگ ۲ و فرصت‌هایی که مهاجمین این تیم در ۱۸ قدم دروازه حریف از دست دادند هم حکایت از آن دارد که تیم پاس برای صعود به مرحله دوم مسابقات بیش از هرچیز دیگر نیاز به یک مهاجم شش دانگ دارد.

وضعیت تیم شهرداری پیش از شهرآورد

تیم شهرداری همدان که در فصل ۹۵-۹۶ لیگ دسته ۲ تنها به خاطر تفاضل گل از صعود به لیگ دسته اول بازماند فصل جدید را با سرمربی فصل گذشته خود هادی گلمحمدی، آغاز کرد.
حضور هادی گلمحمدی در راس کادر فنی شهرداری باعث شد تا علاوه بر هواداران کارشناسان نیز به صعود تیم شهرداری به لیگ دسته اول فوتبال باشگاه‌های کشور در این فصل امیدوار باشند اما نتایج تیم شهرداری همدان در ۴ هفته گذشته هواداران این تیم و کارشناسان را نسبت به آینده شهرداری دچار تردید کرد.
یاران هادی گلمحمدی با کسب یک برد، ۲ تساوی و یک باخت از ۴ دیدار گذشته خود ۵ امتیاز دشت کردند و میانگین هر بازی یک و ۲۵ صدم امتیاز را به ثبت رساندند که بی‌شک برای تیمی با داعیه صعود آمار مناسبی نیست.
مهاجمین تیم شهرداری در ۴ دیدار گذشته این تیم موفق شدند ۴ بار توپ را از خط دروازه حریفان خود عبور دهند. مدافعین تیم شهرداری نیز ۳ بار در مقابل مهاجمین تیم‌های رقیب در ۴ دیدار گذشته ناکام ماندند تا تفاضل گل مثبت یک برای تیم شهرداری در جدول گروه C رقابت‌های لیگ ۲ ثبت شود.
آمار گل‌های زده شاگردان هادی گلمحمدی نشان می‌دهد این تیم نیز همانند تیم پاس با مشکل گلزنی و نداشتن یک مهاجم شش‌دانگ مواجه است. از قضا تیم شهرداری در فصل گذشته لیگ ۲ نیز با همین مشکل مواجه و با وجود ایجاد موقعیت‌های خطرناک بر روی دروازه حریفان خود در به ثمر رساندن گل ناکام بود.
انتظار می‌رفت هادی گلمحمدی مربی با دانش تیم شهرداری در این فصل از رقابت‌ها برای برطرف کردن این نقطه ضعف آشکار چاره‌ای اندیشیده باشد اما عملکرد مهاجمین تیم شهرداری در ۴ دیدار گذشته نشان می‌دهد سرمربی این تیم هنوز نتوانسته این مشکل حاد را چاره کند.

حواشی تیم پاس قبل از شهرآورد همدان

تیم پاس همدان درحالی امروز به مصاف تیم شهرداری می‌رود که با پیگیری‌های مداوم مدیرعامل باشگاه قسط آخر کوتو بازیکن شاکی این تیم پرداخت شد تا عاقبت پس از گذشت یک سال از شکایت این بازیکن به فیفا سایه سقوط به لیگ دسته سوم از سر تیم پاس برچیده شود.حالا همه فکر و ذکر عوامل باشگاه معطوف به دربی روز چهارشنبه است. ضمن آنکه این تیم در این بازی نه بازیکن محروم دارد و نه مصدوم.
اگر چه پس از تساوی خانگی تیم پاس در مقابل تیم پالایش آبادان سرپرست تیم پاس از حمایت کامل هیأت مدیره و مدیرعامل تیم از عباس سرخاب خبر داد اما پایه‌های نیمکت پاس به شدت لرزان است و بعید است در صورت باخت تیم پاس در دربی عباس سرخاب برف همدان را ببیند.

حواشی تیم شهرداری قبل از شهرآورد

برخلاف عباس سرخاب جایگاه هادی گل‌محمدی به عنوان سرمربی شهرداری محکم است و بی‌شک در صورت باخت در شهرآورد تغییری در نیمکت این تیم ایجاد نخواهد شد.
اگر چه همان طور که اشاره شد تیم شهرداری با مشکل گلزنی روبه‌رو است اما این تیم در بیرون از چارچوب زمین همانند فصل گذشته با مشکلات زیادی دست به گریبان است. سفر زمینی تیم شهرداری به شهر امیدیه که بیش از ۱۲ ساعت به طول انجامید خستگی بازیکنان را در پی داشت و در نتیجه منجر به شکست شهرداری در مقابل حریف خود شد.
انتظار می‌رفت مدیران باشگاه برای این سفر طولانی بلیت هواپیما تهیه کنند اما از قرار معلوم سایه مشکلات مالی همانند فصل گذشته بر سر تیم شهرداری سنگینی می‌کند و این بی‌پولی همانند فصل گذشته برای نماینده شهر همدان در لیگ دسته ۲ دردسرساز خواهد شد.
آنچه مسلم است ۲ تیم پاس و شهرداری همدان برای خروج از بحران نیاز به برد در این دیدار دارند و باخت برای تیم بازنده در شهرآورد گران تمام خواهد شد. از آنجا که تساوی در این دیدار دردی از ۲ تیم دوا نخواهد کرد به احتمال زیاد تیم پاس و شهرداری برای برد وارد زمین می‌شوند تا طرفداران ۲ تیم شاهد یک فوتبال سراسر هجومی و زیبا باشند.

عکس نوشت

کت استقلال بر تن شفر آلمانی!
عکس: ورزش سه

پیشخوان

۱

عزت‌اللهی نخستین بازی ایران در جام‌جهانی را از دست داد

فیفا هافبک تیم ملی فوتبال ایران را به دلیل حرکت غیرورزشی در بازی با کره ۲ جلسه محروم کرد.
به گزارش ایسنا، فدراسیون بین‌المللی فوتبال (فیفا)، سعید عزت‌اللهی هافبک ایران را به دلیل حرکت خشن و اخراج مستقیم در بازی با کره‌جنوبی ۲ جلسه محروم کرد که یک جلسه آن با سوریه بود.
به این ترتیب عزت‌اللهی بازی اول ایران در جام‌جهانی روسیه را از دست خواهد داد ولی در ۲ بازی دیگر مرحله گروهی می‌تواند بازی کند.

۲

فیفا فدراسیون فوتبال ایران را جریمه کرد

فدراسیون جهانی فوتبال فیفا فدراسیون فوتبال ایران را به دلیل اتفاقات بازی با سوریه جریمه کرد.
به گزارش مهر، فدراسیون جهانی فوتبال فیفا در احکام جدید خود که به تازگی منتشر شده است، فدراسیون فوتبال ایران را ۴۵ هزار فرانک سوئیس معادل ۴۶ هزار و ۴۰۰ دلار جریمه کرد.
این جریمه به خاطر شعارهای غیر فوتبالی هواداران و برگزاری مراسم قبل از شروع بازی بوده است.

۳

۲۸۰ هزار دلار رقم قرارداد شفر با استقلال

پیشکسوت استقلال رقم قرارداد شفر را لو داد.
به گزارش تسنیم، بیژن طاهری، عضو کمیته فنی استقلال بعد از جلسه این کمیته گفت: شفر از جمع ۷ مربی انتخاب شد. قرارداد او تا پایان امسال است. بحث تریم از اول منتفی بود. او گفته بود که نمی‌آید. مردم این را از چشم من می‌دیدند درحالی که من اصلا چنین قدرتی ندارم.
وی ادامه داد: ما در جریان مذاکره افتخاری با شفر بودیم. ما با توجه به رزومه، قیمت و تجربه شفر، او را انتخاب کردیم. قیمت او حدود ۲۸۰ هزار دلار است که خیلی کم‌تر از فاتح تریم است. شاید از کمیته فنی کسی دستیار شفر شود.

۴

غیبت میلاد محمدی در مقابل توگو و روسیه

مدافع تیم ملی دیدار مقابل روسیه و توگو را از دست داد.
به گزارش ایرنا، میلاد محمدی بازیکن اخمت گروزنی که در بازی این هفته تیمش در لیگ روسیه از ناحیه کتف دچار مصدومیت شد، دوشنبه تنها نظاره‌گر تمرین تیم ملی بود. مدافع تیم ملی قطعا به دیدار مقابل توگو نمی‌رسد و به احتمال زیاد دیدار با روسیه هم غایب است.
مصدومیت محمدی به‌نظر جدی می‌رسد ولی مشخص نیست که نیاز به عمل جراحی دارد یا نه.

۵

تیم ملی شنا با ۷ شناگر عازم قطر شد

تیم ملی شنای ایران به منظور شرکت در رقابت‌های ورلد کاپ دوحه راهی قطر شد.
به گزارش فارس، تیم ملی شنای ایران صبح دیروز برای حضور در رقابت‌های ورلد کاپ دوحه راهی قطر شد. این مسابقه‌ها در تاریخ ۱۲ و ۱۳ مهر به میزبانی دوحه‌ی قطر برگزار می‌شود. تیم ملی شنای ایران نیز با ۷ شناگر در این رقابت‌ها شرکت می‌کند.
پیش از این تیم ملی شنای ایران قرار بود در رقابت‌های رده‌های سنی آسیا که به میزبانی ازبکستان برگزار شد شرکت کند اما به دلیل کسب نکردن مجوز پرواز چارتر نتوانست در این تورنمنت شرکت کند. از این رو فدراسیون شنای ایران با اعزام شناگران جوان خود به همراه تیم ملی برای شرکت در این رقابت‌ها، قصد کسب تجربه برای جوانان این رشته را دارد.

خبر

توسعه ورزش در شهرستان‌ها رشد چشمگیری داشته است

معاون توسعه امور ورزشی اداره کل ورزش و جوانان استان همدان رعایت عدالت در تقسیم امکانات ورزشی در شهرستان‌ها را از سیاست‌های اصلی اداره کل ورزش و جوانان عنوان کرد.
علی ضمیری با اشاره به میزبانی همدان از رویدادهای مختلفی چون گلف و بوکس کشوری، اظهار داشت: برگزاری مسابقات مهم کشوری نه تنها شور و هیجان وصف‌ناپذیر را در علاقه‌مندان ایجاد می‌کند بلکه سطح کیفی و کمی ورزش را توسعه می‌دهد.
وی بیان کرد: خوشبختانه فضای همدلی و همکاری خوبی در سطح ورزش استان حاکم است و در برگزاری رقابت‌های مهم کشوری می‌توانیم حساب ویژه‌ای روی مسئولان اجرایی شهرستان‌ها نیز داشته باشیم.
معاون اداره کل ورزش و جوانان استان همدان با اشاره به توانمندی شهرستان‌ها گفت: امسال قصد داریم با تمرکززدایی میزبانی‌های کشوری و مشارکت قراردادن شهرستان‌ها مبنی بر درخواست میزبانی، فضای امید و هیجان را در مناطق مختلف ایجاد کنیم.
وی افزود: امروزه توسعه ورزش در شهرستان‌ها رشد چشمگیری داشته و با تامین نیازهای مختلف ورزشکاران اعم از سالن، فضای تمرین و امکانات و تجهیزات مدرن ورزشی، شاهد پیشرفت قابل توجه آنان هستیم.
ضمیری با قدردانی از دست اندرکاران ورزش شهرستان‌ها به ویژه مربیان گفت: مربیان به عنوان بازوان اصلی رشد و ارتقای ورزش همواره بدون ادعا و توقع بالا به پرورش استعدادها پرداخته‌اند.
وی در پایان رعایت عدالت در تقسیم امکانات ورزشی در شهرستان‌ها را از سیاست‌های اصلی اداره کل ورزش و جوانان عنوان کرد و گفت: برای ورزش استان، شهرهایی که به لحاظ عملکرد در مسیر رشد و پیشرفت قابل توجهی حرکت می‌کنند، دارای اهمیت ویژه‌ای هستند و از هیچ کمکی به آنها دریغ نداریم.

همدان ۴ هزار ژیمناستیک کار دارد

رئیس هیات ژیمناستیک استان همدان از فعالیت ۴ هزار ورزشکار در این رشته ورزشی در استان همدان خبر داد.
مهدی جعفری اظهار کرد: ۴ هزار ورزشکار در رده‌های سنی مختلف و در هر ۲ بخش آقایان و بانوان زیرنظر هیات ژیمناستیک فعالیت می‌کنند.
وی با بیان اینکه از این تعداد ۲ هزار و ۵۰۰ نفر در شهر همدان و مابقی در شهرستان‌ها فعالیت می‌کنند؛ خاطرنشان کرد: خوشبختانه مربیان بسیار خوبی در همدان فعالیت می‌کنند به گونه‌ای که هم اکنون ۵۰ مربی دارای کارت درجه بین‌المللی ۳ در هر دو بخش آقایان و بانوان فعالیت می‌کنند که ۳۰ مربی در بخش آقایان و ۲۰ مربی در بخش بانوان در این بخش فعال هستند.
رئیس هیات ژیمناستیک استان همدان با بیان اینکه هم اکنون تمام هیات‌های ما در شهرستان‌ها فعال هستند و برنامه‌های جاری خود را دنبال می‌کنند، اظهار کرد: هیات ژیمناستیک در ۹ شهرستان استان همدان و ۲ بخش مریانج و سامن فعال است و علاقه‌مندان می‌توانند در سطح استان به این رشته بپردازند.
وی استقبال خانواده‌ها را از ورزش ژیمناستیک در فصل تابستان بسیار مناسب ارزیابی کرد و گفت: هر ساله نونهالان و نوجوانان زیادی وارد رشته ژیمناستیک می‌شوند و ما سعی داریم با استعدادیابی این نفرات، شرایط رشد و قهرمان‌پروری آنان را فراهم کنیم.

آگهی مزایده اموال منقول
به موجب دادنامه شماره ۶۰۳ هیأت تشخیص اداره کار صادر شده در پرونده کلاسه ۹۶۰۴۹۳ شعبه اول اجرای احکام دادگاه عمومی ملایر موضوع پرونده اجرایی کلاسه ۹۶۰۴۹۳ اجرا این محکوم علیه شرکت بایرام ۲۱ محکومند به پرداخت مبلغ ۱۲/۸۰۰/۰۰۰ ریال در حق محکوم له علی گلی‌وند فرزند رضا و مبلغ ۱/۸۰۰/۰۰۰ ریال به عنوان نیم‌عشر دولتی در حق دولت که با توجه به این اجراییه به نامبرده ابلاغ شده و در مهلت مقرر قانونی محکوم له نسبت به معرفی اموال به اجرا اقدام نموده بنا به درخواست محکوم له به منظور استیفاء محکوم به و هزینه اجرایی از سوی این اجرا توقیف و توسط کارشناس رسمی دادگستری به شرح ذیل توصیف و ارزیابی شده و مقرر است از ساعت ۱۰ الی ۱۱ صبح مورخ ۹۶/۸/۹ در محل اجرای احکام شعبه اول اجرای احکام دادگستری ملایر از طریق مزایده به فروش برسد. مزایده از قیمت پایه کارشناسی ۱۵/۰۰۰/۰۰۰ریال شروع می‌شود و به هر شخص حقیقی و یا حقوقی که بالاترین قیمت را پیشنهاد دهد فروخته خواهد شد. ۱۰ درصد وجه مزایده فی‌المجلس به صورت وجه نقد یا چک بانکی تضمینی از خریدار اخذ و مابقی ظرف مدت یک ماه از خریدار وصول و پس از انجام مراحل قانونی و صدور دستور تملیک از سوی دادگاه مربوطه مورد مزایده به نام خریدار منتقل خواهد شد. در صورتی که خریدار در مهلت یک ماه مقرر بقیه وجه مزایده را پرداخت ننماید سپرده وی پس از کسر هزینه‌های مزایده به نفع دولت ضبط و مزایده تجدید می‌گردد. در صورت ایصال اعتراض از ناحیه اشخاص ذینفع ظرف مدت یک هفته از تاریخ مزایده نسبت به نحوه انجام مزایده تا رسیدگی به اعتراض از سوی دادگاه مورد مزایده به خریدار تحویل نخواهد شد. ضمناً متقاضیان به شرکت در مزایده می‌توانند در مدت ۵ روز قبل از مزایده با هماهنگی این اجرا از مال مورد مزایده بازدید نمایند اموال مورد مزایده و بهای آن طبق نظر کارشناس به شرح ذیل است: ۱- یک دستگاه کولر کاری مدل generalسفید رنگ ۳۰gw مستعمل به مبلغ ۷۰۰هزار تومان ۲- یک دستگاه تصفیه آب نصب در دفتر مارک everest ساخت بانوان به مبلغ ۴۰۰ هزار تومان ۳- یک دستگاه دیگ بخار مدل ۳۱dz۲it۲۵۱۷ شرکت کاسپین توپلر مستعمل به مبلغ ۴۰۰ هزار تومان که ارزش سه قلم کالای فوق مجموعاً به مبلغ ۱۵/۰۰۰/۰۰۰ ریال معادل یک میلیون و پانصد هزار تومان برآورده می‌گردد.(م‌الف ۱۶۱۴)
مدیر دفتر اجرای احکام شعبه اول دادگاه‌های عمومی و حقوقی ملایر

مفقودی
کارت دانشجویی علیرضا کردیان‌همدانی فرزند محمدحسین به شماره شناسنامه ۳۸۶۰۸۲۹۴۴۰ رشته مهندسی مواد دانشگاه بوعلی‌سینا به شماره دانشجویی ۹۳۳۲۱۶۹۰۱۴ مفقود گردیده و از درجه اعتبار ساقط می‌باشد.

روزنامه اجتماعی، سیاسی، فرهنگی، اقتصادی

The Message Of Madestan's History & Civilization & Culture

روزنامه همدان پیام

www.HamedanPayam.com

پیام تاریخ، تمدن و فرهنگ مادستان

چهارشنبه ● ۱۲ مهرماه ۱۳۹۶ ● ۱۳ محرم ۱۴۳۹ ● ۴ اکتبر ۲۰۱۷ ● شماره ۳۰۲۷

روزنامه صبح استان

صاحب امتیاز و مدیر مسئول: نصرت ا... طاقتی احسن

سردبیر: یدا... طاقتی احسن

مدیراجرائی:سیده ثریا جلالی

نشانی: همدان، ابتدای خیابان مهدیه، روبروی دبیرستان شریعتی ساختمان پیام

صندوق پستی: ۶۶۶ - ۶۵۱۵۵

تلفن:۳۸۲۶۴۴۳۳ (ویژه) نمابر: ۳۸۲۷۹۰۱۳

سردبیر: ۰۹۱۸۳۱۵۱۴۳۷ آگهی: ۳۸۲۶۴۴۳۳

لیتوگرافی و چاپ: پیام رسانه (۳۸۲۷۴۰۸۲ - ۰۸۱)

پایگاه اینترنتی.....www.Hamedanpayam.com

ارتباط با روزنامه.....۱۰۰۰۶۰۶۶

ارتباط با روزنامه.....info@Hamedanpayam.com

Hamedanpeyam@yahoo.com

ارتباط با مدیرمسئول.....modir@Hamedanpayam.com

ارتباط با سردبیر.....sardabir@Hamedanpayam.com

سرویس آگهی.....agahi@hamedanpayam.com

سرویس اشتراک.....eshterak@hamedanpayam.com

چاپخانه پیام رسانه.....litohoma@yahoo.com

اوقات شرعی

اذان صبح	۰۴:۵۰
طلوع خورشید	۰۶:۱۳
اذان ظهر	۱۲:۰۵
غروب خورشید	۱۷:۵۶
اذان مغرب	۱۸:۱۴
نیمه شب شرعی	۲۳:۲۴

» منبع: موسسه ژئوفیزیک تهران

آب و هوا

پیش‌بینی وضع هوا:

صاف تا کمی ابری، وزش باد

شهرستان	همدان	ملایر	تویسرکان	نهاوند	کبودراهنگ	رزن	فامنین	قهاوند	اسدآباد	بهار	گل‌تپه
	۲۶	۲۷	۲۵	۲۷	۲۷	۲۷	۲۶	۲۷	۲۸	۲۷	۲۳
	۸	۹	۱۰	۹	۷	۵	۸	۸	۶	۱۰	۵
	۲۵	۲۵	۳۰	۳۰	۲۵	۲۵	۳۰	۲۰	۳۵	۲۰	۳۰

حدیث:

امام سجاد(ع):

من پسر کسی هستم که فرشتگان آسمان بر او گریستند. من پسر کسی هستم که جنّیان در زمین و پرندگان در هوا بر او نوحه سرایی کردند .

مناقب آل ابی طالب ج۳ ، ص۳۰۵

دوبیتی باباطاهر

بدل چون یادم از بوم و بر آیو — سر شگم بیخود از چشم تر آیو

از آن ترسم من بر گشته دوران — که عمرم در غریبی بر سر آیو

تـــازه‌ها

نامزدهای نوبل فیزیک ۲۰۱۷

در آستانه اعطای جایزه نوبل فیزیک ۲۰۱۷ پایگاه استنادی "کلاریویت"(Clarivate) که در زمینه پیش‌بینی برندگان نوبل فعالیت می‌کند، فهرستی از نامزدهای این جایزه را منتشر کرد.

به گزارش ایسنا، امروز قرار است برنده یا برندگان جایزه نوبل فیزیک ۲۰۱۷ اعلام شود. براساس اعلام پایگاه کلاریویت سه نامزد برای دریافت جایزه نوبل فیزیک ۲۰۱۷ مطرح شده‌اند.

رشید سانیائف، محقق و استاد فیزیک دانشگاه صنعتی مسکو، "میچل فیگنبام"(Mitchell Feigenbaum)، استاد دانشگاه راکفلر نیویورک که تحقیقاتی در زمینه سیستم‌های غیرخطی و نامنظم داشته و تیمی سه‌نفره متشکل از دو محقق آمریکایی و یک محقق هلندی که در زمینه قطعات الکترونیکی مبتنی بر کربن فعالیت داشته‌اند.

هفته آینده شهاب سنگی از نزدیک زمین می‌گذرد

شهاب سنگی به اندازه یک خانه بیستم مهرماه از فاصله ۴۳ هزار کیلومتری زمین می گذرد.

به گزارش سازمان فضایی اروپا، دانشمندان تخمین می زنند هفته آینده شهاب سنگی به اندازه یک خانه و با عرض تقریبی ۳۰ متراز نزدیکی زمین می گذرد. این شی آسمانی از فاصله تقریبی ۴۳ هزار کیلومتری سطح سیاره خاکی می گذرد. فاصله گذر این شهاب سنگ به نام ۲۰۱۲TC۴ تا زمین معادل یک هشتم فاصله کره خاکی تا ماه است.

طبق تخمین دانشمندان ۲۰۱۲TC۴ در ۲۰ مهر ماه(۱۲ اکتبر) از کنار زمین می گذرد.

کمبود ویتامین D با سردرد تنشی مزمن ارتباط دارد

مطالعات جدید نشان می‌دهد سردرد تنشی مزمن با کمبود ویتامین D مرتبط است.به گزارش ایرنا ، مطالعات قبلی ارتباط بین کمبود ویتامین D و درد مزمن را تایید کرده بود، اما مطالعات جدید محققان آمریکایی نشان می‌دهد که برخی از انواع سردرد از جمله سردردهای ناشی از میگرن و سردردهای تنشی مزمن نیز می‌توانند با کمبود ویتامین D مرتبط باشند.

مطالعات نشان می‌دهد ویتامین D نقش مهمی در سلامت استخوان‌ها و عضلات دارد و عوامل عضلانی در ایجاد سردرد تنشی (TTH) موثر هستند. در واقع نتیجه مطالعات حاکی از آن است که کمبود ویتامین D و درد عضلانی اسکلتی مزمن کاملا مرتبط هستند.

تولید برق از اشک چشم

محققان ایرلندی روشی کشف کرده اند که با استفاده از آن می توان از اشک چشم برق تولید کرد؛ به این ترتیب با یک گریه مفصل می توان شارژ تلفن همراه را تامین کرد.

به گزارش ایرنا، محققان دانشگاه لیمریک در ایرلند متوجه شدند که کریستال های لیزیوم (یک نوع پروتیین) زمانی که تحت فشار قرار می گیرند، برق تولید می کنند. لیزیوم در اشک چشم، بزاق و سفیده تخم پرندگان و شیر پستانداران یافت می شود.

کوارتز نیز زمانی که تحت فشار قرار می گیرد، توانایی تولید برق را دارد – یک ویژگی که به عنوان پیزو الکتریکی (اثر فشار برقی) شناخته شده است. پیزوالکتریکی به معنای الکتریسته حاصل از فشار، از دو واژه‌ی یونانی پیزو به معنای فشار دادن و الکترون گرفته شده است.

افزایش شیر گاو با استفاده از نور مصنوعی

محققان ایرلندی دستگاهی را ساختند که با تولید نور مصنوعی موجب افزایش شیر گاوها به میزان ۹ درصد می‌شود.

به گزارش ایرنا ، این دستگاه که به شکل یک ماسک ساخته شده و Bovine Light Mask نام دارد، روی صورت گاوها قرار می‌گیرد و نور مصنوعی را به چشمان آن‌ها می‌تاباند. این پرتوهای نوری موجب تحریک ترشح هورمون ملاتونین شده و در نتیجه چرخه تولید شیر تسریع می شود.

در مدرن‌ترین گاوداری‌ها، محل زندگی گاوهای شیرده در پاییز و زمستان، روزانه حدود ۱۸ ساعت با استفاده از نورهای مصنوعی، روشن می‌شود تا شیر کافی در بدن آن‌ها تولید شود. اما این ماسک جدید نیاز به این مدت طولانی نوردهی را از بین می‌برد.

خبـر

رونمایی از کتاب ۱۰۰۰ جلدی شعر «حبیب حرم» در همدان

مسئول بسیج هنرمندان استان همدان از رونمایی کتاب یک‌هزار جلدی حبیب حرم خبر داد و گفت: هزار اثر از ۳۵۰ شاعر و هنرمند کشور به دبیرخانه شعر «حبیب حرم» ارسال شده است.

رسول کرمی در گفت‌وگو با فارس با بیان اینکه دومین جشنواره سراسری «حبیب حرم» با محوریت شعر و داستان کوتاه توسط بسیج هنرمندان استان همدان برگزار می‌شود، اظهار کرد: آثار در حال داوری است و برترین آثار معرفی و تجلیل خواهند شد.

وی با بیان اینکه این جشنواره در راستای پاسداشت شهدای مدافع حرم و قافله‌سالار شهدای مدافع حرم سرلشگر شهید حاج‌حسین همدانی برگزار خواهد شد، افزود: در مجموع هزار اثر از ۳۵۰ هنرمند، شاعر و داستان نویس کشور به دبیرخانه جشنواره ارسال شده است.

مسئول بسیج هنرمندان استان همدان با بیان اینکه فراخوان جشنواره و موضوعات و مهلت ارسال آثار به زودی اعلام می‌شود، گفت: در مراسم اختتامیه این جشنواره از کتاب شعر «حبیب حرم» رونمایی خواهد شد.

وی با بیان اینکه این کتاب مجموعه‌ای از آثار برترشاعران استانی و کشوری در اولین جشنواره شعر «حبیب حرم» است، بیان کرد: جشنواره حبیب حرم در سال گذشته با استقبال خوبی برگزار شد.

فعالیت ۶۰ پایگاه قرآن‌آموزی در ایام تابستان

رئیس تبلیغات اسلامی شهرستان همدان با اشاره به فعالیت ۶۰ پایگاه قرآنی در تابستان امسال گفت: با همکاری شهرداری همدان در ۲۵ پارک نیز نماز اقامه شد.

حجت‌الاسلام جواد حیدری‌راد با اشاره به اقامه نماز جماعت در ۲۵ پارک همدان، اظهار کرد: علاوه بر اقامه نماز، برنامه‌های فرهنگی نیز در این مکان‌ها اجرا شد.

وی در گفت‌وگو با فارس با اشاره به اینکه ۱۰ روحانی متخصص از قم در این پایگاه‌ها حضور داشتند، تصریح کرد: روحانیون در این مدت موفق به جذب تعداد زیادی از کودکان و نوجوانان و آموزش مباحث دینی و فرهنگی به آنها شدند.

رئیس تبلیغات اسلامی شهرستان همدان با اشاره به فعالیت ۱۷ پایگاه تابستانی در شورای فرهنگی محلی و شهری همدان، خاطرنشان کرد: ۶۰ پایگاه قرآن‌آموزی با هدف آموزش قرآن در تابستان امسال توسط سازمان تبلیغات تشکیل شد.

رئیس تبلیغات اسلامی شهرستان همدان با اشاره به فعالیت مستمر این پایگاه‌ها و استقبال خوب مردم، افزود: در حاشیه شهر نیز پایگاه‌هایی در راستای پیشگیری از آسیب‌های اجتماعی تشکیل شد.

وی با اشاره به اینکه هدف از تشکیل این پایگاه‌ها پرکردن اوقات فراغت کودکان و نوجوانان بود، گفت: باید از کوچک‌ترین فرصت در راستای آموزش‌های قرآنی به کودکان و نوجوانان استفاده کرد.

سینـما

سینما

- قدس۱ .....نگار
- قدس۲..... زیر سقف دودی- من و شارمین
- فلسطین۱.....دریاچه ماهی- تابستان داغ
- فلسطین ۲.....سارا و آیدا
- سینما کانون..... ساعت۵عصر
- کبودراهنگ.....خوب، بد و جلف
- بهمن ملایر.....من و شارمین- سارا وآیدا
- اندیشه رزن ساعت۵عصر

گزارش

به مناسبت سومین روز شهادت امام حسین و امام سجاد(ع)

همدان در «روز سوم» گریست

مراسم سومین روز شهادت امام حسین(ع) و ۷۲ تن از یارانش در همدان به شکل خاص و ویژه‌ای از سایر شهرها برگزار شد.

روز گذشته در سومین روز شهادت امام حسین (ع) و به روایتی شهادت امام سجاد (ع) است که در همدان به این روز به صورت ویژه پرداخته شد.

از مراسمات مختلف همدان در ایام محرم که بگذریم، مراسم سومین روز شهادت امام حسین(ع) و یارانش در همدان به صورت خاص و ویژه‌تری از سایر شهرها برگزار می‌شود.

در این روز هیأت امامزاده یحیی (ع) به صورت نمادین اسرای کربلا و طایفه «بنی اسد» را به نمایش می‌گذارد و در نقاط مختلف شهر حرکت می‌کند که دیدنی‌ترین مراسم همدان در این روز است.

به گزارش فارس، سومین روز شهادت اباعبدا... الحسین (ع) که به «روز سوم» نامگذاری شده است، گهواره خالی حضرت علی‌اصغر (ع) و سر بر نیزه شده امام حسین (ع) و جمعی از شهدا به صورت نمادین را بر دست می‌گیرند که چنین فضایی، بسیار غمناک است و مردم بر مظلومیت اهل بیت پیامبر (ع) اشک ماتم و عزا می‌ریزند.

طایفه بنی‌اسد در این مراسم آئینی لباس سفید عربی بر تن داشته و در عزای شهادت امام حسین (ع) سرود غمناکی را می‌خوانند که روایت جان‌گذاری از صحرای کربلا را برای همگان تداعی می‌کند.

اما سایر هیأت‌های عزاداری همدان نیز ضمن تجمع و برگزاری دسته‌های عزاداری به سوگواری پرداختند که در این میان ادارات مختلفی چون علوم پزشکی همدان نیز از قافله سوگواری سیدالشهدا (ع) جا نمانده و دسته‌های عزاداری خود را بر پا کردند.

مراسم «روز سوم» شهادت امام حسین (ع) همدان در فهرست آثار ناملموس ملی ثبت شده است، اما این آئین سنتی باید بیش از پیش به همگان شناسایی شود تا بتوان چون سایر شهرها عزاداری این روز را باشکوه‌تر از هر سال برگزار کرد.

شهردار هگمتانه از تهران آمد

- ۱۱ عضوشورا پس از کش وقوس های پرحاشیه قراراست کلیدشهررابه مهندس مرادی بسپارند
- شهردارجدید: برای همدان طرحی نودراندازیم

حسین مرادی باسابقه مدیریت شهری درتهران ازشب گذشته برای تصدی گری ۶۴ مین شهردارهمدان به وزارت کشورمعرفی می شود.

خبری که شب گذشته از صحن شورا منتشرشد وپارلمان نشینان شهرهمدان پس از ۴ ماه شب گذشته را فارغ الخیال سربربالین گذاشتند تاامروزهمدانی ها نام شهرداری جدیدرا زمزمه کنند.

۱۱ رای تمامی اعضای شورا به گزینه خود که دارای تحصیلات مدیریت شهری می باشدپس از آن به نتیجه رسید که برگزاری جلسات پیاپی وتهیه لیستی بالابلند ۴۰ نفره از افراد مختلف ازنیروهای شهرداری همدان وسایر استانها که ضمیمه برخی مدیران غیرشهرداری وسفارشی وانتخاباتی وهم حزبی نیز داشت نتوانست خواسته شورانشینان را تامین کند.

نگاه کارشناسی،پول سازبودن،داشتن تجربه وتخصص مدیریت شهری،غیرسیاسی بودن،درحدقالیباف بودن وشاخصهای دیگرمورد تاکید شورامنجرشد تا لیست ۴۰ نفره پس از بررسی علنی برنامه های گزینه ها به ۳ معاون شهردارسابق ومدیری غیربومی تقلیل یابد که ان هم در دقیقه ۹۰ با رای گیری ۲۱شهریورماه انتخاب شهردار ۱۰ روزدیگرتمدیدشود که البته این تمدیدتاشب گذشته ادامه پیداکرد تاپس از ترک جلسه هفته گذشته ازسوی برخی اعضا روزگذشته شورا نفراصلی خود رابا کاندیدای پوششی انتخاب کنند

درراى گیری مخفی جلسه روزگذشته شورابه

- حسین مرادی مدیرکل هماهنگی امور مناطق شهرداری تهران ۱۱ رای

- محمدحسین محمدی مدیرکل محیط زیست استان ۶ رای

- حبیب ملایی یگانه شهردار سابق زنجان ۳ رای

- مجید یوسفی نوید معاون معماری و شهرسازی شهرداری همدان ۲ رای داد تا کلیدساختمان ضلع جنوبی آرامگاه بوعلی از رسولی شهردارسابق به وی سپرده شود تا درکنار پیگیری وتحقق برنامه های شورای پنجم وخودش، طرح های بزرگی چون پیاده راه میدان مرکزی – تقاطع های درحال ساخت وساماندهی حاشیه شهرو مدیریت بلندمرتبه سازی درهمدان(با حفظ منظرشهری وچشم اندازالوند)ودیگربرنامه های درحال اجرا که دردوران مدیریت ۴ ساله رسولی کلیدخورده اند رابه سرانجام برساند.

معرفی شهردارانتخابی به وزارت کشور

سخنگوی شورای شهرهمدان درگفتگوی کوتاه با خبرنگارهمدان پیام می گوید: فرد انتخاب شده با ارائه برنامه وپس ازاجماع اعضا انتخاب شده است وبزودی برای صدورحکم معرفی خواهدشد.

کامران گردان در پاسخ به این سوال که چقدر امید دارید وزیر حکم شهردار همدان را تایید کند گفت: به دلیل اینکه شهردار انتخاب شده مشغول کار هستند و بازنشسته نیستند دلیلی برای رد حکم نیست امیدواریم باکمک استاندار همدان هر چه زودتر حکم شهردارهمدان صادرشود.

شهردارجدید:برای همدان طرحی نو دراندازیم

شهردار همدان نیزدر گفتگوی اختصاصی با خبرنگار ما گفت: این شهر اولین پایتخت تمدن ایران با قدمت ۳ هزار ساله محسوب می شود ، آنچه که امروز از همدان میدانیم شهری به وسعت حدود ۶۲ کیلومتر مربع با جمعیت ۵۳۰ هزار نفر است که حفظ بافت تاریخی در اولویت این شهر قرار دارد.

حسین مرادی معتقد است: بازنگری طرح تفضیلی شهر همدان باید مد نظر قرار بگیرد و تهیه برنامه میان مدت و بلند مدت و به عنوان سند فرا دست باید در اولویت باشد تابتوانیم برای همدان طرحی نو دراندازیم.

مرادی در مورد اولویت ها و برنامه های خود در شهر همدان هم اینگونه توضیح داد: در بخش شهری موضوع مجموعه منابع انسانی شهرداری باید مورد توجه قرار بگیرد.

وی میگوید: تلاش میکنم از بین مدیران بومی خود شهرداری، استفاده شود و افرادی که از شاخص های مدیریتی همچون تعهد ، تخصص، کارآمدی و پاکدستی برخوردار باشند.

همچنین در برنامه افق ۱۴۰۰ و توسعه زیر ساخت ها با توجه به برنامه ۵ ساله حتما موضوعاتی چون سرمایه گذاری و مشارکت مردمی و درآمد پایدار مدنظر قرار خواهد گرفت و در راستای تکمیل پروژه های نیمه تمام، توسعه فضاهای تفریحی، تامین سرانه محلات، توجه به بافت های تاریخی تلاش خواهد شد وامیدواریم بر اساس برنامه ۵ ساله و تا افق ۱۴۰۰ شهری به توسعه پایدار شهری برسیم.

سوابق شهردارجدید

حسین مرادی متولد اصفهان دارای کارشناسی عمران ، کارشناس ارشد مدیریت شهری ودانشجوی دکتری عمران و سازه از دانشگاه صنعتی شریف ، با۲۴ سال سابقه خدمتی که۲۰ سال آن درشهرداری بوده است شهردار نمونه وجوان ۴۶ ساله همکاری با کرباسچی و قالیباف را درکارنامه خود دارد ،از سال ۱۳۸۰ که شورای شهر تهران و شهرداری تهران در اختیار اصلاح طلبان بود با سمت رییس اداره بازدید منصوب ومسئولیت در شهرداری منطقه ۲۲ را آغاز کرده و بعدهادر سمتهای رییس اداره نظارت، مشاور معاون شهرسازی، معاون حوزه معاونت شهرسازی و معماری، قائم مقام منطقه و درنهایت به عنوان ششمین شهردار منطقه ۲۲ خدمت کرده است. وی که توسط اصلاح طلبان دردوران تصدی گری اصلاح طلبان وارد بدنه شهرداری شده است گرایش سیاسی اعتدالی دارد .

فرهنگ

داوران بخش خیابانی و خردسال تئاتر کودک و نوجوان معرفی شدند

هیات انتخاب دو بخش مسابقه تئاتر خیابانی و مسابقه تئاتر خردسال بیست و چهارمین جشنواره بین المللی تئاتر کودک و نوجوان همدان معرفی شدند. به گزارش روابط عمومی بیست و چهارمین جشنواره بین المللی تئاتر کودک و نوجوان همدان، هیات انتخاب بخش مسابقه تئاتر خیابانی با حضور سه کارگردان و نویسنده تئاتر جواد کبودرآهنگی، علیرضا دهقانی و امیر مشهدی عباس ارزیابی آثار متقاضی حضور در این بخش را آغاز کرد.

آثار بخش مسابقه تئاتر خردسال نیز توسط سه هنرمند تئاتر کودک و نوجوان سهیلا احمدی فر، مهدی قلعه و مهدی کلهر انتخاب خواهند شد.

سیدمحمدجواد کبودرآهنگی بازیگر، کارگردان و نمایشنامه نویس تئاتر و یکی از هنرمندان شناخته شده استان همدان در کنار علیرضا دهقانی کارگردان، مدرس تئاتر و بازیگر که سال ها در حوزه تئاتر کودک و نوجوان و تئاتر خیابانی به تولید آثار نمایشی پرداخته و امیر مشهدی عباس نویسنده و کارگردان شناخته شده تئاتر کودک و نوجوان ارزیابی آثار بخش مسابقه تئاتر خیابانی را بر عهده خواهند داشت.

سهیلا احمدی فر نویسنده، بازیگر ،کارگردان و مدرس تئاتر نیز در کنار مهدی قلعه رئیس انجمن تئاتر کودک و نوجوان خانه تئاتر، بازیگر و کارگردان تئاتر کودک و نوجوان و مهدی کلهر نویسنده، بازیگر ، مدرس و کارگردان تئاتر و از هنرمندان فعال تئاتر همدان اعضا هیات انتخاب بخش خردسال جشنواره بیست و چهارم شدند.

بیست و چهارمین جشنواره بین المللی تئاتر کودک و نوجوان با دبیری مریم کاظمی آذر ماه ۱۳۹۶ در همدان برگزار می شود.

پوستر هفته ملی کودک منتشر شد

پوستر هفته ملی کودک با شعار «هر کودک نشانی خداست...» با تصویرگری میثم موسوی منتشر شد.

به گزارش مهر، هفته ملی کودک از ۱۵ تا ۲۱ مهر در حالی برگزار می‌شود که پوستر این هفته، تصویری از دوستی کودک و طبیعت را به تصویر کشیده است.

میثم موسوی درباره دلایل انتخاب این موضوع بیان کرد: «عنصر غالب این اثر طبیعت است. دلیل این انتخاب آن بود که در مذهب، طبیعت یکی از نشانه‌های اصلی وجود خداست، گل و درخت و زندگی دوباره آن‌ها مفهومی است که کودک با آن آشنایی دارد، به همین دلیل این عناصر انتخاب شد.»

این تصویرگر افزود: «در کنار این فضا کودکان قرار دارند، انسان نیز بخشی از طبیعت و زاده آن است؛ بنابراین حضور بچه‌ها در بین گل‌ها و درخت‌ها به این رابطه اشاره دارد، ضمن آن‌که به مفهوم دوستی آن‌ها نیز می‌پردازد.»

موسوی در پاسخ به هم‌زمانی هفته ملی کودک و ایام محرم به کارگیری رنگ آبی را در همین راستا دانست: «در پوستر، بخش زیادی از تصویر به رنگ آبی اختصاص پیدا کرده است. آبی علاوه بر این‌که نماد آزادی است، مفهوم غم را نیز منتقل می‌کند. به دلیل این‌که می‌خواستیم فضای پوستر تیره نباشد، از این رنگ بهره گرفتیم.»