پیام تاریخ، تمدن و فرهنگ مادستان
|ISNN: 2322-4665|

روزنامه همدان پیام

www.HamedanPayam.com

پنجشنبه ● ۲۵ دی‌ماه ۱۳۹۳ ● ۲۳ ربیع‌الاول ۱۴۳۶ ● ۱۵ ژانویه ۲۰۱۵
سال دهم ● شماره ۲۲۶۴ ● ۱۲ صفحه روزنامه + پیام آدینه + نیازمندی ● ۳۰۰ تومان

سیاسی

دولت با آغوش باز از همه جریانات سیاسی استقبال می‌کند
۴ <آ

حوادث
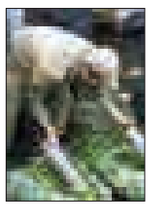
کشف خیار تریاکی در بهار
۸ <آ

ورزش
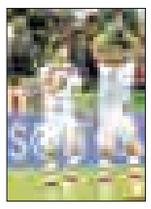
ببر و صعود کن!
۱۱ <آ

از روزنامه فروشی ها بخواهید
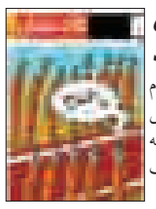
پیام مادستان متولد شد
پیش شماره نشـــریه پیام مادستان با محتوای تحلیلی برلزوم انتشار نشریات ماهیانه و اوضاع رسانه های مکتوب دراستان منتشر شد.
تازه ها

در محلات پایگاه خدمات اجتماعی ایجاد می شود
۲ <آ

همراهان احمدی‌نژاد مدعی محوریت اصولگرایان شده‌اند
۴ <آ

ملایر میزبان کنگره شهدای دانشجو و طلبه
۵ <آ

استان یک ماه جشنواره برف و شادی را تدارک می‌بیند

فرش قرمز همدان برای گردشگران زمستانی

۷ <آ

درس معلم گر بود زمزمه محبتی

■ در اقدامی نمادین دانش اموزان مدرسه آیت ا... معصومی همدان سرهای خود را به خاطر معلم و قهرمان دوچرخه سواری آسیا تراشیدند

۳ <آ

مدرسه آیت ا... معصومی / عکس: همدان پیام - بهلاد علیپور

سی‌وسومین جشنواره بین‌المللی فیلم فجر ۱۲ بهمن آغاز می‌شود

حاضران و غایبان بزرگ

۱۲ <آ

نگاهی به مدیریت آب در کشاورزی

کشت گلخانه‌ای راه برون‌رفت از بحران آب

نهاوند- خبرنـــگار همدان‌پیام: گفتن از بحران آب در اســـتان برای هیچ مخاطبی تازگی ندارد. مدت‌هاست همه از عامه مردم گرفته تا کارشناسان آب و خاک و کشاورزی...

۱۰ <آ

یادداشت روز

جرأت تصمیم‌گیری

یکی از مسائلی که همواره درباره برخی مدیران استان همدان به عنوان یک نقطه ضعف مطرح بوده نداشتن شجاعت و جرأت برای تصمیم‌گیری متفاوت است. این موضوع در برخی مواقع به قدری آسیب‌رســـان بوده که منافع بســـیاری از مردم اســـتان به دلیل تصمیم‌گیری نابجا و نادرست به هدر رفته است. شاید بهترین جایی که بتوان نتیجه این نبود شجاعت در تصمیم‌گیری را مشاوره کرده، پروژه‌های عمرانی و طرح‌های شهری باشد. می‌توان گفت؛ به همین دلیل اســـت که مدیریت ارشد استان در حضوری که...

۲ <آ

جامعه

آخرین روز پادشاهی

بســـیاری معتقدنـــد کـــه آخرین قدم‌های محمدرضا پهلوی از سالن انتظار فـــرودگاه مهرآباد تا پای پلـــکان هواپیما شاید خلاصه داستان ۲ هزار و اندی سال سلطنت بود که آهسته آهسته به پایان خود نزدیک می‌شد. شـــاه ایران می‌دانست این همان راهی اســـت که اسلافش در سال‌ها پیش پیموده‌اند و دیگر بازنگشته‌اند؛ او هم باید می‌رفت با این تفاوت که بار او کمی سنگین‌تر از دیگران بود. او تاج و تختش را در یک چمدان و غرور، اعتبار و شوکت پادشـــاهی چند صدساله را نیز در چمدان دیگر به همراه داشت و...

۹ <آ

ضمیمه رایگان هر روز روزنامه همدان‌پیام
نیازمندیهای صبح استان همدان
◆ تنها نیازمندی با انتشار روزانه
◆ پرتیراژترین نیازمندی‌های استان
◆ توزیع در سراسر استان
◆ هزینه پایین تبلیغات
◆ راه‌های دسترسی آسان
◆ دریافت رایگان از سراسر دنیا
۳۸۲۶۴۴۰۰ ۱۰۰۰۶۰۶۶
www.hamedanpayam.com

پیام آدینه منتشر شد

با محیطی زیبا و دلنشین
تالار چهار فصل هگمتانه
واقع در بهترین موقعیت مکانی در همدان
با ارائه تخفیف آماده پذیرایی از مجالس مکه‌ای، عتبات عالیات، ترحیم و میهمانی‌های شما همشهریان عزیز می‌باشد.
آدرس: سعیدیه، جنب کمیته امداد تلفن رزرو و هماهنگی: ۳۸۲۲۶۶۹۰

تبریک و تهنیت
جناب آقای
دکتر کیانوش رستمی
انتخاب بحق و شایسته حضرتعالی
را به عنوان
نایب رئیس
شورای مرکزی خانه مطبوعات ایران
صمیمانه تبریک و تهنیت عرض نموده امید است همواره شاهد موفقیت‌های روزافزون شما بزرگوار در تمامی مراحل باشیم موید و سربلند باشید
خانه مطبوعات استان همدان
روزنامه همدان پیام

سرزمین فرش مهستان
نشانی: همدان، بلوار امام خمینی (ره) پایین‌تر از سازمان تعویض پلاک، روبروی ستاد فرماندهی انتظامی ۰۸۱-۳۴۲۹۸۰۶۶

پیام تاریخ، تمدن و فرهنگ مادستان
The Message Of Madestan's History & Civilization & Culture
روزنامه همدان پیام
۲
پنجشنبه ● ۲۵ دی‌ماه ۱۳۹۳ ● شماره ۲۲۶۴
خبر
khabar@hamedanpayam.com

فرماندار همدان:

معتمدان اسیر دست سیاست‌بازان نشوند

معتمدان محلات ظرفیتی قابل توجه برای جلب مشارکت‌های مردمی در امور اجتماعی، سیاسی و عمرانی هستند که با داغ شدن فعالیت‌های انتخاباتی باید مواظب باشند اسیر دست سیاست‌بازان نشوند.

فرماندار همدان در نشستی با حضور تعدادی از معتمدان محلات حاشیه شهر گفت: گرایش‌های سیاسی و فعالیت‌های انتخاباتی برای معتمدان هیچ محدودیتی ندارد اما بعضاً شاهد تلاش‌هایی برای سوءاستفاده از موقعیت و جایگاه آنها به منظور جلب آرای مردم هستیم که گاهی با وعده‌های انجام‌نشدنی و غیرقابل تحقق آسیب‌هایی را برای معتمدان مردم و جایگاهشان به دنبال داشته است.

به گزارش روابط عمومی فرمانداری، علی تعالی با اشاره به تجربه موفق مدیریت‌های محله‌محور در بسیاری از کشورها گفت: معتمدان با ایفای نقش مدیریت مردمی در یک محله می‌توانند به عنوان پل ارتباطی با مدیریت‌های شهری و استانی در پیشبرد امور بسیار مؤثر باشند.

وی خواستار اتخاذ تمهیداتی به منظور تبادل تجربه‌های موفق بین معتمدان محلات شد و اضافه کرد: با وجود کاهش قابل توجه اعتبارات نسبت به سال‌های گذشته، بسیاری از کارها با همت معتمدان و جلب مشارکت مردم انجام می‌شود که باید از این تجربه‌ها در سایر نقاط و مشکلات مشابه استفاده شود.

فرماندار همدان یادآور شد: در مراجعه به محلات گوناگون همواره با استقبال گرم مردم مواجهیم و مشکلات مردم را فهرست می‌کنیم اما در بسیاری از امور با وضعیت اعتباری موجود شرمنده می‌شویم.

گفتنی است، در این نشست معتمدان محلات حاشیه شهر همدان به بیان نقطه‌نظرات و پاره‌ای از مسائل و مشکلات محلات پرداختند.

یادداشت روز

جرأت تصمیم‌گیری

یکی از مسائلی که همواره درباره برخی مدیران استان همدان به عنوان یک نقطه ضعف مطرح بوده نداشتن شجاعت و جرأت برای تصمیم‌گیری متفاوت است.

این موضوع در برخی مواقع به قدری آسیب‌رسان بوده که منافع بسیاری از مردم استان به دلیل تصمیم‌گیری نابجا و نادرست به هدر رفته است.

شاید بهترین جایی که بتوان نتیجه این نبود شجاعت در تصمیم‌گیری را مشاوره کرده، پروژه‌های عمرانی و طرح‌های شهری باشد.

می‌توان گفت؛ به همین دلیل است که مدیریت ارشد استان در حضوری که در شورای شهر همدان داشته خواستار شجاعت در اجرای قانون شده است.

البته نباید این تأکید بر اجرای قانون را با محافظه‌کاری اشتباه گرفت؛ زیرا آنچه برخی مدیران انجام می‌دهند و با کمترین زحمات بر روی نامه مراجعه‌کنندگان جمله ناموزون «بر وفق مقررات» را می‌نگارند، ریسک‌ناپذیری است و به همین دلیل نیازی به شجاعت ندارد.

شجاعت آن است که قانون به نفع مردم تفسیر شود و مدیر با تفسیر قانون به نفع مردم شجاعت خود را نشان دهد و این نوع تصمیم‌گیری است که گره‌گشای کار مردم و توسعه استان خواهد بود.

با در نظر گرفتن مشیء استاندار و تأکیدات وی بر تفسیر قانون به نفع مردم و توسعه استان به جرأت می‌توان ادعا کرد که نظر وی از شجاعت در تصمیم‌گیری براساس قانون همان شجاعت در اجرای قانون به نفع مردم و تفسیر آن به سود حقوق عامه است که در مدیریت شهری، ضرورت آن بسیار مشهود است.

به عنوان نمونه مدیریت شهری باید بتواند موضوع تالار شهر را با شجاعت فیصله دهد. اینکه یک پروژه سال‌ها به دلیل مشخص شدن نحوه پوشش سقف معطل بماند، اقدامی شجاعانه نیست، شجاعت در این است که این پروژه با پذیرش نقص‌های آن و حذف نواقص هرچه زودتر به بهره‌برداری برسد و نفعی هم از آن عاید شهروندان شود.

اگر مدیریت شهری بخواهد وفق مقررات کار را انجام دهد باید پروژه براساس تعریف اولیه با پوشش ویژه سقف آماده بهره‌برداری شود اما در شرایطی که این امکان وجود ندارد شجاعت می‌تواند در تغییر طرح اولیه و شاید هم سقف و پوشش آن باشد.

به نظر می‌رسد شورای چهارم بتواند با تصمیمی شجاعانه به این معضل خاتمه دهد.

به هر حال جرأت تصمیم‌گیری برای تغییر قانون به نفع مردم انتظاری است که از مسئولان شجاع استان می‌رود تا مسیر توسعه بیش از پیش تسریع شود.

خبر

مسکن همدان راکد است

وضعیت مسکن در استان همدان راکد است.

رئیس اتحادیه مسکن استان همدان در گفت‌وگو با ایسنا با تأکید بر اینکه افزایش مصالح به قیمت دلار بستگی دارد،گفت: این وضعیت ممکن است تا سال آینده نیز ادامه داشته باشد.

محمد قدیمی با اشاره به اینکه خرید و فروش در استان بسیار ضعیف است، اظهار کرد: در حال حاضر در مناطق بالای شهر خرید و فروش بهتر از پایین شهر صورت می‌گیرد.

وی یادآور شد: قیمت مسکن به هیچ وجه پایین نخواهد آمد و اکنون سازنده‌های مسکن در استان دچار ضرر شده‌اند.

قدیمی در ادامه به وضعیت اجاره در استان اشاره کرد و گفت: قیمت اجاره در سال ۹۴، ۱۵ درصد اضافه خواهد شد.

امام جمعه اسدآباد:

حفظ وحدت مهمترین نیاز کشور است

امام جمعه اسدآباد گفت: مسوولان از اختلاف و تفرقه افکنی بپرهیزند چراکه در شرایط کنونی، کشور نیاز به وحدت و انسجام دارد. به گزارش ایرناحجت الاسلام حسینی مجد در پنجمین یادواره سرداران، فرماندهان و ۴۰۳ شهید سرافراز شهرستان اسدآباد با تاکید بر حفظ وحدت و انسجام در کشور گفت: در شرایطی که گروه های تروریستی داعش و تکفیری ها و رژیم صهیونیستی در اطراف کشور صف آرایی کرده اند وقت تفرقه افکنی و اختلاف نیست.

وی تصریح کرد: آنها که به اعتبار خون شهداء تریبون مجلس را آلوده می کنند و به فکر تفرقه و اختلاف انگیزی هستند باید بدانند که حفظ ارزش ها و خط قرمزهای مقدس نظام جمهوری اسلامی وظیفه همه ماست و باید از فتنه انگیزی بپرهیزند چرا که آب به آسیاب دشمن ریختن است .

امام جمعه اسدآباد یادواره شهدا را کلاس درسی ارزشمند برای مسئولان دانست و گفت: راستگویی ، امانتداری و غیرتمندی از اوصاف برجسته شهداست که باید در این کلاس درس مرور شود.

حجت الاسلام حسینی مجد با بیان اینکه شهرستان اسدآباد ده ها سال است که در آتش اختلاف می سوزد یادآور شد : عقب افتادگی های این شهرستان ناشی از نبود وحدت است و همه باید دست به دست هم داده برای جبران آن تلاش کنند .

وی یادآورشد:شهدا زنده اند و هرکس که آنها را شفیع روز قیامت نمی دانند و انکار می کند معرفت و ظرفیت شناخت شهدا را ندارند.

معاون امور اجتماعی بهزیستی کشور

در محلات پایگاه خدمات اجتماعی ایجاد می شود

در کارگروه فرهنگی اجتماعی استان همدان بر احداث پایگاه خدمات اجتماعی در محلات تأکید شد.

این موضوع را معاون امور اجتماعی سازمان بهزیستی کشور گفت و اینکه راه‌اندازی اورژانس اجتماعی از افتخارات نظام بوده و باید پایگاه خدمات اجتماعی در محلات دایر شود. همچنین برای آن باید تبلیغات مناسبی از سوی رسانه‌ها صورت گیرد.

حبیبا... مسعودی‌فرید با بیان اینکه ۲ محور اصلی برای برنامه توسعه مطرح است، افزود: توسعه همه‌جانبه که به جنبه‌های فرهنگی و اقتصادی توجه دارد و توسط رهبر معظم انقلاب نیز مطرح شد و محور دوم نیز آمایش سرزمین است.

به گزارش ایسنا، وی از وجود ۸۵۰ منطقه حاشیه‌نشین در کشور خبر داد و افزود: این مناطق خدمات اجتماعی مناسبی ندارند.

مسعودی‌فرید با اشاره به سبک زندگی اسلامی گفت: دومین همایش اصلاح آسیب‌های اجتماعی با محوریت بیانات رهبر معظم انقلاب در خصوص سبک زندگی اسلامی برگزار می‌شود.

وی با بیان اینکه نسبت به آسیب‌های اجتماعی باید نگاه کلی‌نگر داشته باشیم، تأکید کرد: در بسیاری از مناطق جهان بر روی کودکان سرمایه‌گذاری زیادی صورت گرفته و بحث سلامت سیاست‌ها مطرح است و حتی در این زمینه کتابی نگاشته شده است.

البته برخی کشورها مانند سوئد ۲ درصد از درآمد ناخالص داخلی را به کودکان اختصاص داده و دانمارک نیز یک درصد از آن را صرف کودکان زیر دبستان کرده است.

معاون بهزیستی کشور ادامه داد: کودکان تنها متعلق به خانواده نبوده است، بلکه فرزندان نظامند که آینده کشور در دستان آنها خواهد بود.

به گفته مسعودی‌فرید، ۸ درصد از بچه‌های سن مهدکودک در این مراکز ثبت‌نام می‌کنند و ما باید ضمن آموزش‌وپرورش درست کودکان بحث سیاست‌های جمعیتی را دنبال کرده است و فضای مناسبی را برای تعامل اجتماعی کودکان ایجاد کنیم.

نیاز است محتوای آموزشی در مهدکودک‌ها یکسان باشد که یکی از آنها توجه به مفاهیم دینی بوده و در این راستا یک بسته برای آن تهیه شده همچنین تفاهم‌نامه‌ای با دفتر تبلیغات اسلامی منعقد شده که آموزش مفاهیم دینی مربیان زیر نظر حوزه علمیه انجام می‌شود همچنین مربیان می‌توانند پس از گذراندن این دوره مدرک مورد نظر را دریافت کنند.

وی به طرح یاوران نماز در مهد کودک‌ها اشاره و اظهار کرد: این طرح بسیار موفق بوده و جزو طرح‌های برتر محسوب می‌شود.

مسعودی‌فرید ادامه داد: برای کاهش آسیب‌های اجتماعی نیاز به همکاری بین بخشی در جامعه احساس می‌شود که غیر از سازمان بهزیستی ۱۱ دستگاه دیگر در این زمینه نقش دارند.

وی همچنین گفت: ۸۰ درصد از کودکانی که در ۳۷ مرکز شبانه‌روزی نگهداری می‌شوند طبق بررسی‌های انجام شده با والدین خود زندگی می‌کنند، بنابراین ما باید به آنها خدمات روزانه دهیم و با والدین آنها ارتباط داشته باشیم، در این راستا نگاه ما باید نگاه کاهش آسیب‌های اجتماعی باشد.

مسعودی‌فرید خاطرنشان کرد: کمک به خانواده‌های کودکان خیابانی باید همراه با شروطی باشد که از جمله آنها ثبت‌نام فرزندان در مدارس برای ادامه تحصیل است.

وی گفت: ۲۵ کشور در حوزه اورژانس اجتماعی مورد بررسی و مطالعه قرار دادیم و توانستیم برخی از خدماتی که آنها در خصوص کودک آزاری و همسرآزاری ارائه می‌دهند، شاخص‌هایی را تهیه و بومی کنیم.

مسعودی‌فرید از فعالیت ۳۰۰ خودروی اورژانس اجتماعی در کشور از سال ۷۸ تاکنون خبر داد و خاطرنشان کرد: باید برای جلوگیری از آسیب‌های اجتماعی از جمله طلاق خدمات مشاوره قبل از ازدواج به جوانان ارائه شود.

زنان متکدی جمع‌آوری شوند

با توجه به تکدی‌گری تعدادی از زنان در ساعات آخر شب در همدان، هر نهادی که مسئول جمع‌آوری این افراد است باید نسبت به جمع‌آوری این متکدیان در ساعات پایانی شب اقدام کنند.

این بحث را هم معاون سیاسی امنیتی استاندار همدان مطرح کرد و گفت: با توجه به ظرفیت توریست‌پذیری و گردشگری همدان برای سال آینده تمام دستگاه‌های متولی امر باید برنامه‌ریزی کنند تا شهر در خصوص متکدیان جلوه بدی پیدا نکند و کار باید مدیریتی انجام شود.

به گزارش فارس، محمدابراهیم الهی‌تبار با اشاره «طرح بشیر» که در خصوص کاهش طلاق در سطح کشور در حال اجراست، اظهار کرد: زیرساخت‌های لازم برای اجرای این طرح در سطح استان وجود دارد. کار اجرای این طرح را در استان با گروه‌های مرجعی مانند آموزش‌وپرورش، سمن‌ها و... که بیشتر با مردم در ارتباط هستند، پیش می‌بریم.

وی با بیان اینکه فضای مجازی امروزه جوانان را به خود جذب کرده است، بیان کرد: با استفاده از ظرفیت فضای مجازی باید مسائل را آموزش و فرهنگ‌سازی کنیم.

بیشتر طلاق‌ها در ۵ سال نخست زندگی رخ می‌دهد

بیشتر طلاق‌ها در جامعه در ۵ سال اول زندگی اتفاق می‌افتد و بیشتر این افراد نیز کسانی بودند که تحت‌تأثیر فضای مجازی بودند.

الهی‌تبار با اشاره صحبت‌های وزیر کشور در خصوص افزایش توان اقتصادی در سطح جهانی بیان کرد: برای افزایش سطح قدرت جهانی و توان اقتصادی باید تمام دستگاه‌های کشور به صورت هماهنگ کار کنند.

وی یادآور شد: با توجه به وضعیتی که در خصوص مسائل اجتماعی در کشور با آن روبه‌رو هستیم و شاخص بالای طلاق و کاهش آمار ازدواج و افزایش آسیب‌های اجتماعی دیگر که بسیار تهدیدکننده هستند باید یک کار متمرکز در این حوزه انجام شود.

معاون سیاسی امنیتی استاندار خاطرنشان کرد: تا سال ۸۳ مسائل اجتماعی در سطح جامعه بسیار خوب رصد می‌شد، اما پس از سال ۸۴ به بعد رصد مسائل اجتماعی حالت رکود پیدا کرد و نتیجه آن نشان داد وضعیت ما در حوزه مسائل اجتماعی مساعد نیست. باید نگرش ما نگرش مسائل اجتماعی و فرهنگی باشد تا بتوانیم نتیجه مطلوب را در این بحث به دست آوریم.

الهی‌تبار با اشاره به تدوین برنامه ششم توسعه و اینکه در این برنامه باید مسائل اجتماعی در اولویت باشد، گفت: برای حل معضلات کشور باید مسائل اجتماعی را بیشتر و پررنگ‌تر کنیم.

وی با تأکید بر لزوم تقویت نهادها و مراکز اجتماعی افزود: توجه به این مهم باید مدنظر قرار گیرد.

معاون سیاسی امنیتی استاندار همدان ادامه داد: دادگستری باید دفاتر ثبت ازدواج را ملزم کند تا زوج‌هایی که برای ثبت ازدواج به دفاتر ازدواج مراجعه می‌کنند قبل از ثبت ازدواج، یک دوره کلاس آموزشی و یا مهارت زندگی را بگذرانند. این کار نخست باید از همدان آغاز شده و بعد به صورت مرحله‌ای در شهرستان‌ها اجرا شود.

همدان رتبه شانزدهم طلاق در کشور را دارد

مدیرکل بهزیستی همدان نیز با اشاره به آمار طلاق در استان گفت: در سال ۸۳، در استان هزار و ۹۴۳ مورد طلاق ثبت شده که این آمار در سال ۹۳ به ۳ هزار و ۷۹۷ مورد رسیده است. البته نسبت طلاق در سال ۸۳ در استان یک به یازده بوده؛ در حالی که این نسبت در سال ۹۲ از یک به ۵/۸ درصد رسیده است.

حمید سوری افزود: این امر نشان از آن دارد که آمار طلاق از سال ۸۳ تاکنون ۲ برابر شده در حالی که آمار ازدواج تغییری نکرده است.

وی با بیان اینکه استان همدان رتبه ۱۶ را در زمینه طلاق در کشور دارد، گفت: استان البرز با بالاترین آمار و سیستان و بلوچستان با کمترین آمار طلاق رتبه‌های اول و آخر را در سطح کشور دارند. همچنین تعداد زنان و دختران آسیب‌دیده اجتماعی مجموعاً در سال جاری ۴۸۹ مورد بوده که نسبت به سال گذشته ۱۸ درصد رشد داشتیم.

دانشگاه بوعلی اتاق فکر تشکیل داد

اتاق فکر در دانشگاه بوعلی سینای همدان در راستای همکاری با مرکز بررسی‌های استراتژیک نهاد ریاست جمهوری تشکیل شده است.

رئیس دانشگاه بوعلی سینای همدان در گفت‌وگو با ایرنا گفت: ارائه مشورت‌های فکری و راهکارهای علمی براساس مطالعات انجام شده به نهادهای اجرایی بخصوص نهادهای دولتی که در رأس آن حوزه ریاست جمهوری است یکی از وظایف دانشگاه‌هاست.

منصور غلامی اضافه کرد: دانشگاه بوعلی‌سینا نسبت به تشکیل اتاق فکر از اساتید و محققان دانشگاه و با استفاده از نخبگان استان اقدام کرده است.

وی هدف از تشکیل این اتاق را ایجاد همفکری در بین نخبگان و خبرگان کشوری و استانی برای شناسایی مسائل مهم و موضوعات ملی، منطقه‌ای و بخصوص مسائل مهم استان بیان کرد.

رئیس دانشگاه بوعلی سینا گفت: با برگزاری جلسات تخصصی، حرفه‌ای و منظم، در مورد کل مسائل و مشکلات استان بررسی‌های لازم انجام می‌شود و نتایج با هماهنگی وزارت علوم، تحقیقات و فناوری به مرکز بررسی‌های راهبردی در نهاد ریاست جمهوری منتقل می‌شود.

غلامی با بیان اینکه شکل‌گیری این اتاق‌های فکر در دانشگاه‌های مختلف هم صورت می‌گیرد و خاص دانشگاه بوعلی سینا نیست اضافه کرد: البته تأکید بر این است که مسائلی که توسط این اتاق فکر بررسی و مطالعه می‌شود خاص منطقه، محل و مخصوص استان باشد.

وی اظهار کرد: این مسائل و مشکلات به صورت موردی و با موضوع خاص مورد بررسی و توجه قرار می‌گیرد و شاید یک مسأله در محلی مهم و قابل توجه باشد و در جای دیگر اولویت نخست را نداشته باشد که این مسائل براساس شرایط منطقه بررسی می‌شود.

البته توصیف و بررسی مسائل استانی، روشنگر راه وضعیت توسعه در استان است که به برنامه‌ریزی‌های دقیق‌تر و توجه به مسائل مهم در راستای توسعه کمک می‌کند.

رئیس دانشگاه بوعلی سینا گفت: کار اتاق‌های فکر بیشتر بررسی و نشان دادن مسائل است اما می‌تواند همراه با راهکارهای اجرایی هم باشد که به مسئولان مرتبط پیشنهاد داده می‌شود.

البته مسائل مورد توجه در این فرایند، بررسی‌های علمی و مطالعات باید قابلیت حل و فصل شدن از طریق طرح‌ها و اقدامات دولتی و یا مدیریتی و یا با مشارکت مردم در نهادهای مدنی را داشته باشد.

غلامی با بیان اینکه اهداف و برنامه ها در اتاق فکر باید دست یافتنی باشند، گفت: نهادینه کردن همفکری در سطح ملی، استفاده از دانش های بومی و منطقه ای برای حل مشکلات و مورد مشورت قرار دادن نخبگان و خبرگان در مسایل مختلف از جمله اهداف این اتاق فکر است.

وی با بیان اینکه فعالیت منظم این اتاق فکر کیفیت تصمیم‌گیری در مسائل استانی را ارتقا می‌دهد، گفت: این حلقه واسطه بین دانشگاه به عنوان مراکز علمی نخبگان حاضر در جامعه با بخش‌های اجرایی به خصوص دولت و مراکز دولتی، مشارکت دادن اساتید و نخبگان در سیاستگذاری‌ها و فراهم شدن امکان مبادله اطلاعات بین دولت و نخبگان از مزایای این اتاق فکر است.

غلامی اضافه کرد: تعداد اعضای این اتاق فکر ثابت نیست، اما در حال حاضر بین ۵ تا ۸ نفر از اساتید به عنوان ستاد مرکزی اتاق فکر در استان هماهنگ شدند و بسته به موضوع، این تعداد و افراد تغییر می‌کنند.

بیشترین مصرف برق استان، بخش خانگی و کشاورزی است

بیشترین مصرف برق استان همدان در بخش خانگی و کشاورزی است.

مدیرعامل شرکت توزیع نیروی برق استان همدان در گفت‌وگو با مهر گفت: شدت مصرف انرژی در ایران یک و نیم برابر استاندارد جهانی است.

حاجی‌رضا تیموری با بیان اینکه برق‌رسانی به مشترکان و تأمین برق پایدار و مستمر از وظایف عمده شرکت توزیع نیروی برق استان است، اظهار کرد: در حال حاضر ۶۵۰ هزار مشترک برق در استان وجود دارد.

وی یکی از مباحث مهم در زمینه انرژی‌ها به ویژه برق را بحث مدیریت مصرف دانست و گفت: پرهیز از اسراف یکی از دستورات الهی است که در قرآن کریم و احادیث بر آن تأکید شده است.

همچنین مدیریت مصرف برق، یعنی بهینه‌سازی و منطقی کردن مصرف، به گونه‌ای که با صرف هزینه کمتر، کارایی بیشتری از انرژی برق داشته باشیم و با پرداخت پول کمتر بیشترین بهره را ببریم.

shenide@hamedanpayam.com

شنیده‌ها

۱- با احیای سازمان مدیریت در استان‌ها از تعداد معاونان استاندار کم نخواهد شد. گویا کارگروه بررسی این موضوع در وزارت کشور رأی به ادامه فعالیت ٤ معاون استاندار و واگذاری اموری که جزو وظایف سازمان مدیریت است از سوی استانداری‌ها به این سازمان داده است. گفتنی است، استاندار همدان از اعضای اصلی این کارگروه است.

۲- نگرانی از مواد غذایی تقلبی افزایش یافته است. گویا دلیل این موضوع تقلبی اعلام شدن زعفران مشهور به عربستانی و اعلام فروش عسل‌هایی در بازار است که از سوی زنبور تولید نشده است. گفتنی است، مواردی مانند استفاده از روغن پالم در لبنیات و تأیید آن از سوی وزارت بهداشت موضوع خمیر مرغ و... نیز به نگرانی‌های مصرف‌کنندگان افزوده است.

۳- عیدی کارمندان به میزان سال گذشته خواهد بود. گویا وضعیت اعتبارات اجازه افزایش میزان عیدی را به دولت نداده است. گفتنی است، عیدی کارمندان در سال گذشته ۵۰۳ هزار تومان بود.

٤- سازمان میراث فرهنگی وزارتخانه می‌شود. گویا عده‌ای از نمایندگان دوباره طرح لزوم تشکیل وزارت میراث فرهنگی را ارائه داده‌اند. گفتنی است، پیش از این دولت با این طرح مخالفت کرده است.

۵- تجار استان خود را برای رقابت انتخاباتی آماده می‌کنند. گویا انتخابات اتاق‌های بازرگانی کشور اسفندماه برگزار خواهد شد.

خبر

ارائه یک میلیون نفرساعت آموزش مهارتی ویژه بانوان

بیش از یک میلیون و ۳۰۰ هزار نفرساعت آموزش مهارتی در ۹ ماهه امسال ویژه بانوان اجرا شده است.

مدیرکل آموزش فنی‌وحرفه‌ای همدان در گفت‌وگو با فارس گفت: توانمندسازی زنان از طریق آموزش‌های مهارتی از جمله سیاست‌های سازمان آموزش فنی‌وحرفه‌ای در راستای تحقق عدالت اجتماعی است. علیرضا مهرابی افزود: این اداره کل در بخش‌های مختلف مراکز ثابت، سیار شهری و روستایی، جوار دانشگاه‌ها، ندامتگاه‌ها و همچنین در آموزشگاه‌های آزاد آموزش‌های فنی‌وحرفه‌ای را ویژه زنان ارائه می‌کند. وی با اشاره به فعالیت مراکز جوار دانشگاهی در ۵ دانشگاه استان اظهار کرد: امسال ۵۵ هزار و ۱۱۷ نفرساعت آموزش خواهران دانشجو در دانشگاه‌های پیام نور، دانشگاه آزاد ملایر و همدان، دانشگاه صنعتی، بوعلی و مراکز آموزش جامع علمی کاربردی از آموزش‌های مهارتی و بخصوص آموزش نرم‌افزارهای کاربردی و پیشرفته نیاز بازار کار بهره‌مند شده‌اند.

مهرابی از برگزاری دوره‌های آموزشی مانتودوز، نازک‌دوز زنانه و قالیباف درجه یک در روستاهای استان ویژه بانوان خبر داد و گفت: در بخش شهری نیز هم‌اکنون هفت مرکز ثابت ویژه بانوان در شهرستان‌های رزن، همدان، تویسرکان، ملایر، بهار، نهاوند و اسدآباد آموزش‌های مهارتی را به بانوان علاقه‌مند به صورت رایگان ارائه می‌کنند.

مدیر فرودگاه همدان خبر داد

اجرای ۱۰ طرح در فرودگاه با اعتبار ۱۱ میلیاردی

امسال اجرای ۱۰ پروژه کوچک و بزرگ در فرودگاه همدان با اعتبار ۱۱ میلیارد تومان در فرودگاه همدان آغاز شده است.

مدیر فرودگاه همدان در گفت‌وگو با فارس با بیان اینکه اجرای زیرسازی پاویون فرودگاه همدان آغاز شده است، گفت: ساختمان پلیس فرودگاه دهه فجر و یا در ۲ ماه نخست سال آینده افتتاح می‌شود.

علی کیخایی با بیان اینکه سالن بدرقه‌کنندگان در دست اقدام است، افزود: این سالن با توجه به اعتبارات استانی در ۲ سال آینده انجام می‌شود. وی با بیان اینکه ترمینال مشایعین برای فرودگاه پیش‌بینی شده، افزود: با اجرای این ترمینال تعداد ترمینال‌ها به ۳ ترمینال رسیده و بر این اساس به استانداردها نزدیک می‌شویم.

کیخایی از ایجاد سوله تجهیزات و ایمن‌سازی فرودگاه خبر داد و گفت: ۸ درصد کار این پروژه انجام شده و در هفته دولت سال آینده افتتاح می‌شود.

پلمب مغازه‌های سنگ‌فروش باز نمی‌شود

پلمب املاک سنگ‌فروشان تا زمانی که به مکان جدید مدنظر شهرداری انتقال پیدا نکنند، شکسته نخواهد شد.

رئیس کمیسیون خدمات شهری شورای شهر همدان در گفت‌وگو با فارس با بیان اینکه سنگ‌فروشان در حال توافق با شهرداری هستند، گفت: طبق توافق صورت گرفته، املاک آنها بر اساس نظریه کارشناسی برداشته شده و در آزادشهر به آنها ملک جدید واگذار می‌شود.

کامران گردان با بیان اینکه سنگ‌فروشان نگران متراژ ملک قبلی خود نباشند، افزود: در منطقه آزادشهر که به سنگ‌فروشان اختصاص یافته، هم بر اساس متراژ قبلی آنها به آنها مغازه تخصیص می‌یابد.

وی با بیان اینکه شورای شهر از ضایع نشدن حق و حقوق آنها حمایت می‌کند، اظهار کرد: با توجه به اینکه ملک کنونی آنها با کاربری فضای سبز است، بر این اساس آنها باید ملک کاربری فضای سبز خود را با ملک تجاری معاوضه کنند.

پیام تاریخ، تمدن و فرهنگ مادستان
The Message Of Madestan's History & Civilization & Culture
روزنامه همدان پیام
۳
پنجشنبه ● ۲۵ دی‌ماه ۱۳۹۳ ● شماره ۲۲۶۴
خبر
khabar@hamedanpayam.com

زمینه اهدای عضو به بیماران دیالیزی فراهم شود

رئیس دانشگاه علوم پزشکی همدان، با اشاره به اینکه در دنیا ۸۰ درصد بیماران دیالیزی از طریق اهدای کلیه از سوی بیماران مرگ مغزی، بهبود می‌یابند، تأکید کرد: فرهنگ‌سازی جهت اهدای عضو به بیماران دیالیزی، ضروری است.

به گزارش ایسنا، سید حبیبا... موسوی‌بهار در آیین افتتاح بخش ۳۲ تختی دیالیز بیمارستان امام حسین(ع) ملایر، گفت: انجام کار خیر، تنها هزینه مالی نیست، بلکه با اهدای عضو می‌توان جان چند نفر را نجات داد و به آنها زندگی دوباره‌ای بخشید.

وی به وجود ۵۰۰ بیمار دیالیزی و ۱۰۵ دستگاه دیالیز در سطح استان همدان اشاره و اظهار کرد: ما در سطح استان به بیماران دیالیزی میهمان و مسافر نیز خدمات ارائه می‌دهیم.

موسوی‌بهار افزود: سیاست وزارت بهداشت و درمان نوسازی دستگاه‌ها و تجهیزات است، به همین منظور امسال ۲۲ دستگاه جدید دیالیز به مجموعه درمانی استان وارد می‌شود که از این تعداد ۸ دستگاه به بخش دیالیز بیمارستان امام حسین(ع) ملایر اختصاص داده خواهد شد.

رئیس دانشگاه علوم پزشکی همدان، با بیان اینکه وزارت بهداشت و درمان با اجرای طرح تحول نظام سلامت، چهره حوزه بهداشت و درمان را دگرگون کرد، یادآور شد: به‌رغم اینکه چند ماه از آغاز طرح می‌گذرد شاهد تحولات و اقدامات بزرگی بوده‌ایم.

وی همچنین با قدردانی از خیرین ملایری، با بیان اینکه وعده خداوند تخلف‌ناپذیر است،"وقف" را صدقه جاریه‌ای دانست که آثار مثبتش اتا ابد باقی است.

درس معلم گر بود زمزمه محبتی

در اقدامی نمادین دانش آموزان مدرسه آیت ا... معصومی همدان سرهای خود را به خاطر معلم و قهرمان دوچرخه سواری آسیا تراشیدند

مریم بهرام گویا

دانش‌آموزان و مسئولان مدرسه آیت‌ا... معصومی ناحیه ۲ آداره آموزش و پرورش در اقدامی ارزشی و نوع‌دوستانه به احترام "محمدرضا قادری"، معلم و قهرمان دوچرخه‌سواری آسیا که از بیماری سرطان ریه رنج می‌برد، موهای سر خود را تراشیدند.

دی‌ماه ۹۲ بود که معلم فداکار مریوانی برای ابراز همدردی با شاگرد بیمارش موهای سر خود را تراشید و در کلاس درس حاضر شد تا دیگر "ماهان" احساس تنهایی نکند و اما دی‌ماه امسال این حرکت زیبا در همدان اتفاق افتاد. با این تفاوت که دانش‌آموزان همدانی به عشق معلم مهربانشان موهای سر خود را تراشیدند، تا آقای معلم احساس تنهایی نکند.

دیروز مدرسه آیت‌ا... معصومی میزبان کسانی بود که برای ابراز همدردی با معلم ۲۸ ساله دور هم جمع شده بودند تا با روحیه‌بخشی، وی را در مبارزه بهتر با بیماری‌اش کمک کنند.

از ساعت ۸ صبح دانش‌آموزان و میهمانان در حیاط مدرسه حاضر بودند و هر کسی تا قبل از آمدن محمدرضا قادری کاری انجام می‌داد. یکی صندلی‌ها را می‌چید و دیگری عکس‌های یادگاری محمدرضا با شاگردانش را روی در و دیوار مدرسه می‌چسباند. عکاسان هم دوربین به دست این همه عشق، محبت و همدردی را ثبت می‌کردند.

عمو حمید هم مثل همیشه پر انرژی در جمع بچه‌ها حاضر شد و با همراهی بچه‌ها شعار " قادری دوست داریم" را سر می‌داد.

بیش از ۲ ساعت همه در حیاط مدرسه جمع بودند تا اینکه اعلام شد محمدرضا قادری، قهرمان دوچرخه‌سواری آسیا در چند قدمی مدرسه است. میهمانان تا جلوی در مدرسه به استقبال رفتند و شاگردان این معلم مهربان نیز در صف‌های منظم با شعار "قادری دوست داریم" درس عشق و محبت به معلم خود را پس دادند.

با حضور قادری در مدرسه، همکارانش سعی در پنهان کردن بغض گلو داشتند اما هرازگاهی چشمانشان اشکی و صورتشان خیس می‌شد.

پس از استقبال گرم حاضران، این معلم مهربان به سمت شاگردانش رفت و همه به دورش حلقه زدند و با لفظ کودکانه و معصومانه می‌گفتند" قادری، زود خوب شو"

در همین حال عمو حمید حس و حال این معلم جوان را جویا شد که قادری گفت: احساسی که دارم به هیچ وجه قابل توصیف نیست. با دیدن عشق و محبت بچه‌ها احساس می‌کنم خداوند زندگی دوباره‌ای به من بخشیده است.

محمدمتین، دانش‌آموز پایه ششم می‌گوید: «آقای قادری معلم مهربان و خوبی است ما به خاطر معلمان امروز موهای سرمان را تراشیدیم تا آقای معلم وقتی به مدرسه می‌آید احساس تنهایی نکند.»

امیرعلی، یکی دیگر از شاگردان محمدرضا قادری است که از اخلاق خوب معلمش تعریف می‌کند و می‌گوید: «آقای معلم با همه ما رفتار خوبی داشت و ما را به مسابقات ورزشی و باشگاه‌ها می‌برد اما از زمانی که رفته دیگر ما به هیچ مسابقه‌ای نرفته‌ایم.»

سعید هم از دیگر شاگردان این آقای معلم مهربان است که اصرار می‌کند درباره معلمش از او بپرسم و با لفظ کودکانه می‌گوید: «خانم، آقای قادری بسیار مهربان است ما به احترام آقای معلم موهای سرمان را تراشیدیم و دعا می‌کنیم که زودتر خوب شود و به مدرسه بازگردد آخه دلمان برایش خیلی تنگ شده است.»

دوست صمیمی محمدرضا قادری که پیشنهاد برگزاری این مراسم را مطرح کرده بود نیز می‌گوید: «چند سالی است که با محمدرضا دوست هستم و در جریان کارهای وی قرار دارم.»

مجید خضریان با بیان اینکه محمدرضا مرام پهلوانی و روحیه ورزشکاری قابل تحسینی دارد، ادامه می‌دهد: «محمدرضا بیشتر درآمد معلمی‌اش را صرف خرید وسایل ورزشی به عنوان هدیه برای شاگردانش می‌کرد و من در فیلم‌هایی که محمدرضا از شاگردانش تهیه کرده بود متوجه عشق و محبت بچه‌ها به معلمشان بودم به همین خاطر برای روحیه دادن به محمدرضا پیشنهاد برگزاری این مراسم را دادم.»

خضریان تأکید می‌کند: «محمدرضا قبل از هر شیمی درمانی می‌گوید، حس می‌کنم برای یک مبارزه دیگر به میدان می‌روم تا مدالی دیگر کسب کنم.»

وی خاطرنشان می‌کند: «محمدرضا روحیه و مرام ورزشکاری را در تمام ابعاد زندگیش حفظ کرده و امید است بزودی شفا یابد.»

علی ثقفی، رئیس هیأت دوچرخه‌سواری استان همدان نیز می‌گوید: «دانش‌آموزان دبستان آیت‌ا... معصومی برای روحیه بخشی به معلم قهرمانشان، محمدرضا قادری امروز موهای خود را تراشیدند و این اقدام می‌تواند در راستای روحیه بخشی به این قهرمان برای مبارزه بهتر با بیماری‌اش مؤثر باشد.»

در این مراسم ۲ تن از خبرنگاران نیز با ابراز همدردی با این معلم مهربان، موهای سر خود را تراشیدند.

کاهش ۲۲۴ میلیون متری آب های همدان

حجم مخازن آب استان همدان به دلیل استفاده بی‌رویه و خشکسالی سالانه ۲۲۴ میلیون متر مکعب کاهش می‌یابد.

مدیرعامل شرکت آب منطقه‌ای همدان در گفت‌وگو با ایرنا گفت: همچنین سالانه حجم منابع آبی استان با یک متر افت مواجه است.

مرتضی عزالدین با اشاره به اینکه ۵۰ درصد دشت‌های کشور با مشکل آب روبه رو هستند، ادامه داد: تغییر اقلیم سبب شده تا سراسر کشور با مشکل و بحران آب مواجه شود و این مسئله تنها مختص استان همدان نیست.

وی ادامه داد: کاهش بارندگی در سال‌های اخیر در کشور و استان همدان همراه با رشد جمعیت متقاضی آب در بخش‌های کشاورزی، صنعت و شرب موجب کاهش چشمگیر حجم مخازن آبی همدان شده است.

عزالدین با بیان اینکه گرمای زمین سبب تبخیر زیاد آب شده است بیان کرد: مشکلات به وجود آمده در حوزه آب در کشور دامن گیر استان همدان نیز شده و هم اکنون این استان در وضعیت بحران آبی قرار دارد.

وی اضافه کرد: میزان کسری مخازن آب استان همدان معادل ۲۳۷ میلیون متر مکعب است که این میزان معادل ۹ برابر کل حجم سد اکباتان همدان است که این موضوع به دلیل استفاده بیش از حد منابع آب‌های زیر زمینی در بخش کشاورزی اتفاق افتاده است.

به گفته عزالدین، حجم کل آب مصرفی سطحی و زیر زمینی در استان همدان ۲ میلیارد و ۳۴۹ میلیون متر مکعب است که دو میلیارد و ۱۱۰ میلیون مترمکعب از آن در بخش کشاورزی، ۱۸۰ میلیون مترمکعب در شرب و بهداشت و ۵۹ میلیون مترمکعب در بخش صنعت و خدمات به مصرف می‌رسد.

مدیرعامل شرکت آب منطقه‌ای استان با اشاره به اینکه تقاضای آب بیشتر از بارش‌هاست افزود: در ۲۲ سال گذشته استان با ۵ هزار و ۴۰۰ میلیون مترمکعب کسری مخزن مواجه بوده و کاهش بارندگی سبب از بین رفتن روانی آب‌ها در استان شده است.

عزالدین ادامه داد: بسیاری از اراضی کشاورزی که در گذشته با چشمه آبیاری می‌شدند امروز به سمت حفر چاه سوق پیدا کرده اند چرا که بیشتر چشمه ها خشک شده ا ست. وی با اشاره به اینکه ۱۳ دشت در استان همدان وجود دارد، بیان کرد: از این تعداد وضعیت دشت های کبودراهنگ و قهاوند نامطلوب بوده و میزان افت منابع آب زیرزمینی در این دشت‌ها نسبت به سایر دشت‌ها بیشتر است.

خبر

مدیرعامل مؤسسه شهید محراب آیت‌ا... مدنی خبر داد

حضور ۱۴۰۰ نفر در برنامه کارگاه آموزشی

در یک روز ۳ جلسه با موضوع تمدن ایرانی اسلامی و سبک زندگی اسلامی برگزار شده که هزار و ۴۰۰ نفر در برنامه سبک زندگی اسلامی شرکت کردند.

مدیرعامل مؤسسه شهید محراب در گفت‌وگو با فارس اظهار کرد: زمانی که رهبر معظم انقلاب سیاست‌های کلان فرهنگی را ترسیم کردند و تأکید کردند که مباحث سبک زندگی اسلامی در جامعه ترسیم شود، مؤسسه شهید محراب نیز تلاش کرد تا وظایف خود را انجام دهد.

سید محمدکاظم حجازی افزود: مؤسسه شهید محراب از سال گذشته در ۳ کارگروه ترسیم سبک زندگی برای ۳ قشر از اولیای دانش‌آموزان، نوجوانان، جوانان و فعالان فرهنگی اثرگذار را آغاز کرده است. همچنین کارگروه اجتماعی مؤسسه برای هر یک از این قشرها مباحث جداگانه ترتیب داده و به دعوت از اساتید و مدرسان مورد نیاز می‌پردازد.

وی با بیان اینکه در همدان ریشه‌های تدین از گذشته تاکنون وجود داشته است، ادامه داد: یکی از مهمترین مسائل پیش رو حفظ این سبقه دینی و فرهنگی برای نسل امروز است که باید برای بنیان خانواده‌ها طرحی پیاده کرد.

حجازی با اشاره به اینکه برای تحقق این هدف به سمت خانواده‌ها حرکت کردیم، خاطرنشان کرد: در جلساتی که تا به حال شکل گرفته این انتظار محقق شده است.

وی با بیان اینکه توان مؤسسه فرهنگی محدود است و نمی‌تواند همه اقشار را پوشش دهد، ادامه داد: امیدواریم سایر بخش‌های فرهنگی نیز در این حوزه ورود پیدا کنند تا بتوانیم یک جامعه الگو برای امت اسلامی ارائه دهیم.

مدیرعامل مؤسسه شهید محراب آیت‌ا... مدنی گفت: مؤسسه تکلیف دارد در خلأهای فرهنگی که ادارات نتوانستند به دلایل مختلفی چون موانع کارشناسی، کمبود نیروی انسانی و مالی را پر کنند، ورود پیدا کند.

دهه فجر امسال

۵۱۰۰ واحد مهر در همدان افتتاح می‌شود

امسال با حضور مسئولان کشوری ۵ هزار و ۱۰۰ واحد مسکن مهر همدان در دهه فجر افتتاح می‌شود.

مدیرکل راه و شهرسازی استان همدان در گفت‌وگو با تسنیم با اشاره به اینکه روند افتتاح و تحویل مسکن مهر به متقاضیان امسال و سال آینده ادامه دارد، گفت: با افتتاح این تعداد مسکن مهر تعداد واحدهای تحویل شده به متقاضیان به ۲۸ هزار و ۶۶۸ واحد رسیده و مابقی سال آینده مورد بهره‌برداری قرار گرفته و تحویل می‌شود.

محمد رودباری با بیان اینکه برای احداث مسکن مهر از ۲۲ تا ۲۵ میلیون تومان تسهیلات پرداخت شده است، بیان کرد: با تحویل مسکن به متقاضی دفترچه اقساط نیز به وی تحویل شده و متقاضی باید اقساط تسهیلات را پرداخت کند.

وی با تأکید بر اینکه اگر مسکن مهر استان از نظر زیرساخت آماده نشده باشد در لیست افتتاح قرار نمی‌گیرد، گفت: مسکن‌های مهر در مناطق مطلوبی جانمایی نشده‌اند ولی باید به هر نحوی شده تاسیسات زیربنایی را برای آنها فراهم کنیم.

رودباری با بیان بر اینکه هزار واحد مسکن مهر بدون متقاضی در شهرهای زیر ۲۵ هزار نفر استان همدان داریم، تأکید کرد: این مساکن برای استان به مشکل جدی تبدیل شده و نیاز است تا وزارت راه و شهرسازی نسبت به ساماندهی و تعیین تکلیف آنها اقدام کند.

وی با اشاره به اینکه این مشکل تنها در استان همدان نیست، بیان کرد: متأسفانه در سال‌های اول در شهرهای کوچک مسکن مهر احداث شده که هیچ تمایلی از سوی مردم برای سکونت در آنها نبوده است.

رودباری اظهار کرد: از زمانی که طرح مسکن مهر در سطح کشور آغاز شده، تاکنون ۳۷ هزار و ۷۲۰ واحد مسکن در استان همدان عقد قرارداد شده است.

وی با بیان اینکه ۳۰ هزار و ۱۴۲ واحد مسکن مهر از این تعداد در شهرهای بالای ۲۵ هزار نفر است، افزود: تاکنون ۲۳ هزار و ۵۶۸ واحد مسکن مهر در استان همدان افتتاح و متقاضیان تحویل شده است.

۲۲ هزار دانش آموز همدانی مشمول طرح سنجش ساختار قامتی هستند

رئیس اداره سلامت و تندرستی اداره کل آموزش و پرورش استان گفت: ۲۲ هزار دانش آموز همدانی پایه سوم امسال مشمول طرح سنجش ساختار قامتی هستند.

مژده شکری در گفت و گو با ایرنا اظهار کرد: هم اکنون این طرح توسط مربیان ورزش مدارس در حال انجام است و دانش اموزانی که مشکل ساختار قامتی داشته باشند به ۱۹ پایگاهی که در سطح شهرستان ها، نواحی و مناطق آموزش و پرورش استان راه اندازی شده، معرفی می شوند.

وی اضافه کرد: به تمامی مدارس برشور این طرح ارسال شده و اکنون مربیان بررسی های لازم را در خصوص شیوه صحیح راه رفتن، قرار گرفتن پاها بر روی زمین، شیوه نشستن روی زمین، افتادگی شانه ها، فک جلو و سایر اندامی که دچار مشکل است، انجام خواهند داد.

شکری خاطرنشان کرد: در صورتی که پایگاه های سنجش ساختار قامتی تشخیص درمان بدهند، باتوجه به توافق صورت گرفته با دانشگاه بوعلی سینای همدان، این دسته از دانش آموزان به آزمایشگاه تخصصی این دانشگاه معرفی می شوند.

وی یادآور شد: در سال تحصیلی جاری مقرر شد شهرستان ها هر سه ماه آمارهای این طرح سنجش را به استان ارسال کنند.

بازتاب

مسئول کمیته دانشجویی ستاد دهه فجر استان:

دهه فجر بهترین بستر برای انتقال آرمان های انقلاب است

مسئول کمیته دانشجویی ستاد دهه فجر استان، دهه فجر را بهترین زمینه برای انتقال آرمان‌ها و ارزش‌های انقلاب دانست.

به گزارش روابط عمومی جهاد دانشگاهی استان همدان، اکبر اسدی در دومین جلسه کمیته دانشجویی ستاد دهه فجر استان همدان گفت: در دهه فجر ذهن و روح مردم برای انتقال مفاهیم و ارزش‌های والای انقلاب آماده است و باید از این فرصت به بهترین شکل استفاده کرد.

وی افزود: ۳ عامل ایمان به خدا، رهبری بی‌بدیل حضرت امام خمینی(ره) و وحدت مردم موجب پیروزی انقلاب اسلامی و استمرار آن با وجود همه مشکلات شده است.

اسدی تصریح کرد: اکثر قریب به اتفاق شعارهای مردم در اوایل انقلاب با مضامین اسلامی همراه بود، زیرا خواسته بنیانگذار کبیر انقلاب و همچنین آحاد مردم همواره جاری و ساری شدن مفاهیم بلند اسلامی و آموزه های دینی در کشور بود.

رئیس جهاد دانشگاهی همدان گفت: در چند سال اخیر شاهد انقلاب‌های زیادی در جهان بودیم که پس از گذشت مدتی از شکل‌گیری آنها، منجر به شکست شدند که یکی از دلایل اکثر این شکست‌ها بهره‌مند نشدن از وجود رهبری اثرگذار بود.

وی ادامه داد: انقلاب اسلامی ایران دارای رهبری قدرتمند همچون حضرت امام خمینی(ره) بود که به دور از تعلقات دنیوی، توانست با نفس مسیحایی خود اثرات ماندگار و ارزشمندی برجای بگذارد.

اسدی وحدت و همبستگی مردم و حمایت همه‌جانبه آنها از نظام و انقلاب را از دیگر عوامل پیروزی انقلاب اسلامی دانست.

مسئول کمیته دانشجویی ستاد دهه فجر استان با بیان اینکه همه قشرهای جامعه در پیروزی انقلاب نقش داشتند، گفت: روحانیت و دانشجویان نقش مهمتر و اثرگذارتری در این پیروزی و استمرار انقلاب داشتند.

وی تأکید کرد: در کمیته دانشجویی ستاد دهه فجر، مخاطبان ما قشر فرهیخته دانشجو و دانشگاهیان هستند و این امر مسئولیت ما را در شناساندن اهداف و آرمان‌های انقلاب با برگزاری هر چه باشکوه‌تر برنامه‌های دهه فجر سنگین‌تر می‌کند.

اسدی در پایان اضافه کرد: دانشجویان سکانداران آینده نظام در بخش‌های مختلف اجرایی کشور خواهند بود و ضروری است با ارزش‌ها و آرمان‌های انقلاب آشنا شوند.

۳۰ میلیارد اعتبار برای دهه فجر کبودراهنگ

کبودراهنگ- عظیمی‌مجذوب- خبرنگار همدان‌پیام: بیش از هزار و ۸۴۷ برنامه در دهه فجر در شهرستان کبودراهنگ با ۳۰ میلیارد تومان اعتبار اجرایی خواهد شد.

فرماندار کبودراهنگ در ستاد هماهنگی دهه فجر گفت: بیش از هزار و ۸۴۷ برنامه فرهنگی، هنری، ورزشی، عمرانی، اجتماعی و اقتصادی در دهه فجر ۹۳ به بهره‌برداری رسیده یا کلنگ‌زنی می‌شوند.

به گفته احسان قنبری، ۹۰ طرح عمرانی مربوط به دستگاه‌های اجرایی با مبلغ ۲۵ میلیاردتومان و ۱۰۳ پروژه عمرانی دهیاری‌ها با ۵ میلیارد تومان هزینه از مهمترین برنامه‌های اجرای ایام دهه فجر خواهد بود.

وی اظهار کرد: با ساماندهی از ۶ گلزار شهدای روستایی در دهه فجر، جشن پایان ساماندهی گلزار شهدای شهرستان را خواهیم داشت که به طول کلی تمام مزارهای شهدای شهرستان ساماندهی خواهد شد.

قنبری طرح‌های ساختمان پزشکی قانویی، سوله ورزشی دانشگاه پیام نور، پارک جنگلی شهر شیرین‌سو، پیست موتورسواری کبودراهنگ را از دیگر پروژه‌های عمرانی در بخش کلنگ‌زنی برای آغاز ساخت بیان کرد.

وی افزود: اجرای ۸۶ برنامه مختلف در کمیته بانوان از جمله برگزاری همایش سلامت خانواده، جشنواره غذاهای سنتی و... از جمله این برنامه‌هاست.

قنبری از پایان گازرسانی به شهروندان شهر شیرین‌سو خبر داد و گفت: جشن پایان گازرسانی در این شهر با حل شدن برخی مشکلات خانوارهای فاقد گاز این شهر به طور کامل درآمد گاز شهری شد و همچنین افتتاح جایگاه CNG شهر گل‌تپه و ۲ خانه عالم در روستای سوباشی و قهورد علیا به مبلغ ۱۰۰ میلیون تومان هم از دیگر برنامه‌های دهه فجر امسال است.

نوبت دوم
آگهی پذیرش داوطلبین انتخابات هیأت مدیره و بازرس اتحادیه‌های صنفی
به منظور حفظ و حمایت از حقوق صنفی و پیشرفت اهداف اقتصاد اسلامی و در اجرای ماده ۶ آیین‌نامه اجرایی تبصره ۳ ماده ۲۲ قانون نظام صنفی به اطلاع اعضای محترم
صنف دوچرخه و موتورسیکلت شهرستان همدان
با رسته‌های صنفی
خرده‌فروشی دوچرخه و سه‌چرخه و لوازم یدکی آن، تعمیر و نگهداری موتور سیکلت و موتور گازی، فروش موتور سیکلت و موتور گازی و لوازم یدکی آن، تعمیر دوچرخه و سه‌چرخه
می‌رساند هیأت اجرایی برگزاری انتخابات اتحادیه‌های صنفی شهرستان همدان از تمامی افراد صنوف فوق که داوطلب عضویت در هیأت مدیره و یا بازرس اتحادیه صنف خود می‌باشند تقاضا دارد شخصاً با در دست داشتن تصاویر پروانه کسب، شناسنامه (در صورت داشتن توضیحات تصویر صفحه توضیحات) کارت ملی، مدرک تحصیلی و اصل آنها جهت تطبیق و سه قطعه عکس جدید (۴×۳) جهت تکمیل فرم کاندیداتوری از روز شنبه مورخه ۱۳۹۳/۱۰/۲۷ لغایت دوشنبه ۹۳/۱۱/۰۶ در ساعات اداری به دفتر هیأت مذکور واقع در بلوار مدنی بلوار ۱۵ فروردین سازمان صنعت، معدن و تجارت مراجعه و پرسشنامه مربوطه را دریافت و تنظیم و تسلیم نمایند.
شرایط داوطلبی:
داشتن حداقل مدرک تحصیلی دیپلم برای افراد فاقد سابقه عضویت در هیأت مدیره اتحادیه و اعتبار نامه برای افراد دارای سابقه عضویت در اتحادیه حداکثر سن در زمان ثبت‌نام هفتاد و پنج سال، داشتن پروانه کسب معتبر دائم
سازمان صنعت، معدن و تجارت هیأت اجرایی انتخابات

آگهی مناقصه
دهیاری بهادربیگ
درنظر دارد بارگیری و حمل مخلوط از معدن باباعلی (مکان در ۲۵ کیلومتری) به بهادربیگ را از طریق آگهی مناقصه به واجدین شرایط واگذار نماید
تاریخ بازگشایی پاکت پنجشنبه ۹۳/۱۱/۲ ساعت ۱۰ صبح در بخشداری صالح‌آباد شماره تلفن جهت اطلاعات بیشتر ۰۸۱۳۴۵۷۳۸۳۸
دهیاری بهادربیگ

آگهی مناقصه
دهیاری حسن ابدال
درنظر دارد بارگیری و حمل مخلوط از معدن باباعلی (مکان در ۶۰ کیلومتری) به حسن ابدال را از طریق آگهی مناقصه به واجدین شرایط واگذار نماید
تاریخ بازگشایی پاکت پنجشنبه ۹۳/۱۱/۲ ساعت ۱۰ صبح در بخشداری صالح‌آباد شماره تلفن جهت اطلاعات بیشتر ۰۹۱۸۷۰۸۹۹۱۰
دهیاری حسن ابدال

پیام تاریخ، تمدن و فرهنگ مادستان
The Message Of Madestan's History & Civilization & Culture
روزنامه همدان پیام
۴
پنجشنبه ● ۲۵ دی‌ماه ۱۳۹۳ ● شماره ۲۲۶۴
ایران و جهان
siasat@hamedanpayam.com

خبر

برخی از خوشحالی مردم ناراحت هستند

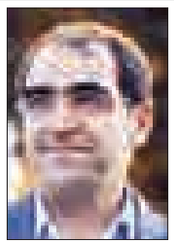

وزیر بهداشت، درمان و آموزش پزشکی گفت: برخی از خوشحالی و رضایت مردم ناراحت هستند و دلشان نمی‌خواهد مردم به بخشی از حقوق خود برسند و خدمات بگیرند.

به گزارش ایرنا، سید حسن هاشمی گفت: در زمان حاضر برخی از بودجه‌ای که می‌خواهد به وزارت بهداشت اختصاص یابد ناراحتند و به یکباره جامعه پزشکی را مورد حمله قرار داده و فضاسازی کرده‌اند.

هاشمی گفت: می‌گویند وزارت بهداشت برای سال آینده بودجه‌اش به میزان ۷۰ درصد رشد داشته است. این در حالی است که این موضوع واقعی نیست.

دولت

امید فراوان به نتیجه رسیدن مذاکرات هسته‌ای

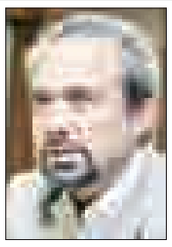

رئیس دفتر رئیس‌جمهور گفت: دولت رویکرد و تعاملی سازنده در زمینه مذاکرات هسته‌ای در پیش گرفته و امیدواری فراوانی برای نتیجه رسیدن آن وجود دارد.

به گزارش ایسنا، محمد نهاوندیان در نشست با فعالان اقتصادی استان بوشهر افزود: همه طرف‌های مذاکره‌کننده منتظر نتیجه‌ای که به نفع همه باشد، هستند.

رئیس دفتر رئیس‌جمهور اظهار کرد: با مقاومت مردم ایران در برابر همه موانعی که در کشور به وجود آمد و هزینه بالایی در بخش اقتصاد پرداخت شد، اگر مذاکرات توافق شود بهره اصلی آن در زمینه اقتصاد نمایان می‌شود.

خبر

ایران باید کشوری نیروگاه‌ساز شود

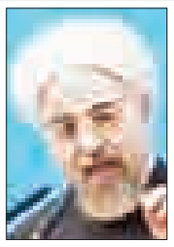

رئیس‌جمهور با بیان اینکه گام‌های بلندتری باید در بخش‌های مختلف فناوری صلح‌آمیز هسته‌ای برداشت، گفت: ایران باید در آینده کشوری نیروگاه‌ساز شود.

به گزارش پایگاه اطلاع رسانی ریاست جمهوری، حجت‌الاسلام والمسلمین حسن روحانی در جلسه شورای اداری استان بوشهر گفت: ما در منطقه نخستین کشور دارای نیروگاه اتمی هستیم که با فعال شدن ۲ واحد نیروگاهی دیگر، استفاده صلح‌آمیز از فناوری هسته‌ای، توسعه خواهد یافت.

خبر

کنعانی مقدم:

همراهان احمدی‌نژاد مدعی محوریت اصولگرایان شده‌اند

یک فعال سیاسی اصولگرا با طرح این سؤال که چرا همراهان کسی که راه را اشتباه رفته است، در همایش‌های همگرایی اصولگرایان حضور دارند؟ گفت: باید از خود بپرسیم چرا این افراد مدعی محوریت جریان اصولگرایی شده‌اند.

حسین کنعانی‌مقدم در گفت‌وگو با ایلنا، با اشاره به برگزاری جلسات همگرایی اصولگرایان بیان کرد: برگزاری این قبیل نشست‌ها خوب است و می‌تواند اختلافات و نقاط مشترک گروه‌های یک جناح را مشخص کند و در نهایت منجر به وحدت شود اما با توجه به اینکه اصولگرایی شامل طیف وسیعی از افراد و گروه‌های سیاسی کشور می‌شود لازم است تا دوستان اصولگرای ما در برگزاری این همایش‌ها قدری چتر خود را بازتر کنند.

وی افزود: درست است که محوریت اصولگرایان را جامعتین بر عهده دارد اما اینکه فکر کنیم جریان اصولگرا در چند شخصیت خاص خلاصه می‌شود، فکر درستی نیست ممکن است این تفکر حتی باعث بروز اختلافاتی هم شود.

این فعال سیاسی اصولگرا در مورد دلیل عدم حضور اعضای جبهه ایستادگی در جلسات همگرایی اصولگرایان گفت: البته رایزنی‌هایی با جبهه ایستادگی انجام شده است اما جبهه ایستادگی برای حضور در این همایش‌ها هنوز به جمع‌بندی نهایی نرسیده است.

وی با تأکید بر اینکه برگزاری این جلسات هم‌اندیشی نیازمند شفافیت در مباحث اصولی است، عنوان کرد: اگر شفافیت نباشد موجب می‌شود سؤالاتی در ذهن برخی ایجاد شود مبنی بر اینکه آیا این تجمعات به معنای یک ائتلاف انتخاباتی است یا ائتلاف سیاسی؟ اگر این جلسات به معنای ائتلاف انتخاباتی باشد، باید گفت که زودهنگام بوده و مورد قبول نیست.

وی گفت: در همایش‌های اصولگرایان، برخی شخصیت‌های این جریان در موضع‌گیری‌های خود نسبت به احمدی‌نژاد عنوان کردند که راه را اشتباه رفته و تمام شده است، اما باز هم ابهام وجود دارد؛ چرا همراهان کسی که راه را اشتباه رفته است در این همایش‌ها حضور دارند و مدعی محوریت جریان اصولگرایی شده‌اند! این مسأله باید شفاف شود که آیا کسانی که با احمدی‌نژاد همکاری داشتند و امروز هم او را همراهی می‌کنند، می‌توانند محور وحدت اصولگرایان باشند یا خیر.

پرداختن به مسائل حاشیه‌ای به معنای بی‌توجهی به مطالبات اقتصادی مردم است

پرداختن به مسائل حاشیه‌ای به معنای بی‌توجهی به مطالبات اقتصادی مردم است.

سید کمال‌الدین سجادی؛ سخنگوی جبهه پیروان خط امام(ره) و رهبری در گفت‌وگو با تسنیم، درباره نپرداختن به مسائل حاشیه‌ای از سوی دولت اظهار کرد: موضوعات و مسائل زیادی در کشور وجود دارد که برخی از این مسائل همچون بیکاری و معیشت مردم اولویت کشور هستند.

وی ادامه داد: آنچه برای کشور اولویت اصلی و مهم محسوب می‌شود، وضعیت اقتصادی است و در ارتباط با این موضوع، مسائل دیگری همچون وضعیت گرانی و نظارت و کنترل بر گرانی، بیکاری یا اشتغال و معیشت مردم وجود دارد.

سخنگوی جبهه پیروان خط امام(ره) و رهبری گفت: اینکه برخی مسئولان مدام اصرار دارند مسائل حاشیه‌ای را مطرح کنند، جای تعجب دارد؛ زیرا اصلی مهمی از مسائل اقتصادی و معیشتی مردم نیست و در حقیقت پرداختن به مسائل حاشیه‌ای به معنای بی‌توجهی به مطالبات اقتصادی مردم است.

وزیر اطلاعات:

دولت با آغوش باز از همه جریانات سیاسی استقبال می‌کند

وزیر اطلاعات گفت: دولت تدبیر و امید با آغوش باز از تمام جریان‌ها، تفکرات و احزاب مختلف سیاسی کشور برای پیشرفت و تعالی همه‌جانبه استقبال می‌کند و استمداد می‌طلبد.

به گزارش ایرنا، حجت‌الاسلام والمسلمین سید محمود علوی در جمع مردم شهرستان جم از توابع استان بوشهر افزود: دولت یازدهم معتقد است که با حضور تمام جریانات و احزاب می‌توان در عین تضارب افکار در زیر یک پرچم به نام ولایت فقیه و رهبری امور مملکت را ساماندهی کرد.

وی بیان کرد: راهکار و سازوکار اصلی برای توسعه، پیشرفت و پایداری نظام اسلامی حفظ انسجام، وحدت و یکپارچگی قشرهای مختلف مردم است.

حجت‌الاسلام علوی بیان کرد: ایران اسلامی امروزه با همت و تلاش دولتمردان، حمایت رهبری و پشتوانه عظیم ملت از جایگاه ویژه و قابل قبولی در دنیا برخوردار است.

وی تأیید و تأکید رهبر معظم انقلاب نسبت به اقدامات دولت یازدهم را در ابعاد مختلف یادآور شد و گفت: ایشان بارها عملکرد رئیس‌جمهور و دولت را مورد حمایت خود قرار داده‌اند که خود از برکات تدبیر در این جامعه محسوب می‌شود.

وی احیای اخلاق اجتماعی و سیاسی را سرلوحه کارها و برنامه‌های دولت دانست و گفت: توسعه اخلاق حسنه همواره از تأکیدات مهم دین مبین اسلام و از اهمیت ویژه‌ای برخوردار است.

حجت الاسلام علوی اظهار کرد: اهتمام ویژه دولت بر رفع مشکلات و ایجاد رفاه اجتماعی برای ملت در ابعاد مختلف استوار است. وی با اشاره به توجه و اجرای برنامه‌های راهبردی و عملی دولت یازدهم نسبت به جامعه ایثارگران گفت: خانواده‌های معزز شهدا سرمایه‌های اصلی این نظام و انقلاب هستند.

سخنگوی وزارت امور خارجه:

مسیر مذاکرات متناسب با خواست ما نباشد، تصمیمات جدیدی می‌گیریم

سخنگوی وزارت امور خارجه با بیان اینکه سیر شتابان نزول قیمت نفت برای همه سیاسی بودن آن را روشن کرده است، گفت: گفت‌وگوهای خوبی در کشورهای اوپک آغاز شده که مشورت‌ها در حال تقویت است.

به گزارش ایرنا، مرضیه افخم در نشست خبری با رسانه‌ها افزود: نفت نباید به عنوان حربه سیاسی استفاده شود.

وی با بیان اینکه شاهد سهم ۳۳ درصدی نفت در بودجه هستیم، اظهار کرد: در مسیر کاهش وابستگی به نفت قرار داریم.

سخنگوی وزارت خارجه درباره تهدیدات اخیر کنگره آمریکا درباره تحریم‌ها اظهار کرد: مذاکرات ایران و ۵+۱ در حال انجام است و در دوره تمدید هم توافق شده تا ابتدا به توافق سیاسی برسند و پس از آن وارد مباحث فنی شوند.

افخم خاطرنشان کرد: وزارت امور خارجه نسبت به هر دوره از مذاکرات و روند آن ارزیابی‌هایی خواهد داشت و هر وقت احساس کنیم که متناسب با خواست ما نیست و مسیر، مسیری نیست که به توافق جامع، عادلانه و عاقلانه و متناسب با خواست ما دست یابد، تصمیمات جدیدی را اتخاذ می کنیم.

وی با بیان اینکه استفاده از ابزار فرسوده کنگره برای تحریم ها اشتباه است، افزود: ناکارآمدی اینگونه اقدامات برای جهان اثبات شده و ملت ایران می‌تواند با توجه به برنامه‌های خود چشم‌اندازش را تعیین کند.

سخنگوی وزارت خارجه درباره برنامه‌های وزیر امورخارجه در سفر به ژنو نیز گفت: مذاکرات ایران و آمریکا درباره بررسی اخبار مذاکرات و مشورت‌ها به تیم‌های مذاکره‌کننده است. محمد جواد ظریف تا هنگامی که در ژنو حضور دارد با اعضای ۵+۱ دیدار می‌کند و پس از این دیدارها، اخبار آن اطلاع‌رسانی می‌شود.

وی همچنین درباره برنامه ظریف برای سفر به کشورهای اروپایی نیز گفت: وزیرامورخارجه سفرهایی خواهند داشت که در زمان مناسب اطلاع رسانی می شود.

افخم همچنین درباره سفیر جدید عربستان در ایران گفت: سفیر جدید معرفی شده و امور اداری آن در حال انجام است. معمولاً در این شرایط که کشوری سفیر ندارد مسئولیت‌ها به کس دیگری محول شده و انجام فعالیت می‌دهند.

گزینه‌های مطرح برای معاونت سیاسی وزارت کشور

روز سه‌شنبه حسینعلی امیری، سخنگوی وزارت کشور گفت که فعلاً وی سرپرستی معاونت سیاسی این وزارتخانه را بر عهده خواهد گرفت.

سید صادق روحانی، سخنگوی وزارت کشور درباره معاونت سیاسی این وزارتخانه این توضیح را ارائه کرد: « پس از اینکه برادر عزیزمان مهندس میرولد علی‌رغم اصرارهای ما و دلایلی که آوردند وزیر را قانع کرده و از این سمت رفتند، سرپرستی این معاونت بر عهده بنده گذاشته شد و در برخی از کارها وزیر شخصاً ورود پیدا می‌کنند که امید است هر چه زودتر شخص مناسب برای معاونت سیاسی منصوب شود.»

میرولد خردادماه امسال از پست خود استعفا کرد. در آن زمان برخی رسانه‌ها مطرح کردند که علت این استعفا اختلافات او با وزیر کشور بوده است. اما این مسأله هیچ‌گاه تأیید نشد. از سوی دیگر، مسئولان وزارت کشور اعلام کردند که خود میرولد استعفا کرده است. به هرحال از آن تاریخ تا الان که امیری اعلام کرده است، خود مسئولیت معاونت را بر عهده دارد، نزدیک به ۹ ماه گذشته است. از سوی دیگر با سخنان چند روز پیش وزیر کشور، رسماً کلید انتخابات در وزارت کشور زده شده است و خلأ حضور معاون سیاسی وزیر که مسئول برگزاری انتخابات است، بیش از پیش احساس می‌شود.

در هفته‌های گذشته نام افراد مختلفی برای این معاونت در رسانه‌ها مطرح شده است که خیلی از آنها تکذیب شده است.

عبدالمحمد زاهدی، استاندار کردستان یکی از این گزینه‌ها بود. پس از انتشار نام او در برخی رسانه‌ها امیری این مسأله را تکذیب کرد و گفت: بنده در این مورد چیزی نشنیدم. این سؤال را رحمانی‌فضلی باید پاسخ دهد. همچنین خود زاهدی نیز در گفت‌وگویی تأکید کرد که تاکنون هیچ صحبتی در این باره با وی نشده و جلسه‌ای هم درباره این انتصاب با کسی نداشته‌است.

پس از زاهدی، این‌بار نوبت جمشید انصاری، استاندار زنجان بود که نامش در برخی رسانه‌ها به عنوان گزینه جدید برای معاونت سیاسی وزارت کشور مطرح شد. این خبر را چند روز پیش روزنامه مردم امروز منتشر کرد اما از جانب وزارت کشور واکنشی را به همراه نداشت. این روزنامه این باره نوشت که انصاری احتمال معرفی شدنش را رد نکرده است اما گفته که فعلاً نمی‌تواند درباره این قبیل مسائل اظهارنظر کند.

در مقابل گزینه جدی‌تری که در یکی ۲ روز گذشته مطرح شده است، صالحی امیری است. سایت انتخاب در خبری در این‌باره مدعی شد که صالحی امیری گزینه‌ای است که روحانی برای معاونت سیاسی پیشنهاد داده و در مقابل رحمانی‌فضلی مانع شده است. این مسأله را خبرنگاران از رحمانی‌فضلی پرسیدند و او در پاسخ گفت: «جرأت چنین کاری را ندارم، اما معاونت سیاسی هنوز تعیین نشده است، لطفاً سؤال تکراری نپرسید.»

خبر

سؤالات ملی نمایندگان از وزرای آموزش‌وپرورش و کشور اعلام وصول شد

عضو هیأت رئیسه مجلس سؤال ملی نمایندگان از وزرای آموزش‌وپرورش و کشور در خصوص اجرای عدالت در جامعه و عدم تعامل با نمایندگان در خصوص انتصاب استانداران و فرمانداران را اعلام وصول کرد.

به گزارش خانه ملت، مهرداد بذرپاش در نشست علنی روز چهارشنبه مجلس شورای اسلامی، سؤالات ملی نمایندگان از برخی وزرا را به شرح ذیل اعلام وصول کرد:

۱. سؤال ملی موسی الرضا ثروتی، نماینده بجنورد، مانه و سملقان از جاجرم از وزیر آموزش‌وپرورش در خصوص لزوم اجرای اصول ۴۸ و ۳۰ قانون اساسی و اجرای عدالت در جامعه

۲. سؤال ملی رضا صابری و عبدالوحید فیاضی نمایندگان رامیان، آزادشهر، نور و محمودآباد از وزیر کشور در خصوص علت نبود تعامل لازم با نمایندگان مجلس در انتصابات استانداران و فرمانداران

۳. اعلام انصراف حمید رسایی، نماینده مردم تهران، ری، شمیرانات و اسلامشهر در خصوص سؤال از وزیر اطلاعات در مورد عملکرد وزارت اطلاعات در خصوص شنود.

ثبت "جبهه اصلاح‌طلبان" در دستور کار نیست

تاکنون درخواستی با عنوان ثبت جبهه اصلاح‌طلبان در دستور کار کمیسیون ماده ۱۰ احزاب نداشتیم.

حسینعلی امیری، سخنگوی وزارت کشور در گفت‌وگو با تسنیم، در پاسخ به سؤالی درباره درخواست ثبت جبهه اصلاح‌طلبان از سوی محمدجواد حق‌شناس، گفت: تاکنون درخواستی با عنوان ثبت "جبهه اصلاح‌طلبان" در دستور کار کمیسیون ماده ۱۰ احزاب نداشته‌ایم.

وی افزود: ممکن است آنها درخواست ارائه کرده باشند، اما تاکنون چنین درخواستی در دستور کار کمیسیون ماده ۱۰ احزاب نداشتیم.

آغاز فعالیت انتخاباتی حزب مردم سالاری از بهمن‌ماه

رئیس کمیته انتخابات حزب مردم سالاری از آغاز رسمی فعالیت حزب متبوع خود برای رقابت‌های دهمین دوره انتخابات مجلس شورای اسلامی از ۹ بهمن ماه امسال خبر داد.

میرزا بابا مطهری‌نژاد، عضو شورای مرکز ی حزب مردم سالاری که در اردوی تابستانه این حزب به سمت رئیس کمیته انتخابات این حزب اصلاح‌طلب در آمده است، در گفت‌وگو با فارس، از فعالیت انتخاباتی حزب متبوعش در بهمن‌ماه خبر داد.

برپایه این خبر، حزب مردم سالاری که دبیرکلی آن را مصطفی کواکبیان بر عهده دارد قرار است در ۹ بهمن‌ماه سال جاری کنگره برگزار کند و تاکنون از شخصیت‌هایی همچون محمدرضا عارف، رئیس بنیاد امید ایرانیان و دبیران کل احزابی که به عضویت شورای هماهنگی جبهه اصلاحات درآمده‌اند دعوت به عمل آورده است.

مطهری‌نژاد در مورد کمیته انتخابات حزب مردم سالاری به ارائه توضیحات بیش‌تر پرداخت و گفت: ما کشور را به ۸ منطقه که دارای چند استان است، تقسیم و از نیروهایمان در این مناطق برای فعالیت دعوت کرده‌ایم.

سخنگوی حزب مردم‌سالاری به کنگره حزب متبوعش در ۹ بهمن‌ماه اشاره و خاطرنشان کرد: ما در کنگره سیزدهم حزب مردم سالاری تعیین اعضای شورای مرکزی جدید و تشکیل راهبردی انتخابات آتی را در دستور کار داریم و به عبارت دیگر فعالیت انتخاباتی حزب پس از این کنگره رسماً آغاز می‌شود.

آگهی فقدان سند مالکیت

آقای ارسلان سپهرشمس با ارائه دو برگ استشهاد محلی مصدق به مهر دفترخانه ۸۷ همدان مدعی است که سند مالکیت شش دانگ پلاک ۱۷۵/۳۷۵۱ واقع در حومه در همدان ذیل ثبت ۶۲۶۹۹ صفحه۱۱۸ دفتر ۲۹۰ سابقه ثبت دارد و نزد کسی در بیع شرط نیست/ هست به علت نامعلوم مفقود گردیده لذا به استناد تبصره الحاقی به ماده ۱۲۰ آیین‌نامه قانون ثبت بدین وسیله آگهی می‌شود تا هر کس مدعی انجام معامله و یا وجود سند مالکیت نزد خود باشد از تاریخ انتشار این آگهی طی مدت ده روز به اداره ثبت اسناد و املاک مراجعه و ضمن ارائه اصل سند مالکیت و یا سند معامله اعتراضی کتبی خود را تسلیم نماید در صورت انقضا مدت واخواهی و نرسیدن اعتراض و یا در صورت اعتراض چنانچه اصل سند مالکیت ارائه نشود سند المثنی به نام متقاضی صادر و تسلیم خواهد شد. (م‌الف ۵۳۲۱)

رئیس اداره ثبت اسناد و املاک شهرستان همدان
هادی یونسی عطوف

اداره ثبت اسناد و املاک حوزه ثبت ملک کبودراهنگ

هیات موضوع قانون تعیین تکلیف وضعیت ثبتی اراضی و ساختمان‌های فاقد سند رسمی
آگهی موضوع ماده ۳ قانون و ماده ۱۳ آیین‌نامه قانون تعیین تکلیف وضعیت ثبتی و اراضی و ساختمان‌های فاقد سند رسمی
برابر رأی شماره ۱۳۹۳/۱۰/۰۴-۱۳۹۳۶۰۳۲۶۰۰۲۰۰۰۶۹۰ هیأت اول موضوع قانون تعیین تکلیف وضعیت ثبتی اراضی و ساختمان‌های فاقد سند رسمی مستقر در واحد ثبتی حوزه ثبت ملک کبودراهنگ تصرفات مالکانه بلامعارض متقاضی آقای علی‌اصغر فصیحی فرزند صفرعلی به شماره شناسنامه ۲۷ صادره از گل‌تپه در یک باب خانه/ یک قطعه زمین مزروعی/ یک قطعه باغ به مساحت ۱۱۴۰۸۲/۴۹ مترمربع قسمتی از پلاک ۱۸۵ فرعی از ۱۹۵ اصلی واقع در روستای طراقیه خریداری بالواسطه از مالک رسمی آقایان نصرت‌ا... خان حسن‌خان حسنلو و گوهرعلی محمدی محرز گردیده است. لذا به منظور اطلاع عموم مراتب در دو نوبت به فاصله ۱۵ روز آگهی می‌شود، در صورتی که اشخاص نسبت به صدور سند مالکیت متقاضی اعتراضی داشته باشند می‌توانند از تاریخ انتشار اولین آگهی به مدت دو ماه اعتراض خود را به این اداره تسلیم و پس از اخذ رسید، ظرف مدت یک ماه از تاریخ تسلیم اعتراض، دادخواست خود را به مرجع قضایی تقدیم نمایند. بدیهی است در صورت انقضای مدت مذکور و عدم وصول اعتراض طبق مقررات سند مالکیت صادر خواهد شد.
تاریخ انتشار نوبت اول: ۱۳۹۳/۱۰/۱۰
تاریخ انتشار نوبت دوم: ۱۳۹۳/۱۰/۲۵
قدیر یوسفی‌نیا، رئیس ثبت اسناد و املاک کبودراهنگ

اداره ثبت اسناد و املاک حوزه ثبت ملک کبودراهنگ

هیات موضوع قانون تعیین تکلیف وضعیت ثبتی اراضی و ساختمان‌های فاقد سند رسمی
آگهی موضوع ماده ۳ قانون و ماده ۱۳ آیین‌نامه قانون تعیین تکلیف وضعیت ثبتی و اراضی و ساختمان‌های فاقد سند رسمی
برابر رأی شماره ۱۳۹۳/۰۹/۲۶-۱۳۹۳۶۰۳۲۶۰۰۲۰۰۰۶۷۴ هیأت اول موضوع قانون تعیین تکلیف وضعیت ثبتی اراضی و ساختمان‌های فاقد سند رسمی مستقر در واحد ثبتی حوزه ثبت ملک کبودراهنگ تصرفات مالکانه بلامعارض متقاضی آقای علی‌اصغر فصیحی فرزند صفرعلی به شماره شناسنامه ۲۷ صادره از گل‌تپه در یک قطعه زمین مزروعی به مساحت ۷۵۱۸۰/۳۵ مترمربع پلاک ۱۸۴ فرعی از ۱۹۵ اصلی واقع در روستای طراقیه بخش چهار همدان خریداری از مالک رسمی مالک آقایان حاجی‌رضا رستمی و صفرعلی فصیحی محرز گردیده است.
لذا به منظور اطلاع عموم مراتب در دو نوبت به فاصله ۱۵ روز آگهی می‌شود، در صورتی که اشخاص نسبت به صدور سند مالکیت متقاضی اعتراضی داشته باشند می‌توانند از تاریخ انتشار اولین آگهی به مدت دو ماه اعتراض خود را به این اداره تسلیم و پس از اخذ رسید، ظرف مدت یک ماه از تاریخ تسلیم اعتراض، دادخواست خود را به مراجع قضایی تقدیم نمایند. بدیهی است در صورت انقضای مدت مذکور و عدم وصول اعتراض طبق مقررات سند مالکیت صادر خواهد شد.
تاریخ انتشار نوبت اول: ۱۳۹۳/۱۰/۱۰
تاریخ انتشار نوبت دوم: ۱۳۹۳/۱۰/۲۵
قدیر یوسفی‌نیا، رئیس ثبت اسناد و املاک کبودراهنگ

اداره ثبت اسناد و املاک حوزه ثبت ملک کبودراهنگ

هیات موضوع قانون تعیین تکلیف وضعیت ثبتی اراضی و ساختمان‌های فاقد سند رسمی
آگهی موضوع ماده ۳ قانون و ماده ۱۳ آیین‌نامه قانون تعیین تکلیف وضعیت ثبتی و اراضی و ساختمان‌های فاقد سند رسمی
برابر رأی شماره ۱۳۹۳/۰۹/۲۶-۱۳۹۳۶۰۳۲۶۰۰۲۰۰۰۶۷۵ هیأت اول موضوع قانون تعیین تکلیف وضعیت ثبتی اراضی و ساختمان‌های فاقد سند رسمی مستقر در واحد ثبتی حوزه ثبت ملک کبودراهنگ تصرفات مالکانه بلامعارض متقاضی آقای قمرعلی فسیحی فرزند صفرعلی به شماره شناسنامه ۹ صادره از گل‌تپه در یک قطعه زمین مزروعی به مساحت ۲۵۳۸۴۱/۸۹ مترمربع پلاک ۱۸۶ فرعی از ۱۹۵ اصلی واقع در روستای طراقیه بخش چهار همدان خریداری بالواسطه از مالک رسمی مالک آقایان صفرعلی فسیحی و میرزا حسین عبدی، ضربعلی فضایع و علی حسنی محرز گردیده است.
لذا به منظور اطلاع عموم مراتب در دو نوبت به فاصله ۱۵ روز آگهی می‌شود، در صورتی که اشخاص نسبت به صدور سند مالکیت متقاضی اعتراضی داشته باشند می‌توانند از تاریخ انتشار اولین آگهی به مدت دو ماه اعتراض خود را به این اداره تسلیم و پس از اخذ رسید، ظرف مدت یک ماه از تاریخ تسلیم اعتراض، دادخواست خود را به مراجع قضایی تقدیم نمایند. بدیهی است در صورت انقضای مدت مذکور و عدم وصول اعتراض طبق مقررات سند مالکیت صادر خواهد شد.
تاریخ انتشار نوبت اول: ۱۳۹۳/۱۰/۱۰
تاریخ انتشار نوبت دوم: ۱۳۹۳/۱۰/۲۵
قدیر یوسفی‌نیا، رئیس ثبت اسناد و املاک کبودراهنگ

اداره ثبت اسناد و املاک حوزه ثبت ملک کبودراهنگ

هیات موضوع قانون تعیین تکلیف وضعیت ثبتی اراضی و ساختمان‌های فاقد سند رسمی
آگهی موضوع ماده ۳ قانون و ماده ۱۳ آیین‌نامه قانون تعیین تکلیف وضعیت ثبتی و اراضی و ساختمان‌های فاقد سند رسمی
برابر رأی شماره ۱۳۹۳/۰۹/۲۶-۱۳۹۳۶۰۳۲۶۰۰۲۰۰۰۶۷۶ هیأت اول موضوع قانون تعیین تکلیف وضعیت ثبتی اراضی و ساختمان‌های فاقد سند رسمی مستقر در واحد ثبتی حوزه ثبت ملک کبودراهنگ تصرفات مالکانه بلامعارض متقاضی آقای قمرعلی فسیحی فرزند صفرعلی به شماره شناسنامه ۹ صادره از گل‌تپه در یک قطعه زمین مزروعی به مساحت ۸۳۰۷۰.۵۹ مترمربع پلاک ۱۸۷ فرعی از ۱۹۵ اصلی واقع در روستای طراقیه بخش چهار همدان خریداری بالواسطه از مالک رسمی آقایان علی‌اله فروزنده و صفرعلی فسیحی محرز گردیده است.
لذا به منظور اطلاع عموم مراتب در دو نوبت به فاصله ۱۵ روز آگهی می‌شود، در صورتی که اشخاص نسبت به صدور سند مالکیت متقاضی اعتراضی داشته باشند می‌توانند از تاریخ انتشار اولین آگهی به مدت دو ماه اعتراض خود را به این اداره تسلیم و پس از اخذ رسید، ظرف مدت یک ماه از تاریخ تسلیم اعتراض، دادخواست خود را به مراجع قضایی تقدیم نمایند. بدیهی است در صورت انقضای مدت مذکور و عدم وصول اعتراض طبق مقررات سند مالکیت صادر خواهد شد.
تاریخ انتشار نوبت اول: ۱۳۹۳/۱۰/۱۰
تاریخ انتشار نوبت دوم: ۱۳۹۳/۱۰/۲۵
قدیر یوسفی‌نیا، رئیس ثبت اسناد و املاک کبودراهنگ

آگهی موضوع ماده ۳ قانون و ماده ۱۳ آیین‌نامه قانون تعیین تکلیف وضعیت ثبتی اراضی و ساختمان‌های فاقد سند رسمی

برابر رأی شماره ۹۳/۹/۱۹-۱۳۹۳۶۰۳۲۶۰۰۱۰۰۷۴۱۰ هیأت اول موضوع قانون تعیین تکلیف وضعیت ثبتی اراضی و ساختمان‌های فاقد سند رسمی مستقر در واحد ثبتی حوزه ثبت همدان تصرفات مالکانه بلامعارض متقاضی مرضیه تاج‌بخشیان فرزند علی‌اکبر به شماره شناسنامه ۲۱۵۱ صادره از همدان در شش دانگ یک باب مغازه به مساحت ۵۶۵/۷۴ مترمربع قسمتی از پلاک ۷۸۶ فرعی از ۱۳ اصلی واقع در حومه/بخش دو خریداری از مالک رسمی- محرز گردیده.
لذا به منظور اطلاع عموم مراتب در دو نوبت به فاصله ۱۵ روز آگهی می‌شود، در صورتی که اشخاص نسبت به صدور سند مالکیت متقاضی اعتراضی داشته باشند می‌توانند از تاریخ انتشار اولین آگهی به مدت دو ماه اعتراض خود را به اداره ثبت محل وقوع ملک تسلیم و پس از اخذ رسید، ظرف مدت یک ماه از تاریخ تسلیم اعتراض، دادخواست خود را به مراجع قضایی تقدیم نمایند. بدیهی است در صورت انقضای مدت مذکور و عدم وصول اعتراض طبق مقررات سند مالکیت صادر خواهد شد.
تاریخ انتشار نوبت اول: ۹۳/۱۰/۱۰
تاریخ انتشار نوبت دوم: ۹۳/۱۰/۲۵
هادی یونسی‌عطوف، رئیس ثبت اسناد و املاک همدان

آگهی اصلاح فقدان سند مالکیت

آقای مرتضی قاسمی سنجر با تسلیم دو برگ استشهاد محلی مصدق به مهر دفترخانه ۷۶ لاجین مدعی است یک جلد سند مالکیت اعیانی دو دانگ مشاع از ششدانگ از پلاک ۸۶۴/۲۵۳۲ الی ۸۶۸ فرعی از ۱۴۴ اصلی واقع در بخش چهار که ذیل ثبت ۱۲۳۰۶ صفحه ۲۶۳ دفتر ۵۲ سابقه ثبت دارد نزد کسی در بیع شرط نیست به علت سهل‌انگاری مفقود گردیده است لذا به استناد تبصره الحاقی به ماده ۱۲۰ آیین‌نامه قانون ثبت آگهی می‌شود تا در صورتیکه کسی مدعی انجام معامله و یا وجود اسناد مالکیت نزد خود می‌باشد از تاریخ نشر آگهی تا مدت ۱۰ روز پس از انتشار آگهی به اداره ثبت محل مراجعه و اعتراض خود را ضمن ارائه اصل سند مالکیت یا سند معامله تسلیم نماید لذا چنانچه ظرف مهلت مقرر اعتراض نرسد و یا در صورت اعتراض اصل سند مالکیت یا سند معامله ارائه نشود اداره ثبت اسناد و املاک المثنی سند مالکیت را طبق مقررات صادر و به متقاضی فوق تسلیم خواهد نمود ضمنا در آگهی چاپ شده قبلی در روزنامه همدان پیام به شماره ۲۲۱۰-۹۳/۸/۱۹ شماره پلاک ۸۶۴/۲۵۳۲ الی ۱۴۴/۸۶۸ فرعی از اصلی چاپ شده بود که بدین وسیله اصلاح می‌گردد.م الف ۵۳۵۰
علی زیوری حبیبی- رئیس اداره ثبت اسناد و املاک بهار

آگهی اصلاح فقدان سند مالکیت

آقای مجتبی قاسمی سنجر با تسلیم دو برگ استشهاد محلی مصدق به مهر دفترخانه ۷۶ لاجین مدعی است یک جلد سند مالکیت اعیانی دو دانگ مشاع از ششدانگ از پلاک ۸۶۴/۲۵۳۲ الی ۸۶۸ فرعی از ۱۴۴ اصلی واقع در بخش چهار که ذیل ثبت ۳۳۵۴۴ صفحه ۱۳۶ دفتر ۲۱۵ سابقه ثبت دارد نزد کسی در بیع شرط نیست به علت سهل‌انگاری مفقود گردیده است لذا به استناد تبصره الحاقی به ماده ۱۲۰ آیین‌نامه قانون ثبت آگهی می‌شود تا در صورتیکه کسی مدعی انجام معامله و یا وجود اسناد مالکیت نزد خود می‌باشد از تاریخ نشر آگهی تا مدت ۱۰ روز پس از انتشار آگهی به اداره ثبت محل مراجعه و اعتراض خود را ضمن ارائه اصل سند مالکیت یا سند معامله تسلیم نماید لذا چنانچه ظرف مهلت مقرر اعتراض نرسد و یا در صورت اعتراض اصل سند مالکیت یا سند معامله ارائه نشود اداره ثبت اسناد و املاک المثنی سند مالکیت را طبق مقررات صادر و به متقاضی فوق تسلیم خواهد نمود ضمنا در آگهی چاپ شده قبلی در روزنامه همدان پیام به شماره ۲۲۱۰-۹۳/۸/۱۹ شماره پلاک ۸۶۴/۲۵۳۲ الی ۱۴۴/۸۶۸ فرعی از اصلی چاپ شده بود که بدین وسیله اصلاح می‌گردد.م الف ۵۳۶۰
علی زیوری حبیبی- رئیس اداره ثبت اسناد و املاک بهار

آگهی فقدان سند مالکیت

خانم رقیه جعفری فرزند ابراهیم با تسلیم دو برگ استشهاد محلی مصدق به دفترخانه ۷۹ کبودراهنگ مدعی است که یک جلد سند مالکیت ششدانگ پلاک ۳۸ فرعی از ۲۵۹ اصلی واقع در بخش چهار همدان که به نامش ذیل ثبت ۱۷۷۸۷ صفحه ۲۰۳ دفتر جلد ۳۸ به ثبت رسیده به علت جابجائی مفقود گردیده است لذا به استناد تبصره الحاقی ماده ۱۲۰ آیین نامه قانون ثبت مراتب آگهی می‌شود تا در صورتیکه کسی مدعی انجام معامله و یا وجود سند مالکیت نزد خود باشد از تاریخ نشر آگهی تا مدت ده روز به اداره ثبت اسناد و املاک کبودراهنگ مراجعه و مدارک خود را تسلیم دارند در صورت عدم مراجعه و پس از انقضاء مدت مزبور نسبت به صدور سند مالکیت المثنی اقدام و سند اولیه از درجه اعتبار ساقط می‌گردد.
قدیر یوسفی‌نیا
رئیس ثبت اسناد و املاک کبودراهنگ

مفقودی

کارت دانشجویی این جانب زهرا رضائی فرزند حمیدرضا به شماره ملی ۱۲۷۱۷۹۷۹۱۷ به شماره دانشجویی ۹۲۱۲۱۱۳۰۲۴ مفقود گردیده و از درجه اعتبار ساقط می‌باشد.

مفقودی

کارت دانشجویی طاهره قاسمی فرزند حمدا... به شماره شناسنامه ۴۰۴۰۰۹۲۷۵۹ رشته ادبیات عرب دانشگاه بوعلی‌سینا به شماره دانشجویی ۸۲۳۲۲۶۱۰۱۵ مفقود گردیده و از درجه اعتبار ساقط می‌باشد

مفقودی

کارت دانشجویی امین حسن‌وند فرزند میرزا عباس به شماره شناسنامه ۴۱۸۹۸۵۹۵۸۳ رشته حقوق دانشگاه بوعلی‌سینا به شماره دانشجویی ۹۱۱۴۱۸۸۰۰۵ مفقود گردیده و از درجه اعتبار ساقط می‌باشد

پیام تاریخ، تمدن و فرهنگ مادستان
The Message Of Madestan's History & Civilization & Culture
روزنامه همدان پیام
۵
پنجشنبه ● ۲۵ دی‌ماه ۱۳۹۳ ● شماره ۲۲۶۴
مادستان
madestan@hamedanpayam.com

تشییع پیکر مطهر شهید شفیعی در اسدآباد

پیکر پاک و مطهر شهید شفیعی در شهر اسدآباد در دوم بهمن‌ماه امسال تشییع می‌شود.
رئیس بنیاد شـــهید و امور ایثارگران شهرستان اسدآباد در گفت‌وگو با فارس، گفت: این شهید والامقام یکی از ۵ شهید جاویدالاثر عملیات شنام است که شناسایی شد. علی وفایی با بیان اینکه در شب پنجشنبه دوم بهمن‌ماه، مراســم شب وداع با شهید شفیعی را برگزار می‌کنیم، افزود: این مراســم در مسجد حضرت سجاد(ع) اسدآباد انجام می‌شـــود. همچنین سوم بهمن‌ماه نیز مراسم خاکسپاری شهید شفیعی انجام می‌شود و پیکر مطهر این شهید از مقابل مسجد حضرت سجاد(ع) تشییع و مسیرهای میدان امام، طالقانی و خیابان ۱۵ خرداد تا گلزار شهدا را طی می‌کند.

تدوین تقویم زمانی ۷ ساله توسط دانش‌آموز ملایری

یک دانش‌آموز کلاس چهارم ابتدایی در ملایر موفق به نوشتن تقویم زمانی ۷ ساله (از سال ۱۳۹۳ تا سال ۱۳۹۹) در طرح جابربن حیان شد.
عباس حاتمی در گفت‌وگو با ایســنا، در رابطه با این اقدام علمی، پژوهشـــی گفت: روزی که درباره نگارش تقویم فکر می‌کردم، کنجکاو شدم تا این تحقیق را به انجام برسانم؛ بنابراین تصمیم گرفتم تا بدانم برای نگارش تقویم چه اصولی را باید رعایت کنم.
وی افزود: مراجعه به ســایت تقویم‌ها و تهیه وســایل لازم از جمله مشــکلاتی بود که با آن مواجه بودم.

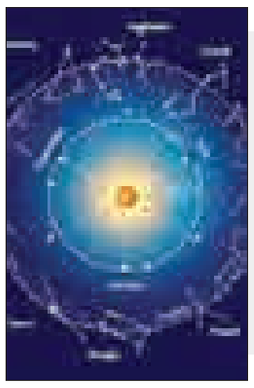

خبر

اختصاص ۱۰۰ میلیاردی برای جاده سامن به سه‌راهی بروجرد

پروژه جاده سامن به سه‌راهی بروجــرد بودجــه‌ای از ردیــف ملی نداشــت، ولی به دلیــل اهمیت این طرح ۱۰۰ میلیارد ریال برای این پرژه اختصاص داده شد.
نماینــده مردم ملایــر در مجلس شــورای اســلامی در گفت‌وگــو با تســنیم، با اشاره به پروژه‌های عمرانی شهرســتان ملایــر کــه دارای ردیف بودجه ملی هســتند، اظهار کرد: برای تعریض و از بین بردن پیچ‌های پرخطر مسیر ملایر – خنداب هم با توجه به اینکه دارای ردیف بودجه ملی نیست به صورت پراکنده اعتباراتی کسب شده است.
همچنین برای ســاخت تقاطع غیرهمسطح و پروژه دو بانده جاده اراک – ملایر علاوه بر ۹۰ میلیارد ریال اعتبار سال گذشته ۷۰ میلیارد ریال هم امسال به این پروژه اختصاص داده شد.
علی‌نعمــت چهاردولی، بودجه ملی آبرســانی از ســد کلان به ملایــر را ۷۰ میلیارد ریال دانســت و بیان کرد: بــرای انتقال آب ســد کلان به ملایر در ســال گذشــته هم ۹۰ میلیارد ریال بودجه اختصاص یافته بود.
وی افزود: برای انجام پروژه زهکشــی آب کشاورزی در محدوده سد کلان ۵۰ میلیارد و برای تکمیل سالن ورزشی ۵ هزار نفری ملایر ۳۵ میلیارد ریال بودجه اختصاص یافته است.
نماینده ملایر در مجلس با اشاره به اهمیت پروژه آب و فاضلاب ملایر ادامه داد: برای آب و فاضلاب شهرستان ملایر ۲۰ میلیارد ریال و برای تعمیر و نگهداری سیســتم فاضلاب بیمارستان‌ها در ملایر نیز ۲۰ میلیارد ریال بودجه اختصاص یافته است.

فرماندار رزن خبر داد

افتتاح ۵۹ طرح با ۱۸ میلیارد اعتبار در رزن

۱۷ کمیته اجرایی در ایام... دهه فجر در شهرستان رزن تشکیل شــده اســت که ۵۹ طرح با ۱۸ میلیارد تومان اعتبــار به بهره‌برداری می‌رسد.
فرمانــدار رزن در گفت‌وگــو بــا فارس، گفت: ایــن طرح‌ها در بخش‌های کشــاورزی، بهداشت، آموزش‌وپرورش، راه و شهرسازی، صنعت و... است.
فتحعلی حســینی افزود: برگزاری جشــن انقــلاب در مدارس، عطرافشانی مزار شــهدا، بازدید از خانواده شهدا، برگزاری مسابقات چندجانبه، برگزاری مسابقه انشا با موضوع انقلاب در مدارس از جمله برنامه‌های فرهنگی و ورزشی در ایام دهه فجر شهرستان رزن است.

آغاز ریل‌گذاری راه‌آهن نهاوند

۲۷ کیلومتــر از راه‌آهن نهاوند ریل‌گذاری شــد که برای اتمام پروژه به ۱۵۰ میلیارد تومان اعتبار نیاز داریم.
مدیرکل راه و شهرسازی همدان گفت: براساس برنامه صورت گرفته از سوی وزارت راه و شهرســازی قرار است تا شهریورماه سال ۹۴ ریل‌گذاری راه‌آهن غرب کشور تا فیروزان نهاوند اجرایی شود.
محمد رودباری در گفت‌وگو با تسنیم، با اشاره به اینکه زیرسازی راه‌آهن غرب در نهاوند ۹۶ درصد پیشــرفت فیزیکــی دارد، افزود: راه‌آهن غرب کشــور از ملایر تا فیــروزان ۸۴ کیلومتر طول دارد که تاکنون ۲۷ کیلومتر از آن ریل‌گذاری شده است.
وی اظهار کــرد: راه‌آهن غرب یکی از پروژه‌های مهم اســتان همدان محســوب می‌شود که متأسفانه به علت کمبود ریل و اعتبار هنوز نتوانســته‌ایم در زمینه ریل‌گذاری، پیشــرفت لازم را داشــته باشیم.
رودباری با اشــاره به اینکه تمام تلاش مدیران استان برای جذب اعتبار این پروژه در حال انجام است، گفت: این پروژه نقش مهمی در توسعه استان و منطقه دارد که باید برای اتمام آن تلاش شود.

۹ بهمن‌ماه انجام می‌شود

ملایر میزبان کنگره شهدای دانشجو و طلبه

ملایر– خبرنگار همدان‌پیام: نزدیک ۱۶ ماه اســت که شهرســتان ملایر خود را برای برگزاری کنگره سراســری شــهدای دانشــجو و طلبه آماده می‌کند تا ۹ بهمن‌ماه با حضور رئیس مجلس شــورای اسلامی، خانواده‌های معظم شهدا و میهمان کشوری و استانی کنگره‌ای درخور شهرستان برگزار شود.
معاون سیاســی فرمانــداری ملایر در نشست کمیته اطلاع‌رسانی کنگره گفت: این کنگره با بضاعت و امکانات محدود شــکل گرفته و تاکنون اقدامــات در حال پیگیری اســت و در مدت باقیمانــده هم با جدیت بیشتری پیگیری خواهد شد.
محمدقاســم عبدلی از فضاسازی شهر، الصاق عکــس شــهدا در مســیر کنگره، فضاســازی اطلاعاتی و رسانه‌ای در فضای مجازی و مطبوعات تا زمان کنگره خبر داد.
شــهردار ملایــر هــم مســئول کمیته اطلاع‌رســانی کنگره است. علیرضا رضایی گفت: معتقدیم در مورد شهدا هر کاری انجام شود و به اندازه سرسوزنی جبران رشادت‌ها و هزینه‌هایــی کــه آنها و خانواده‌هایشــان پرداخت کرده‌اند هم نمی‌شود.
وی خواســتار اطلاع‌رســانی مستقیم و غیرمســتقیم در مورد تبلیغــات این کنگره بود و افــزود: برگزاری نشســت خبری با اصحاب رسانه، برگزاری برنامه شب شعر، تهیه ویژه‌نامه و تلفیق برنامه‌ها با برنامه‌های دهه فجر از جمله اقدامــات مهم روزهای باقیمانده تا مراسم خواهد بود.
رضایی تأکید کرد: شهرداری ملایر پای کار اســت تا بتواند توانمندی شهرستان را نشان دهد.
دبیر کنگــره هم اظهار کــرد: برگزاری کنگــره، نمونه یک عملیات بزرگ فرهنگی خواهد بود که با روحیه بســیجی، کمترین امکانــات و حتی کمترین نیرو اجرا خواهد شــد تا اثرات آن حتی در سطح کشور نیز قابل مشاهده باشد.
علی رضایــی خواســتار اهتمام جدی مدیران دستگاه‌های شهرستان است و اینکه باید با تنوع و عمق‌بخشــی بــه برنامه‌ها و فعالیت‌های این کار مقدس، ایثارگری‌های رزمندگان را در طول ۸ ســال دفاع مقدس به نسل جدید انقلاب به نحو شایسته منتقل کنیم.
به گفته وی، هدف از برگزاری این کنگره‌ها حفظ و تقویت روحیه حماسی در میان نسلی اســت که در جنگ حضور نداشــته‌اند؛ زیرا استکبار دست از ما برنمی‌دارد و باید بپذیریم جنگ با دشمن تمام نشده و دشمن جنگ نرم را آغاز کرده است.
وی افــزود: تاکنون برنامه‌های مختلفی از جمله برگزاری کرسی‌های هم‌اندیشی، بازدید خانواده معظم شهدا، ۲ همایش ویژه خواهران، مسابقه «اگر من یک رزمنده بودم»، مسابقات مختلف ورزشی انجام شده است.
رضایی همچنین از دیدار با وزیر ورزش و جوانان، برگزاری مراســم تشییع ۲ شهید گمنام در دانشــگاه آزاد ملایــر، برگزاری مراسم شب خاطره با حضور یادگاران دفاع مقــدس، برگزاری همایش بزرگ اســاتید بسیجی خبر داد.
رضایی بــه ســفارش چــاپ ۲ هزار و۵۰۰ جلد از کتاب «حرمان هور» شــهید دکتــر احمدرضــا احدی نفــر اول کنکور رشته تجربی سال ٦٤ اشــاره کرد که برای برگزاری مسابقه بزرگ کتابخوانی در سطح دانشگاه‌ها، حوزه علمیه و مدارس شهرستان انجام شده است.
وی از برگــزاری برنامه‌هــای دیگر در دهه اســتقبال برگزاری این کنگره خبر داد و افزود: کمیته‌های علمی و بررســی آثار، تدراکات و پشــتیبانی، فرهنگی، برگزاری مراسم، ورزشــی، اطلاع‌رسانی و تبلیغات، بانوان، دانشجویی، انتظامات، مستندسازی، کتابخوانــی بــا ۲ بخــش دانشــجویی و دانش‌آمــوزی، ترویــج فرهنــگ ایثــار و شهادت کمیته‌هایی هستند که درحال انجام فعالیت‌اند.
رضایی با اشــاره به اینکه حدود ٦ هزار پوستر به سراسر کشور ارسال شده است از هزار و ۱۰۰ اثر رسیده به دبیرخانه خبر داد و گفت: با وجود داشتن هزار و ۱۰۰ شهید در شهرستان دریافت این تعداد اثر از نکات قابل تأمل کنگره است.
ســاخت نماهنگ تبلیغاتی بــرای روز برگــزاری کنگــره، چــاپ ۲ ویژه‌نامــه، ســاخت ۱۰۰ تندیس، ســرود، هماهنگی با آموزش‌وپرورش ســه‌گانه شهرســتان، برگــزاری گفتمــان دینی، ســامانه پیامک اطلاع‌رسانی، دیدار با امام جمعه شهرستان و آیت‌ا... محمدی، غبارروبی مزار شــهدا، قرار دادن ســربرگ ادارات بــا وصیت‌نامه شــهید احدی از جمله اقدامات انجام شده بوده است.

هفته آینده انجام می‌شود

نصب اِلمان شهدای ابوذر در نهاوند

نهاوند– خبرنگار همدان‌پیام: دی‌ماه ســال ۸۹ بود که با حضور خانواده شــهدا گروه انقلابی ابوذر و اعضای شــورای شهر مقرر شد به دلیل نقش برجسته‌ای که گروه ابــوذر در به ثمر رســاندن انقلاب و تاریخ سیاسی نهاوند داشــته‌اند، اِلمان و نمادی از این گروه با نصــب مرامنامه گروه ابوذر در یکی از میادین اصلی نهاوند نصب شود.
اکنون پس از گذشت ٤ سال و به تأخیر افتادن این وعده، شــهردار نهاوند در ستاد ســاماندهی گلزار شــهدا گفت: هفته آینده بــا حضور خانواده شــهدای گــروه ابوذر و اعضای ســتاد ســاماندهی گلزار شهدا، کارگروهی تشــکیل می‌شود که در صورت توافق همه اعضای میدان‌بار به دلیل موقعیت مناســب و قرار گرفتن در ورودی شهر، به عنوان محــل نصب اِلمان این گروه انتخاب می‌شود.
بــه گفته شــاهین فرجی‌فــر به محض تصویب جانمایــی فراخوان طــرح اِلمان داده و ردیف اعتباری مناســبی از اعتبارات شــهرداری برای این طرح مشخص خواهد شد.
وی همچنین از ساماندهی قبور ۸ شهید مدفن در قبر آقا و قسمت قدیمی باغ بهشت تا پایان تیرماه ۹٤ خبر داد.

پیشرفت ۸۵ درصدی مقبره آیت‌ا... شهید حیدری

معاون فرمانــداری نهاوند نیــز با بیان اینکه بازسازی مقبره آیت‌ا... شهید حیدری تاکنون ۸۵ درصد پیشــرفت فیزیکی داشته اســت، گفت: نــگاه همه ما بایــد به دلیل مقام شــامخ آیت‌ا... شهید حیدری به عنوان نخســتین نماینده و امام جمعه نهاوند، یک نگاه سیاســی ،فرهنگی و اجتماعی باشد و باید به بازســازی این مقبره فراشهرستانی و فراستانی نگاه شود.
خدایار ظفری ادامه داد: تاکنون با هزینه ۱۲۰ میلیون تومانی بخش اعظم کار توسط ستاد بازسازی امکان مذهبی شهرستان انجام شــده و برای اتمام کار حداقل به هزینه‌ای معادل ٤۰ میلیون تومان نیاز است.
بــه گفته وی، کار باید بــه نحوی انجام شــود که این مقبره و امامــزاده جنب آن به قطبی بــرای کارهای فرهنگی، سیاســی و اجتماعی شهر تبدیل شود.
ظفــری همچنین از وجــود ۱۰۳ گلزار شهدا شهری و روستایی در شهرستان نهاوند خبــر داد و گفت: از این تعــداد ۹٦ گلزار روستایی، ۷ گلزار شهری است که تاکنون از مجموع ۹٦ گلزار روستایی ۱۸ گلزار شامل ۲۰۵ مزار ساماندهی شده است.

خبر

هزینه ۸۰۰ میلیونی شهرداری برزول برای خدمات شهری

نهاونــد– خبرنگار همدان‌پیام: بــا توجه به میــزان اعتبــارات ۳۸۰ میلیــون تومانی شــهرداری برزول و نگاه ویژه‌ای کــه در بحث تخصیص اعتبــارات مــاده ۱۸۰ و پیگیری‌های اســتاندار و فرماندار به شهرهای زیر ۲۵ هزار نفر جمعیت شــد، از این‌رو توانستیم با هزینه ۸۰۰ میلیون تومان در بحث زیرسازی، لکه‌گیری و آسفالت حدود ۳۰ هزار مترمربع از معابر ســطح شهر و... گره‌ای از مشکلات شــهر برزول باز کنیم. شــهردار برزول از احداث یک واحد تجاری تعویض‌روغنــی و کارواش در بــرزول خبر داد و افــزود: این واحد تجاری به منظور افزایش درآمدهای شهرداری احداث شده است که در نظر داریم با توجه به اثربخش بودن آن یک واحد تجاری دیگر را هم در صورت تأمین اعتبارات احداث کنیم. مهری زمانیان اظهار کرد: تاکنون نمای ورودی گلزار شهدای برزول و نصب اِلمان ٦ قبر تک‌مزاری شهدا جمعاً با هزینه‌ای معادل ٦۰ میلیون تومان اجرا شده است که برای تکمیل نمای بیرونی گلزار شهدا هم به ۱۵۰ میلیون تومان اعتبار نیاز است.
وی با تأکید بر لزوم تملک میدان مرکزی گفت: به دلیل اینکه میدان مرکزی شهر برزول معبر حدود ۱۵ روستای بخش زرین‌دشت است، و همچنین برای تســهیل در تردد، حداقل ۷۰۰ متر حوالی این میدان نیاز به تملک دارد که در این خصوص نیز نیازمند حداقل ۵۰۰ میلیون تومان اعتبار است.
زمانیان با بیان اینکه با تخصیص رقم قابل توجهی از اعتبارات ماده ۱۸۰، و هزینه آن در بحث خدمات‌رسانی چهره شهر برزول نسبت به گذشــته تغییر قابل توجهی کرده است ادامه داد: برای افزایش کیفیت و کمیت خدمات به شــهروندان برنامه‌های اجرایی دیگری از جمله آسفالت خیابان شهرک‌های گلخانه‌ای، احداث واحدهای تجاری دیگر و... را در دست اجرا داریم.

مجمعی برای بازنشستگان فامنینی

فامنین– خبرنگار همدان‌پیام: در آســتانه هفته شوراها و به منظور ارج نهادن به بازنشســتگان شهرســتان فامنین، جلسه‌ای در آموزش‌وپرورش شهرســتان تشکیل شــد. مدیر آموزش‌وپرورش شهرســتان رزن در این مجمع، هدف از تشــکیل این جلسات را تکریم بازنشســتگان، اســتفاده از تجربه‌های بازنشستگان و تلاش برای رفع مشــکلات معیشــتی فرهنگیان دانســت. عباس رجبی از بازنشســتگان خواســت با در اختیار قرار دادن تجربه‌های ارزنده خودشــان برای بالا بردن کیفیت آموزشی با قبول راه‌اندازی مدارس غیردولتی، انجام فعالیت‌های فرهنگی و... اداره مربوطه را یاری کنند؛ زیرا واگذاری مدارس به بخش غیردولتی می‌تواند به ارتقای ســطح آموزشی منتهی شود.
بازنشستگان هم از نظرات و پیشنهادات خود گفتند که اطلاع‌رسانی به موقع بخشــنامه‌ها و اطلاعیه‌ها، سرکشی مســئولان اداره از خانواده بازنشستگان، ارائه خدمات رفاهی و ایجاد تورهای زیارتی، سیاحتی برای بازنشستگان و تشکیل صندوق وام بازنشستگی از جمله این مباحث بود.

بهره‌مندی ۹۳ درصدی روستاهای نهاوند از نعمت گاز

۱۱۹ روســتای نهاوند که بیش از ۹۳ درصد جمعیت روستایی این شهرستان هستند از نعمت گاز طبیعی بهره‌مند شدند.
رئیس شــرکت گاز نهاوند در گفت‌وگو با تسنیم، گفت: متأسفانه بیش از ۱۱ میلیارد تومان مشترکان بخش‌های مختلف خانگی، اداری، صنعتی و پمپ‌های بنزین به این شرکت بدهکار هستند که اگر به‌موقع وصول شود می‌توان ۱۵ روستای دیگر نهاوند را گازرسانی کرد.
حمیدرضا شــهبازی افزود: از ابتدای تأسیس این شرکت تاکنون ٥٤ هزار مشترک گاز در شهرستان نهاوند از وجود این نعمت طبیعی برخوردار شدند.

محیط زیست

حیوانات وحشی تویسرکان در زمستان تغذیه می‌شوند

بــا توجه به ریزش برف و دشــواری یافتن غذا برای گونه‌هــای جانوری، علوفه مورد نیاز حیوانات وحشــی در مناطق امن این شهرستان توزیع شده است.
مدیر اداره محیط زیست شهرستان تویسرکان در گفت‌وگو با ایرنا، گفت: پوشیده شدن سطح ارتفاعات از برف و کاهش طعمه در فصل زمســتان منجر به حضور گونه‌های مختلف جانوری در ارتفاعات پایین‌تر و نزدیک به مناطق مســکونی می‌شود.
امیر شــیراوند اضافه کرد: برای جلوگیری از تلف شدن حیوانات به دلیل گرســنگی و جلوگیری ورود آنها به مناطق مســکونی برای یافتن طعمــه، علوفه مورد نیــاز گونه‌های جانوری در فصل تابستان تهیه شد.
وی همچنیــن گفت: علوفه مورد نیــاز در محل‌های امن قرار گرفته است تا گونه‌های جانوری بدون هیچگونه دغدغه بتوانند غذای مورد نیاز خود را تأمین کنند.
شــیراوند افزود: این مجموعه به اندازه کافی علوفه مورد نیــاز وحوش را خریــداری و ذخیره کرده اســت و توزیع خوراک مورد نیاز جانــداران در عرصه‌های طبیعی در فصل زمستان به طور مستمر و مرحله به مرحله انجام می‌شود.
وی بیان کرد: طبق سرشــماری انجام شــده حدود ۳۵۰ رأس کل و بز به علت سرما و یخبندان به مناطق پایین دست آمده‌اند که به تبع آن گوشتخوارانی نظیر روباه، گرگ و شغال نیز تغییر مکان داده‌اند.
همچنین بررســی تنوع گونه‌ای در منطقه حفاظت شــده خان گرمز تویســرکان نشــان می دهد که تعداد ۲٦ گونه از رده پســتانداران، ٦۱ گونه از رده پرنــدگان، ۱٤ گونه از رده خزندگان و ۲ گونه از رده دوزیســتان در این منطقه حضور دارند.
شــیراوند ادامه داد: کل و بز، قــوچ و میش از گونه‌های شــاخص جانــوری این منطقه هســتند همچنین از ســایر پســتانداران می‌توان گرگ، روباه، شــغال، کفتار، خرگوش، سمور، گورکن ، تشی، رودک، خارپشت، حشره‌خوار و انواع موش‌های صحرایی را نام برد.
شــیراوند اضافه کرد: عقاب طلایی، کبک، تیهو، دلیجه، کلاغ نوک ســرخ، کبوتر، کمرکولی، زاغی، چکچک، سهره، سا، جغد، سبز قبا، سنگ چشم ،دم جنبانک ، زرده پر از جمله پرندگان شاخص منطقه خان گرمز هستند.

عکس و مک

در شهر

اســدآباد در محاصــره نخله‌هــای ساختمانی.

عکس: مهر

» فرهنگسازی همدان پیام

پیام تاریخ، تمدن و فرهنگ مادستان
The Message Of Madestan's History & Civilization & Culture
روزنامه همدان پیام
۶
پنجشنبه ● ۲۵ دی‌ماه ۱۳۹۳ ● شماره ۲۲۶۴
فرهنگ و ادب
farhang@hamedanpayam.com

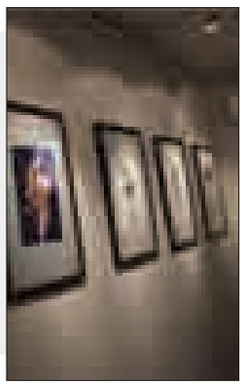

آثار ٤ هنرمند همدانی روی دیوار حوزه هنری

تعداد ۳۰ اثر گرافیک و تصویرسازی از ٤ هنرمند، در سیزدهمین نمایشگاه حوزه هنری استان همدان در معرض دید علاقه‌مندان قرار گرفته است. به گزارش روابط عمومی حوزه هنری استان همدان، این نمایشگاه شامل آثاری از سارا باقری، محمدرضا شاد، نرگس رضایی و عارف عبدلی در زمینه تصویرسازی و گرافیک با موضوع آزاد است. تعدادی از آثار این نمایشگاه به جشنواره‌های کشوری راه‌یافته‌اند و علاقه‌مندان می‌توانند برای تماشای آنها تا ۲۷ دی‌ماه از ساعت ۹ تا ۱۳ و ۱۵ تا ۱۷ به نگارخانه حوزه هنری استان واقع در ابتدای خیابان شریعتی، روبه‌روی بانک صادرات مرکزی، بن‌بست زرین مراجعه کنند.

پیشنهاد ثبت جهانی مشترک «مثنوی معنوی» با ترکیه

محمود اورل‌قلیچ، دبیرکل اتحادیه بین‌المللی کشورهای اسلامی ضمن بازدید از بخش‌های مختلف کتابخانه ملی ایران با سیدرضا صالحی‌امیری، رئیس سازمان اسناد و کتابخانه ملی دیدار و گفت‌وگو کرد؛ که در این دیدار ضمن اشاره به ریشه‌های فرهنگی ۲ کشور، به گسترش روابط فرهنگی نیز تأکید شد. صالحی‌امیری در این دیدار گفت: ایرانی‌ها و ترکیه‌ای‌ها میراث مشترکی دارند از جمله مثنوی معنوی که می‌توان این میراث را با همکاری هم ثبت جهانی کرد. البته ما برای ثبت جهانی مثنوی اقداماتی را انجام داده‌ایم و اگر ترکیه هم در این زمینه موافقت خود را اعلام کند، مثنوی را به عنوان میراث معنوی مشترک ثبت جهانی کنیم.

خبر

اجرای برنامه‌های هنری اسدآباد در دهه فجر

رئیس اداره فرهنگ و ارشاد اسلامی اسدآباد از برگزاری برنامه‌های قرآنی در کانون‌های فرهنگی و هنری مساجد در دهه فجر خبر داد.

علی صفری با اشاره به برگزاری کمیته فرهنگی و هنری دهه فجر انقلاب اسلامی اسدآباد، به فارس، گفت: در این کمیته ۱٦ اداره و نهاد برای برگزاری برنامه‌های دهه فجر در شهرستان برنامه‌ریزی کردند.

وی ایجاد انگیزه در بین افکار عمومی به منظور مشارکت مطلوب در برپایی مراسم سالگرد پیروزی انقلاب را هدف مهم این کمیته دانست و ادامه داد: معرفی و تبیین ارزش‌ها و دستاوردهای انقلاب از دیگر اهداف مهم این کمیته است.

وی با بیان اینکه در طول دهه فجر با برگزاری برنامه‌های متنوع به دنبال ایجاد شادابی، امید و نشاط در جامعه هستیم، یادآور شد: این مهم با هم‌افزایی و همکاری دستگاه‌های مختلف میسر است.

صفری با بیان اینکه امسال در دهه فجر، اداره فرهنگ و ارشاد اسلامی اسدآباد بیش از ۵۰ برنامه مختلف دارد، خاطرنشان کرد: امیدواریم با حضور مردم در این برنامه‌ها بتوانیم انقلاب را به دیگر نسل‌ها بشناسانیم.

وی برگزاری نمایشگاه کتاب، عکس، هنرهای تجسمی، جنگ شادی، نمایش فیلم، برگزاری کارگاه داستان‌نویسی، نقد کتاب، مصاحبه با نویسندگان، هنرمندان و پیشکسوتان انقلاب اسلامی و همچنین برگزاری برنامه‌های قرآنی در کانون‌های فرهنگی و هنری را از جمله برنامه‌های دهه فجر در شهرستان برشمرد.

صفری همچنین به اجرای برنامه‌های مشترک با سایر ادارات از جمله زنگ انقلاب و کرسی‌های آزاداندیشی، برنامه شب شعر و خاطره، مسابقات فرهنگی و هنری، نقاشی اشاره کرد.

۱٦ نمایشگاه تجسمی تا پایان سال در همدان

کارشناس هنرهای تجسمی اداره فرهنگ و ارشاد اسلامی شهرستان همدان از برگزاری ۱٦ نمایشگاه تجسمی تا پایان سال در همدان خبر داد. عطاا... یوسفی به فارس، گفت: با توجه به استقبال هنرمندان، گالری‌های زیرمجموعه این اداره در تمام طول سال به جز ایام تعطیل، میزبان نمایشگاه‌های مختلف هنرمندان بوده که اکثر آنها به صورت انفرادی دایر شده است.

وی درباره نحوه برگزاری نمایشگاه در سالن‌های نمایش اداره فرهنگ وارشاد اسلامی، افزود: متقاضیان برپایی نمایشگاه، با مراجعه به این اداره و تکمیل فرم‌های مربوطه تعدادی از نمونه کارهای خود را در قالب سی‌دی ارائه کنند که پس از بررسی آنها توسط کارشناسان و شورای هنری اداره فرهنگ و ارشاد اسلامی در تقویم سالن‌های نمایشگاه مورد استفاده ثبت و زمان برگزاری نمایشگاه مشخص می‌شود.

یوسفی که خود یکی از هنرمندان همدانی است؛ برپایی نمایشگاه‌های مختلف برای یک هنرمند را بسیار حیاتی و مهم دانست و اظهار کرد: برگزاری نمایشگاه‌های متعدد برای هنرمندان، آنها را نه تنها در مسیر رشد خود آماده‌تر ساخته؛ بلکه آنها را به مرز پختگی می‌رساند.

وی گفت: وقتی یک هنرمند آثارش را در معرض دید دیگران قرار می‌دهد علاوه بر افزایش تجربیات دانش خود، از نقطه‌نظرات کارشناسان، هنرمندان و مردم نیز در راستای رفع نقاط ضعف و قوت خود بهره‌مند می‌شود.

باید به دولت‌ها فرصت داد

هنرهای تجسمی باید از یک اثر صرفاً هنری و غیرقابل بهره‌برداری خارج و در رفت‌وآمدها، هدایا و سبد خرید مردم و دستگاه‌های دولتی وارد شوند تا بتوان یک برنامه‌ریزی درست برای رشد آنها درنظر گرفت.

حمید شاه‌آبادی، مشاور هنری وزیر فرهنگ و ارشاد اسلامی گفت: بسیاری از تصمیم‌هایی که در حوزه‌های مختلف هنر گرفته می‌شوند، تصمیم‌های دیربازده هستند و باید مسیری را در طول زمان سپری کنند تا به نتیجه معقول برسند. مشکلات بخش هنر، لاینحل نیست و باید یک استراتژی تثبیت‌شده درباره ایده‌ها و طرح‌هایی که مورد وفاق و پسند کارشناسان است، در نظر گرفته شود تا هنر به بالندگی برسد و برای حل مسائل مربوطه به حوزه هنر، باید به دولت‌ها فرصت داد.

به گزارش ایسنا، شاه‌آبادی همچنین به تأثیر جامعه و فرهنگ‌سازی در رشد یک حوزه هنری اشاره و اظهار کرد: بخشی از تحولات مالی و اعتبارات اختصاص داده‌شده به هنر، وظیفه دستگاه‌های دولتی است، اما این کافی نیست. اگر دولت پا به سینما می‌گذارد مردم هم باید با او همکاری کنند. با توجه به اقلیت علاقه‌مندان به رشته تئاتر، خروجی ارتباط آن با مردم و اجتماع، تفاوت فاحشی با سینما دارد. این فرهنگ‌سازی باید در زمینه هنرهای تجسمی هم انجام شود.

سینما و تئاتر

پوستر فیلم

سینما

قدس: سالن شماره ۱: **آنچه مردان درباره زنان نمی‌دانند**
سالن شماره ۲: **مستانه**
کانون پرورش فکری:
سالن شماره ۱: **شیار ۱۴۳**
سالن شماره ۲: **خواب زده‌ها**
بهمن ملایر: **خواب‌زده‌ها**
فرهنگ کبودراهنگ: **شیار ۱۴۳**

گفت و گو با استاد هنر دانشگاه بوعلی

روی هر دیوار خالی نقاشی دیواری نمی‌کشند

آغاز نقاشی دیواری در ایران چندان متفاوت از جهان نبود اما وقتی وارد دوران مدرن می‌شویم اوضاع ایران در این هنر کمی تغییر می‌کند. وقتی جهان وارد دوران صنعتی می‌شود نقاشی دیواری هم مطابق با آن تغییر کرده و مناسب چنین فضایی می‌شود در حالی که در ایران وقتی به دوران معاصر نزدیک می‌شویم نقاشی دیواری رو به افول می‌گذارد و از استانداردهای تصویر دیواری فاصله می‌گیرد.

مدیرگروه هنر دانشگاه بوعلی سینا در دوازدهمین نشست خانه نقاشان حوزه هنری، گفت: در دنیای معاصر در تمام مباحث تصویری و هنری با این موضوع درگیر هستیم که مرز بین رشته‌ها کم کم کنار گذاشته شده و به قوانین و اصطلاحاتی نظیر گرافیک، تصویرسازی، نقاشی و... نمی‌توانیم چندان پایبند باشیم و آن عناوین را به طور مطلق عنوان کنیم. نقاشی دیواری امروز معنی تصویر دیواری را دارد؛ هر تصویری که روی دیوار منتقل می‌شود و ممکن است با فضایی متفاوت از نقاشی، مدیریت و هدایت شود. پس ما نمی‌توانیم بگوییم که این کار نقاشی است یا گرافیک یا حتی معماری! پس شرایطی ایجاد می‌شود که ما با یک عنوان کلی‌تر به نام تصویر دیواری آن را مورد بررسی قرار می‌دهیم.

غلامرضا شاملو افزود: چه انسان امروزی و چه انسان غارنشینی که هزاران سال پیش آثاری را به وجود می‌آورده هر ۲ از یک دل‌مشغولی پیروی می‌کنند، هر ۲ یک ذهنیتی دارند که می‌خواهند به دیگران منتقل کنند که آن ذهنیت ناشی از همه عوامل محیطی است. انسان با این ذهنیت می‌خواهد همراه و همزبان پیدا کند، می‌خواهد دیگران را به تفکر خودش نزدیک کند و یکی از این بهانه‌ها که در سیر تاریخ هنر آن را به وضوح می‌بینیم همین نقاشی دیواری است که به شکل عمومی‌تری به انسان اجازه می‌دهد که این «عمومیت» را ایجاد کرده و از فضای شخصی و درونی خود خارج بشود و با یک گفتمان به یک تبادل‌نظر تجسمی بپردازد.

این هنرمند با تأکید بر اینکه نمی‌توان تصویر دیواری را به عنوان یک بحث صرفاً تجسمی و هنری در نظر گرفت و از آن یاد کنیم، گفت: درست است که ریشه‌ها و پایه‌های آن از تجسم آغاز شده و به وجود می‌آید اما همین که آن را در مجامع عمومی قرار می‌دهیم وارد حوزه ارتباطات می‌شود و یکی از تقسیمات مهم ارتباطات بحث روابط عمومی است که تصویر دیواری به دلیل عمومیتی که دارد زیرمجموعه آن قرار می‌گیرد.

یکی دیگر از ابعاد تصویر دیواری بعد تربیتی آن است که به لحاظ تصویری می‌شود فضایی را ایجاد کرد که جامعه را در مسیرهای خاصی هدایت و بسیاری از آداب و رفتارها را کنترل کند

شاملو ادامه داد: وقتی می‌خواهیم تصویری را در فضای عمومی و شهری قرار دهیم این تصویر باید از قوانین عمومی و قوانین شهری پیروی کند و باید تصویر دیواری را در علوم دیگری مانند جامعه‌شناسی، روانشناسی و... مورد تحلیل قرار دهیم. تصویر دیواری باید شرایطی را ایجاد کند که مخاطب را به اقناع برساند و وقتی مخاطب با آن همراه شود به دنبال آن احساس آرامش روحی روانی پیدا کند که البته باید در مورد این مسأله تحقیقات گسترده‌ای صورت بگیرد. حوزه‌های مختلفی در این جریان فعالیت دارند که اغلب در کشورهای صنعتی و پیشرو اتفاق می‌افتد. در حالی که در کشورهای جهان سوم شرایط اجتماعی و فرهنگی معمولاً مخالف این است که این تفکرات به شکل نقاشی خیابانی تخلیه شود.

کارکردهای تصاویر دیواری

یکی دیگر از مباحثی که توسط شاملو ارائه شد جایگاه تصویرسازی در محیط‌های شهری بود.

به گفته وی امروزه دیوارنگاری در مجامع شهری یک سری ابعاد و عناوینی را شکل می‌دهد که از جمله بعد تزئینی آن است. یکی دیگر از ابعاد تصویر دیواری بعد تربیتی آن است که به لحاظ تصویری می‌شود فضایی را ایجاد کرد که جامعه را در مسیرهای خاصی هدایت و بسیاری از آداب و رفتارها را کنترل کند. بعد سوم آن بعد اقتصادی است که به کمک آن می‌توانیم شرایطی را برای ارتقای وضعیت اقتصادی ایجاد کنیم. بعد چهارم آن تبلیغاتی است و همچنین بعد فرهنگی که در برخی جوامع خیلی بیشتر مورد توجه است و نیز بعد سیاسی که در امریکای لاتین حضور آن را خیلی پررنگ‌تر می‌بینیم. اما یکی از ابعادی که باید بیشتر مورد توجه قرار دهیم بعد حقوقی تصویر دیواری است.

به گزارش روابط عمومی حوزه هنری همدان، شاملو در توضیح بعد حقوقی تصاویر دیواری اظهار کرد: در تصویرنگاری باید به این فکر کنیم که تصاویری که ابداع می‌کنیم باید از حقوق انسانی تبعیت کند. پس باید به این فکر کنیم که آیا مجاز به این هستیم که هر تصویری را در هر منطقه‌ای و هر فرهنگی در معرض دید عموم جامعه قرار بدهیم یا نه؟ و اگر تصویری ایجاد کنیم که تأثیر اجتماعی منفی به بار بیاورد بدهکار آن جامعه می‌شویم یا نه؟ متأسفانه در مورد مسأله به این مهمی جایی صحبتی نمی‌شود. همانطور که می‌دانید انسان کرامتی دارد و صاحب حق و حقوقی است که باید به آن احترام گذاشت و آن را رعایت کرد. معماری سنتی ما بر پایه این تفکر شکل گرفته است. برای ایجاد یک تصویر دیواری هم باید تعیین کنیم که مثلاً مخاطب من کدام مجموعه است؟ در این مجموعه چه گرایش‌هایی وجود دارد؟ و در نهایت باید از نظر فرهنگی، جغرافیایی، قومیتی، مذهبی و... شرایط حقوقی را برایشان تعریف کرده و براساس آن سیمای شهری را برایش رقم بزنیم؛ بنابراین ارزیابی ظرف زمانی و مکانی اثر بسیار مهم است.

این که یک دیواری خالی است دلیل نمی‌شود که حتماً روی آن تصویری نقش ببندد. اگر ترافیک شهری را در نظر نگیریم ممکن است بر ازدحام آن بیفزاییم و محیط ناپسندی ایجاد کنیم

مدیریت تصاویر دیواری توسط متخصصان

شاملو در ادامه به تأثیر وضعیت ترافیک شهری قبل از اجرای تصویر دیواری اشاره کرد و افزود: این که یک دیواری خالی است دلیل نمی‌شود که حتماً روی آن تصویری نقش ببندد. اگر ترافیک شهری را در نظر نگیریم ممکن است بر ازدحام آن بیفزاییم و محیط ناپسندی ایجاد کنیم.

وی ماندگاری اثر را نیز بسیار حایز اهمیت دانست و این ماندگاری را به ۲ بعد ماندگاری تکنیکی و ماندگاری تصویری تقسیم کرد و گفت: بسیاری از تصاویر دیواری که در گذشته کار شده و در طول تاریخ ماندگاری خود را حفظ کرده است موجب شده که امروز ما با این تصاویر ارتباط بهتری برقرار کنیم اما در دوران اخیر به موضوع ماندگاری تصویر اهمیتی داده نمی‌شود.

این هنرمند در پایان بهترین راه ایجاد و استفاده از تصاویر دیواری را مدیریت مناسب آن توسط گروهی از متخصصان رشته‌های مختلف و مرتبط دانست.

طرح روز

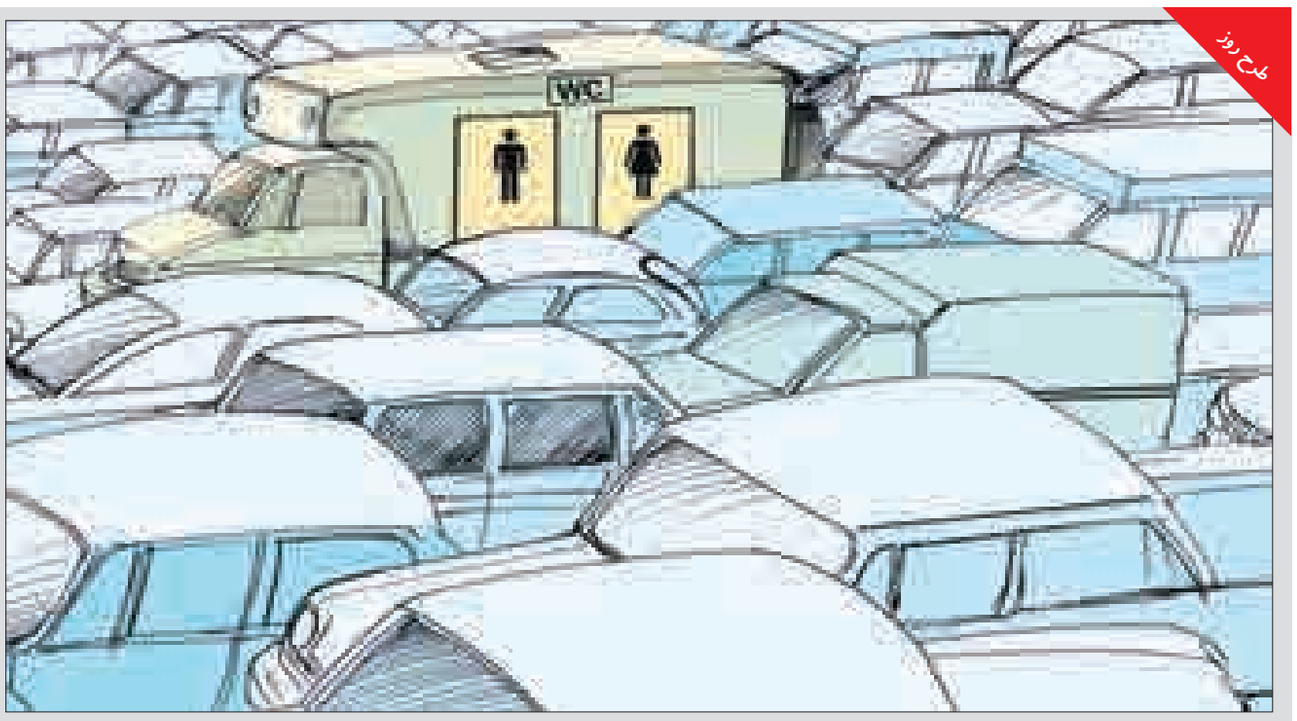

طرح: جام‌جم

فرهنگ

نگاه باز در حوزه فرهنگ و هنر به معنای ابتذال نیست

تقویت روحیه نشاط و امید در بین مردم باید با برگزاری جشنواره‌ها، کنسرت‌ها و اقدامات فرهنگی در راستای انبساط فرهنگی و شور شعف فرهنگی مد نظر قرار گیرد؛ چراکه کشور ما نیاز به نشاط دارد.

معاون حقوقی امور مجلس و استان‌های وزارت فرهنگ و ارشاد اسلامی گفت: در دین ما ریشه اندیشه به قدری قوی است که نیاز نداشته باشیم عناصر فرهنگی دیگران را وارد کنیم. باید عناصر فرهنگی در خدمت جریان فرهنگی برای ایجاد نشاط فرهنگی قرار گیرد.

حسین نوش‌آبادی اظهار کرد: واگذاری فعالیت‌های فرهنگی و هنری به مردم یکی از مهمترین رویکردهای وزارت فرهنگ و ارشاد اسلامی در دولت تدبیر و امید است.

وی ادامه داد: سیاست کلی در وزارت فرهنگ و ارشاد اسلامی، توجه به فرهنگ عمومی است و نخستین وظیفه وزارت فرهنگ و ارشاد اسلامی که مبنا و پایه است، توجه به فرهنگ عمومی است و نباید اجازه داد فرهنگ عمومی کشور لطمه ببیند. باید فرهنگ کار، تلاش و فرهنگ ایثار و از خودگذشتگی و تحمل همدیگر در فرهنگ عمومی بالا برود.

کشور ما نیاز به نشاط دارد

به گفته نوش‌آبادی تبعیض‌های فرهنگی باید از بین برود و امکانات و تجهیزات فرهنگی، اماکن فرهنگی در سطح کشور متوازن توزیع شود.

وی یادآور شد: با توجه به اینکه مقوله فرهنگ یکی از مهمترین دغدغه‌های مقام معظم رهبری و ریاست جمهوری است؛ بنابراین همه وزراتخانه‌ها باید در خصوص احیای فرهنگ ایرانی و اسلامی وزارت فرهنگ و ارشاد اسلامی را یاری کنند.

این مقام مسئول بیان کرد: با افرط و تفریط مخالفیم و با افکار مبتذل هنری که با ارزش‌های دین اسلامی و فرهنگ جامعه که در تضاد است هم مخالفیم اما نگاه باز به معنای ابتذال در حوزه فرهنگ و هنر نیست.

نوش‌آبادی تأکید کرد: باید در استان‌ها، زمینه برای ظهور استعدادها و برخورداری از درخشش ملی و جهانی فراهم شود واز استعدادها حمایت کرد و به سمتی پیش بروند که از این ظرفیت‌ها در سطح ملی و کشور استفاده شود.

معرفی کتاب

«جنگ جهانی جمعیت» در بازار کتاب

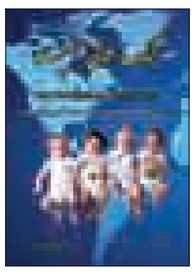

کتاب «جنگ جهانی جمعیت» نوشته صالح قاسمی و به کوشش مؤسسه فرهنگی هنری سیب سرخ نیکان و با همکاری انتشارات «کتاب ابرار» به چاپ رسید.

کتاب «جنگ جهانی جمعیت» در ۵ فصل تدوین شده است و در کنار پرده‌برداری از توطئه‌ها و طراحی‌های دشمنان اصیل اسلام و انقلاب، به بررسی علل کاهش جمعیت و پیامدهای این کاهش و مرور راهکارهای افزایش منطقی جمعیت در ایران اسلامی پرداخته است و دیدگاه شارع مقدس درباره تحدید یا تکثیر نسل را بررسی می‌کند.

در این کتاب می‌خوانیم: در سال‌ها و قرن‌های اخیر، ماهیت و شکل تقابل‌ها و جنگ‌ها تغییر کرده است. از جمله تقابل‌های جدی موجود، تقابل دو تمدن غرب و شرق و یا دقیق‌تر، تقابل اسلام و اومانیسم است. پرواضح است، مؤلفه‌های قدرت تمدن کهن اسلامی که در گذشته نیز قرن‌ها برتری و بالندگی خود را به رخ جهانیان کشیده است، بسیار هستند که یکی از این مؤلفه‌های قدرت تمدن جهانی اسلام، جمعیت جوان و پویاست. از سال‌های دور، دشمنان و نظریه‌پردازان دنیای غرب، متوجه جمعیت فزاینده، پویا و جوان دنیای اسلام شده‌اند و برای این موضوع طرح‌ها و توطئه‌هایی را طراحی کرده و براساس مستندات موجود منتشرشده، در صدد مدیریت توده‌های جمعیت در جهان و خصوصاً در جهان اسلام بوده و هستند.

طرح‌های متعدد کنترل جمعیت و ایجاد نگرانی‌های کاذب از افزایش جمعیت، که به صورت گسترده در جوامع اسلامی تبلیغ می‌شود و با ژست‌های خیرخواهانه به اجرا گذاشته می‌شوند، سندی روشن برای این ادعاهاست. پس از انقلاب شکوهمند اسلامی ایران و با ارائه یک الگوی حکومتی مردم‌سالاری اسلامی به جهان، نگرانی‌ها و اضطراب‌های جهان استعماری غرب روز به روز افزون تر شد. لذا جمعیت ایران اسلامی و مدیریت آن یکی از اصلی‌ترین اهداف جبهه دشمنان اسلام و انقلاب قرار گرفت و از این‌رو با برجسته کردن برخی مسائل پزشکی و با ارائه بی‌سابقه‌ترین کمک‌های بین‌المللی، کشور ما را در مسیر کنترل و کاهش جدی جمعیت قرار دادند تا از تداوم بلندمدت این الگوی نوظهور مردم‌سالاری اسلامی و تبدیل شدن آن به یک تمدن فراگیر جهانی جلوگیری کنند.

به گزارش مهر، کتاب «جنگ جهانی جمعیت» به همت مؤسسه فرهنگی هنری سیب سرخ نیکان و از سوی انتشارات «کتاب ابرار» در ۳۸۲ صفحه به چاپ رسیده است.

پیام تاریخ، تمدن و فرهنگ مادستان
The Message Of Madestan's History & Civilization & Culture
روزنامه همدان پیام
۷
پنجشنبه ● ۲۵ دی‌ماه ۱۳۹۳ ● شماره ۲۲۶۴
گردشگری و میراث
gardesh@hamedanpayam.com

درآمدزایی گردشگری سلامت ۳ برابر سایر انواع

دبیر شورای راهبری گردشگری سلامت سازمان میراث فرهنگی از ۳ برابر بودن ارزآوری گردشگری سلامت نسبت به سایر انواع گردشگری خبر داد و گفت: در حال حاضر ایران سرآمد منطقه در گردشگری سلامت است. به گزارش تسنیم، محمد پناهی با بیان اینکه نگاه به گردشگری سلامت صرفاً اقتصادی نیست و هدف دیگر آن صدور فرهنگ است، افزود: گردشگری سلامت ایران با رویکرد حلال است و محوریت آن اخلاق پزشکی و میراث پزشکی گذشته ماست؛ بنابراین بسیاری از این گردشگران سلامت دوست دارند وارد کشوری شوند که خاستگاه علمی قوی داشته باشد و اخلاق و شئون اسلامی در آن رعایت شود.

کشف تاج مسی ٤ هزار ساله در هند

باستان‌شناسان هندی موفق شدند تاجی از جنس مس که قدمتی ٤ هزار ساله دارد را در روستایی در هند پیدا کنند.

به گزارش ایسنا، تاجی مسی با قدمت ٤ هزار ساله که تصور می‌شود متعلق به تمدن دره سند باشد، در روستای چانداریان در شمال هند کشف شد. پس از کشف یک تاج نقره‌ای، این دومین تاج این تمدن است که در این منطقه باستانی یافت شده است. به گفته باستان‌شناسان، این شیء متعلق به بالاترین مقام جامعه آن زمان بوده و با سنگ‌های قیمتی از جمله عقیق سرخ تزئین شده است.

کمیته پیگیری اقامتگاه‌های بوم‌گردی تشکیل شد

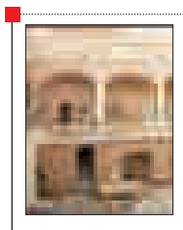

فعالان اقامتگاه‌های بوم‌گردی در دور همنشینی خود، کمیته تشخیص و پیگیری مسائل مربوط به اقامتگاه‌های بوم‌گردی را تشکیل داد.

به گزارش مهر، دور همنشینی فعالان اقامتگاه‌های بوم‌گردی در خانه نقلی کاشان برگزار شد. در این برنامه، به بررسی تاریخچه مشکلات و نیازمندی‌های اقامتگاه‌های بوم‌گردی، کارکرد ایجاد یک تشکل گروهی و پیگیری فعالیت‌های اقامتگاه‌های بوم‌گردی پرداخته شد. در آن جلسه، درباره اسم این اقامتگاه‌ها مباحثی مطرح شد که در نهایت اعضای عنوان خوشه‌سار را انتخاب کردند.

خبر

روندهای صنعت سفر در سال ۲۰۱۵

مجله اقتصادی فوربس، در تازه‌ترین تحلیل خود از صنعت سفر و گردشگری، روندهای پیش روی این صنعت را واکاویده است.

در این مقاله هاوارد روث، تسهیل دستیابی به خدمات سفر را نتیجه ظهور تکنولوژی دانسته است. نویسنده این مقاله با اشاره به اینکه با بسیاری از ارائه‌دهندگان خدمات سفر که برای ارتقای تجربه مصرف‌کنندگان، به دست آوردن کسب‌وکارهای جدید و سرانجام کسب وفاداری مشتریان رقابت می‌کنند، صحبت کرده است؛ و به طرح موضوعاتی پرداخته است که مورد تأکید این رهبران فعال در حوزه سفر و میزبانی بوده است.

عرضه، تقاضا را تأمین می‌کند

پول سفر تجملاتی، حق محفوظ برای افراد ثروتمند محسوب می‌شد. اما امروزه به لطف وجود شرکت‌های هواپیمایی کم‌هزینه و سایت‌های رزرو سفر از طریق تلفن همراه، مصرف‌کنندگان دسترسی بیشتری به این‌گونه خدمات دارند.

براساس این مقاله، سفر و گردشگری ۹ درصد از تولید ناخالص داخلی جهان را به خود اختصاص داده است و این صنعت بزرگ‌ترین کارفرمای جهان به‌شمار می‌رود؛ به طوری که از هر ۱۱ شغل یک شغل مربوط به حوزه گردشگری است. اگرچه این صنعت بسیار بزرگ و وسیع شده است، اما باز هم پتانسیل بزرگ‌تر شدن را دارد. پیش‌بینی می‌شود در دهه آینده این صنعت ۷۵ میلیون شغل دیگر ایجاد خواهد کرد.

با نگاهی به ارقام، علت این پیش‌بینی مشخص می‌شود؛ جمعیت گردشگران در ۲۰ سال گذشته ۲ برابر شده است و انتظار می‌رود در ۲۰ سال آینده هم ۲ برابر شود (این مسأله منعکس‌کننده همین افزایش در جمعیت طبقه متوسط است).

تقاضای در حال تغییر

به اعتقاد روث، این رشد عظیم چهره سفر و گردشگری را تغییر داده است. در شرایطی که سرمایه بیشتری از شرق به غرب سرازیر می‌شود و رشد طبقه متوسط همچنان ادامه دارد، درحالی‌که تقاضا از طرف نسل هزاره افزایش می‌یابد، بسیاری از فراهم‌کنندگان محل اقامت به سمت مدل‌هایی می‌روند که پاسخگوی این تغییرات باشند. این را هم باید در نظر گرفت که نسل هزاره در ۱۰ سال به اوج درآمد، هزینه و سال‌های سفر می‌رسند.

خدمات مسافرتی تلفن همراه همچنان یک موضوع جذاب خواهد بود. این مقاله با اشاره به این بحث، خاطرنشان کرده است که رسانه‌های اجتماعی، نوآوری‌های دیجیتالی و ابزارهای تجزیه و تحلیل نیز برای مشارکت دادن مصرف‌کنندگان و کسب وفاداری آنها همچنان مورد توجه قرار خواهند گرفت. با به کارگیری اطلاعاتی که از طریق این ابزار جمع‌آوری می‌شود، تجربیات متفاوت خلق می‌شوند که مشتریان را ترغیب می‌کنند به‌طور مکرر به این سایت‌ها مراجعه کنند، زمان بیشتری را در آنها بگذرانند و پول بیشتری بپردازند.

خبر

خودروهای کلاسیک شناسنامه‌دار شدند

صدور شناسنامه خودروهای تاریخی (کلاسیک) با هدف حفظ و صیانت از آنها به عنوان آثار ملی آغاز شد.

در اردیبهشت‌ماه سال ۱۳۹۱ برای نخستین‌بار همزمان با آغاز هفته میراث فرهنگی، کاروان خودروهای کلاسیک هم در همدان به راه افتاد.

این برنامه با شرکت صاحبان خودروهای قدیمی و کلاسیک استان همدان در مرکز این شهر برگزار شد و بیش از ٤٠ خودروی لوکس، مسیر آرامگاه باباطاهر تا بلوار ارم همدان را پیمودند و این مانور در همدان بیانگر آن بود که این ظرفیت می‌تواند مورد حمایت برنامه‌ریزان قرار گیرد اما پس از آن از برنامه‌های متمایز برای این خودروها خبری نشد.

به گزارش ایسنا، مراسم رونمایی از شناسنامه خودروهای تاریخی با حضور مسعود سلطانی‌فر، رئیس سازمان میراث فرهنگی، صنایع دستی و گردشگری در کاخ نیاوران برگزار شد.

براساس پیش‌بینی مدیرعامل کانون جهانگردی و اتومبیلرانی، از حدود ۱۵ هزار خودروی تاریخی و نفیس، تعداد قابل‌توجهی اسقاط یا از کشور خارج شده و یا تعداد کمی هم به صورت مخفیانه نگهداری می‌شده است.

این نگرانی‌ها درباره این آثار ارزشمند تاریخی ضرورت شناسایی و حفاظت از این خودروها را برای کانون ایجاد کرد. در حال حاضر، حدود ۳ هزار خودرو تاریخی در کشور شناسایی شده است که امروز برای ۵٠ دستگاه شناسنامه صادر شد.

محمدرضا زاهدی، نماینده سازمان میراث فرهنگی و گردشگری در کارگروه شناسایی و صیانت از خودروهای تاریخی (کلاسیک) گفت: این شناسنامه‌ها براساس قانون حفظ آثار ملی مصوب سال ۱۳۰۹ با هدف شناسایی، ضبط و ثبت خودروهای تاریخی تهیه و صادر شده است که در مرحله بعدی قرار است برای ثبت این خودروها در فهرست آثار ملی کشور اقدام شود.

وی، همچنین اطمینان داد که صدور این شناسنامه هیچ محدودیتی برای مالک و خودرو ایجاد نمی‌کند و حتی به ارزش افزوده خودرو و همچنین حمایت از آن به عنوان اثر تاریخی کمک خواهد کرد. مالکانی که این شناسنامه را دریافت می‌کنند، حتی هیچ محدودیتی برای فروش و خروج موقت آنها از کشور ندارند.

استان یک ماه جشنواره برف و شادی را تدارک می‌بینند

فرش قرمز همدان برای گردشگران زمستانی

۵ بهمن‌ماه هشتمین جشنواره زمستانی همدان آغاز به کار می‌کند، این جشنواره قرار است، موجی از نشاط را برای همدانی‌ها به ارمغان آورد؛ این هدفی است که متولیان امور برگزاری جشنواره بر آن تأکید دارند.

صنعت گردشگری در جهان به یکی از مهمترین منابع درآمدی تبدیل شده است و کشور ایران نیز که در رده ۵ کشور برتر جهان، از لحاظ تنوع زیست محیطی و یکی از تاریخی‌ترین کشورهای جهان به شمار می‌آید به این صنعت نیم نگاهی دوخته است و دولت هم که به دنبال دور شدن از تصدی‌گری است به دنبال فراهم کردن ورود هر چه بیشتر بخش خصوصی به این بخش و بها دادن به گردشگری در کشور است.

سال‌هاست در کشورهای مختلف جشنواره‌هایی در زمستان برگزار می‌شود؛ همدان نیز ۸ سالی است که زمستان‌هایش رنگ جشنواره به خود گرفته است. اگرچه این رنگ گاهی پررنگ و گاهی کم‌رنگ است، اما باز هم برای استان غنیمتی است. در میان برنامه‌های متفاوتی که در روزهای اخیر خبر برگزاری آن انعکاس پیدا می‌کند، خبر رونمایی از پوسترها، ساعاتی پیش از آغاز جشنواره، متمایزتر بود.

مدیرکل میراث فرهنگی، گردشگری و صنایع دستی استان همدان چهره گردشگری این استان را در فصل پاییز رؤیایی خواند و از برنامه‌های گردشگری در فصل زمستان خبر داد.

ریحان سروش‌مقدم درباره اقدامات صورت گرفته برای جذب توریسم زمستانی اظهار کرد: جشنواره‌ای از ۵ بهمن تا ۵ اسفندماه برگزار می‌کنیم که گردشگری تاریخی، فرهنگی، ورزشی و ... را دربر می‌گیرد. برای دهه فجر هم ویژه‌برنامه‌ای در نظر گرفته‌ایم.

وی ادامه داد: حدود ۱۰۰ برنامه فرهنگی برای این جشنواره پیش‌بینی کرده‌ایم و بخشی از این برنامه‌ها همچنان در مرحله رایزنی است؛ اما سعی کردیم تنوع برنامه‌ای در این زمینه متفاوت باشد، از ساخت مجسمه‌های یخی تا کرسی‌نشینی، نقالی، باباطاهر و شاهنامه‌خوانی و رونمایی از آثار ملی که به تازگی ثبت شده‌اند از جمله برنامه‌هایی هستند که برای این جشنواره در نظر گرفته شده است.

مدیرکل میراث فرهنگی استان همدان افزود: اجرای تورهای رایگان و بازدید از مکان‌های تاریخی که کمتر دیده شده‌اند، بخش دیگری از برنامه‌های ما در این جشنواره است.

سروش‌مقدم با اشاره به اینکه برنامه‌های امسال این جشنواره با ۲ رویکرد مردم‌محور و گردشگرمحور صورت می‌گیرد، گفت: منظور از مردم‌محوری حضور مردم استان همدان در جشنواره و گردشگرمحوری هم گردشگرانی هستند که از راه‌های دورتر به استان همدان سفر می‌کنند.

وی همچنین با اعلام اینکه این استان با کمبود محل اقامتی مواجه نیست بیان کرد: خوشبختانه در فصل زمستان دغدغه کمبود محل‌های اقامتی نداریم و حتی تخفیف ۵٠ درصدی برای هتل‌ها و اماکن گردشگری در نظر گرفته‌ایم، این تخفیف شامل ورودی غار علیصدر هم می‌شود. برای مجتمع‌های تجاری هم ۲٠ درصد تخفیف در نظر گرفته شده است. سروش‌مقدم با اشاره به اینکه این جشنواره در سال‌های گذشته در یک هفته انجام می‌شده و امسال به مدت یک ماه افزایش پیدا کرده، اضافه کرد: برای آنکه تاریخ این جشنواره را ملی و بین المللی کنیم تا در اذهان ضبط شود قاعدتاً مکلفیم یک تاریخ یک هفته تا ۱٠ روزه را در تقویم ثبت کنیم اما به دلیل مناسبت‌های مذهبی، این زمان خود به خود تغییر می‌کند.

وی با بیان اینکه گردشگری در کشور ما مبتنی بر فصل بهار و تابستان است، گفت: ما سعی می‌کنیم از فصل زمستان به نحو مطلوب و یک فرصت خوب در گردشگری استفاده کنیم؛ این هدف در طولانی‌مدت دست‌یافتنی است و برای آنکه سفر را در طول فصل‌های سال توزیع کنیم و از ۲ فصل پاییز و زمستان به نحو مطلوب استفاده کنیم نیاز به زمان داریم، البته چهره پاییز در استان همدان نیز رؤیایی و شگفت‌انگیز است.

سروش‌مقدم ادامه داد: در جشنواره پیش رو، سیاست بر این است که با اجرای برنامه‌های متمایز، همدان را در این جشنواره مقصد سفر گردشگران و محوریت اجرای تورهای گردشگری با علایق زمستان‌گردی در عرصه ملی و بین‌المللی قرار دهیم.

وی اظهار کرد: حضور و مشارکت ارگان‌ها و سازمان‌های دیگر برای برگزاری این جشنواره می‌تواند زمستان همدان را با تمام قابلیت‌ها و ظرفیت‌هایش بشناساند.

سروش‌مقدم خاطرنشان کرد: جشنواره‌های فصلی به‌ویژه در چنین رویدادی که در یکی از فصل‌های به‌ظاهر کم‌مسافر قرار است به اجرا درآید، فرصتی برای فعالان گردشگری، فرهنگی و اقتصادی استان خواهد بود.

وی افزود: دغدغه ما این است که با اتکا به حمایت برنامه‌ریزان و مسئولان دولتی، حضور مردم و مشارکت انجمن‌های فعال غیردولتی، هشتمین جشنواره زمستانی همدان را در عرصه ملی و بین‌المللی معرفی کنیم.

سروش‌مقدم تأکید کرد: از اهداف مهم جشنواره‌های فصلی، هموار کردن راه توسعه اقتصادی، افزایش درآمد ناشی از فعالیت‌های خدماتی حمل‌ونقل، هتل‌داری، گردشگری و حتی جذب سرمایه‌گذار خواهد بود.

وی گفت: جذب گردشگر و به تعبیری جذب مسافر جهت ایجاد درآمد برای استان باید در رأس برگزاری رویدادهای فصلی باشد تا بتوان ادعا کرد در گروی اجرای آنها، اقتصاد جامعه محلی متحول خواهد شد.

مدیرکل حمایت از تولید معاونت صنایع دستی عنوان کرد؛

خانه‌های صنایع دستی گامی برای توسعه پایدار صنایع دستی کشور

راه‌اندازی خانه‌های صنایع دستی از جمله اقدامات معاونت صنایع دستی و هنرهای سنتی کشور در دولت تدبیر امید است که برای توسعه پایدار این حوزه و افزایش فضای تعامل و ارتباط هنرمندان و صنعتگران این بخش تأسیس می‌شود.

ایجاد فضایی اختصاصی برای صنایع دستی در هر استان فرصتی مناسب برای هنرمندان، هنرجویان و علاقه‌مندان به صنایع دستی فراهم می‌کند تا آنها بتوانند در مرکز اختصاصی حضور پیدا کنند. همدان نیز در همایش سرمایه‌گذاری به دنبال حضور مسئولان حوزه میراث فرهنگی کشور در استان صاحب این خانه شد.

به گزارش مرکز روابط عمومی و اطلاع‌رسانی میراث فرهنگی، صنایع دستی و گردشگری، کامران سبزه‌میدانی، مدیرکل حمایت از تولید معاونت صنایع دستی در مورد اهداف راه‌اندازی و احداث خانه‌های صنایع دستی گفت: راه‌اندازی این فضاها با هدف زمینه‌سازی برای افزایش تولیدات صنایع دستی قابل عرضه به بازار و همچنین فراهم کردن فضایی مناسب برای افزایش مشارکت و تعامل بین هنرمندان برای افزایش کیفیت تولیدات‌شان انجام شده است.

وی افزود: راه‌اندازی خانه‌های صنایع دستی و توسعه آنها در سراسر کشور موجب می‌شود تا دانش‌آموختگان این رشته در معرض فرصت‌های شغلی متناسب با تخصصشان قرار گیرند و از رهگذر این فضاها انتظار داریم تا واحد های تولیدی کوچک در نقاط مختلف کشور امکان گسترش و توسعه را پیدا کنند.

مدیرکل حمایت از تولید درباره امکاناتی که خانه‌های صنایع دستی در اختیار هنرمندان قرار می‌دهد، گفت: طبق برنامه‌ریزی‌های انجام شده قرار است در این خانه‌ها، واحدهای ارائه‌دهنده خدمات عمومی و تخصصی صنایع دستی حضور یابند. امکان برگزاری نمایشگاه‌های دوره‌ای صنایع دستی و فروش آثار و همچنین ارائه فضا به اساتید برای آموزش‌های تخصصی استاد شاگردی در رشته‌های مختلف به علاقه‌مندان از جمله این خدمات است.

سبزه‌میدانی راه‌اندازی این خانه‌ها در استان‌های مختلف کشور را یکی از اهداف مهم معاونت صنایع دستی کشور دانست و بیان کرد: براساس برنامه ۵ ساله معاونت صنایع‌دستی و هنرهای سنتی در ۳۱ استان کشور این مراکز راه‌اندازی خواهد شد و در مرحله نخست این طرح در مراکز استان‌ها یا مناطقی که دارای شرایطی مانند داشتن مراکز آموزش عالی، وجود تقاضا و نیاز از سوی بخش‌های تولیدی منطقه‌ای و حضور چشمگیر صنعتگران و تولیدکنندگان صنایع دستی بومی هستند، راه‌اندازی خواهد شد.

وی همچنین اضافه کرد: تا کنون ۵ خانه صنایع دستی در استان‌های سیستان و بلوچستان، همدان، کردستان، خوزستان و خراسان شمالی به طور رسمی افتتاح شده و تا پایان امسال این تعداد با افتتاح خانه صنایع دستی استان سمنان و مازندران به ۷ عدد خواهد رسید.

مدیرکل معاونت صنایع دستی درباره موقتی یا دائمی بودن خانه‌های صنایع دستی و مدیریت آنها اظهار کرد: خانه‌های صنایع دستی در اماکن تاریخی تحت تملک سازمان میراث فرهنگی راه‌اندازی شده‌اند و به صورت دائمی در اختیار خانه‌های صنایع دستی قرار گرفته‌اند. مدیریت مجموعه خانه‌های صنایع دستی نیز در اختیار معاونت صنایع‌دستی هر استان خواهد بود و به صورت خودگردان به فعالیت خود ادامه خواهند داد.

شناسه

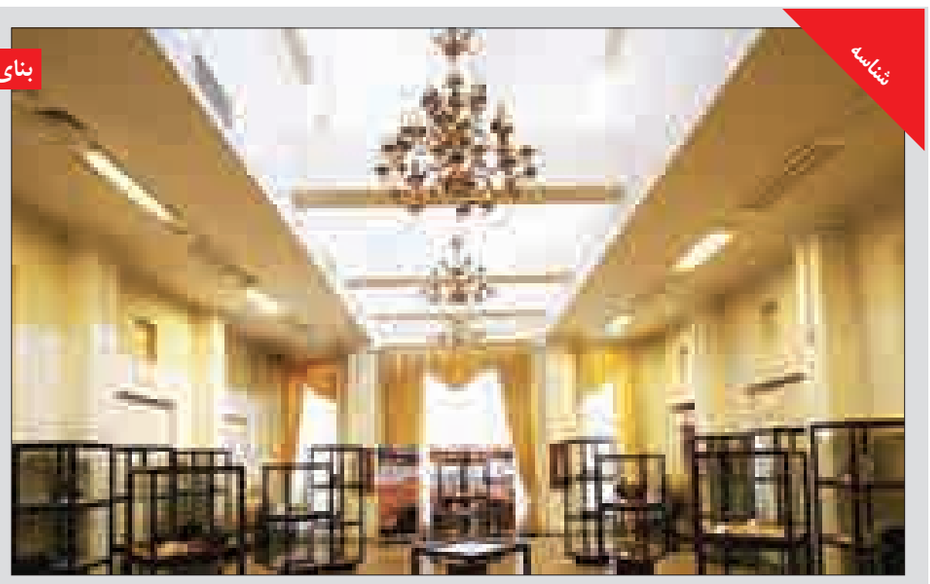

بنای سید جمال‌الدین اسدآبادی

این بنای یادبود در منزل مسکونی قدیمی ایشان در محله سیدان اسدآباد که در نزدیکی امامزاده احمد واقع شده است، قرار دارد. متأسفانه سال‌ها قبل زادگاه ایشان تخریب شده و به جای آن ساختمانی بنا شده و در مقابل آن سنگ قبرهایی از وابستگان سیدجمال به چشم می‌خورد. این ساختمان در حال حاضر به عنوان موزه مردم‌شناسی اسدآباد مطرح است.

جهانگردی

هزار راهنمای گردشگری در مشهد گردهم می‌آیند

جشن بزرگ راهنمایان گردشگری ۲۸ بهن‌ماه تا اول اسفندماه در شهر مشهد با حضور هزار نفر برگزار می‌شود که از این تعداد ۷٠٠ نفر راهنمای گردشگری و ۳٠٠ نفر از سفرا، نمایندگان، رؤسای اتاق‌های بازرگانی و ...هستند.

آرش نورآقایی، رئیس انجمن صنفی راهنمایان گفت: هر سال ۱۵ ظرفیت برای حضور فعالان اقامتگاه‌های بوم‌گردی در جشن راهنمایان وجود دارد، امسال نیز مانند هر سال فعالان اقامتگاه‌های بوم‌گردی می‌توانند در این جشن ٤روزه که در شهر مشهد برگزار می‌شود، شرکت کنند.

وی ادامه داد: این جشن در ساعت ۹ و ۵۷ دقیقه روز یکم اسفندماه برگزار خواهد شد تا یادآور دقیق بودن راهنمایان گردشگری باشد. در این جشن همچنین نمایندگان مجلس، سفرای کشورهای همسایه، خبرنگاران و ایرلاین‌های خارجی و از ۱۵ میهمان خارجی نیز برای شرکت در این جشن دعوت شده است.

نورآقایی همچنین اظهار کرد: می‌خواهیم تا هر شرکت‌کننده در جشن به صورت نمادین شعار هر روز یک زباله را محقق کند به این ترتیب بیانیه‌ای امضا می‌شود که هر شرکت‌کننده هر روز یک زباله از زمین بردارد. هر انجمن صنفی هم می‌تواند از این اقدام راهنمایان در استان خود فیلمی تهیه کند تا برای روز جشن کلیپی بسازد.

در این دور همنشینی همچنین فعالان بوم‌گردی اعلام کردند که می‌توانند طراحی VIP سازمان میراث فرهنگی را در نمایشگاه بین‌المللی گردشگری و هتل‌داری طراحی کنند؛ زیرا آنها قصد حضور در نمایشگاه هتل‌داری و جهانگردی که بهمن‌ماه برگزار می‌شود را هم دارند.

انجمن صنفی راهنمایان همدان هم با ۲۵ نفر از راهنمایان در این جشن حضور خواهند داشت.

گواهینامه حرفه‌ای برای فعالان گردشگری سلامت صادر می‌شود

براساس این گواهینامه صلاحیت و توانمندی مؤسسات و افراد فعال در حوزه گردشگری سلامت احراز می‌شود.

معاون گردشگری سازمان میراث فرهنگی به مهر گفت: گواهینامه حرفه‌ای برای افرادی که می‌خواهند در گردشگری سلامت فعالیت کنند بزودی رونمایی می‌شود. باید توانمندی این افراد احراز شود؛ زیرا هر کسی نمی‌تواند بگوید در گردشگری سلامت می‌توانم فعالیت کنم؛ بلکه باید معرفی بیمار به بیمارستان، تخصیص امکانات به بیمار، پذیرش مسئولیت‌ها و...را بپذیرد.

مرتضی رحمانی‌موحد افزود: از سوی دیگر توریست معمولی با توریست سلامت بسیار متفاوت است، امکاناتی هم که توریست سلامت نیاز دارد با توریست معمولی نیز فرق می‌کند. هر توریستی در صحت و سلامت برای گردش به ایران می‌آید و می‌رود ولی توریست سلامت شرایط خاص و همراه خاص خود را با روحیه متفاوت دارد. این کارها با همسازی و همکاری با بخش پزشکی کشور انجام می‌شود.

معاون گردشگری سازمان میراث فرهنگی همچنین گفت: وزارت بهداشتی لیستی تهیه کرده است و ویژگی مراکز درمانی علاقه‌مند در حوزه گردشگری سلامت را مشخص می‌کند. مؤسسات دارای صلاحیت از سوی وزارت بهداشت گواهی دریافت کرده و به سفارتخانه‌ها معرفی می‌شوند تا بتوانند فعالیت کنند. این مراکز می‌تواند مؤسسات گردشگری خصوصی مثل آژانس باشند که تورسازی می‌کنند.

رحمانی‌موحد ادامه داد: این مسائل در شورای هماهنگی با وزارت بهداشت بررسی می‌شود تا دستورالعملی را برای این فعالیت تهیه کنند. ضمن اینکه شورای راهبری تا کنون چندین جلسه برگزار کرده و نشست‌های منطقه‌ای می‌گذارد که در آن ظرفیت استان‌ها برای پذیرش گردشگران سلامت کشورهای همسایه ساماندهی شود.

وی در پایان گفت: ویزای گردشگری سلامت یا همان هلث ویزا به گردشگران خارجی داده می‌شود و گردشگرانی که با این ویزا به ایران می‌آیند از امکانات درمانی برخوردار می‌شوند.

پیام تاریخ، تمدن و فرهنگ مادستان
The Message Of Madestan's History & Civilization & Culture
روزنامه همدان پیام
۸
پنجشنبه ● ۲۵ دی‌ماه ۱۳۹۳ ● شماره ۲۲۶۴
حادثه
hadese@hamedanpayam.com

توقیف بزرگترین محموله مواد مخدر کشور در سال جاری

۷ تن تریاک از یک بونکر کشف شد

در بازرسی مأموران پلیس از یک دستگاه بونکر بزرگترین باند موادمخدر کشور در سال جاری منهدم و ۷ تن تریاک کشف شد.

فرمانده انتظامی استان فارس گفت: در پی تشدید مبارزه با مواد مخدر در استان فارس، مأموران پلیس این استان با انجام کارهای اطلاعاتی گسترده از ورود یک محموله مواد مخدر باخبر شدند.

به گزارش پایگاه خبری پلیس، احمدعلی گودرزی افزود: با انجام اقدامات گسترده پلیسی و با همکاری یگان تکاور مستقر در استان، این محموله سنگین مواد مخدر که توسط یک دستگاه تریلر وارد استان شده بود، شناسایی شد.

فرمانده انتظامی فارس گفت: مأموران پلیس با اقدامات انجام شده دریافتند که یک بونکر حاوی مواد مخدر از سمت لارستان وارد استان شده که برای توقیف خودرو وارد عمل شدند. گودرزی بیان کرد: شب گذشته (۲۱ دی‌ماه) مأموران پلیس فارس در یک عملیات غافلگیرانه خودروی مذکور را در شیراز توقیف و در بازرسی از آن ۷ تن تریاک کشف و راننده خودرو را دستگیر کردند.

وی ارزش ریالی این مواد مخدر کشف شده را ۱۴ میلیارد تومان اعلام کرد و افزود: این محموله بزرگترین محموله کشف شده کشور در سال جاری است.

فرمانده انتظامی فارس گفت: این محموله از سمت سیستان‌وبلوچستان به استان فارس وارد شده و قاچاقچیان قصد داشتند آن را در استان‌های تهران و خوزستان توزیع کنند. گودرزی در ادامه از کشف ۱۲ کیلوگرم هروئین در این استان خبر داد و افزود: در این مورد نیز ۳ نفر قاچاقچی مواد مخدر دستگیر و خودروی قاچاقچیان نیز توقیف شد. وی با اشاره به اینکه در این ۲ عملیات ۷ خودروی سبک و یک دستگاه خودروی سنگین توقیف شد، تصریح کرد: پلیس فارس برخورد با قاچاقچیان و خرده‌فروشان مواد مخدر را در دستور کار خود قرار داده و در این خصوص ۳ هزار خرده‌فروش مواد مخدر را از ابتدای سال تاکنون دستگیر و روانه زندان کرده است.

حادثه در ایران

دلستر با طعم گازوئیل!

با توقیف یک کامیون، ۱۵هزار لیتر گازوئیل که داخل بطری‌های دلستر بارگیری شده بود، کشف و ۲ قاچاقچی دستگیر شدند.

فرمانده انتظامی شهرستان اسلامشهر غرب استان تهران با اعلام این خبر گفت: مأموران انتظامی، حین گشت‌زنی در اسلامشهر به یک دستگاه کامیون مشکوک شده و با توقیف خودرو در بازرسی از کامیون یک محموله گازوئیل قاچاق به میزان ۱۵هزار لیتر کشف شد.

به گزارش پایگاه خبری پلیس، ابراهیم حسن‌آبادی افزود: مأموران انتظامی در بازرسی از بار کامیون موفق به کشف ۱۰ هزار عدد بطری یک و نیم لیتری دلستر با درهای پلمب شده شدند که در ادامه بررسی‌های دقیق مشخص شد ۱۵هزار لیترگازوئیل به طرز ماهرانه‌ای در داخل بطری‌های دلستر جاسازی و پلمب شده است.

۲ متهم پس از دستگیری اعتراف کردند دلسترهای گازوئیلی را از شهرستان دزفول بارگیری کرده و قصد انتقال آن به کشور افغانستان را داشتند که توسط پلیس اسلامشهر دستگیر شده و پس از تشکیل پرونده تحویل مراجع قضایی شدند.

حسن‌آبادی از شهروندان خواست در صورت مشاهده و برخورد با هرگونه فعالیت غیرمجاز و توزیع سوخت خارج از شبکه توسط افراد فرصت‌طلب و سودجو، در اسرع وقت از طریق تلفن ۱۱۰ به پلیس اطلاع دهند تا به موقع نسبت به دستگیری قاچاقچیان سوخت اقدام شود.

مرگ کارگر جوان زیر خروارها خاک

ریزش مرگبار آوار در محل گودبرداری موجب مرگ یک جوان کارگر شد.

سخنگوی سازمان آتش‌نشانی و خدمات ایمنی شهرداری تهران گفت: در ساعت ۱۰ و ۱۴ دقیقه صبح در پی تماس شهروندان محله دولت‌آباد با سامانه ۱۲۵ مبنی بر ریزش آوار در محل گودبرداری و محبوس شدن کارگران در محل، بلافاصله ۳ ایستگاه آتش‌نشانی عازم محل حادثه در دولت‌آباد فلکه اول شدند.

جلال ملکی ادامه داد: قطعه زمینی به رسالت ۱۰۰ مترمربع که به عمق ٤ متر گودبرداری شده بود که به یکباره دیواره ضلع غرب تخریب و ۲ تن از کارگران در زیرآوار محبوس شده بودند.

وی افزود: آتش‌نشانان سریعاً ایمن‌سازی را آغاز کردند و یک تن از کارگران را که تا قفسه سینه در زیر خاک بود خارج و تحویل عوامل اورژانس دادند و همچنین پس از جستجو نفر دوم را پیدا و تحویل عوامل اورژانس دادند که متأسفانه به دلیل شدت جراحات مرگ وی تأیید شد.

گفتنی است کارگران، افغانی و ۲۳ ساله بودند و محل پس از ایمن‌سازی و آواربرداری تحویل مالک و عوامل انتظامی شد.

قاچاقچی "مهمات جنگی" قبل از تیراندازی دستگیر شد

یک شرور مسلح با سابقه چند فقره شرارت پیش از آنکه فرصت درگیری مسلحانه پیدا کند، دستگیر شد.

فرمانده انتظامی قصرقند سیستان‌وبلوچستان در این باره گفت: مأموران انتظامی در حین گشت‌زنی در محله کورسر این شهرستان به یک نفر مشکوک شدند و در اقدامی به موقع او را دستگیر کردند.

به گزارش باشگاه خبرنگاران، یحیی رحیمی‌راد با بیان اینکه فرد دستگیر شده قصد تیراندازی به سمت مأموران را داشت، گفت: در بازرسی بدنی از متهم ۲ قبضه سلاح کلت کمری و مقداری مهمات جنگی کشف شد.

فرمانده انتظامی این شهرستان تصریح کرد: با انجام تحقیقات مشخص شد متهم دارای سوابق شرارت، سرقت مسلحانه و تیراندازی منجر به جرح، سرقت احشام و قاچاق سلاح از طریق ورود و خروج غیرقانونی از مرزهای کشور است.

کامیون حامل خیار توسط مأموران ضبط شد

کشف خیار تریاکی در بهار

مأموران پلیس شهرستان بهار در بازرسی از یک کامیون حامل بار خیار ۲۰ کیلوگرم تریاک کشف و ضبط کردند.

فرمانده انتظامی شهرستان بهار در این‌باره گفت: با اجرای طرح کنترل محورهای مواصلاتی شهرستان در راستای مبارزه با سوداگران مرگ، روز گذشته مأموران مبارزه با مواد مخدر بهار با همکاری اکیپی از پلیس مبارزه با مواد مخدر استان همدان در یک عملیات حساب شده و با انجام کار اطلاعاتی بر روی یک باند تهیه و توزیع مواد مخدر عمده در شهرستان موفق شدند این باند را متلاشی کرده و اعضای آن را دستگیر کنند.

به گزارش پایگاه خبری پلیس، جمشید باقری در تشریح این خبر گفت: پلیس مبارزه با مواد مخدر شهرستان که از طریق منابع مردمی از فعالیت یک باند تهیه و توزیع مواد مخدر عمده در شهرستان تحت پوشش حمل‌ونقل ترمبار از مناطق شرقی کشور به کشور همسایه «عراق» مطلع شده بود، موفق شد با کار اطلاعاتی شبانه‌روزی اعضای این باند را شناسایی کند و تحت مراقبت کنترل خود قرار دهد تا اینکه روز گذشته باند مورد نظر با یک دستگاه کامیون ۱۰ تن حامل بار خیار به مقصد کشور عراق قصد تخلیه محموله مواد مخدر در شهر بهار را داشت که مأموران پلیس مبارزه با مواد مخدر بلافاصله با اطلاعات دقیقی که کسب کرده بودند کامیون را در داخل شهر بهار متوقف کردند و به محل یگان خود انتقال دادند.

وی افزود: با تخلیه بار کامیون، مقدار ۲۰ کیلوگرم مواد مخدر از نوع تریاک که به طرز ماهرانه‌ای در زیر بار خیار جاسازی شده بود، کشف شد و کامیون توقیف شده و متهمان به اسامی (۱- ط، ع- ط) به جرم خود اعتراف کردند.

این مقام انتظامی با تأکید بر استمرار طرح‌های عملیاتی مقابله با قاچاقچیان مواد مخدر خاطرنشان کرد: در این عملیات ۲ نفر قاچاقچی عمده مواد مخدر دستگیر و روانه زندان شدند و نزدیک به ۲۰ کیلوگرم مواد مخدر کشف و یک دستگاه کامیون ۱۰ تن توقیف شد. تحقیقات در این خصوص برای شناسایی و دستگیری افراد احتمالی مرتبط با باند مذکور ادامه دارد.

این مقام مسئول با عنایت به مبارزه بی‌امان پلیس با باندهای تهیه و توزیع مواد مخدر از خانواده‌ها خواست نسبت به کنترل و تربیت فرزندان خود حساس بوده و در قبال آسیب‌های اجتماعی و افتادن در دام باندهای تبهکاری مهارت‌های اجتماعی را به آنها آموزش دهند و اخبار و گزارش‌های خود را از طریق سیستم‌های تلفنی ۱۱۰ و ۱۹۷ به پلیس گزارش کنند.

فیلترینگ شبکه‌های اجتماعی وظیفه پلیس نیست

موضوع فیلترینگ شبکه‌های اجتماعی واتس‌آپ، لاین و تانگو جزو وظایف پلیس نیست.

فرمانده نیروی انتظامی کشور در حاشیه نشست تخصصی رؤسای ادارات مبارزه با جرایم اقتصادی پلیس آگاهی استان‌های سراسر کشور در جمع خبرنگاران گفت: در خصوص فضاهای مجازی تلفن‌های همراه همانند لاین، واتس‌آپ و... هرگونه تصمیم‌گیری در این حوزه در کمیسیون تشخیص مصادیق در شعبه فضای مجازی گرفته می‌شود و یا به دستور مقام قضایی است و پلیس در این حوزه تصمیم گیرنده نیست.

به گزارش باشگاه خبرنگاران، اسماعیل احمدی‌مقدم در ادامه بیان کرد: پلیس فتا نیز وظیفه رصد جرم در فضای مجازی و انعکاس آن به دستگاه‌های قضایی را دارد و در این حوزه پلیس فتا قبل از وقوع جرم در فضای مجازی اقدام به کشف و رصد جرم می‌کند.

این مقام مسئول پلیس در ادامه بیان کرد: پیشنهاد داده شده که پلیس مبارزه با قاچاق کالا و ارز با جرایم اقتصادی ادغام شود تا از این پس تلاش کنیم که با سرعت بیشتر به پرونده‌ها رسیدگی شود.

احمدی‌مقدم با بیان اینکه پیشنهادات ما در این خصوص به ستاد کل نیروهای مسلح ارائه شده است، گفت: معتقدم در بحث مبارزه با جرایم اقتصادی باید چنین پلیسی تشکیل شود تا سایر جرایم مانند قتل، گروگان‌گیری، سرقت و... در مجموعه پلیس آگاهی انجام شود.

احمدی‌مقدم بیان کرد: در حوزه جنوب سیستان‌وبلوچستان گروه‌های شرور در ۲ سال گذشته اقداماتی تروریستی در چابهار داشته‌اند و ۳۹ تن را به شهادت رساندند و همین افراد شرور در ۱۲ اقدام تروریستی دیگر در سطح استان و ایجاد بمب‌گذاری در مجموع ۵۰ تن را به شهادت رساندند.

فرماندهی نیروی انتظامی کشور اظهار کرد: در حوزه مفاسد اقتصادی برای مبارزه و برخورد بیشتر با مفاسد اقتصادی باید ساختارها و تجهیزات افزایش یابد و در این مسیر با دولت به تفاهم رسیده‌ایم و باید دولت ما را همراهی کند.

وی در ادامه به کاهش قیمت مواد مخدر اشاره و اظهار کرد: به دلیل تولید بیشتر مواد مخدر توسط کشور افغانستان قیمت مواد مخدر در ایران کاهش یافته است که بر همین اساس با توجه به اینکه مبادلات مواد مخدر از طریق ارز صورت می‌گیرد به دنبال کاهش قیمت دلار، قیمت مواد مخدر نیز کاهش یافت.

این مقام مسئول پلیس انتظامی گفت: در خصوص درمان و نگهداری معتادان خیابانی و ولگرد در بعضی از شهرستان‌ها و استان‌ها ظرفیت‌های لازم در نظر گرفته شده اما در شهر تهران ظرفیت لازم برای نگهداری و درمان معتادان فراهم نشده است. این در حالی است که در استان‌های مازندران و گلستان اقدامات خوب و زیرساخت‌های لازم نیز فراهم شده است.

احمدی‌مقدم بیان کرد: نگهداری و مسئولیت معتادان بر دوش نیروی انتظامی نیست در ضمن بانک اطلاعاتی معتادان خیابانی تشکیل شده است و معتادان خیابانی شناسایی و در سامانه ثبت شده‌اند.

وی افزود: برای حل معضل کودکان کار وزارت کار، کانون تعلیم‌وتربیت، بهزیستی، کمیته امداد باید ورود کنند و ما به دنبال آن هستیم که یک ساختاری فراهم شود که به صورت حرفه‌ای به این معضل ورود پیدا کنیم.

فرمانده نیروی انتظامی کشور در خاتمه اظهار کرد: در خصوص بدحجابی، پلیس با هنجارشکنان برخورد می‌کند، اما اولویت پلیس تذکر به بدحجابان است.

حادثه در جهان

نجات ده‌ها کودک روهینگیایی از مرگ

رسانه‌های منطقه جنوب شرق آسیا روز دوشنبه از کشف ۳ وانت در جنوب تایلند خبر دادند که ۹۸ قربانی قاچاق انسان از جمله تعداد زیادی از این افراد کودکان مسلمان روهینگیایی را جابجا می‌کرد و در این بین یک زن در انبوه افراد قاچاق شده بر اثر خفگی جان داد.

براساس این گزارش ۲ راننده تایلندی این وانت‌ها به اتهام قاچاق روهینگیایی‌ها که اقلیت مسلمان بدون تابعیت در غرب میانمار محسوب می‌شوند، تحت بازجویی قرار گرفته‌اند.

پلیس تایلند در حدود ۷۰۰ کیلومتری بانکوک پنج وسیله نقلیه از جمله ۳ وانت را در یک ایست بازرسی در منطقه "هوآ سای" در نزدیکی شهر بزرگ "ناخن سی تامارات" از استان "ناخن" مورد تفتیش قرار داد و ده‌ها مرد، زن و کودک لاغر و خسته روهینگیا را پیدا کرد.

تایلند یکی از بدترین مراکز قاچاق انسان در جهان است و قاچاقچیان، انسان‌ها را به قیمتی ارزان می‌فروشند.

بیش از ۵۰ مهاجر که عمدتاً اقلیت مسلمان روهینگیایی میانمار بودند نیز هفته گذشته در جنوب تایلند بازداشت شدند.

پلیس تایلند اواخر سال گذشته نیز با حمله به یک اردوگاه قاچاق انسان در این کشور بیش از ۵۳۰ مسلمان روهینگیایی را نجات داد.

گروه‌هایی از اقلیت مسلمان روهینگیا در میانمار که خانه‌های خود را برای فرار از مرگ خشونت‌آمیز توسط اکثریت بودایی این کشور ترک می‌کنند، در تایلند به باندهای قاچاق انسان فروخته می‌شوند و باندهای قاچاق در اردوگاه‌های مرگ از آنها نگهداری کرده و در صورت پرداخت نکردن پول، برخی از آنها را به قتل می‌رسانند.

اردوگاه‌های غیرقانونی در جنگل‌های جنوب تایلند میزبان مسلمانان روهینگیا از میانمار هستند. این اردوگاه‌ها مرکز قاچاق انسانی‌هایی هستند که یا در ازای پرداخت باج آزاد و یا به سندیکاهای مختلف فروخته می‌شوند.

عملکرد ضعیف مقامات تایلند در مقابله با پدیده قاچاق انسان به ویژه ظلم وارد شده به مسلمانان روهینگیا توسط قاچاقچیان انسان موجب شد این کشور در آستانه تحریم‌های تجاری نیز قرار گیرد.

برخی مقامات پلیس تایلند سال گذشته به اسم بازگرداندن برخی پناهندگان، این افراد را از میانه‌راه یا به قاچاقچیان انسان فروختند و یا به اردوگاه‌های مخفی در جنگل‌های اطراف منتقل کرده و در شرایطی غیرانسانی نگهداری می‌کردند.

سازمان ملل در گذشته خواستار تحقیقات در زمینه قاچاق انسان در تایلند و دست داشتن مقامات این کشور در قاچاق مهاجران روهینگیایی شده بود.

سال ۲۰۰۸ میلادی چهار تایلندی به جرم دست داشتن در قتل ٥٤ میانماری از جمله یک دختر ۸ ساله به ۳ تا ۱۰ سال حبس محکوم شدند.

مسلمانان میانماری که برای نجات جان خود چاره‌ای جز مهاجرت ندارند با سفر به تایلند و مالزی که حدود ۱۵۰ هزار میانماری را در خود جای داده است با چالش‌های متعددی روبه‌رو می‌شوند که این کشورها را نیز به جهنمی برای آنها تبدیل کرده است.

هزاران مسلمان اقلیت روهینگیا از سال ۲۰۱۲ از درگیری‌های مرگبار در استان "راخین" میانمار گریخته و اکثراً روانه مالزی شده‌اند.

میانمار اقلیت مسلمان روهینگیایی خود را که ۸۰۰ هزار نفر برآورد می‌شوند، به عنوان مهاجران بنگلادشی غیرقانونی تلقی می‌شود و این افراد را از حق شهروندی محروم کرده است.

سودوکو ۲۲۶۴

			4			5		
4	7			8				
	3			9				2
	9			6			1	
	5		1					3
	8			2				
	2				5		6	
	6			3				8
	4			1		9		

پاسخ‌های شماره قبل

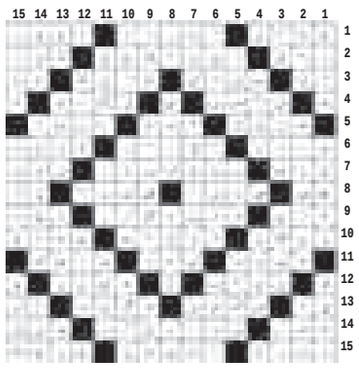

۴	۹	۱	۳	۸	۲	۶	۷	۵
۵	۸	۲	۷	۶	۹	۱	۳	۴
۷	۶	۳	۵	۴	۱	۹	۸	۲
۲	۱	۷	۶	۳	۸	۴	۵	۹
۹	۳	۸	۴	۱	۵	۷	۲	۶
۶	۴	۵	۲	۹	۷	۸	۱	۳
۳	۷	۹	۸	۵	۶	۲	۴	۱
۸	۵	۶	۱	۲	۴	۳	۹	۷
۱	۲	۴	۹	۷	۳	۵	۶	۸

جدول ۲۲۶۴

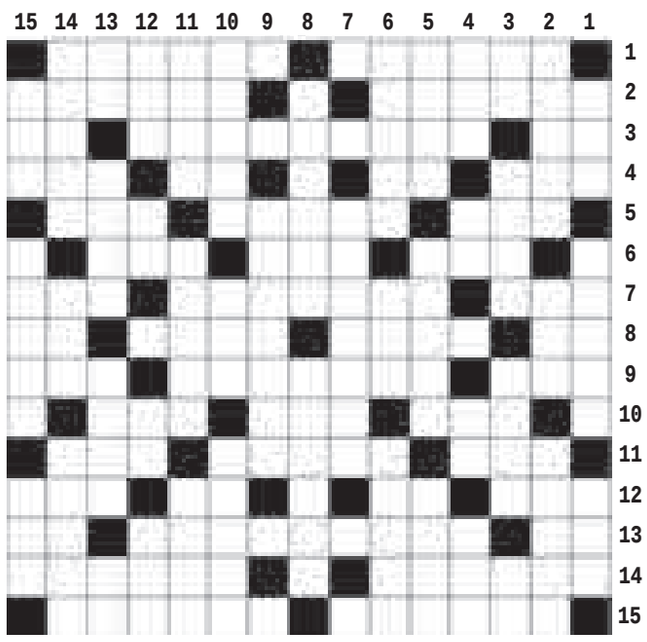

افقی

۱-ال -از چین خوردگی زمین ۲-سبک های نقاشی -مکرر ۳-آب صفر درجه -دیالیز -طمع ۴-کشتی جنگی -خدای درویش -رها -آرام آرام ۵-نوعی قایق -آش عدس -نژاد ۶-ذره باردار -بانگ -آماده سازی زمین ۷-همراه تب می آید -پوست بز دباغی شده -درخت سدر ۸-درخت مورد -بزرگی وشکوه -حجله عروس -مرتجع لاستیکی ۹-پیر سفید موی -پایتخت قزاقستان -همان شوهر ۱۰-کشور سعادتمند -فرزند پسر -جای وزیدن باد ۱۱-یار زن -عتیقه -مادر آذری ۱۲-پول خرد هندوستان -ضمیر وزنی -مادر عرب -جا و مکان ۱۳-دست عرب -ایجاب -جهت ۱۴-خجل -مرتهن ۱۵-نوعی اعدام -تواتر

عمودی

۱-عداوت و دشمنی -همراه -زمین آماده کشت ۲-از شهرهای اردبیل -سخن شیوا -لباس کهنه ۳-دویار هم قد -شهر مارکوپولو -واحد پول ترکیه -ترنجبین ۴-از انواع خط -آتمسفر زمین -بالا آمدن آب دریا -زنبور عسل ۵-کرم ابریشم -فراموشی -پاک و مطهر ۶-الان -شتر -قعر ۷-عمارت ۸-تحریم سیاسی -خلاقیت ۹-ارشیو ۱۰-پایتخت کانادا-هنر خارجی -قشر زحمت کش ۱۱-نماینده -هیکل -سند ۱۲-فارسی قدیم -عدد ماه -بخار دهان -نغمه ۱۳-حرف آخر -ساعی -ژاله -شکم بند ۱۴-نوعی مالیات -صندلی سنگی -درک کردن ۱۵-مروارید کویر -از نامهای پسران -رنگ و فام

پیام تاریخ، تمدن و فرهنگ مادستان
The Message Of Madestan's History & Civilization & Culture
روزنامه همدان پیام
۹
پنجشنبه ● ۲۵ دی‌ماه ۱۳۹۳ ● شماره ۲۲۶۴
جامعه
ejtemaei@hamedanpayam.com

شروط سربازی نخبگان و کسر خدمت غیرنخبگان

جانشین اداره منابع انسانی ستاد کل نیروهای مسلح گفت: برابر قوانینی که در حال حاضر داریم و در حال اجراست نخبگان و استعدادهای برتر خدمت سربازی خود را به شکل متداول انجام نمی‌دهند، یعنی این روند که به آموزشی رفته و سپس به یگان‌های نظامی منتقل شوند درخصوص آنها اعمال نمی‌شود.

موسی کمالی در گفت‌وگو با ایسنا، ادامه داد: این افراد باید یک پروژه تحقیقاتی در موضوعات لشکری و کشوری را انجام دهند.

جزئیات افزایش مرخصی زایمان فرهنگیان

مدیرکل امور زنان و خانواده وزارت آموزش‌وپرورش به اعلام جزئیات افزایش مرخصی زایمان فرهنگیان از ٦ به ۹ ماه پرداخت و گفت: همکاران به ادارات مناطق خود مراجعه و مدارک پزشکی خود را ارائه می‌دهند و از این مزایا برخوردار می‌شوند.

مهناز احمدی‌دستجردی در گفت‌وگو با ایسنا، افزود: بر این اساس آن دسته از همکاران فرهنگی که روزهای آخر مرخصی ٦ ماهه زایمان را می‌گذراندند مشمول قانون شدند.

ردیف بودجه سال ۹٤ جوانان حذف نشده است

معاون ساماندهی امور جوانان وزارت ورزش‌وجوانان گفت: ردیف بودجه جوانان در لایحه بودجه سال ۹٤ حذف نشده است.

محمود گلزاری در گفت‌وگو با ایسنا افزود: تمام بودجه‌های حوزه جوانان را تجمیع کرده‌اند و به یک بودجه کل تبدیل شده است. وی ادامه داد: قرار است پس از ابلاغ لایحه بودجه به دولت، به تفکیک بودجه‌ها در سرفصل‌های خاص مسائل جوانان بپردازیم.

آخرین روز پادشاهی

عباس سریشی

بسیاری معتقدند که آخرین قدم‌های محمدرضا پهلوی از سالن انتظار فرودگاه مهرآباد تا پای پلکان هواپیما شاید خلاصه داستان ۲ هزار و اندی سال سلطنت بود که آهسته آهسته به پایان خود نزدیک می‌شد. شاه ایران می‌دانست این همان راهی است که اسلافش در سال‌ها پیش پیموده‌اند و دیگر بازنگشته‌اند؛ او هم باید می‌رفت با این تفاوت که بار او کمی سنگین‌تر از دیگران بود. او تاج و تختش را در یک چمدان و غرور، اعتبار و شوکت پادشاهی چند صدساله را نیز در چمدان دیگر به همراه داشت و آخرین نگاه از پشت قاب چشمانی اشکبار و حسرت‌زده خبر از پایانی سرد و مأیوس‌کننده می‌داد، تاج و تخت محمدرضا میراث شومی بود که او را به قعر چاه ناکامی واژگون کرد؛ گو اینکه در آخرین مصاحبه خود هم اعتراف کرد:

«مدتی است احساس خستگی می‌کنم و احتیاج به استراحت دارم ...، مدت این سفر بستگی به حالت من دارد و در حال حاضر دقیقاً نمی‌توانم آن را تعیین کنم....!»

او راست می‌گفت، شاید در سایه نگاه‌های سرد اطرافیان خود همان پیامی را دریافت می‌کرد که روزی خود به پدرش (رضاخان) و او هم به احمدشاه قاجار هنگام ترک ایران داده بود. یعنی؛ تو نیز رفتی و دیگر باز نخواهی گشت. تو دیگر شاه نیستی و اکنون داستان تو هم به پایان رسید.

برخی تحلیلگران خارجی سال ۱۹۷۵، اواخر سال ۱۳۵۳ و ۹ ماهه نخست سال ۱۳٥٤ را آغاز سراشیبی سقوط پهلوی‌ها در ایران می‌دانند. در حالی که شرایط اقتصادی، سیاسی و نظامی خبر از نیرومندتر شدن موقعیت شاه و رژیم سلطنت در همه ابعاد داخلی و خارجی می‌داد اما نکته‌ای که کمتر کسی بدان آگاهی داشت پوسیدگی و انحطاط خاندان پهلوی از درون بود که سلطنت را به حراج بی‌آبرویی گذاشته بود.

محمود طلوعی در کتاب « پدر و پسر ناگفته‌ها و ناشنیدها از زندگی و روزگار پهلوی‌ها » این چنین می‌گوید:

در فوریه سال ۱۹۷٦؛ یعنی ۱۱ ماه پیش از اینکه کارتر وارد کاخ سفید شود یک هیأت تحقیقاتی از طرف سازمان سیا به سرپرستی ارنس‌اونی گزارشی درباره خاندان سلطنتی و ساختار حکومت در ایران تهیه و در تیراژ محدودی در مجموعه نشریات محرمانه سیا چاپ و بین مقامات سیا و بعضی مقامات بالای امریکا توزیع کرد. در این گزارش خانواده سلطنتی ایران کانون عناصر فساد و هرزه و شهوت‌ران معرفی شده و بیش از همه به شرح احوال اشرف پهلوی به عنوان بانفوذترین و در عین حال فاسدترین اعضای خانواده پرداخته بود و شاه را ضمام‌داری خودکامه که به جز افراد خانواده خود فقط با ۱۰ تا ۱۲ نفر که رأس آنها امیراسدا... علم، وزیر دربارش قرار دارد معرفی کرد. شاه فقط از این عده اطلاعات را کسب می‌کند. او با کسی مشورت نمی‌کند و دیگران فقط مجری تصمیمات او هستند. ایران عملاً تیول ٤۰ خانواده است که مقامات دولتی و تجارت را تحت کنترل خود دارند و پس از آنها نیز ۱۵۰ تا ۱٦۰ خانواده دیگر هستند که در درجه دوم اهمیت قرار گرفته‌اند که در رده دوم، مقامات سیاسی و فعالیت‌های بازرگانی کشور را اشغال می‌کنند. مجموع این خانوادها که ۲۰۰ خانوار می‌شوند جایگزین قدرت و نفوذ هزار فامیلی شده‌اند که آمریکایی‌ها در گذشته از آنها به عنوان خانواده حاکم بر ایران نام می‌بردند.

گزارشگر سیا در تشریح نهادهای سیاسی در ایران می‌نویسد: دولت و پارلمان در ایران فاقد اختیار و قدرت نهادهای مشابه در حکومت دموکراسی هستند و عملاً جز صحه گذاشتن بر تصمیمات شاه و اجرای آن نقشی ایفا نمی‌کنند، شرایط سیاسی ایران و آغاز دومینوی سقوط مهره‌های وابسته به شاه در دی‌ماه سال ۵۷ تا آنجا شدت گرفت که حتی غلامحسین صدیقی که از سوی شاه به عنوان نخست‌وزیر برگزیده شده بود پس از یک هفته بررسی و در واقع تعلل از قبول این منصب، شانه خالی کرده و شاپور بختیار هم صرفاً با قبول شروطی مبنی بر تفویض اختیارت کامل به وی و خروج شاه از کشور حاضر به پذیرفتن بار مسئولیت شد، گو اینکه در این میان فرح نیز می‌کوشید تا با اخذ موافقت شاه مبنی بر استعفا از مقام سلطنت و تفویض اختیار، تاج تخت به وی (فرح) طبق قانون اساسی، مدتی را به عنوان ملکه گزران عمر کند که با مخالفت شاه این آرزو هم به گور رفت.

ولیام شوکراس در کتاب آخرین سفر شاه می‌گوید: آوارگی شاه از مصر آغاز و به تمام دنیا ختم شد. مراکش، مکزیک، انگلستان، اتریش و ... و البته هرکدام از این کشورها هم به نوعی از این‌بار شانه خالی کردند و مسائل سیاسی و داخلی خود را بهانه قرار دادند. برخی معتقد بودند که ورود شاه به کشورهایشان مسائل سیاسی مهمی را به دنبال خواهد داشت؛ بنابراین هیچ‌گونه دعوت‌نامه رسمی ارسال نکردند. پس از رایزنی‌های متعدد در ۱۰ ژوئن ۱۹۷۹ شاه به همراه ملکه و سگ‌هایش و چند نفر از مستخدمان ایرانی سوار بر یک جت کوچک کرایه‌ای به باهاما به عنوان چهارمین کشور تبعیدگاه خود پرواز کرد در حالی که در اثر بیماری سرطانی که راز آن را به خوبی حفظ کرده به سرحد مرگ رسیده بود، به گفته شوکراس در مورد بیماری شاه کیفیتی فراسوی واقعیت‌ها وجود دارد؛ یعنی هم خود شاه و هم تیم پزشکی معالج او کوتاهی کردند و اینکه پایان کار محمدرضا هم بسیار ناگهانی بود. او در ۲٦ ژوئیه به تبی شدید مبتلا شد؛ زیرا عفونت بدن او را در بر گرفته بود. شاه به طرز بدی شروع به خونریزی داخلی کرد و به گفته دکتر فلاندر (پزشک معالج شاه) حتی ۱۷ واحد خون تزریقی نیز جوابگوی مشکل شاه نبود و نهایتاً او در اغما فرو رفت و در آستانه مرگ قرار گرفت.

اردشیر زاهدی در خاطرات خود بیان می‌کند: قبل از مرگ شاه به او گفتم «شما در حال شوک هستید و بزودی بهبود خواهید یافت» اما شاه گفت «نه...! شما نمی‌فهمید دارم می‌میرم» او دستان زاهدی را در دست گرفت و نگاهش به قطره‌هایی که از لوله به بازویش می‌رفت خیره شد، پیش از سپیده‌دم دچار اغما شد و چند دقیقه قبل از ساعت ۱۰ صبح در ۲۷ ژوئیه ۱۹۸۰ جان سپرد. چشمان او را یک پرستار مصری بست. جنازه‌اش را در سکوت و تنهایی به سردخانه منتقل کردند.

اگرچه شاید محمدرضا به عنوان یک شاه فراری از مملکت خود «به لطف برخی دوستانش و در مقایسه با اسلاف نگون‌بختش» کمی و فقط کمی آبرومندانه‌تر به خاک سپرده شد، اما این آبرو و افتخار هم به چیزی بیشتر از تابوتی تنها بر روی یک ارابه توپ و چند مدال فلزی خلاصه نمی‌شد و این همه داشته‌ها و دارایی‌های او بود که پس از مدت‌ها سرگردانی و آوارگی به پایان سفر خود رسیده بود.

و اینکه عاقبت پس از مرگش خبرگزاری‌هایی که پیش از این نام او را با هزار دبدبه‌وکبکبه و مقدمات و متأخرات فراوان از القاب و عناوین کذایی یاد می‌کردند در عبارتی کوتاه و معنی‌دار نوشتند: «محمدرضا، شاه شاهان و فرعون دوران مُرد. شاه خائن در کنار قبر فراعنه باستانی مصر و در پناه سادات در رسوایی بدبختی و آوارگی ودر همان حال ناامیدی خوابیده که فرعون و قشونش در دریا غرق شدند.»

شاه فقط یکبار و در ۲٦ دی‌ماه حقیقتی را گفت که خود بدان ایمان کامل داشت و آن حقیقت چیزی نبود جز اینکه «می‌روم، ولی نمی‌دانم ... ؟!»

» منابع: آخرین سفر شاه، نوشته ولیام شوکراس ترجمه عبدالرضا هوشنگ مهدوی
» پدر و پسر ناگفته‌ها و ناشنیده‌ها از زندگی و روزگار پهلوی‌ها، نوشته محمود طلوعی
» روزها و رویدادهای مؤسسه نشر فرهنگی رامین سازمان عقیدتی سیاسی ارتش

بی‌اطلاعی بسیاری از والدین از خطر فضای مجازی و ماهواره

مادران مراقب باشند

سمانه رضایی

ملایر- خبرنگار همدان‌پیام: تهدیدات و مضرات استفاده از ماهواره، فضای مجازی، نرم‌افزارهایی چون وایبر و واتس‌آپ روی خانواده‌ها به‌ویژه فرزندان موضوع جلسه کارگروه بانوان فرمانداری ملایر بود که با حضور قشری از بانوان شهرستان برگزار شد.

معاون سیاسی اجتماعی ملایر در این جلسه با بیان اینکه در شهرستان آموزش عمومی با هدف ارتقای امنیت اجتماعی در حال انجام است گفت: آموزش عمومی نسبت به تهدیداتی که امروز برای خانواده‌ها وجود دارد از جمله اقدامات مفیدی است که در سطح شهر به آن پرداخته می‌شود.

محمدقاسم عبدلی با بیان اینکه اخلاق، اقتصاد، کار، بهداشت در خوراک و پوشاک محورهای مهم زندگی است که باید مورد توجه قرار گیرد اظهار کرد: متأسفانه اسراف، بدخلقی، بی‌حجابی و مسائلی این چنینی که در جامعه شاهد آن هستیم سبب به چالش کشیدن خانواده‌ها و از بین رفتن بنیاد خانواده می‌شود.

وی در ادامه با اشاره به نقش مؤثر زنان در خانه و خانواده و با بیان اینکه باید از راهکار دین وارد شویم و آموزه‌های دینی را با کارگاه آموزشی کاربردی کنیم خاطرنشان کرد: داشتن جسم سالم با ورزش، کسب علم و دانش و کسب حلال سبب زندگی سالم می‌شود و در مقابل روزی حرام خانه را بی‌بندو بار می‌کند.

عبدلی ماهواره را سرباز دشمن در دل خانواده‌ها دانست و گفت: یکی از راه‌هایی که برای دشمن فضا فراهم می‌کند ماهواره است و تهدیداتی چون ماهواره یکی از ابزار ارتضا است؛ چرا که ورودی هزاران کانال دنیاست و متأسفانه بسیاری از والدین درک خطر آن را ندارند و حتی در برخی موارد هم ارتباط زن و شوهر را از بین می‌برد و سبب از هم پاشیدگی خانواده می‌شود.

وی با اشاره به اینکه تأثیرات مضر ماهواره، موبایل و اینترنت، تأثیر ماهواره را گسترده‌تر دانست و افزود: دنیای استکبار به شدت زیرکانه کار می‌کند و سر مسلمانان را با بسما... می‌برند پس باید بسیار باهوش و مراقب بود.

عبدلی همچنین به بانوان، مطالعه کتاب‌های دکتر علی قائمی را سفارش کرد که بسیار آموزنده و کمک‌کننده است.

اما در ادامه یکی از اساتید دانشکده علوم قرانی ملایر با بیان اینکه مادران باید در بحث تربیت دینی که وظیفه واجب یک مادر است بسیار تلاش کنند گفت: نسل جدید نسلی هوشمند است و در برخورد با آنها باید دانا باشیم و این وظیفه مادران را بیشتر می‌کند.

فروزان کردیوند با اشاره به اینکه امروز شاهد تهاجم فرهنگی دشمن با کارتون‌ها و نرم‌افزارهایی چون وایبر و واتس‌آپ هستیم افزود: باید مراقب باشیم؛ زیرا آنها با برنامه وارد می‌شوند و تبلیغات پنهانی تخریب، جنگ نرم و... را در قالب این برنامه‌ها برای جوانان، کودکان و خانواده‌ها انجام می‌دهند.

وی کارتون «والت دیزنی» را یکی از این موارد برشمرد که متأسفانه با اطلاعی خانواده‌ها در اختیار کودکان قرار می‌گیرد در حالی که نکات منفی را در آن نهفته است و مادران باید در انتخاب آنها دقت بیشتری داشته باشند.

کردیوند با بیان اینکه امروز کودکان ما در معرض خطر هستند و نباید آنها را رها اظهار کرد: هدف مهم ماهواره‌ها و شبکه‌های اجتماعی و بازی‌های اندروید دور کردن از قرآن است که باید مراقب بود. ضمن اینکه تأثیرات اشعه‌های اندروید هم موجب آسیب‌های جدی به سلامتی می‌شود.

کردیوند با بیان اینکه دیدن تصاویر مستهجن و مغایر با دین سبب قساوت قلب می‌شود و فساد قلب سبب فساد وجود می‌شود گفت: وقتی قلب‌ها تصاحب شود نفاق و دورویی به وجود می‌آید و سبب ارتکاب به گناه می‌شود.

وی عامل ازدواج سفید را وایبر و واتس‌آپ خواند و گفت: ازجمله آسیب‌های این موارد اینکه متأسفانه در کشور در هر یک دقیقه ۲ طلاق شکل می‌گیرد و در شهرستان هم ۵۰ درصد زن‌های شوهردار طلاق می‌گیرند و در اثر اعتیاد به قرص‌های کاذب ٦ میلیون نفر در ایران نابارور وجود دارد. ضمن اینکه پرخاشگری به همسر و فرزندان نیز از دستاوردهای شبکه‌های اجتماعی است.

نیش و نوش

حمایت: قانون ثبت شرکت‌ها برای تمام افراد یکسان است
همه جا همین رو میگن اما...!

حمایت: با ادامه سقوط قیمت نفت توافق شد
شاید این روند سبب شه وابستگیمون به نفت کمتر بشه!

جام جم: مقصد خارجی گردشگران ایرانی کجاست؟
امیدواریم همدان رو هم انتخاب کنن!

جام جم: ابرهای بارور در راه است
مگه از این طریق جبران کم‌آبی رو بکنیم!

ایران: ضیافت بزرگ برای سرمایه‌گذاران خارجی
منظور همون فرشه قرمزه دیگه!

اطلاعات: لار یجانی: شهرداری‌ها به دنبال بودجه دولتی نباشند
بدون شرح!

ایسنا: عنوان جوانان از سر درِ وزارتخانه ورزش‌وجوانان حذف شود
بالاخره به این نتیجه رسیدین که این ادغام درست نبود!!!

جهان صنعت: رئیس مرکز آمار؛ ۵۴۰ هزار نفر به شاغلان افزوده شد
واقعاً؟ نکنه برای اینها یک ساعت کار اشتغال محسوب میشه!

جهان صنعت: تلاش دولت برای ساماندهی شبکه‌های اجتماعی
منظورتون از ساماندهی همون فیلتره!

کار و کارگر: با تصویب نمایندگان سازوکار وصول مطالبات معوقه بانک‌ها مشخص شد
مگه باز هم معوقه بانکی داریم...!

ایسنا: چینی‌ها بازار پوشاک ایران را قرق کرده‌اند
ای کاش فقط پوشاک بود!!!

کار و کارگر: تا پایان سال ۲ نوبت سبد غذایی میان ۱۰ میلیون ایرانی توزیع می‌شود
خدا کنه حداقل ارزش وایسادن سر صف رو داشته باشه!

راه مردم: دست‌های پشت پرده‌ای که نمی‌گذارند اینترنت ملی بیاید
یعنی این دست‌ها انقدر قدرت دارن!!!

خبر

راه‌اندازی سایت رسمی همسریابی

به جای جوانان، معرف‌های آنها ویژگی و مشخصات جوانان را در آن ثبت می‌کنند و البته تعدادی روانشناس و مشاور ازدواج نیز با این سایت همکاری دارند.

معاون ساماندهی امور جوانان در وزارت ورزش از فعالیت ۳۰۰ سایت غیراخلاقی و غیرقانونی همسریابی در کشور ابراز نگرانی کرد و گفت: تاکنون امکان توقف کامل فعالیت این سایت‌ها ممکن نشده است.

به گزارش ایرنا، محمود گلزاری افزود: در این سایت‌ها مسائل خلاف اخلاق و قانون و ازدواج‌های موقت یک ساعته راه افتاده است.

وی گفت: این سایت اوایل بهمن‌ماه امسال راه‌اندازی می‌شود و ویژگی آن این است که به جای جوانان، معرف‌های آنها ویژگی و مشخصات جوانان را در آن ثبت می‌کنند و البته تعدادی روانشناس و مشاور ازدواج نیز با این سایت همکاری دارند.

گلزاری افزود: امید است با راه‌اندازی این سایت، سالانه ۱۰۰ هزار ازدواج به شیوه‌ای درست انجام شود و مشکل همسریابی جوانان تا حدودی حل شود.

آگهی قانون تعیین تکلیف وضعیت ثبتی اراضی و ساختمان های فاقد سند رسمی

برابر رأی شماره ۱۳۹۳۶۰۳۲۶۰۰۱۰۰۷۷۱۳ مورخ ۱۳۹۳/۱۰/۱۳ هیأت اول موضوع قانون تعیین تکلیف وضعیت ثبتی اراضی و ساختمانهای فاقد سند رسمی مستقر در واحد ثبتی همدان تصرفات مالکانه بلامعارض متقاضی آقای بهروز نوائی مطلق فرزند سیاوش به شماره شناسنامه ۱۳۵ صادره از همدان در سه دانگ مشاع از ششدانگ یک باب خانه به مساحت ۱۰۵/۶۵ مترمربع از پلاک ۶۲ فرعی از ۵ اصلی واقع در حومه/بخش یک خریداری از مالک رسمی - محرز گردیده.

برابر رأی شماره ۱۳۹۳۶۰۳۲۶۰۰۱۰۰۷۶۷۷ مورخ ۹۳/۱۰/۱۳ هیأت اول موضوع قانون تعیین تکلیف وضعیت ثبتی اراضی و ساختمانهای فاقد سند رسمی مستقر در واحد ثبتی همدان تصرفات مالکانه بلامعارض متقاضی خانم منیر مرادی فرزند رستم به شماره شناسنامه ۱۴۳۸۶ صادره از کنگاور در ششدانگ یک باب خانه به مساحت ۱۲۴/۱۰ مترمربع از پلاک ۱۳ اصلی واقع در حومه/بخش سه خریداری از مالک رسمی - محرز گردیده.

برابر رأی شماره ۱۳۹۳۶۰۳۲۶۰۰۱۰۰۷۷۲۰ مورخ ۱۳۹۳/۱۰/۱۵ هیأت اول موضوع قانون تعیین تکلیف وضعیت ثبتی اراضی و ساختمانهای فاقد سند رسمی مستقر در واحد ثبتی همدان تصرفات مالکانه بلامعارض متقاضی آقای جلال قراباغی فرزند اسلامعلی به شماره شناسنامه ۶۷۳۰ صادره از همدان در ششدانگ یک باب خانه به مساحت ۱۲۰/۶۲ مترمربع از پلاک ۱۷۵ اصلی واقع در حومه/بخش دو خریداری از مالک رسمی - محرز گردیده.

برابر رأی شماره ۱۳۹۳۶۰۳۲۶۰۰۱۰۰۷۵۳۲ مورخ ۱۳۹۳/۱۰/۳ هیأت اول موضوع قانون تعیین تکلیف وضعیت ثبتی اراضی و ساختمانهای فاقد سند رسمی مستقر در واحد ثبتی همدان تصرفات مالکانه بلامعارض متقاضی آقای عربعلی سلمانی فرزند محمدعلی به شماره شناسنامه ۱۰۴۸ صادره از ملایر در ششدانگ یک باب خانه به مساحت ۱۳۵/۹۸ مترمربع از پلاک ۱۷۵ اصلی واقع در حومه/بخش دو خریداری از مالک رسمی - محرز گردیده.

برابر رأی شماره ۱۳۹۳۶۰۳۲۶۰۰۱۰۰۷۵۲۷ مورخ ۹۳/۱۰/۳ هیأت اول موضوع قانون تعیین تکلیف وضعیت ثبتی اراضی و ساختمانهای فاقد سند رسمی مستقر در واحد ثبتی همدان تصرفات مالکانه بلامعارض متقاضی آقای محمدرضا ربیعی شهپر فرزند کوثر به شماره شناسنامه ۷۳۱ صادره از همدان در ششدانگ یک باب مغازه به مساحت ۴۰ مترمربع از پلاک ۱۷۵ اصلی واقع در حومه/بخش دو خریداری از مالک رسمی - محرز گردیده.

برابر رأی شماره ۱۳۹۳۶۰۳۲۶۰۰۱۰۰۷۱۲۱ مورخه ۱۳۹۳/۰۸/۲۴ هیأت اول موضوع قانون تعیین تکلیف وضعیت ثبتی اراضی و ساختمانهای فاقد سند رسمی مستقر در واحد ثبتی همدان تصرفات مالکانه بلامعارض متقاضی آقای علی‌رضوانی شریفی فرزند غلامعلی به شماره شناسنامه ۱۹۴۰ صادره از همدان در ششدانگ یک باب خانه به مساحت ۱۹۴/۸۵ مترمربع از پلاک ۹ اصلی واقع در حومه/بخش یک خریداری از مالک رسمی - محرز گردیده.

برابر رأی اصلاحی شماره ۱۳۹۳۶۰۳۲۶۰۰۱۰۰۷۴۴۹ مورخ ۱۳۹۳/۰۹/۲۴ هیأت اول موضوع قانون تعیین تکلیف وضعیت ثبتی اراضی و ساختمانهای فاقد سند رسمی مستقر در واحد ثبتی همدان تصرفات مالکانه بلامعارض متقاضی آقای یوسف‌علی به شماره شناسنامه ۱۲ صادره از همدان در ششدانگ یک قطعه زمین مزروعی به مساحت ۷۴۰۳۲/۶۸ مترمربع از پلاک ۲۷۶ اصلی واقع در حومه/بخش پنج خریداری از مالک رسمی - محرز گردیده.

برابر رأی شماره ۱۳۹۳۶۰۳۲۶۰۰۱۰۰۷۲۱۳ مورخ ۱۳۹۳/۰۹/۰۵ هیأت اول موضوع قانون تعیین تکلیف وضعیت ثبتی اراضی و ساختمانهای فاقد سند رسمی مستقر در واحد ثبتی همدان تصرفات مالکانه بلامعارض متقاضی آقای شربتعلی طاهری فرزند خدمتعلی به شماره شناسنامه ۱۴ صادره از همدان در ششدانگ یک باب خانه به مساحت ۱۳۱/۸۶ مترمربع از پلاک ۱۷۵ اصلی واقع در حومه/بخش دو خریداری از مالک رسمی - محرز گردیده.

برابر رأی شماره ۱۳۹۳۶۰۳۲۶۰۰۱۰۰۷۲۶۰ مورخ ۱۳۹۳/۰۹/۰۹ هیأت اول موضوع قانون تعیین تکلیف وضعیت ثبتی اراضی و ساختمانهای فاقد سند رسمی مستقر در واحد ثبتی همدان تصرفات مالکانه بلامعارض متقاضی آقای علی فعله‌گری فرزند حشمتا... به شماره شناسنامه ۷ صادره از قروه در ششدانگ یک باب خانه به مساحت ۱۰۴/۶۳ مترمربع از پلاک ۱۸ اصلی واقع در حومه/بخش دو خریداری از مالک رسمی - محرز گردیده.

برابر رأی شماره ۱۳۹۳۶۰۳۲۶۰۰۱۰۰۷۳۳۵ مورخ ۱۳۹۳/۰۹/۱۳ هیأت اول موضوع قانون تعیین تکلیف وضعیت ثبتی اراضی و ساختمانهای فاقد سند رسمی مستقر در واحد ثبتی همدان تصرفات مالکانه بلامعارض متقاضی آقای صلواتعلی افشاری فرزند آقامراد به شماره شناسنامه ۲۶ صادره از کبودراهنگ در ششدانگ یک باب خانه به مساحت ۲۲۰ مترمربع از پلاک ۱۳ اصلی واقع در حومه/بخش سه خریداری از مالک رسمی - محرز گردیده.

برابر رأی شماره ۱۳۹۳۶۰۳۲۶۰۰۱۰۰۷۵۳۴ مورخه ۱۳۹۳/۱۰/۰۳ هیأت اول موضوع قانون تعیین تکلیف وضعیت ثبتی اراضی و ساختمانهای فاقد سند رسمی مستقر در واحد ثبتی همدان تصرفات مالکانه بلامعارض متقاضی آقای میلاد کریمی فرزند احمد به شماره شناسنامه ۱۰۷۱۵ صادره از همدان در سه‌دانگ مشاع از ششدانگ یک باب خانه به مساحت ۱۱۳/۴۵ مترمربع از پلاک ۹ اصلی واقع در حومه/بخش یک خریداری از مالک رسمی - محرز گردیده.

برابر رأی شماره ۱۳۹۳۶۰۳۲۶۰۰۱۰۰۷۵۳۳ مورخ ۱۳۹۳/۱۰/۰۳ هیأت اول موضوع قانون تعیین تکلیف وضعیت ثبتی اراضی و ساختمانهای فاقد سند رسمی مستقر در واحد ثبتی همدان تصرفات مالکانه بلامعارض متقاضی آقای سعید دینی فرزند حسن به شماره شناسنامه ۹۱۷۰ صادره از همدان در سه دانگ مشاع از ششدانگ یک باب خانه به مساحت ۱۱۳/۴۵ مترمربع از پلاک ۹ اصلی واقع در حومه/بخش یک خریداری از مالک رسمی - محرز گردیده.

برابر رأی شماره ۱۳۹۳۶۰۳۲۶۰۰۱۰۰۷۴۲۳ مورخ ۱۳۹۳/۰۹/۲۰ هیأت اول موضوع قانون تعیین تکلیف وضعیت ثبتی اراضی و ساختمانهای فاقد سند رسمی مستقر در واحد ثبتی همدان تصرفات مالکانه بلامعارض متقاضی آقای فضل‌ا... فعلی فرزند علی به شماره شناسنامه ۳ صادره از سنقر در ششدانگ یک باب خانه به مساحت ۳۴۱/۴۹ مترمربع از پلاک ۱۰۱ فرعی از ۱۹ اصلی واقع در حومه/بخش سه خریداری از مالک رسمی - محرز گردیده.

برابر رأی شماره ۱۳۹۳۶۰۳۲۶۰۰۱۰۰۷۴۱۹ مورخ ۱۳۹۳/۰۹/۲۰ هیأت اول موضوع قانون تعیین تکلیف وضعیت ثبتی اراضی و ساختمانهای فاقد سند رسمی مستقر در واحد ثبتی همدان تصرفات مالکانه بلامعارض متقاضی آقای احمد زارعی فرزند براتعلی به شماره شناسنامه ۸۳۵ صادره از همدان در دو دانگ مشاع از ششدانگ یک قطعه زمین مزروعی آبی به مساحت ۱۸۷۵۰۹/۲۵ مترمربع از پلاک ۴۸ اصلی واقع در بخش چهار خریداری از مالک رسمی - محرز گردید.

برابر رأی شماره ۱۳۹۳۶۰۳۲۶۰۰۱۰۰۷۴۲۰ مورخ ۱۳۹۳/۰۹/۲۰ هیأت اول موضوع قانون تعیین تکلیف وضعیت ثبتی اراضی و ساختمانهای فاقد سند رسمی مستقر در واحد ثبتی همدان تصرفات مالکانه بلامعارض متقاضی محمد زارعی فرزند براتعلی به شماره شناسنامه ۱۰ صادره از شراء در دو دانگ مشاع از ششدانگ یک قطعه زمین مزروعی آبی به مساحت ۱۸۷۵۰۹/۲۵ مترمربع از پلاک ۴۸ اصلی واقع در بخش چهار خریداری از مالک رسمی - محرز گردیده.

برابر رأی شماره ۱۳۹۳۶۰۳۲۶۰۰۱۰۰۱۹۱۱ مورخ ۱۳۹۳/۰۹/۲۰ هیأت اول موضوع قانون تعیین تکلیف وضعیت ثبتی اراضی و ساختمانهای فاقد سند رسمی مستقر در واحد ثبتی همدان تصرفات مالکانه بلامعارض متقاضی آقای محمدزارعی فرزند براتعلی به شماره شناسنامه ۲۲ صادره از شراء در دو دانگ مشاع از ششدانگ یک قطعه زمین مزروعی آبی به مساحت ۱۸۷۵۰۹/۲۵ مترمربع از پلاک ۴۸ اصلی واقع در بخش چهار خریداری از مالک رسمی - محرز گردیده.

پیام تاریخ، تمدن و فرهنگ مادستان
The Message Of Madestan's History & Civilization & Culture
روزنامه همدان پیام
۱۰
پنجشنبه ● ۲۵ دی‌ماه ۱۳۹۳ ● شماره ۲۲۶۴
اقتصاد
eghtesad@hamedanpayam.com

خرید هواپیما با سن بیشتر از ۱۵ سال ممنوع شد

با تصویب دستورالعمل جدید از این پس تنها به هواپیماهای با سن زیر ۱۵ سال اجازه اجاره یا خرید داده می‌شود. حمید حبیبی معاونت استاندارد پرواز سازمان هواپیمایی کشوری با بیان اینکه هواپیماهای با عمر بیش از ۳۰سال وارد کشور می‌شد، افزود: هر چند محدودیت‌هایی روی سن هواپیما ایجاد شده است اما براساس آئین نامه جدید مراحل اداری کاهش و مراحل ورود و پذیرش هواپیما تسهیل شده و هم اکنون مشخصات ورود هواپیما شفاف شده است. به گزارش تسنیم، هم‌اکنون فقط ۱۵ درصد از ناوگان هوایی کشور کمتر از ۱۵ سال سن دارند و مابقی هواپیماها بین ۱۵ تا ٤۰ سال از تولید آنها می‌گذرد.

معیشت جوامع محلی باید پایدار باشد

با توجه به گسترش پدیده خشکسالی در چند سال اخیر باید معیشت جوامع محلی پایدار باشد. مسئول برنامه توسعه سازمان ملل متحد در ایران با اشاره به اینکه ادامه روند پدیده خشکسالی باعث گرم‌تر و خشک شدن سرزمین‌ها خواهد شد، گفت: ضرر آن به همه می‌رسد و به همین دلیل باید برای کاهش مشکلات ناشی از این پدیده خود را از هم‌اکنون آماده کنیم.

به گزارش ایرنا،گری لوئیس پایداری اشتغال روستاییان را یکی از اهداف اصلی در مبارزه با پدیده خشکی دانست و گفت: زمانی که مردم اشتغال داشته باشند به منابع طبیعی و محیط زیست کمتر آسیب وارد خواهد شد.

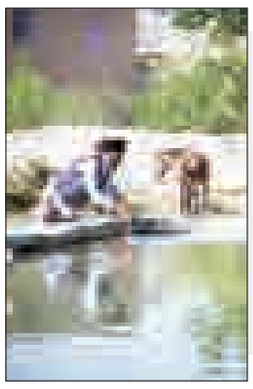

خبر

بررسی بخش‌های درآمدی بودجه ۹۴

قیمت نفت دقیق‌تر لحاظ شود

تغییرات عمده در قیمت نفت در روزهای گذشته موجب تجدیدنظر در پیش‌بینی مؤسسات مالی دنیا در زمینه تعیین قیمت نفت شده و حتی یکی از این مؤسسات قیمت فروش نفت را در ۳ ماهه دوم سال ۲۰۱۵، ٤۳ دلار در بشکه پیش‌بینی کرده است البته بیشتر مؤسسات پیش‌بینی‌کننده قیمت نفت را در حدود ۷۲ تا ۸۵ دلار در هر بشکه محاسبه کرده‌اند که کمیسیون تلفیق به این موضوعات نیز توجه می‌کند تا قیمت نفت در بودجه را دقیق‌تر لحاظ کند.

سخنگوی کمیسیون تلفیق گفت: در حال حاضر صادرات نفت در کشور لیبی به علت درگیری‌ها از یک میلیون بشکه به ۳۰۰ هزار بشکه کاهش یافته است، در نیجریه اعتصابات ادامه دارد، تحولات عربستان در تأیید قیمت نفت تأثیرگذار است، روسیه درگیر بحران اوکراین است؛ بنابراین باید به این موضوعات در پیش‌بینی قیمت نفت توجه شود.

به گزارش پایگاه اراده ملی از خانه ملت؛ محمدمهدی مفتح افزود: در حال حاضر تولید نفت آمریکا از ۵ میلیون بشکه به ۹ میلیون بشکه افزایش یافته، روسیه ۱۰ میلیون بشکه، عراق ۳/۵ میلیون بشکه نفت، عربستان ۱۰ میلیون بشکه و ایران در حدود ۳/۵ میلیون بشکه می‌تواند نفت تولید کند بنابراین این عوامل را نیز باید در تعیین قیمت نفت لحاظ کرد و نباید فراموش کرد که افزایش نفت تولیدی آمریکا به دلیل برداشت از لایه‌های غیرمتعارف زمین بوده و اگر قیمت نفت پایین بیاید تولید این نوع نفت (شیل) توجیه اقتصادی ندارد.

نماینده مردم تویسرکان در مجلس با بیان اینکه نحوه پیش‌بینی قیمت نفت در سال ۲۰۱۵ میلادی بستگی به مواردی مانند عوامل سیاسی و مدیریتی دارد، گفت: در بخش تقاضا برای نفت باید به وضعیت اقتصادی دنیا توجه کرد، آمار پیش‌بینی شده حکایت از این دارد که رشد اقتصادی در دنیا در سال ۲۰۱۵ کم است اما خوشبختانه مشتریان نفت ایران مانند چین، کره و هند از رشد اقتصادی بالایی برخوردار خواهند بود که این موضوع موجب می‌شود که تقاضا برای نفت کشور وجود داشته باشد.

وی همچنین از بررسی بحث‌های درآمدی بودجه و گزارش کارکرد صندوق توسعه ملی در آخرین نشست کمیسیون تلفیق خبر داد و اظهار کرد: تا هفته آینده بحث درآمدی بودجه در کمیسیون تلفیق به پایان می‌رسد در حال حاضر نیز تصمیم کمیسیون بر این بوده که ۵ کمیته تخصصی در امور دفاعی، اجتماعی، اقتصادی و فرهنگی و همچنین رسیدگی به پیوست شرکت‌ها و ردیف‌های شرکت‌ها تشکیل شود و گزارشات این کمیته‌ها تا پایان شنبه آینده به کمیسیون تلفیق ارائه شود.

طلا و ارز

نوع طلا و ارز	قیمت فروش(ریال)
سکه تمام بهار طرح قدیم	۹,۸۹۰,۰۰۰
سکه تمام بهار امامی	۹,۹۱۰,۰۰۰
سکه نیم بهار	۴,۹۶۰,۰۰۰
سکه ربع بهار	۲,۶۵۰,۰۰۰
یک گرمی	۱,۷۲۰,۰۰۰
یک گرم طلای ساخته نشده ۱۸ عیار	۱,۰۰۹,۰۲۰
اسکناس بازار	۳۴,۵۰۰
اسکناس حواله	۳۶,۸۵۰

نگاهی به مدیریت آب در کشاورزی

کشت گلخانه‌ای، راه برون‌رفت از بحران آب

میتراعباسی

نهاوند- خبرنگار همدان‌پیام: گفتن از بحران آب در استان برای هیچ مخاطبی تازگی ندارد. مدت‌هاست همه از عامه مردم گرفته تا کارشناسان آب و خاک و کشاورزی نگران زنگ خطرهای ممتد بحران آب، همه شهرهای استان هستند و در صدد ارائه و انجام راهکارهایی برای کنترل این بحران هستند؛ زیرا همه می‌دانند تنها مرثیه خواندن برای آب، بحران را برطرف نمی‌کند. از این روست که پس از مسدود کردن بیش از ۵۰۰ حلقه چاه غیرمجاز در استان در ۳ ماه گذشته کارشناسان بر تجهیز اراضی و سیستم‌های آبیاری قطره‌ای و بارانی و نیز ترویج کشت‌های کم‌آب تأکید دارند. برای مدیریت بحران آب اگر سطح زیر کشت فضاهای گلخانه‌ای در سطح استان به ۳۰۰ هکتار افزایش یابد، طبق برآوردهای انجام شده سالیانه ۵ برابر حجم آب سد اکباتان در حوزه کشاورزی صرفه‌جویی خواهیم داشت.

بهروز فروزان‌فر ادامه داد: در حال حاضر سطح زیر کشت محصولات گلخانه‌ای در استان ۸۰ هکتار است که این میزان کشت هر ساله چیزی حدود ۱۰ میلیون مترمکعب آب را در حوزه کشاورزی ذخیره می‌کند. با توجه به اینکه ظرفیت فضای گلخانه‌ای استان ۳۰۰ هکتار است، اگر این میزان فضای گلخانه‌ای توسعه یابد، تحول قابل توجهی در صرفه‌جویی منابع آبی استان شاهد خواهیم بود.

کارشناس مسئول واحد گلخانه‌ای جهاد کشاورزی استان با بیان اینکه کشت‌های گلخانه‌ای یک‌دهم سایر کشت‌ها آب مصرف می‌کنند و از طرفی نیز ۱۰ برابر افزایش بهره‌وری و تولید محصول به همراه دارند، افزود: محصول تولید شده این کشت‌ها نیز یکدست و با کیفیت است و خارج از فصل در این نوع کشت مهیاست. زمانی که محصول خارج از فصل تولید و برداشت می‌شود تقاضای بازار نیز برای آن محصول بیشتر می‌شود و بهره‌بردار، سود بیشتری می‌برد.

به‌رغم اینکه تقریباً همه محصولات قابلیت کشت و تولید در فضای گلخانه دارند اما در حال حاضر در ۲۳۰ واحد گلخانه استان تنها محصولاتی از جمله گوجه، خیار و فلفل دلمه‌ای تولید می‌شود که هر ساله به طور میانگین ۲٦ هزار تن از این نوع محصولات در استان تولید و برای هزار و ۸۰۰ نفر اشتغال ایجاد می‌شود.

وی تصریح می‌کند با توجه به تأثیر بزرگی که کشت‌های گلخانه‌ای در مصرف بهینه منابع آبی دارند، متقاضیان احداث گلخانه با استفاده از تسهیلات در این‌باره اقدام کنند ۸۰ درصد هزینه‌ای که برای احداث یک واحد گلخانه نیاز است توسط جهاد کشاورزی پرداخت می‌شود. ضمن اینکه تمام مراحل آموزش‌های فنی، مشاوره‌های کشت و... نیز به صورت رایگان در اختیار گلخانه‌داران قرار می‌گیرد.

در حال حاضر شرایط خوبی برای احداث گلخانه‌های جدید در همه نقاط استان فراهم شده است که هم به نفع بهره‌برداران است و هم در شرایطی که استان با بحران جدی آب مواجه است و ۹۲ درصد از منابع آبی در بخش کشاورزی به مصرف می‌رسد جایگزین کردن کشت‌های گلخانه‌ای به جای کشت محصولات در فضای باز می‌تواند تأثیر مؤثر و محسوسی در صرفه‌جویی از منابع آبی در بخش کشاورزی و به تبع بالا آمدن سطح آب سفره‌های زیرزمینی داشته باشد، که در این میان انتظار می‌رود در برابر تسهیلاتی که برای احداث گلخانه جدید داده می‌شود مشکلات گلخانه‌داران فعلی نیز مورد توجه قرار گیرد و رفع شود.

در شهرستان نهاوند ۳۰ واحد گلخانه در سطح ۱۰ هکتار وجود دارد که سالیانه حدود ۱۰ هزار تن محصول صیفی تولید می‌کند و این محصولات علاوه بر تأمین نیاز شهرستان به بازارهای استان نیز صادر می‌شود اما از این تعداد گلخانه برخی در تولید محصول با مشکل مواجه هستند.

ملکی یکی از گلخانه‌داران نهاوندیست که هر ساله حدود ۳ تن خیار تولید می‌کند و این روزها در فضای ۲ هزار متری گلخانه‌اش به جای کشت محصولات صیفی، اسفناج کشت می‌کند. این گلخانه‌دار با ابراز نارضایتی از این وضعیت می‌گوید: هزینه‌های کشت محصول تا حدودی بالاست در مقابل بهره وام‌ها ۲۲ درصد است که بسیار بهره بالایی است. همچنین مصرف گاز در گلخانه برای تعادل‌بخشی دما بسیار بالاست. از این رو امسال به جای کشت خیار و گوجه، اسفناج کشت کرده‌ام که البته صرفه اقتصادی ندارد. برای اینکه خاک گلخانه خراب نشود این محصول را کشت کرده‌ام.

ملکی می‌گوید: بالا بودن مصرف سوخت تنها مشکل من نیست؛ بلکه ۱۵ گلخانه شهرک گلخانه‌ای برزول با این مشکل مواجه هستند و خواسته ما از مسئولان این است که در این زمینه به ما کمک کنند و حداقل گاز مصرفی گلخانه‌ها را معادل مصارف کشاورزی در نظر بگیرند نه مصارف خانگی.

مدیر جهاد کشاورزی در این‌باره از گلخانه‌داران خواست در صورت مواجه شدن با مصرف زیاد گاز با مراجعه به جهاد کشاورزی درخواست حل مشکل کنند تا با اداره گاز شهرستان رایزنی شود و با پیگیری مشکلات برطرف شود.

احد ظفری با بیان اینکه گلخانه‌داران در زمینه فروش محصولات مشکلی نخواهند داشت، ادامه داد: برای گلخانه‌داران فعالی که نیاز به سرمایه در گردش دارند در صورت نداشتن بدهی بسته به میزان طرحی که دارند، تسهیلات اعطا خواهد شد.

به گفته وی با توجه به اینکه ظرفیت توسعه گلخانه در نهاوند وجود دارد در زمینه پرداخت تسهیلات به گلخانه‌داران جدید هیچ گونه کمبودی وجود ندارد و تسهیلات لازم اعطا می‌شود.

در خصوص کنترل آفات محصولات گلخانه‌ای نیز کاغذهای کنترل آفت به صورت رایگان در اختیار گلخانه‌داران قرار می‌گیرد.

۵۱۰۰ واحد مسکن مهر دهه فجر در همدان افتتاح می‌شود

از زمانی که طرح مسکن مهر در سطح کشور آغاز شده تاکنون ۳۷ هزار و ۷۲۰ واحد مسکن در استان همدان عقد قرارداد شده است و ۵ هزار و ۱۰۰ واحد مسکن مهر در دهه فجر امسال افتتاح می‌شود.

مدیرکل راه و شهرسازی استان همدان با بیان اینکه ۳۰ هزار و ۱٤۲ واحد مسکن مهر از این تعداد در شهرهای بالای ۲۵ هزار نفر است، افزود: تاکنون ۲۳ هزار و ۵٦۸ واحد مسکن مهر در استان همدان افتتاح و به متقاضیان تحویل شده است.

محمد رودباری در گفت‌وگو با تسنیم، با بیان اینکه برای احداث مسکن مهر از ۲۲ تا ۲۵ میلیون تومان تسهیلات پرداخت شده است، تصریح کرد: با تحویل مسکن به متقاضی دفترچه اقساط نیز به وی تحویل شده و متقاضی باید اقساط تسهیلات را پرداخت کند.

وی با تأکید بر اینکه اگر مسکن مهر استان همدان از نظر زیرساخت آماده نشده باشد در لیست افتتاح قرار نمی‌گیرد، اظهار کرد: مسکن‌های مهر در مناطق مطلوبی جانمایی نشده‌اند ولی باید به هر نحوی شده تأسیسات زیربنایی را برای آنها فراهم کنیم.

رودباری با تصریح بر اینکه هزار واحد مسکن مهر بدون متقاضی در شهرهای زیر ۲۵ هزار نفر استان همدان داریم، تأکید کرد: این مساکن برای استان به مشکل جدی تبدیل شده و نیاز است تا وزارت راه و شهرسازی نسبت به ساماندهی و تعیین تکلیف آنها اقدام کند.

بازار کار

افزایش ۱۵۰ هزار تومانی حقوق قوت گرفت

پس از چند جلسه مذاکره کارگران و کارفرمایان درباره افزایش حداقل مزد سال ۹٤ مشمولان قانون کار، حالا خبر می‌رسد کارفرمایان افزایش ۲۵ درصدی حقوق‌ها را پذیرفته و مذاکرات درباره درصد سایر مزایا ادامه دارد.

به گزارش مهر، در یکماه گذشته نشست‌ها و مذاکرات اولیه‌ای بین نمایندگان کارگران، کارفرمایان و دولت درباره تعیین حداقل دستمزد سال آینده مشمولان قانون کار صورت گرفت و قرار است از هفته آینده نیز این گفت‌وگوها ادامه یابد.

آنچه که نمایندگان کارگران و کارفرمایان تاکنون اعلام کرده‌اند، این جلسات بیشتر حول محور گفت‌وگوها درباره افت قدرت خرید و معیشت کارگران و همچنین ناتوانی بنگاه‌ها در تأمین مالی تولید بوده و ۲ گروه به دنبال راهکارهایی عملیاتی برای بهبود این شرایط هستند.

قرار است در هفته آینده ۲ نشست با موضوع تعیین حداقل دستمزد سال ۹٤ کارگران و مشمولان قانون کار برگزار شود و دوباره نمایندگان کارگران، کارفرمایان و دولت دور یک میز جمع شوند. گفته می‌شود یکی از مسائلی که در سال جاری پیرامون تعیین میزان افزایش حقوق سال آینده کارگران مطرح است، کاهش نرخ تورم و چگونگی تأثیرگذاری آن بر افزایش دستمزد است.

دولت در ماه‌های گذشته مرتباً گزارشاتی از کاهش نرخ تورم ارائه کرده، اما کارگران می‌گویند تغییری در قدرت خرید آنها ایجاد نشده و با حقوق‌های فعلی بیش از ۱۰ روز از ماه را نمی‌توان تأمین کرد.

شنیده‌ها حاکی از آن است که کارفرمایان پیشنهاداتی را برای افزایش ۲۰ تا ۲۵ درصدی حداقل دستمزد مشمولان قانون کار در سال آینده ارائه کرده‌اند. در صورتی که کارگران نیز بر سر این میزان افزایش توافق کنند، حداقل دستمزد سال آینده کارگران از ٦۰۹ هزارتومان به میزان ۱۵۲ هزارتومان افزایش خواهد یافت و به ۷٦۱ هزارتومان می‌رسد.

البته افزایش‌هایی نیز در مورد حق مسکن، حق اولاد، حق بن نقدی و سایر مزایای شغلی اعمال خواهد شد. از سویی، حقوق افرادی که از حداقل دستمزد بیشتری برخورداند نیز طبق عرف هر ساله با درصد کمتری از حداقل بگیران، افزایش می یابد.

بر پایه اعلام بانک مرکزی نرخ تورم در پایان آذرماه امسال به ۸/۱٦ درصد کاهش یافته و طبق ماده ٤۱ قانون کار، نرخ تورم به عنوان یکی از پایه‌های اصلی در تعیین مزد سالیانه مشمولان قانون کار مورد استناد شورای عالی کار قرار می‌گیرد.

کارگران به دنبال این هستند که برای افزایش حداقل دستمزد سال آینده، بند دوم ماده ٤۱ قانون کار که به تعیین حقوقی تأمین‌کننده معیشت نیروی کار توجه دارد نیز پرداخته شود و از این رو معتقدند که افزایش دستمزدها نمی‌تواند دقیقاً براساس نرخ تورم باشد.

بورس

ریسک سرمایه‌گذاری در بورس افزایش یافت

بهترین زمان برای خرید سهام زمانی است که ارزش سهام شرکت‌ها کاهش پیدا می‌کند اما افت و خیز بازار سهام در یک سال گذشته ریسک سرمایه‌گذاری در بورس را افزایش داده است و سهامداران اعتمادی به کف بودن قیمت ندارند.

یک کارشناس بازار سرمایه گفت: وضعیت ابهام‌برانگیز در اقتصاد و به‌ویژه مسایل مربوط به بازار سهام شرایط نامشخصی را برای بورس رقم زده و موجب کاهش شاخص و نیز قیمت سهام در بازار سهام شده است.

علی احمدی در گفت‌وگو با تسنیم، در خصوص شرایط بازار سرمایه افزود: رکود حاکم بر اقتصاد و بنگاه‌های تولیدی نیز موجب شده تا بنگاه‌ها نتوانند رشد قابل توجهی را در سال جاری داشته باشند.

وی ادامه داد: شرایط اقتصادی سایر کشورها و کاهش قیمت جهانی کالاهای اساسی هم در اقتصاد و هم در بازار سرمایه کشور اثرگذار بوده است، به طوری که به عنوان مثال در روزهای گذشته متانول با افت ۱۰۰ دلاری در بازار چین مواجه شد که این موضوع باعث شده تا محصولات پتروشیمی وابسته نیز در ایران با کاهش روبه‌رو شود. همچنین سنگ آهن تحت تأثیر کاهش بهای روبل به یک سوم قیمت سال گذشته خود رسیده است و این موضوع هم می‌تواند تأثیر مستقیم بر شرکت‌های داخلی و سهام آنها داشته باشد.

این کارشناس بازار سرمایه در پاسخ به این سؤال که با توجه به این که قیمت سهام شرکت‌ها در سطح پایینی قرار دارند و بر این اساس آیا زمان خرید در بورس فرا رسیده است اضافه کرد: بهترین زمان برای خرید سهام زمانی است که ارزش سهام شرکت‌ها کاهش پیدا می‌کند و شرایط فعلی قیمتی سهام در بورس نیز حکایت از این موضوع دارد، اما افت و خیز بازار سهام در یک سال گذشته ریسک سرمایه‌گذاری در بورس را افزایش داده است و سهامداران اعتمادی به کف بودن قیمت‌ها ندارند.

آگهی قانون تعیین تکلیف وضعیت ثبتی اراضی و ساختمان های فاقد سند رسمی

برابر رأی شماره ۱۳۹۳٦۰۳۲٦۰۰۱۰۰۷۵۹٦ مورخ ۱۳۹۳/۱۰/۰۷ هیأت اول موضوع قانون تعیین تکلیف وضعیت ثبتی اراضی و ساختمانهای فاقد سند رسمی مستقر در واحد ثبتی همدان تصرفات مالکانه بلامعارض متقاضی آقای اسمعلی مختاری‌نژاد فرزند مختار به شماره شناسنامه۵ صادره از کبودراهنگ در ششدانگ یک باب خانه به مساحت ۳۱۸/۵۱ مترمربع از پلاک ۱۴۱ فرعی از ۱۷ اصلی واقع در حومه/بخش دو خریداری از مالک رسمی - محرز گردیده.

برابر رأی شماره ۱۳۹۳٦۰۳۲٦۰۰۱۰۰۷۳۱۵ مورخ ۱۳۹۳/۰۹/۱۲ هیأت اول موضوع قانون تعیین تکلیف وضعیت ثبتی اراضی و ساختمانهای فاقد سند رسمی مستقر در واحد ثبتی همدان تصرفات مالکانه بلامعارض متقاضی آقای محمد وندالوند فرزند اسمعیل به شماره شناسنامه۲ صادره از جوکار در ششدانگ یک باب خانه به مساحت ۲۰۰ مترمربع از پلاک ۷۵ فرعی از ۸ اصلی واقع در حومه/بخش دو خریداری از مالک رسمی - محرز گردیده.

برابر رأی شماره ۱۳۹۳٦۰۳۲٦۰۰۱۰۰۷٦۰۴ مورخ ۱۳۹۳/۱۰/۰۸ هیأت اول موضوع قانون تعیین تکلیف وضعیت ثبتی اراضی و ساختمان فاقد سند رسمی مستقر در واحد ثبتی همدان تصرفات مالکانه بلامعارض متقاضی آقای اسدا... خزائی فرزند روحا... به شماره شناسنامه۸۰۷ صادره از همدان در ششدانگ یک باب خانه به مساحت ۱۰۱/۳٦ مترمربع از پلاک ۱۸ اصلی واقع در حومه/بخش دو خریداری از مالک رسمی - محرز گردیده.

برابر رأی شماره ۱۳۹۳٦۰۳۲٦۰۰۱۰۰۷٦۹۴ مورخ ۱۳۹۳/۱۰/۱۴ هیأت اول موضوع قانون تعیین تکلیف وضعیت ثبتی اراضی و ساختمانهای فاقد سند رسمی مستقر در واحد ثبتی همدان تصرفات مالکانه بلامعارض متقاضی باقر احمدی مهیار فرزند غلام‌حسین به شماره شناسنامه۷۴۹ صادره از همدان در ششدانگ یک باب خانه به مساحت ۱۴۳/٦۲ مترمربع از پلاک ۴۲۸ فرعی از ۱۰ اصلی واقع در حومه/بخش یک خریداری از مالک رسمی - محرز گردیده.

برابر رأی شماره ۱۳۹۳٦۰۳۲٦۰۰۱۰۰۷۷۱۸ مورخ ۱۳۹۳/۱۰/۱۵ هیأت اول موضوع قانون تعیین تکلیف وضعیت ثبتی اراضی و ساختمانهای فاقد سند رسمی مستقر در واحد ثبتی همدان تصرفات مالکانه بلامعارض متقاضی آقای حمیدرضا منوچهریان فرزند محمد به شماره شناسنامه۲۶۳۶ صادره از همدان در سه‌دانگ مشاع از ششدانگ یک باب خانه به مساحت ۲۰۰ مترمربع از پلاک ۱۱ فرعی از ۱۵ اصلی واقع در حومه/بخش سه خریداری از مالک رسمی - محرز گردیده.

برابر رأی شماره ۱۳۹۳٦۰۳۲٦۰۰۱۰۰۷۷۱۹ مورخ ۱۳۹۳/۱۰/۱۵ هیأت اول موضوع قانون تعیین تکلیف وضعیت ثبتی اراضی و ساختمانهای فاقد سند رسمی مستقر در واحد ثبتی همدان تصرفات مالکانه بلامعارض متقاضی آقای حسن قربانی‌نور فرزند علی‌صفدر به شماره شناسنامه۱۱۰۳۷۱ صادره از همدان در سه‌دانگ از ششدانگ یک باب خانه به مساحت ۲۰۰ مترمربع از پلاک ۱۱ فرعی از ۱۵ اصلی واقع در حومه/بخش سه خریداری از مالک رسمی - محرز گردیده.

برابر رأی شماره ۱۳۹۳٦۰۳۲٦۰۰۱۰۰۷٦۹۲ مورخ ۱۳۹۳/۱۰/۱۴ هیأت اول موضوع قانون تعیین تکلیف وضعیت ثبتی اراضی و ساختمانهای فاقد سند رسمی مستقر در واحد ثبتی همدان تصرفات مالکانه بلامعارض متقاضی آقای مهدی شمخالی فرزند شیرولی به شماره شناسنامه۲۸۹۵ صادره از همدان در ششدانگ یک باب خانه به مساحت ۹۴/۲۲ مترمربع از پلاک ۴۷ فرعی از ۱۷ اصلی واقع در حومه/بخش دو خریداری از مالک رسمی - محرز گردیده.

برابر رأی شماره ۱۳۹۳٦۰۳۲٦۰۰۱۰۰۷۷۱۴ مورخ ۱۳۹۳/۱۰/۱۴ هیأت اول موضوع قانون تعیین تکلیف وضعیت ثبتی اراضی و ساختمانهای فاقد سند رسمی مستقر در واحد ثبتی همدان تصرفات مالکانه بلامعارض متقاضی آقای آیتا... ترکمان فرزند علی به شماره شناسنامه۲۰۳۳۰ صادره از ملایر در سه‌دانگ مشاع از ششدانگ یک باب خانه به مساحت ۱۰۵/۶۵ مترمربع از پلاک ۶۲ فرعی از ۵ اصلی واقع در حومه/بخش یک خریداری از مالک رسمی - محرز گردیده.

برابر رأی شماره ۱۳۹۳٦۰۳۲٦۰۰۱۰۰۷۷۲۱ مورخ ۱۳۹۳/۱۰/۱۵ هیأت اول موضوع قانون تعیین تکلیف وضعیت ثبتی اراضی و ساختمانهای فاقد سند رسمی مستقر در واحد ثبتی همدان تصرفات مالکانه بلامعارض متقاضی آقای اسلامعلی قراباغی فرزند رمضانعلی به شماره شناسنامه۴۳۹ صادره از همدان در ششدانگ یک باب خانه به مساحت ۱۵۵/۸۸ مترمربع از پلاک ۱۷۵ اصلی واقع در حومه/بخش دو خریداری از مالک رسمی - محرز گردیده.

برابر رأی شماره ۱۳۹۳٦۰۳۲٦۰۰۱۰۰۷۸۰۵ مورخ ۹۳/۱۰/۲۱ هیأت اول موضوع قانون تعیین تکلیف وضعیت ثبتی اراضی و ساختمانهای فاقد سند رسمی مستقر در واحد ثبتی همدان تصرفات مالکانه بلامعارض متقاضی آقای سید حمید بختیاری فرزند سید امیر به شماره شناسنامه ۲۷۵۰ صادره از همدان در ششدانگ یک باب خانه به مساحت ۹۳/۱۷ مترمربع از پلاک ۳۴ فرعی از ۹ اصلی واقع در حومه/بخش یک خریداری از مالک رسمی - محرز گردیده.

برابر رأی اصلاحی شماره ۱۳۹۳٦۰۳۲٦۰۰۱۰۰۷٦۹۳ مورخ ۱۳۹۳/۱۰/۱۴ هیأت اول موضوع قانون تعیین تکلیف وضعیت ثبتی اراضی و ساختمانهای فاقد سند رسمی مستقر در واحد ثبتی همدان تصرفات مالکانه بلامعارض متقاضی آقای اسماعیل پایداری هویدا فرزند صفرعلی به شماره شناسنامه۸۴۶ صادره از بهار در ششدانگ یک باب خانه به مساحت ۱۰۰/۳۱ مترمربع از پلاک یک اصلی واقع در حومه/بخش دو خریداری از مالک رسمی - محرز گردیده.

لذا به منظور اطلاع عموم مراتب در دو نوبت به فاصله ۱۵ روز آگهی می‌شود، در صورتی که اشخاص نسبت به صدور سند مالکیت متقاضی اعتراضی داشته باشند می‌توانند از تاریخ انتشار اولین آگهی به مدت دو ماه اعتراض خود را به اداره ثبت محل وقوع ملک تسلیم و پس از اخذ رسید، ظرف مدت یک ماه از تاریخ تسلیم اعتراض، دادخواست خود را به مراجع قضایی تقدیم نمایند. بدیهی است در صورت انقضای مدت مذکور و عدم وصول اعتراض طبق مقررات سند مالکیت صادر خواهد شد. م الف ۵۳۱۱

تاریخ انتشار نوبت اول: ۹۳/۱۰/۲۵
تاریخ انتشار نوبت دوم: ۹۳/۱۱/۱۱

هادی یونسی‌عطوف، رئیس ثبت اسناد و املاک همدان

پیام تاریخ، تمدن و فرهنگ مادستان
The Message Of Madestan's History & Civilization & Culture
روزنامه همدان پیام
۱۱
پنجشنبه ● ۲۵ دی‌ماه ۱۳۹۳ ● شماره ۲۲۶۴
ورزشی
varzesh@hamedanpayam.com

جشنواره بازی‌های بومی و محلی در لالجین

نخستین جشنواره بازی‌های بومی و محلی در لالجین برگزار شد.

رئیس هیأت ورزش‌های همگانی گفت: به منظور حفظ فرهنگ و ایجاد شور و نشاط در جمع خانواده‌ها بر آن شدیم تا نخستین جشنواره را با حضور دانش‌آموزان دختر و مادران آنها و با حضور مسئولان در فضایی گرم و بانشاط برگزار کنیم.

محمدرضا ربیعی‌سیما افزود: در این جشنواره ۱۸۰ تن از دختران دانش‌آموز و ۱۵۰ تن از مادران آنها حضور داشتند که بازی‌های شاد و مفرح شامل پرتاب توپ داخل سبد، دوی امدادی، عبور از دایره، عبور از حلقه، هدیه بیار، گل وسط برای دانش‌آموزان و یک قل و دوقل، گل یا پوچ و نون بیار کباب ببر برای مادران برگزار شد.

وی ادامه داد: در این جشنواره ۱۲ نفر از داوران و مربیان ورزشی کار نظارت و داوری را بر عهده داشتند که پس از پایان مسابقه با حضور بخشدار، شهردار و اعضای شورای اسلامی شهر و رئیس آموزش‌وپرورش منطقه لالجین هدایا و لوح قهرمانی و لوح سپاس به برگزیدگان اهدا شد.

وی ابراز امیدواری کرد که در ماه‌های آتی دوره‌های بعدی این جشنواره در قالب بازی‌های بومی، محلی و ساخت آدم برفی در لالجین با حضور گرم خانواده‌ها انجام شود.

یادداشت

دعواهای همیشگی و نقش اداره ورزش

◄ حسین پارسا

ورزش همدان به‌رغم موفقیت‌هایی که گاهی به دست می‌آورد اما به طور کلی آبستن ۲ اتفاق همیشگی است. یکی اینکه همه از هیأت، ورزشکار و مربی و... از بی‌پولی گله می‌کنند و همه ضعف‌ها را هم بر گردن آن می‌اندازند. در هر مسابقه‌ای که شکست بخورند دیوار بی‌پولی از همه کوتاه‌تر است. اگر در مسابقه‌ای هم شرکت نکنند که از پیش مشخص است مقصر کیست. اما نوع دیگری از مشکلات هم وجود دارد. در چند ماه گذشته اختلافات زیادی در بین هیأت‌های ورزشی، ورزشکاران، مربیان و داوران به وجود آمده است که نشان از وجود چند دستگی‌های مختلفی در هیأت‌های ورزشی است.

بسیاری از این اختلافات و مشکلات هیچ‌گاه علنی نمی‌شود؛ زیرا افراد زیرمجموعه هیأت‌ها نگران این هستند که با علنی کردن مشکلات موجود، مورد بی‌مهری و عتاب هیأت و رؤسا و تصمیم‌گیرندگان قرار گیرند. به همین خاطر ترجیح می‌دهند حرفی نزنند. اما بسیاری از اختلافات هم علنی می‌شود اختلافات هیأت فوتبال همدان و کمیته داوران آن با داوران معترض همدانی از آن جمله بود در آخرین نسخه از اینگونه مشکلات بحث بر سر نوجوان ملایری که از نظر مخالفان، هیأت کشتی موجب چوپان شدن او شده! بالا گرفته است.

آنچه در این اختلاف علنی شد این بود که هیأت کشتی استان با مجموعه کشتی ملایر مشکلات زیادی دارد. این موضوع از آن جهت قابل توجه است که ملایر قطب کشتی استان است و بهترین کشتی‌گیران چند سال اخیر استان که در مسابقات جهانی المپیک درخشیده‌اند از این شهرستان بوده‌اند.

از طرف دیگر، هیأت کشتی همدان متولی اصلی کشتی استان است و بسیاری از برنامه‌ریزی‌ها توسط این مجموعه انجام می‌شود. حال تصور کنید دعوا بین این ۲ مجموعه مهم چه عواقبی برای بدن نحیف و فرسوده کشتی استان خواهد داشت.

این دعوای داخلی و کمر به حذف و تخریب و توهین به هم بستن چه نتایجی خواهد داشت؟ این دعوا تا آنجا باید ادامه داشته باشد؟ گودرزی‌ها و جوکارها اعتبار کشتی استان هستند ولی آنچه مسلم است هیچ‌کس خواهان پایان دادن به این اختلافات نیست. اما پرسش اصلی نقش و جایگاه اداره ورزش‌وجوانان به عنوان قاضی عادل و پایان دهنده اختلافات است. اداره ورزش می‌تواند با ورود به چنین مسائلی به حل و فصل مشکلات کمک کند. این اداره متولی اصلی ورزش است و باید نسبت به دعواهایی این چنینی حساس باشد. این البته به آن معنی نیست که ۲ طرف دعوا بازخواست شوند که چرا موضوعات را رسانه‌ای می‌کنید! بلکه اداره کل می‌تواند بی‌طرفانه پای صحبت هر ۲ طرف بنشیند و مشکلات را رفع کند و در نهایت به رسانه‌ها و افکار عمومی هم اطلاع دهد که در فلان موضوع خاص وارد شد و اختلافات را رفع کرد.

شاید در حال حاضر نیز چنین کاری انجام می‌دهد که آنچه مسلم است این است که افکار عمومی بی‌خبر هستند و انتظارات زیادی از متولی اصلی ورزش در استان دارند. شاید متولیان ورزش حل مشکلات ناشی از بی‌پولی را در توان خود بپندارند ولی به طور قطع حل چنین اختلافاتی کار اصلی اداره است و به بهترین شکل باید آن را انجام دهد.

استقلال و پرسپولیس تیرماه سال ۹۴ منحل می‌شوند

براساس مصوبه هیأت عالی واگذاری، ۲ باشگاه استقلال و پرسپولیس تهران تیرماه سال آینده منحل می‌شود و به مالکان جدیدشان واگذار خواهند شد.

به گزارش ایرنا، از یکی از شرکت‌کنندگان در آخرین جلسه هیأت عالی واگذاری، قیمتگذاری و نحوه واگذاری ۲ باشگاه سرخ آبی پایتخت به تصویب رسید که قرار است سازمان خصوصی‌سازی ظرف یک هفته آینده آگهی مزایده این ۲ باشگاه را منتشر کند.

طبق برنامه‌ریزی‌های به عمل آمده، سهام ۲ باشگاه استقلال و پرسپولیس تهران اواسط بهمن‌ماه به مزایده گذاشته خواهد شد تا طلسم ۸ سال واگذاری این ۲ باشگاه شکسته شود.

همچنین کمیته تسویه بدهی‌های ۲ باشگاه سرخ آبی پایتخت در وزارت امور اقتصادی و دارایی تشکیل خواهد شد تا بدهی‌های این ۲ باشگاه تا پیش از تحویل به مالکان جدید به طور کامل تسویه شود.

این اتفاق به این شکل خواهد بود که این ۲ باشگاه دولتی عملاً دیگر به عنوان باشگاه‌های دولتی استقلال و پرسپولیس نخواهند بود و منحل می‌شوند و ۲ باشگاه جدید پرسپولیس و استقلال به صورت خصوصی فعال می‌شوند.

واگذاری ۲۰ درصد از سهام ۲ باشگاه به پیشکسوتان از موارد بحث بر انگیز مصوبه اخیر هیأت عالی واگذاری است؛ زیرا برخی از اعضای این هیأت معتقدند که واگذاری این تعداد سهام به پیشکسوتان می‌تواند مانعی بر سر راه این واگذاری باشد.

از سوی دیگر، هواداران پرشمار ۲ باشگاه استقلال و پرسپولیس سهمی در این واگذاری نخواهند داشت به طوری که نمی‌توانند سهمی در این ۲ باشگاه داشته باشند.

امروز ایران در دومین دیدار خود به مصاف قطر می‌رود

ببر و صعود کن!

امروز تیم ملی ایران دومین دیدار خود در سری مسابقات جام ملت‌های آسیا را برابر قطر انجام می‌دهد.

ملی‌پوشان ایران از ساعت ۱۲ و ۳۰ دقیقه به وقت تهران به مصاف قطری می‌روند که در دیدار نخست خود با ٤ گل مغلوب امارات شده است در حالی که ایران در بازی نخست با ۲ گل مقابل بحرین پیروز شده است. پیروزی در این بازی حکم صعود قطعی ایران به مرحله دوم مسابقات خواهد بود.

براساس اعلام کنفدراسیون فوتبال آسیا، قضاوت دیدار ایران و قطر بر عهده راوشن ایرماتوف ازبکستانی است؛ داوری که افتتاحیه جام‌جهانی برزیل و جام ملت‌های آسیا در سال ۲۰۱۵ را قضاوت کرده است.

۲ همولطن او به نام‌های رسول اف و کوچکاروف نیز کمک داوران این بازی هستند. داور و کمک داور ذخیره هم از مالزی و سنگاپور خواهند بود.

یوزها در آمار پیش هستند

تیم‌های ملی ایران و قطر تاکنون فقط یک بازی با یکدیگر در جام ملت‌های آسیا داشتند که آن‌هم نخستین رقابت این ۲ تیم بود.

تیم‌های ملی ایران و قطر تاکنون ۱۹ بار به مصاف یکدیگر رفته‌اند که ۱۱ بار تیم ایران پیروز از میدان خارج شد و ۵ بازی به تساوی انجامید و ۳ بار نیز قطری‌ها برنده بازی شدند.

گل‌های زده ایران ۲ برابر قطری‌ها

در بازی‌های انجام شده تیم ایران ۳۱ گل وارد دروازه قطری‌ها کرده است و ۱۵ بار نیز قطری‌ها موفق به گشودن دروازه ایران شدند.

در ۳ بازی تیم‌ملی ایران توانست به برد پرگل دست پیدا کند. در بازی‌های غرب آسیا مردادماه ۸۷ در تهران تیم تحت مربیگری علی دایی توانست با نتیجه ٦ بر یک قطری‌ها را شکست دهد. مهرماه سال ۷٦ در بازی‌های مقدماتی جام‌جهانی تیم‌ملی ایران با مربیگری محمد مایلی‌کهن توانست با نتیجه ۳ بر صفر قطری‌ها را در تهران شکست دهد و در بهمن‌ماه ۸۲ در تهران، باز هم بازی‌های مقدماتی جام‌جهانی تیم‌ملی ایران با مربیگری برانکو ایوانکوویچ توانست ۳ بر یک موفق به پیروزی شود.

تهران، تبریز، دوحه میزبان این مسابقه

بازی انجام شده بین تیم‌های ایران و قطر تاکنون فقط در ۳ شهر انجام شده است. یک بازی دوستانه بین این تیم‌ها در اردیبهشت ۷۵ در تبریز انجام شده که ۲ بر صفر به نفع ایران به پایان رسید، ۵ دیدار در تهران انجام شد که ۳ بازی با پیروزی ایران و ۲ بازی به تساوی کشید. ۱۳ بازی نیز در دوحه انجام شد که ۷ بار با پیروزی ایران، ۳ پیروزی و ۳ بار تساوی به پایان رسید.

باز هم علی دایی در صدر

اما از مجموع ۳۱ گل زده ایران در بازی‌های انجام شده با قطر تاکنون علی دایی با ٤ گل درصدر است و نیکبخت واحدی با ۳ گل پشت سر وی قرار دارد. کریم باقری، وحید هاشمیان، میلاد میداوودی، هادی عقیلی، احسان حاج‌صفی و اشکان دژاگه نیز ۲ گل به ثمر رساند و کریم باوی، فرشاد پیوس، علیرضا حکیم‌زاده، ادموند اختر، ابراهیم تهامی، احمد آل‌نعمه، سید جلال رافخایی، آرش برهانی، غلامرضا رضایی، میلاد زنیدپور و رضا قوچان‌نژاد نیز تک گُله‌های ایران در دیدارهای مقابل قطر هستند.

ایران در صدر همه رقابت‌ها

به گزارش ورزش ۳، تفکیک دیدارهای ۲ تیم به لحاظ رقابت‌های انجام شده نیز به شرح زیر است.

۹ بازی دوستانه؛ ۵ برد، ۲ باخت، ۲ تساوی، ۱۰ گل زده و ٦ گل خورده

۸ بازی مقدماتی جام‌جهانی؛ ٤ برد، یک باخت، ۳ تساوی، ۱۳ گل زده، ۸ گل خورده

یک بازی مسابقات غرب آسیا؛ یک برد، ٦ گل زده، یک گل خورده

یک بازی جام ملت‌های آسیا، یک برد و ۲ گل زده

تنها باخت ایران در مقابل این تیم در مسابقات مقدماتی جام‌جهانی، یکی از تلخ‌ترین مسابقاتی که در ذهن ایرانی‌ها باقی‌مانده است؛ زیرا موجب صعود نکردن مستقیم ایران به جام‌جهانی ۹۸ فرانسه شد.

مدیرعامل پاس از یارگیری سبزپوشان راضی نیست

نوش دارو پس از مرگ سهراب فایده‌ای ندارد!

به نظر می‌رسد پاس در وضعیت خوبی نیست. زمان نقل‌وانتقالات نیم فصل در حال سپری شدن است و پاسی‌ها می‌گویند به دلیل بی‌پولی نتوانسته‌اند بازیکنان مورد نظر خود را جذب کنند.

مدیرعامل پاس در همین زمینه گفت: تیم‌های مس رفسنجان، سیاه جامگان مشهد و نفت آبادان که در جدول از ما بالاتر هستند در جذب بازیکن عملکرد خیره‌کننده‌ای داشته‌اند و لیست خود را تکمیل کرده‌اند اما ما هنوز اندرخم یک کوچه هستیم!

وی با بیان اینکه شرایط یارگیری در ابتدای فصل با نیم فصل بسیار متفاوت است، تصریح کرد: در ابتدای فصل بازیکنان تیم ندارند و رسم هم بر این است که بازیکنان خیلی به گرفتن پیش پرداخت اصرار زیادی ندارند و به مرور زمان مطالبات خود را دریافت می‌کنند اما در نیم فصل بازیکنانی هستند که برای پیوستن به تیم‌های مطرح از یک حربه جالب بهره می‌گیرند.

مدیرعامل پاس ادامه داد: جهانگیر عسگری و مجید خدابنده‌لو در آستانه پیوستن به تیم ما بودند اما لقمه نفتی‌ها چرب‌تر بود! این ۲ بازیکن با ما به توافق مالی رسیدند اما مشکل ما در هزینه‌های پیش پرداختی این ۲ بازیکن بود؛ زیرا باشگاه این روزها وضعیت مالی خوبی ندارد. نفت از قرارداد ۲۲۰ میلیون تومانی عسگری ۷۰ درصد از این قرارداد، یعنی ۱۷۰ میلیون را پرداخت کرده و طبیعی است که بازیکنان عطای حضور در پاس را به لقایش می‌بخشند.

وی در ادامه با بیان این ضرب‌المثل که نباید "نوش دارو پس از مرگ سهراب" برای پاسی‌ها عملی شود، خاطرنشان کرد: تا دوم بهمن‌ماه فرصت یارگیری داریم و اگر امروز به پاس کمک مالی نشود، فردا دیر خواهد بود.

مدیرعامل پاس گفت: برنامه‌نویسی برای ما مثل آب خوردن است، مهم گردش مالی است. در نیم فصل دوم باید همه چیز از جمله پرداخت مطالبات و پاداش‌ها با برنامه باشد تا بتوانیم مدعی باشیم.

قاب ورزشی

مسابقات کشوری بولینگ در شیراز در حال برگزاری است. بولینگ همدان به علت مشکلات مالی عملاً تعطیل است

عکس: ایسنا

پیشخوان

۱

بدمینتون‌باز همدانی در تیم ملی

دبیر هیأت بدمینتون استان همدان گفت: بدمینتون‌باز همدانی برای حضور در بیست و پنجمین دوره مسابقات بین‌المللی دهه فجر به اردوی تیم ملی دعوت شد. علیرضا صفی‌زاده اظهار کرد: کمیته تیم‌های ملی فدراسیون بدمینتون ٤۰ نماینده ایران را برای شرکت در بیست و پنجمین دوره مسابقات بین‌المللی دهه فجر معرفی کرد.

وی افزود: ۱۱ بازیکن در قسمت پسران منتخب رده سنی پایه رقابت‌های بین‌المللی دهه فجر ایران انتخاب شده‌اند که امیر جباری به عنوان تنها نماینده استان همدان به این رقابت‌ها دعوت شده است.

۲

حضور ملایری‌ها در مسابقات استانی

رئیس هیأت بدمینتون ملایر از حضور بدمینتون‌بازان شهرستان در مسابقات استانی خبر داد.

مؤمنی در گفت‌وگو با همدان‌پیام گفت: در آذرماه گذشته مسابقاتی در شهرستان برگزار شد که ۲۵ شرکت‌کننده در آن حضور داشتند.

وی افزود: ۵ نفر از برگزیدگان این رقابت‌ها در مسابقات استانی شرکت خواهند کرد. این رقابت‌ها ۲۳ بهمن‌ماه برگزار می‌شود و بدمینتون‌بازانی از سراسر استان در آن حضور خواهند داشت. رئیس هیأت بدمینتون ملایر ادامه داد: در حال حاضر ۸۰ بدمینتون‌کار در شهرستان فعال هستند.

۳

تیم سازمان یافته در رزن وجود ندارد

بدمینتون در شهرستان رزن نوپاست و برای پیشرفت بیشتر نیاز به فرهنگ‌سازی دارد.

رئیس هیأت بدمینتون رزن گفت: هیأت بدمینتون ٤۰ نفر عضو دارد، ولی فاقد هرگونه تیم سازمان‌یافته‌ای است که در مسابقات شرکت کند.

انسیه رضایی به همدان‌پیام گفت: رزن زمین یا سالن اختصاصی مربوط به بدمینتون ندارد و وجود سالن اختصاصی می‌تواند در رشد این ورزش در شهرستان کمک بسزایی کند و با کمک و حمایت مسئولان این رشته ورزشی به نقطه ایده‌آل برسد.

۴

تیم مردان نداریم

رئیس هیأت بدمینتون نهاوند گفت: حدود ۸ ماه است بر سرکار آمده‌ام و در این مدت سعی کرده‌ام مشکلات موجود را کمتر کنم.

رضا شهبازی درباره مشکلات به همدان‌پیام گفت: مشکل اصلی مسائل مالی و نداشتن زمان کافی در اختیار داشتن سالن برای بدمینتون‌بازان نهاوندی است. همین موجب شده است در حال حاضر تیم بزرگسالان مردان نداشته باشیم و فقط در رده نونهالان و بانوان فعالیت کنیم.

وی افزود: نهاوند زمانی قطب بدمینتون استان بود ولی الان از آن جایگاه دور شده است.

۵

اداره ورزش‌وجوانان حمایت نمی‌کند

هیأت بدمینتون کبودراهنگ از اردیبهشت‌ماه امسال فعالیت خود را رسماً آغاز کرده است.

رئیس هیأت بدمینتون این شهرستان با اعلام این مطلب گفت: پس از حدود ۵ ماه فعالیت در حال حاضر به دلیل مشکلات فراوان هیأت دوباره به تعطیلی کشیده شده است.

میثم مجیدی به همدان‌پیام گفت: به دلیل مشکلات مالی حتی توان اجاره سالن برای بدمینتون‌بازان را هم نداریم و این سبب غیرفعال شدن این رشته در شهرستان شده است.

وی افزود: اداره ورزش‌وجوانان هم هیچ کمک و حمایتی از ما ندارد.

جام ملت‌های آسیا

استراتژی ایران تهاجمی است

بازی ایران و قطر برای هر ۲ تیم حایز اهمیت بسیاری است که همین موضوع موجب افزایش حساسیت این بازی شده است. قطر با توجه به باخت پرگل در بازی نخست، مطمئناً برای برد وارد زمین خواهد شد که شانس حضور در مرحله حذفی را پیدا کند و ایران نیز برای اینکه سرگروه این گروه شود و در مرحله حذفی به ژاپن نخورد به دنبال ۳ امتیاز این بازی خواهد بود. همین استراتژی نوید یک بازی هجومی از هر ۲ تیم را می‌دهد. مطمئناً کی‌روش و شاگردانش با تفکر بهتر وارد زمین خواهند شد و قطر با آنالیز بازی ایران و توجه به نقاط‌قوت و ضعف تیم ایران بازی خواهد کرد.

اگر بخواهیم ۳ لحظه حیاتی در فوتبال را مورد بررسی قرار دهیم زمانی که تیم ما مالکیت توپ را دارد، زمانی که مالکیت توپ در اختیار حریف قرار دارد، زمان انتقال از دفاع به حمله و حمله به دفاع می‌باشد.

ایران در کار تدافعی زمانی که در هر جا توپ را از دست می‌داد از همان مکان پاس در دستور کار قرار داشت و اگر موفق به دریافت دوباره توپ نمی‌شد، بازیکنان به سازمان دفاعی خود برگشته و تمرکز بازیکنان در پوشش‌های مناسب و ایجاد برتری عددی در مواجه با بازیکنان حریف بود و سعی می‌کردند با تمام بازیکنان مانع عبور توپ به یک‌سوم دفاعی ایران بشوند که مطمئناً در بازی با قطر این تاکتیک مدنظر قرار خواهد گرفت تا تیم ایران به بسته نگه‌داشتن دروازه خود تداوم دهد.

ایران در بازی با بحرین با سیستم ۱-۳-۲-٤ بازی کرد که احتمالاً با همین سیستم با قطر بازی خواهد کرد. در این سیستم ۲ مدافع کنار در حمله شرکت می‌کنند. ایران از سمت راست حملات گسترده‌ای انجام داد که با بازی ترکیبی در این جناح وریا غفوری چندبار توانست تا یک‌سوم دفاعی حریف نفوذ و سانتر مناسب ارسال کند. ولی در قسمت چپ طبق نظر کادر فنی نفوذ چندانی انجام نشد و با نفوذ رو به جلو غفوری اکثر زمان بازی تیم ایران با ۳ دفاع کار می‌کرد.

به نظر بنده مهمترین عامل در موفقیت یا عدم موفقیت یک تیم عملکرد تیم در سرعت انتقال توپ از حمله به دفاع یا دفاع به حمله است که ایران در انتقال دفاعی بسیار خوب عمل می‌کند، ولی در انتقال حمله ما باید برنامه‌ریزی بهتری در این امر داشته باشیم تا بتوانیم از فضاهایی که قطر در این بازی به ما خواهد داد حداکثر استفاده را کنیم به همین دلیل پاس‌های صحیح و رو به جلو و همچنین حمایت و برتری عددی در حمله می‌تواند ما را به این هدف برساند؛ زیرا در بازی بحرین تیموریان و نکونام فاصله زیادی از محوطه جریمه حریف داشتند و به این دلیل برتری عددی با بحرین بود که اجازه کار به ما نمی‌داد.

عمق تیم ما در این بازی در مواقعی که توپ را از دست می‌دادیم خوب و مناسب بود به این علت فضا را از حریف گرفته و اجازه ایجاد موقعیت نمی‌دادیم که در حمله نیز این را رعایت کنیم و خطوط دفاع، هافبک و حمله به هم نزدیکتر باشند که بتوانیم اصل حمایت را به خوبی انجام دهیم.

در این بین نمی‌توان از حضور پرشور تماشاگران ایرانی مقیم استرالیا در بازی‌های ایران چشم‌پوشی کرد؛ زیرا مطمئناً روحیه دو چندانی بر بازیکنان برای بهبود عملکرد آنها خواهد داشت.

» علی ضمیری، کارشناس فوتبال و مدرس دانشگاه

اخبار استان

زمان فینال لیگ برتر وزنه‌برداری مشخص شد

با برگزاری فینال لیگ برتر وزنه‌برداری در ۱۷ و ۱۸ بهمن‌ماه تکلیف قهرمان ایران مشخص خواهد شد.

به گزارش ایسنا و به نقل از فدراسیون وزنه‌برداری، با توجه به میزبانی تیم عقاب نیروی هوایی در هفته پایانی لیگ وزنه‌برداری و نامگذاری روز ۱۹ بهمن‌ماه به عنوان روز نیروی هوایی، مسئولان تیم عقاب روزهای ۱۷ و ۱۸ بهمن‌ماه را برای برگزاری هفته پایانی لیگ وزنه‌برداری پیشنهاد کردند که مورد پذیرش فدراسیون وزنه‌برداری قرار گرفت.

بر این اساس روز پنج‌شنبه ۱٦ بهمن‌ماه روز ورود تیم‌ها به همدان است و مسابقات فینال لیگ وزنه‌برداری نیز در روزهای جمعه ۱۷ و شنبه ۱۸ بهمن‌ماه در پایگاه شهید نوژه همدان برگزار می‌شود.

۳ هیأت در ملایر فعال‌تر می‌شوند

ورزش ملایر در رشته‌هایی فعال‌تر می‌شود.

رئیس اداره ورزش‌وجوانان شهرستان ملایر گفت: ورزش ملایر حرکت رو به رشدی دارد و تا پایان سال براساس هماهنگی‌های به عمل آمده هیأت‌های نابینایان و کم‌بینایان، تیروکمان و اسکواش را فعال خواهیم کرد.

به گزارش ایسنا، مهدی رضایی با بیان اینکه ۹ هزار ورزشکار به صورت سازمان‌یافته در این شهرستان فعالیت ورزشی دارند، اظهار کرد: این تعداد ورزشکار بیمه‌شده در قالب ٤۰ رشته ورزشی فعالیت مستمر دارند.

رئیس اداره ورزش‌وجوانان ملایر در ادامه با اشاره به فعالیت مؤثر مجمع خیرین ورزش دوست تصریح کرد: حدود ٦ ماه از تشکیل جلسات این مجمع می‌گذرد و تاکنون یکصد میلیون ریال از سوی خیرین ورزش دوست کمک مالی شده است.

روزنامه اجتماعی، سیاسی، فرهنگی، اقتصادی

The Message Of Madestan's History & Civilization & Culture

روزنامه همدان پیام

www.HamedanPayam.com

پیام تاریخ تمدن و فرهنگ مادستان

● پنجشنبه ● ۲۵ دی‌ماه ۱۳۹۳ ● ۲۳ ربیع‌الاول ۱۴۳۶ ● ۱۵ ژانویه ۲۰۱۵ ● سال دهم ● شماره ۲۲۶۴

روزنامه صبح استان

صاحب امتیاز و مدیر مسئول: نصرت ا... طاقتی احسن

سردبیر: یدا... طاقتی احسن

نشانی: همدان، ابتدای خیابان مهدیه، روبروی دبیرستان شریعتی ساختمان پیام

صندوق پستی: ۶۶۶ - ۶۵۱۵۵

تلفن: ۳۸۲۶۴۴۳۳ - ۰۸۱(ویژه) نمابر: ۳۸۲۷۹۰۱۳-۰۸۱

سردبیر: ۰۹۱۸۳۱۵۱۴۳۷ آگهی: ۳۸۲۶۴۴۳۳-۰۸۱

لیتوگرافی و چاپ: پیام رسانه (۳۸۲۷۴۰۸۲ - ۰۸۱)

پایگاه اینترنتی.....www.Hamedanpayam.com

ارتباط با روزنامه.....۱۰۰۰۶۰۶۶

ارتباط با روزنامه.....info@Hamedanpayam.com

Hamedanpeyam@yahoo.com

ارتباط با مدیرمسئول.....modir@Hamedanpayam.com

ارتباط با سردبیر.....sardabir@Hamedanpayam.com

سرویس آگهی.....agahi@hamedanpayam.com

سرویس اشتراک.....eshterak@hamedanpayam.com

چاپخانه پیام‌رسانه.....litohoma@yahoo.com

▪ اوقات شرعی

اذان ظهر	۱۲:۲۵
غروب خورشید	۱۷:۲۸
اذان مغرب	۱۷:۴۷
نیمه شب شرعی	۲۳:۴۲
اذان صبح فردا	۰۵:۵۶
طلوع خورشید فردا	۰۷:۲۳

» منبع: موسسه ژئوفیزیک تهران

▪ آب و هوا

پیش‌بینی وضع هوا:

صاف تا قسمتی ابری بتدریج افزایش ابر و احتمال بارش پراکنده

	شهرستان	همدان	ملایر	تویسرکان	نهاوند	کبودرآهنگ	رزن	قاملش	فهلیان	اسدآباد	بهار
▲	۹	۱۰	۹	۹	۹	۹	۹	۸	۹	۸	-
▼	-۸	-۸	-۳	-۴	-۶	-۸	-۸	-۸	-۹	-۹	-
☁	۶۵	۶۰	۵۰	۶۰	۶۵	۶۵	۶۵	۶۰	۶۰	۶۵	-

▪ حدیث

هر که نیکی خویش را نثار کند، دلها به سوی او می‌گرود.

» امام علی (ع)

▪ دو بیتی باباطاهر

سیه بختم که بختم واژگون بی — سیه روجم که روجم سرنگون بی

شدم آواره‌ی کوی محبت — زدست دل که یارب غرق خون بی

گوناگون

تشکیل جمعیت داوطلبان بهزیستی

قائم مقام رئیس سازمان بهزیستی کشور در امور مشارکت‌های مردمی، گفت: حجم مشارکت‌های مردمی در شش ماه گذشته بالغ بر ۳۵۰ میلیارد تومان بوده است. حجت‌الاسلام والمسلمین عبدالرحیم شهسواری در گفت‌وگو با ایسنا، اظهار کرد: نهادها، مؤسسات دولتی و غیردولتی و انجمن‌ها و دستگاه‌های مختلف در راستای جمع‌آوری کمک‌های مردمی با این سازمان همکاری خوبی داشته‌اند. وی، از تشکیل "جمعیت داوطلبان بهزیستی کشور" در آینده‌ای نزدیک خبر داد و افزود: همه قشرهای مردمی می‌توانند در این جمعیت که در حال شکل‌گیری است، عضو شوند.

نتایج سیگار کشیدن در خودرو

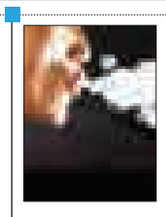

سم ناشی از دود سیگار در خودرو تعبیه شده و باقی می‌ماند و سرنشینان خودرو در مدت زمان بسیار کوتاهی سمی خطرناک را استنشاق می‌کنند و این سم بخصوص برای کودکان بسیار خطرناک است. به گزارش فارس، محققان دانشگاه کالیفرنیا سانفرانسیسکو آزمایشی در رابطه با سم خطرناک سیگار داخل خودرو و سرنشینان خودرو انجام دادند؛ در این مطالعه شرکت‌کنندگانی که هیچ‌کدام هیچ‌وقت سیگار نکشیده بودند در آزمون شرکت داشتند؛ آنها در خودرو نشستند و در حالی که یکی از پنجره‌های خودرو کمی (۱۰ سانتی‌متر) پایین بود، راننده در فضای خودرو یک ساعت سیگار کشید و خودرو مملو از دود شد.

ابداع الگوریتم هوشمندسازی روبات‌ها با همکاری یک محقق ایرانی

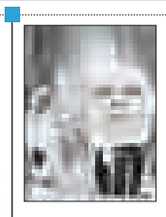

با همکاری محقق ایرانی دانشگاه کالیفرنیا الگوریتمی طراحی شده که با استفاده از آن می‌توان به ماشین‌ها یاد داد همان چیزی که مدنظر است، انجام دهند. به گزارش مهر، ارائه آموزش‌های لازم به یک ماشین برای انجام دقیق همان کاری را که از آن می‌خواهیم فرایندی بسیاری سخت و پیچیده است، اما از این پس و به لطف الگوریتم جدیدی که توسط پروفسور میگوئل کارروا و محققان جوان تیمش از جمله مهدی علیزاده از دانشگاه کالیفرنیا ارائه شده این فرایند چندان هم دشوار نخواهد بود.

احساس سرما مسری است

مطالعات اخیر محققان انگلیسی نشان می‌دهد، نگاه کردن به کسی که احساس سرما می‌کند یا در هوای سرد به سر می‌برد موجب انتقال این حس می‌شود، پس سرما مسری است.

به گزارش مهر، تحقیقات محققان انگلیسی نشان می‌دهد که احساس سرما مسری و واگیردار است.

محققان در این بررسی از افراد شرکت‌کننده خواستند تا به ویدئویی نگاه کنند که در آن، شخصی دستان خود را در آب بسیار سرد فرو می‌برد یا از سرما در حال لرزیدن بود.

مشاهده نخستین شراره‌های خورشیدی در سال ۲۰۱۵

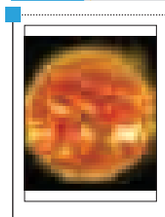

سازمان فضایی آمریکا (ناسا) از مشاهده نخستین شراره قابل توجه خورشیدی در سال ۲۰۱۵ بر سطح این ستاره خبر داد.

به گزارش ایرنا، تصویری از این واقعه نمایانگر انفجار قدرتمند پرتو بر سطح خورشید است. تصور نمی‌شود که این شراره تهدیدی برای زمین محسوب شود اما به نظر می‌رسد که شراره‌های قدرتمندتری به دنبال داشته باشد. این شراره که از خورشید ساطع شده است ساعت ٤ و ٢٤ دقیقه صبح سه‌شنبه ۲۳ دی‌ماه به وقت گرینویچ به اوج خود رسید. رصدخانه خورشیدی دینامیک ناسا که دائماً در حال رصد خورشید است این شراره را مشاهده کرده است.

خبر

تغییر نام «ستاد دیه» به «ستاد مهریه»!

مدیرکل زندان‌ها و اقدامات تأمینی استان کرمان با اشاره به افزایش مشکلات مربوط به مهریه گفت: با ادامه این روند نام «ستاد مردمی رسیدگی به دیه» باید به «ستاد مردمی رسیدگی به مهریه» تغییر شکل پیدا کند. به گزارش ایسنا، علی ولی‌نیا در نشست اعضای هیأت مدیره ستاد رسیدگی به امور دیه استان کرمان اظهار کرد: اگرچه تاکنون در بحث پیشگیری از جرایم اقدامات خوبی صورت گرفته، اما باید در این زمینه برنامه‌های جدیدی اجرا شود.

وی با اشاره به افزایش مشکلات مربوط به مهریه افزود: با ادامه این روند باید نام «ستاد مردمی رسیدگی به دیه» به «ستاد مردمی رسیدگی به مهریه» تغییر شکل پیدا کند. ولی‌نیا اظهار کرد: متأسفانه مباحث مهریه و نفقه روز به روز بیشتر می‌شود و شاکیان در این فکر به سر می‌برند که با زندانی کردن متهم می‌توانند پول خود را وصول کنند که بسیار اشتباه است.

مدیرکل زندان‌های استان کرمان با بیان اینکه زندان برای زندانی و خانواده وی تبعاتی دارد و این افراد با مشکلات زیادی مواجه می‌شوند، تصریح کرد: زندان جایی نیست که هر کسی در آنجا ورود پیدا کند.

کودکان و فناوری‌های نوین

امروزه بیش از ۱/۸ میلیارد نفر در جهان از تلفن‌های هوشمند استفاده می‌کنند و این وسیله به یکی از ضروریات زندگی بشر امروزی تبدیل شده است. به گزارش ایسنا، مطالعات اخیر نشان می‌دهد هر فرد بزرگسال به طور متوسط تلفن همراه خود را ۱۵۰ بار در روز چک می‌کند و اپیدمی استفاده از این تکنولوژی به کودکان و نوجوانان نیز سرایت کرده است.

آمار نشان می‌دهد در انگلیس حدود ۷۰ درصد از کودکان ۱۱ تا ۱۲ سال از تلفن همراه استفاده می‌کنند و این آمار در سنین ١٤ سالگی به ۹۰ درصد افزایش پیدا می‌کند. ٥٦ درصد از کودکان ۱۰ تا ۱۳ سال در انگلیس تلفن هوشمند دارند و حتی پیش‌بینی می‌شود ۲۵ درصد کودکان ۲ تا ۵ سال نیز در این کشور از این تکنولوژی استفاده می‌کنند.

امروزه تلفن‌های هوشمند و تبلت‌ها جایگزین، کتاب‌های نقاشی، اسباب بازی‌ها و سرگرمی‌های ورزشی همچون بازی تنیس، بسکتبال و والیبال شده است. این رشد استفاده از تکنولوژی‌های جدید در میان کودکان موجب نگرانی والدین، مسئولان مدارس و معلمان نسبت به بروز مشکلات احتمالی در رشد فیزیکی و روانی کودکان شده است. تحقیقات بسیاری در سال‌ها برای درک چگونگی یادگیری کودکان انجام شده که مهمترین آنها مربوط به «ژان پیاژه» است. او از جمله نخستین کسانی است که در زمینه رشد ذهنی کودکان مطالعاتی انجام داده است.

به گزارش ایسنا، تئوری شناختی پیاژه توضیح می‌دهد که یادگیری کودکان یک فرایند ذهنی است که مفاهیم را براساس ویژگی‌های زیستی و تجارب فرد از نو سازماندهی می‌کند. او همچنین از تحقیقات خود این موضوع را استنباط می‌کند که یادگیری تمام کودکان، رشد ذهنی و عملکردی آنها به یک شیوه است و الگوی مشابهی دارد.

بر این اساس کودکان، جهان اطراف خود را می‌فهمند و می‌سازند و بر اساس آنچه می‌دانند و کشف می‌کنند ایده‌های جدید را درک می‌کنند. نخستین راه کسب اطلاعات برای کودکان روابط رو در رو است و زمانی که والدین با کودک روابط تعاملی مناسبی نداشته باشند، کودک به سراغ تلفن‌های هوشمند و دیگر تکنولوژی‌ها از این دست می‌رود.

کودکان زبان‌های مختلف را یاد می‌گیرند و احساس خود و دیگران را درک می‌کنند. آنها به نحوه تعامل و مطالعات دقت می‌کنند و حتی احساسات را در ظاهر ما تشخیص می‌دهند و اگر این مراحل را نگذارنند، بُعد برجسته‌ای از رشد آنها از دست می‌رود.

سرگرم شدن کودک با تلفن همراه و دیگر وسایل الکترونیکی، او را از اکتشافات جدید و یادگیری‌هایش دور می‌کند. از سوی دیگر کارشناسان معتقدند که فرکانس‌های رادیویی ناشی از تلفن‌های هوشمند بر رشد ذهنی افراد تأثیر می‌گذارند.

کارشناسان دانشگاه کالیفرنیا آزمایشی را برای شناخت تأثیر استفاده از اینترنت بر تغییر ذهن افراد انجام داده‌اند. در این مطالعه ۲ گروه بررسی شده‌اند. یکی گروهی با تجارب اندک کاربرد تکنولوژی و گروه دیگر که تجربه کاربرد زیاد این ابزار را داشتند.

عکس‌هایی که از مغز این افراد گرفته شد نشان داد هر ۲ گروه عملکرد ذهنی یکسانی داشتند اما کسانی که بیشتر از ابزار الکترونیک استفاده کرده بودند ذهنشان مهارت‌های یادگیری‌های سنتی شامل تمرکز، خواندن و نوشتن را در آنها محدود می‌کرد.

همچنین اینترنت و تلفن‌های هوشمند بر مهارت‌های اجتماعی و رشد احساس فرد تاثیر می‌گذارند. زمانی که کودکی برای ارتباط برقرار کردن با دیگران به وسایل الکترونیکی وابسته باشد، مهارت‌های فردی‌اش تضعیف می‌شود. اینترنت و تلفن‌های هوشمند امروزه تبدیل به همدم کودکان ما شده‌اند و به ناچار یادگیری و روابط آنها از همین طریق انجام می‌گیرد.

جشنواره فیلم

سی‌وسومین جشنواره بین‌المللی فیلم فجر ۱۲ بهمن آغاز می‌شود

حاضران و غایبان بزرگ

سی‌وسومین جشنواره بین‌المللی فیلم فجر ۱۲ تا ۲۲ بهمن‌ماه افتتاح می‌شود. جشنواره فیلم فجر مهمترین جشنواره سینمایی ایران است که از سال ٦١ تاکنون معمولاً در اواسط بهمن‌ماه در تهران برگزار می‌شود. این جشنواره را ۲ نهاد با کمک یکدیگر برگزار می‌کنند؛ یکی بنیاد سینمایی فارابی است که طبق اساسنامه سازمانی است غیردولتی و غیرانتفاعی زیر نظر وزارت فرهنگ و ارشاد اسلامی و به عنوان بازوی اجرایی وزارتخانه در زمینه سیاست‌ها و جهت‌گیری‌های فرهنگی و هنری فعالیت می‌کند. اما نظارت کلی بر جشنواره بر دوش وزارت فرهنگ و ارشاد اسلامی است و از این جهت این جشنواره یک جشنواره دولتی است.

آزمون دوم دولت تدبیر و امید

سال گذشته برگزاری سی‌ودومین دوره جشنواره فیلم فجر نخستین آزمون عملی دولت تدبیرو امید در زمینه برگزاری جشنواره بود. از مهمترین اتفاقات جشنواره سال گذشته حضور بسیاری از بزرگان سینمای ایران در رقابت با یکدیگر بود. داریوش مهرجویی، رضا میرکریمی، ابراهیم حاتمی‌کیا، احمدرضا درویش، کمال تبریزی، رخشان بنی‌اعتماد، مسعود کیمیایی و کیانوش عیاری در این رقابت حضور داشتند. اتفاق ویژه دیگر جشنواره سال گذشته حضور فیلم‌هایی بود که جناح‌های منتقد دولت انتقادهای زیادی به پخش آنها در جشنواره داشتند. «خط ویژه»، «طبقه حساس»، «عصبانی نیستم»، «قصه‌ها» و «خانه پدری» آثاری بودند که اگرچه با استقبال مخاطب روبه‌رو شدند اما منتقدان پخش آنها را نادرست می‌دانستند. اگرچه وزارت فرهنگ و ارشاد در ابتدا در برابر نقدها مقاومت کرد اما در نهایت فیلمی همچون «عصبانی نیستم» که از محبوب‌ترین‌ها بود کنار کشید تا «شیار ١٤٣» جایزه ویژه بهترین فیلم از نظر تماشاگران را به خود اختصاص دهد.

آزمون دوم با حواشی بسیار

کمتر از ۲۰ روز دیگر، سی‌وسومین جشنواره فیلم فجر آغاز می‌شود. امسال نیز فیلم‌های مختلفی در جشنواره حضور دارند که هرچند همچون سال گذشته از کارگردانان مؤلف سینمای ایران خبری نیست اما نسل دومی‌ها در کنار نسل سومی‌ها باید برای سیمرغ‌ها رقابت کنند.

ولی امسال گویا رقابت اصلی بین فیلم‌هایی است که در قسمت مسابقه حضور ندارند. از مهمترین کارگردان‌هایی که به دلایل مختلف نخواستند یا نتوانستند در بخش مسابقه حضور یابند باید به خسرو سینایی، عبدالرضا کاهانی، سامان مقدم، سیروس الوند، محمدحسین لطیفی و بهمن فرمان‌آرا اشاره کرد. بهمن فرمان‌آرا به همراه سیروس الوند از نسل اول کارگردان‌های ایران بودند که نتوانستند در قسمت مسابقه حضور یابند.

شرکت ندادن چندین فیلم در قسمت مسابقه، انتقادهای زیادی به برگزارکنندگان این جشنواره وارد کرد. بسیاری این اتفاق را عقب‌نشینی وزیر فرهنگ و ارشاد از مواضع خود دانستند در مقابل عده‌ای دیگر کنار گذاشتن چند فیلم را موجب رونق بیشتر فیلم‌ها می‌پنداشتند.

فهرست فیلم‌های بخش مسابقه سینمای ایران (سودای سیمرغ)

نام فیلم	کارگردان	نام فیلم	کارگردان
ارغوان	کیوان علیمحمدی/ امید بنکدار	روباه	بهروز افخمی
اعترافات ذهن خطرناک من	هومن سیدی	شرفناز	حسن نجفی
ایران برگر	مسعود جعفری جوزانی	شکاف	کیارش اسدی‌زاده
بوفالو	کاوه سجادی حسینی	شیفت شب	نیکی کریمی
بهمن	مرتضی فرشباف	طعم شیرین خیال	کمال تبریزی
تا آمدن احمد	صادق صادق دقیقی	عصر یخبندان	مصطفی کیایی
تگرگ و آفتاب	رضا کریمی	مرگ ماهی	روح اله حجازی
حکایت عاشقی	احمد رمضان زاده	مزار شریف	عبدالحسن برزیده
خانه دختر	شهرام شاه حسینی	مشرف به کوچه بی نام	هاتف علیمردانی
خداحافظی طولانی	فرزاد موتمن)	من دیه‌گو مارادونا هستم	بهرام توکلی
دوران عاشقی	علیرضا رئیسیان	قول	محمد علی طالبی
رخ دیوانه	ابوالحسن داودی	فراز از قلعه رودخان	غلامرضا رمضانی

مخاطب خاص، مخاطب عام

حسین پارسا

اگرچه سینما در همدان کمتر مورد اقبال عمومی قرار می‌گیرد، اما همیشه مخاطبان خاص خود را داشته است. این البته ربطی به این ندارد که زمانی همدان ۲ سینمای اصلی داشت و حالا یک سینما با ۲ سالن بزرگ و کوچک. فیلم دوستان همدانی حتی اگر مجال سینما رفتن را نیز به هر دلیل به دست نیاورند خود را از دنیای هنر هفتم دور نمی‌کنند و به این عشق، پشت پا نمی‌زنند. به این معنا، مخاطب خاص سینما در شهر راه خود را پیدا می‌کنند و اگرچه مشکلات «فیلم خوب را با کیفیت بالا دیدن» همواره وجود داشته است ولی کم نمی‌آورند.

در همه این سال‌ها که جشنواره فیلم فجر پاتوق عشاق سینما در تهران بود و هست، شهرستانی‌ها چند راه بیشتر نداشتند. یا این فکر را از سر بیرون کنند که مانند میلیون‌ها نفر در پایتخت در جریان روز سینمای ایران باشند. ناگفته پیداست که این سخت‌ترین راه ممکن است؛ زیرا چه کسی است که منکر فیلم دیدن در شرایط جشنواره و درباره فیلم حرف زدن و از فیلم خواندن باشد. در آن شرایط است که مخاطب خاص سینما از حضور در متن و جریان اصلی سینمای ایران لذت می‌برد. راه دوم سفر به پایتخت است، این راه برای مخاطب عام، غیرعادی و عجیب است ولی مخاطب خاص از آن ناگزیر است. این مخاطب برای رسیدن به هدف هر کار می‌کند و چه کاری بهتر از اینکه خود را در پایتخت، قلب سینمای ایران ببیند. اما راه سومی هم وجود دارد، راهی که اگرچه مخاطب خاص را به طور کامل قانع نمی‌کند اما برای کسانی که توانایی و وقت سفر برای فیلم دیدن را ندارند، راه مناسبی است. سال گذشته با همت اداره فرهنگ و ارشاد همدان جشنواره فیلم فجر همزمان با تهران در همدان نیز برگزار شد. هرچند همه فیلم‌ها در همدان اکران نشدند اما باز هم مخاطبان راضی بودند. تصور دیدن فیلم‌هایی چون «چ»، «متروپل» و «خانه پدری» همزمان با تهران در همدان، وسوسه‌ای است که حتی مخاطب معمولی سینما را هم در امان نمی‌گذارد.

این‌طور که مدیرکل فرهنگ و ارشاد اسلامی همدان گفته است در صورت تأمین اعتبار مورد نیاز فیلم‌های جشنواره در همدان نیز اکران می‌شوند. این سخن می‌تواند یک امید بزرگ در دل سینمادوستان ایجاد کند. همه امیدوارند امسال هم این اتفاق رخ دهد و مشکلات مالی به هر نحو مرتفع شود. امید دیگر اکران فیلم‌هایی در همدان است که از نظر کیفیت در سطح بالایی باشند. این رویکرد اداره فرهنگ، اعتماد سینمادوستان با متولی اصلی فرهنگ استان را به شدت می‌افزاید.

فناوری

کشف آسیب پذیری خطرناک در اینستاگرام

به تازگی یک وصله امنیتی برای برطرف کردن یک آسیب‌پذیری خطرناک در سرویس اینستاگرام عرضه شده که موجب دسترسی همگان به عکس‌های حساب‌های خصوصی شده بود.

به گزارش همدان‌پرس؛ بسیاری از کاربران اینستاگرام ترجیح می‌دهند بخش یا تعدادی از عکس‌های خود را به طور خصوصی ارسال کنند تا دیگر کاربران قادر به مشاهده آنها نباشند، اما شرکت کوارتز از آسیب پذیری مهمی خبر داده که به هر فردی امکان می‌دهد تا در شرایط خاصی به اطلاعات حساب‌های خصوصی دسترسی یابد. آسیب‌پذیری یاد شده دسترسی به لینک عکس‌های خصوصی را در وب ممکن می‌کند. مشکل مذکور تنها زمانی رخ می‌دهد که کاربران از طریق سایت اینستگرام در وب به دنبال عکس‌های خصوصی بازگردند.

عکس روز

خیابان ولیعصر تهران- زمستان ۹۳

عکس: همدان‌پیام- نصرا... طاقتی احسن

سلامت

خودکفایی ایران در تولید برخی مواد دندانی

دبیر اجرایی همایش "کنترل عفونت در دندانپزشکی با محوریت خود مراقبتی"، گفت: بالغ بر ۱۰۰ شرکت داخلی مشغول فعالیت در تولید و عرضه مواد ضدعفونی مورد نیاز در دندانپزشکی هستند.

به گزارش مهر، حمید صمدزاده به جزئیات برگزاری این همایش که از ۲۳ تا ۲٦ دی‌ماه جاری در هتل المپیک تهران برپا می‌شود، اشاره و اظهار کرد: با مطرح شدن بیماری‌های واگیر و عفونی نوپدید، ایدز، انواع هپاتیت، سل، آنفلوانزا، ابولا و... در جهان، به طور حتم توجه به برگزاری چنین همایشی علمی که به صورت یکجا و فراگیر تمامی اعضای خانواده دندانپزشکی را با خود همراه دارد از اهمیت زیادی برخوردار است. از این رو، و با توجه به اهمیت این همایش، مشارکت استادان دانشکده‌ها، مدیران سلامت، محققان و کارشناسان وزارت بهداشت را در طول این گردهمایی شاهد خواهیم بود.

وی گفت: هم‌اکنون بالغ بر ٦٠ دانشکده دندانپزشکی با همراهی بیش از ۲۵ هزار نفر دندانپزشک در رده‌های مختلف مشغول فعالیت علمی آموزشی و درمانی در کشور هستند که بی‌شک توجه به بحث کنترل عفونت برای گروه‌های مرتبط و به ویژه مردم بسیار حایز اهمیت است.

دبیر اجرایی همایش "کنترل عفونت در دندانپزشکی با محوریت خود مراقبتی"، افزود: در طول این همایش که با همراهی دندانپزشکان، تکنسین‌های دندانپزشکی، بهداشت‌کاران دهان و دندان، دستیاران و نمایندگانی از لابراتوارهای دندان و طیف وسیعی از خانواده دندانپزشکی کشور برگزار می‌شود بر نکات مهم در مراقبت‌های شخصی و حمایت از بیماران تأکید می‌شود.

به گفته وی، در حال حاضر هزار و ۹۰۰ نفر در همایش ثبت‌نام شرکت دارند که ۲۰۰ نفر آنها بهداشت‌کاران دهان و دندان، ۱۵۰ نفر دستیار و منشی مطب و بالغ بر ۹۵ درصد کارکنان لابراتوارهای دندانی کشور هستند.

صمدزاده ادامه داد: در حاشیه این همایش بیش از ٦٠ شرکت تولیدی، صنعتی یا واردکننده مواد و تجهیزات دندانپزشکی در نمایشگاه جانبی حضور دارند و آخرین دستاوردهای خود را در معرض دید حاضران قرار داده‌اند. اگرچه به طور همزمان کنگره و نمایشگاهی در برج میلاد برپاست اما در همایش کنترل عفونت و بخصوص نمایشگاه جانبی آن سعی شده تا شأن و منزلت جامعه دندانپزشکی کشور حفظ شده و فضای مناسب جهت برپایی نمایشگاه جانبی که از همه نظر مناسب است، مهیا دیده شود.

وی با اعلام اینکه در حال حاضر بالغ بر ۱۰۰ شرکت تولیدی داخلی مشغول فعالیت در خصوص تولید و عرضه مواد ضدعفونی مورد نیاز در دندانپزشکی هستند، افزود: می‌توان گفت این وضعیت در ۱۵ سال پیش به این صورت وسیع و گسترده نبود و با کمبود یا نقصان مواجه بودیم. خودکفایی در تولید برخی مواد دندانی، مواد ضدعفونی در دندانپزشکی، یونیت‌های دندانپزشکی، دستگاه آمالگاماتور، فور، اتوکلاو و بسیاری از ابزارهای مرتبط، اکنون به افتخاری ملی تبدیل شده است.

صمدزاده گفت: بی‌شک وزارت بهداشت و مراکز علمی و دانشگاهی کشور در برگزاری علمی و اجرایی این همایش توجه ویژه داشتند و به لطف خداوند سعی می شود در طول روزهای برگزاری، اهداف مهم کنترل عفونت در دندانپزشکی، هم برای مردم و هم برای دندانپزشکان سودمند و اثربخش باشد.