پیام تاریخ، تمدن و فرهنگ مادستان
|ISNN: 2322-4665|

روزنامه همدان پیام

www.HamedanPayam.com

پنجشنبه ● ۲۷ مهرماه ۱۳۹۶ ● ۲۸ محرم ۱۴۳۹ ● ۱۹ اکتبر ۲۰۱۷
سال سیزدهم ● شماره ۳۰۴۰ ● ۸ صفحه روزنامه + پیام آدینه ● ۱۰۰۰ تومان

کانال خبری همدان پیام در تلگرام | t.me/hamedanpayam
کانال نیازمندی‌های روزنامه در تلگرام telegram.me/bazarehamedan

ایران ۴

اگر طرف مقابل برجام را پاره کند، ما آن را ریز ریز می‌کنیم

خبر ۲

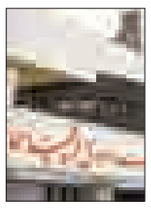

دست خیر خاندان فرشچیان بر سر درمان استان

فرهنگ ۸

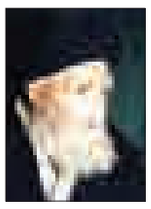

علما مختص به یک زمان خاص نیستند

پیام آدینه ضمیمه

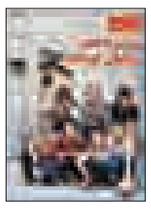

پیام آدینه این هفته با موضوع تربیت بدنی ضمیمه روزنامه

شهرستان‌ها بی خیال نشوند

۵۰ میلیارد اعتبار شناور در استان

۳

نخستین اطلس جُرم‌خیزی کشور در ملایر تدوین می‌شود

۲

بررسی آخرین وضعیت مجتمع پر حاشیه همدان

بهره برداری از پروژه تجاری سینا ٦ ماه دیگر

■ معاون شهردار: ۱۰ میلیارد تومان برای اتمام پروژه نیاز است

احداث مجتمع تجاری سینا واقع در آرامگاه بوعلی همدان با ۱۰ هزار و ۸۰۰ متر مربع زیربنا توسط سازمان عمران شهرداری همدان در حال انجام است. در ابتدای ساخت این مجتمع نبود مدیریت قوی و زمان‌بندی لازم مرکز تجاری سینا را به یک پروژه ناموفق شهری تبدیل کرد به‌طوری که یازده سال است که از ساخت این پروژه عمرانی می‌گذرد اما هنوزتکمیل نشده است.

۶

تاریخی‌ترین میزبانی ورزش استان

وزیر و رفقا همگی در همدان

۷

حفظ الهی‌تبار خواست تمام جریانات و گروه‌های سیاسی

فرزندان استان باید بمانند

۴

یادداشت روز

وحدت برای منافع استان یا دوستان

این روزها و هفته ها شاهد اتحاد بیشتر نمایندگان استان در مجلس هستیم. اتفاق نظری که اگر چه به شکلی تردید برانگیز - با توجه به تفاوت گرایشات و فاصله منافع با هم- روی داده و جای شکاف را باید همچنان محفوظ داشت.این وحدت در اظهارات تریبونی اعضای مجمع به ویژه رئیس آن بسیار مورد تاکید قرار دارد و در نشست روز گذشته این اعضا با شورای پنجم شهر همدان نیز مورد اصرار قرار گرفته است. در اینکه پس از سالها و گذشت ادوار متعدد نمایندگان دور یک میز به اتفاق رسیده اند...

۲

یادداشت

انگار دولت دولتِ رئیسی است

پس از اعلام نتایج انتخابات ریاست جمهوری اخیر آنچه بیش از پیش محسوس بود افت آرای روحانی نسبت به دور قبل و پیشی گرفتن نامزد اصولگرایان از رئیس جمهور منتخب در استان بود.علی رغم شیرینی پیروزی در انتخابات اما برای کنشگران سیاسی نکته مهم در جای دیگری نهفته بود و آن یافتن علل افت رای رئیس جمهور و پیشی گرفتن ابراهیم رئیسی از او بود.صرفنظر از کشف یا کشف نشدن این علل نتیجه انتخابات یک انتظار در میان کنشگران سیاسی استان ایجاد کرد ...

۴

با کانال تلگرامی روزنامه همدان پیام
خبرهای داغ را زودتر بخوانید
@hamedanPayam

روزنامه همدان پیام
با اینستاگرام همدان پیام همراه شوید
اخبار را با فتوتیترها و تصاویر جذاب پیگیری کنید
پیام رسانه

پیام تاریخ، تمدن و فرهنگ مادستان
The Message Of Madestan's History & Civilization & Culture
روزنامه همدان پیام ۲
پنجشنبه ● ۲۷ مهرماه ۱۳۹۶ ● شماره ۳۰۴۰
خبر
khabar@hamedanpayam.com

خبر

آموزه های اسلامی در جامعه کمرنگ شده است

نماینده ولی فقیه در استان همدان با اشاره به این که آموزه های اسلامی در جامعه کمرنگ شده است، گفت: حوزه های علمیه، مراکز دانشگاهی و نهادهای دینـی و فرهنگی باید با مطالعه و تحقیق راهکارهـای عملیاتی مبانی تحکیم خانواده در جامعه را ارائه کنند.

به گـزارش خبرگزاری حوزه آیت ا... غیاث الدیـن طه محمدی در همایـش مبانـی تحکیم خانـواده که با حضور ائمـه جمعه ۵ اسـتان کشـور در خرم آباد برگزار شـد گفت: ائمـه جمعه تمام تـلاش خود را در راسـتای تربیت دینی و اسـلامی افراد جامعه بکار گیرند .

نماینده ولی فقیه در استان همدان خاطر نشان کرد: باید زمینه ازدواج دختران در سن ازدواج و زنان مطلقه در جامعه فراهم شود .

خبر

راه های استان همدان اسکن می شوند

مدیرکل راهداری و حمل و نقل جاده ای استان همدان از عملیات تصویری برای رفع مشکلات جاده ای در محورهای فرعی استان خبر داد.

به گـزارش روابط عمومی اداره کل راهداری و حمل و نقل جاده ای اسـتان همدان، محمد رودباری هدف از اجرای این طرح را مدیریت بهتر راه ها عنوان و خاطرنشان کرد: این عملیات شامل شناسایی ناهمواری ها و ارزیابی سازه ای روسازی راه های استان در قالب طرح تهیه سند جامع وضعیت راه ها به طول ۸۳۵ کیلومتر است.

رودباری ادامه داد: در این عملیات به کمک تجهیزات پیشـرفته وضعیت کیفیـت رویه های راه از نظر ناهمواری ها و انواع خرابی های آسـفالت شـامل وضعیت ترک ها، نشسـت هـا و انواع خرابی هـای موجود در روسازی مشخص می شود.

خبر

کارت ملی امسال اعتبار دارد

معاون سیاسی امنیتی استانداری همدان گفت: کارت ملی تا پایان سال جاری اعتبار دارد و پس از مدت تعیین شـده افراد فاقد کارت هوشمند ملی خدماتی دریافت نمی کنند.

محمدابراهیم الهی تبار در نشسـت اعضای شـورای راهبردی جمعیت استان همدان گفت: کارت هوشمند ملی تنها مدرک شناسایی معتبر در کشور است که قادر به پشتیبانی از تمامی کارت های موجود است.

معاون سیاسـی امنیتی استانداری همدان اظهار کرد: تاکنون برای ۶۰۰ هزار نفر معادل ۴۷ درصد واجدین شرایط استان ، کارت هوشمند ملی صادر شده است و پیش بینی می شود تا پایان سال ۳۰۰ هزار کارت دیگر صادر شود.

الهی تبار تاکید کرد: شهرسـتانهایی که سـهم کمتری از این آمار دارند باید به اطلاع رسانی و ترغیب شهروندان به دریافت کارت هوشمند ملی تلاش کنند.

یادداشت روز

وحدت برای منافع استان یا دوستان

این روزها و هفته ها شاهد اتحاد بیشتر نمایندگان استان در مجلس هسـتیم. اتفاق نظری که اگر چه به شکلی تردید برانگیز - با توجه به تفاوت گرایشـات و فاصله منافع با هم- روی داده و جای شکاف را باید همچنان محفوظ داشت.

ایـن وحدت در اظهارات تریبونی اعضـای مجمع به ویژه رئیس آن بسـیار مورد تاکید قرار دارد و در نشسـت روز گذشته این اعضا با شورای پنجم شهر همدان نیز مورد اصرار قرار گرفته است. در اینکه پس از سـالها و گذشت ادوار متعدد نمایندگان دور یک میز به اتفاق رسیده اند علی القاعده نباید کسی نگران یا ناراحت باشد.

وحدت از بایسته های رفتاری است که همواره بر اثرات و مواهب آن تاکید شده و یکی از گمشده های استان همدان در سالهای گذشته بوده است. حال رسیدن نمایندگان به پراکنده ترین اعضا در میان مسئولان استان جای امیدواری و تحسین باید داشته باشد.

آنچه اما از رفتارها و تحرکات عیان ونهان نمایندگان به گوش می رسد نگرانی از هـدف گیری این وحدت و غایت آن را بر می انگیزد. فی الواقع نمایندگان استان با در پیش گرفتن رویه یک صدایی راه جدیدی برای رسیدن به خواسته های گروهی و منافع خود در پیش گرفته اند. به نظر می رسـد این تاکتیک با اسـتفاده از تجربه سالهای گذشته و ناکامی هایی بوده که در مسیر رسیدن به خواسته های نمایندگان روی داده اسـت. به عبارت دیگر نمایندگان استان در مجلس به خوبی در یافته اند که برای رسیدن به خواسته های منطقه ای به ویژه در عزل و نصب ها از قدرت جمعی خود باید بهره برده تا با قدرت بیشتری در معادله قدرت ظاهر شوند.

از این رو شـنیده می شـود که در این تاکتیک ، برخی نمایندگان از گرایشـات روشـن سیاسـی و حزبی خود نیز عبور کرده و رفتاری فراکسیونی را در قبال برخی تغییرات در پیش گرفته اند. طبیعی است که در چنین شـرایطی عناصر صاحب حکم و امضا در استان بجای یـک نماینده با جمعی از نمایندگان در برخی عزل و نصب ها روبرو خواهند بود که کار را سخت خواهد کرد.

این نوع وحدت بـرای ادامه رفتارهای خـارج از عرف واختیارات نمایندگـی، در واقع قدرت چانه زنی نمایندگان در مصاف با مدیران اجرایی افزایش داده اسـت. این در حالی است که اصل وحدت اگر چه امری سفارش شده است اما روش و تاکتیکی برای رسیدن به یک هدف بالاتر است و نمی تواند بخودی خود هدف باشد.

نمایندگان اگر که به وحدت سفارش می شوند وحدتی است که در آن دستی جمعی برای پیگیری منافع استان در برهه های مختلف همچون رای اعتماد به وزرا یا استیفای حقوق گرفته نشده استان از مرکز نشینان هدف است نه توافق برای پیگیری مسیر به خطا رفته از گذشته.

چه اینکه ادامـه رفتارهای مداخله جویانه نمایندگان در کشـور در امـورات اجرایی به ویژه انتصابات آفتی اسـت که این روزها صدای دولتـی ها را بیشـتر از هر زمانی درآورده اسـت. از این رو وحدت نمایندگان هنگامی به نفع استان خواهد بود که برای پیگیری وظایف واختیارات قانونی خود همچون نظارت بر عملکرد مسئولان باشد.

سـخنی دیگر با مدیران دولتی استان اسـت که عقب نشینی هایی از خود در قبال خواسته های خارج ازاختیار برخی نمایندگان نشان داده اند. تجربه نشـان داده که عقب نشینی از خطوط اختیار آغازگر عقب نشینی های متعدد و از دست دادن عنان اختیار است. چنین رفتاری نه به نفع مسـئولان دولتی تمام می شود و نه انتظاری است که مردم در رای به دولت داشته اند.

ساخت نخستین دیوار زنده در همدان

مدیرعامل سـازمان سیما، منظر و فضای سبز شهری همدان از احداث نخستین دیوار سبز و زنده شهر همدان خبر داد.

وحید علی ضمیر در گفتگو با مهر از احداث نخسـتین دیوار سبز در ضلع شـمالی میدان قائم همدان خبر داد و اظهار داشت: دیوار سـبز یا دیوار زنده، دیواری است که بخشی از آن یا تمام آن دارای پوشش گیاهی است.

وی با تاکید بر اینکه فناوری دیوار سبز در سطح جهان حرکتی نوین اسـت، عنوان کرد: اسـتفاده از فناوری دیوار سبز در ایران مراحل تجربـی خود را می گذراند و باید بـرای اجرای هرچه بهتر آن از ظرفیت دانشـگاه ها و مراکز تحقیقاتی به منظـور بومی کردن آن باتوجه به شرایط اقلیمی شهر همدان و اقلیم محلی بهره برد.

وی همچنین با بیان اینکه مدیران شـهری می توانند با اجرای چند طرح، مطرح شـدن همدان به عنوان پایلوت دیوار سبز را بر روی تعدادی از سـاختمان های عمومی و دولتی آغاز کنند و با بررسی اسـتقبال جامعه و مسئولین در راستای گسـترش آن قدم بردارند، اظهار داشت: در حال حاضر دیوار سبزی به وسعت ٤ هزار و ٥٦٧ مترمربـع در ۱۸ تایل ۳ متری در ضلع شـمالی میدان قائم همدان ساخته شده است.

مدیر عامل سـازمان سـیما منظر و فضای سبز شهری با بیان اینکه گیاهان بکار برده شـده در این دیوار سـبز متناسب با فصل سرما انتخاب شـده اند، عنوان کرد: گیاهانی مثل امین الدوله، پیچ اناری، گلهای داوودی و لادن در این فضا بکار برده شده است.

وی هدف از ایجاد این دیوار سـبز را زیباسازی، اهمیت به توسعه پایدار شـهری، ساخت شـهری شاداب و سـبز و ایجاد منظر در فضاهای بلا استفاده عنوان کرد و گفت: وظیفه سازمان سیما، منظر و فضای سبز شهری نظارت بر فضاهای سبز موجود و حفظ و توسعه آن اسـت و با این اقدام کاری نمونه به سـایر شهروندان و ادارات معرفی می‌شود. علی ضمیر با تأکید بر اینکه ظرفیتی همانند نخبگان و ایده پردازان در شـهر همدان وجود دارد، گفت: با مشـارکت و اجرای طرح های تشـویقی و برگزاری مسابقات ایده های شهری می‌توان از طراحی و ایده‌پردازی نخبگان برای پیشرفت روز افزون شهر همدان حداکثر استفاده را داشت.

نخستین اطلس جُرم‌خیزی کشور در ملایر تدوین می‌شود

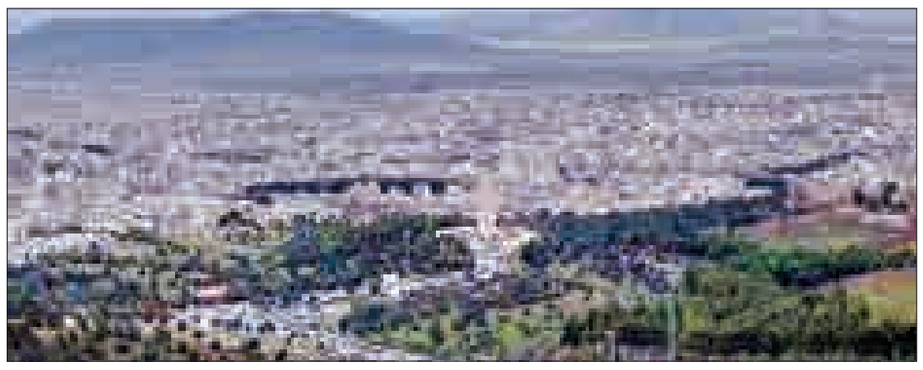

در سـتاد طـرح کرامت ملایـر از تهیه نخسـتین اطلس جغرافیایی نقاط جرم خیز این شهرسـتان خبر داده شـد. ایـن برای نخسـتین بار اسـت که در کشـور چنین اطلسـی تهیه می شود. به گفته فرمانده ویژه این شهرستان، ملایر نخستین شهرستانی در کشور است که تمام افراد آلوده به مواد مخدر را شامل فروشـندگان و مصرف کنندگان را شناسایی کرده اسـت.عبدالعظیم رضایی با بیان اینکه حضور و بسـیج آحاد مردم برای حل مشکلات ملی راه گشا بوده است اضافه کرد: در طرح کرامت هم به این مسأله توجه شده اسـت و نگاه اصلی این است که مردم در این مبارزه نقش فعالی داشـته باشند زیرا روح این طرح آگاهی بخشی است و به دنبال برانگیختگی عمومی مردم است.

رضایی با اشاره به اینکه مرحله برانگیختگی عمومی و ایجاد نفرت پیشـرفت زیادی در شهرستان داشته است بیان کرد: تمامی برنامه های طرح کرامت بـه صورت موازی با هم پیش می روند و مهمترین برنامه این روزهای شهرسـتان همایش بزرگ پیـاده روی نه به اعتیاد در روز جمعـه این هفته برای عجین شدن بیشـتر مردم با طرح کرامت و افزایش نقش آنها در پیشبرد آن است.

اعدامی های مواد مخدر عامل اصلی نیستند

نماینده مردم ملایر و عضو کمیسیون حقوقی مجلس نیز با اشاره به اصلاحیه قانون مبارزه با مواد مخدر اضافه کرد: به این نتیجه رسیدیم که افـرادی که به جرم قاچـاق مواد مخدر اعدام می شوند عامل اصلی نیستند و و اعدام منحصر شد به افراد و باندهایی که مسلحانه و یا با اسـتفاده از افراد زیر ۱۸ سال اقدام به قاچـاق می کنند همچنین در مجازات اعدام حمل مـواد، هروئین به ۳ کیلوگرم و تریاک به ۵۰ کیلوگرم افزایش پیدا کرد و این قانون برای محومین سـالهای قبل نیز عطف ما به سبق خواهد شد. محمد کاظمی ادامه داد: اگر این قانون به خوبی اجرا شود قطعا در این حد نتیجه بخش خواهد بود در رابطه با مسـائل مالی طرح کرامت هم سـعی مـی کنیم در مجلس طرحی ارائه دهیم تا بتوانیم اعتیاد را ریشه کن کنیم. دبیر شورای هماهنگی مبارزه با مواد مخدر استان نیز با اشاره به آغاز مبارزه فرهنگی با اعتیاد از دهه سوم انقلاب اسلامی گفت: در کل کشور تنها دو شهرستان ملایر و فلاورجان به دلیل درگیری زیاد با اعتیاد و از طرف دیگر به خاطر توانمندی هایشان ببرای طرح کرامت انتخاب شـدند در این رقابت مثبت ملایر با اقدامات مختلف از فلاور جان پیشی گرفته است.

بودجه طرح کرامت قطره چکانی است

رسول حسینی با اشاره به میزان برانگیختگی مردم شهرسـتان گفت: از ۶۳ مصوبه طرح کرامت ۵۵ مصوبه آن اجرایی شـده است و علی رغم اینکه اعتبـارات طرح کرامت در شهرستان ملایر قطره چکانی است اقدامات بزرگی صورت گرفته است. اجرای این طرح در شهرستان با اعتبار ۱۳۱ میلیون تومان کار مشـکلی است و دسـتگاه های اجرایی می تواننـد از بودجه فرهنگی خـود در این امر هزینه کنند. مهدی فرجی جانشین سپاه انصار الحسـین(ع) همدان نیز با اشاره به کم شدن میانگین سـنی اعتیاد این امر را نگران کننده دانست و افزود: زمانی بیشترین نگرنی ما در قاچاق مواد مخدر از مرزهای شـرقی کشور بود اما به تازگی از نوار مرزی غرب کشـور امکانات، سلاح و مواد مخدر جدید به کشور وارد می شود که توسـط نیروی انتظامی و سایر ارگان ها متوقف می شوند.

برخورد قهری لازم است

فرمانده نیروی انتظامی ملایر نیز با اشـاره به تهیه اطلس جغرافیایی جرم شهرستان گفت: اگر می خواهیم این طرح موفقیت آمیز باشد نیاز به هزینه بیشتر است و صرفه جویی در بعضی موارد جایی نـدارد باید راهکارهای بنیادی و علمی اساتید دانشگاه و دانشجویان اسـتفاده کنیم زیرا راهکارهای سنتی دیگر پاسـخگو نیسـت. در تمام مراحل طرح را بازبینی کنیم و پویایی آن را بسـنجیم. داود علی بخشی اضافه کرد: عقب نشینی در این جبهه کار مناسبی نیست در بحث مواد مخدر هر چقدر کـه جدی تر برخورد کنیم ارزش بیشـتری دارد استکبار جهانی با تمام قدرت سـعی دارد به ما صدمه بزند باید بدون هیچ ترحمی در این زمینه اقدام کنیم.

حضور نمایندگان استان در شورای شهر همدان

نمایش وحدت در ساختمان شکریه

نمایندگان اسـتان همدان در مجلس این روزها و هفته ها اتحاد بیشتری از خود نشان داده اند.

دسـته جمعی همراه با نمایندگان دولت در استان در برنامه ها و شورای اداری حضور پیدا می کنند و به اتفاق رای برای ماندن اسـتاندار توافق می کننـد. حتی در گزینـش مدیران جدیدالورود به اسـتان نیز راهبردی واحد در پیش گرفته اند و حوزه های خود را تقسـیم بندی کرده اند. در رفتار نمایندگان اگرچه هنوز با جاده و خـط و خطوط پارلمانی ها فاصله دارد امـا در این دوره زیرک تر و با تجربه تر از دوره های گذشـته راه وحدت را در پیش گرفته اند. وحدتی که روز گذشته در نشست با اعضای شـورای شهر همدان نیز بخشی از آن روی نشـان داد و در کلام رئیـس مجمع نمایندگان و عضو هیات رئیسـه مجلس هم آمد. در این نشسـت که با حضور سه تن از نمایندگان استان در مجلس برگزار شد ابتدا اکبر رنجبر زاده نماینده مردم اسدآباد بود که تا کید کرد :نمایندگان مردم استان همدان در مجلس شورای اسلامی هیچگونه اختلافی با هم ندارند و خوشبختانه همسو با هم برای توسعه استان حرکت می‌کنند. این تاکید ابتدا به ساکن نشان از تمرکز نمایندگان استان بر تاکتیک های این روزهای خود بـوده که اتفاقا جواب هم داده اسـت. نمونه آن هم انتخاب شهردار همدان بوده که نمایندگان برسرش اتفاق نظر داشته اند. رنجبرزاده در نشست رئیس و اعضای شورای شهر همدان با مجمع نمایندگان استان همدان که در این جلسـه شهردار منتخب همدان نیز حضور داشـت، گفت: باید شهر را به سمت و سوی آنچه شایسته مردم است، سوق داد.

وی با بیان اینکه شهر همدان متعلق به کل استان اسـت و همگان باید با یکدلی تلاش کنند تا مرکز این اسـتان، در سطح بالایی قرار گیرد، گفت: انتخاب شهردار جدید توسط اعضای شورای شهر همدان مناسب بود، زیرا حسین مرادی منشأ تحولات بزرگی خواهد بود.

رنجبـرزاده با تأکید بر اینکه تعامل، همدلی و یکرنگی بین اعضای شورای شهر و نمایندگان مجلس امری ضروری اسـت، ابراز امیدواری کرد: با تعامل شورای شهر کارهای بزرگی در شأن استان همدان انجام شود.

نماینده مردم اسـدآباد در مجلس شـورای اسلامی با بیان اینکه همدان شهر گردشگری و شناخته شده‌ای است و می‌توانیم برای شهرهای گردشگری بودجه خاصی در مجلس مصوب کنیم، عنوان کرد: همدان به عنوان مرکز استان باید بدرخشد تا در جذب گردشگر موثر باشد.

رنجبرزاده همچنین گفت: غار علیصدر ظرفیت بزرگی برای اسـتان اسـت که باید از تمامی ظرفیت‌ها برای توسـعه استان و شهر همدان استفاده کرد.خجسته رئیس مجمع نمایندگان استان همدان هم در سخنانی در این نشست با تاکید بر وحدت نمایندگان در پیگیری مسائل شهر همدان وعده داد که نمایندگان استان در مجلس پیگیر بحث توانمندسازی حاشیه شهر همدان به ویژه در زمینه انشـعابات بوده و به طور قطع این مشکلات حل خواهد شد.

رئیس مجمع نمایندگان همدان بر ریسک‌پذیر بودن شورای شهر همدان تاکید کرد و گفت: در شـرایط فعلی اعضای شورای شهر برای آبادانی شهر باید بدون ترس اقدام کنند.

امیر خجسته حساسیت اعضای شورا نسبت به شـهر همدان را مقدس برشمرد و اظهار کرد: اعضای شورای شهر در انجام کارهای بزرگ در شهر، ریسک‌پذیر باشند و نمایندگان استان هم آنها را همراهی خواهند کرد.

وی با تأکیـد بر اینکه مدیر باید شـرایط و وضعیت موجود را تشخیص داده و بدون ترس اقدام کند، گفت: نباید سـکوت کنیم و تمام موانع موجود در شهر به ویژه سهم‌خواهی‌ها و زیاده‌خواهی‌هـا را حل خواهیم کرد.وی با اشاره به ساخت و سازهای غیرمجاز و تخریب باغات اظهار کرد: برای حفظ باغات در مقابل هر مسئول یا مدیری خواهیم ایستاد.

در ادامه این نشست رئیس کمیسیون برنامه، بودجه و مالی شـورای شـهر همدان با بیان اینکـه در دوره چهارم، تعاملات بین مجلس و شورای اسلامی شهر ضعیف بود، خواستار گسترش تعاملات نمایندگان با اعضای شورا در دوره پنجم شد.

حسـین قراباغی با بیان اینکـه در پروژه‌های انجام شده شـهرداری همدان از سوی دولت هیچگونه کمکی را شاهد نیستیم، گفت: باید این مهم توسط نمایندگان پیگیری شود.

نایب رئیس شورای اسلامی شهر همدان نیز نقطه اشتراک شورا و مجلس را منتخب مردم بودن دانست و گفت: اقدامات توانمندسازی مناطق حاشیه شـهر، خیلی ضعیف بوده در حالی که حضور مردم این محلات در انتخابات بسیار تأثیرگذار است.علی فتحی افزود: انتظار داریم تغییر بزرگی در این نواحی از شهر به‌ویژه در بحث انشعابات شاهد باشیم که به طور قطع حمایت نمایندگان را نیاز داریم.

رضوان سلماسـی رئیس کمیسیون فرهنگی اجتماعی شـورای شهر همدان نیز با تاکید بر توجه به مباحث حفظ محیط زیست و منابع طبیعی عنوان کرد: بر اسـاس شنیده‌ها تا ۲۰ سـال آینده شهر همدان بیابان خواهد شد، بر این اساس بی‌توجهی یک مسئول هم موجب به خطر انداختن زندگی شهروندان خواهد شد که باید از این منابع مراقبت کرد.

کامران گردان سـخنگو و رئیس کمیسیون خدمات شـهری حمل و نقـل وترافیک شـورای شـهر همدان نیـز با اشـاره به ضرورت تقویت جایگاه شـورای شهر در جامعه افزود: دعـوت مجمع نمایندگان از اعضای شـورا جایگاه شورا را تقویت می کند چرا که با این اقدام به دیگر سازمانها و ادارات نشان می‌دهد که چندین اصل قانون اساسـی در خصوص شورا وجود دارد که نمایندگان اسـتان به آن توجه دارند و این امر در بین دیگر مسئولان بسط داده شده و نهادینه می شود.

shenide@hamedanpayam.com

شنیده‌ها

۱- جمعیت بیکاران روانه خارج از کشور می شوند. گویا ٤ کشور استرالیا، عمان، ترکیه و تاجیکسـتان هدف اعزام بیکاران خواهند بود. گفته می شود برای اعزام بیکاران به این کشورها با وزارتخانه های مربوطه دولت هماهنگی شده است. گفته می شود وزارت امورخارجه توافق کرده که از نیروهای کار در این کشورها حمایت های لازم را داشته باشد.

۲- از نمایندگان برای تایید حکم شهردار همدان درخواست همراهی شـده است. گویا در نشست روز گذشـته مجمع نمایندگان استان با شـورای شـهر همدان اعضای این شـورا درخواسـت کرده اند که نمایندگان برای تایید هرچه زودتر حکم شهردار انتخابی خود تلاش کنند. گفتنی است شورای شهر همدان چندی پیش حسین مرادی را به عنوان شهردار همدان انتخاب کرد.گفته می‌شود شهردار انتخابی گزینه برخی نمایندگان استان است.

۳- تاسیس وزارت گردشگری در دستور کار مجلس قرار گرفته است. گفته می شود نمایندگان با تشکیل کمیته ای مشغول چکش‌کاری ایده تشـکیل وزارتخانه‌ای صرفا برای گردشگری هستند. گویا بر اساس این طرح سـازمان میراث فرهنگی بجای خود باقی می ماند و بخش گردشگری مستقلا صاحب یک وزارت خانه میشود.

خبـرویژه

جان‌باختن پاکبان شهرداری در همدان

رئیس پلیس راهنمایی و رانندگی اسـتان همـدان از برخورد یک خودرو با پاکبان شـهرداری همدان خبر داد و گفت: متأسـفانه در این حادثه تلخ پاکبان شهرداری جان خود را از دست داده است.

علی فکری در گفت‌وگو با ایسنا، تصریح کرد: پاکبان شهرداری در حال جارو زدن معبر در حوالی پل صداوسـیما بوده که یک خودرو با وی برخورد می‌کند.

وی بـا بیان اینکه تاریکی شـب منجر به ندیدن پاکبان توسـط راننده خودرو شـده است، یادآور شـد: در بروز این حادثه ۵۰ درصد راننده خودرو به علت توجه نکردن به جلو و ۵۰ درصد نیز پیمانکار مربوطه به علـت نظارت نکردن بر نصب علائم هشـداردهنده در محل بروز حادثه مقصر بوده است.

رئیس پلیس راهنمایی و رانندگی اسـتان همـدان در پایان گفت: این حادثه در ساعت ۵:۳۰ بامداد روز چهارشنبه و نرسیده به پل صداوسیما اتفاق افتاده است.

خبـر

تجلیل از صاحبان ایده های برتر استان در هفته پژوهش

رئیس پارک علم و فناوری اسـتان همدان گفت: همزمان با هفته پژوهش و فنـاوری از صاحبان ایده و طرح فناورانه برتر در اسـتان همدان تجلیل می گردد.

مجیـد کزازی اظهار داشـت: ششـمین دوره انتخـاب ایده و طـرح فناورانه برتر اسـتان همـدان، با هدف ترویـج فرهنگ فناوری، شناسـایی ایده پردازان و فناوران در اسـتان و معرفی دستاوردهای جدید فناورانه، همزمان با هفته پژوهش و فناوری در سال ۱۳۹۶ توسـط کمیته فناوران برتر استان همدان برگزار می گردد.

دبیـر کمیته انتخاب ایده و فناور برتر سـتاد هفته پژوهش و فناوری اسـتان همدان در خصوص برگزاری این جشنواره اظهار داشت، این جشـنواره در دو بخش مجزای ایده های فناورانه برتر و فناوری های تجاری سـازی شده برتر برگزار می گردد و برگزیدگان این جشنواره در مراسـم اختتامیه هفته پژوهش و فناوری مورد تقدیر قرار خواهند گرفت.

کزازی در پایان گفت، امکان ثبت نام و حضور در این جشنواره برای تمامی ایده پردازان و فناوران استان اعم از حقیقی یا حقوقی، دولتی یا غیر دولتی دارای ایده های فناورانه یا محصولات تجاری سازی شده فراهم اسـت و متقاضیان می بایست با مراجعه به سایت پارک علم و فناوری اسـتان همدان به آدرس www.hstp.ir نسبت به دریافت فرم ثبت نام و تکمیل آن اقدام کنند.

ساخت دو مرکز درمانی دیگر به همت این خانواده

دست خیر خاندان فرشچیان بر سر درمان استان

خانـواده فرشـچیان می خواهنـد پای ثابت مشارکت در طرح های سـلامت و درمان همدان باشند. این خواسـتن نه برای نام و نشان که برای ماندگاری سنت حسنه کمک و احسان در نیازمندی های مردم نجیـب و دور مانده از امکانات همدان بوده است. اراده فرشچیان ها آنقدر در این راه قوی و محکـم بود که پای گـذار بزرگترین مرکز فوق تخصصی قلب و عروق غرب کشور شد. فرشچیان ها آنقدر پای کار بودند که در هنگام سـاخت این مراکز حتی زودتر ودقیق تر از دولتی ها پول برای پروژه خرج کردند تا نیت صادقانه شـان بیشتر از پیش عیان شود و برای کار خیر منتظر کمک دولت و تحسین و مواهب مدیران نباشند.

حـالا این خانواده پر برکت و دسـت به خیر قرار اسـت در دو پروژه بزرگ دیگر درمانی استان نیز دست کمک داشته باشند. دو روز پیش که استاندار و نمایندگان به همراه جمعی از مسئولان استان به دیدار این خانواده رفتند این خبر را ارمغان آوردند. در این دیدار خانواده مرحوم فرشچیان با اشاره به اقدامات خیریه این بنیاد در استان همدان از جمله ساخت دو بیمارسـتان و خوابگاه خیریه متاهلین برای کمک به راه‌اندازی مرکز جامع سرطان و یک بیمارستان ۵۰۰ تخت خوابی نیز قول مساعد دادند. این نیت با تحسین اسـتاندار همدان همراه شد و نیکبخت با اشـاره به دغدغه برخی افراد در مورد ادامه نداشـتن کارهای خیر خانواده فرشچیان در فقـدان مرحوم محمدعلی فرشـچیان گفت: نگاه خیرخواهانه خانواده مرحوم فرشچیان نشان‌دهنده این اسـت که کارهای خیر مرحوم فرشچیان ادامه می‌یابد چرا که سـرمایه وی فرزندانی صالح است و این سـرمایه در نبود وی همچنان به خیر گرفته می‌شـود.خانواده مرحوم فرشچیان در این دیدار با اشاره به اعتقاد قلبی خود مبنی بر باقیات‌الصالحات بـودن اقدامات خیرخواهانـه و خاطراتی از رفتار خیرخواهانـه پدر بزرگوارشـان ابـراز امیدواری کردند بتوانند در راه پدر که همانا خدمت به خلق خداست، گام بردارند و آمادگی خود را برای انجام امور خیر مورد نیاز و در حد توان و دارای قابلیت اجرایی شدن در استان همدان اعلام کردند.

پسـر مرحوم فرشـچیان گفت: نگاه ویژه، حسن نیت مسـئولان و همراهی آنان با خیرین موجب شکوفا شـدن استعدادهای خفته و تشویق دیگران به اتفاق‌های خوب را موجب می‌شود.

فرزندان مرحوم فرشچیان با یادآوری اینکه رهبر و مولای خود را علی(ع) می‌دانند که از اخلاق خاص این بزرگوار، کرم و بخشش ایشان بود توضیحاتی در مـورد اقدامـات خیرخواهانه بنیـاد مرحوم فرشچیان در نقاط مختلف کشور ارائه کردند.

در این دیدار صمیمانه از جسارت و لیاقت مسئولان استان برای استفاده از افراد خیر برای پیشبرد امور به ویژه بهروز مرادی استاندار همدان در سال‌های گذشته قدردانی شد و بارها تأکید شد اگر مسئولان احساس تعهد کنند، مردم در خدمت آنها هستند.

دو روز پس از اعلام مسـاعدت این خانواده خیر سلامت برای سـاخت دوپروژه بزرگ درمانی در اسـتان مجمع خیرین سلامت نیز دور هم آمدند و از ایـن اقدام تقدیرکردند.در این گردهمایی رئیس مجمع خیرین سـلامت اسـتان همـدان از مردم درخواست کرد در امر ساخت مرکز جامع سرطان در بیمارستان بعثت شهر همدان خانواده فرشچیان را تنها نگذارند.

به گزارش ایسـنا، محمدصادق صبـا با بیان اینکه همـواره قـدردان زحمات مرحوم فرشـچیان و خانواده خیر او هستیم، اظهار کرد: پس از اقدامات و یادگارهای بسیار بزرگی که مرحوم فرشچیان در همدان باقی گذاشتند، این بار خانواده این مرحوم قول مساعدت برای سـاخت مرکز جامع سرطان همـدان را دادند.وی افزود: آنها همدانی نیسـتند و اصالتا اصفهانی و سـاکن تهران هستند بنابراین نباید بنشـینیم تا بیایند برای ما بسازند بلکه مردم همـدان هم باید درصدی کمک کنند تا این تصور پیش نیاید که همدانی‌ها عقب نشسته‌اند تا خانواده فرشچیان اقدام کنند پس امیدواریم همدانی‌ها حتی با یک آجر و کیسه‌ای سیمان بسیج شوند و به یاری ما شتابند.

پیام تاریخ، تمدن و فرهنگ مادستان
The Message Of Madestan's History & Civilization & Culture
۳
روزنامه همدان پیام
پنجشنبه ● ۲۷ مهرماه ۱۳۹۶ ● شماره ۳۰۴۰
مادستان
madestan@hamedanpayam.com

اصلاح و توسعه ۱۷ کیلومتر شبکه توزیع آب و فاضلاب همدان

مدیر عامل شرکت آب و فاضلاب استان همدان از اصلاح و توسعه بیش از ۱۷ کیلومتر شبکه توزیع آب و جمع آوری فاضلاب در شش ماه نخست سال جاری در سطح شهرستان همدان خبر داد.
حسینی بیدار افزود: در شش ماهه ابتدای سال جاری،بیش از ۱۷ کیلومتر خطوط اصلی و انشعاب فرعی آب و فاضلاب در سطح شهر همدان اجرا شده است.وی افزود: از این میزان بیش از ۸ کیلومتر اصلاح و توسعه شبکه توزیع آب، و بیش از ۸ کیلومتر نیز شبکه جمع آوری فاضلاب بوده است.مدیر عامل آبفای استان گفت : روند اجرای پروژه های آب و فاضلاب در شهرستان همدان قابل قبول است و این موضوع با اجرای برنامه های مدون و تلاش برای تحقق برنامه کوتاه مدت و بلند مدت آبفای استان انجام می گیرد.
حسینی بیدار در گفت: از محل درآمدهای تبصره ۳ تاکنون بیش از ۵ کیلومتر به صورت امانی و مشارکتی، عملیات اصلاح و توسعه شبکه آب و بیش از ۷کیلومتر نیز اصلاح و توسعه شبکه فاضلاب در همدان و به ویژه در حاشیه شهر اجرا شده است و مابقی پروژه های انجام شده از محل طرحهای عمرانی اجرا گردیده است.

یاوه‌گویی‌های ترامپ سبب وحدت مسئولان و ملت ایران شد

نماینده مردم ملایر در مجلس با اشاره اینکه امروز روابط بین کشورها را قراردادها و توافقنامه‌ها رقم می‌زند گفت: اگر قرار باشد در توافقات بین چند کشور دنیا اجازه نقض قرارداد از سوی یکی از طرفین قرارداد وجود داشته باشد باید بگوییم دنیا بی‌قانون است. محمد کاظمی در گفت‌وگو با تسنیم با اشاره به اینکه لغو قراردادهای بین المللی به راحتی از سوی یکی از کشورهای طرف قرارداد که در راس آن رئیس جمهوری جاهل و بی‌اطلاع وجود دارد امری غیرقابل پذیرش است، اظهار داشت: رئیس جمهور بی‌خرد آمریکا می‌خواهد قانون جنگل را در دنیا پیاده کند.وی با بیان اینکه صحبت‌های اخیر رئیس جمهور آمریکا حکایت از عناد و کینه‌توزی با ملت و کشور ایران اسلامی دارد گفت: این صحبت‌ها از یک فرد جاهل، بی‌اطلاع از شرایط و موازین حقوق بین‌الملل بیان شده و حکایت از این دارد که رئیس جمهور آمریکا انسان عاقل، خردورز، سیاست‌مدار و اندیشمندی نیست.کاظمی گفت: همه می‌دانند که قرارداد و توافق هسته‌ای ایران و ۵+۱ یک توافق بین‌المللی و بین چند کشور بزرگ دنیاست و نمی‌شود این قرارداد را از سوی یکی از طرف‌های قرارداد نقض کرد.

خبر

۵ درصد کبودراهنگی‌ها عضو کتابخانه‌ها هستند

کبودراهنگ- عظیمی‌مجذوب- خبرنگار همدان‌پیام: بیش از ۵/۳۲ درصد از جمعیت شهرستان عضو کتابخانه‌های عمومی کبودراهنگ می‌باشند.
رئیس نهاد کتابخانه‌های عمومی شهرستان کبودراهنگ در جلسه انجمن کتابخانه‌های عمومی با بیان این خبر گفت: در حال حاضر بیش از ۱۳ باب کتابخانه عمومی در سطح شهرستان فعالند که ٦ هزار و ۷۰٤ نفر از جمعیت شهرستان عضو این کتابخانه‌ها هستند که این میزان ۵/۳۲ درصد از جمعیت کبودراهنگ را دربر می‌گیرد.
سید جواد معینی ادامه داد: ٦ باب کتابخانه شهری و ۷ باب کتابخانه روستایی و ۲ باب کتابخانه مشارکتی با زیربنای بالغ بر ۳ هزار و ۷۵٦ مترمربع بیش از ۱۱٦ هزار و ۵٤۸ جلد کتاب و منابع کتابی و اطلاعاتی دارند که توانسته بخشی از نیاز منابع مطالعاتی اعضا را برطرف نماید.
معینی با اشاره به فعالیت‌های فرهنگی گسترده کتابخانه‌های عمومی شهرستان گفت: شرکت در جشنواره کتابخوانی رضوی و کسب رتبه برتر کشوری به عنوان شهرستان برتر در این جشنواره، انتخاب کتابخانه روستای اکنلو به عنوان کتابخانه روستایی برتر استان، انتخاب رئیس برتر کتابخانه‌های عمومی استان و همه و همه بخشی از موفقیت‌های نهاد کتابخانه‌های عمومی شهرستان است که همگی با تلاش‌ها و زحمات فعالان حوزه کتاب و کتابخانه حاصل شده است.
وی همچنین انتخاب کتابخانه قائم روستای قباق‌تپه در جشنواره روستاها و عشایر دوستدار کتاب به عنوان رتبه برتر کشوری در این جشنواره را از دیگر موفقیت‌های نهاد کتابخانه‌های عمومی شهرستان خواند.
معینی در ادامه با تأکید بر پرداخت ۰/۵ (نیم درصد) از درآمد شهرداری‌ها به کتابخانه‌های عمومی گفت: هزینه‌های جاری ۱۱ باب کتابخانه عمومی و اداره شهرستان در یکسال بیش از ۳۳ میلیون تومان می‌باشد که درآمد از محل نیم درصد ۳ شهرداری شهرستان کمتر از ٦/۵ میلیون تومان بوده است که کسری شدید اعتبارات در زمینه هزینه‌های جاری کتابخانه‌ها را شاهد هستیم که امیدواریم شهرداری‌ها با پرداخت به موقع و درست این نهاد را همراهی نمایند.
رئیس نهاد کتابخانه‌های عمومی استان نیز در این جلسه گفت: کبودراهنگ همواره در تمام زمینه‌های فرهنگی بخصوص کتاب و کتابخوانی پیشرو بوده است. کسب رتبه برتر کشوری در هفدهمین دوره جشنواره کتابخوانی رضوی به عنوان شهرستان برتر حاصل هم‌افزایی تمام اعضای انجمن کتابخانه‌هی عمومی شهرستان می‌باشد.
عاطفه زارعی با اشاره به ساخت کتابخانه‌های خیّرساز در شهرستان گفت: سال گذشته بیش از ۳ کتابخانه عمومی خیرساز در شهرستان افتتاح شد که امیدواریم با ورود خیرین کلنگ احداث ساختمان کتابخانه روستایی اکنلو نیز بزودی بر زمین بخورد.

نمایشگاه عرضه محصولات بومی در اسدآباد برگزار شد

رئیس صنعت، معدن و تجارت اسدآباد از برپایی نمایشگاه عرضه محصولات بومی برای نخستین بار خبر داد و گفت: این نمایشگاه به منظور معرفی توانمندی‌های شهرستان و با رویکرد اقتصاد مقاومتی برپا شده است. علی حیدری در گفت‌وگو با تسنیم اظهار داشت: نمایشگاه عرضه محصولات بومی اسدآباد از ۲۰ مهر کار خود را آغاز کرده و تا ۲٦ همین ماه، صبح‌ها از ساعت ۹ تا ۱۲ و بعداز ظهرها از ساعت ۱۵ تا ۲۰ پذیرای علاقه‌مندان است.
وی افزود: این نمایشگاه دارای بیش از ٤۰ غرفه بوده و همه اقلام به نمایش درآمده به دست صنعتگران و هنرمندان شهرستان اسدآباد تولید شده است.حیدری بیان کرد: این محصولات شامل فناوری نانو، ارتوپدی و توانبخشی، پوشاک، مبلمان، ترشیجات و شوریجات، چیپس میوه، قلم‌زنی، مرصع‌کاری، فرش و تابلو فرش، صنایع‌دستی، سنگ‌های قیمتی و نیمه‌قیمتی، ساز کوبه‌ای، سراجی سنتی، انواع رب، معرق و منبت، عروسک‌بافی، ترمه‌دوزی، چرم‌دوزی و میناکاری می‌شود.
وی با اشاره به نمایش آثار خوشنویسی "سید جعفر سجادی" از مدرسان برجسته کشور در این نمایشگاه گفت: نمایشگاه و فروشگاه عرضه محصولات بومی اسدآباد در خیابان صاحب‌الزمان(عج)، میدان قلم، سالن شهید راحمی برپا شده است.
رئیس صنعت، معدن و تجارت شهرستان اسدآباد با بیان اینکه تصمیم برای برپایی این نمایشگاه به یک‌باره و در ۱۸ مهر گرفته شد، افزود: بلافاصله جلسه‌ای ترتیب داده و از دستگاه‌های مربوطه خواستیم تا هنرمندان و صنعتگران را معرفی کنند و با توجه به زمان اندک، همه کارها به خوبی انجام شده و در شبکه‌های اجتماعی نیز اطلاع‌رسانی خوبی انجام شده است.
حیدری اظهار داشت: این نخستین نمایشگاه معرفی و عرضه محصولات بومی در اسدآباد است که با هدف معرفی توانمندی‌های شهرستان، معرفی مشاغل خانگی، تشویق تولیدکنندگان و ایجاد فرصت فروش محصولات برپا شده است.وی اعلام کرد: صنایع‌دستی در اسدآباد وضعیت مناسبی داشته و ۱۵ کارگاه صنایع‌دستی شامل منبت و مبلمان، سفال و سرامیک، قلم‌زنی روی مس، معرق، نقاشی روی سفال، تراش سنگ‌های قیمتی، سراجی سنتی، ملیله‌کاری، عروسک‌بافی و ساخت ساز کوبه‌ای در این شهرستان وجود دارد.

شهرستان‌ها بی خیال نشوند

۵۰میلیارد اعتبار شناور در استان

نهاوند- میترا عباسی- خبرنگار همدان پیام: سهم استان همدان در فاز اول از اعتبارات صندوق توسعه ملی و ٤موسسه مالی کشور(بانک کشاورزی،بانک توسعه تعاون،صندوق کارآفرینی امید،صندوق توسعه بخش کشاورزی) ۵۰ میلیارد تومان است که امیدواریم شهرستان ها برای جذب این میزان اعتبار تلاش بی وقفه نمایند.
مدیر کل امور روستایی و عشایری استانداری در سومین نشست اشتغال و سرمایه گذاری شهرستان نهاوند که در سالن شهداء فرمانداری تشکیل شد اظهار داشت:این میزان اعتبار با هدف اشتغال زایی در سطح کشور ۵۰ هزار میلیارد است که در حال حاضر و در فاز نخست ۵۰ میلیارد تومان سهم استان همدان است وهم اکنون این میزان اعتبار در استان شناور است.
ظاهر پور مجاهد با بیان این خبر در کارگروه اشتغال و سرمایه گذاری نهاوند تصریح کرد:این اعتبار به طرح های نوین اشتغال زا که بر اساس فن آوری و علوم روز باشند اختصاص می یابد و اولویت تخصیص این اعتبار به سرمایه گذاری و اشتغال زایی در روستاهاست که در نهاوند با توجه به ظرفیت های موجود این امکان فراهم است و نیازمند تلاش مسئولان دستگاههای اجرایی است.
وی خاطر نشان کرد:مهلت جذب این اعتبار تا پایان خرداد است و ما نگران هستیم طرح خوب و متناسب با فن آوری و علوم روز ارائه نشود که در این صورت استان، اعتبار اختصاص یافته را از دست خواهد داد و پیامد منفی آن به اشتغال استان و شهرستان ها وارد خواهد شد لذا امیدواریم دستگاههای اجرایی با مساعدت با روستاهایی که ظرفیت اشتغال زایی را دارند برای ارائه طرح های مناسب اشتغال زا تلاش کنند.
پور مجاهد با تاکید بر وضعیت بیکاری در نهاوند به موازات استان،گفت:تسهیل در کار سرمایه گذاری و ضمانت های بانکی در اولویت کاری قرار دارد ضمن اینکه در بحث این میزان اعتبار که در بحث اشتغالزایی به استان اختصاص یافته است علاوه بر روستاها، شهرهای زیر ۱۰ هزار نفر هم میتوانند از تسهیلات طرح های تولیدی استفاده کنند .
وی افزود:علی رغم توجهی که در سال های اخیر به روستاها شده است اما اشتغال و تقویت درآمد در روستاها مورد غفلت واقع شده است و این یک نقص است که در حال حاضر با این رقم اعتباری سعی شده این‌نقص در برنامه ششم توسعه رفع شود و اشتغال در روستاها مورد توجه قرار گیرد که امیدواریم با ارایه طرح های اشتغال زای روستایی بتوانیم رقمی بیشتر از این میزان اختصاص یافته جذب کنیم و شاهد توسعه بیشتر روستا و تقویت درآمد در روستاها باشیم.
در ادامه این نشست هم فرماندار نهاوند خاطر نشان کرد:متاسفانه ذهنیتی در وجود دارد که موانع فرا شهرستانی باعث توسعه نیافتگی نهاوند شده است که امیدواریم در فرصت بدست آمده مسولان دستگاهای اجرایی برای جذب بیشترین میزان این رقم اعتباری در بحث طرح های تولیدی تلاش نمایند و شاهد توسعه بیشتر روستاهای این شهرستان در بحث اشتغال زایی و از بین رفتن این ذهنیت منفی باشیم.
کریم حمیدوند افزود:علی رغم اینکه نهاوند دارای معادن و منابع آبی بسیاری است اما متاسفانه نهاوند متناسب با این ظرفیت ها در بحث اشتغال رشد قابل ملاحظه ایی نداشته است که امیدواریم از این فرصت پیش آمده نهایت استفاده برای اشتغالزایی شود.

تدارک اسدآباد برای پذیرایی از زائران اربعین

اربعین در راه است و کمتر از شمارش تعداد انگشتان دست به حرکت کاروان سواره و پیاده زوار امام حسین(ع) به سوی کربلا باقی مانده؛ در این آئین سیاسی و معنوی تمام نقاط ایران سهم دارند و اسدآباد به لحاظ موقعیت جغرافیایی سهمی ویژه دارد و باید و نبایدهایی ویژه تر... .
برخی کوله بار سفرمی بندند و زائر امام حسین (ع) می شوند و برخی هم با خدمت به زائران در ثواب این فریضه شریک می شوند. در بین شهرهایی واقع در مسیر زائران، اسدآباد ویژگی خاصی دارد؛ این برجستگی بخاطر گذر بزرگراه کربلا از این شهر، وجود گردنه ای سخت گذر و آب و هوای سرد و برفی است. البته باید به این مولفه‌ها، ویژگی هایی همچون سهم عمده این شهر در ترانزیت کالا و تردد خودرو های سنگین و کامیون را به عبور کاروان های اربعین حسینی از این منطقه اضافه کرد که بر حساسیت موضوع دوچندان می افزاید.
طبق پیش بینی هایی که هرسال درست از آب در می آید، یک میلیون و ۵۰۰ هزار زائر از داخل کشور و کشورهای همسایه از اسدآباد عبور می کنند. به تعبیری این شهر کوچک باید برای پذیرایی و اسکان موقت و اضطراری این تعداد مسافر محیا شود.
در این بین وجود نقص ها و کمبود ها بر کسی پوشیده نیست. با هدف رفع و رجوع این کمبودها و مشکلات و همچنین کاستن رنج و سختی سفر از دوش زائران، اعضای ستاد اربعین در فرمانداری اسدآباد گرد هم آمدند تا کاستی های سالهای گذشته را کمتر کنند و زیارت عاشقان حسینی را شیرین و دلچسب تر.
اسدآبادی ها چهار سال است که خودجوش با شور و اشتیاق مسافران کربلا را استقبال و بدرقه می کنند و آوازه موکب های این شهر در عراق هم پیچیده است.
فرماندار اسدآباد با این مقدمه و پس از مشورت با نماینده هیات های مذهبی و شنیدن نظرها و پیشنهادهای روسای اداره ها، با برپایی موکب پذیرایی در پنج نقطه شهرستان موافقت کرد اما این موافقت شرط و شروطی هم داشت که در ادامه به آنها اشاره می شود.

آب و غذای زائران سالم باشد

محل خیمه موکب ها باید مورد تایید نیروی انتظامی و پلیس راهور بوده و دسترسی به امکانات آب آشامیدنی، روشنایی، سرویس بهداشتی و نماز خانه برای زائران ممکن باشد تا شاهد ایجاد گره ترافیکی، تصادف و حادثه برای زائران در حین توقف و استراحت نباشیم.
برای پذیرایی زائران از ظرف های یکبار مصرفی که وزارت بهداشت ممنوع کرده است، پرهیز و ظروف سلولزی و گیاهی تهیه شود. آب های بسته بندی برای رفع تشنگی زائران توزیع شود و تانکرهای آب آشامیدنی هم با نظارت کارشناسان بهداشت کلرزنی و ضد عفونی شود و اقامه نماز جماعت و حضور یک روحانی در موکب ها نیز الزامی است.

بهداشت و تندرستی خادمین در اولویت

خادمین امام حسین (ع) در موکب ها به شبکه بهداشت مراجعه کرده و کارت تندرستی دریافت کنند و همچنین محل طبخ غذا باید دارای مجوز بهداشتی باشد تا غذایی سالم به زائران تحویل شود تا از مسمومیت های غذایی پیشگیری شود.
حسین افشاری با این شرط ها با خیمه داران اتمام حجت کرد و چند توصیه هم داشت تا علاوه بر ثبت یک خاطره خوب از میهمان نوازی اسدآبادی ها در ذهن زائران، بتوان از این فرصت مغتنم برای معرفی جاذبه های گردشگری و صنایع دستی اسدآباد بهره‌برداری کرد.
فرماندار این خطه از کشورمان پیشنهاد داد چند غرفه در کنار موکب ها دایر شود و محصولات تولیدی از قبیل میوه و خشکبار و صنایع دستی در این غرفه ها عرضه شود تا زائران تحفه و سوغاتی از اسدآباد نیز با خود به شهرو دیارشان ببرند.

سرما مسئولان را غافلگیر نکند

آمادگی شرکت نفت برای تامین سوخت مورد نیاز خودروها، آمادگی اورژانس برای امداد رسانی به بیماران، آماده باش آتش نشانی و هلال احمر برای خطرهای احتمالی و مهمتر از همه آمادگی راهداران برای کنترل شریان اصلی گردنه و جلوگیری از مسدود شدن این مسیر از دیگر توصیه های افشاری بود.
فرماندار اسدآباد همچنین به اعضای ستاد گوشزد کرد که به هشدارهای هواشناسی توجه کنند تا بارش باران و برف و برودت هوا آنها را غافلگیر نکند و از حالا برای جمع آوری پتو، جیره خشک و وسایل گرمازا اقدام کنند تا در هنگام اضطراری بتوانند مسافران را در مساجد، پایگاه های امدادی و مدارس پناه بدهند.

اربعین مردمی بماند

قرار شد موکب ها از تاریخ ۱۰ تا ۲۳ آبان به مدت ۲ هفته برپا شوند و مردم کمک و نذورات خود را به ستاد جمع آوری کمک های مردمی واقع در میدان امام (ره) طبقه فوقانی صندوق مهدیه تحویل دهند تا به صورت عادلانه بین موکب ها تقسیم و صرف پذیرایی از زائران حسینی شود و نکته مهم و پایانی این نشست تاکید بر مردمی بودن و مردمی ماندن اربعین بود تا از توان و استعدادهای مردم، هیات های مذهبی، کانون مداحان و هیات امنای مساجد بیشتر استفاده شود و شاهد ثبت حماسه ماندگار دیگری در اربعین ۹٦برای شهرستان اسدآباد و استان همدان باشم.
اسدآباد با ۱۰۰ هزار جمعیت در ٤۵ کیلومتری همدان واقع شده است و شاه راهی برای عبور زائران حماسه عظیم اربعین حسینی به شمار می رود که سالانه میزبان میلیون ها زائر می شود.

اختصاص ۱۲/۵ میلیارد تومان برای آبیاری تحت فشار در شهرستان بهار

در راستای اجرای طرح آبیاری تحت فشار ۱۲/۵ میلیارد تومان به شهرستان بهار اختصاص یافت.
مدیر جهاد کشاورزی شهرستان بهار در کارگروه توسعه بخش کشاورزی شهرستان بهار بر تدوین سیاستگذاری کلان در شهرستان بهار در خصوص آبیاری تحت فشار و تولید محصولات کشاورزی با توجه به خط مشی کلی و چشم‌انداز بلندمدت و کوتاه‌مدت کشور تاکید کرد.
به گزارش فارس، محسن مرادی‌پناه اضافه کرد: تمام زمین‌های مستعد اجرای طرح آبیاری تحت فشار در شهرستان بهار طبق یک برنامه‌ریزی مدون توسط مبادی ذیربط، باید پوشش داده شود.
فرماندار شهرستان بهار با تاکید بر تلاش بخش کشاورزی برای افزایش راندمان با استفاده از کمترین مصرف منابع و بیشترین بهره‌وری، گفت: با توجه به بحران آب، کاهش مصرف آب در اجرای خطوط انتقال آب و آبیاری قطره‌ای و حرکت به سمت اجرای آبیاری مدرن به جای آبیاری تحت فشار کنونی مهمترین دغدغه امروز بخش کشاورزی است.
در ادامه حمید شهبازی رئیس تعاون روستایی شهرستان بهار از خرید ۲۳ هزار تن گندم از کشاورزان خبر داد و گفت: ۷ هزار و ۵۰۰ تن گندم به سیلوهای استان حمل شده که تاکنون ۱٦ میلیارد و ۵۰۰ میلیون تومان از پول گندم کشاورزان شهرستان بهار پرداخت شده است.
مدیر جهاد کشاورزی شهرستان بهار نیز با تأکید به فرهنگسازی در خصوص ایجاد رغبت در بین کشاورزان شهرستان برای زیر پوشش قرار گرفتن بیمه محصولات کشاورزی، گفت: در بحث بیمه‌نامه‌های صادره ۳۰ درصد توسط کشاورزان و مابقی توسط دولت پرداخت می‌شود.
هوشنگ کرمی گفت: سال ۹۵ مبلغ ۳۰۰ میلیون تومان توسط کشاورزان به بیمه واریز شد در حالی که بیمه مبلغ یک‌میلیارد و ۲۰۰ میلیون تومان خسارت پرداخت کرد.وی با بیان اینکه ۱۸ هزار هکتار از اراضی آبی شهرستان به سیستم آبیاری تحت فشار مجهز است، گفت: از مبلغ ۱۰۹ میلیارد تومان سهم استان برای آبیاری تحت فشار، مبلغ ۱۲,۵ میلیارد تومان به شهرستان بهار اختصاص یافته است.
مدیر جهاد کشاورزی شهرستان بهار اعلام کرد: امسال به یک‌هزار و ۱۸۲ نفر به مبلغ ۳۰ میلیارد تومان تسهیلات کشاورزی پرداخت شده است.

الووو پیام

ایمیل ــــــ mardomi@hamedanpayam.com
پیامک ــــــ ۱۰۰۰۶۰۶۶
تلفن و پیام‌گیر ــــــ ۳۸۲۷۹۰۴۰ - ۰۸۱

سرعت‌گیرهایی که داخل شهر کبودراهنگ هستند رنگ‌آمیزی مناسبی ندارند و هر سرعت‌گیری هم که رنگ‌آمیزی داشته به مرور زمان کمرنگ شده است از شهرداری محترم تقاضا داریم که نسبت به رنگ‌آمیزی این سرعت‌گیرها و خط‌کشی خیابان‌ها اقدام نمایند.
محمودی- شهروند کبودراهنگی

مرحله آخر تبدیل خودروی فرسوده تاکسرانی مشروط شده به ارائه معاینه فنی و سلامت خودرو می‌خواهم این طنز تلخ به گوش مسئولان برسد که این موضوع مانند این است برای دفن میت گواهی سلامت نیاز باشد.
مصطفی زیبایی

۱۸ متری خوشه کنار درمانگاه قائم به خاطر اینکه درمانگاه پارکینگ ندارد باعث مسدود شدن این خیابان در ساعاتی از شبانه‌روز شده این در حالی است که تعداد واحدهای مسکونی این خیابان زیاد است و برای تردد حتی خودروهای شخصی همان خیابان با مشکل روبه رو شده‌اند چرا قبل از ساخته شدن این درمانگاه فکری به حال پارکینگ آن نشده؟
یک شهروند

لطفاً به اطلاع مسئولین برسانید که چرا پیمانکاران می‌آیند زباله‌ها را روی زمین می‌ریزند و سطل زباله‌ها را می‌برند و چند روز پیش سطل زباله جانبازان زیر پل عابر پیاده را بردند و زباله‌های آن را گوشه خیابان ریخته‌اند.
محمدی

مسیر راه کبودراهنگ، خلعت‌آباد یک باند و دو لاین است و در روستای کردآباد و خان‌آباد پیچ‌های خطرناکی وجود دارد از آنجایی که مسئولان قول مساعد داده بودند که این مسیر را چهاربانده کنند ولی متأسفانه تاکنون خبری نیست از مسئولان خواهشمندیم که برای امنیت جانی مردم در این مسیر اقدام کنند چرا که ما تقریباً هر روز شاهد تصادف در این مسیر می‌باشیم.
جمعی از مردمان شهرستان کبودراهنگ

خبر

واحد نورد شهرک صنعتی فولاد ملایر تولید آزمایشی خود را آغاز کرد

پس از سال ها به دلیل بروز مشکلات ناشی از نبود مدیریت درست و بحران اقتصادی خط نورد شهرک صنعتی فولاد جعفری ملایر با تولید میلگرد صنعتی قطر ٦۰ به طور آزمایشی روز سه شنبه فعالیت خود را آغاز کرد.
به گزارش ایرنا معاون استاندار و فرماندار ویژه ملایر در آیین آغاز به کار آزمایشی خط نورد شهرک صنعتی فولاد جعفری در چشمه علی محمد ملایر گفت: با تدبیر خوب دولت برای احیای واحدهای صنعتی، راه اندازی این واحد در دستور کار مسئولان ارشد استان و شهرستان و مدیرعامل جدید شرکت قرار گرفت.
عبدالعظیم رضایی اظهار کرد: با حمایت های خوب دولت و پیگیری های مجدانه نماینده مردم ملایر در مجلس، خط تولید نورد این شهرک با تولید میلگرد صنعتی قطر ٦۰ به طور آزمایشی راه اندازی و تولید خود را آغاز کرد.
وی بیان کرد: هنوز اشکال و نواقصی در بخش های مختلف این واحد همچون کوره ها و بخش تولید میلگرد و مفتول در سایزهای پایین تر وجود دارد که با تلاش شبانه روزی مهندسان و کارگران رفع این نواقص در حال پیگیری است.رضایی با بیان اینکه بزودی این واحد صنعتی به طور کامل مورد بهره برداری قرار می گیرد، افزود: با پیگیری های نمایندگان ملایر و استاندار همدان در سطح ملی و استانی، اردیبهشت ماه امسال کارخانه نورد فولاد آلیاژی زاگرس ملایر به چرخه تولید بازگشت.
وی ادامه داد: در حال حاضر این واحد با ظرفیت تولید روزانه ۸۰ تن میلگرد در حال فعالیت است که برنامه ارتقای ظرفیت و راه اندازی واحد ذوب آهن آن نیز به عنوان مکمل واحد نورد در دستور کار است.
نماینده مردم ملایر در مجلس شورای اسلامی نیز با بیان اینکه با تدبیر و حمایت دولت حیات دوباره به صنعت فولاد ملایر بازگشت، اظهار کرد: این واحد نورد بخشی از مجتمع فولاد جعفری ملایر است که با راه اندازی آن بخش مهمی از چرخه تولید این کارخانه فعال خواهد شد.
محمد کاظمی با بیان اینکه در یک سال گذشته تعدادی از واحدها و بخش های دیگر شرکت ذوب آهن آلیاژی ملایر فعالیت مجدد خود را آغاز کردند، افزود: تلاش ما رفع مشکلات این واحد بزرگ صنعتی است تا بتوانیم جوانان مستعد و جویای کار را دوباره به عرصه کار، تولید و اشتغال برگردانیم.
وی ادامه داد: شهرک فولاد جعفری ملایر در سال های ۷۸ تا ۸۲ در منطقه چشمه علی محمد ملایر احداث و مورد بهره برداری قرار گرفت که به دلایل مختلف در دهه گذشته دچار افول و معضلات متعددی شد.
کاظمی بیان کرد: در این راستا با آغاز فعالیت مجلس دهم و حمایت های دولت، تلاش ها و پیگیری های مستمری صورت گرفت تا مشکلات این واحد بزرگ صنعتی رفع و فعالیت های آن دوباره از سر گرفته شود.
شهرک صنعتی فولاد جعفری ملایر در ۳۷ کیلومتری محور ملایر به اراک واقع شده که سالانه قادر به تولید ۲۰۰ هزار تن میلگرد در تنها یک واحد نورد آن است که فعالیت آزمایشی خود را آغاز کرده است.
همچنین شرکت ذوب آهن آلیاژی ملایر که در ۲۵ کیلومتری محور ملایر به بروجرد واقع شده، به دلیل موانع و مشکلات اقتصادی و رکود به مدت پنج سال تعطیل بود که با تدبیر دولت یازدهم در اردیبهشت ماه امسال واحد نورد آن به چرخه تولید بازگشت و سالانه قادر به تولید ۱۰۰ تا ۱۵۰ هزار تن شمش فولاد است.

پیام تاریخ، تمدن و فرهنگ مادستان
The Message Of Madestan's History & Civilization & Culture
روزنامه همدان پیام
۴
پنجشنبه ● ۲۷ مهرماه ۱۳۹۶ ● شماره ۳۰۴۰

ایران و جهان

siasat@hamedanpayam.com

بین الملل

برجام پیروزی ما و مردم ایران است

فدریکا موگرینی مسئول سیاست خارجی اتحادیه اروپا، بار دیگر بر اهمیت برجام برای صلح و امنیت در جهان و لزوم حفظ آن تاکید کرد و گفت: «با این توافق، هم ما و هم مردم ایران پیروز شدند.»
به گزارش ایرنا، موگرینی ، گفت: در جهان کوچک ، پیچیده و دشوار ما ، صلح و امنیت در اروپا با صلح و امنیت در منطقه ما و جهان در ارتباط است و از این رو، اتحادیه اروپا باید یک نیروی جهانی برای صلح باشد زیرا این در درجه اول متضمن منفعت خود ماست. مسئول سیاست خارجی اتحادیه اروپا گفت: توافق هسته ای مورد تایید قطعنامه شورای امنیت سازمان ملل قرار گرفته و از این رو متعلق به کل جهان و تمام جامعه بین المللی اســت و هیچ کشوری به تنهایی نمی تواند به این توافق پایان بدهد به این دلیل ساده که هیچ کشوری به تنهایی نمی تواند به یک قطعنامه شورای امنیت پایان دهد.

بین الملل

با ایران و کره شمالی مقابله می‌کنیم

رئیس جمهور آمریکا مدعی شـد که با دولت‌های خطرناک از کره شـمالی گرفته تا ایران مقابله خواهد کرد.به گزارش ایسنا، به نوشته نشریه پولتیکو، دونالد ترامپ رئیس جمهور آمریکا روز سه‌شـنبه در سخنانی در بنیاد هریتج گفت: من همیشه نیازهای کشورمان را نیز در اولویت نخست قرار می‌دهم. به همین علت است که ما از توافق‌های بین‌المللی یک طرفه خارج می‌شویم، مثل همکاری دو سوی اقیانوس آرام و توافق تغییرات آب و هوایی پاریس. این توافق‌ها برای کشور ما ویرانگر هستند.ترامپ افزود: دولت من به دنبال تقویت ائتلاف‌های قدیمی و شکل دادن دوستی‌های جدید بر مبنای منافع و ارزش‌های مشترک است.وی در بخش دیگری از سخنان خود مدعی شد: ما با دولت‌های خطرناک، از کره شمالی گرفته تا ایران مقابله می‌کنیم. من هفته گذشته راهبردمان را اعلام کردم تا تضمین کنم که ایران هرگز به سلاح هسته‌ای دست پیدا نمی‌کند.

دولت

برجام بی‌روح و مرده برای ما فایده ندارد

دبیر مجمع تشـخیص مصلحت نظام گفت: آمریکا می‌خواهد ظاهر برجام باشد، اما در باطن یک موجود مرده شود.
به گزارش تسنیم، محسن رضایی درباره مذاکره دوباره در موضوع برجام، گفت: ما درباره برجام با هیچ کسـی نه آمریکا و نـه اروپا مذاکره نخواهیم کرد و در صورتی که کوچک‌ترین نقضی صورت گیرد، حتما برخورد مناسبی را خواهیم کرد، چرا که ادامه برجام مرده و بی‌روح برای ما فایده ندارد.
وی افزود: زمانی برجام برای ملت ما معتبر اسـت که خاصیت داشته باشد، اگر فقط بخواهد ما را از فعالیت‌های هسته‌ای منع کند دیگر خود به خود لغو شده است. آمریکا می‌خواهد ظاهر برجام باشد، اما در باطن یک موجود مرده شود و فشارهایی که می‌آورد برای آن است که مانع همکاری کشورهای اروپایی با ما شود. در این صورت ملت و دولت ایران از آن خارج می‌شود.

یادداشت

انگار دولت، دولتِ رئیسی است

» سید افشین ابراهیمی

پس از اعلام نتایج انتخابات ریاسـت جمهوری اخیر آنچه بیش از پیش محسـوس بود افت آرای روحانی نسبت به دور قبل و پیشی گرفتن نامزد اصولگرایان از رئیس جمهور منتخب در استان بود.
علی رغم شـیرینی پیروزی در انتخابات اما برای کنشـگران سیاسی نکته مهم در جای دیگری نهفته بود و آن یافتن علل افت رای رئیس جمهور و پیشی گرفتن ابراهیم رئیسی از او بود .
صرفنظر از کشف یا کشف نشدن این علل نتیجه انتخابات یک انتظار در میان کنشـگران سیاسی استان ایجاد کرد و آن اینکه نماینده ارشد دولت در اسـتان، که در دوره مدیریت وی رای رئیس دولت دچار افت شده باید تغییر کند .
پس از گذشـت زمان سرد شـدن داغ نتایج انتخابات خبر رسید که نمایندگان اسـتان تمایل به ابقای استاندار دارند. این تمایل به ابقا در شـرایطی است که اکثریت نمایندگان اسـتان تعلق خاطر سیاسی به افـکار رئیس جمهور ندارند و نـه در قامت اصلاح طلب می گنجند نـه در قامت اعتدالی . جالب آنکه گویـا دو نماینده دیگر که با برند حامیان اصلاحات و دولت راهی مجلس شدند نیز نه تنها نقاد مدیریت سیاسی استاندار نشدند و علل افت رای روحانی و تاثیر مدیریت ارشد اسـتان در این افت را رصد نکردند بلکه همنوا با اکثریت نمایندگان اصولگرا مایل به ابقای استاندار شدند .
صرفنظر از اینکه هنوز از جانب هیات دولت حکمی بر ابقای نیکبخت صادر نشـده و ماندن و رفتن وی از استان هنوز نامعلوم است و تنها منبع تایید کننده بقای نیکبخت خود وی بوده اسـت این روزها خبر از برکناری الهی تبار معاون سیاسـی امنیتی استان به گوش می رسد . شـاید اگر به لیست مدیران استان در دولت یازدهم نگاهی بیندازیم الهی تبار شاخص‌ترین مدیر اسـتان است که از هر جهت همسویی کامل سیاسـی با دولت دارد . نه آنچنان اصلاح طلب اسـت که جزء چهره های شـاخص و برندهای اصلاح طلبی استان باشد نه آنچنان در عالم سیاسـت مذبذب و مشکوک است که هم در دولت احمدی نژاد پست گرفته باشد هم در دولت روحانی . الهی تبار همچون رئیس دولت کاملا بر مدار اعتدال می گردد . نه برای اصلاح طلبان گریبانی دریده نه اصولگرایان را تار و مار کرده . همیشـه و همیشـه از حق قانونی افراد دفاع کرده است . هم در محکومیت سخنان رضوی فقیه در تجمع امامزاده عبدا... حضور یافت هم بر سپرده شدن حفظ امنیت صندوق‌های رای به فقط !! نیروی انتظامی پای فشرد .
از سوی دیگر اگر به لیست مدیران ادارات استان نگاهی بیفکنیم سهم مدیران ارشـد همدانی کمتر از آن مقداری است که باید باشد و حال در چنین اوضاع و احوالی خبرهایی به گوش می رسد که حکایت از تغییر الهی تبار دارد .
و باز در این میان آنچه جالب توجه است همزمانی رضایت نمایندگان اصولگرای استان در مجلس با دو نماینده عضو فراکسیون امید است. علی رغم اینکه در این روزها گروه ها و احزاب و شخصیت ها نگرانی خود را نسبت به تغییر الهی تبار ابراز کرده اند هنوز محمد کاظمی و حسن لطفی نمایندگان عضو فراکسیون امید موضعی علنی در حمایت یا حمایت نکردن از الهی تبار اتخاذ نکرده اند .
و آنچه بیش از هر چیز دیگر نگران کننده اسـت اینکه سـیر ابقاها و تغییرها در استان به سمتی میل دارد که انگار رئیس جمهور در همدان ابراهیم رئیسی است نه حسن روحانی و آنچه مسلم است این است که در صورت برکناری الهی تبار بی شـک مدیریت ارشد استان حمایت احتمالی اصلاح طلبان و حامیان دولت را از دست خواهد داد.

عضو علی البدل شورای شهر همدان
عضو حزب اعتماد ملی

خبر

آمریکا ناتوانی در اجرای برجام و توافق‌های دیگر را ثابت کرد

وزیر امور خارجه روسیه اعلام کرد: اقدامات ضدبرجامی آمریکا ناتوانی این کشـور را در اجرای توافق هایی که خود به دست آورده است، اثبات کرد.
به گزارش سـرگئی لاوروف با یادآوری اینکه دو سـال پیش در جریان مذاکرات ۵+۱ با ایران در مورد برنامه هسـته ای این کشور توافق برجام به دسـت آمد، اظهار کرد: این سـند که در شـورای امنیت سـازمان ملل نیز تایید شـده توسـط جامعه جهانی مورد استقبال قرار گرفت.
خبرگزاری اسـپوتنیک به نقل از سخنان لاوروف نوشت: آمریکا می خواهد از برجام خارج شـود و این مساله به توانایی اجرای توافق ها مربوط می شود که از ارزش های سیاست خارجی (هر کشور) است.
رییس جمهوری آمریکا شـامگاه جمعه در سخنانی ضدایرانی بدون ارائه شواهد و دلایل بار دیگر از برجام انتقاد و از تایید پایبندی تهران به این توافق بین المللی به کنگره آمریکا خودداری کرد.
لاوروف در ادامه سـخنان خود همچنین تاکید کرد: موضع آمریکا در برابر برجام و تهدید علیه کره شمالی برای کاربرد زور، مسائل جهانی را پیچیده تر می کند.
رییس دسـتگاه دیپلماسی روسیه هشـدار داد: از دست رفتن اعتماد متقابل بسیار نگران کننده است و بازسازی آن کار آسانی نخواهد بود.
وی افزود: متاسفانه این روند منفی بر اثر تصمیم آمریکا در مورد برجام و تهدیدهای این کشور برای حل مساله شبه جزیره کره از راه نظامی تشدید می شود.
افزون بر روسـیه، آنتونیو گوتیرش دبیرکل سازمان ملل، اتحادیه اروپا با صدور بیانیه رسـمی، چین و بسـیاری از کشورهای دیگر مواضع ضدبرجامی آمریکا را رد و بر جهانی و بین المللی بودن پیمان هسـته ای با ایران و غیرقابل لغو بودن آن تاکید کرده اند.

حفظ الهی‌تبار خواست تمام جریانات و گروه‌های سیاسی

فرزندان استان باید بمانند

منابع انسـانی به عنوان یکی از ارکان اصلی مدیریت محسوب شده و بهره‌مندی از نیروی انسانی توانمند، کارا، آشـنا به مسائل و بوم منطقه از مهمترین مؤلفه‌های مدیریت است.
توانمندی نیروی انسـانی که بومی باشـد و با شـناخت دقیق از بوم منطقه در مسـندی قرار گیرد مطمئناً با نگاه توسـعه‌گرایانه به توسـعه همه‌جانبه استان کمک خواهد کرد.
در مباحث جامعه‌شـناختی و علوم سیاسـی بهره‌مندی از مدیران بومی در راسـتای توسعه با عنوان حفظ و ارتقای احساس قدرت در بین جامعه مطرح می‌شود و علمای علوم انسانی بر حفظ این مهم تأکید ویژه دارند.
جامعه‌ای کـه نماینـدگان بومی خود را در مسـندهای استانی ببیند احساس با نشـاط‌تری داشته و در این صورت مسـئولان می‌توانند با جلب اعتماد شـاهد ارتقای سرمایه اجتماعی باشند.
این روزها پس از ابقای محمدناصر نیکبخت در مسند استانداری همدان، موضوع جابه‌جایـی برخی مدیران خصوصاً معـاون سیاسـی امنیتی اسـتانداری همدان به موضوع داغ محافل سیاسی، اجتماعی، رسانه‌ای و اقشـار مختلف جامعه تبدیل شده است.
جریانات سیاسی در دو طیف راست و چپ بـا توجه به سیاسـت‌های حاکم در دولـت و جامعه و همین طور منافع جریان و حزب خود در این مورد اقداماتـی انجام دادند. نگاه فعالان سیاسـی و اجتماعی به جابه‌جایی مدیـران بومی متفاوت بـوده و هر کسـی از ظن خود به موضوع می‌نگرد اما شاخصه اصلی تمـام مباحث اسـتفاده از ظرفیت نیروهای توانمنـد و کارای بومی اسـت که علاوه بـر جلوگیری از مهاجرت نیروهـای بومی به حفظ سـرمایه‌های اجتماعـی و افـراد توانمند در خود استان می‌شود.
در این راسـتا با برخـی از فعالان سیاسی و اجتماعی استان به گفت‌وگو نشستیم که در ادامه می‌خوانید:

حذف الهی‌تبار به خاطر مسائل سیاسی کار شایسته‌ای نیست

استاد دانشـگاه بوعلی سینای همدان با بیان اینکه همه جای ایران وطن ماست، تأکید کرد: بحث اسـتفاده از نیروی بومی و غیربومی زیاد مطرح نیست اما نیروی بومی با توجه به آشـنایی به محل و جغرافیای محل و داشتن دانش به بوم منطقه بتواند به توسـعه اسـتان کمک کند و بـا بهره‌مندی از شـناخت منطقه تصمیمات پخته‌تری اتخاذ و ضرورت‌هـا را در نظر بگیرد. محمدعلی زلفی‌گل، معتقد است که امور اجرایی در برخی مواقع به جراحی نیاز دارد که مدیر بومی با توجه به شناخت استان بهتر می‌تواند این جراحی را در امور اجرایی انجام دهد البته وابستگی‌های محلی نیز شاید مشکلاتی ایجاد کند.
وی بر شایسـتگی، توانمندی، دانایی و توانایـی افراد تأکید کرد و گفت: برخی اطلاعات در حوزه‌های اجتماعی و سیاسـی استان را فقط نیروی بومی می‌شناسد که می‌تواند در پیشبرد امور کمک کند.
زلفـی‌گل ادامه می‌دهد: اگر نیروی غیربومی که سـال‌ها در اسـتان کار کرده می‌تواند مانند نیروی بومی به اسـتان کمک کرده و شایسـته قرار گرفتن در مدیریت است.
وی با بیان اینکه استاندار حق دارد نیروهایی که با او هماهنگ هستند را انتخاب کند، تصریح کرد: اما الهی‌تبار نیرویی شـناخته شده است که برای انقلاب هزینه داده و از خانواده شهداسـت که اگر به خاطر مسائل سیاسـی او را حذف کنند کار شایسـته‌ای نیست اما اگر به خاطر توانایی باشد حرفی دیگری است و ما در خصوص شخصیت خاصی صحبت نمی‌کنیم. او معتقد اسـت اگـر الهی‌تبار به خاطر مسـائل از معاونت سیاسی- امنیتی اسـتانداری حذف شود باید در آخرت نسـبت به این عملکرد پاسخگو باشـیم؛ چراکه ما در نظام اسلامی هستیم و در قبال امور باید بر اساس شرع پاسخ دهیم.

استاندار همدان، الهی‌تبار را حفظ کند

رئیس شـورای مرکزی حزب اتحاد ملت منطقه همدان به بیانیه این حزب درباره ابقای نیکبخت در اسـتانداری همدان و حمایت این حزب اشـاره و می‌گوید: حزب اتحاد منطقه همدان بیانیه و نامه‌ای پس از انتخابات ریاست‌جمهوری و شوراها منتشر و مواضع خود را اعلام کرد.
محمدرضا افخمی افزود: در خصوص اینکه مطمئن نبودیم و مشخص هم نبود که استاندار همدان از چه طیفی خواهد بود در نامه نخست از استاندار همدان به علت مواضع خوبی که داشـت حمایت کردیم و در نامه دوم که منتشر شـد بر حمایت خود از آقای الهی‌تبار؛ معاون سیاسی ـ امنیتی استاندار همـدان تأکید کردیم که این حمایت بدون توجه به منافع حزبی و فقط در راسـتای منافع استان انجام شد.
این فعال سیاسی ادامه می‌دهد: به استاندار اعلام کردیم که به عنوان استاندار حق دارد مدیران خود را تعیین کند منتها الهی‌تبار نیروی بودمی، اصلاح‌طلب، سـالم، از خانواده شـهدا و سرشناس و کم‌حاشیه است که خواهان حفظ او هستیم.
افخمی در خصوص انتشـار نامه برخی احزاب اصلاح‌طلب به اسـتاندار همدان نیز اینگونه می‌گوید که به دوستان خود در خصوص لحن این نامه که با زبانی تند بود اعتراض داشتیم؛ چراکه این نوع ادبیات به ضرر الهی‌تبار تمام شد و نباید از زبان تند در آن نامه خطاب به استاندار استفاده می‌شد.
وی با اشاره به اینکه اگر در تمام استان‌ها از نیروهای بومی استفاده کنیم در آن صورت جزایر مستقلی شکل می‌گیرد، تصریح کرد: مدیران بومی استان را بهتر می‌شناسند و بهتر به مسائل و نقاط قوت و ضعف، تهدیدها و فرصت‌های استان واقف هستند و بهره‌مندی از آنان مفید خواهد بود.
رئیس شـورای مرکزی حزب اتحاد ملت منطقه همدان معتقد است که بسیاری از مدیران همدانی در دیگر اسـتان‌ها فعالیت خوبی دارند اما در بحث بهره‌مندی از نیروی بومی باید به اقتضائات که موضوع تعارفات و توقعات بجا و نابجا نیز در استان‌های کوچک توجه شود که همین مسائل باعث فرار افراد بومی می‌شود.
وی می‌گوید نیروی بومی که بر این موانع اسـتان مسلط باشد را به دیگران ترجیح می‌دهیم و در این راستا از استاندار خواستیم که الهی‌تبار را حفظ کند و در نهایت اگر استاندار تصمیم بر جابجایی دارد باید جایگاه معاون سیاسـی – امنیتی اسـتان فردی اصلاح‌طلبی باشـد یا از فردی که در فضای استان بوده و با استان آشناست اسـتفاده شود. افخمی درمورد خواست نمایندگان اسـتان در مجلس برای جابجایی الهی تبار و اینکه معامله‌ای در این زمینه با اسـتاندار صورت گرفته هم گفت: این موضوع را مطرح کردیم و اسـتاندار تکذیب کردند.

حذف بومی‌ها، حذف رکن توسعه است

فعال سیاسـی و اجتماعی دیگـری موضـوع را از دیدگاه جامعه‌شناختی مطرح کرد و گفت: در خصوص استفاده از نیروی انسـانی تحلیل و چارچوب مباحث را از توسـعه انسـانی مطرح می‌کنم که متأسـفانه برخی افراد برداشـت درسـتی از توسـعه ندارند و آن را در واقع به مثابـه اتفاقات قرن ۱۸ و ۱۹ در اروپا می‌بینند و یا برنامه‌ها اصلاحـی دهه ۵۰ و ۶۰ میلادی در کشورهای‌مستعمره.
حمید خاورزمینی معتقد اسـت که امروز باید توسعه را با عنوان توسعه انسانی دنبال کنیم که رکن اصلی این توسعه نیروی انسانی است و رویکرد دیگری که ما در بحث توسعه داریم بحث درون‌زا بودن توسـعه است که می‌تواند به یک توسـعه پایدار برسد؛ از جمع‌بندی این دو مطلب ما می‌توانیم به ضـرورت توجه به نیروی انسـانی بومی در امر توسعه واقف شویم و نقش مهم و بی‌بدیلی که نیروی انسـانی می‌تواند نسبت به بـوم و جغرافیای خودش در راه توسعه ایفا کند بپردازیم.
خاورزمینی توجه ویـژه به نیروی انسـانی بومی را مهمتریـن پایه و اساس در توسعه دانست و بیان کرد: حذف نیروی بومی به معنای حذف یک پایه نیست بلکه به معنای حذف رکن رکین توسعه است.
او می‌گویـد: در همدان ما به نوعی فرار مغزها دچار هستیم که در حال حاضر داوطلبان برتر کنکور تمایلی به انتخاب شـهری جـز تهران ندارند و بسیاری از آنان برای همیشـه وطن خود را ترک می‌کننـد، در واقـع یکی از علل ضعـف نیروهای بومـی اسـتان مهاجرت گسترده آنهاست.
خاورزمینی ادامه می‌دهد: اما همه دلایل این نیست، بلکه برای اسـتدلال منطقی لازم اسـت نسبت به فرهنگ عمومی استان بویژه مرکز آن نقدی جدی داشته باشیم؛ زیرا این فرهنـگ نه‌تنها جاذبه‌های لازم را برای جـذب فرزندان خود ندارد بلکه به دفع نیروهای بومی و کارآمد نیز دامن می‌زند.
این فعال سیاسی و اجتماعی معتقد است که اما عامل دیگری که در این زمینه نقش بسـزایی دارد نوع نگاه مسـئولان و مقامات به این پدیده نامبارک اسـت؛ مدیریـت، قدرت و برنامه‌ریزی می‌تواند این آسـیب استان را اصلاح و یا حداقل مهار نمایـد. اما در دوره‌هـای مدیریتی مختلف می‌بینیم که از این شـرایط بهره‌برداری نموده که موجب تشدید وضعیت بومی‌سـتیزی در استان و شهرستان شده است.
خاورزمینی اضافه کرد: اگر بخواهیم از حوزه اجتماعی به حوزه سیاسی نیز سرک بکشـیم باید بگوییم که این بومی‌ستیزی که در شرایط گفته شده پدید آمده نتایج نامطلوبی برای سطوح کلان‌تر به وجود می‌آورد.
او گفـت: یکی از آسـیب‌های هر نظام سیاسـی آن است که مردم در آن احسـاس بی‌قدرتـی کنند این امر موجب انفعال سیاسـی است؛ هرچند ممکن است برخی مدیران آن را فضای مناسـبی بـرای ادامه مدیریت خود ببینند اما این پدیده در بزنگاه‌های تاریخی و سیاسی بسیار خطرناک اسـت بویژه اینکه در طی بیش از یکصد سال گذشته ملت ما دائما در این بزنگاه‌ها بوده و هر زمان انفعال سیاسی و احساس بی‌قدرتی در جامعـه بـه وجود آمـده نتایج نامطلوبـی به بار آورده که مهمترین آن نهضت ملی شـدن صنعت نفت است.
خاورزمینـی با یادآوری سـخنان رئیس‌جمهور در هنـگام تبلیغات انتخاباتی در خصوص اسـتفاده از توانایی‌هـای بومـی، توصیه کرد: رئیس‌جمهور تأکید داشتند که همه مدیران و مقامات به این مهم یعنی استفاده از نیروی بومی توجه کنند، توصیه می‌شود برای رفع این بلیه (بلا) در استان اهتمام نمایند تا هم سنت حسـنه‌ای از خود به یادگار بگذارند و در راسـتای توسـعه انسانی درون‌زا در استان مثمر ثمر باشند.
بـا توجه به اظهار نظـرات فعالیت سیاسـی و اجتماعی هـر دو طیف اصولگـرا و اصلاح‌طلب که همگی بر استفاده از توانایی نیروهای بومی توانمند تأکید دارند، امید اسـت که اسـتان در این‌باره فرصت‌سـوزی نکرده دغدغه توسعه استان را مدنظر داشته باشـد و از نیروهای انسانی توانمند بومی بهره‌مند باشد.
توسـعه استان موضوعی بسیار مهم و حسـاس اسـت که در این راستا اسـتفاده از نیروی انسانی توانمند و آشنا به استان می‌تواند کمک شایانی به این مهم کند.

استفاده از نیروی بومی توانمند را ترجیح می‌دهیم

دبیـر حزب مؤتلفه اسـتان همـدان معتقـد اسـت که بهره‌منـدی از نیـروی بومی خـوب بـوده اما اولویت باید با اشخاص شایسـته و توانمند باشد چراکـه کارآمـدی افراد را بـه موضوعات دیگـر ترجیح می‌دهیم.
محمود الفت؛ با بیان اینکه نیروی بومی از استان شناخت دارد وافراد غیر بومی ممکن است شناخت و تسلط لازم را نداشته باشند گفت: نیروی توانمند و کارآمد بومی بهتر از نیروهای دیگر بوده به نوعی فرصت‌سوزی نمی‌شود و بـا بهره‌مندی از فرصت نیروهای بومی می‌توان کارآمدی را ارتقا داد.
وی می‌گویـد اگـر نیـروی بومی قـوی، کارآمد و شایسـته نداشـتیم باید از نیروهـای توانمند دیگر اسـتان‌ها اسـتفاده کرد و حساسـیت مـا بر روی بهره‌منـدی از نیروهای توانمند اسـت که اسـتان را حرکتی از وضعیت ایسـتایی خارج کنند. الفت ادامه می‌دهد: اسـتان همدان دارای نیروهای توانمند بوده و وضعیت به‌گونه‌ای نیسـت کـه بگوییم همدان از نیروهـای بومی توانمند خالی اسـت پـس باید از ظرفیت آنان در اسـتان خودمان استفاده کنیم.
دبیـر حزب مؤتلفه به دیدگاه نمایندگان مردم اسـتان در مجلس شـورای اسـلامی درباره معاون سیاسی امنیتی اسـتاندار، معتقد اسـت که در مسـائل سیاسی یکسری صحبت‌هایـی مطرح می‌شـود و اگر رایزنی از سـوی نمایندگان صورت بگیرد در راسـتای بهبود استان بوده و کار نماینده رایزنی است. او یکی از وظایف نمایندگان را رایزنی برای استفاده از نیروهای توانمند در مسند امور در مدیریت استان دانست و گفت: ما در حزب مؤتلفه دغدغه استان را داریم و استفاده نیروی توانمند در مدیریت‌ها را ترجیح می‌دهیم.

خبر

رهبر انقلاب در دیدار نخبگان جوان و استعدادهای برتر علمی:

اگر طرف مقابل برجام را پاره کند، ما آن را ریز ریز می‌کنیم

رهبـر انقلاب با بیان اینکه «نمی خواهیم وقت جلسـه خوب و مفید با نخبگان جوان را با پاسخگویی به رئیس جمهور امریکا ضایع کنیم»، گفتند: با وجود این، همه باید به یک نکته مهم توجه کنیم و آن، ضرورت شـناخت دشمن است زیرا هر ملتی دشمنانش را نشناسد و او را دوسـت یا بی‌طرف بداند، حتماً مورد تهدید و در معرض خطر قرار خواهد گرفت.
به گزارش ایسنا، حضرت آیت ا... خامنه ای رهبر معظم انقلاب اسلامی روز گذشـته در دیدار صدها نفر از نخبگان جوان و استعدادهای برتر علمی، جوانان نخبه میهن را مایه امید به آینده درخشان ایران خواندند و با اشاره به ضرورت هوشیاری در مقابل مکر و حیله شیطان بزرگ، خطاب به مردم، مسئولان و فعالان سیاسی و مطبوعاتی هفت نکته مهم را درباره قضایای اخیر پیرامون برجام مورد تأکید قرار دادند.
حضرت آیت ا... خامنه ای، وابسـتگی سیاسی را بسیار خطرناک و مایه تو سری‌خوری ملتها دانستند و با اشاره به قطع کامل وابستگی ایران به امریکا خاطرنشـان کردند: دشـمن بـا رصد تحولات و فعالیتهای جمهوری اسـلامی ایران، از تبدیل ایران از «کشـوری عقب افتاده و وابسـته» به کشـوری «اثرگـذار، متنفذ و برخوردار از اقتدار روزافزون سیاسـی، دفاعی و علمـی»، کاملاً عصبانی و به‌شدت نگران است.
رهبر انقلاب، دشـمنی رژیم آمریکا با ملت ایران را از همان روزهای نخسـت پیروزی انقلاب یادآور شدند و افزودند: آن روزها نه مسئله انرژی هسته ای مطرح بود و نه موشک و نفوذ منطقه ای، اما امریکایی ها فهمیده بودند کـه با پیروزی انقلاب، ایران را به‌عنوان کشـوری «زیردست، مطیع و بسیار پرمنفعت» از دست داده اند.
حضرت آیت ا... خامنه ای، الگو شـدن ایران در ذهن ملتها را موجب خشم و نا امیدی بیشتر سلطه گران خواندند و افزودند: ملت ایران در چهل سـال اخیر به جهانیان ثابت کرده است که می‌توان از ابرقدرتها نترسـید، در مقابل آنها ایستادگی کرد و با وجود تحریم ها و فشارها، به رشد و پیشرفت روزافزون نیز دست یافت.
ایشـان، پیشرفتهای نظامی و موشـکی ایران در عین تحریم کامل را موجب حیرت و حتی تحسـین برخی دشمنان کینه ورز خواندند و افزودند: مقاله چند سال قبل یک ژنرال صهیونیست در این خصوص، نمونه ای از این واقعیت است.
ایشـان گفتند: اروپایی هـا با درک اینکه برجام بـه نفع آنها و امریکایی هاسـت، با سـخنان رئیس‌جمهور امریکا درباره پاره کردن برجـام مخالفت کردند که این موضع‌گیری خوب اسـت اما کافی نیست.
رهبـر انقلاب گفتند: تا طرف مقابل، برجام را پاره نکند، ما آن را پاره نمی‌کنیم، اما اگر برجام را پاره کنند ما آن را ریز ریز می کنیم.
حضرت آیت ا... خامنه ای تأکید کردند: اروپایی ها باید مقابل اقدامات دولت امریکا از جمله نقض برجـام همچون تحریم هایی که انتظار دارند از کنگره بیرون بیاید بایستند و از هم صدایی با آمریکایی‌ها در مسـائلی نظیر قدرت دفاعی ایران و حضور ایران در منطقه بپرهیزند چرا کـه ما مطلقاً هم آوازی اروپایی ها بـا زورگویی های امریکا را قبول نمی کنیم.
رهبر انقلاب در همین زمینه افزودند: آنهایی که موشـک و سلاح اتمی دارند ملت ایران را از داشـتن موشک ۲ یا ۳ هزار کیلومتری نهی می‌کنند، این موضوع و دیگر مسـائل مربوط به ایران به شـما چه ربطی دارد؟
آخریـن توصیه رهبر انقلاب، «جدی گرفتن اقتصاد مقاومتی و اصول آن» از جملـه تولید داخلی، منـع واردات غیرضروری، جلوگیری از قاچاق کالا و ایجاد اشتغال بود.

استفاده از ظرفیت ها هدف تغییر استانداران است

وزیر کشـور گفت: جابه جایی اسـتانداران با هدف اسـتفاده از ظرفیت ها در نقاط مختلف کشور انجام می شود.
به گزارش ایسنا،رحمانی فضلی که به منظور شرکت در مراسم تکریم و معارفه استاندار مرکزی به این استان سفر کرده است، در بدو ورود به استان در جمع خبرنگاران، ایجاد تجربه جدید و انتقال تجربیات را از دیگر اهداف تغییر استانداران عنوان کرد.
رحمانی فضلی ابراز امیدواری کرد که این اقدامات به موفقیت هر چه بیشتر در عرصه خدمت رسانی منجر شود .

ظریف خطاب به نتانیاهو: بیجا کردی!

وزیر امورخارجه به اظهارات نخست‌وزیر رژیم‌صهیونیستی درباره توئیت اخیرش واکنش نشان داد.
به گزارش تسنیم، محمدجواد ظریف وزیر امورخارجه صبح دیروز در حاشیه جلسه هیأت دولت به اظهارات نخست‌وزیر رژیم‌صهیونیستی واکنش نشان داد.
وی در پاسخ به سـوالی درباره اظهارات نتانیاهو که گفته بود وزیر خارجه ایران توئیتر خود را حذف کند، گفت: بیجا کرده!

پیام تاریخ، تمدن و فرهنگ مادستان
The Message Of Madestan's History & Civilization & Culture
۵
روزنامه همدان پیام
پنجشنبه ● ۲۷ مهرماه ۱۳۹۶ ● شماره ۳۰۴۰
جامعه
ejtemaei@hamedanpayam.com

یک میلیون خیر در کشور حامی مددجویان کمیته امداد هستند

در حال حاضر یک میلیون خیر و نیکوکار در کشـــور حامی مددجویان این نهاد هستند.

به گزارش ایرنا، رئیس کمیته امـــداد امام خمینی(ره) گفت: مهم ترین رویکرد کمیته امداد تلاش برای خوداتکایی و خودکفایی مددجویان زیر پوشش خود است.

ســـید پرویز فتاح با بیان اینکه حفظ حرمت و کرامت نیازمندان از مهم ترین وظایف این نهاد حمایتی به شـــمار می رود، گفت: در حال حاضر ٦ درصد جمعیت کشـــور زیر پوشـــش خدمات کمیته امداد امام خمینی (ره) قرار دارند که باید این تعداد را با توانمندسازی کاهش دهیم.

۱۰درصد شاغلان به خاطر افسردگی، مرخصی استعلاجی می گیرند

۲۳ درصد جمعیت کشور دچار نوعی اختلال روانی هستند و ۱۰درصد شاغلان در سراسر کشور نیز به علت ابتلا به افسردگی به مرخصی استعلاجی می روند.

به گزارش ایرنا, معاون بهداشت وزیر بهداشت درمان و آموزش پزشکی گفت: آمارها نشان می دهد که افراد افسرده تا ۳٦ روز در سال به مرخصی استعلاجی می روند در حالی که اگر نشاط اجتماعی و نشاط شغلی و رضایت از زندگی و شغل وجود داشته باشد میزان این نوع مرخصی ها کاهش می یابد. علیرضا رئیسی افزود: یکی از عوامل مهم افســـردگی و اختلال روانی بیکاری و نداشتن شغل و درآمد است. بنابراین قطعا شیوع و شدت اختلالات روانی در بین افراد بیکار بیشتر از متوسط کشوری است.

راه‌اندازی سامانه آموزشی ویژه اولیاء تا ۲ماه آینده

وزیر آموزش و پرورش از راه‌اندازی ســـامانه آموزشی ویژه اولیای دانش‌آموزان تا دوماه آینده خبر داد و گفت: در حوزه سنجش شایستگی مدیران که امسال آغاز خواهد شد یکی از شاخص‌هایی که مرتب اندازه گیری می‌شود، باور به پیوند اولیاء و مربیان برای دستیابی به اهداف تعلیم و تربیت و اهتمام به تقویت این پیوند است.

به گزارش ایســـنا، سید محمد بطحائی اظهار کرد: خانواده و مدرسه همچون دو بالی هســـتند که اگر هماهنگ و همراه یکدیگر حرکت نکننـــد این کبوتر به اوج نخواهد نرســـید.وی افزود : چالش‌هایی که امروز با آن مواجهیم و دارد به مرحله بحرانی در مدارس و جامعه می رسد دیگر اجازه نمی‌دهد با روش های قدیمی حرکت کنیم. باید راه جدیدی برای حل مشکل ها پیدا کرد.

رئیس دانشگاه پیام نور استان تاکید دارد

دانشگاه پیام نور کیفی‌ترین دانشگاه

انتخاب وزیرعلـــوم از همدان می‌تواند بحث "دانشگاه به عنوان محور توسعه " را در همدان تقویت کند

رئیس دانشگاه پیام نور مرکز همدان با بیان این مطلب دیروز در نشســـتی با خبرنگاران در پاسخ به سوال خبرنگار ما مبنی بر عواقب تاخیر در انتصاب وزیر علوم و نیز پیشنهاد رئیس دانشگاه بوعلی همدان به عنوان وزیر جدید گفت: شـــکاف عمیقی بیـــن مراکز دانشگاهی و علمی با صنعت و بازار ایجاد شده است و باید پژوهش‌های علمی باید به سمتی سوق یابد که شاهد ترمیم این شکاف و افزایش تعامل این حوزه باشیم.

صفی ا...صفایی اظهار کـــرد : رئیس فعلی دانشگاه بوعلی سینا به عنوان وزیر پیشنهادی دارزای سوابق درخشانی در حوزه مدیریت و تدریس است و این انتخاب باعث خواهد شـــد که اهداف توسعه ای مراکز دانشگاهی در همدان محقق شود

وی در ادامـــه بیـــان کرد: در حـــال حاضر دانشـــگاه پیام‌نور اســـتان همدان دارای ١٤ واحد مرکز اســـت کـــه ١٤ هـــزار و ٥٠٠ دانشجو را در خود جای داده است.

رئیـــس دانشـــگاه پیام‌نور اســـتان گفت: از این تعداد دانشـــجو ۱۳ هزار نفر در مقطع کارشناسی و ۱۵۰۰ نفر در مقطع کارشناسی ارشد مشغول به تحصیل هستند.

صفایی اظهار کرد: ۲٦۳ رشته کارشناسی و ٤۲ رشـــته کارشناسی ارشد در دانشگاه‌های پیام‌نور استان دایر بوده و این دانشگاه دارای ۱۳۰ نفر عضو هیأت علمی می‌باشد.

وی با بیان اینکه دانشـــگاه پیام نور از جمله دانشـــگاه‌های فعال آموزشـــی کشور است گفت: از آنجایی که سیســـتم آموزشـــی بر اســـاس منابع علمی اســـت و ســـوالات به صورت متمرکز از تهران ارسال و امتحانات همزمان در سراسر کشور برگزار می‌شود لذا سطح علمی آن با توجه به قبولی‌ها در مقطع ارشـــد و دکتری نسبت به تعداد دانشجویان بالا ارزیابی شده است.

وی با تأکیـــد بر اینکه این دانشـــگاه هنوز شرایط آموزشی خود را به روال سابق حفظ کرده اســـت گفت: تحصیل در این دانشگاه هم از نظر کیفی و هم از نظر کمی بســـیار مورد توجه است.

صفایی با بیان اینکه این دانشـــگاه به دنبال توسعه تجهیزات آموزشی و آزمایشگاه‌های مرتبط است گفت: هم‌اینک دانشگاه پیام‌نور دارای آزمایشـــگاه AFM برای رشته‌های فیزیک، شیمی و زیست در حوزه‌های نانو خریداری کرده اســـت که این آزمایشـــگاه در اســـتان بی‌نظیر بوده و تمام آزمایش‌های مربوط را انجام می‌دهد.

رئیس دانشگاه پیام‌نور استان سرانه آموزشی به ازای هر دانشجو را ۵/۵ مترمربع و سرانه فضای سبز را ۱۸ مترمربع اعلام کرد.

وی با اشـــاره به اینکه این دانشـــگاه از ۲۳ مهرماه اقدام به ثبت‌نام و پذیرش دانشـــجو در دوره‌های کارشناســـی ارشد نموده است گفـــت: دانشـــجویان با مراجعه به ســـایت سازمان ســـنجش می‌توانند با امکان تعیین آزمون محل امتحان نسبت به ثبت‌نام در این دوره اقدام نمایند.

وی مهمترین شـــاخصه دانشـــگاه پیام‌نور را امکان تحصیل در دو رشـــته به صورت همزمان، اجبـــاری نبودن حضور در کلاس درس، آزمون از طریق سیستم LMS عنوان کرد و گفـــت: در حوزه کارشناســـی برای ورودی‌های سال ۹٦ فعلاً هزینه‌ای دریافت نمی‌شود و شهریه بعداً دریافت خواهد شد و در حوزه کارشناسی ارشد نیز شهریه‌ها به صورت قسطی خواهد بود.

رئیس دانشـــگاه پیام نور استان از پرداخت وام ۱ میلیـــون و ۲۰۰ هزار تومانی خبر داد و گفت: این مبلغ برای ٤ ترم پیش‌بینی شده است.

وی رشـــته‌های موجود در کارشناسی ارشد را شـــامل همه انواع مدیریت‌های کسب و کار، کارآفرینی، مهندســـی مـــواد، جمعیت شناسی، مشاوره شـــغلی، مهندسی شیمی، مهندســـی آب، مهندســـی صنایـــع، علوم ارتباطات اجتماعی(گرایش روزنامه‌نگاری)، مدیریت ورزش، توانبخشی و... اعلام کرد و گفت: خوشبختانه پذیرش در دانشجوی پیام‌نور با توجه به اســـتقبال دانشـــجویان و شاخص‌هایی که این دانشگاه دارد بالا بوده و پیام‌نور صندلی خالی و کاهش دانشـــجو نداشته است.

وی یادآوری کرد: در حوزه عمرانی ســـال گذشته با هزینه کرد ٦۰ میلیارد ریال چندین طرح ورزشی در دســـت اجرا بهره برداری شدند.

رئیس دانشـــگاه پیام نور مرکز همدان اظهار کرد: تعداد دانشجویان جدیدالورود در مقطع کارشناسی سه هزار و ۳۰۰ نفر هستند که ۸۰ درصد اقدام به ثبت نام کرده اند همچنین در مقطع ارشد ۵۰۰ نفر هستند.

صفایی اضافه کرد: نرخ شهریه ثابت و متغیر این دانشـــگاه طبق مصوبه وزارت علوم و هیات امنای دانشـــگاه پیام نـــور ۱۵ درصد افزایش داشته است.

وی ادامه داد: این میزان افزایش شـــهریه با توجه به تورم، افزایش حقوق، افزایش هزینه های جاری و دیگر خدمات ارائه شـــده در این دانشگاه طبیعی است.

وی با بیان اینکه پیام نور از دانشـــگاه های فعال در حوزه آموزشی است گفت: سیستم آموزشـــی این مرکز برگرفته از منابع علمی معتبر بوده بنابراین سطح علمی دانشجویان پیام نور بسیار بالا است.

مهریه‌هایی که بوی مهر نمی‌دهد

با وجود اینکه خانواده‌ها افزایش مهریه را ضامن بقای زندگی مشـــترک تلقی می کنند؛ با گـــذری در دادگاه‌های خانواده می توان زوج‌هایی را شـــاهد بـــود که با وجود نجومی بودن مهرهایشـــان اندک رغبتی به ادامه زندگی ندارند.

به جز ســـرو صدا و هیاهو، صدای دیگری از راهروهـــای پر پیچ و خم دادگاه خانواده به گوش نمی‌رســـد؛ جوانانی که یاس آلود به صندلی سرد و بی جان تکیه زده و منتظر رســـیدن نوبت برای پایان دادن به زندگی مشترکشـــان هستند تا رشـــته‌های نازک و نحیف باقی مانده از این زندگی سرد را قطع کنند.کودک خردســـال به آرامی در آغوش مادر جا خوش کرده و دستان کوچک خود را به نشـــانه محبت به دور گردن مادر گره زده است و با خیره شدن به چشمان پدر به او لبخند می زند.پدر نیز لبخند تلخی بر لب دارد و در پس ذهنش آینده شـــومی را که با پایان یافتن این زندگی مشترک به فرزندش هدیه می‌دهد در ذهن مرور می‌کند.

خانواده‌های این زوج نیز کمی دورتر منتظر پایان دادن به این زندگی نافرجام هستند؛ در حالی‌که باورشـــان این بود که با این پیوند شاهد خوشبختی فرزندشان خواهند بود.

آنها بـــا این تصور که مهریـــه بالا می‌تواند ضامن خوشبختی زندگی دخترشان شود و اینکه با مهریه بالا می شود زندگی را حفظ کرد تن به این وصلت دادند. زیاد شنیده‌ایم که مهریه باعث عشق و علاقه دو طرف به یکدیگر و افزایش اســـتحکام بنیان خانواده شـــده و زوج‌هـــا را از گرفتن تصمیم های عجولانه منع کند.

اما بـــا وجود اینکه غیرمنطقی بودن اینگونه باورهـــا و پایان یافتن زندگی‌هایی که حتی با مهریه‌های نجومی آغاز شـــده‌اند را بارها شنیده و از نزدیک شاهد بوده ایم، همچنان بر این تفکر نادرست خود اصرار داریم.

یادمان رفته اســـت که یگانه نیرویی که می تواند یک زوج را سال ها با صفا و صمیمیت در کنار هم حفظ کند، مهریه نیســـت بلکه مهر و علاقه به یکدیگر اســـت. در حقیقت مهریه های سنگین نه فقط مهر و محبت را در کانون خانه و خانواده شعله ور نمی‌کند، بلکه در صورت نبود عشق و محبت؛ زندگی سرد، بی‌فروغ و خاموش را برای زوج‌ها به ارمغان می آورد.

ایـــن روزها مهریه های ســـنگین کلاس و افتخار شمرده می شود و قبول مهریه سبک به نشـــانه بالا نبودن میزان علاقه و محبت داماد به زن اســـت. هر چند مهریه یا همان صداق سنتی پسندیده است اما نباید با قرار دادن مهریه های سنگین، انتظار قرار گرفتن جوانان در مسیر پر فراز و نشیب ازدواج را طلب کرد.مهریه باید معقولانه و بر اســـاس توان خواســـتگار انتخاب و تعیین شود نه اینکه میزان مهریه با ۷۰ ســـال حقوق مرد برابری کند. چه بسیار جوانانی که با شور و اشتیاق اما با مهریه سنگین زندگی مشترک را آغاز کردند اما شیرین ترین روزهای زندگی خود را پشت میله های زندان قرار گرفتند.

حاکم شـــدن ســـنت های غلط و خرافه و سنجیده شدن میزان ارزش عروس خانم با میزان مهریه ای که داماد قبول می‌کند، باعث متلاشی شدن کانون بسیاری از خانواده ها شده است.

بنابراین می طلبد بزرگان و ریش ســـفیدان بـــه جای تبعیت از کـــج روی های غلط و دردسرســـاز، در آئین خواستگاری حامی و مروج مهریه های معقول باشند نه اینکه خود مانعی برای کاهش مهریه باشند.

برخی مواقع سخنانی که در خواستگاری ها مطرح می شود این مراسم را تهی از عطوفت و مهرورزی و بیشتر به بنگاه معاملاتی تبدیل می کند. گویا دو طرف برای خرید و فروش یک جنـــس و کالایی دور هم گرد آمده اند و در صورت به کرســـی نشســـتن خواسته یکی از طرف‌ها، انگار فتـــح الفتوحی رخ داده و ایـــن فرد از پیکار با دشـــمن موفق بیرون آمده اســـت.هر چند در کلام همه بر ایـــن موضوع اتفاق نظر دارند که مهریه بالا ضامن خوشـــبختی دخترشان نیست اما به نظر می‌رسد که هنگام خواستگاری برخلاف آنچه متصور است، عمل می شود.

به طـــور حتم قبول مهریه بـــالا نه فقط در ارتقای جایگاه اجتماعـــی افراد تاثیر ندارد؛ بلکه استحکام بخش زندگی مشترک زوج‌ها نیســـت و چه بســـا خانواده‌هایی با جایگاه بالای اجتماعی امـــا دارای مهریه و صداق کمتر و معقولانه تری هســـتند و زندگی به مراد آنهاست.

با توجه به "عندالمطالبه" بودن مهریه انتظار می رود صداق بر مبنای توانایی مالی داماد تعیین شـــود تا در زمان مطالبـــه مهریه از سوی همســـرش، داماد راهی زندان نشود. از خانـــواده ها نیز انتظـــار می رود به جای پرداختـــن و اهمیت دادن به مســـاله میزان مهریه، مولفـــه هایی نظیر ایمان، صداقت و اخلاق خواستگار را مدنظر قرار دهند و این مولفه‌ها را ملاک اصلی ازدواج قرار دهند.

مناسبت

سلامت روح و روان

ســـازمان جهانی بهداشت هفته‌ای را که در آن هستیم هفته سلامت روان نام‌گذاری کرده اســـت این ســـازمان که هدف خود را دســـتیابی به عالی‌ترین ســـطح ممکن بهداشـــت برای همه مردم تعیین کرده، در اساسنامه خود در تعریف سلامت می‌گوید: «منظور از سلامت، حالت رفاه کامل جســـمانی، روانی و اجتماعی است، نه صرفا فقدان بیماری یا علیلی.»

بر اساس این تعریف، فردی دارای سلامت روان است که: «توانمندی‌های خود را بشناســـد و توانایی مقابله با استرس‌های روزمره را داشته باشد و به شکل مفید و موثری در جامعه مشارکت و فعالیت داشته باشد.»

هرچند بر اســـاس تعریف سازمان جهانی بهداشت، منظور از سلامت فقط بیمار نبودن نیست، اما هیچ راهکاری درباره اینکه چگونه می توان در تمام زمینه‌های جســـمانی، روانی و اجتماعی رفاه را به دست آورد، ارائه نشـــده است.البته پژوهشـــگران و محققان در هر دو میدان؛ یعنی بهداشت جسم و بهداشت روان، گام‌های جدی برداشته‌اند.

بروز احساســـات باید به‌گونه‌ای باشـــد که از یک طرف فرد نخواهد احساس‌هایش را ســـرکوب کند و از طرف دیگر، مهارگسیخته آنها را بروز ندهد. اگر بخواهیم تعریفی ســـخت‌گیرانه برای روان سالم مطرح کنیم باید فردی را در نظر بگیریم که از هر نظر هیچگونه مشکلی نداشته باشد و در شرایطی هم که در معرض استرس‌های گوناگون قرار می‌گیرد حتی به‌طور موقت، دچار مشکل نشود.

چنین افرادی علاوه بر اینکه از کیفیت زندگی خوبی برخوردارند و به خوبی زندگی می‌کنند، باید به سایر افراد در داشتن زندگی خوب کمک کنند، در حالی که در جامعه امروزی، کمتر کسی را می‌توان یافت که با این تعریف، روان ســـالمی داشته باشد.بیشتر افراد در برخورد با مسایل روزمره زندگی، علاوه بر اینکه مشکلاتی با شدت‌های مختلف را تجربه می‌کنند، دچار اســـترس نیز می‌شوند. برخی از این مشکلات، زودگذر هستند و برخی نقشی ماندگارتر دارند.

۱ آرامش

بدون تردید آرامش نخستین شرط روان سالم است و در سایه آن می‌توان به شکل متعادلی به سایر امور زندگی و پیشرفت هم رسید. البته منظور از آرامش، آرامش نسبی و نداشتن دغدغه‌های متعدد و گاه فلج‌کننده است. البته در دنیای امروز، هیچ‌کس بدون دغدغه و گرفتاری نیست، اما نکته مهم این است که فرد بتواند به درستی شرایط را ارزیابی و برای رفع و کاهش این نگرانی‌ها اقدام کند و در صورتی هم که مشکلات قابل حل نیستند به‌گونه‌ای با آنها کنار بیاید، نه اینکه گرفتاری‌ها، عملکرد و زندگی او را تحت‌تاثیر قرار دهند و باعث سلب آرامش از او شوند.

۲ مدیریت هیجان

از دیگر ویژگی‌های مهم ســـلامت روان، توانایی کنترل و بروز مناسب احساسات و هیجان‌ها است. بروز احساسات باید به‌گونه‌ای باشد که از یک طرف فرد نخواهد احساس‌هایش را سرکوب کند و از طرف دیگر، مهارگسیخته آنها را بروز ندهد.همچنین انتظار می‌رود ذهن سالم بتواند محیط پیرامون خود را به‌درســـتی ادراک کند. انســـان به کمک حواس پنجگانـــه، جهان را درک می‌کند، درکی که با واقعیت بیرونی هماهنگ است؛ چیزی نه بیشتر و نه کمتر از آن.

ممکن است تعجب کنید و بپرسید مگر ممکن است ادراک‌ها با واقعیت همخوان نباشند؟ بله! در برخی شرایط بیمارگونه، ممکن است فرد درکی درست از عالم خارج نداشته باشد، برای مثال صدایی بشنود یا چیزی ببینـــد که وجود خارجی ندارد.البته این موضوع در صورتی غیرطبیعی خواهد بود که این مساله تکرار شود و بیش از یکی، دو بار اتفاق بیفتد.

بررســـی رفتار، عینی‌ترین روشی است که با ارزیابی آن می‌توان درباره سلامت روان افراد اظهارنظر کرد

۳ شناخت

یکی دیگر از خصوصیات ذهن ســـالم، شـــناخت اســـت. منظور از شـــناخت، مجموعه‌ای از توانایی‌های مغز شامل هوشیاری، توجه و تمرکز، حافظه، زبان و... اســـت که هر فردی با توجه به شرایط خود از آن بهره‌مند است.

سالم بودن این توانایی‌ها تامین‌کننده و نشانگر بخشی از سلامت روان ما هستند.شاید در این نوشته همه خصوصیات یک روان سالم بیان نشده باشد، اما به بخشی از مهم‌ترین خصوصیات آن اشاره شده است.

همـــه توانایی‌ها و خصوصیات گفته شـــده خود را بـــه صورت یک نماد بیرونی و عینی بروز می‌دهند که آن «رفتار» است.بررســـی رفتار، عینی‌ترین روشی اســـت که با ارزیابی آن می‌توان درباره سلامت روان افراد اظهارنظر کرد.

بنابراین داشـــتن رفتاری متناســـب با شـــرایط پیرامونی از اصلی‌ترین خصوصیت‌های نشانگر سلامت روانی افراد است.

شـــاید بـــه همین دلیل اســـت که علـــوم رفتاری همـــواره در کنار روان‌پزشکی و سلامت روان به عنوان علمی ذکر می‌شود که تلاش می‌کند با شـــناخت بهتر ذهن و مغز به سمت بهبود کیفیت زندگی و ارتقای سلامت حرکت کند.

دانشگاه

آغاز تکمیل ظرفیت دوره های فنی و حرفه ای از ابتدای آبان ماه

مشاور عالی ســـازمان سنجش آموزش کشـــور از اجرای تکمیل ظرفیت برای دوره های کاردانی و کاردانی به کارشناسی دانشگاه فنی و حرفه ای و موسسات آموزش عالی غیرانتفاعی در آبان ماه خبر داد.حســـین توکلی در گفتگو با مهر افزود: اطلاعیه ســـازمان ســـنجش درباره تاریخ و نحوه تکمیل ظرفیت رشته های تحصیلی که پذیرش آنها صرفا بر اساس سوابق تحصیلی (معدل کل دوره کاردانی) دانشگاه فنی و حرفه ای و موسسات آموزش عالی غیردولتی غیرانتفاعی در آزمون کاردانی به کارشناسی سال ۹٦ در روز دوشنبه اول آبان ۹٦ منتشـــر می شود.وی افزود: متقاضیان اعم از داوطلبانی که در آزمون ثبت نام کرده اند و یا ثبت نام نکرده اند می توانند در موعد مقرر اعلام شده در اطلاعیه با مراجعه به دانشـــکده ها و آموزشکده های فنی حرفه ای و کشاورزی تحت پوشش دانشگاه فنی وحرفه ای یا موسسات آموزش عالی غیردولتی غیرانتفاعی ضمن کسب اطلاع نسبت به شرکت و انتخاب کد رشته محل مورد تقاضای خود اقدام کنند.

نکته

درمان سلول‌های سرطانی با داروی دیابت

متخصصان علوم پزشـــکی به تازگی به روشی برای از بین بردن سلول‌های سرطان خون به گونه‌ای که گلبول‌های قرمز سالم حفظ شوند، پی بردند.

به گزارش ایسنا، متخصصان در بررسی خود به روشی جدید برای از بین بردن سلول‌های سرطانی در سرطان خون دست پیدا کردند در حالی که گلبول‌های قرمز و سالم حفظ و احیا شوند.متخصصان اظهار داشتند: در روش‌های مرسوم برای درمان سرطان خون تنها بر سلول‌های سرطانی تمرکز می‌شود و توجه کمتری به حفظ گلبول‌های قرمز می‌شود، اما تولید سلول‌های سالم خون در مغز استخوان برای آنکه بیمار مبتلا به سرطان خون از ابتلا به کم خونی و عفونت‌های کشنده حفظ شود ضروری است.

یکی از متخصصان این مطالعه گفت: رویکرد ما حاکی از نگاه متفاوتی به بیماری سرطان خون است به طوری که مجموع مغز استخوان را به عنوان یک اکوسیستم در نظر می‌گیرد برخلاف شیوه‌های ســـنتی که تنها ســـلول‌های بیمار را از بین می‌برند. این روش‌های قدیمی در واقع گزینه‌های درمانی جدیدی برای بیمار به همراه ندارند.

بهداشت

تغییرات اقلیمی، بزرگ‌ترین تهدید سلامت انسان‌ها در قرن ۲۱

تغییرات اقلیمی یکی از بزرگ‌ترین تهدیدات سلامت انسان ها در قرن بیست و یکم است. دبیر علمی همایش بین‌المللی تغییرات اقلیمی و نظام سلامت با اشاره به برگزاری همایش بین‌المللی تغییرات اقلیمی و نظام سلامت در تاریخ ۲٤ و ۲۵ آبان ماه سال جاری در کرمان اظهار کرد: تغییرات اقلیمی یکی از بزرگ‌ترین تهدیدات ســـلامت انسان‌ها در قرن بیست و یکم است و این تهدیدات در حوزه سلامت و رفاه مردم بیشتر نمود پیدا می‌کند و اثرات زیانبار آن می‌تواند تهدیدی برای دســـتیابی به توسعه پایدار در جوامع باشـــد.به گزارش ایسنا، دکتر نکوئی مقدم با اشاره به نقش حیاتی نظام سلامت در برابر تغییرات اقلیمی گفت: این تغییرات باعث افزایش آسیب‌های جسمانی و روانی می‌شود. وی بر اهمیت آمادگی در تمام ســـطوح جامعه در مقابل رخدادهای اقلیمی تاکید کرد و گفت: پاسخ نظام سلامت به این تغییرات، نیازمند رویکرد عملکردی است و بسیج تمام منابع و سازمان‌ها در بخش‌های گوناگون در این رابطه ضروری است.

نیش و نوش

شرق: عده‌ای داخل کشور با ترامپ هم‌جبهه شدند

نکنه نفوذی داعش هستن!!

مهر:موضوع تهدید کننده آینده؛ ترامپ و محیط زیست

ببین چقدر ترامپ سوژه شده!!

ایرنا: دولت حذف یارانه نقدی را به ما بسپارد

حالا اگه گذاشتن یه ریال به مردم برسه!!

فارس: گونه جدید دلقک‌های ماهواره‌ای رسید

این گونه جدید در جنگل‌های ماداگاسکا می‌زیسته است

ایرنا: رئیس کمیته امداد کشور: به آقای روحانی گفتم بگذارید فحش یارانه ها را به من بدهند

آخی چه مرد نازنینی!!

شرق: جهان در کنار برجام و ایران ماند

حالا ما چطور باید از جهان تقدیر کنیم؟!!

ایسنا: در حاشیه جلسه دولت؛ ظریف: نتانیاهو بیجا کرده است

این همه رفتی آمریکا اونوقت اینو یاد گرفتی!!

ایلنا: به نیروهای قراردادی دستگاه‌های دولتی ظلم می‌شود

بدون شرح!!

مهر: ســـیف در جمع خبرنگاران؛ موسسه مالی و اعتباری غیرمجازی در کشور وجود ندارد

بشنو و باور نکن!!

فارس: یک مقام مســـئول : یارانه ثروتمندان در انتظار تصمیم هیأت دولت

آخه مگه ثروتمندا خرج ندارن!!

خبرآنلاین: طلا گران شد

صف گرفتن مهریه هم دراز شد!!

همدان‌پیام: دولت گرفتار زیاده خواهی نمایندگان

بدون شرح!!

اعتماد: فضای مجازی بی سوادترمان کرده است

این همه اطلاعات بیسواد چرا؟!!

شبستان: ۷۵ درصد اسباب بازی ها موجود در بازار خشونت آفرین است

پس چرا وارد بازار می‌شن؟!!

حوادث

سقوط دختر ۱۳ ساله از پشت‌بام طبقه پنجم

کارشـــناس روابط عمومی و مســـئول اطلاع‌رســـانی سازمان آتش‌نشانی و خدمات ایمنی همدان از سقوط یک دختر ۱۳ ساله از پشت‌بام طبقه پنجم به پشت‌بام طبقه دوم همان ساختمان خبر داد.

اسدا... عقیلی در گفت‌وگو با ایسنا، تصریح کرد: کارکنان آتش‌نشانی انتقال این دختر ۱۳ ســـاله را در ســـلامت کامل و بدون هیچگونه شـــدت در آســـیب‌دیدگی به طبقه اول انتقال دادند تا اورژانس به راحتی بتواند وی را به بیمارستان انتقال دهد.

وی با بیان اینکه بی‌احتیاطی دختر علت بروز این حادثه بوده است، افزود: مصدومیت این بیمار جزئی بوده و خوشبختانه به مرگ وی منجر نشده است.

عقیلی ادامه داد: این حادثه روز گذشته در خیابان گلزار اتفاق افتاده بود که مأموران آتش‌نشانی از ایستگاه‌های شماره ۱۲ و ۱۸ در مدت زمان ۵ دقیقه خود را به محل حادثه رساندند.

آتش‌سوزی انبار ضایعات شهرداری همدان

وی در ادامه از آتش‌سوزی انبار ضایعات شهرداری منطقه ۲ همدان خبر داد و گفت: خوشبختانه این حریق که دو روز گذشته رخ داده بود، هیچ‌گونه ضرر مالی و جانی نداشته است.

کارشناس روابط عمومی و مسئول اطلاع‌رسانی سازمان آتش‌نشانی و خدمات ایمنی همدان خاطرنشان کرد: علت بروز این حادثه نیاز به بررسی بیشتر دارد اما احتمالا بی‌احتیاطی منجر به بروز این حادثه شده است.

صاحبان ایده و طرح فناورانه برتر در استان همدان تجلیل می شوند

ششـــمین دوره انتخاب ایده و طرح فناورانه برتر استان همدان، با هدف ترویج فرهنگ فناوری، شناســـایی ایده پردازان و فناوران در اســـتان و معرفی دســـتاوردهای جدید فناورانه، همزمان با هفته پژوهش و فناوری در ســـال ۱۳۹٦ توسط کمیته فناوران برتر استان همدان برگزار می‌شود تا در مراسمی تقدیر شوند .

رئیس پارک علم و فناوری استان همدان و دبیر کمیته انتخاب ایده و فناور برتر ستاد هفته پژوهش و فناوری استان همدان در خصوص برگزاری این جشـــنواره اظهار داشـــت: این جشنواره در دو بخش مجزای ایده‌های فناورانه برتر و فناوری های تجاری ســـازی شده برتر برگزار می‌شود و برگزیدگان این جشنواره در مراسم اختتامیه هفته پژوهش و فناوری مورد تقدیر قرار خواهند گرفت.

مجید کزازی همچنین بیان کرد: شرکت کنندگان در این جشنواره می‌تواننـــد در بازار تبـــادل فناوری که همزمان با نمایشـــگاه هفته پژوهش و فناوری و با هدف جذب ســـرمایه‌گذار برگزار می‌شود، حضور یافته و نســـبت به معرفی و جذب ســـرمایه گذار و یا حتی فروش محصول خود در این رویداد اقدام نمایند .

وی در پایـــان همچنین گفـــت: امکان ثبت نـــام و حضور در این جشنواره برای تمامی ایده پردازان و فناوران استان اعم از حقیقی یا حقوقی، دولتی یا غیر دولتی دارای ایده های فناورانه یا محصولات تجاری سازی شده فراهم است و متقاضیان می بایست با مراجعه به سایت پارک علم و فناوری استان همدان به آدرس www.hstp.ir نسبت به دریافت فرم ثبت نام و تکمیل آن اقدام کنند.

پیام تاریخ، تمدن و فرهنگ مادستان
The Message Of Madestan's History & Civilization & Culture
روزنامه همدان پیام
۶
پنجشنبه ● ۲۷ مهرماه ۱۳۹۶ ● شماره ۳۰۴۰
اقتصاد
eghtesad@hamedanpayam.com

چرا هنوز واردات برنج ادامه دارد

با توجه به رکوردشکنی تولید حدود ۲ میلیون و ۳۰۰ هزار تنی برنج در کشور و واردات بیش از یک میلیون و ۸۰۰۰ تنی برنج که در پنج ماهه امسال با افزایش حدود ۷۹ درصدی مواجه شده است، به گفته معاون وزیر کشاورزی دیگر نیازی به واردات این محصول که بیش از حد نیاز هم وارد شده، نداریم.به گزارش ایسنا، امسال تولید برنج نسبت به سال‌های گذشته با افزایش نسبی به حدود دو میلیون و ۳۰۰ هزار تن رسید و به گفته عباس کشاورز، معاون وزیر جهاد کشاورزی در امور زراعت، رکورد بی‌سابقه‌ای را در دهه‌های گذشته شکست که به دلیل شرایط جوی بسیار مناسب برای شالیزارهای استان‌های شمالی و وضعیت تولید مساعد، این اتفاق افتاد.
به گفته مسئولان وزارت جهاد کشاورزی هر ایرانی سالانه حدود ۳۸ کیلوگرم برنج مصرف می‌کند که به حدود ۱۰۵ گرم در روز می‌رسد و بر این اساس میزان مصرف برنج ایرانی‌ها در هر سال به حدود سه میلیون تن می‌رسد. در چنین شرایطی حساب و کتابی ساده به ما می‌گوید نهایتا میزان نیاز و در واقع وابستگی ما به واردات حدود ۷۰۰ تا ۸۰۰ هزار تن است نه یک میلیون و ۸۰۰۰ تن.

ریجستری تلفن همراه از ۲۸ مهرماه اجرایی می‌شود

کارشناس مبارزه با قاچاق کالا و ارز صنعت، معدن و تجارت همدان در رابطه با اجرای طرح ریجستری تلفن همراه، گفت: بازار فعلی بازار رها شده و ساماندهی نشده‌ای است و اجرای یک طرح دیجیتال با مشکلاتی روبه رو خواهد شد.
مصطفی بیدآبادی با بیان اینکه طرح ریجستری تلفن همراه چند سال پیش هم اجرایی شد اما به خاطر مشکلات دیگر ادامه پیدا نکرد، اظهار کرد: در زمان واعظی وزیر ارتباطات سابق چندین بار گفته شد که طرح ریجستری تلفن همراه اجرایی می‌شود اما عملی نشد.وی با بیان اینکه طرح ریجستری تلفن همراه از تاریخ ۲۸ مهرماه سال‌جاری اجرایی خواهد شد، ادامه داد: اگر مشکلات گذشته طرح رفع شده باشد اجرای آن موفق خواهد بود.
بیدآبادی به فارس گفت: در گذشته اپراتورها کار را دستکاری می‌کردند و فرد گوشی تلفن همراه با حجم بالا وارد کشور می‌کرد و در صورتی که طرح در حال حاضر مانند گذشته باشد اجرا کردن یا نکردن آن فرقی ندارد.

طلا

پلمپ سکه‌های طلا را باز کنید

در روزهای اخیر کلیپی در فضای مجازی منتشر و در حال حاضر دست به دست می‌شود که از شهروندان درخواست می‌کند نسبت به خرید سکه‌های پلمب شده دقت بیشتری داشته باشند و این کلیپ را منتشر کنند تا سر دیگران کلاهی نرود!
این نخستین باری نیست که کلیپ‌هایی با این مضمون در فضای مجازی منتشر می‌شود، در آخرین کلیپ که مربوط به مهر ماه سال‌جاری است، فردی مدعی است یکی از سکه‌های تولید شده در تهران، تقلبی است و تولیدکننده با کمترین ابایی نام کارگاه، شماره تماس و آدرس خود را بر روی سکه قرار داده است و حتی پس از پیگیری وی حاضر به قبول تقلبی بودن سکه نیست و فرد شاکی را به دلیل باز کردن پلمب سکه و پیگیری این موضوع نیز تهدید می‌کند.
نایب رییس اتحادیه طلا و جواهر کشور در خصوص این کلیپ گفت: اخیراً در فضای مجازی کلیپی منتشر شده که تولید سکه طلای تقلبی را به اتحادیه طلای تهران نسبت داده، اما آقای کشتی‌آرای رییس اتحادیه طلا کشور آن را به شدت تکذیب کرد.
هوشنگ شیشه‌بران با اشاره به تمهیداتی که اتحادیه طلا و جواهر اصفهان برای اطمینان مردم مبنی بر اصل بودن سکه‌ها در نظر گرفته، اظهار کرد: اتحادیه اصفهان هولوگرم‌های خاصی را برای سکه‌های طلا طراحی کرده است، همچنین از کاغذ اسکناس و جوهر خاص که باید از آلمان وارد شود در این بسته‌بندی استفاده می‌شود و در کل ۱۱ آیتم امنیتی بر روی بسته‌بندی سکه‌ها استفاده شده است.
وی به ایسنا گفت: به خاطر اطمینان مشتریان توصیه می‌کنیم حتما روکش پلاستکی سکه‌های خریداری شده را در هنگام خرید در برابر فروشنده یا در اتحادیه طلا باز کنند. همچنین فروشندگان موظف هستند در صورت تقاضای فردی برای باز کردن پلمپ سکه، این کار را انجام دهند. خریدار می‌تواند از فروشنده تقاضا کند که پلمپ سکه را باز و آن را وزن کند.
رییس اتحادیه طلا و جواهر اصفهان ادامه داد: در حال حاضر به دنبال استفاده از تکنولوژی جدید در این زمینه هستیم که فروشنده بتواند صلاحیت سکه را به سرعت تایید کند و به این صورت سکه‌های تقلبی از اصل مشخص شوند. شیشه‌بران تصریح کرد: اگرچه سکه‌های تقلبی در بازار اصفهان دیده شده است، اما موردی از اینکه در این سکه‌ها به جای طلا، فلز قرار داده باشند نبوده است. در اصفهان به صورت محدود سکه غیر بانکی زده شده و یا عیار و وزن سکه مقداری پایین‌تر بوده است.
شیشه‌بران با بیان اینکه کسانی که مبادرت به خرید و فروش سکه می‌کنند پروانه کسب دارند، اظهار کرد: با باز کردن پلمپ سکه مشکلی برای فروش آن پیدا نمی‌شود، پلمپ فقط به دلیل اطمینان خاطر خریدار است.
وی با بیان اینکه مردم از خرید سکه‌هایی که فقط یک اسم دارند اجتناب کنند، تصریح کرد: اگر چنین موردی را در اصفهان پیدا کنیم دستور پلمپ کارگاه و محل فروش آن را می‌دهیم، در حال حاضر در اصفهان بیشترین تخلفات مربوط به پلاک‌های پارسیان یگ گرمی، نیم گرمی و ۲۰۰ سوتی و ... بوده است و میزان تخلفات در سکه‌های بانکی و بهار آزادی کمتر است.

جوابیه

در پی چاپ مطلب این روزنامه در خصوص تاکسی‌های مسیر راه آهن پاسخ اداره کل راه آهن قم ارسال می‌گردد:
باعنایت به مطلب چاپ شده در روزنامه همدان پیام طی مصاحبه با آقای حاجیان، مدیرمحترم معاونت تاکسی رانی و حمل ونقل بار و کالای همدان، به استحضارمی‌رساند این اداره کل با طی مراحل قانونی نسبت به انجام مزایده جهت واگذاری فضا به متقاضیان واجد صلاحیت اقدام و براساس قیمت‌های پیشنهادی برنده انتخاب گردیده است واین مراحل به صورت کاملا قانونی انجام شده واین اداره کل باهیچ شخص و یا شرکتی هماهنگی قبلی نداشته وکاملا در حیطه وظایف خود پاسخگو می باشد بطوریکه تاکنون هیچ شکایتی از طرف مسافرین به نماینده مستقر در ایستگاه همدان بابت اخذ کرایه غیرمتعارف و یاسایرنارضایتی واصل نشده و از طرف دیگر راه آهن درقبال فعالیت تاکسی های خارج ازقرارداد فی مابین هیچگونه مسئولیتی ندارد.

آگهی دعوت به مجمع عمومی
انجمن تولید کنندگان و صادر کنندگان شهرستان رزن
به اطلاع می‌رساند در اجرای موافقت اصولی شماره ۴۳/۳۵۴۳/ص در مورخه ۹۶/۳/۲۲ اتاق بازرگانی، صنایع، معادن و کشاورزی ایران مجمع عمومی موسسین انجمن تولید کنندگان و صادرکنندگان شهرستان رزن روز شنبه ۹۶/۸/۱۳ ساعت ۱۲:۳۰ صبح در محل سالن کنفرانس اتاق بازرگانی، صنایع، معادن و کشاورزی همدان برگزار می‌گردد.
بدینوسیله از کلیه افراد حقیقی و حقوقی در استان همدان که تقاضای عضویت در این انجمن و هیأت مدیره آن را دارند دعوت به عمل می‌آید که از تاریخ ۱۳۹۶/۸/۱ تا پایان روز یکشنبه ۱۳۹۶/۸/۷ با مراجعه به امور تشکل‌های اتاق بازرگانی، صنایع، معادن و کشاورزی استان همدان به آدرس همدان، میدان بعثت بلوار شهرداری ثبت‌نام به عمل آورند.
دستور جلسه:
- انتخاب اعضای هیأت مدیره و بازرس
- تعیین روزنامه کثیرالانتشار
- تصمیم گیری در چارچوب اساس نامه
شرایط عضویت
الف) دارا بودن تابعیت ایرانی
ب) داشتن حس شهرت
ج) تدین به یکی از ادیان رسمی کشور
د) داشتن کارت معتبر بازرگانی و یا کارت عضویت اتاق بازرگانی، صنایع، معادن و کشاورزی همدان
انجمن تولید کنندگان و صادرکنندگان شهرستان رزن

بررسی آخرین وضعیت مجتمع پر حاشیه همدان

بهره برداری از پروژه تجاری سینا ۶ ماه دیگر

■ معاون شهردار: ۱۰ میلیارد تومان برای اتمام پروژه نیاز است

»منیژه فرهانپور

احداث مجتمع تجاری سینا واقع در آرامگاه بوعلی همدان با ۱۰ هزار و ۸۰۰ متر مربع زیربنا توسط سازمان عمران شهرداری همدان در حال انجام است. در ابتدای ساخت این مجتمع نبود مدیریت قوی و زمان‌بندی لازم مرکز تجاری سینا را به یک پروژه ناموفق شهری تبدیل کرد به‌طوری که یازده سال است که از ساخت این پروژه عمرانی می‌گذرد اما هنوزتکمیل نشده است.

مجتمع تجاری سینا در ۸/۵ طبقه دارای ٤ هزار متر مربع زیربنای واحدهای تجاری و دو هزار متر مربع زیربنای واحدهای اداری آن است. این مجتمع دارای ١٦٥ واحد تجاری و ۳۱ واحد اداری است که احداث پارکینگ طبقاتی این پروژه ۵ سالی می شود با هدف نبود فضای پارک خودروها در آرامگاه بوعلی سینا افتتاح شده است و تاکنون به دلیل کمبود نقدینگی و کاهش درآمدهای شهرداری قسمتی از واحدهای تجاری آن به متقاضیان از طریق آگهی مزایده فروخته شده اما هنوز به بهره برداری کامل نرسیده است. البته به گفته اعضای شورای شهر همدان با تأمین نقدینگی، این پروژه تا سال آینده می تواند به بهره برداری کامل برسد و واحدهای پیش فروش شده به صاحبانش تحویل داده شود.

پیشرفت ۸۳ درصدی پروژه تجاری سینا

مدیرعامل سازمان عمران شهرداری همدان گفت: در حال حاضرپروژه تجاری سینا ۸۳ درصد پیشرفت فیزیکی دارد و اگر با این روند کاری پیش برویم این پروژه سال ۹۷ به بهره برداری کامل می رسد.
محمدرضا نشهری با بیان اینکه قرارداد پله برقی و آسانسورهای این مجتمع در شرایط کنونی منعقد شده است، ادامه داد: در این زمینه قرارداد با پیمانکارمورد نظر توسط سازمان عمران شهرداری منعقد شده است و در طول دو ماه آینده نصب پله برقی و آسانسورها در این مجتمع آغاز می شود.
وی با بیان اینکه ساخت سقف کناف، دیوار و کف سازی واحدها در طول ۴۵ روز آینده آغاز می شود، افزود: اخیرا آگهی مناقصه پیش فروش واحدهای تجاری و اداری مجتمع تجاری سینا توسط شهرداری همدان به چاپ رسیده و تعدادی از مجتمع های تجاری با این شیوه فروخته شده است.
نشهری با اشاره به اینکه اعتبار و هزینه احداث این مجتمع به سال در حال تغییر است، تصریح کرد: پیش‌بینی می‌شود ۱۰ میلیارد تومان نقدینگی برای اتمام این پروژه نیاز باشد.
نشهری با بیان اینکه ۵ سال است که پارکینگ‌های طبقاتی مجتمع سینا تحت عنوان فاز ابتدایی پروژه به بهره‌برداری رسیده است، اظهار کرد: این پارکینگ ظرفیت پارک ۶۰۰ خودرو را به صورت روزانه داراست و توانسته جناحین خیابان بوعلی سینا را برای پارک خودروهای سواری پوشش دهد و موجب یک رضایت نسبی در همشهریان شود.
وی با بیان اینکه سال آینده امیدواریم واحدهای مجتمع تجاری سینا تحویل خریداران شود، خاطرنشان کرد: پروژه در شرایط کنونی ۵ میلیاردی تومان تسهیلات پرداختی دارد که تاکنون دو میلیارد از این وام گرفته شده و با توجه به پیشرفت فیزیکی خوبی که این مجتمع دارد شهرداری در حال گرفتن ۳ میلیارد دیگر این تسهیلات برای تکمیل این پروژه است.
نشهری با اشاره به اینکه سازمان عمران شهرداری طبق اساسنامه متولی ساخت واحدهای اداری، مسکونی و تجاری در سطح شهر است، اضافه کرد: یک سری مشکلات همیشه بر سر راه احداث پروژه های بزرگ در شهرهاست که تملک سرقفلی مغازه ها با توجه به پیشرفت فیزیکی هر پروژه ای به طور طبیعی همیشه اتفاق می افتد.

نبود نقدینگی مشکل اصلی اتمام مرکز تجاری سینا

رئیس کمیسیون شهرسازی و معماری شهر همدان در خصوص روند پیشرفت پروژه مرکز تجاری سینا در همدان گفت: براساس جلسه اخیری که با سازمان عمران شهرداری داشته‌ایم در حال حاضر ۳۰ تا ۳۵ درصد از این پروژه برای تکمیل باقی است.
نرگس نورالله زاده افزود: اگر نقدینگی در شهرداری همدان وجود داشته باشد این پروژه تا پایان امسال به اتمام و بهره برداری می رسد.وی با بیان اینکه تاکنون روند ارائه نقدینگی بانک عامل برای تکمیل این پروژه انجام نشده است، اظهار کرد: رایزنی با بانک متولی باید توسط سازمان عمران شهرداری همدان برای اتمام این پروژه شهری مورد پیگیری عملی قرار گیرد.
نورالله زاده با بیان اینکه زمان آغاز احداث مرکز تجاری سینا در همدان به سال های ۸۵-۸۶ باز می گردد، ادامه داد: در آغاز احداث این مجتمع به دلیل وجود تملکات و تعیین تکلیف سرقفلی مغازه‌های موجود در این مکان پیشرفت این پروژه را طولانی کرد.
وی با بیان اینکه پس از رفع تملک مغازه های این مرکز، نبود نقدینگی مهمترین عامل زمان بر شدن احداث این مرکز تجاری شده است، خاطرنشان کرد: در سال های اخیر به دلیل رکود ایجاد شده در بازار ساخت و ساز، شهرداری های کل کشور دچار کمبود نقدینگی هستند که نتیجه آن پیشرفت ضعیف بسیاری از پروژه ها از جمله مجتمع تجاری سینای همدان است.
نورا... زاده با اشاره به اینکه بخشی از کار به دلیل رکود بازار مسکن در کشور از عهده و توان شهرداری خارج است، اضافه کرد: باید مدیریت شهری تمام همت خود را برای تکمیل و به بهره برداری رسیدن این پروژه صرف کند ضمن اینکه از سال های گذشته تعدادی از سرقفلی مغازه ها در این مجتمع خریداری شده و سیاست شهرداری نیز هم اکنون بر این است که قسمت های واگذار شده را سریعتر تحویل مالکان خود دهد.

در سه سال گذشته پیشرفت فیزیکی پروژه خوب بوده است

رئیس شورای شهر همدان در خصوص سرمایه‌گذاری بازار سینا که در سال‌های گذشته اتفاق افتاده است، بیان کرد: شهرداری موظف و مکلف است که واحدهای خریداری شده توسط مردم را با شرایط مندرج در قراردادهای واگذاری به سرعت تکمیل و تحویل خریداران دهد.
ابراهیم مولوی تصریح کرد: متاسفانه کم لطفی‌ها و مشکلاتی در طول این چند سال برای اجرای این پروژه بوده و هزینه‌هایی واقعی در این واحدها دیده نشده که همین منجر به تلنبار شدن همه این مسائل بر دوش شورای دوره چهارم و پنجم شده است.
وی با اشاره به اینکه خوشبختانه در سه سال گذشته پروژه پیشرفت فیزیکی خوبی داشته است، ادامه داد: فاز نخست مرکز تجاری و اداری در حال تکمیل است تا به سرعت تحویل خریداران داده شود و باقی مانده کار هم با توجه ویژه شورای پنجم به طور قطع باید در کمترین زمان ممکن تکمیل و تحویل شود.
مولوی افزود: آن بخش فروخته نشده از این مجتمع نیز باید توسط سازمان عمران شهرداری به فروش رسانده شود تا در مسائل و پروژه های شهری و عمرانی هزینه شود و یا اینکه می توان این مجتمع را برای تکمیل به پیمانکارانی که با شهرداری همکاری دارند واگذار کرد تا بتوانیم هزینه پروژه های عمرانی را با اوضاع بد مالی شهرداری جبران کنیم.
وی اضافه کرد: امسال امیدواریم فاز نخست این مجتمع تجاری اداری افتتاح و به بهره برداری برسد و به نظرم در حال حاضر مشکل خاصی این پروژه ندارد و به طور قطع فاز دوم این مجتمع در اولویت برای تکمیل در شهرداری همدان قرار می گیرد.
مولوی به بیان هدف ساخت این پروژه در میدان بوعلی اشاره کرد و گفت: طبق مصوبه شورای عالی شهرسازی و معماری همه ٦ خیابان منتهی به میدان امام خمینی باید به مرور تبدیل به پیاده راه شود و عبور و مرور خودرو در آنها قطع شود به همین دلیل از چند سال گذشته شهرداری در حال برنامه ریزی بوده که خیابان بوعلی همدان پیاده راه شود و چون این خیابان نخستین خیابانی بود که تبدیل به پیاده راه شد به دلیل کاهش مشکلات شهروندان با وسایل نقلیه هم در سمت غرب خیابان بوعلی (بین النهرین) و هم در سمت شرق خیابان بوعلی که منتهی به محوطه سریخچال می شود دو پارکینگ برای ساخت در نظر گرفته که یکی ازآن پارکینگ طبقاتی سیناست.

اشتغال

مدیرکل تعاون، کار و رفاه اجتماعی همدان:

طرح کارانه اشتغال جوانان در همدان اجرا می‌شود

مدیر کل تعاون، کار و رفاه اجتماعی استان همدان گفت: طرح‌های اشتغال‌زایی دولت با نام طرح کارانه اشتغال جوانان (کاج) در استان همدان اجرا خواهد شد.
سید احمد توصیفیان با اشاره به اینکه جلسه سی و ششم ستاد اقتصاد مقاومتی با هدف افزایش جمعیت شاغل کشور برگزار شد، اظهار کرد: این جلسه با ایجاد ۹۷۱ هزار و ۷۰۰ شغل در سال‌جاری در «برنامه اشتغال فراگیر» مورد تصویب قرار گرفت.
وی به طرح‌های اشتغال‌زایی دولت با نام طرح کارانه اشتغال جوانان (کاج) اشاره کرد و افزود: طرح کاج چندین طرح دیگر را در بر می‌گیرد.
مدیرکل تعاون، کار و رفاه اجتماعی همدان طرح کاروزی دانش‌آموختگان دانشگاهی، طرح مهارت‌آموزی در محیط کار واقعی و طرح تکاپو و مشوق‌های دولت را از جمله طرح‌های زیر نظر طرح کاج دانست و اضافه کرد: طرح‌های اشتغال حمایتی نیز شامل ساماندهی و حمایت از مشاغل خانگی و محلی، توسعه فرصت‌های شغلی ایثارگران و فرزندان شاهد می‌شود.
به گزارش اداره کل تعاون، کار و رفاه اجتماعی استان همدان، وی طرح توسعه فرصت‌های شغلی در مناطق روستایی و عشایری، طرح هم‌افزایی نهادهای حمایتی، طرح توسعه فرصت‌های شغلی گروه‌های آسیب پذیر و طرح تامین مالی خرد با رویکرد بانکداری را از دیگر طرح‌های اشتغال حمایتی برشمرد.توصیفیان با بیان اینکه در راستای اجرای طرح کاروزی باید اطلاع‌رسانی به فارغ‌التحصیلان دانشگاهی مشمول از طریق جراید، سمن‌ها، تشکل‌ها و... انجام شود، ادامه داد: دریافت فهرست از تامین اجتماعی شهرستان‌های استان برای واحدهایی که حداقل یک نفر به بالا نیروی بیمه شده دارند نیز در راستای اطلاع رسانی طرح کاروزی باید انجام شود.
وی ادامه داد: مراجعه به واحدهای موضوع بند ۲ و اطلاع‌رسانی به آنها برای ثبت نام و اخذ اطلاعات واحدهای متوسط و بزرگ شهرستان، ثبت نام کاربران شهرستان و در نهایت تکلیف به دستگاه‌های اجرایی برای جذب سهمیه کاروزی از هر طریق ممکن و توجیه واحدهای متوسط و بزرگ برای جذب کاروز در راستای اطلاع‌رسانی باید انجام شود.
مدیرکل تعاون، کار و رفاه اجتماعی همدان با اشاره به طرح مهارت‌آموزی در محیط کار واقعی، تصریح کرد: سهمیه استان در طرح مهارت‌آموزی در محیط کار واقعی هزار و ۵۰ نفر بوده و دبیرخانه این طرح بر عهده اداره کل فنی و حرفه‌ای است.
وی با اشاره به طرح تکاپو، اضافه کرد: تحلیل دینامیک اشتغال و مشخص کردن رسته‌های اولویت‌دار انجام شده است.
توصیفیان با تاکید بر اینکه باید تسهیلات بانکی در رشته‌های اولویت‌دار پرداخت شود، بیان کرد: باید در خصوص رسته‌های اولویت‌دار نهادسازی شده و در استفاده از امکانات دستگاه‌ها برای توسعه آنها اقدامات لازم انجام گیرد.
وی با بیان اینکه باید آموزش‌های لازم برای توسعه رسته‌ها انجام شود، ادامه داد: نقاط قوت و ضعف هر رسته پراشتغال در منطقه شناسایی و به مرکز اعلام شود.
مدیرکل تعاون، کار و رفاه اجتماعی استان همدان با اشاره به ایجاد بازارچه‌های فروش محصول، برگزاری جشنواره‌ها و بازدیدها، افزود: در این راستا هماهنگی‌های لازم با دستگاه‌های متولی انجام شود.
وی با اشاره به طرح مشوق‌های دولت براساس ماده ۷۱ قانون برنامه ششم توسعه، اضافه کرد: در رابطه با بخشودگی بیمه سهم کارفرما به مدت دو سال، این بخشودگی شامل کارفرمایانی می‌شود که کاروزر جذب می‌کنند.
مدیر کل تعاون، کار و رفاه اجتماعی همدان با اشاره به بندهای الف و ب تبصره ۱۸ قانون بودجه سال جاری، گفت: یارانه طرح‌های اشتغال‌زا از محل ۲۰ هزار میلیارد تومان بوده که کمک‌هزینه کاروزی، بیمه مسئولیت مدنی طرح کاروزی و مهارت‌آموزی در محیط کار واقعی و هزینه‌های طرح تکاپو از این محل قابل پرداخت است.
وی با اشاره به شناسایی شرکت‌های تعاونی مستقر در روستاها و شهرهای زیر ۱۰ هزار نفر جمعیت، افزود: یک‌میلیارد و ۵۰۰ میلیون دلار معادل ۵ هزار میلیارد ریال از منابع صندوق توسعه ملی به صورت قرض‌الحسنه نزد بانک‌های کشاورزی، پست بانک، توسعه تعاون و صندوق کارآفرینی امید و صندوق حمایت از توسعه سرمایه‌گذاری برای طرح‌های غیر دولتی در نظر گرفته شده است.
توصیفیان افزود: این یک‌میلیارد و ۵۰۰ میلیون دلار برای طرح‌های حوزه کشاورزی، منابع‌طبیعی، معادن کوچک، فناوری اطلاعات، گردشگری، صنایع‌دستی، فعالیت‌های مربوط به فرش دستباف و خدمات در مناطق روستایی و عشایری از محل قانون حمایت از توسعه و ایجاد اشتغال پایدار در مناطق روستایی و عشایری پرداخت می‌شود.
وی یادآور شد: مبلغ ۲۰۰ میلیارد ریال از محل تفاهمنامه چهارجانبه بین معاونت توسعه روستایی و مناطق محروم کشور، استانداری، بنیاد علوی و بانک سینا از محل منابع داخلی بانک‌ها اعطا خواهد شد.
مدیرکل تعاون، کار و رفاه اجتماعی استان همدان اضافه کرد: مبلغ ۳ هزار و یکصد میلیارد ریال از محل تفاهمنامه چهارجانبه بین معاونت توسعه روستایی و مناطق محروم کشور، استانداری، بنیاد برکت و بانک پارسیان، تسهیلات بانکی از محل منابع داخلی بانک‌ها اعطا می‌شود.

معاون بهره‌برداری آب و فاضلاب همدان:

هیچ انشعاب فاضلابی به قنوات متصل نیست

معاون بهره‌برداری آب و فاضلاب استان همدان درباره آلوده بودن قنات‌ها به آب فاضلاب، گفت: احیا، مرمت و نگهداری قنوات با شهرداری‌هاست، بر این اساس اگر مشکلی هم در آب قنوات وجود داشته باشد، شهرداری‌ها باید پاسخگو باشند.
حمیدرضا نیکداد، در خصوص گلایه برخی شهروندان مبنی بر ورود فاضلاب به داخل قنوات و استنشاق بوی نامطبوع از آب چاه داخل منازل اظهار کرد: شرکت آبفا از زمان تأسیس در سال ۱۳۷۱ هیچ انشعاب جمع‌آوری فاضلاب را به قنوات متصل نکرده است و مسیرهای قنات مسیر عبوری فاضلاب نیست.
وی تصریح کرد: با توجه به شکل قنوات که از زیر منازل عبور کرده است، احتمال اینکه در منازل از این قنات‌ها جهت شستشو استفاده کنند، زیاد است و این مسأله به شرکت آبفا برنمی‌گردد که این شرکت کاری کرده باشد.
معاون بهره‌برداری آب و فاضلاب استان همدان با تأکید بر اینکه آنچه امروز از قنوات گفته می‌شود خارج از کنترل شرکت آب و فاضلاب است، گفت: متولی قنوات شرکت آبفا نیست و شهرداری‌ها به عنوان متولی باید برای آنها برنامه‌ریزی کنند.
وی با بیان اینکه اگر کسی به آب قنوات تعدی و یا تجاوزی کند باید با او برخورد قانونی صورت گیرد، افزود: شرکت آب و فاضلاب هیچگونه آلودگی را برای قنوات ایجاد نکرده است.نیکداد یادآور شد: اگر در این اواخر قنوات دچار مشکل آلودگی شده‌اند، احتمال اینکه انشعاب غیرمجازی توسط یکی از مصرف‌کنندگان اعم از کارگاه یا منزلی خارج از کنترل شرکت آبفا، خروجی فاضلاب خود را به قناتی متصل کرده باشد، وجود دارد.
نیکداد گفت: هیچ انشعاب فاضلابی به قنوات متصل نیست و مسیرهای قنات برای عبور فاضلاب مد نظر نبوده است.
در گزارش‌هایی که همدان‌پیام درباره سبزی‌های آلوده تهیه می‌کرد مسئولان مربوطه اذعان کردند که هیچ سبزی در همدان وجود ندارد که آلوده نباشد، حتی سبزی‌هایی که با آب چاه آبیاری می‌شوند هم آلوده به آب فاضلاب‌ها هستند زیرا در دهه‌های گذشته پساب‌ها بدون کانال‌کشی به خارج از شهر منتقل می‌شدند که اکنون با اقداماتی بیش از ۵۰ درصد شبکه‌های فاضلاب در همدان اجرایی شده و طرح شبکه فاضلاب همدان هنوز تکمیل نشده است. بنابراین در مواردی پساب فاضلاب با قنوات یکی می‌شود و آبهای زیرزمینی را آلوده می‌کند. برای پایان بخشیدن به این آلودگی‌ها باید تا پایان اجرای طرح شبکه فاضلاب صبر کرد.

مفقودی
کارت دانشجویی به نام آقای حمیدرضا کاظمیان حیدری فرزند ابوالقاسم به شماره شناسنامه ۴۱۲۰۵۶۱۵۹۳ رشته مهندسی برق دانشگاه بوعلی سینا به شماره دانشجویی ۹۴۱۲۶۴۰۳۸ مفقود شده و از درجه اعتبار ساقط می‌باشد.

پیام تاریخ، تمدن و فرهنگ مادستان
The Message Of Madestan's History & Civilization & Culture
۷
روزنامه همدان پیام
پنجشنبه ● ۲۷ مهرماه ۱۳۹۶ ● شماره ۳۰۴۰
ورزشی
varzesh@hamedanpayam.com

آرزو حکیمی، مدال پشت مدال

آرزو حکیمی در مسابقات قهرمانی آب‌های آرام آسیا یکی از ستاره‌های تیم ملی بود.
رقابت‌های قایقرانی قهرمانی آسیا روز گذشته در چین به پایان رسید. مسابقاتی که قایقران ارزنده استان در آن درخشید و عناوین مختلفی کسب کرد.
در کایاک یک نفره ۲۰۰ متر بانوان بزرگسالان آرزو حکیمی با اختلاف هزارم ثانیه صاحب مدال نقره شد.
همچنین حکیمی همراه با مونا ابراهیمی، گلناز غضنفریان و هدیه کاظمی در کایاک چهار نفره ۲۰۰ متر بزرگسالان مدال نقره را کسب کرد تا به این ترتیب دومین نشان خود از مسابقات آسیایی چین را به دست آورد.
عضو همدانی تیم ملی در کایاک دونفره هم همراه با هدیه کاظمی یک مدال نقره گرفت تا دست او به سه مدال رنگارنگ مسابقات آسیایی برسد.
مهدی صمدی دبیر هیات قایقرانی استان همدان در این خصوص گفت: حکیمی با این عملکرد خود ثابت کرد که هنوز یکی از بهترین‌های این رشته ورزشی محسوب می‌شود و امید زیادی وجود دارد تا او بتواند در میادین پیش‌رو از جمله بازی‌های آسیایی ۲۰۱۸ جاکارتا بدرخشد.
وی خاطرنشان کرد: امیدواریم روند موفقیت و درخشش پرافتخارترین قایقران استان تداوم داشته باشد و این قایقران ارزنده بتواند صاحب عناوین بیشتری شود.
صمدی با بیان اینکه حکیمی افتخار قایقرانی استان است، یادآور شد: حکیمی سابقه حضور در المپیک ۲۰۱۲ لندن، مدال برنز بازی‌های آسیایی ۲۰۱٤ اینچئون کره جنوبی، قهرمانی مسابقات جوانان آسیا و چهارمی جوانان جهان را در کارنامه افتخارات خود دارد.
وی گفت: قایقرانی همدان در چند سال اخیر در مسیر پیشرفت بوده و خدا را شکر قایقرانان ما مدال‌های مختلفی در میادین گوناگون کسب می‌کنند.

تاریخی‌ترین میزبانی ورزش استان

وزیر و رفقا همگی در همدان

وزیر ورزش و جوانان به همراه معاونین خود و روسای فدراسیون‌های ورزشی امروز به همدان سفر خواهند کرد.
مسعود سلطانی‌فر وزیر ورزش و جوانان امروز به همدان سفر خواهند کرد و معاونین وزیر در حوزه‌های مختلف همگانی، قهرمانی و جوانان، مدیران ستادی وزارتخانه و روسای فدراسیون‌های ورزشی در این سفر وزیر ورزش را همراهی خواهند کرد.
صبح امروز ساعت ۹:۳۰ وزیر ورزش به همراه معاونین خود در گلزار شهدای همدان حضور و به مقام شامخ شهدای گرانقدر ادای احترام خواهند کرد. سلطانی‌فر سپس راهی شورای اداری استان که در شهر مریانج برگزار خواهد شد، می‌شود و سخنران ویژه شورای اداری است.
در این میان تا ظهر امروز معاونین و روسای فدراسیون‌ها برنامه‌های مختلفی برگزار می‌کنند. عمده برنامه‌ها مربوط به برگزاری جلسات هیات‌های ورزشی با روسای فدراسیون‌های مربوطه است.
مهم‌ترین برنامه مختص به فوتبال است، مهدی تاج کلنگ ساخت ساختمان جدید هیات فوتبال را به زمین خواهد زد و سپس جلسه هیات فوتبال با حضور تمام اعضای هیات فوتبال استان در هتل باباطاهر برگزار می‌شود.
رئیس فدراسیون جانبازان و معلولان جلسه خود را رأس ساعت ۷ صبح برگزار خواهد کرد و با توجه به هفته پارالمپیک، به نظر می‌آید نشست این هیات ورزشی مفصل باشد.
غیبت روسای چند فدراسیون ورزشی از جمله همگانی، قایقرانی و گلف به دلیل حضور در خارج از کشور در همدان قطعی است.
اما نکته جالب حضور ۳ مدیرکل سابق ورزش و جوانان همدان در این استان است، سیدعبدی افتخاری رئیس فعلی فدراسیون اسکی، برانوش نیک‌بین مدیرکل فعلی حوزه وزارتی ورزش و جوانان و کیومرث هاشمی رئیس فعلی کمیته ملی المپیک امروز به همدان سفر می‌کنند.
به احتمال فراوان رسول خادم رئیس فدراسیون کشتی یک سالن ورزشی در سنگستان را افتتاح خواهد کرد.
ضمن اینکه به احتمال زیاد محمدرضا داورزنی معاون توسعه ورزش قهرمانی و حرفه‌ای وزارت ورزش و جوانان استخر تختی ملایر را افتتاح می‌کند.
اما عصر امروز نشست وزیر ورزش و جوانان با روسای فدراسیون‌های ورزشی در شهر مریانج برگزار خواهد شد. در این نشست تمامی روسای فدراسیون‌های ورزشی حاضر در همدان شرکت خواهد کرد.
بازدید از زیرساخت‌های ورزشی مجموعه ورزشی شهید حاجی‌بابایی مریانج و امکانات این دهکده ورزشی آخرین برنامه وزیر، معاونین و روسای فدراسیون‌ها در همدان است.
همزمان با برگزاری جلسه وزیر با روسای فدراسیون‌ها، نشست سمن‌ها در خانه جوانان همدان با حضور محمدمهدی تندگویان معاون امور جوانان وزارت ورزش و محمدابراهیم الهی‌تبار معاون سیاسی-امنیتی استاندار همدان برگزار می‌شود.
مدیرکل ورزش و جوانان استان همدان در این خصوص گفت: بدون تردید مهم‌ترین برنامه هفته تربیت بدنی امسال برگزاری نشست وزیر ورزش و جوانان و معاونین وی با روسای فدراسیون‌های ورزشی در مجموعه ورزشی مریانج است. این برنامه امروز همزمان با دومین روز از هفته تربیت بدنی و ورزش در همدان برگزار می‌شود.
وی تصریح کرد: همزمان با سفر وزیر ورزش و جوانان و در هفته تربیت بدنی استخر سرپوشیده تختی ملایر هم امروز به بهره‌برداری می‌رسد.

بدون تردید مهم‌ترین برنامه هفته تربیت بدنی امسال برگزاری نشست وزیر ورزش و جوانان و معاونین وی با روسای فدراسیون‌های ورزشی در مجموعه ورزشی مریانج است

پیشخوان

۱

بازیکنان شهرداری نقره داغ شدند

بعد از سومین شکست این فصل تیم دسته دومی شهرداری همدان بر اساس تصمیم هیات مدیره، کادرفنی و بازیکنان این تیم جریمه شدند.
پس از برگزاری ۷ هفته از رقابت‌های لیگ دسته دوم فوتبال باشگاه‌های ایران تیم شهرداری همدان که سال گذشته نتایج خیره کننده‌ای در نخستین فصل حضورش در لیگ ۲ داشت، لیگ امسال را با افت محسوس و نتایج مایوس‌کننده آغاز کرده است.شاگردان هادی گل محمدی طی ۷ هفته تنها به یک پیروزی خانگی برابر تیم خوشه طلایی دست یافتند و با ۳ مساوی مقابل تیم‌های شهرداری فومن، کیمیافرآیند تهران و شهرداری بم فقط ٦ امتیاز کسب کردند.
این در حالی است که شهرداری‌چی‌ها طی این مدت با قبول شکست برابر نفت امیدیه و ۲ باخت خانگی تلخ و دور از انتظار مقابل پاس همدان و خیبرخرم آباد از صدر فاصله گرفتند.بر این اساس به دلیل کسب نکردن نتایج لازم و سومین شکست طی ۷ هفته اعضای کادرفنی ۱۵ درصد و بازیکنان ۱۰ درصد از کل مبالغ قرارداد خود را جریمه شدند.

۲

امروز قهرمان لیگ والیبال محلات معرفی می‌شود

مدیرعامل سازمان فرهنگی ورزشی شهرداری همدان گفت: عصر امروز با برگزاری مسابقات مرحله نهایی لیگ والیبال محلات همدان، قهرمان این دوره از رقابت‌ها معرفی می‌شود.
امیرحسین اسکندریان اظهار کرد: در جریان سومین دوره المپیاد فرهنگی ورزشی محلات شهر همدان عصر امروز مرحله نهایی مسابقات والیبال برگزار خواهد شد تا چهره تیم‌های برتر مشخص شود.وی بیان کرد: در دیدار فینال این مسابقات و از ساعت ۱۷ دو تیم «آکادمی اسمی الف» و «علم و ادب» رو در روی هم قرار می‌گیرند و در این دیدار رده‌بندی هم از ساعت ۱۵ «آکادمی اسمی ب» با «پارس‌بتن» دیدار خواهد کرد.
مدیرعامل سازمان فرهنگی ورزشی شهرداری همدان خاطرنشان کرد: لیگ محلات همدان در رشته‌های مختلف از جمله والیبال با شور و هیجان خاصی برگزار می‌شود و خوشحالیم که استقبال خوبی از این دوره از مسابقات به عمل آمد.وی با بیان اینکه شورای جدید شهر همدان حمایت‌های لازم را از ورزش محلات دارند و این حمایت‌ها باعث دلگرمی اعضا در برگزاری هرچه باشکوه‌تر مسابقات می‌شود، عنوان کرد: در گذشته این سازمان ورزش محلات را تنها در رشته فوتبال برگزار می‌کرد که در چند سال گذشته با توجه به استقبال خوب علاقمندان بر آن شدیم در رشته‌هایی چون والیبال و کشتی نیز لیگ محلات را راه‌اندازی کنیم.

خبر

سرانه ورزشی استان پایین‌تر از متوسط کشوری است

دهکده ورزشی و ورزشگاه ۱۵ هزار نفری مفتح در دست فراموشی

رئیس مجمع نمایندگان استان همدان با اشاره به سفر وزیر ورزش و جوانان به همراه رؤسای فدراسیون‌ها ورزشی به همدان گفت: در این سفر یکی از جلسات فصلی هم اندیشی روسای فدراسیون‌های کشور در همدان برگزار می‌شود.
امیر خجسته با اشاره به اینکه سرانه ورزشی استان در حال حاضر به ۷۰ صدم مترمربع رسیده است، افزود: سرانه اختصاصی برای فضای ورزشی در جهان ۲ و نیم متر برای هر نفر است که فاصله زیادی با سرانه ورزشی ایران دارد.
نماینده مردم همدان در مجلس شورای اسلامی تصریح کرد: در برنامه پنجم توسعه برای هر نفر یک متر فضای ورزشی پیش‌بینی شده بود که در کشور و به خصوص استان همدان محقق نشده و می‌توان از این حیث همدان را جزو مناطق کم برخوردار بدانیم که سرانه ورزشی حتی پایین تر از میانگین کشوری را دارد.
خجسته در ادامه با اذعان به اینکه در چند سال اخیر تحول خوبی در بحث اختصاص بودجه توسط مجلس و دولت به حوزه ورزش صورت گرفته عنوان کرد: با اینکه بودجه استان و کشور در چند سال اخیر چند برابر شده اما هنوز با ایده‌آل‌ها فاصله زیادی داریم و راه سختی برای متولیان این حوزه برای رسیدن به برنامه ارائه شده در برنامه ششم توسعه و دوبرابر شدن سرانه کنونی ورزشی در استان در پیش است.
رئیس مجمع نمایندگان استان همدان با اشاره به اینکه از همین مقدار فضای محدود هم درست استفاده نمی‌کنیم، گفت: در حال حاضر ورزشگاه ۱۵ هزار نفری مفتح با صرف میلیاردها تومان و امکانات بسیار خوب ورزشی مورد بی مهری قرار گرفته و برنامه‌ای برای این پروژه ورزشی در دست نیست.
خجسته با اشاره به اینکه بهترین نقطه برای گسترش دهکده ورزشی و توسعه ورزش‌های میدانی در این منطقه است، گفت : منطقه وسیع و بکر و همجواری با یکی از سدهای همدان می‌تواند شرایطی را مهیا کند که به بهترین شکل ممکن و بدونه محدودیت‌های شهری و با استفاده از معماری در خور کشور این منطقه را به یکی از قطب های ورزشی کشور و حتی منطقه تبدیل کرد.
نایب رئیس کمیسیون شوراها و امور داخلی کشور با تاکید بر اینکه نباید با تغییر مدیریت‌ها سرمایه‌های کشور را این‌گونه رها کرد تصریح کرد: با وزیر در این راستا صحبت خواهیم کرد تا هرچه زودتر تکلیف این پروژه مشخص شود.

خبر

برگزاری کلاس داوری والیبال در همدان

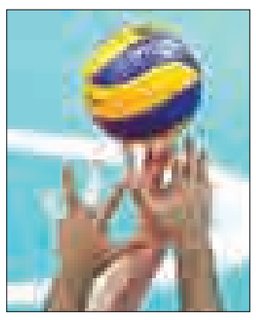

رئیس هیات والیبال استان همدان از برگزاری کلاس داوری این رشته ورزشی خبر داد.
کریم ملکی اظهار کرد: کلاس داوری درجه ۳ به میزبانی شهر همدان و با مدرسی شهباز صدری داور بین‌المللی از شهر اصفهان در حال برگزاری است.
وی خاطرنشان کرد: ۲۱ متقاضی در این دوره از کلاس داوری شرکت دارند که تا روز شنبه با جدیدترین قوانین و فنون داوری رشته ورزشی والیبال آشنا خواهند شد. رئیس هیات والیبال استان همدان با اشاره به اینکه این رشته با کمبود داور مواجه است، عنوان کرد: هیات والیبال استان سعی دارد از این پس کلاس‌های متعدد داوری و مربی‌گری برگزار کند و امیدواریم از این دوره‌ها استقبال خوبی به عمل آید.
وی در ادامه تصریح کرد: داوری یکی از حوزه‌های مهم والیبال است و همان‌قدر که به عرصه‌هایی چون مربی‌گری و پرورش بازیکن و مسائل دیگر توجه داریم، باید به داوری هم توجه ویژه‌ای داشته باشیم تا داوران والیبال همدان چه از نظر کمی و چه از نظر کیفی پیشرفت کنند.
وی بیان کرد: خوشبختانه شور و هیجان دوباره در والیبال استان به وجود آمده که نشان می‌دهد والیبال همدان در مسیر درستی قرار گرفته و مردم و ورزشکاران به ما اعتماد کرده‌اند.

میرزایی کنار رفت، شریعتی دعوت شد

دبیر هیأت کشتی استان همدان گفت: دانیال شریعتی‌نیا به اردوی تیم ملی کشتی امید اضافه شد.
مجتبی توتونی با بیان اینکه اردوی تیم ملی کشتی آزاد امید روزهای ۳۰ مهر تا ۱۵ آبان ماه در محل خانه کشتی تهران برگزار می‌شود، اظهار کرد: از همدان دانیال شریعتی‌نیا در وزن ۹۷ کیلوگرم به این مرحله از اردو دعوت شده است.
وی خاطرنشان کرد: شریعتی دارای مدال طلای قهرمانی جوانان آسیاست و یکی از آینده‌داران کشتی استان و کشورمان محسوب می‌شود.
دبیر هیأت کشتی استان همدان عنوان کرد: در مرحله قبلی مهران میرزایی کشتی‌گیر اسدآبادی که دارای مدال طلای قهرمانی جوانان جهان است در اردوی امیدها حضور داشت که با تصمیم کادرفنی در مرحله جدید اردو کنار رفته است.
وی تصریح کرد: علیرضا رضایی‌منش و سعید ابراهیمی مربیان خوب استان همدان در این مرحله از اردوی آماده‌سازی نیز به عنوان مربی حضور دارند.
توتونی با اشاره به تغییرات در وزن ۱۲۵ کیلوگرم تأکید کرد: در این وزن مهران میرزایی، امیرحسین میرباباشاهی و شایان جلیل‌زاده کنار رفتند و نیما باستی و امیرحسین جهانشاهی اضافه شدند.
وی گفت: همچنین در وزن ۹۷ کیلوگرم حسین رمضانیان خط خورد و علی موجرلو، حسین شهبازی و دانیال شریعتی اضافه شدند.

آگهی دعوت به مجمع عمومی

انجمن تولید کنندگان و صادر کنندگان شهرستان نهاوند

به اطلاع می‌رساند در اجرای موافقت اصولی شماره ۴۳/۳۵۴۲/ص در مورخه ۹۶/۲/۲۳ اتاق بازرگانی، صنایع، معادن و کشاورزی ایران مجمع عمومی موسسین انجمن تولید کنندگان و صادرکنندگان شهرستان نهاوند روز شنبه ۹۶/۸/۱۳ ساعت ۱۱ صبح در محل سالن کنفرانس اتاق بازرگانی، صنایع، معادن و کشاورزی همدان برگزار می‌گردد. بدینوسیله از کلیه افراد حقیقی و حقوقی در استان همدان که تقاضای عضویت در این انجمن و هیأت مدیره آن را دارند دعوت به عمل می‌آید که از تاریخ ۱۳۹۶/۸/۱ تا پایان روز یکشنبه ۱۳۹۶/۸/۷ با مراجعه به امور تشکل‌های اتاق بازرگانی، صنایع، معادن و کشاورزی استان همدان به آدرس همدان، میدان بعثت بلوار شهرداری ثبت‌نام به عمل آورند.
دستور جلسه:
- انتخاب اعضای هیأت مدیره و بازرس
- تعیین روزنامه کثیرالانتشار
- تصمیم گیری در چارچوب اساس نامه

شرایط عضویت
الف) دارا بودن تابعیت ایرانی
ب) داشتن حس شهرت
ج) تدین به یکی از ادیان رسمی کشور
د) داشتن کارت معتبر بازرگانی و یا کارت عضویت اتاق بازرگانی، صنایع، معادن و کشاورزی همدان

انجمن تولید کنندگان و صادر کنندگان شهرستان نهاوند

آگهی ارزیابی کیفی (مناقصه شماره ۲۵-۹۶ یک مرحله‌ای)

شماره مجوز : ۱۳۹۶.۳۲۲۵

موضوع مناقصه: پروژه احداث شبکه تغذیه و توزیع گاز و ساخت و نصب انشعابات پراکنده در شهرستان بهار
شرکت گاز استان همدان در نظر دارد عملیات اجرایی پروژه مذکور را از طریق مناقصه به شرح ذیل به پیمانکاران واجدالشرایط واگذار نماید.

شرح مختصر کار:
۱- احداث شبکه تغذیه گاز با استفاده از لوله‌های فلزی ۸ اینچ به متراژ تقریبی ۲۰۰ متر
۲- احداث شبکه توزیع گاز با استفاده از لوله‌های فلزی ۲ و ۸ اینچ به متراژ تقریبی ۱۵۰۰ متر
۳- احداث شبکه توزیع گاز با استفاده از لوله‌های پلی‌اتیلن ۶۳ الی ۱۶۰ میلیمتر به متراژ تقریبی ۶۵۰۰ متر
۴- ساخت و نصب ۳۵۰ علمک
۵- مبلغ برآورد اولیه پروژه ۶/۵۳۶/۱۷۲/۰۰۰ (شش میلیارد و پانصدوسی‌وشش میلیون و یکصدوهفتادودو هزار) ریال می‌باشد.
۶- مبلغ تضمین شرکت در مناقصه ۳۲۶/۸۰۸/۶۰۰ (سیصدوبیست‌وشش میلیون و هشتصدوهشت هزار و ششصد) ریال می‌باشد که به صورت یکی از تضامین قابل قبول معتبر در آیین‌نامه می‌باشد.
۷- مدت اجرای پروژه ۳۶۰ روز می‌باشد.

متقاضیان شرکت در مناقصه از تاریخ درج آگهی به مدت یک هفته مهلت دارند ضمن نامه اعلام آمادگی جهت شرکت در مناقصه مذکور، نسبت به دریافت اسناد ارزیابی کیفی به آدرس ذیل اقدام نمایند.
تاریخ تحویل پاکت ارزیابی کیفی حداکثر تا ساعت ۱۱ روز دوشنبه ۱۳۹۶/۰۸/۱۴ می‌باشد.
محل تحویل همدان، میدان شیرسنگی، ساختمان مرکزی شرکت گاز استان همدان، طبقه اول، اتاق ۲۰۴، امور قراردادها می‌باشد.
ضمناً هزینه درج آگهی به عهده پیمانکار برنده خواهد بود.
تلفن: ۴-۳۸۲۶۰۵۷۱ و ۸-۳۸۲۶۱۰۷۵
دورنویس: ۰۸۱-۳۸۲۵۶۲۰۷
آدرس اینترنت: www.nige-hm.ir

(نوبت دوم)
روابط عمومی شرکت گاز استان همدان

آگهی مناقصه عمومی مرحله دوم

۱- موضوع مناقصه : انجام امور مربوط به خدمات شهری و نگهداری فضای سبز طبق مجوز شماره ۳۸ تاریخ ۹۶/۰۲/۱۴ شورای اسلامی شهر.
۲- مناقصه گزار : شهرداری قروه درجزین.
۳- مبلغ بر آورد اولیه مناقصه : ۴۰۰/۱۱۱/۵۳۲/۲ ریال
۴- مدت انجام کار: به مدت ۶ ماه شمسی.
۵- مهلت و محل دریافت اسناد مناقصه : شرکتهای واجد شرایط می توانند از تاریخ نشر آگهی لغایت ۹۶/۰۸/۱۳ در ساعات اداری با مراجعه به آدرس : قروه درجزین-میدان شهید مطهری-شهرداری قروه درجزین- طبقه دوم واحد امور مالی،نسبت به دریافت اسناد اقدام نمایند.
۶- زمان تحویل پیشنهادات : تا پایان وقت اداری مورخه ۹۶/۰۸/۱۳ که متقاضیان می بایست قیمت پیشنهادی خود راممهور به مهر و امضاافراد مجاز دارای حق امضا و به صورت لاک ومهر شده به امور مالی شهرداری قروه درجزین تحویل ورسید دریافت نمایند ویا از طریق پست سفارشی به آدرس : قروه درجزین-میدان شهید مطهری-شهرداری قروه درجزین-کد پستی ۶۵۶۹۱-۵۸۷۸۹ ارسال نمایند.
۷- زمان بازگشایی پاکات مناقصه : روز دوشنبه مورخ ۹۶/۰۸/۱۵ ساعت ۱۱:۰۰ صبح در محل شهرداری قروه درجزین
۸- نوع و میزان تضمین شرکت در مناقصه : متقاضیان می بایست ۵ درصد بر آورد اولیه را به عنوان سپرده شرکت در مناقصه به شماره حساب ۰۱۰۶۸۷۸۰۸۸۰۰۴ بنام شهرداری قروه درجزین نزد بانک ملی شعبه قروه درجزین واریز یا ضمانت معتبر بانکی با مدت اعتبار تا تاریخ ۹۶/۱۰/۲۲ و یا اسناد خزانه در وجه شهرداری قروه درجزین پرداخت نمایند.
۹- مدارک مورد نیاز جهت دریافت اسناد مناقصه: کپی اساسنامه و آخرین تغییرات شرکت و ارائه معرفی نامه کتبی از شرکت و کارت شناسایی معتبر .
۱۰- صلاحیت لازم: اشخاص حقوقی با دارا بودن گواهی صلاحیت از اداره کارو امور اجتماعی
۱۱- هرگاه برنده مناقصه از انعقاد قرارداد خودداری کند یا پس از ابلاغ قانونی حداکثر تا هفت روز حاضر به انعقاد قرارداد نشود سپرده او به نفع شهرداری ضبط و قرارداد با برنده دوم منعقد خواهد گردید ودر صورتی که برندگان دوم و سوم نیز ظرف مهلت هفت روز پس از ابلاغ قانونی حاضر به عقد قرارداد نشوند سپرده آنان به نفع شهرداری ضبط خواهد شد.
(بدیهی است کمیسیون مناقصه در جلسه بازگشایی پاکات با تنظیم صورتجلسه نسبت به معرفی برندگان دوم وسوم اقدام خواهد نمود).
۱۲- شهرداری در رد یا قبول پیشنهادات مختار است و به پیشنهادات ناقص یا مخدوش ترتیب اثر داده نخواهد شد.
۱۳- هزینه انتشار آگهی مناقصه از برنده دریافت خواهد شد.
-متقاضیان جهت اطلاع از شرایط عمومی و خصوصی مزایده ویا اطلاعات بیشتر به سایت شهرداری قروه درجزین به نشانی www.ghorvedarjazincity.ir مراجعه ویا با شماره تلفن ۰۸۱۳۶۴۶۲۹۹۳ تماس حاصل فرمایید.

شهرداری قروه درجزین

آگهی موضوع ماده ۳ قانون و ماده ۱۳ آیین‌نامه قانون تعیین تکلیف وضعیت ثبتی اراضی و ساختمان‌های فاقد سند رسمی

برابر رأی شماره ۱۳۹۶۶۰۳۲۶۰۰۹۰۰۰۳۹۸ مورخه ۹۶/۶/۵ هیأت موضوع قانون تعیین تکلیف وضعیت ثبتی اراضی و ساختمان‌های فاقد سند رسمی مستقر در واحد ثبتی شهرستان فامنین تصرفات مالکانه و بلامعارض آقای محمود محمد علیخانی فرزند ولی به شماره شناسنامه ۱۳۴۶ شماره ملی ۵۰۲۹۳۷۶۱۶۱ در شش دانگ یک باب خانه به مساحت دویست و شصت و دو مترمربع و پنجاه و چهار صدم مترمربع قسمتی از پلاک ۹۶ اصلی واقع در بخش پنج مترمربع اراضی سناج خریداری از آقای عبداله طیبلی محرز گردیده است. لذا به منظور اطلاع عموم مراتب در دو نوبت به فاصله ۱۵ روز آگهی می‌شود، در صورتی که اشخاص نسبت به صدور سند مالکیت متقاضی اعتراضی داشته باشند می‌توانند از تاریخ انتشار اولین آگهی به مدت دو ماه اعتراض خود را به این اداره تسلیم و پس از اخذ رسید، ظرف مدت یک ماه از تاریخ تسلیم اعتراض، دادخواست خود را به مراجع قضایی تقدیم نمایند. بدیهی است در صورت انقضای مدت مذکور و عدم وصول اعتراض طبق مقررات سند مالکیت صادر خواهد شد.(م‌الف ۳۶۵)
تاریخ انتشار نوبت اول: ۹۶/۷/۱۲
تاریخ انتشار نوبت دوم: ۹۶/۷/۲۷

رضا بیات- رئیس اداره ثبت اسناد و املاک شهرستان فامنین

آگهی موضوع ماده ۳ قانون و ماده ۱۳ آیین‌نامه قانون تعیین تکلیف وضعیت ثبتی اراضی و ساختمان‌های فاقد سند رسمی

برابر رأی شماره ۱۳۹۶۶۰۳۲۶۰۰۶۰۰۱۱۱۵ مورخه ۱۳۹۶/۰۶/۲۵ هیأت اول موضوع قانون تعیین تکلیف وضعیت ثبتی اراضی و ساختمان‌های فاقد سند رسمی مستقر در واحد ثبتی حوزه ثبت ملک ملایر تصرفات مالکانه و بلامعارض متقاضی آقای ایرج زرینی فرزند مراد به شماره شناسنامه ۶۹۹ صادره از ملایر در ششدانگ اعیانی یک باب خانه مخروبه به مساحت ۲۳۸/۸۳ مترمربع پلاک شماره فرعی از ۲۱۴۳ اصلی در بخش یک ملایر اداره اوقاف و امور خیریه محرز گردیده است. لذا به منظور اطلاع عموم مراتب در دو نوبت به فاصله ۱۵ روز آگهی می‌شود، در صورتی که اشخاص نسبت به صدور سند مالکیت متقاضی اعتراضی داشته باشند می‌توانند از تاریخ انتشار اولین آگهی به مدت دو ماه اعتراض خود را به این اداره تسلیم و پس از اخذ رسید، ظرف مدت یک ماه از تاریخ تسلیم اعتراض، دادخواست خود را به مراجع قضایی تقدیم نمایند. بدیهی است در صورت انقضای مدت مذکور و عدم وصول اعتراض طبق مقررات سند مالکیت صادر خواهد شد. (م الف ۱۶۰۱)
تاریخ انتشار نوبت اول: ۱۳۹۶/۰۷/۱۲
تاریخ انتشار نوبت دوم: ۱۳۹۶/۰۷/۲۷

محمدرضا امینی، رئیس ثبت اسناد و املاک ملایر

آگهی حصر وراثت

آقای علیرضا دیداری فرزند محمدعلی دارای شماره شناسنامه ۳۳۳ متولد ۱۳۵۲/۴/۱۵ به شرح دادخواست کلاسه ۹۶۰۵۳۳ح۱۲۷ مورخ ۱۳۹۶/۷/۱۹ از این حوزه درخواست گواهی حصروراثت نموده و چنین توضیح داده که شادروان متوفی محمدعلی دیداری فرزند حاجعلی به شماره شناسنامه ۹۳۸۰۴ مورخ ۱۳۲۰/۳/۶ در تاریخ ۱۳۹۶/۷/۱۵ در اقامتگاه دائمی خود بدرود زندگی گفته ورثه حین‌الفوت آن متوفی/ متوفیه منحصر است به: ۱- خدیجه طاهری عضد فرزند اله‌محمد به شماره شناسنامه ۶۱۷ متولد ۱۳۲۰/۷/۱ صادره از حوزه ۲ همدان ۲-معصومه دیداری فرزند محمدعلی به شماره شناسنامه ۶ متولد ۱۳۵۰/۱/۱ صادره از حوزه ۱ بهبهان ۳-آذر دیداری فرزند محمدعلی به شماره شناسنامه ۱۰۳۴ متولد ۱۳۵۶/۵/۶ صادره از حوزه مرکزی بهار ۴-علیرضا دیداری فرزند محمدعلی به شماره شناسنامه ۳۳۳ متولد ۱۳۵۲/۴/۱۵ صادره از حوزه ۱ بهبهان ۵-حمید دیداری فرزند محمدعلی به شماره شناسنامه ۷۵۴ متولد ۱۳۵۹/۵/۳ صادره از حوزه ۳ همدان ارزش ماترک متولی محمدعلی دیداری فرزند حاجعلی بیش از سی میلیون ریال می‌باشد اینک با انجام تشریفات مقدماتی درخواست مزبور را در یک نوبت آگهی می‌نماید تا هر کسی اعتراضی دارد و یا وصیتنامه از متوفی نزد او باشد از تاریخ نشر نخستین آگهی ظرف یک ماه تقدیم دارد والا گواهی صادر خواهد شد. (م‌الف ۳۲۸۵)

رئیس حوزه شماره ۱۲۷ شورای حل اختلاف همدان

آگهی مزایده مرحله اول

نظر به اینکه در پرونده کلاسه ۹۵۰۲۵۷اجرای احکام حقوقی دادگستری رزن، محکوم علیهما حسین و حسن ستایش افزا فرزندان علی محکوم به پرداخت وجه در حق آقای رضا شریفی فرزند ابوالحسن گردیده‌اند و تاکنون اقدامی در جهت پرداخت ذمه خویش ننموده‌اند، در این خصوص اموال بلامعارض از بابت ادای دین از آقای حسین ستایش‌افزا شامل یک دستگاه نوار لبه چسبان MDF به صورت سالم توقیف شده که محکوم له تقاضای مزایده و فروش آن را نموده است، لذا اجرای احکام این دادگستری در تاریخ ۱۳۹۶/۸/۲۲ ساعت ۱۰ صبح در قسمت اجرای احکام حقوقی اقدام به برگزاری عملیات مزایده و فروش اموال توقیفی را خواهد نمود. کسانی که تمایل به شرکت در این مزایده را دارند، می‌توانند ظرف یک هفته قبل از روز مزایده از دستگاه توقیف شده با هماهنگی این شعبه بازدید نمایند. قیمت پایه به ارزش ۳۳۵/۰۰۰/۰۰۰ ریال تعیین گردیده است این آگهی جهت اطلاع عموم نشر می‌گردد.(م‌الف ۵۲۰)

دادرس اجرای احکام مدنی دادگستری شهرستان رزن
علی رئیس میرزایی

روزنامه اجتماعی، سیاسی، فرهنگی، اقتصادی

The Message Of Madestan's History & Civilization & Culture

روزنامه همدان پیام

www.HamedanPayam.com

پیام تاریخ، تمدن و فرهنگ مادستان

روزنامه صبح استان

صاحب امتیاز و مدیر مسئول: نصرت ا... طاقتی احسن

سردبیر: یدا... طاقتی احسن

مدیراجرائی:سیده ثریا جلالی

نشانی: همدان، ابتدای خیابان مهدیه، روبروی دبیرستان شریعتی ساختمان پیام

صندوق پستی: ۶۶۶ - ۶۵۱۵۵

تلفن:۳۸۲۶۴۴۳۳ (ویژه) نمابر: ۳۸۲۷۹۰۱۳

سردبیر: ۰۹۱۸۳۱۵۱۴۳۷ آگهی: ۳۸۲۶۴۴۳۳

لیتوگرافی و چاپ: پیام رسانه (۳۸۲۷۴۰۸۲ - ۰۸۱)

پایگاه اینترنتی.....www.Hamedanpayam.com

ارتباط با روزنامه.....۱۰۰۰۶۰۶۶

ارتباط با روزنامه.....info@Hamedanpayam.com

Hamedanpeyam@yahoo.com.....

ارتباط با مدیرمسئول.....modir@Hamedanpayam.com

ارتباط با سردبیر.....sardabir@Hamedanpayam.com

سرویس آگهی.....agahi@hamedanpayam.com

سرویس اشتراک.....eshterak@hamedanpayam.com

چاپخانه پیام رسانه.....litohoma@yahoo.com

اوقات شرعی

اذان صبح	۰۵:۰۲
طلوع خورشید	۰۶:۲۵
اذان ظهر	۱۲:۰۱
غروب خورشید	۱۷:۳۸
اذان مغرب	۱۷:۵۶
نیمه شب شرعی	۲۳:۲۰

» منبع: موسسه ژئوفیزیک تهران

آب و هوا

پیش‌بینی وضع هوا:

صاف تا کمی ابری، وزش باد - غبارآلود

شهرستان	همدان	ملایر	نهاوند	تویسرکان	بهار	کبودراهنگ	رزن	فامنین	قهاوند	اسدآباد	بهار	گل تپه
▲	۲۲	۲۳	۲۱	۲۳	۲۱	۲۱	۲۱	۲۳	۲۳	۲۳	۲۲	۱۷
	-۱	۴	۲	۴	۰	-۲	-۱	۰	۱	۰	-۱	-۱
▬	۳۰	۳۰	۳۵	۳۵	۳۰	۳۰	۳۰	۳۵	۳۰	۴۵	۲۵	۳۵

حدیث:

پیامبراکرم (ص):

هیچ پشتیبانی اطمینان بخش تر از مشورت نیست

محاسن: ج ۲، ص ۴۳۵ / حکمت نامه پیامبر اعظم (ص): ج ۱۴، ص ۲۳۸

دوبیتی باباطاهر

سرم سودای گیسوی ته دیره — دلم میل گل روی ته دیره

اگر چشمم بماه نو کره میل — نظر بر طاق ابروی ته دیره

پنجشنبه ● ۲۷ مهرماه ۱۳۹۶ ● ۲۸ محرم ۱۴۳۹ ● ۱۹ اکتبر ۲۰۱۷ ● شماره ۳۰۴۰

تـــازه‌ها

فرمول اینتل برای امنیت خودروهای خودران

مسئولان شـــرکت "موبایل‌آی"(Mobileye) که تحت نظارت اینتل فعالیت می‌کند، یک فرمول ریاضی برای تعیین قوانین و امنیت در خودروهای خودران عرضه کرده است.

به گزارش ایســنا، در حال حاضر شـــرکت‌های متعددی در جهان بر روی پـــروژه خودروهـــای خودران کار می‌کنند. شـــرکت‌هایی نظیر "آلفابت"(Aphabet)، "اوبر"، "جنرال موتورز"، "تســـلا" و "فورد" در حـــال تلاش برای عرضه ایمن‌تریـــن و خودکارترین خودروهای خودران هســـتند و هر کدام با فناوری‌ها و استانداردهای خود تلاش می‌کنند از رقبا پیشی بگیرند. زمانی که خودروهای خودران در سراسر جهان راهی جاده‌ها و خیابان‌ها شوند، سوالاتی در رابطه با مسئولیت راننده و سرنشـــینان در زمان وقـــوع تصادف به وجود می‌آید که باید برای آنها فکر شود.

استفاده از هوش مصنوعی برای تشخیص ضایعات بدخیم

محققان موفق به توسعه یک سیستم "هوش مصنوعی"(AI) شدند که از یادگیری ماشـــینی برای پیش‌بینـــی اینکه کدام ضایعات با خطر بالای احتمال ابتلا به سرطان همراه هستند، بهره می‌گیرد.

به گزارش خبرآنلاین، هر سال هزاران زن تحت عمل‌های جراحی دردناک و تهاجمی برای از بین بردن ضایعات پستان قرار می‌گیرند و ابزارهای تشخیصی فعلی به‌عنوان یک خطر بالقوه برای سرطان شناخته شده‌اند. زیرا اکثریت قریب به اتفاق این روش‌ها ضایعات را خوش خیم نشان می‌دهد، بنابراین بهبود ابزار تشخیص فعلی برای بسیاری از محققان یک اولویت مهم محسوب می‌شود. ماموگرافی هنوز هم به عنوان یک ابزار مهم تشخیصی برای کشف سرطان پستان مورد استفاده قرار می‌گیرد. ضایعات مشکوک که از طریق ماموگرافی کشف می‌شوند، پس از آن با بیوپسی مورد آزمایش قرار می‌گیرند.

رونمایی از مدل های جدید لپ تاپ سرفیس بوک ۲

مایکروسافت از سه مدل تازه لپ تاپ سرفیس بوک ۲ رونمایی کرده که مجهز به پردازنده ها و کارت های گرافیکی تازه بوده و طراحی های چشم نوازی دارند. به گزارش مهر، اسپیس بوک ۲ با نمایشگر ۱۵ اینچی نخســـتین لپ تاپ از این مجموعه است که دقت نمایشگر آن به ۳۲۴۰ در ۲۱۶۰ پیکســـل می رسد. این لپ تاپ مجهز به نسل هشتم پردازنده چهارهســـته ای i۷-۸۶۵۰U اینتل با سرعت ۴/۲ گیگاهرتز است. ۱۶ گیگابایت رم، ۲۵۶- ۵۱۲ گیگابایت یا یک ترابایت حافظه اس اس دی از جمله دیگر امکانات این لپ تاپ اســـت. وزن لپ تاپ یادشده ۱/۹ کیلوگرم اســـت که در صورت جداکردن صفحه کلید و تبدیل به تبلت به ۸۰۰ گرم کاهش می یابد. عمر باتری تمامی این تبلت ها ۱۷ ســـاعت بوده و از اســـتاندارد بلوتوث ۴/۱ پشـــتیبانی می کنند. دو دوربین ۵ و ۸ مگاپیکسلی نیز در جلو و پشت لپ تاپ های یادشده نصب شده است

این مانع صوتی اوریگامی سروصدای جاده را کم می کند

محققان آمریکایی نوعی مانع صوتی به شکل یک اوریگامی برای جاده ها ساخته اند که قادر است فرکانس سروصدای خودروهای مختلف را بکاهد.

به گزارش ایرنا فیزیک کاربردی، مدتی است که مدیریت سروصدای ترافیک، ذهن محققان را به خود مشـــغول کرده است. در حال حاضر فقط موانع ســـنگین و دیوار مانند می توانند به طور موثر سروصدای ترافیک را خاموش کنند. اما به تازگی محققان دانشـــگاه میشیگان در شهر آن آربور یک مانع جدید به نام «شبکه اوریگامی» را به طور نمونه ســـاخته اند. این شبکه می تواند سروصدای آکوستیک در جاده ها را بکاهد.درهمین راستا این سیستم برای کاهش سروصدا از سیلندرهای انتشـــار سروصدا در جاده ها استفاده می کند که می توان فاصله میان آنها را طوری تنظیم کرد که فرکانس های مختلف سروصدا را بکاهند.

سم‌سفید افسانه نیست قند خطر سرطان را تشدید می‌کند

محققان بلژیکی با انجام یک پژوهش ۹ ســـاله، موفق به شناسایی مکانیسم تشدیدکننده خطر سرطان با مصرف قند شدند.

به گزارش خبرآنلاین،تمامی ســـلول ها در بدن انســـان به انرژی نیاز دارند و این انرژی را از قند موجود در موادغذایی که مصرف می کنیم، تأمین می کنند. سلول های سرطانی هم برای رشد، به قند نیاز دارند، اما مصرف گلوکز توسط آنها بسیار بیشتر از سلول های سالم است. این تأثیر که به نام اثر واربورگ (Warburg effect) شناخته می شود، احتمالا با نرخ رشد سریع سلول های سرطانی در ارتباط است. پیش بینی می شود که رشد سلول های سرطانی از طریق محروم کردن آنها از قند، متوقف می شود، اما مشکل اینجاست که روشی برای قطع دسترسی سلول های سرطانی به قند در عین عرضه آن به سلول های سالم وجود ندارد.

خبـر

در جلسه توجیهی کنگره آیت ا... نجفی مطرح شد
علما مختص به یک زمان خاص نیستند

روز گذشـــته با حضـــور رئیس خانه مطبوعات اســـتان و جمعی از مسئولان کمیته اطلاع رسانی کنگره ملی آیت ا... نجفی جلسه توجیهی با اصحاب رسانه برگزار شد.

در این جلسه قائم مقام کنگره ملی آیت ا... نجفی گفت: علما مختص به یک زمان خاص نیستند بلکه دارای شخصیتی جاودانه هستند که در هر دهه زنده هستند و در تمام زمان ها برکات شخصیتشان نصیب جامعه می شود.امیر ربانی یکتا افزود: آقا نجفی مجموعه ای از علم های فقه، اصول، اخلاق و عرفان است که چهره ای از او ساخته که یک مجتهد شده است. وی با بیان اینکه آیت ا... نجفی از عالمان به روز بودند گفت: آیت ا... اقا نجفی از علمایی بودند که از زمان خود غفلت نکردند و در مسجد آغاز به فعالیت نمودند و یک فرد فقیه بودند که سنگر مسجد را رها نکرده و مسجد را محل تفسیر و رجوع مردم نمودند.

یکتا با اشـــاره به اینکه این کنگره باید در ســـطح ملی در خور شـــان و شـــخصیت این عالم فقیه برگزار شود بیان کرد: از آیت ا... آقا نجفی ۱۸ تفسیر در کنار کتاب هایی از جمله تفسیر اصول کافی به جا مانده که در ایام کنگره با کمک گرفتن از رسانه ها و صداو سیما چه در استان و چه در سطح ملی باید تلاش کنیم این شخصیت ارزشمند را بیشتر در جامعه شناخته کنیم.

در ادامه این جلسه رئیس خانه مطبوعات استان با اشاره به اینکه همدان مهد پرورش عالمان و فرهیختگان دینی و علمی است، اظهار داشت: در استان شخصیت های برجســـته کم نداریم که باید در معرفی آنها بیشتر تلاش شود بر این اساس نقش اساسی را رسانه ها بر عهده دارند.

محمد رضا عارف، افـــزود: تبعیت محض از جایگاه رهبری و ولی فقیه یکی از مولفه های آقا نجفی بود و همواره در کنار ولایت فقیه زمان خود کســـی که به عنوان طلایه دار و فرمانده و رهبر انقلاب و جامعه اسلامی بودند در خدمت بوده و سعی داشتند به فرمایشات عمل کنند و این برای ما مهم است که در مجموعه وقتی دیدگاه و نظر ولی فقیه زمان مطرح می شود به طور کامل تبعیت کنند.

وی گفت: تا کنون گزارشـــات و مقالات خوبی در رسانه های استان در خصوص کنگره و شخصیت این عالم فقیه منتشر شده که انتظار می رود در خلال ایام برگزاری نیز رســـانه های اســـتان چون برنامه های دیگر و رویدادهای بزرگ فرهنگی پاشنه کشیده به میدان بیایند.

گفتنی است مقرر شده در ابتدای آبان ماه تا پایان آن یک مرحله مقالات کنگره تحویل داده و مورد بازبینی قرار گیرد هم چنین ۶۰۹ میلیون و ۵۰۰ هزار تومان برآورد هزینه برگزاری این کنگره در همدان اســـت که برای ورود بـــه کار به صورت تدریجی به کمیته‌ها تخصیص داده می‌شـــودتا مراسم اصلی آن در ۱۳ آذر ماه به صورت رسمی برگزار شود .

پیوند ۵ هزار ساله فرهنگی ایران و ارمنستان در دولت تدبیر و امید گسترش می یابد

رئیس سازمان میراث فرهنگی، صنایع دستی و گردشگری گفت: ایران و ارمنستان بنا بر شواهد، پنج هزار سال پیوند مشترک فرهنگی دارند و این ارتباط در دولت تدبیر و امید گسترش خواهد یافت.

به گزارش ایرنا، علی اصغر مونسان در آیین گشایش نمایشگاه آثار باستانی ارمنستان و ایران با عنوان« خاطره یک سرزمین» در موزه ملی اظهار کرد: میراث مشترک بشـــری از پیوند کهنی نشان دارد که طی هزاران سال در جوامع بشری شکل گرفته و تاکید بر آن موجب صلح و دوستی در شرایط کنونی اســـت.وی افزود: شباهت آثار باســـتانی دو کشور نشان از اصول احترام به میراث مشترک و رعایت مفاهیم عمیق فرهنگی است که هر دو ملت برای پاسداشـــت اندیشه خود کوشیده اند. معاون رییس جمهوری تاکید کرد: اکنون که ارائه این میراث مشترک به ثمر نشسته، این نمایشگاه فصلی از همگرایی و اتحاد را پیش روی ما گشوده است.

سینـما

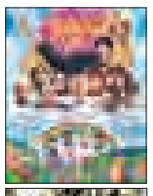

- قدس۱ .....قهرمانان کوچک
- قدس۲.....زرد
- فلسطین۱.....ملی و راه‌های نرفته‌اش
- فلسطین ۲.....ایتالیا ایتالیا
- سینما کانون.....ساعت۵عصر
- کبودراهنگ.....خوب، بد و جلف
- بهمن ملایر.....نگار-قهرمانان کوچک
- اندیشه رزن ساعت۵عصر

گزارش

برگزاری دومین جشنواره سراسری ادبی "حبیب حرم" در همدان برگزار شد

کتاب«حبیب حرم» رونمایی شد

حدادعادل: مدافعان حرم هدف آمریکا از ایجاد داعش را می‌دانند

دومین جشنواره سراســـری ادبی "حبیب حرم" با حضور مشـــاورعالی مقام معظم رهبری غلامعلی حدادعادل، فرماندهان، مسئولان، اقشار مختلف مردم و تقدیر از برگزیدگان جشـــنواره،در همدان برگزار شد.

در این مراســـم مشـــاور عالی مقـــام معظم رهبری گفت: شهیدان مدافع حرم چون سردار همدانی بجز خصوصیات برجسته‌ای که داشتند، از بصیرت بالایی برخوردار بودند؛ این ویژگی‌ای است که همه ما باید به آن دســـت یابیم؛ زیرا بدون تکیه بر آن نمی‌توانیم از فتنه‌ها و نقشـــه‌های جنگ نرم که دشمن برای ما طراحی کرده، عبور کنی. امـــا برخی‌ها که کوته‌فکر هســـتند یا خودشـــان را به نادانی می‌زنند، می‌گویند برای چه از یک گنبد و حرف دفاع می‌کنند و کشـــته می‌شـــوند، آنها فکر می‌کنند شـــهدای حرم از یک ساختمان دفاع می‌کنند در صورتی که حرم حضرت زینب(س) نماد معنویت اســـت و دفاع از آن واجب است اما حقیقت این است که آنها از ارزش‌های الهی و انسانی دفاع می‌کنند. در واقع آنها چیزهایی از فردای داعش متوجه شده‌اند که کوته‌فکران آن را نمی‌دانند.

غلامعلی حداد عادل ادامه داد: آنها می‌دانند که هدف آمریکا از به وجود آوردن داعش چیست و اگر چنین دفاعی نکنند، باید داعش را در خیابان‌های شهرهای کشور ببینند.

حدادعـــادل با بیان برخی از مقاطع زندگی شـــهید همدانی گفت: ببینید انقلاب اسلامی چه معجزه‌ای دارد که از افرادی‌که دانشـــکده افســـری به معنای معمـــول آن را نرفته‌اند و یا در دانشـــگاه فرماندهی ســـتاد و ... آموزش ندیده‌اند رزمندگانی می‌سازد و آنها را به جایگاهی می‌رساند که نظام سلطه، آمریکا، غرب و مزدوران آنها در منطقه با انواع سلاح‌ها و یا با به راه انداختن گروه‌های تکفیری و تروریستی در منطقه در رویارویی با آنها ناکام می‌مانند.

مشـــاور عالی مقام معظم رهبری ابـــراز کرد: دنیای ســـلطه با تمامی قـــوا و تجهیزات در یک کشـــور کوچک مانند سوریه حضور یافت با این گمان که می‌توانند به مقصود خود برســـند اما دلاورانی به نام مدافعان حرم و فردی مانند شهید همدانی وارد این عرصه شدند و با فرماندهی میدان نبرد، ضمن عرضه تجربیات انقلاب اســـلامی به ملت ســـوریه نه تنها بسیج صد هزار نفری در برابر گروه‌های تروریستی که به نام اســـلام جنایت می‌کننـــد را راه‌اندازی کرد بلکه از مقاومت در برابر صهیونیسم جهانی حمایت کرد و دشمنان را ناکام گذارد.

وی افزود: دست داعش دست آمریکا و صهیونیست است و مدافعان حرم می‌دانند که برای سوریه، لبنان، عراق و نهایتاً ایران چه نقشه‌هایی کشیده شده است.

وی گفـــت: در پدیده شـــهید حججـــی، داعش می‌خواســـت مردم ایران را تحقیر کند و به مردم کشورمان ذلت را تلقین کند اما این جوان ۲۵ ساله در عکســـش با آن نگاه با آرامش و ایمان ایستاده و مـــردم هم در واکنش به داعش نشـــان دادند که یکایک ما مانند شـــهید حججی هســـتیم و با این برخورد به موقع نشان دادند که بر آرمان‌های نظام ایستاده‌اند.

مشـــاور عالـــی مقـــام معظـــم رهبری گفـــت: در صحبت‌های اخیر رئیس‌جمهور آمریکا می‌شـــنویم که می‌گوید ایران در منطقـــه بی‌ثباتی ایجاد کرده و اگر دقت کنیم می‌بینیم که مشـــکل ترامپ با ایران، هسته‌ای نیست؛ چون خودشـــان می‌دانند که ایران قصد تولید صلاح هسته‌ای ندارد، بلکه نگرانی اینها از افرادی مانند مدافعان حرم، شهید سردار همدانی و حججی است.

حداد عادل ادامـــه داد: آنها در منطقه طاعونی به نام داعـــش را ایجاد و آنها را پراکنـــده کردند. اما حال می‌بیننـــد با این همه هزینه بـــه خاطر عده‌ای جوان مقاوم در برابر توطئه، کارشان عقیم مانده است. مگر ترامپ نبود کـــه در تبلیغات انتخاباتی خود کلینتون را متهـــم می‌کرد که آمریکا داعـــش را متهم کرده و می‌گفت اگر رأی بیـــاورم به این کارها در خارج از مرزهای آمریکا خاتمه می‌دهم؟

وی افـــزود: اما حالا بـــه خاطـــر قراردادهای ۴۰۰ میلیاردی که با عرب‌ها ببندد، ناراحت است که چرا عمر داعش بسر آمده است.

حداد عادل گفت: کشـــور ایران متهم به حمایت از تروریســـم و ایجاد بی‌ثباتی در منطقه است اما لابد آمریکا مخالف تروریســـم به شمار می‌آید و به خود حق می‌دهد که نقشـــه خاورمیانه جدیدی را ترسیم کرده و بگوید هر کشور چند بخش شود و یا به هر کسی چه چیزی باید برسد.

وی با بیان اینکه از نگاه آمریکایی‌ها هر کســـی که در مقابل آنها بایستد حامی تروریسم و موافق ایجاد ناامنی در منطقه اســـت، افـــزود: امروز هم باید قدر انقلاب اســـلامی را دریابند پس در مقابل باید ببینیم ما چه کاری انجام داده‌ایم؛ چراکه انقلاب اســـلامی توانســـت کارهایی را انجام دهـــد که حتی در ذهن دوستانش هم نمی‌گنجید.

فرمانده ســـپاه انصارالحسین(ع) همدان با تجلیل از مقام شامخ قافله سالار شـــهدای مدافع حرم اظهار داشـــت: شـــهید همدانی از افرادی بود که توانست هیأت‌های بزرگ مذهبی ماننـــد "هیأت رزمندگان ثارالله" را در همدان راه‌اندازی کند.

وی ضمن تجلیل از خانواده شهید همدانی بیان کرد: امروز سبب افتخار است که می‌بینیم تلاش‌های چهل ساله شهید همدانی نتیجه داد و زحمات ایشان برای ایجاد آرامش در منطقه در حال تحقق است.

مظاهر مجیدی با اشـــاره به سخنان سخیف رییس جمهـــور آمریکا علیه ملت ایـــران و عصبانیت آنها تصریح کرد: شهید همدانی به تنهایی در روزهایی که وحشت سوریه را گرفته بود ایستادگی کرد تا درس مقاومت را به ما یاد دهد به همین دلیل الان نیروهای این شهید معزز در سوریه راه او را ادامه می‌دهند.

فرمانده سپاه همدان عصبانیت رییس جمهور آمریکا از ایران را نتیجه زحمات شـــهید همدانی برشمرد و تاکید کرد: امیدواریم خداوند به ما و مسئولان توفیق دهد مسیری که شـــهید همدانی ترسیم کرد را ادامه دهیم.

وی شهادت شهید همدانی را عامل مهمی در علاقه مـــردم به ویژه جوانان برای حضور در جبهه مقامت دانســـت و گفت: علاوه بر تقدیم ۱۳ شهید مدافع حرم توسط مردم همدان، هنگام سازماندهی گردان فاتحین افراد بســـیاری با نگاه ملتمسانه درخواست داشتند تا در این سطح سازماندهی شوند و استقبال به گونه‌ای بود که ما نمی‌توانستیم از بین آنها فردی را انتخاب کنیم.

طبق اعلام، مسئول ســـازمان بسیج هنرمندان استان همدان در دومین جشـــنواره سراسری ادبی حبیب حرم از ۲۰ اثر در بخش‌های مختلف تقدیر شد.

رســـول کرمی در ادامه ســـخنانش گفـــت: با آغاز فراخوان دومین جشـــنواره سراســـری ادبی حبیب حـــرم ۶۰۰ اثر در بخش شـــعر و ۴۰۰ اثر در بخش داســـتان به دبیرخانه این جشنواره ارسال شده است که بیشترین آثار ارسالی مربوط به استان‌های همدان، تهران، اصفهان و قم اســـت، در بخش بین‌الملل نیز از کشـــور امارات آثاری در بخش شعر به دبیرخانه جشنواره ارسال و پذیرش شده است.

کتاب شعر حبیب حرم رونمایی شد

در ادامه مراسم ضمن رونمایی از کتاب شعر حبیب حرم و مســـتند رزمنـــدگان ثارا...، از افـــراد برتر و شایسته تقدیر در بخش داستان کوتاه و بخش شعر تجلیل و قدردانی شد.

اسامی تقدیرشدگان جشنواره ملی ادبی حبیب حرم

بخش داستان کوتاه

محمدرضا امانی (مشهد) رتبه سوم

برگزیدگان: مرضیه پژوهان‌فر (تهران)، یاســـر بابایی (ایلام)، عابدیـــن زارعی (فارس)، مریم محمدی (اصفهان)، معصومه کریمی (همدان) و حسین مجاهد (قم)

بخش شعر

برگزیدگان: رضا حاج حسینی (تهران)، مهدی جهاندار (اصفهان)، قاسم بای (گلستان)، علی فردوسی (اصفهان)، علی سلیمیان (اصفهان)، عمار موحد (تهران)، ارشـــاد ازع (کردستان)، اشـــکان پورکیوانی (تهران)، پریسا مرتضوی (شـــیراز)، زهـــرا حســـینی (همدان)، مهســـا پورپروانه (تهـــران)، فاطمه غلامـــی (یزد) و حامددادیار (مازندران)

فرهنگی

خرید ۲ هزار نسخه کتاب در حمایت از ناشران و مولفان همدان

مدیرکل کتابخانه‌های عمومی همدان از خرید ۲ هزار نســـخه کتاب بومی به ارزش ۲۳۰ میلیون ریال در همدان خبر داد.

عاطفـــه زارعی در گفت‌وگو با فارس با اشـــاره به اینکه یکی از مهم‌ترین اهداف اداره کل کتابخانه‌های عمومی استان حمایت از ناشرین و مولفان بومی بوده اســـت، اظهار کرد: در این راســـتا در دو سال اخیر، اســـتعلام بیش از ۳۰ عنوان کتاب از اداره کل منابع نهـــاد کتابخانه‌های عمومی انجام شـــده و اکنون در مرحله خرید است.

وی با اشـــاره به اینکه در تمام کتابخانه‌های عمومی اســـتان بخشـــی مجزا با عنوان بخش استان‌شناسی وجود دارد، گفت: کتاب‌های مورد نظر پس از خرید به کتابخانه‌ها ارسال و در معرض دید علاقمندان به فرهنگ کتاب و کتابخوانی قرار خواهد گرفت.

مدیرکل کتابخانه‌های عمومی استان همدان با اشاره به اینکه کتب بومی خریداری شـــده مشـــتمل بر۲ هزار نســـخه و به ارزش تقریبی ۲۳۰ میلیون ریال اســـت، افزود: تامین اعتبار ایـــن کتاب‌ها از محل منابع کشوری صورت گرفته است.

وی با اشـــاره به اقدامات عمرانی صورت گرفته در شش ماه نخست امسال در کتابخانه مرکزی گفت: آســـفالت محوطه کتابخانه، راه‌اندازی دو دســـتگاه آسانســـور، احداث پارکینگ، ســـاخت رمپ ویژه معلولین، اصلاح سیســـتم سرمایشی و گرمایشی و به روزرسانی سیستم اطفاء حریق از جمله اقدامات صورت گرفته در کتابخانه مرکزی طی امسال است.

جهانگردی

تخفیف ۵۰ درصدی هتل‌های جهانگردی برای بازنشستگان

معاون فنی و اجرایی شرکت سرمایه گذاری ایرانگردی و جهانگردی گفت: بازنشستگان می توانند از تخفیف ۵۰ درصدی اقامت در هتل ها و اقامتگاه های ایرانگردی و جهانگردی سراسر کشور استفاده کنند.

شـــهرام معتدل در گفت وگو با ایرنا افزود: این تخفیف شامل تخفیف ۱۵ درصدی پذیرایی در هتل های ایرانگردی و جهانگردی نیز می شود.

وی گفـــت: با توجـــه به اینکـــه ۵۰ درصد از سهام شـــرکت ســـرمایه گذاری ایرانگردی و جهانگردی متعلق به ســـازمان تامین اجتماعی و ۵۰ درصـــد دیگر نیـــز متعلق بـــه صندوق بازنشســـتگی کشـــوری اســـت ارائه خدمات مناســـب و تخفیف ویژه به بازنشســـتگان در تمام هتل های این شـــرکت در اولویت کاری قرار گرفته است.

وی با بیان اینکه در حال حاضر ۶۴ هتل متعلق به شرکت سرمایه گذاری ایرانگردی و جهانگردی در سراسر کشـــور فعالیت دارند از اجرای طرح توسعه و تجهیز هتل های زیر مجموعه در ایران خبر داد.

وی افزود: توسعه و تجهیز هتل های لاهیجان ، آستارا ، خوی ، مرند ، ماکو ، ارومیه ، کرمان ، بم ، گرگان و شیراز هم اکنون آغاز شده و عملیات اجرایی تجهیز و توسعه سایر هتل ها نیز بزودی آغاز می شود.

معتدل به افزایش ۱۵ درصدی آمار گردشـــگران خارجی در نیمه اول امســـال در مقایسه با سال گذشته اشـــاره کرد و گفت: با ایجاد امنیت لازم برای گردشـــگران خارجی و اجـــرای موافقت نامه های امضا شـــده مربوط به توســـعه روابط گردشگری بین مسئولان کشورمان با کشورهای اروپایی اســـتقبال گردشـــگران خارجی به ویژه توریســـت های اروپایی در کشورمان به مراتب بهتر از سال های گذشته شده است.