پیام تاریخ، تمدن و فرهنگ مادستان

روزنامه همدان پیام

سه‌شنبه ● ۵ شهریورماه ۱۳۹۲ ● ۱۹ شوال ۱۴۳۴ ● ۲۷ آگوست ۲۰۱۳

سال نهم ● شماره ۱۸۷۱ ● ۸ صفحه + نیازمندی ● ۳۰۰ تومان

www.HamedanPayam.com |ISNN: 2322-4665|

آ ۴ اختلاس بنیاد شهید بیخ پیدا کرد

آ ۴ نیروهای احمدی‌نژاد به جبهه پایداری می‌روند

مادستان

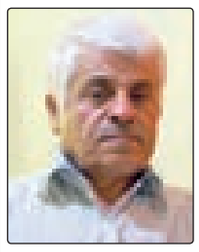

ایده‌لو نگاه ویژه می‌خواهد

روستای ایده‌لو در ۳۵ کیلومتری شهرستان کبودراهنگ استان همدان قرار دارد که با مرکز استان نزدیک ۸۵ کیلومتر فاصله دارد.

آ ۳

جامعه

پذیرش دوره کاردانی فنی و حرفه‌ای تا ۷ شهریورماه تمدید شد

پذیرش دوره کاردانی فنی و دوره کاردانی حرفه‌ای مهرماه ۱۳۹۲ تا روز پنج‌شنبه ۷ شهریورماه تمدید شد.

آ ۵

اقتصاد

ادغام هدفمندی در سازمان مدیریت

معاون برنامه‌ریزی و نظارت راهبردی رئیس جمهور از انتقال سازمان هدفمندی یارانه‌ها به سازمان مدیریت پس از احیای آن و نرخ رشد اقتصادی منفی ۵/٤ درصد در سال ۹۱ خبر داد.

آ ۶

میراثی که جان می‌سپارد

آ ۳

حمام حاج آقا قرائی نهاوند، عکس: آرشیو همدان پیام

پس از تعطیلی یکساله پروژه اسدآباد

ذوب آهن دوباره افتتاح می‌شود

▪ افتتاح پروژه‌های اسدآباد و تویسرکان در سومین روز از هفته دولت

همدان‌پیام: در سومین روز از هفته دولت استاندار به شهرستان‌های اسدآباد و تویسرکان سفر کرد و پروژه‌های این ۲ شهرستان را مورد بهره‌برداری قرار داد. در ابتدا افتتاح کارخانه ذوب‌آهن شهرستان اسدآباد و البته بدون حضور خبرنگاران انجام شد. پس از آن مسئولان استانی و شهرستان با حضور در گلزار شهدای اسدآباد با اهدای گل و فاتحه به شهدا ادای احترام کردند. در اولین بازدید به ذوب‌آهن اسدآباد رفتند.معاون عمرانی استانداری همدان در خصوص پروژه ذوب‌آهن شهرستان اسدآباد گفت: این کارخانه ۷۰ هزار تن تولید چدن دارد که در انتهای خط تولید در حال حاضر یک واحد تولیدی کنسانتره سنگ آهن در حال ساخت است. همچنین عملیات اجرایی ساخت یک واحد گندله‌سازی انجام شده است که این ۲ واحد، تولیدکننده مواد پایه صنایع ذوب‌آهن غرب کشور خواهند بود.

آ ۲

یادداشت روز

شورای سوم سرمشق آموزش‌ها نباشد!

همدان‌پیام: در خبرها آمده است که قرار است منتخبان شوراهای چهارم شهر و روستا در استان دوره‌های آموزشی ببینند. طبق توضیح خبر در این دوره‌ها قرار است مسائل مرتبط با حوزه کاری شوراها به اعضا گوشزد شود.

برپایی چنین دوره‌هایی جای امیدواری و قدردانی دارد و به طور قطع استمرار آن می‌تواند بر غنای اطلاعاتی شوراها از حیطه کاری خود بیفزاید و آنها را از اتلاف وقت و انرژی برای مسائل ابتدایی مصون کند. اما لازم است دست‌اندرکاران و متصدیان برپایی این دوره‌ها نکاتی را مد نظر قرار دهند که در زیر می‌آید.

آ ۲

تحلیل

بایدهای دیپلماسی در استان‌ها

همدان‌پیام: با روی کار آمدن دولت یازدهم، رویکرد جدیدی از سیاستمداری و مدیریت اجرایی با محوریت گفتمان اعتدال که پس از حماسه سیاسی ملت در ٢٤ خرداد، وارد فضای سیاسی کشور شده بود، مطرح شد و حسن روحانی منادی این گفتمان از همان نقطه آغاز، بر مشی اعتدال دولت "تدبیر و امید" تأکید کرد.

اقبال عمومی به این رویکرد به خوبی نشان داد که مطالبه اصلی مردم در شرایط فعلی، کنار رفتن افراط و تفریط‌ها و حرکت بر مدار اعتدال و میانه‌روی است تا هم درک درستی از مسائل و مشکلات عمده جامعه در حوزه‌های مختلف حاصل شود.

آ ۴

نوبخت امروز به مجلس می‌رود

اصلاح بودجه و یارانه‌ها در دستور کار دولت

▪ پورمجاهد: دولت کار سختی پیش رو دارد

همدان‌پیام: نوبخت امروز به بهارستان می‌رود تا فکری به حال کسری بودجه و البته پرداخت یارانه‌ها برای ادامه سال بکند. اینکه بودجه ۹۲ تحقق نمی‌یابد جمله‌ای است که این روزها به ترجیع‌بند اظهارات مقامات اقتصادی دولت جدید بدل شده است.

آ ۴

بهره‌برداری از ۷ طرح عمرانی، کشاورزی و بهداشتی در همدان

همدان‌پیام: در سومین روز از هفته دولت؛ ۷ طرح عمرانی، کشاورزی و بهداشتی با بیش از ۵ میلیارد تومان اعتبار در شهرستان همدان به بهره‌برداری رسید. ٤ طرح راهسازی و روکش آسفالت، یک خانه بهداشت، یک گلخانه تولیدکننده میوه و سبزیجات گلخانه‌ای و یک واحد گاوداری صنعتی تولید کننده شیر، گوشت قرمز و دام زنده پروژه‌هایی بود که مورد بهره‌برداری قرار گرفت.

آ ۲

سوال‌های مسابقه قرآنی ماه رمضان

آ ۵

گزارشی از روزهای گذشته جشنواره همدان

یک تابستان خوشی در روزهای شهریور

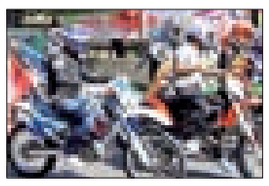

همدان‌پیام: تابستان امسال همدان پر شور و حال‌تر می‌گذرد. این روزها به بهانه برگزاری سومین جشنواره تابستانی همدان و همچنین قرار گرفتن در دور دوم سفرهای تابستانی؛ همشهریان شاهد حضور پرشور و نشاط مسافرانی هستند که این شهر را برای سفر تابستانی خود انتخاب کرده‌اند.

آ ۸

معاون برنامه‌ریزی و نیروی انسانی آموزش و پرورش:

کلاس بدون معلم در استان نداریم

همدان‌پیام: با سازماندهی و ساماندهی نیروهای آموزش‌دیده خوشبختانه کلاس بدون معلم در استان همدان وجود ندارد.

معاون برنامه‌ریزی و نیروی انسانی آموزش و پرورش استان همدان با اعلام این خبر در گفتگوی اختصاصی با خبرنگار همدان‌پیام گفت: آموزش و پرورش همدان حتی برای ۲ نفر دانش‌آموز هم یک معلم به کار گرفته است به گونه‌ای که هیچ دانش‌آموزی بدون پوشش تحصیلی باقی نمانده است.

عباس بهرامی‌مشعوف اعلام داشت: در پروژه مهر با توجه به تغییراتی که در برخی دوره‌ها در خصوص کتب آموزشی داشتیم آموزش ضمن خدمت معلمان بویژه در دوره ابتدایی و راهنمایی آغاز شده است تا معلمان در جریان آخرین تغییرات کتب جدیدالتألیف قرار گیرند.

وی افزود: آموزش و پرورش در کنار ساماندهی معلمان، آموزش ضمن خدمت را با جدیت دنبال می‌کند تا جایی که در طول سال نیز این آموزش‌ها استمرار می‌یابد.

بهرامی با بیان اینکه با تبدیل وضعیت ۱۰۰۰ نیروی آموزشی، مشکل کمبود نیرو حل شده است، خاطرنشان کرد: خوشبختانه با تدابیر آگاهانه بویژه با راه‌اندازی دانشگاه فرهنگیان، مهندسی نیروی انسانی در آموزش و پرورش برای پرورش نیروهای تخصصی تعلیم و تربیت با قدرت پیگیری می‌شود.

این مسئول در پاسخ به این سؤال که در سال تحصیلی گذشته، بیشترین انتقاد از کمبود نیروی انسانی در دوره ابتدایی بود، گفت: این کمبود به لحاظ تغییرات جدید در دوره ابتدایی و اضافه شدن یک پایه به این دوره به وجود آمد که برای جبران این مشکل امسال اعلام کردیم که همکاران بازنشسته ابتدایی می‌توانند به کار خود ادامه دهند همچنین امسال ۳۰۰ نفر نیروی جدید، تبدیل وضعیت شده‌اند.

بهرامی‌مشعوف همچنین در پاسخ به انتقادی که از تخصصی نبودن برخی نیروها در بخش آموزش می‌شود، گفت: معلمان دوره‌های فنی و حرفه‌ای، متوسطه و راهنمایی همگی تخصص لازم را دارند، در دوره ابتدایی هم ۸۰ درصد نیروها دارای مدرک لیسانس بوده و مرتب آموزش ضمن خدمت را می‌گذرانند و در کارگاه‌های آموزشی شرکت می‌کنند. در حقیقت معلمان ما از لحاظ دانش مشکل ندارند و مهارت؛ مهمترین مؤلفه موفقیت و کارآمدی معلمان در آموزش است.

معاون برنامه‌ریزی و نیروی انسانی آموزش و پرورش استان به دیگر مؤلفه پروژه مهر یعنی ثبت‌نام دانش‌آموزان پرداخت و گفت: ثبت‌نام دانش‌آموزان به صورت اینترنتی انجام می‌شود و هم‌اینک ۹۵ درصد ثبت‌نامی‌ها انجام و کلاس‌بندی‌ها صورت گرفته است. امسال مشکل عمده‌ای در ثبت‌نام وجود نداشته و مشکلات جزئی هم حل شده است. مشعوف از آمادگی کامل آموزش و پرورش استان برای آغاز سال تحصیلی جدید خبر داد و گفت: با تدابیر لازم، امسال آغاز بسیار خوبی خواهیم داشت.

◣ دانشگاه فرهنگیان بنای مهم نظام تعلیم و تربیت

معاون برنامه‌ریزی و نیروی انسانی آموزش و پرورش استان در بخش دیگری از گفتگوی اختصاصی خود از پذیرش دانشجو در دانشگاه فرهنگیان سخن گفت و اظهار داشت: امسال دومین سال پذیرش دانشجو در دانشگاه فرهنگیان است که ۲ برابر ظرفیت، پذیرش انجام و کار مصاحبه از روز شنبه آغاز شده است.

وی بیان داشت: سهمیه استان برای پذیرش دانشجویان این دانشگاه ۵۰۷ نفر است که در رشته‌های مختلف بویژه در دوره ابتدایی (علوم تربیتی) اقدام به پذیرش شده است.

این مسئول در پایان انتخاب مناسب‌ترین افراد برای انجام رسالت مهم معلمی را هدف ایجاد دانشگاه فرهنگیان دانست و گفت: در این دانشگاه دانشجویان در سطح کارشناسی به بالا برای کسب حرفه معلمی تحصیل می‌کنند تا با آموختن فن بیان، شیوه تدریس، مهارت، مشاوره و... برای ورود به نظام آموزش و پرورش آماده شوند.

رئیس دانشگاه بوعلی‌سینا خبر داد:

وجود ۹۰ رشته دکترا در دانشگاه بوعلی

همدان‌پیام: در حال حاضر دانشگاه بوعلی‌سینا در ۹۰ رشته دکترا و ۱۲۰ رشته کارشناسی ارشد تدریس و پذیرش دانشجو دارد.

رئیس دانشگاه بوعلی‌سینا با بیان اینکه این دانشگاه دارای ۱۳ دانشکده علاوه بر دانشکده‌های پردیس اصلی است، اظهار کرد: استان همدان تنها مرکز استانی است که فاصله ۱/۵ تا ۳ ساعته با ۹ مرکز استان دارد که از این ظرفیت به بهترین شکل استفاده شده و در هر شهرستان یک دانشگاه یا دانشکده ایجاد شده است.

به گزارش فارس، محمدعلی زلفی‌گل در کنگره علوم باغبانی ایران در دانشگاه بوعلی‌سینا افزود: همدان با توجه به موقعیت ویژه‌ای که در غرب کشور دارد می‌تواند سرریز دانشجویان غرب کشور و حتی تهران را نیز پذیرش کند.

رئیس دانشگاه بوعلی‌سینا با اشاره به اینکه در سال جاری دانشگاه بوعلی با ۲ رتبه ارتقا به رتبه یازدهم دانشگاه‌های کشور رسید، افزود: در سال ۸٦ فقط ۹ دانشجوی دکترا در دانشگاه داشتیم که امروز بیش از ۳۵۰ دانشجوی دکترا پذیرش شده است.

وی اضافه کرد: در حال حاضر در دانشگاه بوعلی‌سینا ۱۲۰ رشته در مقطع کارشناسی ارشد و ۹۰ رشته در مقطع دکترا تدریس و دانشجو پذیرش می‌شود.

زلفی‌گل از تدوین آیین‌نامه‌های اجرایی دانشگاه خبر داد و گفت: آیین‌نامه‌های اجرایی تشویق پایان‌نامه‌ها، پذیرش فوق دکترا و تبادلات علمی انجام شده که برخی دیگر از دانشگاه‌ها با الگوگیری از دانشگاه بوعلی‌سینا آیین‌نامه‌های داخلی خود را تدوین کردند.

وی با بیان اینکه در کشور باید یاد بگیریم که توسعه از مسیر قانون عبور می‌کند، ابراز داشت: با جابه‌جایی مدیران نباید توسعه عقب بیفتد. در کشور ما از ظرفیت قانون کمتر استفاده شده و جامعه را نمی‌توان با سلایق اداره کرد.

رئیس دانشگاه بوعلی‌سینا به علوم باغبانی اشاره کرد و یادآور شد: تعداد ۸ هزار و ۸۸۰ مقاله در زمینه کشاورزی به چاپ رسیده و ایران تا سال ۲۰۱۱ رتبه پانزدهم کشاورزی دنیا را به خود اختصاص داده است.

پایگاه اطلاع رسانی همدان پیام
www.HamedanPayam.com

آگهی فروش
یک باب ساختمان تجاری مسکونی
در شهر فیروزان کنار جاده اصلی
و ۱۶ هکتار زمین کشاورزی (فیروزان)
با قیمت مناسب به فروش می‌رسد
خزایی ۰۹۱۸۳۸۵۲۸۱۳-۰۹۱۲۳۱۷۸۶۷۴

یادداشت روز

شورای سوم سرمشق آموزش‌ها نباشد!

همدان‌پیام: در خبرها آمده است که قرار است منتخبان شوراهای چهارم شهر و روستا در استان دوره‌های آموزشی ببینند. طبق توضیح خبر در این دوره‌ها قرار است مسائل مرتبط با حوزه کاری شوراها به اعضا گوشزد شود. برپایی چنین دوره‌هایی جای امیدواری و قدردانی دارد و به طور قطع استمرار آن می‌تواند بر غنای اطلاعاتی شوراها از حیطه کاری خود بیفزاید و آنها را از اتلاف وقت و انرژی برای مسائل ابتدایی مصون کند. اما لازم است دست‌اندرکاران و متصدیان برپایی این دوره‌ها نکاتی را مد نظر قرار دهند که در زیر می‌آید:

۱- امید است منابع آموزشی در نظر گرفته شده برای اعضای شورا علاوه بر تبیین روشن چارچوب‌های کاری و اختیارات شورا، جدیدترین شیوه‌ها و متدهای مدیریت شهری و نظارت بر امور و قانون‌مداری آن را هم در بر داشته باشد. "مدیریت آمایشی" و در نظر داشتن اصل بهترین دستاورد در حداقل زمان باید به عنوان قاعده و مبنای تدوین برنامه در این آموزش‌ها لحاظ شود.

این مهم با توجه به اینکه تعداد قابل توجهی از منتخبان شورای چهارم جدیدالورود هستند بیشتر اهمیت پیدا می‌کند و از میزان تصمیمات آزمون و خطایی در مدیریت شهری خواهد کاست.

۲- در این آموزش‌ها باید از تجارب شوراهای گذشته که با صرف انرژی و هزینه‌های فراوان به دست آمده است به عنوان ابزارهای آموزشی استفاده کرد تا درصد اتخاذ تصمیمات آزمون و خطایی در دوره جدید به حداقل ممکن کاهش یابد. وضعیت کنونی هر یک از شهرهای استان بالاخص مرکز، بیانگر این واقعیت است که دیگر زمانی برای تجربه‌اندوزی نیست و باید با استفاده از متدهای شناخته شده دیگر کلانشهرها هر چه زودتر فاصله قابل توجه با آنها را کمتر کرد.

۳- گذراندن دوره‌های آموزشی شوراها، شایسته است که فقط محدود به آغاز دوره ٤ ساله چهارم نباشد بلکه در ادامه راه هم باید ضمن بهره‌گیری از مدیران با تجربه کشوری و نخبگان، اصول مدیریت شهری را بازخوانی مجدد کرد تا به ورطه تکرار، روزمرگی و از آن بدتر پسرفت در برنامه‌ها نیفتیم.

٤- اما نکته آخر اینکه از متصدیان و بانیان این دوره آموزشی باید تقاضا کرد که در انتخاب الگوها دقت داشته و مثلاً از نمونه‌آوری عملکرد شورای سوم بجد پرهیز کنند تا مبادا شورای چهارمی‌ها هم تکرار قصه پرغصه این شورا باشند.

در عملکرد نامطلوب شورای سوم همان بس که انگیزه‌ای برای حضور مردم در انتخابات شورای چهارم نگذاشته بودند و اگر همزمانی انتخابات ریاست جمهوری نبود شاید حتی اعضای شورای چهارم حد نصاب را هم کسب نمی‌کردند.

آنچه که منتخبان شوراهای چهارم باید در همین ابتدای کار مد نظر قرار دهند آن است که عملکرد آنها می‌تواند تأثیر بسزایی در نگاه مردم داشته باشد. آنچه در گذشته رخ داده به طور قابل توجهی ناامیدی و نارضایتی مردم را در بر داشته که این مشکل می‌تواند با عملکرد مثبت و متحول شورای چهارم جبران شود و یادگاری نیک از منتخبان به جای بماند.

یادداشت

علیصدر غایب بزرگ جشنواره تابستانی

همدان‌پیام: از راه رسیدن مناسبتی و برگزار شدن مراسمی به بهانه گرامیداشت آن مناسبت، تلنگری است برای جامعه که به همان بهانه؛ توجه و نظرشان به سمت و سوی مناسبت خاص جلب شود. اما در این راستا آنچه لازمه بالا بردن کیفیت کار و افزایش استقبال از برنامه‌های متعدد در چنین روزهای خاصی است تقویت روحیه مشارکت بین متولیان امور است و لازمه این مهم، تعامل دستگاه‌ها و ارگان‌های بخش دولتی و خصوصی است که به صورت مستقیم یا غیرمستقیم با یکدیگر در ارتباط هستند.

نیمه دوم تابستان، نویدی برای آغاز دوباره فصل سفر و برگزاری جشنواره تابستانی همدان در سال ۱۳۹۲ بود؛ جشنواره‌ای که با حمایت بخش‌های متعدد دولتی و خصوصی همچون رسانه پارسی، اداره کل میراث فرهنگی، بیمه نوین، روزنامه همدان‌پیام و شرکت خصوصی مادستان آغاز به کار کرد.

آنچه بیش از همه مورد توجه همگان قرار گرفت برپایی نمایشگاه‌های صنایع دستی در مکان‌های شاخص گردشگری همچون آرامگاه بوعلی‌سینا، تپه هگمتانه و مجتمع تفریحی توریستی تله‌کابین گنج‌نامه بود و این تعدد مکان‌ها بیانگر آن بود که جشنواره تابستانی امسال بهانه‌ای برای معرفی جاذبه‌های مختلف در استان همدان شده است. اما عجیب آن بود که هیچ نام و نشانی از بزرگترین غار آبی جهان که در دامان کوه سارقیه جا خوش کرده است به چشم نمی‌آمد و این مهم سؤال‌برانگیز شد که چرا شرکت سیاحتی علیصدر در چنین جشنواره استانی که می‌تواند فرصتی برای معرفی غار علیصدر به همگان باشد؛ مشارکت ندارد.

آیا متولیان امور در این بخش نیمه خصوصی تمایلی به حضور در جشنواره استانی نداشته و خود را تافته‌ای جدا بافته می‌دانند؟ یا آنکه مجریان جشنواره تابستانی برای به میدان آوردن نام این جاذبه شاخص در استان رغبت نشان نداده‌اند؟

در پاسخ به این ۲ سؤال باید در نظر گرفت که حتی اگر متولیان امور در شرکت سیاحتی علیصدر برای حضور در جشنواره تابستانی هم پا پیش نگذاشته‌اند چرا مجریان و تصمیم‌گیران این جشنواره زمینه را برای حضور آنها آماده نکرده‌اند؟

شواهد امر مبنی بر آن است که گویا این روزها سایه رقابت در مدیریت حوزه‌ای خاص در استان بر اهدافی چون معرفی ظرفیت‌ها و پتانسیل‌های استان سنگینی می‌کند که انگیزه برای مشارکت در چنین برنامه‌هایی را کم‌رنگ کرده یا از بین برده است.

اگر برپایی جشنواره تابستانی با هدف ارائه رزومه شخصی و کار تبلیغاتی در دوران مدیریتی تصمیم‌گیران است که تکلیف مشخص است؛ اما اگر هدف از چنین برنامه‌هایی، تبلیغ ظرفیت‌های استان است باید گفت چنین برنامه‌های استانی و حتی ملی با روحیات غرض‌ورزانه منافات دارد؛ چرا که نمی‌توان پس از حذف متولیان بخش خصوصی از سوی مدیران دولتی به بهانه‌های نامعلوم، منتظر مشارکت این بخش باشیم و بالعکس نمی‌توان با روی خوش نشان ندادن بخش خصوصی به برنامه‌ای که مجریان آن، بخش دولتی هستند؛ انتظار معرفی ظرفیت‌های استان را به همگان داشت. چه بسا چنین رفتارهایی تنها موجب می‌شود شأن مدیران استانی زیر سؤال رود.

به هر ترتیب هنوز فرصت باقی است و نفس جشنواره تابستانی هم داغ است و نبض آن به شماره نیفتاده است. پس می‌توان امیدوار بود زمینه حضور همه بخش‌های خصوصی و معرفی همه جاذبه‌های طبیعی و غیرطبیعی استان مساعد کنند و اجازه ندهند حب و بغض‌های شخصی بر نحوه معرفی ظرفیت‌های استان سایه بیفکند.

ارتباط با سرویس خبر
khabar@hamedanpayam.com

پس از تعطیلی یکساله پروژه اسدآباد

ذوب آهن دوباره افتتاح می‌شود

▪ افتتاح پروژه‌های اسدآباد و تویسرکان در سومین روز از هفته دولت

همدان‌پیام: در سومین روز از هفته دولت استاندار به شهرستان‌های اسدآباد و تویسرکان سفر کرد و پروژه‌های این ۲ شهرستان را مورد بهره‌برداری قرار داد. در ابتدا افتتاح کارخانه ذوب‌آهن شهرستان اسدآباد و البته بدون حضور خبرنگاران انجام شد. پس از آن مسئولان استانی و شهرستان با حضور در گلزار شهدای اسدآباد با اهدای گل و فاتحه به شهدا ادای احترام کردند.

در اولین بازدید به ذوب‌آهن اسدآباد رفتند. معاون عمرانی استانداری همدان در خصوص پروژه ذوب‌آهن شهرستان اسدآباد گفت: این کارخانه ۷۰ هزار تن تولید چدن دارد که در انتهای خط تولید در حال حاضر یک واحد تولیدی کنسانتره سنگ آهن در حال ساخت است. همچنین عملیات اجرایی ساخت یک واحد گندله‌سازی انجام شده است که این ۲ واحد، تولیدکننده مواد پایه صنایع ذوب‌آهن غرب کشور خواهند بود.

قابل ذکر است کارخانه گندله‌سازی برای ۲۰۰ نفر و کارخانه کنسانتره برای ۲۵۰ نفر اشتغال‌زایی خواهند داشت. ظرفیت واحد تولیدکننده کنسانتره سنگ آهن یک میلیون و ۱۰۰ هزار تن است که تا اواخر پاییز به بهره‌برداری می‌رسد. این ۲ واحد، خط تولید از سنگ آهن تا شمش آهن را تکمیل می‌کنند. واحد تولید گندله‌سازی نیز حداکثر تا یک سال آینده به بهره‌برداری می‌رسد.

نماینده مردم اسدآباد در مجلس شورای اسلامی در این خصوص اظهار داشت: متأسفانه مجموعه ذوب‌آهن اسدآباد در سال گذشته ناقص افتتاح شد و در نهایت هم پس از افتتاح این کارخانه غیرفعال بود که با بررسی لازم توسط تیم‌های مختلف و مسئولان به این نتیجه رسیدیم که ادامه فعالیت این مجموعه با تولید چدن جوابگو نخواهد بود بنابراین با سرمایه‌گذاری جدید معادل ۵۰ میلیارد تومان تولید چدن به فرومنگنز تبدیل شد که تا مهرماه سال جاری راه‌اندازی خواهد شد.

بهروز نعمتی با اشاره به اهمیت ویژه کارخانه ذوب‌آهن گفت: معادن این کارخانه در جای دیگری و به صورت خام فروخته می‌شود که با توجه به پتانسیل این مجموعه و برای جلوگیری از خام‌فروشی، طرح کارخانه کنسانتره با سرمایه‌گذاری ۱۰۰ میلیارد تومان مطرح شد که در مهرماه سال جاری به بهره‌برداری می‌رسد و به طور قطع تحول جدیدی در مجموعه خواهد بود.

وی به عملیات اجرایی کارخانه گندله‌سازی اشاره کرد و گفت: به منظور آغاز فعالیت این واحد ۱۵ میلیون دلار معادل ٤۵ میلیارد تومان ماشین‌آلات خریداری شده است. همچنین در بخش ساختمان و فضای فیزیکی این مجموعه نیز ۵۵ میلیارد تومان سرمایه‌گذاری انجام خواهد شد.

نعمتی اضافه کرد: خط تولید این مجموعه از سنگ آهن تا مرحله تولید گندله خواهد بود که مرحله بعدی یعنی کارخانه احیا در حال پیگیری است و مذاکرات اولیه آن انجام شده و قرارداد این مرحله تا بهمن‌ماه امسال تکمیل خواهد شد.

◣ نخستین یادواره ۱۵ شهید کارمند

در ادامه استاندار همدان به روند پیروزی انقلاب و وقایع جنگ تحمیلی اشاره کرد و گفت: اگر بسیجی‌ها نبودند آثاری از جمهوری اسلامی و ایران منسجم نبود و در حال حاضر با همت جوانان، بسیجیان و دانشمندان از نظر دفاعی در رده کشورهای بسیار قوی هستیم.

علی‌محمد آزاد به تحریم‌ها اشاره کرد و گفت: ایران حتی از نظر مواد غذایی و دارو نیز تحریم شده است و بیگانگان می‌خواهند به این وسیله و همچنین توطئه‌های مختلف و تفرقه‌افکنی بین قومیت‌ها مردم را از همراهی با نظام بازدارند که تاکنون موفق نشده‌اند و در واقع این کشور ۳٤ سال است که از سوی دشمنان مورد تحریم قرار گرفته است.

وی ادامه داد: در حال حاضر به ظاهر جنگ پایان یافته ولی دشمن از شیوه‌های دیگری چون هجمه‌های فرهنگی برای ساقط کردن نظام استفاده می‌کند.

آزاد به پروژه‌های بزرگ این شهرستان چون ذوب‌آهن، تصفیه‌خانه فاضلاب شهرستان و خط لوله واگذاری آب شرب به بخش‌های مختلف شهرستان اشاره کرد.

وی با تأکید بر جدی بودن مشکل آب استان با توجه به کاهش بارندگی و پایین آمدن سطح آب چاه‌ها خواستار صرفه‌جویی در مصرف آب از سوی مردم شد.

آزاد افزود: با توجه به گرم بودن هوا اگر نتوانیم طبق برنامه‌ریزی انجام شده پیش برویم حتی با کمبود آب شرب نیز مواجه خواهیم شد.

امام جمعه اسدآباد با بیان اینکه ٤۰۳ شهید در این دیار مدفون شده‌اند، گفت: بنا بر آیات قرآن شهیدان زنده‌اند و هر کس در این مورد تردید دارد از درک کافی برخوردار نیست. کارمندان و مسئولان باید به شیوه و روش شهیدان توجه داشته باشند و از خودگذشتگی، ایثار، توجه به اسلام و وجدان کاری را سرلوحه کار خود قرار داده و از آن پیروی کنند.

حجت‌الاسلام سیدموسی حسینی‌مجد به ظرفیت‌های شهرستان اشاره کرد و گفت: این شهرستان از نظر رفاهی، فرهنگی و زیرساخت‌ها وضع خوبی دارد و پروژه‌های عظیمی در شهرستان در دست ساخت است.

◣ افتتاح پروژه مسکن مهر کمیته امداد اسدآباد

پروژه ۲۷ واحدی مسکن مهر مددجویان تحت پوشش کمیته امداد امام(ره) هم افتتاح شد. تعداد واحدهای این پروژه در ۹ بلوک شامل ۲۷ واحد در زمینی به مساحت هزار و ٦۱٤ مترمربع است که ۱۲ خانوار ساکن در این مجموعه‌ها بی‌سرپرست هستند.

سهم آورده مددجویان برای هر واحد ٦۰ میلیون ریال است که از این مقدار نیز ۳۰ میلیون ریال به صورت تسهیلات پرداخت شده است. قیمت تمام شده برای هر مترمربع ۳ میلیون و ٦٦۰ هزار ریال بوده و زیربنای هر واحد نیز ۷۸ مترمربع و دارای انبار و پارکینگ مجزا است.

◣ تصفیه‌خانه اسدآباد

در ادامه؛ فاز اول تصفیه‌خانه شهرستان اسدآباد با هزینه اجرایی ۱۲۲ هزار و ۸٤۵ میلیون ریال (تا پایان سال ۹۱) و ۱٦ هزار میلیون ریال (اعتبار مصوب سال ۹۲) افتتاح شد. اعتبار مورد نیاز برای اتمام پروژه طرح ایجاد تأسیسات فاضلاب شهر اسدآباد ٤۰ هزار و ۹۳٤ میلیون ریال اعلام شد. پیشرفت کل پروژه ۹۲/۷ درصد و ظرفیت تصفیه‌خانه نیز ۲۱ هزار مترمکعب در شبانه‌روز است.

حمزه عبدکوند فرماندار اسدآباد در مراسم افتتاحیه این تصفیه‌خانه گفت: در هفته دولت امسال ۵۳ پروژه عمرانی در نقاط مختلف شهرستان با اعتباری بالغ بر ۵۲ میلیارد تومان به بهره‌برداری می‌رسد.

در ادامه نماینده مردم اسدآباد در شورای اسلامی خطاب به استاندار همدان گفت: امیدواریم با کمک مسئولان فازها و انشعابات بعدی این تصفیه‌خانه هرچه زودتر به نتیجه برسد.

نعمتی همچنین خطاب به عزالدین مدیرعامل شرکت آب و فاضلاب استان همدان گفت: با توجه به اینکه از ۵ میلیارد تومان اوراق مشارکت استان ۲/۵ میلیارد تومان به این مجموعه تعلق گرفته؛ بنابراین بهانه‌ای در خصوص اعتبار وجود ندارد.

◣ پروژه گاوداری شیری

در ادامه مراسم، پروژه گاوداری شیری ۳۰۰ رأسی شهرستان اسدآباد متعلق به روحا... طاهروند افتتاح شد. برای این پروژه در مجموع ۲ میلیارد تومان هزینه شده است و ظرفیت تولید آن ۱۲٦۰ تن شیر و ۳۰ تن گوشت در سال است که امسال نیز ۸۱٤ میلیون و ۵۰۰ هزار تومان اعتبار برای آن اختصاص یافته است.

▪ سفر به تویسرکان

در ادامه استاندار همدان به شهرستان تویسرکان رفت و بعد از ادای احترام به شهدا برای بازدید به سمت بارگاه حیقوق نبی(ع) رفت.

ایزدی مدیرکل میراث فرهنگی، صنایع دستی و گردشگری استان گفت: برای اجرای طرح توسعه بارگاه حضرت حیقوق نبی(ع) باید بررسی‌ها و استعلام‌های لازم صورت بگیرد. این طرح با مشارکت اداره اوقاف تهیه می‌شود که در شورای میراث فرهنگی برای انجام تصویب خواهد شد.

طرح توسعه این بارگاه از آن جهت مهم است که کاندیدای ثبت جهانی شده است. این طرح زمان‌بر بوده و در حدود ۲ الی ۳ ماه طراحی آن به طول خواهد انجامید که باید در شورای عالی تأمین اعتبار صورت گیرد.

◣ افتتاح فاز اول تصفیه‌خانه فاضلاب تویسرکان

مدیرعامل شرکت آب و فاضلاب استان همدان گفت: احداث تصفیه‌خانه فاضلاب تویسرکان در فاز اول برای ایجاد تأسیسات فاضلاب شهر تویسرکان با اعتبار کل تا پایان سال ۹۱، ۱۱۰ هزار و ۵۱۰ میلیون ریال افتتاح شد.

مرتضی عزالدین اعتبار مصوب سال جاری این پروژه را ۱٤ هزار و ۵۰۰ میلیون ریال و اعتبار مورد نیاز برای اتمام آن را ۱۲٤ هزار و ۱۳۷ میلیون ریال اعلام کرد.

وی افزود: ظرفیت تصفیه‌خانه ۲٤ هزار و ۲۵۰ مترمکعب در شبانه‌روز با پیشرفت کل پروژه ۷۹ درصد است. گفتنی است شبکه جمع‌آوری فاضلاب فعلی شهر ۱۰٤ کیلومتر است که ۳٤ کیلومتر آن شبکه سنتی است.

عزالدین ادامه داد: ۱۳ شهر اصلی استان همدان دارای تصفیه‌خانه هستند که در مدت ۲ سال، ۵ تصفیه‌خانه به مدار بهره‌برداری رسیده است. وی ضریب برخورداری از فاضلاب در استان را ٦۲ درصد اعلام کرد که نرم کشوری آن ۳۸ درصد است.

در ادامه، معاون عمرانی استانداری همدان از افتتاح حدود ٤۵۰ پروژه با اعتبار ۱۵۰ میلیارد تومان در هفته دولت امسال در استان خبر داد.

خسرو سامری افزود: مباحث مربوط به آب و فاضلاب؛ گل سرسبد طرح‌ها بشمار می‌آیند چرا که به علت مشکلات کم‌آبی باید بحث جمع‌آوری آب، بازگرداندن آب و آوردن آن به چرخه دوباره را در نظر داشته باشیم.

بهره‌برداری از ۷ طرح عمرانی، کشاورزی و بهداشتی در همدان

همدان‌پیام: در سومین روز از هفته دولت؛ ۷ طرح عمرانی، کشاورزی و بهداشتی با بیش از ۵ میلیارد تومان اعتبار در شهرستان همدان به بهره‌برداری رسید.

٤ طرح راهسازی و روکش آسفالت، یک خانه بهداشت، یک گلخانه تولیدکننده میوه و سبزیجات گلخانه‌ای و یک واحد گاوداری صنعتی تولید کننده شیر، گوشت قرمز و دام زنده پروژه‌هایی بود که مورد بهره‌برداری قرار گرفت.

◣ افتتاح ٤ طرح راهسازی شهرستان همدان

رئیس راه و شهرسازی شهرستان همدان در حاشیه افتتاح این طرح‌ها با بیان اینکه برای این ٤ طرح، ٤ میلیارد و ۵۵۰ میلیون تومان هزینه شده است، اظهار داشت: این طرح شامل روکش آسفالت محور همدان کرمانشاه به طول ۷ کیلومتر و عرض ۱٤ متر، روکش آسفالت محور روستای انصارالامام به طول ۲/۲ کیلومتر و عرض ۵/٦ متر، زیرسازی و آسفالت شانه محور همدان -تهران به طول ۵/۱۵ کیلومتر و عرض ۲ متر و روکش محور تهران -شهرک صنعتی به طول۵/۳ کیلومتر و عرض ۹ متر در یک لایه است.

رسول ابراهیم‌خانی افزود: در شهرستان همدان راه‌های شریانی حساسی وجود دارد که نیازمند حمایت و اعتبارات ویژه است چراکه کارکرد راه‌هایی که برای آنها هزینه می‌شود بیشتر فرا استانی و در سطح ملی است.

مدیر راهداری اداره کل راه و شهرسازی همدان نیز گفت: همزمان با هفته دولت روکش محور تهران و کرمانشاه به طول ۲۰ کیلومتر به بهره‌برداری رسید.

محمد رودباری با اشاره به فعالیت‌های صورت گرفته در زمینه شانه‌سازی تصریح کرد: ۳۰ کیلومتر نیز شانه‌سازی محور تهران به بهره‌برداری رسیده است. وی همچنین از کاهش تصادفات با اضافه کردن ۳ متر به پهنای مسیر جاده همدان - تهران تا آزادراه همدان - ساوه خبر داد.

فرماندار همدان هم در حاشیه افتتاح این طرح‌ها در سخنانی از آسفالت ۲٦۰ کیلومتری راه‌های روستایی در این شهرستان خبر داد.

حسن قهرمانی‌مطلق با بیان اینکه در حال حاضر همه روستاهای بالای ۵۰ خانوار شهرستان همدان از راه آسفالت برخوردارند، گفت: تنها ٦۰ کیلومتر راه روستایی شهرستان آسفالت نشده است.

وی با اشاره به اینکه امسال راه تمام روستاهای بالای ۲۰ خانوار شهرستان آسفالت می‌شوند، افزود: تنها ۱۷ روستا در شهرستان همدان زیر ۲۰ خانوار جمعیت دارد که آسفالت راه‌های آنها به سال آینده موکول شده است.

وی از پیشرفت ۷۸ درصدی راه‌آهن تهران – همدان - سنندج خبر داد و گفت: هم‌اکنون ٤٤ کیلومتر از این خط از مسیر زرند به سمت همدان ریل‌گذاری شده است.

قهرمانی‌مطلق با اشاره به اینکه کنارگذر شرقی و غربی همدان هم به منظور ایمنی بیشتر تردد خودروهای سنگین در شهرستان در دست ساخت است خاطر نشان کرد: کنارگذر شرقی با ٤۰ درصد و کنارگذر غربی با ۱۷ درصد پیشرفت فیزیکی در حال اجراست.

فرماندار همدان گفت: هر ۲ لاین باند فرودگاه تا میدان فرودگاه باید تعریض شود که اعتباری هم برای این موضوع اختصاص یافته است اما امیدواریم شورای شهر و شهردار همت بیشتری کنند چون باند فرودگاه به سمت شهر همدان دیگر جوابگو نیست.

◣ افتتاح خانه بهداشت روستای علی‌آباد آق‌حصار

خانه بهداشت روستای علی‌آباد آق‌حصار از توابع شهرستان همدان یکی دیگر از پروژهایی بود که مورد بهره‌برداری قرار گرفت.

رئیس مرکز بهداشت شهرستان در این مراسم گفت: در حال حاضر ۱۰۳ روستای نزدیک به هم از توابع این شهرستان زیرپوشش خدمات ٦۰ خانه بهداشت قرار دارد که آمار قابل قبولی است.

فتحا... نظری‌پویا اعتبار این طرح را ٤٤۰ میلیون ریال از محل اعتبارات استانی اعلام کرد.

وی تعداد پایگاه‌های بهداشت شهری و روستایی را ۲۰ پایگاه عنوان کرد و گفت: نیازمند ۱۲ پایگاه دیگر هستیم.

در این خانه بهداشت یک گروه سلامت شامل کاردان بهداشت خانواده، ماما، کاردان مبارزه با بیماری‌ها و کارشناس بهداشت محیط مستقر شده‌اند.

سرپرست دانشگاه علوم پزشکی همدان نیز در مراسم افتتاح خانه بهداشت علی‌آباد آق‌حصار گفت: این مرکز برای حمایت سلامت این منطقه افتتاح می‌شود و نیاز به حمایت ریش‌سفیدان برای حفظ و پابرجا ماندن دارد.

حبیبا... موسوی‌بهار گفت: این مرکز بهداشت با ٤۰۰ مترمربع مساحت و ۹۳ مترمربع زیربنا ٤۵۵ نفر را در قالب ۱۲۲ خانوار روستایی در ۳ روستای آق‌حصار، نهران و اولیایی پوشش می‌دهد و تحت پوشش مرکز درمانی جورقان قرار دارد.

◣ طرح گلخانه سبزی و صیفی‌جات شهرستان همدان

رئیس جهاد کشاورزی شهرستان همدان درباره این طرح گفت: این گلخانه با ۱۵ هزار مترمربع مساحت عرصه و ۱۰ هزار مترمربع مساحت گلخانه در روستای علی‌آباد آق‌حصار احداث شده است.

جواد رشیدی میزان تسهیلات مصوب برای احداث گلخانه، اجرای کشت هیدروپونیک و سیستم حرارتی را ۳ هزار و ۸۷۰ میلیون ریال از تسهیلات بانکی و ٤۳۰ میلیون ریال آورده سرمایه‌گذار اعلام کرد.

وی با بیان اینکه این طرح برای ۸ نفر اشتغال‌زایی به همراه داشته است نوع محصول آن را خیار گلخانه‌ای بیان کرد و پیش‌بینی کرد این گلخانه ۳۵۰ تن تولید در سال داشته باشد.

◣ پروژه پرورش گاوداری شیری

آخرین پروژه که مورد بهره‌برداری قرار گرفت پروژه پرورش گاوداری شیری بود. این طرح با ظرفیت اسمی ۵۰ رأس برای ٤ نفر اشتغالزایی به همراه داشته است که محصولات تولیدی آن شامل شیر، گوشت و دام زنده است.

قابل ذکر است این طرح در زمینی به مساحت ۵ هزار مترمربع با زیربنای هزار و ۷۵۵ مترمربع فعالیت خود را آغاز کرده است. میزان سرمایه این گاوداری ٤٦۰۰ میلیون ریال و میزان آورده شخصی آن هزار میلیون ریال و میزان تسهیلات از محل طرح توسعه بخش کشاورزی ۳٦۰۰ میلیون ریال است.

گفتنی است ظرفیت تولید سالانه این گاوداری ٤۵۰ تن شیر، ۱۲ تن گوشت قرمز و ۱۰ رأس گاو تلیسه است که طول زمان اجرای آن ۲ سال بوده است.

فرماندار همدان در حاشیه افتتاح این پروژه بر اصلاح نژاد دام و تولید دام‌های اصیل در شهرستان تأکید کرد و گفت: باید دامداری‌های شهرستان همدان را به سمت صنعتی شدن و تولید و تکثیر دام‌های اصیل پیش ببریم زیرا تغذیه این دام‌ها به انداز نصف مصرف دام‌های بومی و دورگه است در حالی که تولید شیر و گوشت آنها ۲ تا ۳ و نیم برابر دام‌های بومی و دورگه است.

قهرمانی‌مطلق با اشاره به حماسه اقتصادی گفت: افتتاح این پروژه‌ها می‌تواند باعث خودکفایی شده و مردم ما را قادر کند تا روی پای خود بایستند و دست نیاز به سوی بیگانگان دراز نکنند.

وی با بیان اینکه تنوع کشت در محصولات می‌تواند به کشاورزی کمک کند، گفت: با اجرای یک سیاست عملی می‌توان کشت‌ها را به سمت کشت کم‌آب‌بر سوق داد.

شنیده

۱- شهرستان‌ها هم نیاز به ایجاد مراکز ترک اعتیاد به الکل دارند. گویا یکی از مسئولان سازمان بهزیستی کشور از ضرورت تشکیل مراکز ترک اعتیاد به الکل در شهرستان‌ها سخن گفته است. گفته می‌شود که در کشور حدود ۲۰۰ هزار نفر الکلی وجود دارد. گفتنی است طی روزهای گذشته نخستین مرکز ترک اعتیاد به الکل در کشور در تهران راه‌اندازی شد.

۲- کار بانک‌ها و مؤسسات اعتباری رونق می‌گیرد. گفته می‌شود که با اعلام نظر رئیس جدید بانک مرکزی مبنی بر افزایش نرخ سود سپرده‌ها، کار بانک‌ها و مؤسسات رونق خواهد گرفت. گویا رئیس جدید بانک مرکزی گفته است که باید نرخ سود سپرده‌ها متناسب با نرخ تورم باشد. گویا برخی نمایندگان از لزوم افزایش نرخ سود سپرده‌ها تا مرز ۳۰ درصد سخن گفته‌اند.

۳- گزینه منتخب شورا برای شهرداری با موافقت وزارت کشور همراه شده است. شنیده شده که مقدمات صدور حکم وی در وزارت کشور در حال انجام است. گفتنی است شورای شهر چهارم سه‌شنبه هفته گذشته یوسفیان را به عنوان شهردار جدید همدان انتخاب کرد.

خبر

خجسته:

شهر بازی رنگین‌کمان در کشور بی‌نظیر است

همدان‌پیام: نماینده مردم همدان در مجلس شورای اسلامی در بازدید از شهر بازی رنگین‌کمان گفت: احداث شهر بازی رنگین‌کمان کار بزرگی است که در نوع خود در کشور بی‌نظیر است.

امیر خجسته با اشاره به اینکه این شهر بازی یکی از نقاط قوت گردشگری شهر همدان خواهد بود، افزود: به طور قطع از اینگونه سرمایه‌گذاری‌ها حمایت خواهیم کرد چرا که به رونق اقتصادی و موضوع گردشگری در استان کمک می‌کند که در این خصوص مجلس و دولت آماده همکاری و حل مشکلات سرمایه‌گذاران خواهند بود.

در ادامه یکی از سرمایه‌گذاران شهر بازی به ساختار انحصاری ساختمان‌های شهر بازی اشاره داشت و افزود: بی‌شک مجتمع رنگین‌کمان بزرگترین شهربازی سرپوشیده کشور است.

محمدرضا شاه‌نظری ادامه داد: هر یک از ساختمان‌های این مجتمع از نقشه‌های مدرن و فنی‌سازه و معماری انحصاری برخوردار است و وضعیت استقرار و بنای ساختمان‌ها به گونه‌ای است که از هر زاویه که به شهر بازی نگاه کنیم چشم‌اندازی متفاوت خواهیم داشت.

سید حمیدرضا بطحائی مدیرعامل و عضو هیأت مدیره شهر بازی نیز به نقش اشتغالزایی این شهر بازی اشاره کرد و ادامه داد: نزدیک به ۲۰۰ نفر دارای تحصیلات تکمیلی در این شهر بازی مشغول به کار هستند که این خود یکی از نقاط قوت و مایه خرسندی سرمایه‌گذاران شهر بازی است.

ساماندهی خودروهای فعال در مسیرهای روستایی همدان

همدان‌پیام: خودروهای فعال در مسیرهای روستایی همدان ساماندهی شدند.

معاون اداره کل حمل و نقل و پایانه‌های استان همدان در گفتگو با فارس اظهار داشت: ساماندهی حمل و نقل روستایی استان همدان از سال ۸۹ در چند مرحله در حال اجراست که در این خصوص ۷۲۰ راننده فعال در ۵۹ مسیر روستایی همدان شناسایی شده‌اند و اقدامات اولیه برای ساماندهی این رانندگان صورت گرفته است.

بابک قهرمانی یادآور شد: این اداره کل با تشریح مزایا و کارکردهای مطلوب ساماندهی مسافربرهای شخصی و با همکاری فرمانداری‌ها و دفاتر پیشخوان دولت از رانندگان فعال در مسیرهای برون‌شهری روستایی ثبت‌نام کرده است.

معاون حمل و نقل و پایانه‌های همدان استقبال رانندگان را از این طرح مطلوب خواند و افزود: بعد از ارائه و تأیید مدارک فعالیت در محورهای روستایی به متقاضیان، کارت یا مجوز فعالیت در بخش حمل و نقل عمومی برون‌شهری تحویل و فعالیت آنان قانونمند شده است.

وی ارتقای کیفیت زندگی اهالی روستاها، فراهم کردن زمینه ارائه خدمات مطلوب به ساکنان این مناطق، بالا بردن سطح خدمات، تسهیل و روان بودن تردد به روستاها را از مزیت‌های ساماندهی مسافربرهای شخصی ذکر کرد.

گزیده اخبار

معاون فرمانداری همدان:

در کارهای عمرانی بدسلیقگی می‌شود

همدان‌پیام: در کارهـای عمرانی همدان بدسلیقگی دیده می‌شود.

معـاون سیاسـی اجتماعـی فرمانداری همدان در گفتگو با ایسـنا در پاسـخ به این سـؤال که آیا فصل تابسـتان و زمان حضور مسـافران، وقت مناسـبی برای سـاماندهی پارک‌ها و فضای سـبز اسـت؛ گفـت: اگر قدری با فکر عمـل کنیم به طور قطع کمتر برای مـردم مزاحمت ایجاد می‌شـود و در ایـن راسـتا پیمانکاران بایـد ضمن دقت و هماهنگی با دستگاه‌ها؛ کارها را طوری انجام دهند که برای مردم مزاحمت ایجاد نشود.

احسـان قنبـری دربـاره سـاماندهی دستفروشـان گنجنامه نیـز گفت: هماهنگی بین شـهرداری، اداره کل میـراث فرهنگی، صنایع دسـتی و گردشگری استان و مجتمع تفریحـی تله‌کابیـن صـورت گرفته اسـت که مسـئولان تله‌کابین فضایـی را برای این ساماندهی اختصاص داده‌اند ولی هماهنگی نهایی باقی مانده است.

وی تأکیـد کـرد: با این وضعیت مسـیر آبشار گنجنامه نوروز ۹۳ ساماندهی می‌شود.

جایگاه‌های بدون گواهی ایمنی تعطیل می‌شود

همدان‌پیام: بازرسـان مجموعه استاندارد از فعالیـت جایگاه‌هـای سـی‌ان‌جی فاقـد گواهینامـه ایمنی و جایگاه‌هـای غیر ایمن جلوگیری می‌کنند.

مدیـرکل اسـتاندارد اسـتان همـدان از بازرسـی مخـازن ذخیـره جایگاه‌هـای سـی‌ان‌جی در اسـتان خبـر داد و گفت: با اجرای استانداردهای ۲، ۱-۷۸۲۹ و ۱۲۰۵٤ از اول مرداد سـال جاری در کشور بازرسی از جایگاه‌های سـی‌ان‌جی مورد توجه جدی این اداره کل قرار گرفته است.

فرهاد تیمـوری در گفتگو با ایرنا افزود: بازرسـی مخازن و شـیر مخازن در اولویت اول انجـام فراینـد بازرسـی قـرار دارد و با تدارک سـاز و کار لازم به تدریج سـایر تجهیـزات جایگاه‌هـای سـوخت نیز مورد بازرسی قرار می‌گیرد.

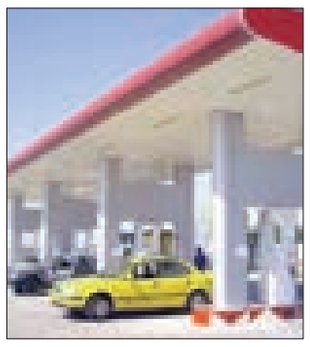

وی اظهار داشـت: تا کنـون هیچیک از جایگاه‌هـای سـی‌ان‌جی احداث شـده در استان مورد بازرسـی مخازن قرار نگرفته‌اند بنابراین ضرورت دارد مالکان و بهره‌برداران جایگاه‌های سی‌ان‌جی آمادگی لازم را برای بازرسی فراهم کنند.

تیموری افـزود: با توجه به اینکه مخازن سی‌ان‌جی غیر استاندارد می‌تواند خطرات و حوادث ناگواری را برای بهره‌برداران ایجاد کند لذا بازرسـی و رفع نواقص احتمالی در این جایگاه‌ها بسیار حائز اهمیت است.

وی ادامـه داد: جلوگیـری از فعالیـت جایگاه‌هـای فاقـد گواهینامـه ایمنـی و همچنین جایگاه‌های غیر ایمن که نسبت به رفـع نواقص موجود اقـدام نکنند، از جمله اقدامات بازدارنده اداره کل استاندارد خواهد بود.

وی به بهره‌برداران جایگاه‌های سی‌ان‌جی توصیه کرد به منظـور جلوگیری از تعطیلی جایـگاه و متضـرر شـدن، ایمن‌سـازی جایگاه‌هـای سـی‌ان‌جی را بـا جدیـت و حساسیت ویژه مورد پیگیری قرار دهند.

صنایع به دنبال جذب دانش‌آموختگان فنی و حرفه‌ای هستند

همدان‌پیام: صنایـع مختلف در حال حاضر به دنبال جذب دانش‌آموختگان فنی و حرفه‌ای هستند.

به گزارش ایرنا، معاون فرهنگی و اجتماعی دانشگاه فنی و حرفه‌ای کشور در برنامه پایانی جشنواره فرهنگی و هنری در همدان افزود: در حال حاضر بیشتر دانش‌آموختگان دانشگاه فنی و حرفه‌ای مشـغول به کار هستند و تعدادی نیز قبل از پایان تحصیل جذب صنایع می‌شوند.

احمدرضـا شـاه‌علی اضافه کرد: گسـترش ارتباط دانشگاه فنی و حرفه‌ای با صنایع یکی از برنامه‌های مهم است به طوری که دانشگاه فنی و حرفه‌ای حلقه اتصال دانشـجویان با صنعت است.

وی گفت: گسترش ارتباط با صنایع موجب می‌شـود که صنایع از نیروی انسـانی دانشگاه اسـتفاده کنند و دانشگاه نیز از منابع آنان نهایت بهره را ببرد.

شـاه‌علی جـذب دانشـجوی بـورس را از دیگـر برنامه‌هـای آتـی دانشـگاه فنی و حرفـه‌ای اعلام کـرد و افزود: ایـن برنامه موجـب جـذب بیشـتر دانشـجویان در رشته‌های فنی می‌شود.

وی اظهار داشـت: اگر دانشـجویان فنی در دوران تحصیل، اسـتعدادهای خـود را نمایان کنند و جایگاه خود را در کشـور نشـان دهند، می‌توانند در جذب دانشـجو در رشته‌های فنی نقش مؤثری داشته باشند.

شـاه‌علی افزود: در حال حاضر حدود ۲۰۰ هزار دانشـجو در ۱۷۰ دانشگاه فنی و حرفه‌ای در کشور مشغول به تحصیل هستند.

وی همچنیـن در ایـن باره اظهار داشـت: جشـنواره‌های فرهنگـی و هنری دانشـگاه با هدف تقویت و استحکام‌بخشی هویت اسلامی، ایرانی و انقلابی دانشجویان و همچنین تقویت مهارت‌های زندگی برگزار می‌شود.

شـاه‌علی بیان کـرد: اینگونـه آیین‌ها برای پر کردن اوقـات فراغت دانشـجویان، ایجاد روحیه تعاون و همکاری، شناخت استعدادها و ایجـاد پویایـی، تحـرک و نشـاط بیـن دانشجویان است.

جشـنواه فرهنگی و هنری دانشـگاه فنی و حرفه‌ای کشـور با حضور ٦۰۰ دانشگاه در ۱۰ رشته در همدان به کار خود پایان داد.

دهیار ایده‌لو در همدان‌پیام:

ایده‌لو نگاه ویژه می‌خواهد

همدان‌پیام: روستای ایده‌لو در ۳۵ کیلومتری شهرستان کبودراهنگ استان همدان قرار دارد که با مرکز استان نزدیک ۸۵ کیلومتر فاصله دارد.

این روستا از سمت شمال با شهرهای شیرین‌سو و عبدل‌آباد؛ سمت جنوب با ناصرآباد، سمت شـرق با روسـتای قباق‌تپه و از سمت غرب با روسـتای جین‌طراقیه هم‌مرز است. بیشتر مردم این روسـتا به زبان ترکی و عده‌ای هم به زبان فارسی تکلم دارند. از نکات قابل ذکر در خصوص این روستا اهدای ۱۲ شهید به انقلاب اسلامی است.

ایده‌لو با جمعیتی حدود ۳ هزار نفر و داشتن جمعیتی جوان و حدود ۸۰۰ نفر افراد تحصیل‌کرده در همه مقاطع از کاردانی گرفته تا دکترا در رشته‌های مختلف دانشگاهی، متأسفانه از داشتن سالن ورزشـی و کتابخانه و هر نوع امکانات رفاهی محروم است که با توجه به وجود ورزشکاران زبده و حرفه‌ای؛ نیازمند توجه هرچه بیشتر مسئولان امر در این خصوص است.

شغل اهالی این روستا بیشتر کشاورزی و دامداری است. از جمله محصولات تولیدی این روستا در حال حاضر گندم و جو به صورت دیم است و عده‌ای اندک نیز محصولات آبی از جمله گندم و جو آبی و سیب‌زمینی، کاشت و تولید می‌کنند.

منصـور بهرامی دهیـار روسـتای ایده‌لو در گفتگـوی اختصاصی با خبرنـگار ما به عملکرد ۷ سـاله این دهیاری و شورای اسـلامی روستا پرداخت.

وی گفـت: زمانـی که بـه عنـوان دهیار مشـغول به فعالیت شـدم، حـق و حقوق این روسـتا پایمال شده بود که توانسـتم این مهم را از مسـئولان شهرستانی و استانی مطالبه کنم و با رایزنی با دسـتگاه‌های اجرایی؛ توانسـتم مسـئولان، نماینده شهرسـتان و حتی استاندار وقت را نیز به بهانه افتتاح مراسـم گازرسانی و... به این روسـتا آورده و مشکلات مردم را با آنها در میان بگذاریم.

وی به بهسـازی و اجرای طرح هادی روستا اشـاره کـرد و افزود: ایـن طرح بـا ۷۰ درصد پیشـرفت فیزیکی و از محل اعتبارات دهیاری و بنیاد مسکن در روستا اجرا شده است که این امر با همکاری و تعامل اهالی روستا انجام گرفت.

همچنیـن یک پل قدیمی در ورودی روسـتا واقع شـده بود کـه در حال نابودی بـود و این دهیاری با هزینه ۱۵ میلیون تومانی به ساخت پل فنی و مهندسی شده اقدام کرد.

بهرامی با اشاره به احداث خانه عالم با اعتبار ۵۰ میلیـون تومان در روسـتای ایده‌لو ادامه داد: سـاختمان دهیاری روسـتا را نیز بـا هزینه ۲۵ میلیـون تومان از محل اعتبارات دهیاری احداث کردیم.

وی گفت: زباله‌های روسـتا از سـال ۱۳۸۵ به وسـیله تراکتور و پشـت‌بند اهدایی از طرف استانداری جمع‌آوری و ساماندهی شده است.

این دهیار با بیان اینکه کمبود آب در روستای ایده‌لو در سـال‌های گذشـته وجود داشته است، اظهـار کرد: بـا پیگیری‌های ایـن دهیاری طرح آبرسـانی به روستا در سال گذشته اجرا شد و با هزینـه ۸۰۰ میلیون تومان از محل اعتبارات اداره کل امور فاضلاب روستایی استان چاه عمیقی در ایده‌لو حفر شـد و لوله‌کشـی در روستا صورت گرفت. شـایان ذکر است کل شبکه‌های آبرسانی و لوله‌کشـی آب این روستا فرسـوده بود که به وسـیله شـرکت آب و فاضلاب روستایی استان تعویض شد.

بهرامی با اعلام اینکه گازرسانی به این روستا در بهمن‌ماه سال ۹۰ به بهره‌برداری رسید، افزود: بازنگری نقشـه روسـتا نیز توسـط ٤ کارشناس برای رفع و خارج شدن از ابهام موجود با اعتبار ۱۰ میلیون تومان انجام شد.

چند نوبـت کمک‌های نقدی نیز برای مرمت و بازسـازی مسـجد روسـتا توسـط دهیاری و همچنین پرداخـت یک میلیون تومان به مدارس ایده‌لو برای لوله‌کشـی، تعمیر و... صورت گرفته اسـت که برای تجهیـز کتابخانه‌های مدارس نیز قرار است مبلغی پرداخت شود.

دهیار روستای ایده‌لو همچنین به فعالیت‌های فرهنگی و ارتباطی با رسـانه‌ها از سال ۸۵ اشاره کـرد و گفت: این اقدامات سـبب شـده تا این روسـتا به نحو احسـن به هم‌اسـتانی‌ها و حتی کشور معرفی شـود که در این خصوص با همه دسـتگاه‌های اجرایی شهرستان و حتی استان نیز برای پیشبرد کارها تعامل ویژه داریم.

بهرامی به اجرای ۱۰۰ درصدی توزیع سـهام عدالت در بین روسـتاییان اشـاره کرد و گفت: ۲ ایسـتگاه توقف وسـایل نقلیه نیز در روستا و تابلـو خیرمقدم و... نیـز در ورودی و خروجی روستا نصب شده است همچنین در سال جاری ۲ هـزار اصله نهال رایگان بـرای ترویج فرهنگ درختکاری در بین اهالی روسـتا توسط دهیاری توزیع شده است.

کمک‌های مالی به پایگاه مقاومت شهید باهنر روسـتای ایده‌لو، تأیید جوانان برای استخدام‌ها و...، برگـزاری برنامه‌هـای هفتـه معلم از جمله تبریـک به آنهـا و دیدار با معلمـان، جابه‌جایی تیرهـای بـرق و مخابـرات با رایزنـی مدیران، برگزاری مراسـم و اعیـاد و راهپیمایی‌ها و... از جملـه اقدامات این دهیاری در سـال‌های اخیر بوده اسـت. همچنین بـرای برگـزاری یادواره شـهدا همکاری و تعامل خوبی با بنیاد شـهید و خانواده‌های معظم شـهدا به صورت کمک مالی صورت گرفته است.

دهیار روستای ایده‌لو افزود: سد خاکی روستا را بـا نفوذ آب در خاک بسـته‌ایم که تا حدودی آب مـورد نیاز کشـاورزی روسـتا را تأمین کند همچنیـن لایروبی قنات روسـتا نیز در دسـتور کارهای ما قرار گرفته است.

بهرامـی به زیرسـازی خیابان‌ها و کوچه‌های روستا به نحو احسن اشاره کرد و گفت: با مجوز شورای اسلامی دور سوم و چهارم با پیمانکاران قرارداد بسته‌ایم و کار ۸۰ درصد پیشرفت داشته که در صورت تأمین اعتبار، پرداخت خواهد شد. همچنین پیگیری آسـفالت برای خیابان‌ها انجام شده است.

وی در ادامـه به صـدور ۲۰۰ مـورد پروانه ساخت برای مقاوم‌سـازی در روستا اشاره کرد و گفـت: زمینی نیز از طرف اهالی و شـورای روسـتا اهدا شـده که تسـطیح شـده اسـت. همچنیـن چند مـورد نیز کمک‌هـای نقدی به ورزشـکاران برای پـر کردن اوقـات فراغت جوانـان و تشـویق و ترغیـب آنهـا پرداخت شده اسـت. البته باید گفت که درحال حاضر از طریق مسئولان اسـتان و شهرستان پیگیر هستیم تا امتیاز سـالن ورزشـی و کتابخانه را در روستا داشته باشیم.

دهیـار روسـتای ایده‌لـو در پایـان بـه محرومیت‌های این روستا اشاره کرد و خواستار نگاه ویژه مسئولان نسبت به این منطقه شد.

میراثی که جان می‌سپارد

همدان‌پیـام: سـبک معمـاری و نـوع بنای خانه‌هـای قدیمـی در همه شـهرهای ایران به گونه‌ای طراحی شـده بود که بـه طور معمول حمـام در هیچکـدام از خانه‌هـای شـهر بـه اسـتثنای برخی خانه‌های اعیانی وجود نداشت و تقریبـا مردم شـهرها از حمام‌هـای عمومی برای اسـتحمام اسـتفاده می‌کردنـد که همین باعث قدمت چند صد سـاله حمام‌های عمومی شـده تا آنجا که برخی از آنها که از سـازندگان خوش‌ذوقی هم بهره جسـته‌اند بـه عنوان آثار تاریخی و میراث فرهنگی کشـورمان محسوب می‌شـوند؛ حمام‌هایی مانند حمام گنجعلی‌خان کرمان و فین کاشان که در تاریخ ایران هم نقش مؤثـر و نامی ماندگار داشـته‌اند. در نهاوند نیز می‌توان حمام حاج‌آقاتراب را نام برد که از آثار زیبای تاریخی و میراث ملی ما است.

اگرچه امروز دیگر نقش و جایگاه حمام‌های عمومی در شهرها کمرنگ یا حتی بی‌رنگ شده امـا این اماکن به دلیل اینکـه تا چند دهه پیش محل مراجعه مـردم بوده‌اند، همواره برای آنان یـادآور خاطرات مختلفی هسـتند که هنوز در ذهن بزرگسالان و کهنسالان شهر مانده است.

هنوز وقتـی قدیمی‌ترهایمان زبـان به بیان خاطـرات خود می‌گشـایند، غیرممکن اسـت خاطره‌ای از این مکان نداشـته باشـند و همین حس نوسـتالژیک جایگاه خاصی به این اماکن می‌دهـد. لیکـن بـا گذشـت زمان بـه تدریج حمام‌هـای عمومی از رونق افتادنـد و به دلیل کم شدن تعداد مشـتری‌ها، عمر آنها یکی پس از دیگـری بـه پایان رسـید و مالـکان ترجیح دادنـد یا تغییـر کاربری دهند و یـا ملک خود را به سـرمایه‌گذاران بفروشند، بدین سبب این مکان‌ها یکی پس از دیگری فراموش شدند.

نهاونـد در قدیم ۷ الی ۸ باب حمام عمومی داشت که نیاز مردم شهرستان را برطرف می‌کرد و بیشـتر آنها در بافت مرکزی شـهر واقع شده بودنـد. این حمام‌هـا عبارت بودنـد از: حمام حاج‌آقاتراب، حمام بـازار، حمام قاضی، حمام امیرزاده، حمام ملاحسین، حمام پای‌قلعه، حمام گلشن و حمام مولوی.

قدمت بیشـتر این حمام‌ها به دوران قاجاریه برمی‌گردد و در بین آنها حمام‌هایی هسـتند که تخریـب شـده‌اند و اطلاعاتی در مـورد آنها در دسـت نیست. سـاخت حمام در دوران مختلف رایج بوده اسـت اما پادشـاهان قاجار به ساخت اینگونـه بناهـا تمایل بیشـتری داشـتند. اجزای تشکیل‌دهنده حمام‌ها تقریباً در همه دوران یکسان بوده بـه گونه‌ای که هر حمام یک ورودی، حمام سـرد، حمام گرم، خزینه و... داشت و تفاوت‌ها بیشتر در نوع معماری این بناهاست.

برخـی حمام‌ها بـا تزئینات فراوان سـاخته می‌شـد مثل حمـام حاج‌آقاتراب کـه به دلیل معمـاری خـاص و تزئینات زیبایش شـهرت بسـیاری یافته و جزو میراث فرهنگی و اماکن گردشگری نهاوند است که تغییر کاربری آن به موزه مردم‌شناسی؛ هم باعث زنده ماندن چنین اثر تاریخی باشـکوهی شـده و هـم به صنعت توریسـم کمک شـایانی کرده است. دیوارهای این حمام منقش به تصاویری از نبرد رسـتم و دیو سـپید بوده که بعد از مرمت و قرار گرفتن ماکت‌هایی از مـردان و زنان قدیم، فضای یک حمام قدیمی را به خوبی تداعی می‌کند و برای گردشـگران و نسـلی که چنیـن حمام‌هایی را تجربه نکرده‌اند جاذبه خاصی دارد.

امـا در کنـار چنیـن حمـام باشـکوهی، حمام‌هایـی را می‌بینیم که مـورد بی‌مهری قرار گرفته‌اند، حمام‌هایی مثل پای‌قلعه، ملاحسـین، امیـرزاده و بازار که یکی پس از دیگری تعطیل شدند و جز خاطراتی دور در ذهن مردم قدیمی شـهر و شـاید ویرانه‌هایی از آنها، چیز دیگری باقی نمانده است.

این در حالی اسـت که هنوز هستند خانه‌های بسیاری بخصوص در محلات قدیمی و فقیرنشین شهر که از حمام خانگی بی‌بهره‌اند و ناچارند برای استحمام به حمام‌های عمومی مراجعه کنند، لیکن تعطیلی پی‌درپی حمام‌های عمومی نهاوند آنها را دچار مشکل و سرگردانی کرده است.

شایسـته‌تر آن اسـت که مسـئولان شهری بخصـوص شـهرداری، بـا همـکاری مالکان حمام‌هـا اقـدام به مرمت و بازگشـایی حداقل یکـی دو بـاب از این حمام‌ها بـرای رفاه حال اقلیت حاشیه‌نشین و فقیرنشین شهر کنند ضمن اینکه با این کار از فراموشی کامل این اماکن پر از خاطره جلوگیری خواهد شد.

هفته دولت

با آغاز هفته دولت پروژه‌های شهرستان به بهره‌برداری رسید

بهره‌برداری از مدرسه تیزهوشان کبودراهنگ

کبودراهنگ – خبرنگار همدان‌پیام: با آغاز هفته دولت، افتتاح و بهره‌برداری از پروژه‌های عمرانی، تولیدی و صنعتی در بیشـتر شـهرها و حتی روسـتاهای استان آغاز شده است.

همزمان با هفته دولت؛ کبودراهنگ نیز شاهد بهره‌برداری و افتتاح پروژه‌های عمرانی، تولیدی و صنعتی اسـت که با حضور مسئولان استانی و شهرستانی به بهره‌برداری می‌رسند.

افتتاح مدرسـه پسرانه تیزهوشان شـهر کبودراهنگ با هزینه‌ای بالغ بر ٤۵۰ میلیون تومان با اعتبار ۱۵۰ میلیون تومانی اداره کل نوسـازی، توسـعه و تجهیز مدارس استان و ۳۰۰ میلیون از اعتبارات بانک ملی استان؛ از پروژه‌هایی بود که با حضور معاون سیاسی امنیتی استانداری افتتاح شد.

علیرضا قاسمی‌فرزاد در این مراسـم گفت: بی‌شک سپرده‌گذاران بانک‌ها از ارائه تسـهیلات بانک‌ها برای نوسازی و احداث مدارس، بیمارستان و... خشنود خواهند بود چراکه سـاخت مدارس می‌تواند به رشـد و شکوفایی استعدادهای آینده‌سازان این مرز و بوم بینجامد.

از دیگر پروژه‌های افتتاح شـده در این هفته، بهره‌برداری از مرکز بهداشـت روسـتای رامیشـان بود که با هزینه‌ای بالغ بر ٤۷ میلیون و ۵۰۰ هزار تومان از اعتبارات استانی تأمین شده است.

وی همچنین در مراسـم بهره‌برداری از سـاختمان مرکز جوانان هلال‌احمر کبودراهنگ گفت: امروز دولتمردان ما با پیروی از خط‌مشـی شهیدان رجایی و باهنر با ایمان و اتحاد در راه حق حرکت می‌کنند که حاصل این حرکت؛ اقتدار و خودکفایی ایران عزیز خواهد بود.

قاسمی‌فرزاد اظهار داشت: با وجود تمام مشکلات، تنگناها و تحریم‌ها هرگز دولت و دولتمردان دست از تلاش برای پیشرفت و توسعه برنداشتند و هیچگاه این موانع، خدمت‌رسـانی و ارائه خدمات بـه مردم را کم نکرد به طوری که ما امروز شـاهد وجود امکانات بسیار مناسبی در شهرها و روستاها و حتی مناطق دورافتاده هستیم.

رئیس هلال‌احمر شهرسـتان کبودراهنگ نیز در این مراسم گفت: ساختمان جدید امور جوانان هلال‌احمر کبودراهنگ از سـال ۹۱ آغاز و با اعتباری بالغ بر ٤۰۰ میلیون تومان در مساحت ٦۵۰ مترمربع به بهره‌برداری رسید.

طاهر آهنگری گفت: این سـاختمان دارای ماهیت اداری فرهنگی اسـت که برای برطرف کردن نیاز جوانان اعضای هلال‌احمر شهرسـتان ساخته شده است و در مواقع بحرانی از آن استفاده می‌شود.

افتتاح طرح‌های فامنین

همدان‌پیام: همزمان با سومین روز از هفته دولت ٤ طرح دیگر در شهرستان فامنین به بهره‌برداری رسید.

به گزارش روابط عمومی فرمانداری فامنین، افتتاح مرکز مداخله در خانواده به منظور کاهش طلاق در فامنین، افتتاح گاوداری ۵۰ رأسی در فیض‌آباد، افتتاح ADSL روسـتای طاوه و سـناج و افتتاح ADSL روستای اصله از طرح‌های افتتاح شده بود.

پیام مردمی

خودروهایی که از سمت آتش‌نشانی سابق واقع در دور میدان باباطاهر به سمت فرعی باباطاهر حرکت می‌کنند به دلیل سرعت بالا خطراتی را برای عابران ایجاد می‌کنند. با توجه به اینکه این مکان با ورود مسافران بسیار شلوغ می‌شود و جمعه‌ها نیز حضور مردم برای تفریح در این مکان به جمعیت آن می‌افزاید بهتر است چند سرعت‌گیر در اطراف باباطاهر احداث شود.

م. جهانبخش

اخیراً بانک کارگشایی همدان (بانک ملی) در اقدامی برای اینکه مشتریان در صف انتظار نمانند شماره تلفنی را روی در ورودی بانک زده و اعلام کرده که از این پس برای گرفتن نوبت با این شماره تماس بگیرید.
اکثر مشتریان هم که از این جریان خبر ندارند به بانک می‌آیند و با چنین اطلاعیه‌ای روبه‌رو می‌شوند و شاکی می‌شوند که چرا اولاً اطلاع‌رسانی اینگونه است و آیا مسئولان بانک شیوه‌های اطلاع‌رسانی را بلد نیستند که مردم را حداقل یک بار تا جلوی بانک می‌کشانند؟ دوماً آیا با یک شماره تلفن که همیشه مشغول است می‌توان این همه مشتری را پاسخگو بود؟ سوماً آیا نصب یک سیستم نوبت‌دهی برای بانک آنقدر سخت شده است که چنین شیوه‌ای را اتخاذ کرده است؟

غلامی

حال که خشکسالی همدان را فراگرفته و باید در مصرف آب، فرهنگ صرفه‌جویی نهادینه شود بهتر است برای مصرف بهینه، شرکت آب تدابیر موثری بیندیشد. یکی از این تدابیر، جدا کردن کنتور مشترکان آپارتمان‌نشین است که شرکت آب می‌تواند آن را با هزینه کمتر و تخفیف بیشتری انجام دهد.
ما که در یک مجتمع ساکن هستیم و آب‌بهای مجتمع ما به صورت تعداد نفرات خانوار حساب می‌شود به عینه می‌بینیم که افراد ساکن در مصرف آب صرفه‌جویی نمی‌کنند. این در حالی است که این موضوع در بهای آب مصرفی نیز تأثیری ندارد چرا که هرقدر اضافه هم مصرف کنند ملاک تعداد افراد خانواده است نه میزان مصرف. بدین ترتیب افرادی هم که آب کم مصرف می‌کنند مجبورند هزینه مصرف مازاد دیگران را بپردازند. حال اگر کنتورها جدا شود به طور قطع مبلغ بهای مصرف افرادی که رعایت صرفه‌جویی را می‌کنند، پایین خواهد آمد.

نام محفوظ

مفقودی

کارت پرسنلی آموزش و پرورش به نام معصومه ظفری به شماره ۱۱۷۰۳۳۵۵ به شماره ملی ۳۹۶۰۸۸۶۴۹۷ مفقود گردیده و از درجه اعتبار ساقط می‌باشد

آگهی مناقصه عمومی
نوبت دوم
شماره: ۵۵/۳۶/۹۲/۱۱۱۰ تاریخ: ۹۲/۶/٤
وزارت جهاد کشاورزی
شرکت خدمات حمایتی کشاورزی
شرکت خدمات حمایتی کشاورزی استان همدان
شرکت خدمات حمایتی کشاورزی استان همدان در نظر دارد عملیات بارگیری، حمل و تخلیه مقدار ۱۸۰۰۰ تن انواع نهاده‌های زراعی از مبدأ انبارهای مدیریت استان همدان به کلیه نقاط داخل و خارج استان از طریق برگزاری مناقصه عمومی به پیمانکاران واجد شرایط واگذار نماید.
لذا از متقاضیان دعوت می‌گردد جهت دریافت اسناد مناقصه از تاریخ ۹۲/۶/۴ لغایت ۹۲/۶/۱۲ (۷ روز کاری) با در دست داشتن معرفی‌نامه و ارائه فیش واریزی به مبلغ ۱۰۰/۰۰۰ ریال در وجه شرکت خدمات حمایتی کشاورزی بشماره حساب ۵۷۹/۳۵ خزانه به آدرس شرکت واقع در همدان میدان امام حسین(ع) ابتدای خیابان اراک مراجعه نمایند.
ضمناً آخرین مهلت ارائه پیشنهادات تا پایان وقت اداری روز شنبه ۹۲/۶/۲۳ در آدرس فوق‌الذکر می‌باشد و تاریخ بازگشایی پاکات پیشنهادی روز سه‌شنبه مورخ ۹۲/۶/۲۶ ساعت ۱۴ در تهران خیابان گاندی جنوبی کوچه چهارم پلاک ۱ شرکت خدمات حمایتی کشاورزی – طبقه نهم کمیسیون معاملات خواهد بود.
همچنین جهت کسب اطلاعات بیشتر می‌توانید ضمن تماس با شماره تلفن ۲۲-۲۶۴۶۷۲۰ به آدرس اینترنتی شرکت www.assc.ir آدرس پایگاه ملی اطلاع رسانی مناقصات http://iets.mporg.ir نیز مراجعه فرمائید.
شرکت خدمات حمایتی کشاورزی استان همدان

نیازمندیهای صبح استان همدان
تنها نیازمندی با انتشار روزانه
پرتیراژترین نیازمندی‌های استان
توزیع در سراسر استان
هزینه پایین تبلیغات
راه‌های دسترسی آسان
دریافت رایگان از سراسر دنیا
تلفن ۸۲۶۴۴۰۰
SMS ۱۰۰۰۶۰۶۶
hamedanpayam.com

نیروهای احمدی‌نژاد به جبهه پایداری می‌روند

همدان‌پیام: سخنگوی جبهه پایداری گفته است که این جبهه در نظر دارد از ظرفیت بخشی از نیروهای انقلابی که در مجموعه دولت بودند، استفاده کند.

امیرحسین قاضی‌زاده همچنین از برگزاری همایشی در اواخر شهریورماه برای توسعه شبکه معنوی و اجتماعی خبر داد و گفت: شورای مرکزی جبهه پایداری احتمالاً روز چهارشنبه به دیدار آیت‌ا... مصباح می‌رود.

وی که با فارس گفتگو کرده، درباره جزئیات همایش این جبهه که قرار است اواخر شهریور ماه برگزار شود، اظهار داشت: جبهه پایداری یک جبهه گفتمانی است که در مقاطع سیاسی در مسائل سیاسی و انتخاباتی ورود می‌کند و ما پس از انتخابات قصد داریم که برای سازماندهی نیروهای گفتمانی و کارکردهای فرهنگی برنامه‌ریزی کنیم.

اختلاس بنیاد شهید بیخ پیدا کرد

همدان‌پیام: یک عضو هیأت رئیسه کمیته تحقیق و تفحص از بنیاد شهید و امور ایثارگران در مجلس گفته است که در اختلاس مالی این نهاد، ردی از رؤسای آن دیده می‌شود.

غلامعلی جعفرزاده‌ایمن‌آبادی با تأکید بر اینکه رد پای اختلاس‌های مالی در روند تحقیق و تفحص از بنیاد شهید دیده شده است، گفت: به طور حتم رئیس جمهور نباید از بدنه بنیاد شهید و امور ایثارگران رئیس انتخاب کند؛ زیرا بسیاری از رؤسایی که در رأس هرم بنیاد شهید و امور ایثارگران هستند در این تخلفات نقش مهمی دارند.

به گزارش خانه ملت، وی افزود: متأسفانه در این تحقیق و تفحص به مستنداتی رسیدیم که پای بسیاری از رؤسایی که در رأس هرم بنیاد شهید و امور ایثارگران هستند در میان است؛ بنابراین اگر روحانی از بدنه بنیاد شهید و امور ایثارگران فردی را به عنوان رئیس انتخاب کند ممکن است فاش شدن مستندات ضد آن فرد، جلوه خوبی نداشته باشد. جعفرزاده‌ایمن‌آبادی همچنین تأکید کرد که مجلس متهمان به اختلاس‌های مالی را به دادگاه می‌کشاند.

آمریکایی‌ها مخالف حمله به سوریه

همدان‌پیام: نظرسنجی‌های جدید نشان می‌دهد اکثر آمریکایی‌ها مخالف مداخله نظامی کشورشان در سوریه هستند.

فرارو به نقل از کریستین ساینس مانیتور نوشته است: مقامات آمریکا تصدیق کرده‌اند که سوریه از «خط قرمز» بحث برانگیز اوباما در مورد استفاده از سلاح‌های شیمیایی عبور کرده است، اما این بدان معنا نیست که مردم آمریکا خواستار اقدامی از سوی مقامات آمریکایی باشند.

بر اساس نظرسنجی جدید رویترز، نزدیک به ۶۰ درصد آمریکایی‌های شرکت‌کننده در این نظرسنجی معتقدند ایالات متحده نباید در جنگ داخلی سوریه مداخله کند. در حالی که تنها ۹ درصد این افراد بر این عقیده‌اند که اوباما باید اقدامی در این زمینه صورت دهد.

نوبخت امروز به مجلس می‌رود

اصلاح بودجه و یارانه‌ها در دستور کار دولت

▪ پورمجاهد: دولت کار سختی پیش رو دارد

سعید زارع‌صفا

همدان‌پیام: نوبخت امروز به بهارستان می‌رود تا فکری به حال کسری بودجه و البته پرداخت یارانه‌ها برای ادامه سال بکند. اینکه بودجه ۹۲ تحقق نمی‌یابد جمله‌ای است که این روزها به ترجیع‌بند اظهارات مقامات اقتصادی دولت جدید بدل شده است.

دلیل هم عدم تحقق درآمدهای ۳۰ تا ۵۰ هزار میلیاردی بودجه بسته شده در دولت احمدی‌نژاد است. دولت جدید از ابتدای کار دانست که نه تنها اعتباری برای تحقق وعده‌های خود ندارد؛ بلکه خزانه از تأمین هزینه برنامه‌های موجود هم ناتوان است و به قول عامه «آهی در بساط نیست.»

اضافه‌خرجی‌های دولت دهم در ماه‌های پایانی و ریخت و پاش‌های فراوان از قبیل اهدای سکه‌های چند ده‌تایی به وزرا موجب آن شد تا طبق گفته‌ها، بیش از ۴۳ درصد بودجه هزینه شود و برای دولت جدید ذخیره آنچنانی باقی نماند.

این بود که دولت از همان آغاز یکی از اولویت‌های جدی خود را بازنگری در ارقام بودجه بسته شده سال ۹۲ اعلام کرد. دولتی‌ها و به طور مشخص محمدباقر نوبخت عنوان کردند که قصد دارند ابتدای شهریورماه اصلاحیه بودجه «غیر واقعی» را به بهارستانی‌ها بدهند تا با کمک هم چاره‌ای برای آن پیدا کنند؛ البته ناگفته نماند که بهروز مرادی استاندار اسبق استان و معاونت برنامه‌ریزی وقت در زمان بستن بودجه ۹۲ در مجلس اعلام کرد که این بودجه نامتعادل است و تحقق‌پذیر نسیت.

حالا که احمدی‌نژاد رفته و کار به دولت جدید سپرده شده اوضاع بحرانی‌تر می‌نماید؛ به طوری که نوبخت در یک اظهارنظر تلویزیونی نرخ رشد اقتصادی کشور در سال ۹۱ را منفی ۵/۴ درصد اعلام کرد.

نوبخت در برنامه تلویزیونی پایش با استناد به گزارش مرکز آمار ایران، نرخ رشد اقتصادی سال ۹۱ را منفی ۵/۴ درصد و طبق آمار بانک مرکزی تورم را ۴۴ درصد عنوان کرد و گفت:

این نشان دهنده وجود رکود در کشور است، اما کسری بودجه و رکورد بی‌سابقه اقتصادی از سوی دیگر پرداخت یارانه‌ها به مردم را هم با تردید مواجه کرده؛ به طوری که تنها چند روز پس از روی کار آمدن دولت خبر از تغییر در پرداخت آن و احتمالاً حذف دهک‌های پر درآمد از لیست اعلام شد.

با بودجه‌ای که حتی در تأمین هزینه‌های جاری دستگاه‌ها و مخارج دولت ناتوان است حالا دولت باید راه پرداخت یارانه‌ها به شکل کنونی را هم ادامه دهد.

نخستین راه‌حل؛ اصلاح دهک‌هاست که البته نیاز به بازنگری در آمار و اطلاعات دریافت کنندگان دارد که در همان آغاز با شک و تردید همراه بوده است. راه دیگر هم افزایش قیمت حامل‌های انرژی است، اما دولت و مجلس در هر دو راه مشکلاتی در پیش رو دارند.

کار اصلاح دهک‌ها به این زودی‌ها پایان نمی‌گیرد و افزایش قیمت حامل‌های انرژی که بنزین هم یکی از آنهاست باید با احتیاط و ملاحظه خاصی انجام گیرد؛ چرا که با روند موجود جامعه تحمل شوک تورمی دیگر را نخواهد داشت.

حالا نوبخت معاون برنامه‌ریزی رئیس جمهور به عنوان مسئول بودجه دولت امروز راهی مجلس شده تا گره‌گشایی کند. این گره‌گشایی نیاز به همراهی اکثریت مجلسی‌ها خواهد داشت که عوارض و تأثیرات کسری بودجه را اکنون در پروژه‌های شهرستانی هم می‌بینند.

در همین زمینه ظاهر پورمجاهد کارشناس مسائل اقتصادی در استان در گفتگو با خبرنگار ما با اشاره به کسری قابل توجه بودجه ۹۲ اظهار داشت: حتی قبل از تحویل کالا به دولت جدید اطلاعیه‌ای از سوی معاونت برنامه‌ریزی منتشر شد که در آن تأکید شده بود که این بودجه تعادل ندارد و درآمدهای آن تحقق پیدا نخواهد کرد. قبل از دولت جدید کارشناسان هم از تحقق درآمد کشور نگران بودند.

وی افزود: در چند ماه گذشته حدود ۴۳ درصد از درآمدهای بودجه هزینه شده است و در واقع چیزی برای هزینه‌کرد در ادامه سال نمانده است. این امر دست دولت جدید در خرج بودجه را محدود کرده است؛ لذا امروز نوبخت برای چاره‌اندیشی به مجلس می‌رود تا با همراهی نمایندگان اصلاحیه‌ای بر بودجه بزنند.

این کارشناس حوزه اقتصادی در استان یکی از راه‌های جبران کسری بودجه را کم کردن تخصیص‌ها دانست و اضافه کرد: حتی باید برخی تخصیص‌ها صفر شود تا عدم تحقق درآمد از این راه جبران شود.

پورمجاهد در ادامه با اشاره به بحث تغییر در پرداخت یارانه‌ها از سوی دولت هم گفت: با توجه به تورمی که در کشور وجود دارد که ۴۰تا ۴۳ درصد اعلام شده هر گونه تزریق پول به جامعه خطرآفرین است و به مشکلات دامن می‌زند. از سوی دیگر با توجه به اینکه پرداخت یارانه‌ها قانون شده دولت چاره‌ای جز ادامه آن ندارد و در مقابل عمل انجام شده قرار گرفته است.

وی ادامه داد: واقعیت این است که دولت توان پرداخت یارانه‌ها به شکل کنونی را ندارد و همین الان هم برای پرداخت ماه‌های گذشته رقم بالایی به شرکت‌های دولتی و بانک مرکزی مقروض است، اما چاره‌ای جز ادامه پرداخت آن ندارد.

پورمجاهد تأکید کرد که در این حالت باید به خلق منابع جدید دست زد و سناریوهای جدیدی دیده شود که یکی از آنها اصلاح دهک‌هاست. وی همچنین گفت: یک راه دیگر هم افزایش قیمت حامل‌های انرژی و فرآورده‌های نفتی است که البته دولت راهی جز این هم نخواهد داشت.

انهدام ۱۲ تیم تروریستی از سوی سپاه

همدان‌پیام: فرمانده نیروی زمینی سپاه از انهدام ۱۲ تیم تروریستی توسط قرارگاه قدس این نیرو از ابتدای سال ۹۱ تاکنون خبر داد.

به گزارش روابط عمومی کل سپاه، محمد پاکپور که در همایش فرماندهان و مسئولان این نیرو در مشهد مقدس سخن می‌گفت با ارائه گزارشی از اقدامات انجام شده در مناطق عملیاتی شمال غرب کشور گفت: بحمدا... وضعیت امنیتی شمال غرب مطلوب است.

وی افزود: به رغم شرایط سخت جغرافیایی منطقه، اقدامات مهندسی گسترده‌ای به منظور تثبیت مواضع در نقطه صفر مرزی انجام شده و هم اکنون نیز این اقدامات با قوت و قدرت ادامه دارد. فرمانده نیروی زمینی سپاه ضمن بیان سابقه شرارت گروهک‌های ضد انقلاب در طول سالیان گذشته گفت: با عملیات قدرتمندانه قرارگاه حمزه نیروی زمینی سپاه در منطقه شمال غرب، گروهک‌های ضد انقلاب در موضع انفعال قرار گرفته و شرارت آنها به حداقل رسیده است.

فرمانده نیروی زمینی سپاه با اشاره به مأموریت‌های این نیرو در جنوب شرق کشور افزود: در جنوب شرق هم اقدامات بسیار اساسی صورت گرفته؛ به طوری که از ابتدای سال ۱۳۹۱ تاکنون بیش از ۱۲ تیم از گروهک‌های تروریستی که قصد عملیات خرابکارانه و تروریستی در کشور را داشتند با مقابله بموقع رزمندگان قرارگاه قدس نیروی زمینی سپاه منهدم شده‌اند.

تحلیل

بایدهای دیپلماسی در استان‌ها

همدان‌پیام: با روی کار آمدن دولت یازدهم، رویکرد جدیدی از سیاستمداری و مدیریت اجرایی با محوریت گفتمان اعتدال که پس از حماسه سیاسی ملت در ۲۴ خرداد، وارد فضای سیاسی کشور شده بود، مطرح شد و حسن روحانی منادی این گفتمان از همان نقطه آغاز، بر مشی اعتدال دولت "تدبیر و امید" تأکید کرد.

اقبال عمومی به این رویکرد به خوبی نشان داد که مطالبه اصلی مردم در شرایط فعلی، کنار رفتن افراط و تفریط‌ها و حرکت بر مدار اعتدال و میانه‌روی است تا هم درک درستی از مسائل و مشکلات عمده جامعه در حوزه‌های مختلف حاصل شود و هم برنامه‌ریزی‌ها و تصمیمات با دقت بیشتر و عقلانیت و تدبیر صورت بگیرد. کمااینکه شرایط حساس کنونی بویژه چالش‌هایی که در حوزه‌های داخلی و خارجی دیده می‌شود، ایجاب می‌کرد که با چنین رویکردی نسبت به پیشبرد اهداف نظام و کشور اقدام شود.

یکی از عرصه‌های مهمی که در شرایط کنونی نیازمند توجه بیش از پیش بوده و حرکت هدفمند در آن ضرورتی مهم به حساب می‌آید، عرصه سیاست خارجی است که با توجه به تجربیات گذشته و روند پر فراز و نشیبی که پشت‌سر گذاشتیم و ضرورت‌ها و اقتضائات کنونی و نیز اهداف و برنامه‌های آتی نظام در این حوزه، از اهمیت فراوانی برخوردار است.

به طور معمول، اهداف و برنامه‌های هر دولتی دو حوزه سیاسی داخلی و خارجی را شامل می‌شود و این دو حوزه ارتباط متقابل و تنگاتنگی با یکدیگر دارند؛ به طوری که آثار و نتایج مثبت یا منفی حرکت‌ها و اقدامات در عرصه دیپلماتیک و سیاست خارجی، تأثیر مستقیم بر داخل کشور آن هم در همه حوزه‌ها از جمله اقتصادی، سیاسی، فرهنگی، اجتماعی و حتی امنیتی دارد ضمن اینکه سیاست خارجی نیز تحت تأثیر تحولات داخلی کشور قرار می‌گیرد.

از این رو دقت در برنامه‌ریزی‌ها و اتخاذ تصمیمات مناسب در جهت پیشبرد اهداف نظام در سیاست خارجی و دفاع از منافع ملی در مناسبات بین‌المللی، ضرورتی اجتناب‌ناپذیر به حساب می‌آید.

در شرایط فعلی که مسائل و چالش‌های مختلفی در مناسبات جهانی و بین‌المللی وجود دارد، تحولات و رخدادهای مهم جهانی برای کشور ما به عنوان یکی از مهمترین بازیگران منطقه‌ای که به دنبال اهداف بزرگی در حوزه سیاست خارجی است، از اهمیت خاصی برخوردار است.

از سوی دیگر برخی مشکلات و چالش‌هایی که در سال‌های اخیر ایجاد شد، فضای حاکم بر مناسبات و روابط ما با مجامع بین‌المللی و برخی قدرت‌ها را تحت‌شعاع قرار داد و شرایط را به گونه‌ای رقم زد که تغییر در رویکرد حاکم بر سیاست خارجی را ضروری ساخت.

بر این اساس دولت "تدبیر و امید" که با محوریت اعتدال و میانه‌روی، روی کار آمده است، بنای خود را تعامل با دنیای خارج و تلاش در جهت برقراری روابط مسالمت‌آمیز با حفظ حقوق و احترام متقابل با دولت‌ها و مجامع جهانی گذاشته تا بهتر بتواند اهداف و برنامه‌های راهبردی و عملیاتی نظام در حوزه سیاست خارجی را دنبال و محقق سازد.

اگر نگاهی به شرایط امروز منطقه و جهان داشته باشیم و از آن طرف شرایط فعلی کشور را در نظر آوریم، به ضرورت و اهمیت چنین رویکردی در سیاست خارجی بیشتر پی می‌بریم.

اگر روزگاری به دنبال پیگیری اهداف خود از طریق گفتگوهای انتقادی و تلاش در جهت تنش‌زدایی در روابط خود با دیگر کشورها بودیم و پس از آن نیز در دوره‌ای گفتگوهای فراگیر و تفاهم‌آمیز را برگزیدیم، امروز نیز پس از پشت سر نهادن رویکرد مقاومتی و با توجه به اقتضائات موجود و البته تجربیات گذشته، تعامل را برگزیده‌ایم. تعاملی که نشأت گرفته از همان گفتمان اعتدالی است و در واقع تبلور این گفتمان در حوزه سیاست خارجی به حساب می‌آید.

بر این اساس، مسئولان و دست‌اندرکاران دولت یازدهم با محوریت اهداف و آرمان‌های بلند نظام در سیاست خارجی و برنامه‌های مهم کشور در این حوزه از جمله دفاع از تمامیت ارضی، حاکمیت ملی، استقلال و آزادی مردم و خدمت در جهت بهبود وضعیت معیشتی مردم از طریق برقراری روابط عادلانه در سطح بین‌المللی و مبنا قرار دادن اصل عزت، حکمت و مصلحت به عنوان راهبرد حرکت دستگاه دیپلماسی کشور، به دنبال برنامه‌ریزی و اتخاذ تصمیم با مشی تعامل در حوزه سیاست خارجی هستند.

انتخاب محمدجواد ظریف، دیپلمات مجرب و کارکشته کشورمان به عنوان وزیر امور خارجه، اقدام مدبرانه و بجای روحانی بود که با توجه به ضرورت‌های پیش گفته، صورت گرفت که به طور طبیعی این انتظار و توقع را ایجاد می‌کند که رئیس جدید دستگاه دیپلماسی کشور بتواند با استفاده درست و بموقع از فرصت‌ها و ظرفیت‌های موجود و در نظر گرفتن اولویت‌ها و ضرورت‌های حوزه سیاست خارجی، اهداف و برنامه‌های نظام در این حوزه را پیگیری کند.

بدون شک کاهش قدم به قدم تحریم‌ها و فشارهای سیاسی و اقتصادی، حل مسائل و مناقشات هسته‌ای، پیگیری حقوق و منافع ملت در عرصه جهانی، بالا بردن قدرت مانور و تأثیرگذاری ایران در منطقه و جهان و کاستن از مسائل و چالش‌های کنونی و به طور کلی توسعه دیپلماسی منطقه‌ای و جهانی از جمله این ضرورت‌هاست مدنظر وزیر جدید و همراهانش در دستگاه دیپلماسی کشور خواهد بود تا هم بتوانیم با موفقیت از شرایط دشوار و پرچالش کنونی عبور کنیم و هم شاهد حرکت‌های مؤثر و بیشتری در جهت تقویت و ارتقای جایگاه نظام و کشور در عرصه جهانی و بین‌المللی باشیم.

علاوه بر اینها در فاز استانی نیز می‌توان به برخی ضرورت‌ها پرداخت از جمله اینکه با توجه به جایگاه و موقعیت استان‌ها از ظرفیت آنها در جهت پیشبرد اهداف و برنامه‌های دستگاه دیپلماسی استفاده کرد.

در این میان ایجاد معاونت امور استان‌ها در وزارت خارجه می‌تواند شرایط را برای تحقق چنین موضوعی بیش از پیش فراهم کند.

موقعیت جغرافیایی، فرهنگی و حتی سیاسی ممتاز برخی استان‌ها در کنار سوابق تاریخی آنها بویژه اشتراکات فرهنگی، زبانی و تاریخی تعداد قابل توجهی از شهرها با شهرهای دیگر کشورها که با عنوان خواهر خوانده از آنها یاد می‌شود، فرصت‌هایی را به وجود آورده تا هم مسئولان دستگاه سیاست خارجی و هم فعالان استانی به دنبال حرکت‌های مؤثری در جهت بهره‌گیری از ظرفیت‌ها در این زمینه‌ها باشند.

خبر

رهبر معظم انقلاب در دیدار پادشاه عمان:

آتش تکفیری‌ها دامن حامیانشان را می‌گیرد

همدان‌پیام: رهبر معظم انقلاب اسلامی بیان کردند: متأسفانه با حمایت برخی کشورهای منطقه، یک گروه تکفیری شکل گرفته که با همه گروه‌های مسلمان درگیر است، اما حامیان این جریان باید بدانند که این آتش، دامان آنها را نیز خواهد گرفت.

به گزارش پایگاه اطلاع رسانی دفتر مقام معظم رهبری، حضرت آیت‌ا... خامنه‌ای در دیدار با سلطان قابوس پادشاه عمان با اشاره به روابط دوستانه و گرم ایران و عمان و سابقه خوبی که از کشور و دولت عمان در ذهن ملت ایران وجود دارد، تأکید کردند: زمینه‌های متعددی برای گسترش بیش از پیش روابط دو کشور در حوزه‌های مختلف بویژه در بخش گاز وجود دارد.

ایشان کشور عمان را یک همسایه خوب و حقیقی برای جمهوری اسلامی ایران برشمردند و در خصوص مسائل منطقه افزودند: منطقه اکنون در شرایط حساس و خطیری قرار گرفته که نیازمند هماهنگی بیشتر دو کشور است.

حضرت آیت‌ا... خامنه‌ای در ادامه این دیدار یکی از مسائل خطرناک در منطقه را دخالت دادن مسائل دینی، فرقه‌ای و مذهبی در اختلافات سیاسی کشورها دانستند و بیان کردند: متأسفانه با حمایت برخی کشورهای منطقه، یک گروه تکفیری شکل گرفته که با همه گروه‌های مسلمان درگیر است، اما حامیان این جریان باید بدانند که این آتش دامان آنها را نیز خواهد گرفت.

ایشان شرایط منطقه را در معرض بحران، توصیف کردند و گفتند: علت اصلی وضعیت فعلی منطقه، دخالت‌های گوناگون از بیرون منطقه است.

رهبر معظم انقلاب با تأکید بر اینکه رژیم صهیونیستی نیز یک تهدید دائمی در منطقه و مورد حمایت همه جانبه امریکاست، خاطرنشان کردند: رژیم فاسد صهیونیستی با دارا بودن انبارهای گسترده سلاح‌های کشتار جمعی بسیار خطرناک، تهدیدی جدی برای منطقه است.

در این دیدار که روحانی رئیس جمهور نیز حضور داشت، سلطان قابوس با ابراز خرسندی فراوان از دیدار با رهبر معظم انقلاب اسلامی، روابط ایران و عمان را با توجه به پیوندهای تاریخی و فرهنگی دو کشور، بسیار مطلوب خواند و گفت: در مذاکرات با رئیس جمهور ایران زمینه‌های گسترش بیشتر روابط در بخش‌های مختلف از جمله اقتصادی، ترانزیتی بویژه در حوزه گاز بررسی شد.

هاشمی‌رفسنجانی:

تندروها نباشند، آسیاب دشمن نمی‌چرخد

همدان‌پیام: رئیس مجمع تشخیص مصلحت نظام در دیدار اعضای جامعه علما و روحانیون کرمانی مقیم تهران گفت: تندروها همیشه آب در آسیاب دشمنان اسلام می‌ریزند و می‌بینید که در مصر، عراق، سوریه، افغانستان و پاکستان با مردم مسلمان چه کار می‌کنند!

به گزارش پایگاه اطلاع رسانی آیت‌ا... هاشمی‌رفسنجانی در ادامه این دیدار با ارائه تحلیلی از اوضاع کشورهای اسلامی بویژه همسایگان ایران، مقطع فعلی را برای تاریخ اسلام بسیار مهم خواند و ادامه داد: علی‌رغم بیداری مردم برای مقابله با حکومت‌های دیکتاتوری، غربی‌ها با استفاده از سوءعملکردها برای تحقق اهداف خود تلاش می‌کنند.

وی با ابراز تأسف از فرصت‌سوزی‌های جهان اسلام و تبدیل آنها به تهدید علیه مسلمانان شیعه و سنی گفت: بقایای بعثی که افرادی خشن بودند و هستند، برای دولت قانونی و مردمی که از آن حمایت می‌کنند، خط و نشان می‌کشند.

هاشمی‌رفسنجانی در ادامه سخنانش وظیفه روحانیت را در زمانه‌ای که بعضی‌ها درصدد ایجاد شکاف بین دین و مردم هستند و به جای تبلیغ شریعت، دم از طریقت می‌زنند، بسیار مهم دانست و درباره همنشینی علما و طلبه‌های کرمانی گفت: همنشینی علما و طلبه‌ها کار بسیار پسندیده‌ای است.

قالیباف:

اقدامات ما با حرف از بین نمی‌رود

همدان‌پیام: شهردار تهران با تأکید بر خدمات شهرداری تهران گفت: اقدامات گسترده همواره باقی خواهد ماند و با حرف افراد از بین نمی‌رود؛ چراکه خداوند وعده داده از آبروی انسان‌ها دفاع می‌کند.

به گزارش شهرنوشت، محمدباقر قالیباف افزود: دولتمردان در شرایطی سخت و حساس مسئولیت اداره شهر و کشور را به عهده گرفته‌اند بر همین اساس همه ما مکلفیم که با آنها همراهی کنیم.

وی افزود: همه کسانی که به دور از حب و بغض سیاسی به شهر نگاه می‌کنند، می‌توانند نتیجه فعالیت خالصانه کارمندان شهرداری را ببینند و افتخار ما در مجموعه مدیریت شهری این است که به هیچ عنوان یک جانبه‌نگر نبوده‌ایم.

شهردار تهران اصلاح ساختار، سیستماتیک شدن امور، انعطاف‌پذیری و شفافیت مالی را از افتخارات شهرداری تهران نامید و گفت: بعضاً سخنان ناحقی که مطمئناً از سر ناآگاهی است مطرح می‌شود در حالی که در سال ۸۴ انحراف از برنامه در شهرداری تهران به حدود ۳۲ درصد می‌رسید و امروز این رقم با زحمات شما عزیزان در تفریغ بودجه سال ۹۱ شهرداری به تشخیص مجموعه حسابرسی شورا به کمتر از یک میلیارد تومان رسیده و انحراف نزدیک صفر است.

وی با اشاره به مبارزه با فساد مالی در شهرداری تهران تصریح کرد: در مبارزه با فساد در ۳ سال متوالی، شهرداری تهران در بین همه دستگاه‌ها به عنوان نهاد برتر شناخته شده است.

قالیباف با اشاره به نقش کارمندان شهرداری در به دست آوردن این افتخارات عنوان کرد: این اقدامات گسترده همواره باقی خواهد ماند و با حرف افراد از بین نمی‌رود؛ چرا که خداوند وعده داده از آبروی انسان‌ها دفاع می‌کند.

گزیده اخبار

سفر مأموران وزارت خارجه به یمن

تسنیم خبر داد: هیأتی از وزارت امور خارجه ایران به منظور پیگیری ربوده شدن یکی از کارکنان سفارت ایران در یمن روز گذشته وارد صنعا پایتخت یمن شد.

گفتنی است؛ رایزن اداری سفارت جمهوری اسلامی ایران یک ماه قبل توسط افراد مسلح ناشناس در صنعا ربوده شد که اطلاعی از سرنوشت وی در دست نیست.

کلاهبرداری با عنوان «نمایندگی مجلس»

باشگاه خبرنگاران اطلاع داد: مردی که از داخل زندان با جعل نام نماینده مردم تهران در مجلس شورای اسلامی از ده‌ها شرکت کلاهبرداری می‌کرد، به وسیله مأموران پلیس آگاهی شناسایی و دستگیر شد.

این شخص که در تماس تلفنی با شرکت‌ها و تقاضای کمک‌های مالی به اشخاص به ظاهر نیازمند و با معرفی خود به عنوان "دکتر احمد توکلی" نماینده مردم تهران در مجلس شورای اسلامی، با ارائه شماره حساب شخصی اقدام به کلاهبرداری می‌کرد، دستگیر شد. این متهم در اقدامات کلاهبردارانه خود در خصوص کمک‌های مالی به نیازمندان، به مدیران شرکت‌های مختلف می‌گفت که می‌توانند نظر مراجع عظام در خصوص پرداخت خمس و زکات را جویا شوند.

ایران به عمان گاز می‌دهد

ایسنا خبر داد: بیژن نامدارزنگنه و محمدبن حمد الرمحی وزیران نفت ایران و عمان در نخستین دور از مذاکرات برای امضای قرارداد صادرات گاز به توافق‌های اولیه رسیدند و ایران به طور رسمی آمادگی خود را برای صدور گاز به این کشور عربی اعلام کرد.

دور اول مذاکرات گازی ایران و عمان شامگاه یکشنبه با حضور بیژن نامدارزنگنه و محمدبن حمد الرمحی وزیران نفت ایران و عمان در مجموعه سعدآباد تهران انجام شد.

در این مذاکرات وزیران نفت دو کشور برای صادرات گاز طبیعی به توافق‌های اولیه رسیدند و مقرر شد تا کارگروه‌های تخصصی در دو کشور به منظور توافق نهایی جلسات و مذاکراتی را در تهران و مسقط برگزار کنند.

تب ترکیه برای مداخله در سوریه

فرارو نوشت: وزیر امور خارجه ترکیه گفته است که اگر توافقی گسترده و در سطح شورای امنیت سازمان ملل برای اقدام به حل بحران سوریه شکل نگیرد، ترکیه به هر ائتلاف بین‌المللی دیگر علیه سوریه خواهد پیوست.

داوود اوغلو گفت: اولویت ما همیشه عمل مشترک با جامعه جهانی و بنا به تصمیمات سازمان ملل است، اما اگر شورای امنیت سازمان ملل نتواند برای چنین امری تصمیم بگیرد، بدیل‌های دیگر در دستور کار قرار خواهند گرفت.

وی افزود: هم‌اکنونی گروهی متشکل از ۳۷ کشور مشغول رایزنی درباره راه‌های مداخله در بحران سوریه هستند و اگر در خلال این روند ائتلافی ضد سوری شکل بگیرد، ترکیه جای خود را در آن ائتلاف خواهد داشت.

اعتراف آمریکا به قدرت حماس

ایسنا نوشت: روزنامه نیویورک تایمز آمریکا با اذعان به قدرت جنبش مقاومت اسلامی "حماس" اعلام کرد که براندازی این جنبش غیر ممکن است.

این روزنامه در شماره روز یکشنبه خود با اشاره به محاصره اقتصادی و نظامی غزه و بستن گذرگاه رفح نوشته است: همه اینها جنبش حماس را تحت فشار قرار داده است، اما این جنبش با وجود محاصره نزدیک به ۶ ساله رژیم صهیونیستی علیه غزه، توانسته است این فشارها و چالش‌ها را پشت سر بگذارد.

ارتباط با سرویس خبر
khabar@hamedanpayam.com

گزیده اخبار

پذیرش اینترنتی درخواست تأسیس شرکت

همدان‌پیام: مدیرکل ثبت شرکت‌ها و مؤسسات غیرتجاری سازمان ثبت اسناد و املاک کشور از آغاز به کار پذیرش اینترنتی انواع درخواست تأسیس شرکت‌ها و مؤسسات غیرتجاری از ابتدای شهریور ماه سال جاری خبر داد.

به گزارش فارس، مرتضی ادب گفت: از این پس متقاضیان می‌توانند از طریق اینترنت و با مراجعه به آدرس اینترنتی http://irsherkat.ssaa.ir انواع درخواست تأسیس شرکت‌ها و مؤسسات غیرتجاری را اعلام کنند.

انتشار نتایج کنکور کارشناسی ارشد ۹۲ تا فردا

همدان‌پیام: مشاور عالی سازمان سنجش آموزش کشور گفت: فهرست اسامی پذیرفته‌شدگان آزمون ورودی کارشناسی ارشد سال ۹۲ تا روز چهارشنبه ٦ شهریور ماه از سوی سازمان سنجش منتشر می‌شود.

حسین توکلی در گفتگو با مهر افزود: لازم است تمامی پذیرفته‌شدگان با در دست داشتن مدارک مورد نیاز به دانشگاه‌های مورد نظر مراجعه کنند.

ظرفیت پذیرش در این دوره از آزمون کارشناسی ارشد سال ۹۲، بیش از ۱۰۰ هزار نفر است.

مراکز روزانه سالمندی بهزیستی گسترش می‌یابد

همدان‌پیام: معاون امور توانبخشی سازمان بهزیستی کشور از گسترش شمار مراکز روزانه سالمندی خبرداد و گفت: گسترش مراکز روزانه سالمندی و ترویج فرهنگ نگهداری سالمندان در نوبت صبح و عصر، مهمترین اولویت این سازمان است.

به گزارش ایرنا، یحیی سخنگویی افزود: با تأسیس مراکز روزانه نگهداری سالمندان، خانواده‌ها می‌توانند با آرامش کامل از صبح تا عصر در محل کار خود حاضر شوند و سالمندان بقیه اوقات روز را در کنار فرزندان خود سپری کنند.

سخنگویی با بیان اینکه سازمان بهزیستی مشکلی برای توسعه مراکز روزانه نگهداری سالمندان ندارد، گفت: نگهداری از سالمندان در منازل در تمام طول روز امکانپذیر نیست و در نتیجه این افراد باید برای مدت زمان مشخص در مراکز تحت نظارت ما حضور داشته باشند.

برگزاری مراسم تجلیل از بازنشستگان نخبه کشوری

همدان‌پیام: دبیر ستاد همایش "۲۵ ذی‌الحجه" از برگزاری مراسم تجلیل از بازنشستگان نخبه و فرهیخته کشوری خبر داد و گفت: بازنشستگان تا تاریخ ۳۰ شهریور ماه مهلت دارند در پایگاه اطلاع رسانی نخبگان ثبت‌نام کنند.

به گزارش مهر، محمدرضا افشار افزود: این همایش با هدف شناسایی و معرفی توانمندی‌ها و استعدادهای نخبگان و فرهیختگان بازنشسته در زمینه‌های فرهنگی و هنری، آموزشی و پژوهشی، ورزشی، کارآفرینی و اشتغال و در بخش ویژه با موضوع "حماسه سیاسی و حماسه اقتصادی" برگزار می‌شود.

موافقت با تقاضای انتقال حدود ۹ هزار نفر از فرهنگیان کشور

همدان‌پیام: معاون توسعه مدیریت و پشتیبانی وزارت آموزش و پرورش از موافقت با تقاضای انتقال استانی حدود ۹ هزار نفر از فرهنگیان کشور خبر داد.

به گزارش ایرنا، وحید کیارشی گفت: از تعداد ۱۸ هزار و ٤٨٤ تقاضای انتقال فرهنگیان به سایر استان‌ها تا کنون با حدود ۹ هزار نفر آن موافقت شده و از افراد باقی مانده حدود ۲ هزار نفر فاقد شرایط لازم بوده و قریب ۷ هزار نفر نیز در حال تعیین تکلیف نهایی از مبدأ هستند.

وی از ابلاغ بخشنامه ساماندهی نیروی انسانی در ٢٤ اردیبهشت ماه خبرداد و گفت: در این بخشنامه نحوه استفاده بهینه از نیروی انسانی مطرح و بر کیفیت بخشی نیروی انسانی بویژه در پایه ششم ابتدایی تأکید شده است.

ورود رسمی پایه هفتم به نظام آموزشی از مهر ۹۲

همدان‌پیام: معاون آموزش متوسطه وزارت آموزش و پرورش با بیان اینکه در پایان هر ۳ پایه تحصیلی یک گواهی به دانش‌آموزان اعطا خواهد شد، گفت: ۲ گواهی در مقطع ابتدایی و ۲ گواهی نیز در مقطع دبیرستان برای دانش‌آموزان صادر خواهد شد.

ابراهیم سحرخیز در گفتگو با ایسنا اظهار داشت: از مهرماه امسال پایه هفتم به طور رسمی وارد نظام آموزشی کشور می‌شود و بر اساس تعریفی که در سند تحول صورت گرفته، پایه‌های هفتم، هشتم، نهم "دوره اول متوسطه" و پایه‌های دهم، یازدهم و دوازدهم "دوره دوم متوسطه" نام‌گذاری شده است.

معاون آموزش متوسطه وزارت آموزش و پرورش همچنین درباره هوشمندسازی مدارس گفت: مدارس خاص در هوشمندسازی موفق‌تر از سایر مدارس بوده‌اند و به نظر می‌رسد چنانچه کمک‌های مردمی به مدارس دولتی برسد، توسعه هوشمندسازی در مدارس دولتی نیز رونق خواهد گرفت.

شرایط و تعرفه‌های صدور شناسنامه رایانه‌ای اعلام شد

همدان‌پیام: مدیرکل اسناد هویتی سازمان ثبت احوال کشور با اعلام شرایط و تعرفه‌های صدور شناسنامه رایانه‌ای گفت: از ابتدای فروردین ماه امسال تاکنون حدود یک میلیون شناسنامه رایانه‌ای (جدید) برای متقاضیان صادر شد.

محسن اسماعیلی افزود: امسال مانند سال گذشته افراد واجد شرایط شامل نوزادان، افراد ۱۵ ساله برای عکس‌دار کردن شناسنامه، اشخاصی که شناسنامه آنها مفقود یا پاره شده باشد، می‌توانند شناسنامه رایانه‌ای دریافت کنند.

به گزارش ایرنا، وی با اشاره به ابلاغ تعرفه‌های صدور و تعویض شناسنامه رایانه‌ای در تیرماه امسال به ادارات ثبت احوال و دفاتر پیشخوان دولت اظهار داشت: برای صدور هر جلد شناسنامه رایانه‌ای (جدید) برای افراد ۱۵ سال تمام و عکس‌دار کردن آن، ۱۰ هزار تومان، تعویض ۱۵ هزار تومان، المثنی برای بار اول ۲۰ هزار تومان، بار دوم ٤٠ هزار تومان و بار سوم ۱۰۰ هزار تومان دریافت می‌شود.

پرداخت ۱۰۰ میلیارد تومان یارانه دارو به حساب سازمان‌های بیمه‌گر

همدان‌پیام: مدیرکل دفتر بیماری‌های سلامت وزارت تعاون، کار و رفاه اجتماعی با بیان اینکه معاونت نظارت راهبردی نهاد ریاست جمهوری ۳ درصد از یارانه دارو (۱۰۰ میلیارد تومان) را به حساب سازمان غذا و دارو واریز کرده است، گفت: این اعتبار بزودی به حساب سازمان‌های بیمه‌گر واریز می‌شود.

به گزارش ایسنا، محمدباقر هوشنگی با اشاره به اینکه در حال طراحی مکانیسمی برای واریز هر چه سریعتر تمامی اعتبار یارانه دارو به حساب سازمان‌های بیمه‌گر هستیم، افزود: امیدواریم با طراحی این مکانیسم، هر چه سریعتر مابه‌التفاوت تغییر نرخ ارز، یارانه بیماران خاص و صعب‌العلاج به حساب سازمان‌های بیمه‌گر واریز شود.

عضو شورای علمی بنیاد علمی و فرهنگی بوعلی‌سینا:

تصحیح کتاب قانون، پاسخ به نیاز علمی زمانه است

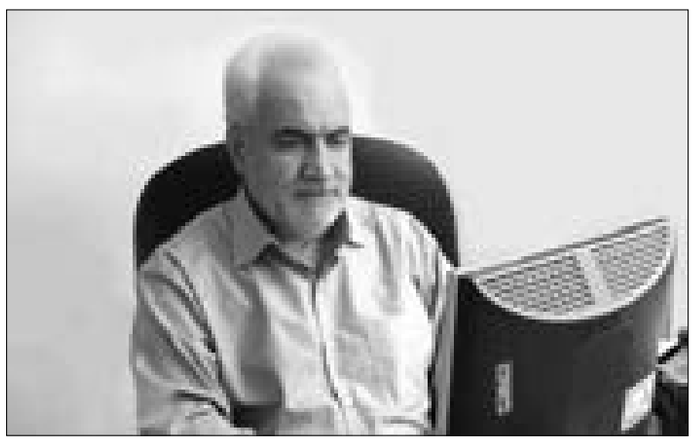

همدان‌پیام: تصحیح آثار بوعلی‌سینا یکی از نیازهای فوری و اساسی است و کتاب قانون که یکی از آثار برجسته شیخ‌الرئیس به زبان عربی – زبان علمی آن زمان – است باید تصحیح شود.

عضو شورای علمی بنیاد علمی و فرهنگی بوعلی‌سینا گفت: با توجه به اینکه در گذشته تکنولوژی چاپ وجود نداشت، کتاب‌ها تا قرن‌ها با نسخه‌برداری از روی نسخه‌های قبلی تکثیر و منتشر می‌شد و در همین مرحله نسخه‌برداری‌ها ایراداتی وجود داشت.

حسین حاتمی، تصریح کرد: از آنجا که در آن زمان واژه‌های عربی را بدون درج نقطه می‌نگاشتند و از طرفی این اقدام را عمدتاً افراد غیر پزشک و غیرحرفه‌ای انجام می‌دادند، تفاوت‌هایی بین نسخه‌های موجود به چشم می‌خورد و لازم است به وسیله خبرگانی با بالاترین صلاحیت مانند نجفقلی حبیبی که سال‌هاست با درجه پروفسوری در دانشگاه مشغول تدریس ادبیات و تصحیح کتاب‌های عربی است، این مقایسه و مقابله انجام شود.

ناظر طرح تصحیح انتقادی کتاب قانون با اشاره به سختی کار تصحیح این کتاب گفت: در خصوص تصحیح دقیق متون فقط به ذکر یک مثال ساده اکتفا می‌کنم و آن هم واژه "آنوریسم" به معنی فتق عروقی است که تلفظ اسپانیایی آن "آنوریسما" است و بدون شک، مترجمان مسلمان در قرون اولیه پیروزی اسلام و تسلط بر اسپانیا تلفظ نزدیک به زبان اسپانیایی آن را به صورت "آنورسما" وارد زبان عربی کرده و امثال رازی، اهوازی و ابن‌سینا هم در کتاب‌های خود استفاده کرده‌اند.

رئیس دانشکده بهداشت دانشگاه علوم پزشکی شهید بهشتی افزود: وقتی امروز به این دایره‌المعارف‌ها مراجعه می‌کنیم، می‌بینیم در یکجا "ابورسما" و در جای دیگر از همان کتاب "آنورِسما" و بالاخره در یکجا هم "آبنورِسما" نوشته‌اند، ولی در نسخه جدید قانون با تصحیح استاد حبیبی که "نسخه بنیاد بوعلی‌سینا" نامیده می‌شود، اصلاح شده است.

ناظر طرح تصحیح کتاب قانون گفت: این واژه یونانی مهم در قانون ابن‌سینا، الحاوی رازی و کامل‌الصناعه اهوازی با شکل‌های مختلف درج شده است. واژه "آنوریسم" به معنی فتق شریانی را یونانی‌ها و انگلیسی‌ها به صورت Aneurysm ، فرانسوی‌ها به صورت Anevrisme و آلمانی‌ها و اسپانیایی‌ها به صورت Aneurysma می‌نویسند، در جلد اول قانون یعنی کتاب اول، فن چهارم، فصل بیستم تحت عنوان "انورسما" آمده است که به تلفظ اسپانیایی نزدیک است.

وی در گفتگو با روابط عمومی بنیاد بوعلی سینا افزود: در کتاب چهارم یعنی فن چهارم، گفتار دوم، فصل یازدهم تحت عنوان "ابورسما"، آمده است که غلط است و خلاصه اینکه در نسخه اصلاح شده قانون به عنوان نسخه بنیاد علمی و فرهنگی بوعلی‌سینا، دیگر اینگونه غلط‌ها به چشم نمی‌خورد.

حاتمی به وضعیت تکامل علوم اشاره و اظهار کرد: بدون شک همه پدیده‌های طبیعی و علوم ریاضی، طبیعی و انسانی در طول تاریخ و در قرون و اعصار گذشته، سیر تکاملی داشته‌اند و علومی که ابن‌سینا از گذشتگان خود دریافت کرد، درست همان چیزی نبود که به علما و دانشمندان پس از خود تحویل داد.

وی افزود: بوعلی‌سینا با تحقیقات خود موجب تکمیل دانش موجود شد و آن را به سمت دانش مطلوب سوق داد.

بوعلی در آغاز هزاره دوم میلادی کتاب "قانون" در طب را به رشته تحریر درآورد و اثری را خلق کرد که بعدها تا قرن شانزدهم میلادی کتاب درسی پزشکی در بسیاری از دانشکده‌های طب اروپا بود، او میراث پزشکی ایران باستان، هند و ترجمه‌های طب یونانی را با تجربیات و پژوهش‌های شخصی خود درهم آمیخت و چنین کتابی را خلق کرد.

این عضو هیأت علمی بنیاد بوعلی‌سینا تصریح کرد: در دوره بوعلی‌سینا تقریباً هیچ یک از ابزارها و تکنیک‌های پژوهشی فعلی وجود نداشت و گاهی در حدی که فراتر از محدودیت‌های ابزاری بود، خود را نشان می‌داد. به طور مثال در مورد کرم پیوک که به کرم مدینه هم معروف است تا زمان بوعلی‌سینا تصور می‌شد همچون بیماری واریس، یکی از بیماری‌های عروق سطحی بدن است و به همین دلیل بیماری عروقی اهالی مدینه (عروق‌المدنی) نام‌گذاری شده بود.

حاتمی افزود: این امر برای نخستین‌بار در ذهن پویای ابن‌سینا خطور کرد که این بیماری ممکن است آنگونه که طی هزاران سال قبل پنداشته می‌شد و حتی در ۲ دایره‌المعارف پزشکی قبل از کتاب قانون در طب یعنی الحاوی و کامل‌الصناعه هم آمده است، یک بیماری عروقی معمولی نباشد، بلکه ناشی از موجود زنده‌ای باشد که در زیر پوست حرکت می‌کند؛ البته در نهایت صدها سال بعد مشخص شد که بیماری عروقی نیست و ناشی از یک موجود زنده است که این موجود زنده از گروه کرم‌های طویل است و ریشه در آلودگی آب‌های آشامیدنی دارد.

وی یادآور شد: در کتاب قانون آمده است، وقتی ابن‌سینا متوجه شد که یکی از طبیبان هم‌عصر او برای تشریح و توجیه بعضی از پدیده‌های فیزیولوژیک بدن از منطق قیاس استفاده کرده است او را به باد انتقاد می‌گیرد، چرا که این موضوع جزو علوم طبیعی و آزمودنی است و باید پس از انجام آزمایش، نتیجه‌گیری کرد و در اینگونه موارد نباید از منطق قیاس استفاده شود.

حاتمی خاطرنشان کرد: بدون شک اینگونه مطالب جزو پیام‌های جاوید علمی ابن‌سیناست که کهنگی نمی‌پذیرد.

وی گفت: نباید پیام‌های معنوی این دانشمند موحد را نادیده بگیریم؛ چراکه او پرورش یافته امید، اراده، تلاش، پشتکار، شکیبایی، توکل و توسل به ذات احدیت است و موفقیت‌های خود را مرهون همین عناصر می‌داند؛ به طوری که در خاطرات خود می‌نویسد که شب تا صبح نمی‌خوابید، روز تا شب نمی‌آسود و هرگاه به مسأله‌ای برمی‌خورد که از حل آن عاجز می‌ماند به مسجد رفته و در حل آن مشکل از مبدع کل کمک می‌خواست.

حاتمی افزود: این امر پیام عقیدتی ابن‌سیناست که به طور مستقیم و غیرمستقیم به دانش‌آموز و دانشجوی امروز می‌گوید اگر می‌خواهد در آینده جای خالی بوعلی‌سینا، ذکریای رازی، اهوازی و جرجانی را در ایران اسلامی پر کند، ضمن تلاش و پشتکار باید با صاحب تمامی دانش‌ها و آگاهی‌ها و تمامی هستی یعنی پروردگار قادر متعال نیز ارتباط برقرار کند.

رئیس دانشگاه جامع علمی کاربردی استان:

پذیرش دوره کاردانی فنی و حرفه‌ای تا ۷ شهریورماه تمدید شد

همدان‌پیام: پذیرش دوره کاردانی فنی و دوره کاردانی حرفه‌ای مهرماه ۱۳۹۲ تا روز پنج‌شنبه ۷ شهریورماه تمدید شد.

رئیس دانشگاه جامع علمی کاربردی استان همدان با اعلام این خبر افزود: تمامی داوطلبان متقاضی ثبت‌نام و شرکت در پذیرش دوره‌های کاردانی فنی و کاردانی حرفه‌ای ناپیوسته ترمی دانشگاه جامع علمی کاربردی سال ۱۳۹۲ که تا کنون موفق به ثبت‌نام نشده‌اند، تا این تاریخ می‌توانند نسبت به ثبت‌نام اقدام کنند.

سعید نظری خاطرنشان کرد: متقاضیان باید در زمان اعلام شده و به صورت اینترنتی از طریق پایگاه الکترونیکی سازمان سنجش آموزش کشور به آدرس www.sanjesh.org نسبت به ثبت‌نام اقدام کنند. ثبت‌نام این دوره پذیرش در ۳۰ کد رشته‌محل در ۱۱ مرکز آموزش علمی کاربردی استان همدان انجام می‌شود.

مرکز آموزش علمی کاربردی هلال‌احمر: مترجمی زبان انگلیسی – آثار دیداری و شنیداری، مترجمی زبان انگلیسی – آثار مکتوب متون رسمی، مدیریت – امور اداری.

مرکز آموزش علمی کاربردی جهاد دانشگاهی: کاردانی فنی شبکه‌های کامپیوتری، فناوری اطلاعات – اینترنت و شبکه‌های گسترده.

مرکز آموزش علمی کاربردی میراث هگمتانه: گردشگری، هتلداری.

مرکز آموزش علمی کاربردی بعثت ۸: نرم‌افزار کامپیوتر، برنامه‌سازی کامپیوتر.

مرکز آموزش علمی کاربردی دادگستری: حقوق – حقوق ثبتی، حقوق – خدمات قضایی.

مرکز آموزش علمی کاربردی سازمان زندان‌ها: مشارکت‌های مردمی.

مرکز آموزش علمی کاربردی حج و زیارت: امور حج و زیارت.

مرکز آموزش علمی کاربردی فنی و حرفه‌ای مریانج: آسانسور و پله برقی، ابزار دقیق، برق –برق صنعتی، برق – تأسیسات الکتریکی ساختمان، جوشکاری، مکانیک – ماشین‌افزار، مکانیک خودرو.

مرکز آموزش علمی کاربردی ملایر: حسابداری – حسابداری مالیاتی، حسابداری – حسابداری مالی، حقوق – خدمات قضایی، حقوق شورای حل اختلاف، شیمی آزمایشگاهی – غذایی، معماری – معماری روستایی.

مرکز آموزش علمی کاربردی فرهنگ و هنر اسدآباد: امور فرهنگی – امور موزه.

مرکز آموزش علمی کاربردی میراث

لالجین: صنایع دستی – سفال و کاشی سنتی، صنایع سرامیک – خط تولید.

جوانان با داشتن گواهینامه ازدواج کنند

همدان‌پیام: یک روانشناس و کارشناس علوم ارتباطات با بیان اینکه جوانان برای ازدواج نیز نیازمند گواهینامه هستند، گفت: همان طور که برای آموزش مهارت‌های رانندگی گواهینامه صادر می‌شود، برای ازدواج نیز لازم است تا پس از آموزش مهارت‌های لازم و آگاهی فرد و اطمینان از توانایی اداره زندگی مشترک، به جوانان گواهینامه ازدواج داده شود.

به گزارش ایسنا، علی‌اصغر رحمتی با سخنرانی در کارگاه ارتباط مؤثر در خانواده که در فرهنگسرای رازی برگزار شد، افزود: خانواده رکن مهم و اساسی در جامعه است و زنان و مردان ایرانی نقش مهمی برای خانواده قائل هستند و باید این موضوع تقویت شود.

این استاد دانشگاه، افسردگی جوانان در جامعه و مشکلات خانواده‌ها را مربوط به روانشناسی اجتماعی دانست و تصریح کرد: متأسفانه در ایران رشته‌ای به عنوان روانشناسی اجتماعی وجود ندارد و نیاز به این رشته در جامعه به خوبی احساس می‌شود.

وی در ادامه با اشاره به نقش رسانه‌ها در خانواده اظهار داشت: رسانه‌ها، تلویزیون، سینما و ... نقش مهمی در این زمینه دارند و سینمای اجتماعی می‌تواند در زمینه آگاهی بخشی به جامعه کمک کند. نمونه بارز این مسأله فیلم "هیس، دخترها فریاد نمی‌زنند" پوران درخشنده است که اثری آموزنده و تأثیرگذار در جامعه دارد.

این روانشناس با اشاره به اینکه پس از ازدواج زندگی تا ماه‌های اول شیرین است، اما پس از گذشت چند ماه مسائل مختلفی در زندگی زناشویی پیش می‌آید، تصریح کرد: از عواملی که باعث آسیب در خانواده می‌شود می‌توان به سست شدن بنیان‌های مذهبی در خانواده، خیال‌پردازی، صداقت نداشتن، مصرف گرایی، شناخت نداشتن نسبت به اصول زندگی مشترک، نداشتن مهارت و توانایی اداره زندگی مشترک و بی‌توجهی به نیازهای زوجین اشاره کرد.

وی با اشاره به دخالت دیگران در زندگی زوجین افزود: طبق تحقیقات یکی از مسائلی که باعث طلاق و اختلاف در سال‌های اولیه زندگی زوجین می‌شود دخالت و مشورت‌های غلط اقوام، پدر و مادر زوجین است.

رحمتی افزود: امروزه لازمه ازدواج را بلوغ جنسی و جسمی فرد می‌دانند در حالی که فرد باید به بلوغ عقلی، عاطفی، اجتماعی و اقتصادی برسد.

این کارشناس علوم ارتباطات از نسل جوان و دانشگاهی کشور خواست تا قبل از ازدواج به مشاوران مراجعه کنند.

وی گفت: در گذشته جوانان مطیع و الگوپذیر از والدین خود بودند و زنان، مردان را مقتدر می‌دانستند؛ اما امروزه با حضور رسانه‌ها، جوامع و نگرش‌ها تغییر کرده و لازمه تعادل در این مسأله مراجعه به مشاوران متخصص است.

وی با بیان اینکه هر کسی نمی‌تواند مشاور شود، افزود: فردی که خود درمان نشده است، نمی‌تواند مشاور شود، به طور مثال مشاوری که خود مجرد است نمی‌تواند مشاوره ازدواج دهد و باید فرد خود این مراحل را گذرانده باشد. متأسفانه امروز امر مشاوره برای عده‌ای تجارت شده است و به شدت نیازمند مراکز مشاوره معتبر با متخصصان حرفه‌ای هستیم.

رحمتی در پایان با اشاره به نقش خانواده‌ها در مسأله ازدواج اظهار داشت: فرزندان شیوه برخورد با همسران خود را از پدر و مادران خود می‌آموزند به همین منظور خانواده‌ها باید در ادبیات و نحوه معاشرت خود دقت کنند.

نیش و نوش

فارس: قیمت کالاهای اساسی تا پایان سال تغییر نمی‌کند.

خیلی روش حساب نکنید!

تابناک: انگشت بانک ملت روی زنگ مصادره کارخانه‌ها.

بالاخره اینجوری هم مشکل کارخانه‌های ورشکسته حل میشه و هم حسابی از خجالت تولیدکنندگان در میان!

فرارو: احمدی‌نژاد همچنان حکم صادر می‌کند!

ترک عادت ....!

همدان‌پیام: استاندار در شورای اداری شهرستان: برای نهاوند نگرانم!

کاش ما هم نهاوند بودیم!!

تسنیم: وام بانکی در ایران گران‌تر از ۱۰۱ کشور.

با همین گرانی هم متقاضی دریافت وام هستیم اما نمی‌دن!

همدان‌پیام: فیلتر جدید دولت برای گزینش مدیران.

فعلا که تکذیب شده!

تابناک: ثبت‌نام ۹ داوطلب ایرانی برای سفر به مریخ.

می‌رن اونجا تا شاید از شر اجاره‌نشینی در بیان.

همدان‌پیام: چراغ ورزش باستانی رو به خاموشی است.

اینم سرنوشت هر چیزی که بوی سنت رو می‌ده!

فارس: محرومیت ۵ هزار راننده پرخطر از رانندگی.

هان کو دل عبرت‌بین!؟

تابناک: وزیر راه و شهرسازی: مردم انتخاب کنند، مسکن مهر می‌خواهند یا ارزانی؟

هر دو وانه!!

هگمتانه: نفس فرش همدان به شماره افتاده است.

این بیچاره که خیلی وقته تو حالت احتضاره!

تابناک: ایران ۶/۵ میلیون دلار چتر چینی وارد کرد.

وقتی پولامون زیادی کرده باشه اینجوری باید خرجش کنیم دیگه!

آرمان: وزیر اقتصاد از کمبودها سخن گفت؛ هدفمندی کم آورد.

اشکال نداره اینم قطع کنید!

راه مردم: شایعه رفتن بهمنی موجب افزایش نرخ ارز شد.

حالا ببینید امروز که رفتنش قطعی شده، چقدر دیگه قراره گران بشه؟!

خبر

سوال‌های مسابقه قرآنی ماه رمضان

همدان‌پیام: روابط عمومی صدا و سیمای مرکز همدان اعلام کرد شرکت‌کنندگان می‌توانند پاسخ‌های خود را تا تاریخ ۹۲/٦/۱۵ به نشانی همدان، آرامگاه باباطاهر، انتهای خیابان آتش‌نشانی، دارالقرآن الکریم اداره‌کل سازمان تبلیغات اسلامی استان ارسال کنند.

قابل ذکر است؛ به قید قرعه به ۱۱٤ نفر از شرکت‌کنندگانی که پاسخ صحیح به سؤالات را داده باشند به رسم یادبود یک جلد کلام‌ا... مجید و مبلغ یک میلیون ریال در ایام ولادت با سعادت حضرت امام رضا(علیه السلام) در مراسمی اهدا خواهد شد.

سؤالات نوزدهمین دوره مسابقه بزرگ قرآنی

با استناد به کدامیک از آیات جزء یکم قرآن کریم می‌توان دستور نماز جماعت را به وضوح برداشت نمود؟

در جزء دوم قرآن کریم خداوند مؤمنان را به استعانت از چه چیزهایی دعوت می‌کند؟

خداوند در جزء سوم قرآن کریم چه چیزهایی را باعث ابطال صدقه می‌داند؟

با توجه به آیات جزء چهارم مجازات خوردن مال یتیم از روی ظلم، چگونه بیان شده است؟

طبق آیات جزء پنجم قرآن کریم کسالت در نماز را خداوند مربوط به چه گروهی می‌داند؟

بر اساس آیات جزء ششم قرآن کریم مسأله توسل از کدامیک از آیات استنباط می‌شود؟

طبق آیات جزء هفتم قرآن کریم خداوند به چه علت مردم را به مصائب و مشکلات گرفتار می‌کند؟

چهار مورد از آداب دعا کردن را طبق آیات جزء هشتم قرآن کریم نام ببرید؟

طبق روایت واصله، جامع‌ترین آیه اخلاقی در جزء نهم قرآن کریم کدام است؟

موضوع خمس از کدامیک از آیات جزء دهم قرآن کریم استفاده می‌شود؟

طبق آیات جزء یازدهم قرآن کریم برخورد خداوند با افرادی که اعتراف به گناه می‌کنند چگونه است؟

از کدامیک از آیات جزء دوازدهم استفاده می‌شود که اهلیت افراد در نجات بخشی آنان به سبب و نسب نیست بلکه به عمل است؟

در جزء سیزدهم قرآن کریم خداوند یاس و ناامیدی از رحمتش را مربوط به چه کسانی می‌داند؟

طبق کدامیک از آیات جزء چهاردهم قرآن کریم خداوند سوره حمد را بر کل قرآن مقدم می‌داند؟

در جزء پانزدهم قرآن کریم احسان به پدر و مادر در ردیف چه موضوعی ذکر شده است؟

با استناد به آیات جزء شانزدهم قرآن کریم چه افرادی در قیامت نابینا محشور می‌شوند؟

در جزء هفدهم قرآن کریم خداوند افراد مقتدر و قدرتمند در زمین را با چه اوصافی بیان می‌کند؟

با استناد به آیات جزء هجدهم قرآن کریم ستمگران در هنگام مرگ چه تقاضایی از خداوند مطرح می‌کنند؟

طبق آیات جزء نوزدهم قرآن کریم در چه صورت خداوند سیئات را به حسنات تبدیل می‌کند؟

با استفاده از آیات جزء بیستم قرآن کریم خداوند در چه صورت عذابش را بر اقوام فرو می‌فرستد؟

۲۱– با توجه به آیات جزء بیست و یکم قرآن کریم از کدامیک از آیات دلیل حرمت غناء استفاده می‌شود؟

۲۲– بر اساس جزء بیست و دوم قرآن کریم تجارت سودمند از آن چه کسانی است؟

۲۳– قرآن کریم بر اساس آیات جزء بیست و سوم به انکارکننده زندگی پس از مرگ چگونه پاسخ می‌دهد؟

۲٤– بر اساس آیات جزء بیست و چهارم قرآن کریم خداوند پرداخت نکردن زکات را وصف چه گروهی می‌داند؟

۲۵– از کدامیک از آیات جزء بیست و پنجم قرآن کریم استفاده می‌شود که هر امتی دارای کارنامه عمل ویژه ای است؟

۲٦– طبق آیات جزء بیست و ششم قرآن کریم خداوند افرادی را که صله رحم را قطع می‌کنند چگونه توصیف می‌کند؟

۲۷– بر اساس روایت واصله کدامیک از آیات جزء بیست و هفتم قرآن کریم برای افراد آخر زمان نازل شده است؟

۲۸– طبق آیات جزء بیست و هشتم قرآن کریم خداوند آداب نشستن در مجالس را چگونه بیان می‌کند؟

۲۹– بر اساس آیات جزء بیست و نهم قرآن کریم خداوند «سقر» را جایگاه چه افرادی معرفی می‌کند؟

۳۰– خداوند در جزء سی ام قرآن کریم ویل و نفرین خود را بر چه افرادی قرار می‌دهد؟

وام بانکی در ایران گرانتر از ۱۰۱ کشور

همدان‌پیام: جدیدترین آمار منتشر شده از سوی بانک جهانی در مورد میزان سود بانکی در ۱۴۰ کشور جهان نشان می‌دهد دریافت وام بانکی در ۱۰۱ کشور از ایران به صرفه‌تر است.

نرخ واقعی بهره وام بانکی هر کشور بر اساس میزان نرخ بهره دریافتی از سوی بانک‌های آن کشور برای پرداخت وام به متقاضیان و شاخص‌های دیگری مثل میزان نرخ تورم در آن کشور محاسبه می‌شود.

بانک جهانی متوسط نرخ بهره وام بانکی در ایران در سال ۲۰۱۱ را ۱۱ درصد و نرخ تورم ایران در این سال را ۲۰/۶درصد اعلام کرده است.

به گزارش تسنیم، در میان کشورهای جهان، لیبی بدترین کشور برای دریافت وام بانکی شناخته شده است. نرخ واقعی بهره وام بانکی در این کشور ۵۷/۸ درصد محاسبه شده است.

دولت جدید با مصوبات خودرویی چه می‌کند؟

همدان‌پیام: دولت دهم در اواخر فعالیت خود به دلیل مشکلات ناشی از تحریم‌ها و مشکلات تأمین برخی قطعات خودرویی، اجرای دو استاندارد نصب کیسه هوا و ارتقای استاندارد آلایندگی خودروها به یورو۴ را به ابتدای سال ۹۳ موکول کرد.

اگرچه این دو مصوبه حدود یک ماه پیش به تمام سازمان‌های ذی‌ربط از جمله سازمان حفاظت محیط زیست و سازمان ملی استاندارد ایران ابلاغ شده است، اما اکنون هر دو سازمان از پذیرش آن خودداری می‌کنند.

به گزارش ایسنا، این وضعیت در حالی است که هر دو مصوبه در همان زمان با امضای معاون اول رئیس جمهور وقت به دستگاه‌های ذی‌ربط ابلاغ شده است.

در واقع باید گفت هنوز دولت جدید در رابطه با این مصوبات اظهارنظری نکرده است. به نظر می‌رسد تصمیمات وزیر جدید صنعت، معدن و تجارت تکلیف این مصوبات را تعیین خواهد کرد.

نداشتن برنامه کشت، علت اصلی گرانی سیب‌زمینی

همدان‌پیام: رئیس اتحادیه سیب‌زمینی‌کاران گفت: علت اصلی افزایش قیمت سیب‌زمینی در بازار کمبود حدود یک میلیون تنی این محصول و نداشتن برنامه کشت در سال‌های گذشته بوده است.

حسن محمدی اظهار داشت: دولت تاکنون برای کشت محصولات کشاورزی بویژه سیب‌زمینی و پیاز برنامه مدون و مناسبی نداشته است و همین مشکل همواره باعث شده تا با کم یا زیاد شدن تولید محصولات کشاورزی بازار آنها نیز با چالش‌ها و نوسانات زیادی مواجه شود.

وی افزود: سیاست‌های نادرست و نداشتن برنامه کشت در کنار اقتصادی نبودن تولید باعث شده تا سیب‌زمینی‌کاران همچنان زیان ببینند و از سال گذشته تاکنون حدود ۶۰ هزار هکتار از سطح زیر کشت این محصول کاهش یابد. به گزارش ایسنا، محمدی ادامه داد: امسال سطح زیر کشت سیب‌زمینی به کمتر از ۱۰۰ هزار هکتار رسیده است که با مصرف سرانه ۴۵ کیلوگرمی سیب‌زمینی در کشور و دیگر مصارف صنعتی و بذری حدود یک میلیون تن کمبود سیب‌زمینی خواهیم داشت.

رشد اقتصادی منفی ۵/۴ درصد در سال ۹۱

ادغام هدفمندی در سازمان مدیریت

همدان‌پیام: معاون برنامه‌ریزی و نظارت راهبردی رئیس جمهور از انتقال سازمان هدفمندی یارانه‌ها به سازمان مدیریت پس از احیای آن و نرخ رشد اقتصادی منفی ۵/۴ درصد در سال ۹۱ خبر داد.

محمدباقر نوبخت با ارائه گزارشی از روند پیشرفت برنامه‌های ۱۰۰ روزه دولت گفت: در اصلاح بودجه ۹۲ برای ممانعت از ایجاد فشار اقتصادی بیشتر بر مردم از هزینه‌ها کاسته نشده و در فکر ایجاد منابع جدید و مطمئن برای جبران آن بخش از درآمدهای غیرقابل تحقق مستتر در بودجه هستیم.

وی با اشاره به اینکه وضعیت معیشت مردم با شعار برنامه ۱۰۰ روزه بهبود نمی‌یابد، افزود: تمام تلاش خود را خواهیم کرد تا مردم بهبود در زندگی را با افزایش قدرت خرید و کاهش فاصله دهک‌های درآمدی احساس کنند.

نوبخت ادامه داد: انجام اقداماتی که موجب بهتر شدن وضعیت آینده مردم نسبت به حال می‌شود از وظایف دولت است که ما برای دستیابی به این هدف با وجود تدوین برنامه‌های کوتاه‌مدت، میان‌مدت و بلندمدت از ابتدا بر برنامه‌های بلندمدت تکیه نکرده و حتی از کوچکترین واحدی که محصول آن می‌تواند در معیشت مردم در کمترین زمان اثرگذار باشد استفاده کرده‌ایم.

◣اصلاح قانون بودجه ۹۲ نخستین گام در وضعیت رفاه مردم

معاون برنامه‌ریزی و نظارت راهبردی رئیس جمهور در ادامه با اشاره به تعهدات این معاونت در قبال برنامه‌های ۱۰۰ روزه مهمترین اقدام را اصلاح قانون بودجه ۹۲ برشمرد و بیان کرد: بودجه به مثابه برنامه‌ای یک ساله است که باید شرایط اجرای آن فراهم شود از این رو نخستین گام برای تأثیر مثبت در رفاه مردم اصلاح راهنمای عمل؛ یعنی بودجه ۹۲ است.

◣کارکنان دولت اخراج یا بیکار نمی‌شوند

به گزارش ایسنا، وی با اعتقاد به اینکه برای بهبود وضعیت اقتصادی برقراری تعادل در بودجه از ضروریات است، ادامه داد: این در حالی است که عملکرد چهار دوازدهم بودجه سال جاری بیانگر تحقق نیافتن کامل درآمدهای مستتر در بودجه همچنین عقب ماندن درآمدها نسبت به هزینه‌هاست که تعادل نداشتن را نشان می‌دهد.

نوبخت با بیان اینکه از راه‌های برقراری تعادل بین درآمد و هزینه در بودجه کاهش هزینه‌ها به هر طریقی از جمله خروج تعدادی از بازار کار و یا کاهش حقوق و دستمزد کارکنان است، عنوان کرد: ما به حد کافی بیکار داریم و با وجود حداقل سه میلیون بیکار در کشور این راهکار به درد ایران نمی‌خورد و آن را تشدید می‌کند در حالی که ما به دنبال افزایش اشتغال هستیم و نباید برای برقراری تعادل در بودجه بخشی از کارکنان دولت را اخراج و بیکار کرد.

◣رشد اقتصادی منفی ۵/۴ در سال ۹۱

وی به استناد آمار مرکز آمار، نرخ رشد اقتصادی سال ۹۱ را منفی ۵/۴ درصد و طبق آمار بانک مرکزی تورم را ۴۴ درصد عنوان کرد و گفت: این نشان دهنده وجود رکود در کشور است که باید برای خروج از آن هزینه و مخارج دولت افزایش یابد. پس نمی‌توان در این مرحله برای جبران درآمدهای تحقق نیافته هزینه‌ها را کاهش داد؛ چرا که منجر به دامن زدن به رکود، افزایش بیکاری، تورم و فشار بیشتر خواهد شد؛ بنابراین کاهش هزینه‌ها در بودجه بی‌توجهی به وضعیت زندگی مردم است.

◣پیش‌بینی منابع جدید در بودجه ۹۲

معاون برنامه‌ریزی و نظارت راهبردی رئیس جمهور همچنین از پیش‌بینی منابع مطمئن و معتبر جدید برای جبران کاهش درآمدهای بودجه ۹۲ خبر داد و افزود: این منابع مازاد بر ۲۱۰ هزار میلیارد تومان درآمدهای پیش‌بینی شده قبلی نیست و مبلغی نیز از آن کسر نمی‌شود.

◣بودجه ۹۳ به اسفند موکول نمی‌شود

نوبخت همچنین از دیگر گام‌های تحقق اهداف برنامه ۱۰۰ روزه را تدوین لایحه بودجه ۹۳ اعلام کرد و افزود: به طور قطع در ۱۳ آذر ماه بودجه سال آینده به مجلس تقدیم خواهد شد نه اینکه به اسفند موکول شود؛ چرا که تأخیر در این مورد بی‌توجهی به قانون بوده و آثار منفی آن به اقتصاد تحمیل می‌شود.

◣تأکید همیشگی نوبخت بر احیای بدون نقص سازمان مدیریت

وی با تأکید بر احیای سازمان مدیریت عنوان کرد: با ترکیب و تلفیق دو معاونت برنامه‌ریزی و معاونت توسعه، این سازمان به طور کارآمد و به‌روز تشکیل می‌شود و تحت عنوان قوه‌ای مستقل عمل خواهد کرد.

معاون برنامه‌ریزی و نظارت راهبردی رئیس جمهور ادامه داد: سازمان مدیریت قبلی یک ظرفیت همراه با کاستی بود که در آن زمان نیز بر اصلاح آن تأکید می‌شد نه انحلال.

وی همچنین در مورد رویکرد مجلس در احیای سازمان مدیریت و دیدگاه دولت در این زمینه گفت: کمیسیون‌های اجتماعی و برنامه و بودجه به عنوان مسئول بررسی این طرح، آگاهند که وارد شدن به جزئیات آن ضمن هدر دادن زمان، شرایطی فراهم می‌آورد که اگر در ادامه بخواهیم کوچکترین اصلاح در شرح وظایف ایجاد کنیم باید با نظر مجلس انجام شود که بسیار مشکل خواهد بود؛ بنابراین باید در تعامل بین این دو قوه طرح تشکیل سازمان مدیریت به نتیجه برسد.

سازمان هدفمندی به سازمان مدیریت ملحق می‌شود

نوبخت همچنین بیان کرد: در صورت احیای سازمان مدیریت و برنامه‌ریزی سازمان هدفمندی یارانه‌ها به این حوزه اضافه خواهد شد که بار سنگینی را بر دوش این سازمان قرار می‌دهد، اما مطمئن هستم که در صورت به کارگیری نیروهای کارشناس مسأله‌ای در این مورد ایجاد نمی‌شود.

◣با عیدانه دولت دهم، ما بدهکار طلا شدیم

معاون برنامه‌ریزی و نظارت راهبردی رئیس جمهور پرداخت عیدانه دولت دهم در نوروز ۹۲ را از دیگر هزینه‌های تحمیلی بر دولت کنونی عنوان کرد و افزود: در حالی که دولت توانست با فروش سکه منابعی را به دست آورد و در بین مردم توزیع کند اکنون ما به طلا بدهکار هستیم، پس باید گفت دولت یازدهم با تعهداتی مواجه است که شاید نیازی به ایجاد آنها در اواخر دولت قبل نبود.

◣تعهدات عمرانی دولت دهم اجرا می‌شود

نوبخت در ادامه در مورد نحوه برخورد دولت روحانی با تعهدات دولت دهم در سفرهای استانی نیز توضیح داد: به طور قطع به تعهداتی که دولت قبل نسبت به ایجاد زیرساخت و پروژه در استان‌ها ایجاد کرده عمل خواهیم کرد؛ چرا که این پروژه‌ها نیز به دیگر ارث‌های باقیمانده برای ما اضافه می‌شود و باید سریع‌تر در مورد آنها اقدام کرد.

وی ادامه داد: با گذر زمان و رشد تورم هزینه اتمام پروژه‌ها و طرح‌های عمرانی سنگین‌تر خواهد شد از این رو در اصلاح بودجه اولویت تخصیص منابع با پروژه‌هایی است که در سال جاری می‌توانند مورد بهره‌برداری قرار بگیرند و خدمتی را به مردم ارائه کنند.

گزیده اخبار

بازار سکه و ارز آرام شد

همدان‌پیام: رئیس اتحادیه کشوری فروشندگان طلا و جواهر از ثبات نسبی قیمت‌ها در بازار ارز و سکه خبر داد و گفت: نوسان این نرخ‌ها متناسب با تحولات جهانی است و از هیجان‌ها و التهاب‌ها خبری نیست.

به گزارش قطره، محمد کشتی‌آرای با اشاره به کاهش ۲ دلاری قیمت هر اونس طلا افزود: قیمت سکه تمام بهار آزادی طرح جدید یک میلیون و ۳۰ هزار تومان و سکه طرح قدیم یک میلیون و ۳۷ هزار تومان است. وی ادامه داد: نرخ نیم سکه ۵۳۰ هزار تومان، ربع سکه ۳۳۰ هزار تومان و سکه‌های یک گرمی حدود ۲۲۰ هزار تومان است. همچنین روز گذشته هر گرم طلای ۱۸ عیار در بازار داخلی حدود ۱۰۵ هزار تومان معامله شد.

۳۵ کارگاه پشتیبان فرش در همدان فعال است

همدان‌پیام: رئیس اداره فرش سازمان صنعت، معدن و تجارت همدان با بیان اینکه ۳۵ کارگاه پشتیبان و واحدهای غیر متمرکز فعال فرش در همدان وجود دارد، تعداد طراحان و نقاشان فرش را ۲۸ نفر اعلام کرد.

احمد علی‌بابایی با بیان اینکه تعداد بافندگان فرش دستباف همدان در سطح استان ۴۶ هزار و ۶۳۷ نفر هستند، گفت: تنها ۵ درصد از بافندگان استان را مردان تشکیل می‌دهند. وی تعداد دار قالی موجود در استان را ۳۵ هزار و ۸۶۶ دستگاه دانست و افزود: میزان تولید تقریبی سالانه فرش دستباف ۶۰ هزار و ۵۳۰ مترمربع است.

به گزارش فارس، رئیس اداره فرش سازمان صنعت، معدن و تجارت همدان با بیان اینکه ۳۵ کارگاه پشتیبان و واحدهای غیر متمرکز فعال فرش در همدان وجود دارد، تعداد طراحان و نقاشان فرش را ۲۸ نفر اعلام کرد.

علی‌بابایی در خصوص تعداد مجوز مشاغل خانگی در استان گفت: ۹ هزار و ۲۹۱ نفر موفق به اخذ مشاغل خانگی شده‌اند.

گوناگون

gonagoon@hamedanpayam.com

سپرهای حفاظتی در برابر حملات هکرها

همدان‌پیام: هر روزه تعدادی از مردم اعلام می‌کنند که حساب کاربری آنها هک شده است. اما این هک شدن چگونه انجام می‌شود؟ در پاسخ باید گفت که در بیشتر موارد، به سادگی!

◣همه چیز درباره هک و هکرها

۱- خطر استفاده از یک گذرواژه یکسان برای تمام حساب‌های کاربری: بسیاری از مردم برای جلوگیری از فراموش کردن تعداد زیادی گذرواژه، از یک گذرواژه خاص برای تمام حساب‌های کاربری خود استفاده می‌کنند. انجام این کار بسیار خطرناک است. یکی از خطرات بزرگ این است که اگر گذرواژه شما به هر نحوی به دست تبهکاران اینترنتی برسد، می‌توانند به راحتی به تمام اطلاعات شما در فضای مجازی دسترسی داشته باشند، پس برای هر حساب کاربری، یک گذرواژه جدا تعیین کنید.

۲- Keyloggerها: کی لاگرها که عموماً به صورت نرم‌افزاری تولید می‌شوند در پس زمینه سیستم عامل و به صورت کاملاً مخفی اقدام به ثبت و ضبط اطلاعاتی می‌کنند که شما با استفاده از صفحه کلید وارد کرده‌اید. بسیاری از هکرها از همین روش برای هک حساب کاربری و حتی بدتر از آن، هک شماره حساب‌های بانکی و رمز عبور کارت‌های اعتباری کاربران استفاده می‌کنند.

بهترین روش برای مقابله با این نرم‌افزارها، استفاده از آنتی‌ویروس به‌روز و قدرتمند است. همچنین پیشنهاد می‌کنیم چنانچه قصد دارید عملیات بانکی را از طریق اینترنت به انجام برسانید، حتماً از صفحه کلید مجازی که در وب‌سایت بانک وجود دارد، استفاده کنید. همچنین برخی از آنتی‌ویروس‌ها یک صفحه کلید مجازی دارند که می‌توانید با کمی جستجو آن را پیدا کنید.

۳-مهندسی اجتماعی: در حال حاضر این روشی است که بیشتر تبهکاران اینترنتی از آن استفاده می‌کنند.

۴- نحوه پاسخ دهی به سؤالات امنیتی: بسیاری از سرویس‌های اینترنتی که به کاربران خدمات ارائه می‌کنند، هنگام ثبت‌نام از شما می‌خواهند تا یک سؤال و پاسخ مناسب را برای خود انتخاب کنید. این کار به این دلیل انجام می‌شود تا چنانچه نام کاربری و گذرواژه خود را فراموش کردید، بتوانید از این طریق آنها را بازیابی کنید. برای انتخاب یک پرسش و پاسخ، سعی کنید اطلاعاتی را وارد کنید که دیگران کمتر از آن مطلع هستند. یکی از روش‌های نفوذ به حساب کاربران همین روش است؛ زیرا برخی از سؤالات آنقدر ساده است که هکر به راحتی می‌تواند از آن عبور کند.

۵- بازنشانی (Reset) حساب‌های پست الکترونیکی و گذرواژه‌ها: اگر یک هکر موفق به انجام یکی از کارهای فوق شود، شما دچار مشکل می‌شوید، حتی ممکن است هکر موفق شود اطلاعات کاربری پست الکترونیک شما را نیز پیدا کند و کنترل آن را به طور کامل در دست بگیرد. پست الکترونیک، اصلی‌ترین حساب کاربری شما در اینترنت است؛ زیرا بسیاری از وب‌سایت‌ها و بولتن‌هایی که در آنها ثبت‌نام کرده‌اید، با استفاده از اطلاعات کاربری پست الکترونیک شما کنترل می‌شود.

۶- چه گذرواژه‌هایی غیر قابل هک شدن است: بسیاری از افراد تصور می‌کنند که هکرها تک تک گذرواژه‌های ممکن را وارد می‌کنند و منتظر کسب نتیجه نهایی که همان ورود به حساب کاربری است، می‌نشینند، اما این تصور غلط است، هکرها از روش‌هایی مانند Brute Force برای استخراج گذرواژه استفاده می‌کنند. در این نوع حملات هکرها با استفاده از نرم‌افزارهایی با ارسال میلیاردها نام کاربری و کلمه عبور روی بخش Login و با استفاده از قاعده زمان بی‌نهایت و حالت بی‌نهایت به یافتن نام کاربری و کلمه عبور اقدام می‌کنند. پس هر چه نام کاربری و کلمه عبور پیچیده‌تری انتخاب کنید، هکر دیرتر موفق می‌شود.

در حمله Brute Force هکر یک کار ساده برای انجام دارد که آزمایش هر ترکیب حرفی عددی ممکن تا زمان رسیدن به کلمه عبور واقعی است. به صورت تئوری، هکر یک شانس ۱۰۰ درصدی را برای یافتن کلمه عبور در اختیار دارد، اما در عمل یک مشکل بزرگ وجود خواهد داشت؛ زمان و قدرت. یک کلمه عبور ۸ کاراکتری باید با ۲ به توان ۶۳ تلاش آزمایش شود. به این ترتیب برای آنکه بتوان در زمان‌های انسانی به نتیجه‌ای دست پیدا کرد، به یک پردازنده قدرتمند نیاز خواهد بود. یک رایانه معمولی می‌تواند ۱۰ کلمه عبور را در هر ثانیه آزمایش کند. این یکی از دلایلی است که باعث می‌شود هیچ کسی اغلب یک حمله Brute Force خالص را آغاز نکند. با این حال، یک فناوری محاسباتی جدید وارد میدان شده است که می‌تواند این وضعیت را تغییر دهد.

در پایان اینکه هرگز رمز عبور حساب‌های کاربری خود را در سرویس‌های ارائه کننده فضای دراپ باکس ذخیره نکنید.

داوطلبان ایرانی برای سفر به مریخ

همدان‌پیام: بر اساس اعلام شرکت هلندی Mars One، بیش از ۱۶۵ هزار درخواست برای سفر بی‌بازگشت به مریخ تاکنون به ثبت رسیده است.

پروژه سفر بی‌بازگشت به مریخ شامل انتقال تجهیزات و چند مریخ‌نورد برای احداث پایگاه اولیه باری استقرار نخستین گروه از ساکنان آینده مریخ است.

گروه نخست، متشکل از چهار زن و مرد از قاره‌های مختلف جهان، پس از انتخاب و گذراندن دوره‌های نهایی آموزش تا سال ۲۰۲۳ راهی سیاره سرخ خواهد شد.

به گزارش قطره، به دلیل نبود فناوری‌های مورد نیاز برای انجام سفر بازگشت از مریخ، هزینه‌های بالای سفر و مشکلات تأمین سوخت، داوطلبان نهایی بلیت یک‌طرفه‌ای به سمت مریخ دریافت خواهند کرد!

با وجود نبود امکان بازگشت به زمین، تا ماه آگوست ۲۰۱۳ (مرداد ماه) بیش از ۱۶۵ هزار درخواست ثبت شده است و استقبال متقاضیان از این طرح چشمگیر عنوان شده است. هزینه ثبت‌نام اولیه ۲۵ دلار است که بر اساس وضعیت اقتصادی کشور، افزایش یا کاهش پیدا می‌کند. از ایران نیز تاکنون هشت مرد و یک زن برای سفر بی‌بازگشت به مریخ داوطلب شده‌اند.

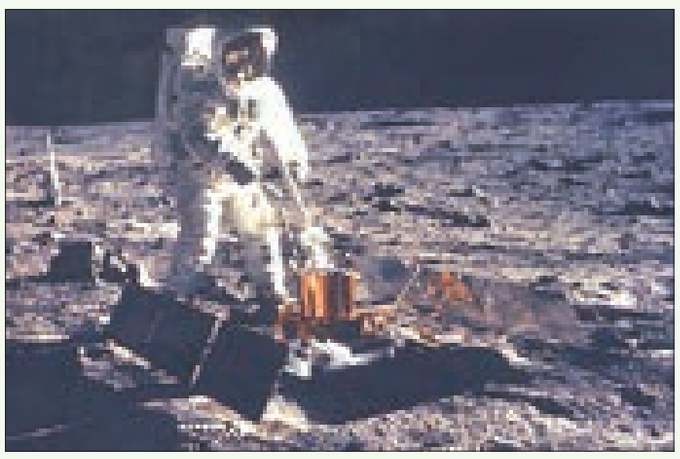

عطارباشی

دلایلی برای خوردن هندوانه

همدان‌پیام: تکه‌های بزرگ و آب‌دار هندوانه، یکی از خوردنی‌های اصلی پس از ظهرهای داغ تابستان بشمار می‌رود. این میوه که در بسیاری مواقع به تنهایی نقش دسر را ایفا می‌کند، برای سلامتی نیز بسیار مفید است.

◣مهمترین فواید هندوانه

۱- تسکین دهنده ماهیچه‌های دردناک است: نوشیدن آب هندوانه قبل از انجام فعالیت‌های سنگین به کاهش ضربان قلب و درد کمک می‌کند. آب هندوانه سرشار از آمینو اسیدی به نام سیترولین است که بدن انسان آن را به آرگینین تبدیل می‌کند؛ آمینو اسیدی ضروری که به تسکین رگ‌های خونی و بهبود جریان خون کمک می‌کند.

در این مطالعه که روی ۷ مرد داوطلب انجام شد؛ هر روز و یک ساعت پیش از کار، ۵۰۰ میلی‌لیتر آب هندوانه طبیعی، آب هندوانه غنی شده با سیترولین یا دارونما به شرکت‌کنندگان داده شد. نکته جالب توجه این بود که نوشیدنی طبیعی به همان اندازه نوشیدنی غنی شده مؤثر بود.

محققان همچنین به این نتیجه رسیدند سلول‌های روده در جذب سیترولین از آب هندوانه، خصوصاً زمانی که این نوشیدنی غیر پاستوریزه باشد، به مراتب بهتر از جذب این ماده از مکمل‌های حاوی سیترولین عمل می‌کنند.

۲- به سلامتی قلب کمک می‌کند: بر اساس مطالعه‌ای که اوایل امسال توسط آرتورو فیگوئرا، فیزیولوژیست دانشگاه ایالتی فلوریدا انجام شد؛ زنان یائسه‌ای که به مدت ۶ هفته از مکمل‌های عصاره هندوانه غنی شده با سیترولین و آرگینین موجود در بازار استفاده کردند، بهبود قابل ملاحظه‌ای در سلامت سیستم قلبی-عروقی خود به دست آوردند.

به گزارش سلامت‌نیوز، همچنین تحقیقات نشان داد که استفاده از این مکمل‌ها در افراد چاق و میانسال به کاهش فشار خون بالا کمک می‌کند.

۳- سرشار از ویتامین و مواد معدنی است، اما کالری اندکی دارد: شاید تصور کنید به دلیل آنکه بیش از ۹۰ درصد هندوانه را آب تشکیل داده است، این میوه ارزش غذایی اندکی دارد. اما یک قاچ ۳۰۰ گرمی هندوانه می‌تواند حدود یک سوم نیاز روزانه شما به ویتامین‌های A و C را تأمین کند همچنین حدود ۹ درصد از میزان توصیه شده پتاسیم روزانه بدن را فراهم می‌آورد.

۴- برای مقابله با سرطان مفید است: هندوانه یکی از بهترین منابع غذایی لیکوپین است؛ آنتی‌اکسیدانی که هم در پیشگیری و هم درمان سرطان پروستات مؤثر است؛ البته دانشمندان هنوز مشغول تحقیق در خصوص جزئیات این تأثیرات هستند.

کدبانو

مرغ ترش چینی

◣مواد لازم

سینه مرغ با استخوان..... یک و نیم کیلو
سرکه..... یک قاشق سوپخوری
سس سویا..... یک قاشق سوپخوری
نمک..... نصف قاشق چایخوری
تخم‌مرغ.....۲ عدد
آرد ذرت..... یک چهارم فنجان
بکینگ پودر..... نصف قاشق چایخوری
روغن گیاهی..... ۲ فنجان
شکر..... یک سوم فنجان
آب مرغ..... یک فنجان
آبلیمو..... یک قاشق سوپخوری
نمک..... یک قاشق چایخوری
لیموی تازه ..... یک عدد

◣طرز تهیه

در یک کاسه بزرگ مرغ را با سرکه، سس سویا و نمک مخلوط کرده به مدت ۱۵ دقیقه آن را کنار بگذارید. در یک کاسه کوچک، تخم‌مرغ، آرد ذرت و بکینگ پودر را هم زده تا شبیه خمیر شود. در یک تابه، روغن را داغ کرده، مرغ‌ها را پس از اینکه با خمیر پوشاندید در روغن سرخ کنید. شکر را با آرد ذرت، آب مرغ، آبلیمو و یک قاشق چایخوری نمک مخلوط کنید. لیمو را برش نازک بزنید، در یک تابه دو قاشق سوپخوری روغن را داغ کرده و به مدت ۳۰ ثانیه سرخ کنید. مخلوط آرد ذرت را به آهستگی به آن اضافه کنید.

سس را روی مرغ ریخته و سرو کنید.

گواهی حصر وراثت

آقای روح‌اله جابری دارای شماره شناسنامه ۱۳۷۵ به شرح دادخواست به کلاسه ۱۱۱/۷۵/۹۲ح از این حوزه درخواست گواهی حصر وراثت نموده و چنین توضیح داده که شادروان محمدحسین جابری به شماره شناسنامه ۷ در تاریخ ۹۲/۴/۳۱ در اقامتگاه دائمی خود بدرود حیات گفته ورثه حین‌الفوت آن متوفی منحصر است به:
۱- روح‌اله جابری به شماره شناسنامه ۱۳۷۵ صادره از حوزه ۳ رزن (پسر متوفی) ۲- علی جابری به شماره شناسنامه ۱۷۵۱۲ صادره از حوزه ۸ تهران (پسر متوفی) ۳- اسماعیل جابری به شماره شناسنامه ۸۱ صادره از حوزه ۳ رزن (پسر متوفی) ۴- حسن جابری به شماره شناسنامه ۱۷۵۱۳ صادره از حوزه ۸ تهران (پسر متوفی) ۵- طاهره جابری به شماره شناسنامه ۲۰ صادره از حوزه ۳ رزن (دختر متوفی) ۶- مریم جابری به شماره شناسنامه ۱۳۳۱ صادره از حوزه ۳ رزن (دختر متوفی) ۷- فاطمه جابری به شماره شناسنامه ۲۴۲۲۶ صادره از حوزه ۸ تهران (دختر متوفی) ۸- زهرا جابری به شماره شناسنامه ۱۰۰۰ صادره از حوزه ۱ رزن (دختر متوفی) ۹- هاجر شیرمحمدلو به شماره شناسنامه ۵ صادره حوزه ۳ رزن (همسر متوفی) اینک با انجام تشریفات مقدماتی درخواست مزبور را در یک نوبت آگهی می‌نماید تا هرکسی اعتراض دارد یا وصیتنامه از متوفی نزد وی باشد از تاریخ نشر نخستین آگهی ظرف مدت یک ماه تقدیم دارد والا گواهی صادر خواهد شد. م الف ۲۰۸۲

دبیرخانه شعبه ۱۱۱ شورای حل اختلاف شهرستان رزن – شیریان

گزیده اخبار

نماینده فوتبال بانوان استان در کلاس توجیهی

همدان‌پیام: فدراسیون فوتبال از نماینده فوتبال بانوان استان برای شرکت در کلاس توجیهی نمایندگان فوتبال بانوان کشور دعوت به عمل آورد.

کلاس توجیهی نمایندگان فدراسیون فوتبال از روز پنج‌شنبه (۷ شهریورماه) در آکادمی ملی فوتبال برگزار می‌شود و فدراسیون فوتبال سهیلا فرسایی از همدان را برای حضور در این کلاس دعوت کرده است.

گفتنی است مسابقات لیگ برتر فوتبال بانوان کشور از ۱۳ شهریورماه آغاز خواهد شد.

آغاز مسابقات فوتبال نوجوانان استان

همدان‌پیام: مسابقات فوتبال نوجوانان استان با انجام ٤ دیدار آغاز شد.

مسابقات فوتبال نوجوانان استان با حضور ۱۱ تیم در ۲ گروه در شهرهای بهار و تویسرکان آغاز شد.

این دیدارها به صورت متمرکز برگزار می‌شود که در شهرستان بهار ٦ تیم پاس همدان، فامنین، علم و ادب همدان، لالجین، بهار و مریانج با هم به رقابت خواهند پرداخت. در تویسرکان نیز ۵ تیم از شهرستان‌های اسدآباد، نهاوند، ملایر، تویسرکان و شهید امینی همدان با هم دیدار می‌کنند.

در دور نخست این رقابت‌ها پاس ٤ بر ۳ از سد فامنین گذشت و علم و ادب ۱۰ بر یک لالجین را در هم کوبید. در گروه دوم نیز اسدآباد ۳ بر صفر نهاوند را شکست داد و ملایر نیز با ٦ گل از سد تویسرکان گذشت. گفتنی این مسابقات روزهای یکشنبه و چهارشنبه هر هفته برگزار می‌شود و در پایان از هر گروه ۲ تیم به مرحله بعد صعود می‌کنند.

پاس پس از ۲ شکست مزه پیروزی را چشید

همدان‌پیام: تیم فوتبال پاس همدان که دوران آماده‌سازی خود را در سرعین اردبیل پشت سر می‌گذارد در یک دیدار دوستانه به مصاف ذوب آهن اردبیل رفت. پاسی‌ها که در حال بدنسازی و کارهای تاکتیکی هستند پس از آنکه در ۲ بازی دوستانه تن به شکست دادند در سومین بازی خود به پیروزی پرگلی دست یافتند و شکست سنگینی را بر ذوب آهن اردبیل تحمیل کردند.

در این دیدار دوستانه سبزپوشان همدان با ٦ گل حریف خود را شکست دادند. گل‌های پاس را در این دیدار لفته حمیدی (۲ گل)، محسن پورحاجی، محمد نهال، مجتبی محبوب‌مجاز و مصطفی علیزاده به ثمر رساندند.

تیم پاس فردا چهارشنبه در آخرین روز تمرین خود در سرعین در یک بازی دوستانه مقابل شهرداری اردبیل به میدان می‌رود و پس از این بازی برای ادامه تمرینات آماده‌سازی به همدان برمی‌گردد. دور جدید تمرین پاس از روز شنبه در همدان آغاز می‌شود.

برنامه جام حذفی اعلام شد:

۱۳ شهریور تالار وحدت میزبان کوثر تبریز

همدان‌پیام: سازمان لیگ فدراسیون فوتبال کشور برنامه دور اول مسابقات جام حذفی باشگاه‌های کشور حماسه آزادسازی خرمشهر را اعلام داشت. رقابت‌های جام حذفی با شرکت ۱۰۳ تیم از سراسر کشور از ۱۳ شهریور آغاز می‌شود و تیم‌های لیگ یک و لیگ برتر نیز در دورهای بعدی به جدول جام حذفی اضافه می‌شوند.

استان همدان در این رقابت‌ها ۳ نماینده دارد. پاس و الوند نمایندگان استان در لیگ دسته اول به همراه تالار وحدت قهرمان حذفی استان در جام حذفی شرکت می‌کنند. در خبرها داشتیم که پاس به دلیل مشکلات مالی و حضور قدرتمند در لیگ دسته اول از حضور در جام حذفی انصراف داده است و حالا تنها الوند و تالار باید به میدان بروند.

در دور اول این رقابت‌ها نیز تالار وحدت همدان روز ۱۳ شهریور میزبان کوثر تبریز است که این دیدار در ورزشگاه قدس انجام خواهد شد. هدایت تیم تالار وحدت را محمود الماسی به عهده دارد.

آلومینیوم در همدان اردو زد

همدان‌پیام: تیم فوتبال آلومینیوم هرمزگان اردوی آماده‌سازی خود را در همدان دایر کرد.

تیم آلومینیوم که از لیگ برتر به دسته اول سقوط کرده سکان هدایت خود را به عباس سرخاب بازیکن اسبق استقلال و مربی سال‌های نه چندان دور همدان سپرده است.

سرخاب که مدتی در همدان بود با توجه به دوستانی که دارد و آب و هوای خوب همدان، اردوی آماده‌سازی تیم را در همدان دایر کرد و این در حالی است که همدان زمین تمرین مناسبی ندارد و حال معلوم نیست که این تیم کدام زمین را اجاره خواهد کرد.

تیم آلومینیوم روز گذشته وارد همدان شد و قرار است آخر هفته با تیم الوند همدان یک بازی دوستانه داشته باشد.

حال و هوای خوش در اردوی پاس

■ سرپرست: تیم خوبی روانه میدان می‌کنیم

همدان‌پیام: تیم فوتبال پاس همدان اردوی آماده‌سازی خود را در سرعین اردبیل دایر کرده و این تیم زیرنظر کادر فنی روزی ۳ نوبت تمرین می‌کند. جذب بازیکنان نیز ادامه دارد و این اردو تا چهارشنبه برپاست. برای آشنایی با کم و کیف برگزاری اردو، گفتگویی را با محمود مریخی سرپرست جدید پاس انجام دادیم که با هم می‌خوانیم.

◣ وضعیت اردو و آمادگی بازیکنان چگونه است؟

اردوی خوبی را در سرعین پشت سر می‌گذاریم و تمرینات خوبی را تا روز آخر دنبال می‌کنیم. بازیکنان به ۷۰ درصد آمادگی رسیده‌اند و تا آغاز مسابقات به آمادگی کامل می‌رسیم. تیم خوب و بازیکنان باانگیزه‌ای جذب کرده‌ایم و امیدواریم با فراهم شدن دیگرشرایط، فصل موفقی را پیش‌رو داشته باشیم.

◣ در حالی که باشگاه پاس از مشکلات مالی می‌نالد اما اردو در سرعین و اقامت در هتل در دستور کار باشگاه است. برای این کار چه توجیهی دارید؟

اینکه پاس با مشکلات مالی دست و پنجه نرم می‌کند بر کسی پوشیده نیست اما دلیل نمی‌شود که دست از فعالیت برداریم و به انتظار معجزه باشیم. ما برای آنکه تیم در فضایی آرام تمرینات آماده شدن را دنبال کند و از حواشی دور باشد سرعین را انتخاب کردیم. اقامت در هتل نیز با اعتبار خودمان انجام شده و پولی پرداخت نشده است. سال‌ها در فوتبال کشور اعتبار کسب کردیم و می‌توانیم برای مدتی زندگی را ادامه بدهیم اما پول مثل نمک غذا است که برای طعم دادن به آن باید به بدنه تیم تزریق شود.

◣ مشکلات مالی همیشه سر راه پاس بوده و همین امر مانع از صعود این تیم به لیگ برتر شد. فکر نمی‌کنید این مشکل امسال نیز گریبان تیم را بگیرد؟

گفته شما را قبول دارم و در دنیای حرفه‌ای پول نقش بالایی در موفقیت تیم دارد ولی مجموعه قانعی داریم. تیم از نظر فنی مشکل ندارد اما مسئولان نیز باید چتر حمایتی خود را روی سر پاس باز کنند. برای صعود پاس به لیگ برتر تمام قطعه‌های پازل را باید در اختیار داشته باشیم و اگر قطعه‌ای نباشد پازل ما تکمیل نمی‌شود.

◣ پرونده نقل و انتقالات باشگاه بسته شده است؟

هنوز این پرونده باز است و به دنبال جذب بازیکن در پست‌های حساس هستیم از جمله نیاز به یک دروازه‌بان دوم داریم.

◣ دروازه‌بان اول تیم کیست؟

دروازه‌بان اول تیم نیارکی است. این بازیکن دروازه‌بان نیروی زمینی در فصل گذشته بود و از تجربه بالایی برخوردار است. با جذب کاوه زنگیان و هادی جعفری تقریبا نفرات تیم تکمیل می‌شود و ما چند روز آینده پرونده نقل و انتقالات پاس را خواهیم بست.

◣ پس از سال‌ها فعالیت در تیم نظامی نیروی زمینی امسال پاس را امتحان کردید. چه دلیلی برای کار در همدان دارید؟

فوتبال دیگر حرفه‌ای است. ۳۰ سال تجربه در فوتبال کشور دارم. فعالیت فوتبالی خود را از بازی در تیم نیروی زمینی، مربیگری فوتسال استقلال، نفر دوم المپیک ارتش‌های جهان همراه با علی دایی و کریم باقری، مربی راه‌آهن، مربی تهران الف و در نیروی زمینی نیز از بازی کردن تا مربیگری سرپرستی انجام داده‌ام و با فوتبال غریبه نیستم.

با پیشنهاد رمضانی و خورشیدی که از دوستان هستند و عرقی که به پاس دارم کار در همدان را پذیرفتم که امیدوارم با کمک رسانه‌ها و مردم و هواداران، بتوانیم خدمت کوچکی به این شهر داشته باشیم.

◣ شنیده می‌شود که پاس و الوند با هم تنش‌هایی دارند. داستان چیست؟

ما و الوند هیچ مشکلی با هم نداریم و ۲ تیم، دوست و همکار هم هستند. ما نه تنها رقیب نیستیم بلکه رفیق هستیم و این رفاقت را باید در عمل نشان دهیم. هر ۲ تیم باید دست در دست هم برای اعتلای فوتبال استان قدم برداریم و اجازه ندهیم حاشیه‌سازان بین ما فاصله ایجاد کنند.

در جلسه قرعه‌کشی با محمودی سرپرست الوند گفتگو کردم و خواهان روابط حسنه شدم و انشاءا... با کمک هم، هر ۲ تیم سال موفقی را در فصل فوتبال خواهند داشت.

◣ حرف آخر؟

از رسانه‌ها که یار و یاور تیم هستند تشکر می‌کنم و امیدوارم اگر مشکلی هم وجود دارد دوستان با گفتگو به تفاهم برسند. همچنین از مسئولان می‌خواهم که به یاری پاس بیایند تا روند موفقی را در لیگ داشته باشیم. از هواداران نیز می‌خواهم که ما را تنها نگذارند و با حمایت خود انگیزه ما را بالا ببرند.

خبر

اقبالی:

پاس توانایی صعود به لیگ برتر را دارد

همدان‌پیام: تغییر و تحولات پاس در فصل نقل و انتقالات زیاد بود و این تیم برای فصل جدید یک تیم تاکتیکی خوب بسته است و این تیم توانایی صعود به لیگ برتر را دارد

مسعود اقبالی مربی تیم فوتبال پاس که از مدرسان رسمی و بین‌المللی فیفا بشمار می‌رود و به عنوان دستیار اول خورشیدی در کادر فنی پاس مشغول به کار است، اظهار داشت: فصل قبل بازی‌های پاس را دنبال می‌کردم و مثل تمامی فوتبال‌دوستان دوست داشتم این تیم باسابقه به لیگ برتر بازگردد که متأسفانه این امر محقق نشد و وقتی چندی پیش مسئولان این تیم با من مذاکره کردند با تمام وجودم پذیرفتم تا امسال با کمک مجموعه تیم و مردم خوب همدان پاس را به جایگاه اصلی‌اش برگردانیم.

مربی پاس در خصوص شرایط تیمش در اردوی سرعین بیان داشت: اردو به لحاظ امکانات (محل اردو و تغذیه) شرایط مطلوبی دارد و شکر خدا بازیکنان هم راضی هستند. به لحاظ آماده‌سازی هم وضع خوب است و پس از یک هفته تمرین که روزانه در ۳ نوبت برگزار می‌شد، تمرین ۲ نوبته را در دستور کار دادیم تا از فشار موجود کم کنیم.

وی افزود: نظر شخصی من این است که بازیکنانی که در تیم فعلی حضور دارند از لحاظ فنی و تاکتیکی بواقع مناسب یک تیم مدعی هستند و اگر این بازیکنان با مشکل مالی مواجه نباشند و اسیر حواشی این‌چنینی نشوند به طور قطع می‌توانند پاس را لیگ برتری کنند.

اقبالی خاطر نشان کرد: هر چند بدنسازی و آمادگی جسمانی اولویت نخست ما در اردوی سرعین بود اما سعی کردیم در این اردو جلسات هم‌اندیشی هم برگزار کنیم و از لحاظ روحی و روانی نیز بازیکنانمان را برای یک فصل فوتبالی موفق، آماده کنیم. وی گفت: امیدوارم پاس بزرگ با پشت سر گذاشتن مشکلات که پیش رو دارد به جایگاه اصلی خود در فوتبال ایران بازگردد.

همدان قهرمان مسابقات بوکس نوجوانان استان

همدان‌پیام: نفرات برتر مسابقات بوکس قهرمانی استان در رده سنی نوجوانان اعلام شد. مسابقات بوکس قهرمانی استان در رده سنی نوجوانان با حضور ۵ شهرستان در خانه بوکس همدان برگزار شد که در پایان تیم‌های همدان، نهاوند و تویسرکان به ترتیب رتبه‌های اول تا سوم را کسب کردند و نفرات برتر برای شرکت در مسابقات کشوری انتخاب شدند.

◣ نفرات برتر اوزان مختلف

٤٦ کیلوگرم: سید احمد صباحسینی از همدان، ٤٨ کیلوگرم: حمیدرضا کارود از نهاوند، ۵۰ کیلوگرم: عرفان قیاسوند از نهاوند، ۵۲ کیلوگرم: سجاد بهاری گندم‌بانی از نهاوند، ۵۷ کیلوگرم: عرفان یلفانی از همدان، ٦۰ کیلوگرم: رامین شریفی از اسدآباد، ٦۳ کیلوگرم: محمد رحیمی‌زنگنه از همدان، ۷۰ کیلوگرم: سیاوش علیزاده از همدان و در ۸۰ کیلوگرم: مهدی بهرامی از همدان.

تیم بوکس نوجوانان استان برای شرکت در مسابقات قهرمانی کشور راهی اراک مرکز استان مرکزی شد. تیم استان را در این مسابقات مسعود خزلیی هدایت می‌کند.

به بهانه روز فرهنگ ورزش و زورخانه‌ای

قسمت دوم

ورزش باستانی به حمایت بیشتر نیاز دارد

همدان‌پیام: عبدا... کاظمی‌روشن از پیشکسوتان ورزش باستانی می‌گوید: ورزش باستانی در همدان بیش از ۳۰۰ سال قدمت دارد و فیله همدانی به لحاظ شخصیت پهلوانی، شهره خاص و عام بود. قدیمی‌ترین زورخانه همدان هم زورخانه سعادت است که در محله پل یخچال همدان بنا شده است.

ورزش زورخانه‌ای؛ ورزش ملی، مذهبی و سنتی ایرانیان است و استان همدان به دلیل وجود پهلوانان بزرگی همانند علی‌میرزای همدانی، احمد کوهکش، فیله همدانی و... سرآمد است. افزون بر این، مرحوم پهلوان سید احمد بطحایی، حاج‌محمد مسچی و مرحوم پهلوان قاسم بی‌نیاز جزو پیشکسوتان ارزنده این رشته بشمار می‌آیند و پیشکسوتانی همچون حاج‌سید حسن حوایجی، حاج‌حیدر یلفانی، حسین مسچی، حاج‌محمد برنایی، محمد محمدی و تقی صباغ سال‌ها در گود زورخانه فعالیت داشته‌اند.

این پیشکسوت ورزش زورخانه‌ای که بیش از ۲۲ سال ریاست این ورزش را برعهده داشته معتقد است که اگر ورزش زورخانه‌ای به دلیل قدمت و مذهبی بودن آن در مدارس تدریس شود، شاهد گرایش عده زیادی از جوانان به آن و دوری جستن آنان از فساد و تباهی از جمله اعتیاد خواهیم بود.

وی گفت: هم اینک ۱٦ زورخانه در استان فعالیت دارند اما این تعداد باید بیشتر شود که در این خصوص نیاز به مساعدت و حمایت‌های همه‌جانبه مسئولان داریم.

مهدی پویا رئیس هیأت پهلوانی و زورخانه‌ای استان نیز گفت: این رشته ورزشی در تمام رده‌های سنی فعال است و خوشبختانه با تلاش دست‌اندرکاران ورزش زورخانه‌ای استان توانسته‌ایم مقام‌های متعددی را در رده‌های مختلف کسب کنیم و جزو برترین‌های کشور هستیم.

در فرهنگ پهلوانی آمده که پهلوان فردی دلیر، طاهر و پاک‌اندیش و پاک‌بدن و مؤمن و پرهیزکار است، حسن خلق داشته و تسکین دهنده آشوب‌ها و نابسامانی‌های جامعه است، یاری‌دهنده و مددکار است؛ دستگیر است و راستگو و در همه حال دشمن دروغ، کژی، تزویر، ریا و ناراستی است. او حامی تمام آفریده‌های خدا از خاک تا افلاک است و پشت به دشمن نمی‌تابد و در عین حال رئوف و مهربان است، چون مولایش حضرت علی(ع) است.

در شهر و دیار همدان نیز که تا چندی قبل ورزش باستانی آن زبانزد خاص و عام بود احترام ویژه‌ای برای پهلوانان قائل بوده‌اند چنانکه در گفتگو با پیرمردانی که گرد پیری بر موهایشان نقش بسته این نکات برجسته‌تر به نظر می‌رسد.

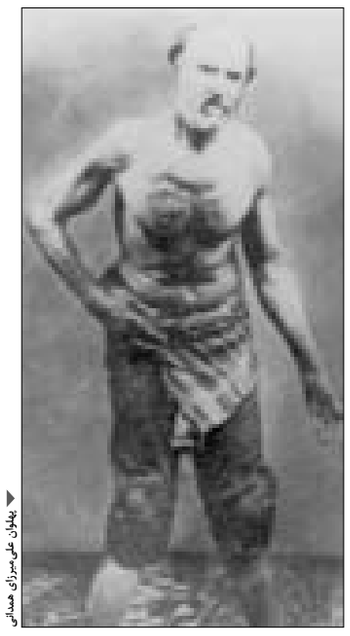

پهلوان علی‌میرزای همدانی

مردم همدان در قدیم به این اعتقاد داشتند که زورخانه شفابخش است و معتقد بودند که گرد و غبار آغشته به عرق بدن پهلوانان در زورخانه شفابخش است.

محسن یاوری از پیرمردان شهر همدان که بیش از ۷۰ و اندی سال را سپری کرده است با بیان این مطالب، افزود: مردم همدان در قدیم گاهی از مرشد می‌خواستند برای شفای بیمار دعا کند که این اعتقادات متکی بر فرهنگ زورخانه بود.

در فرهنگ پهلوانی آمده که پهلوان فردی دلیر، طاهر و پاک‌اندیش و پاک‌بدن و مؤمن و پرهیزکار است، حسن خلق داشته و تسکین دهنده آشوب‌ها و نابسامانی‌های جامعه است

یاوری با بیان اینکه ورزشکار باستانی؛ گود را محراب می‌داند، گفت: بر همین اساس نیایش و دعای خیر آنان مورد قبول و احترام است و حتی جهانگردان اروپایی بر این عقیده مردمی با نگاه ویژه‌ای توجه دارند.

وی با بیان اینکه جلوی دست مرشد همیشه منقل آتش وجود داشت، گفت: از این منقل برای گرم نگه داشتن پوسته ضرب و اسپند به آتش ریختن استفاده می‌شد و اسپند همیشه به صورت نذری از طرف مردم به زورخانه اهدا می‌شد.

با این تفاسیر آنچه مسلم است اینکه پهلوان؛ فردی شایسته و به علت داشتن صفات حسنه پهلوانی مورد احترام همگان بوده است که با نگاهی به عناوین کوچه پس‌کوچه‌های همدان این مسأله مورد تأکید قرار می‌گیرد زیرا در همدان برخی جاها و قصه‌ها وجود دارد که دلیل بر بزرگواری و صفات عالیه پهلوانان این دیار است.

پل پهلوان از مکان‌های شناخته شده در همدان است که در خصوص علت نامگذاری آن به این عنوان، مطالبی شگفت‌انگیز مطرح می‌شود.

در این خصوص چنین عنوان شده که در گذشته برای عبور از رودخانه وسط شهر از گدار استفاده می‌شد و پهلوان "قیس" تصمیم می‌گیرد به جای گدار، پل ساخته شود.

پهلوان قیس در کنار رودخانه خیمه طلب می‌زند و وقتی از او می‌پرسند چه حاجتی دارد، می‌گوید: می‌خواهم با یاری زورخانه و پهلوانان، مساجد و تکیه‌ها و مردم خیر شهر، روی رودخانه پلی ساخته شود تا مردم به راحتی بتوانند در روزهای سیلابی از رودخانه عبور کنند. به همت این پهلوان این کار انجام می‌شود و هنوز محل پل پهلوانان در همدان وجود دارد و به همین نام در بین مردم شهره است.

کوچه و محل پیرگرد (پیرگرگ) نیز که در حاشیه غربی خیابان باباطاهر همدان معروف و شناخته شده است از یادگارهای به جا مانده از پهلوانان همدان قدیم است. در این محله، پهلوانی به نام پیرگرد زندگی می‌کرده که به سر و سامان دادن و آرامش محل نظارت داشته و مورد احترام اهل محل بوده است.

در یکی از شب‌های سرد زمستان پیش از اذان صبح از خانه خارج می‌شود تا از چشمه محل، ظرف آبی بیاورد که در این حین با چند گرگ روبه‌رو می‌شود.

٤ یا ۵ گرگ را با خنجری که داشته یکی پس از دیگری از پا در می‌آورد و پس از برداشتن آب در راه برگشت با گرگ دیگری روبه‌رو می‌شود و از آنجایی که خنجر آلوده به خون گرگ‌ها در غلاف یخ بسته بود، نمی‌تواند بموقع از آن استفاده کند و گرگ بر او چیره می‌شود و با صدای فریاد او، مردم حاضر در مسجد به یاری‌اش می‌آیند. پهلوان پیرگرد پیش از پایان آن روز فوت می‌کند و از آن روز محل به نام پیرگرگ معروف می‌شود.

در خصوص "پهلوان زورمند" نیز چنین روایت شده است که هنگام ساخت مسجد محل، روحانی آنها می‌خواهد هرکس نمازش فوت نشده، نخستین کلنگ مسجد را به عنوان تبرک به زمین بزند که کسی قدم پیش نمی‌گذارد.

رضا زورمند که در سنین کهولت بوده است عبایش را به فردی می‌دهد و کلنگ را می‌گیرد و می‌گوید «اگر خداوند پذیرفته باشد من نماز فوت شده ندارم و آنگاه نخستین کلنگ مسجد محل را به زمین می‌زند».

قنات پهلوان ماصاق نیز یادگاری به جا مانده از پهلوانان این دیار است. پهلوان محمدصادق نهاوندی معروف به پهلوان ماصاق در ایام بیکاری به کندن قناتی سرگرم بوده و پس از مدتی کار را پایان می‌دهد و آب قنات را وقف می‌کند و هنوز آب آن قنات در نهاوند جاری و مورد استفاده مردم است و نام نیک پهلوان ماصاق را همراه خود در جریان دارد.

در تاریخ ورزش باستانی همدان بسیارند پهلوانانی که اگر حتی دارای همه صفات شمرده شده نیستند اما به راستی در زمان‌های لازم، صفات نیک پهلوانی را فراموش نکرده‌اند.

ورزش باستانی در استان همدان همیشه خاستگاه پهلوانان وارسته‌ای بوده است که فیله همدانی، علی‌میرزای همدانی، احمد کوهکش، سید احمد بطحایی، عزت‌ا... گودرزی، پهلوان فتحعلی، پهلوان سید میرزا آقا سجادی، پهلوان حاج مهدی بکتاشی و سید حجت تویسرکانی از جمله این افراد هستند.

اما این روزها دیگر از آن زورخانه‌های مملو از تماشاچی و ورزشکاران خبری نیست و اگر امروز زورخانه‌ای به اصطلاح چراغش روشن است به واسطه احساس مسئولیت و عشق پیشکسوتان و تعداد کمی از جوانان علاقه‌مند به این رشته است. هرچند تلاش‌هایی در این زمینه صورت گرفته اما هنوز برای رسیدن به آنچه که شایسته نام این رشته است؛ تلاش نشده است.

جدول ۱۸۷۱

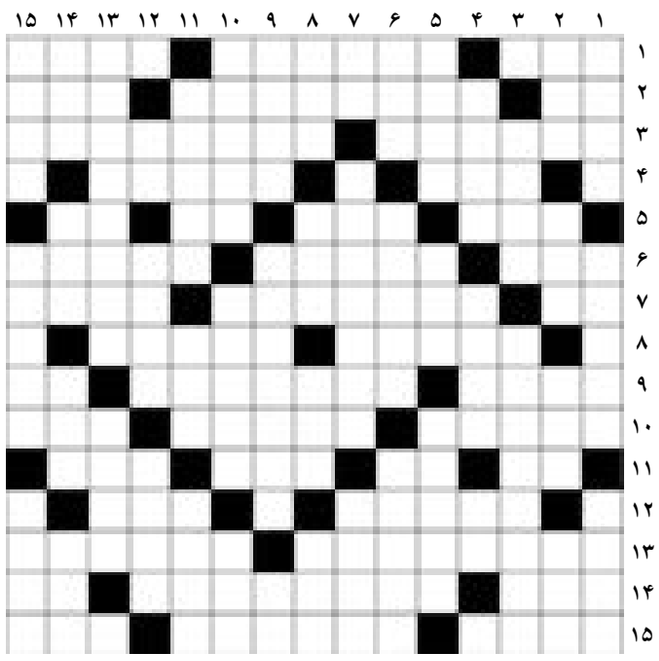

افقی

۱- همراه تب - بخت آزمایی - دوست خاموش ۲- مظهر لاغری - آفریقا - سر انسان ۳- مدعی کروی بودن زمین - اطفائیه ۴- علف خشک - فلکه شهر ۵- سبزی پیچیده - صورت غذا - سست و بیحال - مادر لر ۶- قوچ - تهمت و افتراء - پنداری و گوئی ۷- غذای ساده - نوشابه قدیمی - از کلمات پرسشی ۸- از تقسیمات کشوری - سرخرگ ۹- خطیب روم باستان - از شهرهای خراسان - شگرد ۱۰- سردار نامی ایرانی - اسب نر - یار مشهدی ۱۱- نت اول - خرس آسمانی - سالخورده و پیر - غذای شب ۱۲- خرج گلوله - از سازهای ایرانی ۱۳- کنایه از دنیا - متدین ۱۴- ناامید - گوریل بزرگ سینمایی - نت ششم ۱۵- صمغ گیاهی - لباس کارکرده - از حالات ماده

عمودی

۱- ترمز کشتی - سلسله فراعنه مصر - آجر پز ۲- دورویی - حرف آرزو - دقیقه فوتبال - خرد و کوچک ۳- پرنده دراز پا - بند بازی ۴- به پا خاستن - زبان - مایع حیات ۵- گل شهیدان - خانه شعر - حس ۶- ابزار نجاری - حبیب خدا - قرقره ۷- آخر چیزی - جوهر درمنه - درنگ کردن ۸- پسوند شباهت - عدد حمام - آزرم - مرتجع ۹- ضربه آهنگ - بد و ناپسندیده - پیش شماره ۱۰- سبز ترکی - قاپوچی - دارو ۱۱- دانش شناخت اشکال - ذره باردار - حلال رنگ ۱۲- خواست عرب - ریمن - نخستین سلسله چین باستان ۱۳- جنباندن - واحد طول انگلیسی ۱۴- نوعی آچار - مادر ترک - ریخت و شکل - حرف استثنا ۱۵- هفت روز هفته - از اثرهای معروف مسعود بهنود - بالا و مقابل نشیب

حل شماره قبل

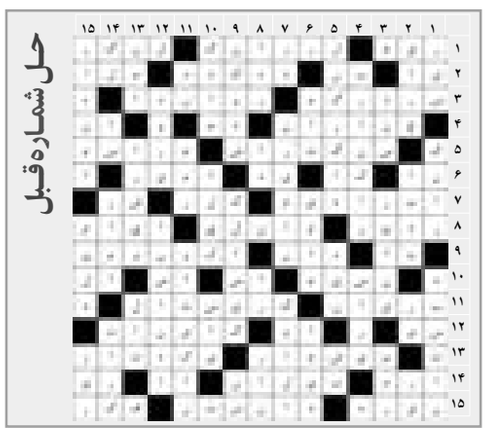

روزنامه همدان پیام
سه‌شنبه ● ۵ شهریورماه ۱۳۹۲ ● ۱۹ شوال ۱۴۳۴ ● ۲۷ آگوست ۲۰۱۳
سال نهم ● شماره ۱۸۷۱

روزنامه صبح استان
اجتماعی، سیاسی، فرهنگی، اقتصادی
صاحب امتیاز و مدیر مسئول:
نصرت ا... طاقتی احسن
سردبیر: یدا... طاقتی احسن
نشانی: همدان، ابتدای خیابان مهدیه
روبروی دبیرستان شریعتی، ساختمان پیام
صندوق پستی: ٦٦٦ - ٦٥١٥٥
تلفن: ٨٢٦٤٤٣٣ (ویژه) سردبیر: ۰۹۱۸۳۱۵۱۴۳۷
نمابر: ٨٢٧٩٠١٣ آگهی: ٨٢٦٤٤٣٣
لیتوگرافی و چاپ: پیام رسانه (۸۲۷۴۰۸۲ - ۰۸۱۱)

پیام تاریخ تمدن و فرهنگ مادستان

اوقات شرعی

اذان ظهر	۱۳:۱۷
غروب خورشید	۱۹:۴۹
اذان مغرب	۲۰:۰۸
نیمه شب شرعی	۰۰:۳۴
اذان صبح فردا	۰۵:۱۹
طلوع خورشید فردا	۰۶:۴۶

آب و هوا

پیش‌بینی وضع هوا:
صاف تا نیمه ابری، گاهی وزش باد

شهرستان	همدان	ملایر	تویسرکان	نهاوند	کبودرآهنگ	رزن	قاسمی	قهاوند	اسدآباد	بهار
▲	۳۵	۳۶	۳۵	۳۵	۳۴	۳۶	۳۵	۳۳	۳۴	
▼	۱۴	۱۴	۱۶	۱۶	۱۴	۱۴	۱۵	۱۰	۱۳	
▦	۲۵	۲۰	۲۵	۲۰	۲۰	۳۰	۳۰	۳۵	۳۰	

حکمت

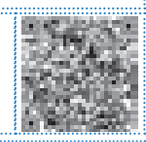

کمال عقل پس از ایمان به خدا، مدارا کردن با مردم است به شرط آن که حق، ترک نشود.
پیامبراکرم(ص)

پایگاه اینترنتی..... www.Hamedanpayam.com
سامانه پیامک..... ۱۰۰۰۶۰۶۶

ارتباط با روزنامه..... info@Hamedanpayam.com
Hamedanpeyam@yahoo.com
ارتباط با مدیرمسئول..... modir@Hamedanpayam.com
ارتباط با سردبیر..... sardabir@Hamedanpayam.com
سرویس آگهی..... agahi@hamedanpayam.com
سرویس اشتراک..... eshterak@hamedanpayam.com
چاپخانه پیام رسانه..... litohoma@yahoo.com
chap@hamedanpayam.com

خبر

اصحاب رسانه در ملایر با کمبود امکانات مواجه هستند

همدان‌پیام: رئیس اداره فرهنگ و ارشاد اسلامی ملایر با بیان اینکه اصحاب رسانه در ملایر نیاز به توجه بیشتری دارند بر لزوم توجه مسئولان استانی به خبرنگاران ملایر تأکید کرد.

به گزارش مهر، محمود مصباح در نشست صمیمی با اصحاب رسانه در ملایر که با حضور مدیرکل فرهنگ و ارشاد اسلامی استان برگزار شد با اشاره به توانمندی‌های شهرستان ملایر در زمینه فرهنگ و هنر گفت: شهرستان ملایر شهرستان فرهنگی استان محسوب می‌شود.

وی با اشاره به اینکه شهرستان ملایر در زمینه‌های مختلف علمی و فرهنگی زبانزد است، بیان کرد: وجود حوزه‌های علمیه، دانشگاه‌ها و مراکز علمی و کتابخانه‌ها، انجمن‌های ادبی و تعداد زیاد خبرنگار، این شهرستان را از نظر شاخص‌های هنری، علمی و فرهنگی متمایز کرده است.

مصباح خواستار توجه به اصحاب رسانه در ملایر شد و گفت: خبرنگاران شهرستان با مشکلات و کمبود امکانات روبه‌رو هستند که در این زمینه باید مسئولان استان با در نظر گرفتن این مشکلات توجه ویژه‌ای به این قشر داشته باشند.

رئیس اداره فرهنگ و ارشاد اسلامی ملایر افزود: در حال حاضر خبرنگاران شهرستان ملایر نیاز به یک مجتمع دارند تا بتوانند از امکانات بیشتری برای ارائه اخبار و اطلاعات استفاده کنند.

مصباح در ادامه از افتتاح مجتمع دیجیتال ملایر در هفته دولت خبر داد و گفت: این مجتمع با داشتن ۳۷ سیستم خدمات دیجیتالی و کامپیوتری را به هنرمندان، کودکان و... ارائه خواهد کرد.

عکس روز

بدون شرح!!! عکس: همدان پیام

گزارش

گزارشی از روزهای گذشته جشنواره همدان

یک تابستان خوشی در روزهای شهریور

رژه موتورسواران

بازدید از باغ پرندگان

جشنواره اقوام

همدان‌پیام: تابستان امسال همدان پر شور و حال‌تر می‌گذرد. این روزها به بهانه برگزاری سومین جشنواره تابستانی همدان و همچنین قرار گرفتن در دور دوم سفرهای تابستانی؛ همشهریان شاهد حضور پرشور و نشاط مسافرانی هستند که این شهر را برای سفر تابستانی خود انتخاب کرده‌اند.

با تدابیری که مسئولان اداره کل میراث فرهنگی، صنایع دستی و گردشگری استان اندیشیده‌اند و با همکاری موسسه فرهنگی هنری مادستان؛ امسال برای نخستین بار، سومین جشنواره تابستانی همدان حدود ٤٠ روز ادامه دارد که در آن بیش از ۲۲ برنامه مفرح و شاد در زمینه‌های فرهنگی، هنری، تفریحی و ورزشی طراحی و به طور روزانه اجرا می‌شود.

مردم استان و گردشگران داخلی و خارجی که به همدان سفر می‌کنند از ۱۷ مرداد تا ۲٦ شهریور از این برنامه‌ها نهایت استفاده را می‌برند و این فاصله زمانی جزو خاطراتی شده است که هرگز از یاد نمی‌رود.

شهری با برنامه‌های شاد

همدان به عنوان یکی از شهرهای توریستی ایران و به لحاظ برخورداری از شرایط خاص در غرب کشور، کریدور تردد مسافران منطقه غرب کشور است. این موضوع باعث شده تا مسافران زیادی به صورت عبوری یا با سفر یک روزه یا بیتوته‌ای چندروزه در پایتخت تاریخ و تمدن ایران حضور داشته باشند و از جاذبه‌های گردشگری، تاریخی و طبیعی این استان و شهرستان‌های تابعه آن استفاده کنند.

جشنواره تابستانی همدان همزمان با عید سعید فطر، برنامه‌های متنوعی را برای شهروندان و مسافران به ارمغان می‌آورد. افتتاحیه جشنواره تابستانی از شب عید سعید فطر با آتش‌بازی و نورافشانی در محوطه آرامگاه بوعلی‌سینا آغاز شد و حرکت کارناوال شادی در شهر، شور و حالی دوباره به شهر بخشید. با از راه رسیدن عید سعید فطر و آغاز دور دوم سفرها، ساز جشنواره تابستانی در همدان کوک شد. این جشنواره ٤٠ روزه قرار است همدان را به مقصد سفر گردشگران طبیعت و تاریخ‌دوست در غرب کشور تبدیل کند. پس از برافراشته شدن پرچم جشنواره در مکان گنبد علویان طی آیینی خاص؛ پرچم جشنوار تابستانی در میدان آرامگاه بوعلی‌سینا، باباطاهر و باغ نظری به عنوان مهمترین مقاصد گردشگری همدان به اهتزاز درآمد.

آغازگر این جشنواره مردمی، آیین افتتاحیه بر فراز بام آرامگاه بوعلی‌سینای همدان در تاریخ ۱۷ مردادماه سال جاری بود. آنچه بیش از همه در مراسم افتتاحیه این جشنواره بر فراز آرامگاه بوعلی‌سینا قابل توجه بود، برگزاری موسیقی سنتی (کردی اسدآبادی) بود که مورد توجه حاضران قرار گرفت.

رژه موتورسواران زیر آسمان همدان

در هفتمین روز برگزاری سومین جشنواره تابستانی همدان با هماهنگی هیأت موتورسواری و اتومبیل‌رانی استان بیش از ۳۰ موتورسوار با موتورهای تریل و مخصوص پیست به صورت نمادین پرچم این جشنواره را حمل کرده و در خیابان‌های شهر همدان رژه رفتند. در این مراسم ورزشی که با نظم خاصی با حمایت پلیس راهور از ورزشگاه ملت آغاز شد کاروان موتورسواران با عبور از آرامگاه بوعلی‌سینا، میدان امامزاده عبدا...(ع)، گنبد علویان، تپه هگمتانه و در نهایت میدان آرامگاه باباطاهر، ۵ نقطه جاذبه گردشگری همدان را به مسافران معرفی کردند.

موتورسواران با حمل پرچم‌های رنگارنگ سومین جشنواره تابستانی همدان باعث جلب توجه مسافران و مردم در همدان شدند و با گرفتن عکس یادگاری، این لحظات را ماندگار کردند.

شب‌های تابستان و شور و حال جشنواره

علاوه بر اجرای برنامه فرهنگی شبانه در تله‌کابین گنجنامه و قرعه‌کشی در بین گردشگران؛ همایش پیاده‌روی به مناسبت روز همدان از دیگر برنامه‌های قابل ذکر گنجانده شده در برنامه‌های این جشنواره است.

برگزاری جشنواره غذا و سلامت، بازدید از باغ پرندگان در تله‌کابین گنجنامه و برپایی نمایشگاه خانه مدرن فرش نیز از دیگر برنامه‌های این جشنواره تابستانی است که در اذهان همگان تا همیشه باقی خواهد ماند.

ایجاد ۸۰ غرفه صنایع دستی سوغات و هدایا از سراسر کشور در پایتخت تاریخ و تمدن ایران‌زمین از جمله برنامه‌های متمایز است که به موازات برگزاری این نمایشگاه در محوطه داخلی آرامگاه بوعلی‌سینا برپاست.

حضور اقوام و ایلات کشور در جشنواره تابستانی همدان

در این میان حضور اقوام و ایلات کشور در برنامه اقوام ایرانی جشنواره تابستانی نیز تافته‌ای جدا بافته است. برنامه‌های اجرایی این اقوام در همدان هر روز در ۲ سانس ۱۰۰۰ نفره از ساعت ۱۹ تا ۲۰/۳۰ و ۲۱ تا ۲۲/۳۰ در مکان تله‌سی‌یژ بلوار ارم برگزار می‌شود.

اجرای موسیقی و رقص محلی اقوام لر، کرد، آذری، عرب، بلوچ و همدان نیز از دیگر برنامه‌هایی است که در جشنواره اقوام ایرانی در نظر گرفته شده است.

اجرای برنامه‌های بندبازی و آکروباتیک، ایجاد غرفه عکاسی با لباس‌های محلی کشور و پخت زنده غذاهای سنتی، نان، دوغ، شیرینی محلی و... از دیگر بخش‌های جالب این جشنواره بشمار می‌رود و آنچه بیش از پیش مورد توجه قرار می‌گیرد انجام ۱۰ نوع بازی و سرگرمی برای کودکان شامل استخر، توپ، قلعه‌بادی و... است.

باغ پرندگان به همدان آمد

در کنار این برنامه‌ها، برپایی باغ پرندگان همدان یکی دیگر از ارمغان‌های این جشنواره است که در تابستان ۹۲ شادی‌آفرین شده است. با توجه به فضا و شرایط آب و هوایی منطقه و میزان ورودی گردشگر در این منطقه با همکاری بخش خصوصی، باغ وحش موقتی در مجموعه تله‌کابین به معرض نمایش در آمده که به نوبه خود تجربه جدیدی در حوزه گردشگری استان است. لازم به ذکر است ۷۰ نوع پرنده و خزنده و جانور در این باغ وحش در معرض نمایش قرار دارد. نمایش این پرندگان تا ۱۵ شهریورماه ادامه دارد.

مسابقه پازل خانوادگی همدان در روز همدان همزمان با جشنواره

تجلیل از چهره‌های ماندگار عرصه میراث فرهنگی و صنایع دستی یکی دیگر از برنامه‌های جشنواره تابستانی است و آنچه بیش از همه به دل نشست همزمانی روز همدان با ایام جشنواره بود که در روز اول شهریور لحظاتی متفاوت را برای همدانی‌ها و گردشگران رقم زد.

به مناسبت روز همدان ۳۰ خانواده در نخستین مسابقه پازل خانوادگی در همدان شرکت کردند.

نخستین مسابقه خانوادگی پازل با طرح "بناهای تاریخی همدان" به همت آکادمی"پدیده" و با همکاری اداره کل میراث فرهنگی، صنایع دستی و گردشگری استان همدان به مناسبت روز همدان، در باغ نظری برگزار شد.

با توجه به اینکه این مسابقه در روز همدان برگزار شد، از طرح بناهای تاریخی همدان برای پازل‌ها استفاده شد که ۱۵۰ نفر از ساعات اولیه آغاز مسابقه مشغول درست کردن این پازل‌ها بودند. ایجاد فضای رقابتی فکری در بین خانواده‌ها و برگزاری نمایشگاهی از پازل‌های ساخته شده در این روز توانست خاطره‌ای خوش را برای خانواده‌های همدانی به همراه داشته باشد.

بدرقه میهمانان با ویژه‌برنامه جشنواره در راه است

باید یادآور شد که روز ۲٦ شهریورماه همزمان با ولادت امام رضا(ع) ویژه‌برنامه بدرقه میهمانان و پایان جشنواره تابستانی برگزار می‌شود.

سومین جشنواره تابستانی همدان تا میلاد با سعادت امام رضا(ع) ادامه خواهد داشت و هر شب جنگ شادی در دهکده توریستی گنجنامه و نمایشگاه هدایا و سوغات برگزار می‌شود. امید آن می‌رود روزهای شاد تابستان ۹۲ باز هم در فصول مختلف تکرار شود.

تلویزیون

بزرگترها روزهای پنجشنبه فیتیله تماشا کنند

همدان‌پیام: محمد مسلمی از اضافه شدن یک برنامه به برنامه همیشگی "فیتیله‌ای‌ها" که جمعه‌ها از شبکه ۲ پخش می‌شود، خبر داد. این برنامه از اول مهرماه برای مخاطبان بزرگسال، پنجشنبه شب‌ها روی آنتن می‌رود.

به گزارش مهر، محمد مسلمی کارگردان و بازیگر برنامه "فیتیله‌ای‌ها" با بیان این مطلب که بزودی پنجشنبه شب‌ها نیز در تلویزیون برنامه اجرا خواهند کرد، گفت: با توجه به رویکرد جدید "فیتیله‌ای‌ها" تصمیم گرفتیم این برنامه را با دو رویکرد "درباره کودکان" در شب‌های پنجشنبه و "برای کودکان" در روزهای جمعه در تلویزیون اجرا کنیم و با توجه به برنامه‌ریزی انجام شده، برنامه پنجشنبه شب‌های "فیتیله‌ای‌ها" از اول مهرماه روی آنتن می‌رود.

وی با اشاره به رویکرد ملی و مذهبی برنامه "فیتیله‌ای‌ها" و گسترش آن در این برنامه گفت: برنامه "فیتیله‌ای‌ها" جزو برنامه‌های کودک و نوجوانی است که بزرگترها را نیز جذب خود کرده است، همین مسأله سبب شد تا تولید برنامه‌های ما در این مجموعه به سمت خانواده رفته تا هم کودک و نوجوان و هم والدین را راضی نگه دارد و همه اعضای خانواده را پای تلویزیون بنشاند.

خبر

اولویت وزارت ارشاد تعیین معاونان و مدیران است

همدان‌پیام: مدیر روابط عمومی وزارت فرهنگ و ارشاد اسلامی، اولویت کار این روزهای ارشاد را تعیین معاونان و مدیران دانست ولی از تدارک جلسه وزیر با برخی نمایندگان هنری از جمله خانه اصناف سینمای ایران خبر داد.

به گزارش مهر، مجید صحاف مدیر روابط عمومی وزارت فرهنگ و ارشاد اسلامی درباره نشستی که قرار بود بین اعضای خانه اصناف سینمای ایران و وزیر ارشاد برگزار شود، گفت: همانگونه که اعضای خانه سینما با علی جنتی وزیر ارشاد به گفتگو نشستند، خانه اصناف سینمای ایران هم این فرصت را دارد تا مسائل خود را با وزیر ارشاد مطرح کند.

وی افزود: اما زمان دقیق این جلسه مشخص نیست و اخبار رسمی در این‌باره از سوی روابط عمومی وزارت ارشاد ارائه خواهد شد.

صحاف در پایان عنوان کرد: آنچه مسلم است در حال حاضر اولویت در وزارت ارشاد، تعیین معاونان و مدیران زیرمجموعه است. اگر مدیران و معاونان مشخص شوند آنگاه می‌توان با تدبیر بیشتر ساز و کار مناسب را برای حل و فصل و بررسی مسائل فرهنگی کشور اتخاذ کرد.

کتاب فلزیاب و معدن‌یاب TJA777.ir
۰۸۳۱۸۳۷۹۱۱۶
کرمانشاه ۰۹۱۲۲۱۰۹۰۲۰
جهت دریافت کتاب و کاتالوگ به صورت رایگان آدرس و شماره تلفن و کدپستی خود را پیامک نموده و یا به شماره پیامگیر و یا ایمیل اطلاع فرمائید.
پیامک: ۰۹۱۹۴۳۶۴۲۴۵ پیامگیر: ۰۲۱-۲۷۰۶۵۹۳۹

موسیقی

اجرای موسیقی در ملایر شنا کردن خلاف جهت آب

همدان‌پیام: یک هنرمند موسیقی ملایری با بیان اینکه اجرای موسیقی در ملایر شبیه خلاف جهت آب شنا کردن است، خواستار توجه مسئولان به هنر موسیقی در شهرستان‌ها شد.

از آنجا که روح انسان مهمترین جنبه وجودی اوست، لذا هر آنچه بر آن اثر بگذارد می‌تواند در کمال یا سقوط روح مؤثر باشد و اینجاست که اهمیت اثر موسیقی بر روح و روان انسان مشخص می‌شود.

امروزه موسیقی استان با وجود ظرفیت‌های فراوان و گروه‌های متعدد خود که گهگاه در خارج از کشور نیز برنامه‌های آنان با استقبال علاقه‌مندان روبه‌رو می‌شود در تلاش برای رسیدن به جایگاه واقعی خود است.

به واسطه تأکید فراوان روان‌شناسان و جامعه‌شناسان بر تأثیر موسیقی در سلامت فرد و جامعه، انتظار می‌رود که مسئولان این حوزه فعالیت خود را دو چندان کرده با برنامه‌ریزی و حمایت‌های خود شرایط لازم را برای اجرای متناوب گروه‌های بومی بخصوص در شهرستان‌ها در طول سال فراهم کنند و از محدود شدن اجراها تنها در زمان برگزاری جشنواره‌ها جلوگیری کنند.

نبود امکانات و دشوار بودن اخذ مجوز کنسرت از جمله مشکلات اساسی موسیقی در شهرستان ملایر است

در همین زمینه یکی از اعضای گروه موسیقی «همراز» ملایر که در دو سال اخیر موفق به کسب مقام اول گروه‌نوازی جشنواره استانی نیز شده است در گفتگو با مهر گفت: نبود امکانات و دشوار بودن اخذ مجوز کنسرت از جمله مشکلات اساسی موسیقی در شهرستان ملایر است.

فرامرز سپهرنیا افزود: در ملایر تنها ۲ گروه موسیقی فعال داریم که به طور قطع نمی‌تواند پاسخگوی جمعیت شهر و حجم زیاد علاقه‌مندان باشد.

این هنرمند ادامه داد: گذشته از انرژی زیادی که صرف دریافت مجوز می‌شود متأسفانه شاهد هستیم که از جانب مسئولان تذکراتی نیز مبنی بر نداشتن تبلیغات نیز داده می‌شود؛ بنابراین همه این موارد باعث شده که اجرای موسیقی در ملایر عملی شبیه به خلاف جهت آب شنا کردن باشد با این حال سعی ما بر این است که حداقل سالی یک کنسرت در این شهر داشته باشیم. سپهرنیا افزود: به واقع مشخص نیست که یک هنرمند باید وقت خود را برای تحقیق، تمرین و ارائه کار بهتر صرف کند یا دریافت مجوز اجرا؟

وی همچنین گفت: در آخرین اجرای گروه ما که اوایل تیرماه انجام شد با اینکه به نحوی حتی اجازه تبلیغات نداشتیم، استقبال بسیار خوبی از برنامه شد؛ البته باید گفت به ناچار مجبور شدیم با هزینه‌های شخصی خود برخی کمبودها از قبیل صدابرداری و تجهیزات صوتی را جبران کنیم.

از نقاط قوت موسیقی همدان توجه به برگزاری منظم جشنواره استانی در چند سال اخیر است

این هنرمند ۳۷ ساله اظهار داشت: یکی از نقاط قوت موسیقی استان همدان توجه به برگزاری منظم جشنواره استانی در چند سال اخیر و دعوت از اساتید و داوران برجسته کشور بوده که حرکتی مثبت است.

سپهرنیا ادامه داد: به این نکته نیز باید توجه کرد که اگر قرار است موسیقی استان فقط برای برگزاری سالانه جشنواره‌ها باشد پس گروه‌های موسیقی نیز خود را برای همان ۲۰ دقیقه فرصت اجرا در جشنواره مهیا کنند ولی اگر می‌خواهیم در مسابقاتی با کیفیت مطلوب‌تر و مناسب‌تر شرکت کنیم باید خود استان بانی برگزاری جشنواره‌های سطح بالاتری برای آنها باشد.

وی که بیش از ۱۰ سال سابقه تدریس "نی" در آموزشگاه موسیقی ملایر را دارد ضمن مناسب توصیف کردن محیط این آموزشگاه گفت: وضعیت آموزشگاه‌های ملایر (که در حال حاضر تنها ۲ آموزشگاه است، خوب بوده و محیط مناسبی بخصوص برای قشر جوان فراهم شده تا بتوانند از اوقات خود به نحو احسن استفاده کنند.

نبود تبلیغات مشکل اصلی جذب هنرجو و توسعه هنر موسیقی در ملایر

این هنرمند موسیقی عنوان کرد: متأسفانه نبود تبلیغات مشکل اصلی جذب هنرجو و توسعه هنر موسیقی در ملایر است.

وی افزود: علاوه بر اداره ارشاد اسلامی که به واقع در زمینه صدور مجوز باید بیشتر همکاری داشته باشد و امکانات لازم برای سالن‌ها را فراهم کند، می‌طلبد که سایر ارگان‌ها بخصوص شهرداری و شورای شهر نیز در زمینه اطلاع‌رسانی و تبلیغات حمایت خود را از همه رشته‌های هنری بویژه موسیقی داشته باشند.