پیام تاریخ، تمدن و فرهنگ مادستان
|ISNN: 2322-4665|

روزنامه همدان پیام

www.HamedanPayam.com

چهارشنبه ● ۳ آذرماه ۱۳۹۵ ● ۲۳ صفر ۱۴۳۸ ● ۲۳ نوامبر ۲۰۱۶
سال دوازدهم ● شماره ۲۷۸۷ ● ۱۲ صفحه روزنامه + نیازمندی‌ها ● ۵۰۰ تومان

ایران
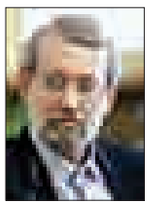
اقدام دادستانی مشهد درمورد سخنرانی مطهری تأسف‌آور است
آ ۴

مادستان
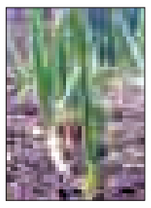
«حبشی‌ها» با موسیر سیر می‌شوند
آ ۳

اقتصاد

تغییر کاربری اراضی کشاورزی افزایش یافت
آ ۶

ورزش

رویارویی فولاد ویان با نماینده مهاباد
آ ۷

نظارتی‌ها پاسخگوی پرونده «علیصدر» باشند

پرسه گردشگری در میدان بی‌نظارتی

آ ۲

نماینده مردم ملایر به دولت هشدار داد

بانک‌ها عامل شکست دولت در احیای واحدها

▪ کشمش ملایر هنوز ناچیز فروخته می‌شود

آ ۲

پرجاذبه‌ترین روستای استان آب ندارد

علیصدر روستای بی بهره از عواید گردشگری

آ ۸

برف پاییزی همدان را سفیدپوش کرد

رخت سفید بر تن شهر

آ ۵

عکس: نورنا پاکیزه

یادداشت روز

دست از هزینه‌سازی بردارید

مدیریت و صندلی قدرت یکی از تحریکات نوع بشر در طول تاریخ بوده که بسته به درجه و حساسیت آن توان بیشتری را نیز از متقاضیان در رقابت گرفته است.این رفتار در دوران حاضر نیز با گسترده شدن نهادها و شاخه شاخه شدن مناصب، قوت بیشتری به خود گرفته هرچند در نظام ایدئولوژیک جمهوری اسلامی بر اساس اعتقادات دینی جاه‌طلبی و قدرت‌خواهی امری مذموم تعریف شده اما از آنجایی که دستیابی به مناصب وسیله و ابزاری برای به کرسی نشاندن خواسته‌های گروه‌هاست.

آ ۲

یادداشت شهرستان

معظل آب علت حال بدِ رزن است

چالش‌های پیش‌روی جامعه جهانی از جمله تغییرات آب‌وهوایی و استفاده نابه‌جا از آب، معضلی است که در سال‌های آینده بسیار جدی خواهد بود.از سوی دیگر طبق گفته‌های کارشناسان امر، تا سال ۲۰۵۰ میلادی تقاضا برای آب در سطح جهانی با رشدی ۵۵ درصدی همراه خواهد بود.

آ ۳

تبریک و تهنیت

جناب آقای مهندس
فرهاد فرزانه
انتصاب شایسته حضرتعالی به سمت
مدیر کل محترم راه و شهرسازی استان همدان
را صمیمانه تبریک عرض نموده
امید است در سایه الطاف الهی
همواره موفق و پیروز باشید.
شرکت سیاحتی علیصدر

اطلاعیه
ضمن گرامیداشت هفته جهانی کارآفرینی
(۲۴ آبان‌ماه لغایت یکم آذرماه)
مجموعه کارآفرین
روزنامه همدان پیام و چاپخانه پیام رسانه
میزبان مراکز آموزشی، دانشگاه‌ها و علاقمندان به حوزه کارآفرینی می‌باشد.
زمان بازدید: ۹۵/۸/۲۴ تا ۹۵/۹/۴
ساعت: ۹ الی ۱۴
تلفن‌های هماهنگی
۰۹۱۸۲۱۸۵۱۵۷ - ۳۸۲۷۴۰۱۵

تبریک و تهنیت

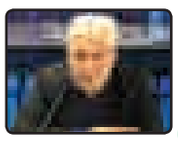

جناب آقای مهندس
حسین افشاری
انتصاب شایسته حضرتعالی را به سمت
فرماندار محترم اسدآباد
صمیمانه تبریک و تهنیت عرض نموده،
امید است همواره در سایه الطاف الهی
پیروز و سربلند باشید.
شرکت سیاحتی علیصدر

کانال روزنامه

برای پیوستن به ما در تلگرام بارکدهای روبرو را اسکن کنید

پیام تاریخ، تمدن و فرهنگ مادستان
The Message Of Madestan's History & Civilization & Culture
روزنامه همدان پیام
۲
چهارشنبه ● ۳ آذرماه ۱۳۹۵ ● شماره ۲۷۸۷
خبر
khabar@hamedanpayam.com

نبود آیت‌ا... محمدی ثلمه‌ای برای استان است

استاندار در واکنش به ابراز نگرانی رؤسای دانشگاه‌های استان از زمزمه‌های استعفای نماینده ولی فقیه در استان گفته که نبود آیت‌ا... محمدی آسیب سنگین و ثلمه‌ای برای استان خواهد بود.

به گزارش اداره کل روابط عمومی استانداری همدان، محمدناصر نیکبخت در جلسه هم‌اندیشی با رؤسای دانشگاه‌ها و مراکز آموزش عالی استان، گفت: در تصمیم‌گیری‌ها و تصمیم‌سازی‌ها نباید جای دانشگاه خالی باشد؛ زیرا هر تصمیمی که از معبر دانشگاه نگذرد، دوام، پویایی وسازندگی مؤثر را نخواهد داشت. وی افزود: معلمان باید اساتید همه باشند و باید این را به صورت اعتقادی قبول کنیم.

استاندار ادامه داد: جامعه‌ای که بر مبنای علم و دانشگاه و دانشجو بنا نشده باشد، جامعه‌ای پویا نیست و همیشه می‌تواند عقب‌گرد داشته باشد.

وی تصریح کرد: جامعه‌ای که دانشگاه و دانشجوی آن فعال و پویا باشند، جامعه‌ای رو به جلو است و در دولت تدبیروامید این روحیه وجود دارد که از تمام شقوق علم استفاده کنند. مخصوصاً در استان همدان که دانشگاه‌های خوبی دارد و مهد علم است.

استاندار خاطرنشان کرد: دانشگاه‌های استان در مراودات دیپلماسی علم، می‌توانند مؤثر باشند.

نیکبخت ادامه داد: سعی کنید در محیط دانشگاه و دانشجویان، فضای نشاط فراهم شود و نگذاریم دانشجو مأیوس شود و از نشاط دانشجو پشتیبانی و حمایت کنیم.

استاندار در این نشست در واکنش به ابراز نگرانی رؤسای دانشگاه‌های استان از مباحث پیرامون نماینده ولی فقیه در استان، گفت: نداشتن آیت‌ا... محمدی آسیب سنگین و ثلمه‌ای برای استان است.

در این نشست معاون سیاسی و امنیتی استاندار، مدیرکل سیاسی و انتخابات و رؤسای دانشگاه‌های استان حضور داشتند.

نظارتی‌ها پاسخگوی پرونده «علیصدر» باشند

پرسه گردشگری در میدان بی‌نظارتی

درست ۲ هفته پیش بود که دادستان دیوان محاسبات در اظهاراتی غیرمنتظره خبر از تخلف در مجموعه اداره‌کننده غار علیصدر داد که با واکنش‌های گسترده‌ای از سوی افکار عمومی، مدیران استان همدان و البته برخی از نمایندگان مواجه شد. ماجرایی که پس از گفت‌وشنودهای متوالی بین استاندار و معاونان وی با دادستانی دیوان محاسبات به سمت‌وسویی دیگر هدایت شد. اما پیامد ابتدایی گشودن این پرونده زیر ذره‌بین رفتن عملکرد شرکت اداره‌کننده غار علیصدر به عنوان برزگترین مجموعه گردشگری استان بود.

مجموعه گردشگری با در آمد هنگفت که سهم قابل توجه سهامداران بخش دولتی در اداره آن افکار عمومی را با این پرسش مواجه کرده که در این سال‌ها سود حاصل از بازدیدهای غار چطور و کجا هزینه شده است؟

سؤالی که باید پیش از اینها نهادهای نظارتی از جمله سازمان بازرسی کل کشور، دیوان محاسبات و نمایندگان مجلس در ادوار گذشته پاسخگوی آن باشند. حتی در این جمع مدیران دولتی از جمله فرمانداران و بخشداران به عنوان متولیان امور مردم منطقه و حافظان منافع عمومی جای می گیرند.

با این وجود در سال‌های گذشته با پای گذاشتن علیصدر به جاده سودآوری، کمتر نهاد و دستگاهی بوده که مستقیماً وارد بررسی اوضاع و احوال این شرکت شود و گزارشی از رسیدگی خود به افکار عمومی ارائه دهد. چه اینکه اگر این بررسی و مداقه در کار بود دادستانی دیوان محاسبات بر اساس فرضیه غیرمتقن وارد پرونده غار علیصدر نمی‌شد!

اما رفتارهای انفعالی و محتاطانه همچنان با گشایش پرونده غار علیصدر در استان همچنان ادامه داشته و جای تعجب آنکه تلنگر داداستانی دیوان محاسبات و پدید آمدن سؤالات فراوان در افکار عمومی برای چگونگی کارکرد شرکت سیاحتی علیصدر و هزینه کرد در آمد آن هنوز برخی از ناظران که برابر قانون مکلف ورود به چنین دایره‌ای هستند را هشیار نکرده است.

ادامه سکوت دستگاه‌های ناظر در استان!

پس از گذشت ۲ هفته از اظهارات دادستان دیوان محاسبات کمترین واکنشی علنی از سوی دستگاه‌های ناظر در استان دیده نشده است. مجموعه‌هایی که برابر قانون مکلف و موظف به حفاظت و پاسدارای از حقوق عامه هستند در این ماجرا ترجیح بر سکوت یا واکنش‌های محفلی داده‌اند که متناظر نقش پاسخگویی و تنویر افکار عمومی به عنوان موکلان حقیقی است.

سازمان بازرسی به عنوان مقام ناظر بر حسابرسی‌های شرکت سیاحتی علیصدر -برابر اظهارات مدیر این شرکت که خبر از تأیید حساب‌های علیصدر توسط این نهاد را داده- تاکنون در این‌باره گزارشی در این‌باره به اذهان عمومی ارائه نکرده است. چه اینکه اگر برابر گفته‌های یاری مهر تأیید سازمان بازرسی روی حسابرسی‌های شرکت سیاحتی باشد یکی از دستگاه‌های پاسخگو در قبال هزینه‌ها و درآمدهای شرکت باید سازمان بازرسی باشد.

از سوی دیگر نماینده دیوان محاسبات در استان نیز به عنوان تابع دستگاهی که آغازکننده ماجرا بوده گزارش و یا دلیلی برای عموم از گفته‌های دادستان دیوان محاسبات که به گفته عراقی یکی از منابعش نماینده دیوان در استان بوده را ارائه نداده است.

دیگر دستگاه‌های ناظر که وظایفی تعریف شده را در قبال حفاظت از اموال عمومی دارند تاکنون در این‌باره سکوت رسانه‌ای داشته‌اند که جای سؤال برای افکار عمومی است. آنچنان که از نمایندگان مجلس در ۵ سال گذشته انتظار می‌رفت که از عملکرد بزرگترین مجموعه گردشگری استان غافل نباشند و از ابزارهای نظارتی خود در این‌باره بهره می‌بردند. بدیهی است که توقع نظارت مداوم و تأثیرگذار منتهی و منحصر به ماجرای امروز غار علیصدر نبوده و سؤال اصلی اینجاست که چرا تاکنون دستگاه نظارتی به طور شفاف گزارشی از روند امور در اداره علیصدر و هزینه‌کرد درآمدهای آن ارائه نکرده و چرا سکوت ممتد فضا را پرکرده است.

مدیران شهرستانی انگار نه انگار!

با گذشت ۲ هفته از باز شدن پرونده غار علیصدر هیچکدام از مدیران دولتی بخش‌ها و شهرهای مربوط به این حوزه کمتر واکنشی از خود نشان نداده‌اند. به عنوان نمونه فرماندار کبودراهنگ یا مدیر میراث فرهنگی و گردشگری این شهرستان ویا اعضای شورای شهر کبودراهنگ که در انتخابات گذشته پیگیری حق شهرستان از علیصدر جزو وعده‌هایشان بود به عنوان متولیان امور و حافظان منافع عمومی در این بخش حتی یک اظهارنظر در مورد این موضوع نداشته‌اند. این در حالی است که بیشترین دغدغه و مطالبه در حوزه گردشگرپذیر و پردرآمد غار علیصدر از ناحیه مردم این خطه است که به اعتقاد خود تاکنون از مواهب و آثار این عایدات محروم مانده‌اند. هرچند که در مجموعه استان نیز مدیران دولتی بیشتر به شفاف بودن عملکرد شرکت اداره‌کننده غار علیصدر پرداخته‌اند.

مجموعه‌های رها شده در بی‌نظارتی

سخنان هفته گذشته رئیس فراکسیون میراث فرهنگی و گردشگری مجلس مؤید و نشانه‌ای از بی‌نظارتی دستگاه‌های مسئول و انفعال مدیران در سطح کلان، در قبال مجموعه‌هایی است که پیوند درشتی با منافع عمومی دارند و از دایره نظارت دور مانده‌اند.

جبار کوچکی‌نژاد ضمن انتقاد از غفلت سازمان بازرسی و دیوان محاسبات در موضوع غار علیصدر گفته بود: «هم‌اکنون بسیاری از اماکن گردشگری رها شده‌اند و دولت نیز امکان رسیدگی به همه آنها را ندارد، مدیریت و بهره‌برداری بخش خصوصی در اماکن گردشگری قابل اجرا است اما باید اهلیت بخش خصوصی را در نظر گرفت تا شاهد بروز مشکلات این چنینی نباشیم».

گفته‌های این نماینده مجلس نشانه‌ای دیگر از رها شدن مجموعه‌های این چنینی در فضای بی‌نظارتی است.

مطالبه شفافیت و ارائه گزارش دستگاه‌های متصل به منافع عمومی حقی شناخته شده برای مردم در دنیا و کشورمان بوده که این حق از طریق نظارت نمایندگان جامعه در دستگاه‌های دیوانی ایفا می‌شود. از این رو سکوت و یا بی‌اهتمامی به در جریان قرار دادن جامعه از روند امور و میزان سلامت دستگاه‌ها آجرهای دیوار اعتماد مردم و نهادها را می‌ریزد. برای این گزارش هنوز هم دیر نشده گزارشی که در آن عملکرد سال‌های گذشته شرکت اداره‌کننده غار به طور شفاف و قانع‌کننده در پیشگاه عموم قرار گیرد.

نماینده مردم ملایر به دولت هشدار داد

بانک‌ها عامل شکست دولت در احیای واحدها

▪ کشمش ملایر هنوز ناچیز فروخته می‌شود

نماینده ملایر در مجلس به شکست دولت در احیای واحدهای تولیدی در استان همدان به دلیل همکاری نکردن بانک‌ها در ارائه تسهیلات هشدار داد.

محمد کاظمی دیروز در نطق میان دستور خود با بیان اینکه رئیس‌جمهور باید در جهت هماهنگی بانک‌ها برای پرداخت تسهیلات اقدام عاجل کند، تصریح کرد: علی‌رغم اینکه استان همدان در بررسی شاخص‌های تعیین شده برای تحقق سیاست‌های اقتصاد مقاومتی بر اساس آمارهای رسمی وضعیت مناسب دارد که موفقیت در این زمینه مرهون استاندار همدان است، اما برای موفقیت کامل برنامه‌ها مشروط همکاری بانک‌ها است که برخی بانک‌ها با لطایف‌الحیل از پرداخت تسهیلات به واحدهای صنعتی و تولیدی امتناع می‌کنند و در صورت ادامه این وضعیت وعده دولت برای راه‌اندازی ۷ هزار و ۵۰۰ واحد تولیدی محقق نمی‌شود.

این نماینده مجلس همچنین با اشاره به مشکلات حوزه انتخابیه‌اش گفت: علی‌رغم تأکیدات رئیس‌جمهور، رئیس سازمان برنامه و بودجه و وزیر کشاورزی برای خرید تضمینی کشمش و پرداخت یارانه متأسفانه سازمان برنامه‌وبودجه به عنوان متولی تأمین منابع مالی اقدام چشمگیری برای حل این مشکل انجام نداده است که در نتیجه باغداران محصولشان را به ثمن بخس و به گونه‌ای که کفاف هزینه‌شان را نمی‌دهد می‌فروشند، مطمئناً این بی‌مهری در خیل عظیمی از باغداران باقی خواهد ماند.

نایب‌رئیس کمیسیون حقوقی و قضایی مجلس در ادامه نطق خود با اشاره به موضوع لغو سخنرانی علی مطهری از سوی دادستانی مشهد با بیان اینکه دادستان مشهد با چه مجوزی سخنرانی نایب‌رئیس مجلس را لغو کرده است، گفت: قطعاً عملکرد افرادی که از این سخنرانی ممانعت به عمل آوردند مغایرت آشکار با اصول قانون اساسی دارد.

به گزارش فارس محمد کاظمی با بیان اینکه مطهری قرار بود درباره تحلیل واقعه کربلا، نظرات شهید بزرگوار مطهری، ایدئولوگ بزرگ انقلاب در کتاب حماسه حسینی را مورد بررسی قرار دهد، افزود: سخنرانی نایب‌رئیس مجلس صرفاً مذهبی بوده و سیاسی نبوده و همین موضوع به مقامات ذی‌صلاح نیز اطلاع داده شده بود، حال فرض بر اینکه مطهری می‌خواسته درباره مسائل روز کشور نیز اظهارنظر کند، چنین اختیاری را نیز قانون اساسی در اصول ۸۴ و ۸۶ به نمایندگان داده است.

کاظمی با اشاره به اینکه بر اساس اصول ۸۴ و ۸۶ قانون اساسی نماینده حق دارد در تمامی مسائل داخلی و خارجی کشور اظهارنظر کرده و در این اظهارنظر آزاد است و نمی‌توان او را به خاطر اظهارنظرهایش تحت تعقیب قرار داد، ادامه داد: سؤال این است دادستان مشهد که باید پیشگام در

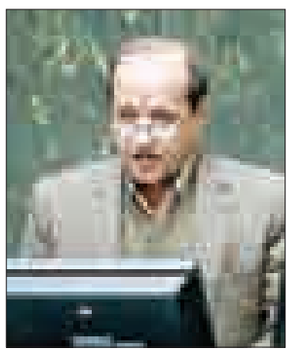

اجرای قانون باشد و اساسی‌ترین وظیفه‌اش برخورد با قانون‌شکنان است، با چه مجوزی از برگزاری چنین مراسمی ممانعت به عمل آورده است؟ با این کار به اعتبار و حیثیت کشور بخصوص دستگاه قضایی لطمه وارد کرده است.

وی با بیان اینکه شنیده‌ام دادستان مشهد اظهار کرده که به دلیل پیشگیری از وقوع جرم مانع برگزاری مراسم شده است، یادآور شد: طبیعتاً اگر دادستان مشهد چنین قصدی داشته باید کسانی که قرار بوده سازمان‌یافته این سخنرانی را مختل کرده و مراسم قانونی و دارای مجوز را بر هم زنند دستگیر کند، چون آنها قصد ارتکاب جرم داشته و قانون‌شکنی کرده‌اند، این اقدام شما افکار عمومی را یاد ضرب‌المثل معروفی می‌اندازد مبنی بر اینکه سنگ را بسته‌اند.

کاظمی خطاب به دادستان مشهد گفت: شما که بر اساس وظیفه قانونی خود قصد پیشگیری از وقوع جرم را داشتید کاش قبل از اینکه عوامل شوم پدیده، میزان و ثامن‌الحجج با بالا کشیدن و حیف‌ومیل اموال مردم آن‌هم بیش از ۵۰۰ هزار نفر از مردم مسلمان این مرزوبوم را به خاک سیاه بکشانند، با دستگیری سردمداران این شرکت‌ها از بیچاره شدن این مردم جلوگیری می‌کردید.

وی با قدردانی از موضع‌گیری رئیس مجلس، ادامه داد: حتی شورای تأمین استان نمی‌تواند با مصوبه خود از برگزاری مراسم سخنرانی نماینده ملت جلوگیری کند، چون این حق را قانون اساسی به عنوان فصل‌الخطاب برای همه نمایندگان پیش‌بینی کرده است، درست است که شورای تأمین باید با برطرف کردن موانع برگزاری مراسم، امنیت را برای مردم و سخنران تأمین کند.

این نماینده مردم در مجلس دهم، با بیان اینکه این قانون‌شکنی به جایگاه مجلس به عنوان نهاد قانونگذاری به‌شدت لطمه وارد کرده است، اظهار کرد: به‌جاست نمایندگان در اقدام جمعی خواستار برچیده شدن همیشگی این قانون‌شکنی شوند که متأسفانه سابقه تکرار شدن نیز دارد، همچنین از مقامات ذی‌صلاح درخواست برخورد با همه عوامل مقصر را تقاضا کنند. کاظمی همچنین در ادامه از رئیس قوه قضاییه خواست که برای اصلاح امور در دادگستری مشهد تدابیری بیندیشد.

یادداشت روز

دست از هزینه‌سازی بردارید

مدیریت و صندلی قدرت یکی از تحریکات نوع بشر در طول تاریخ بوده که بسته به درجه و حساسیت آن توان بیشتری را نیز از متقاضیان در رقابت گرفته است.

این رفتار در دوران حاضر نیز با گسترده شدن نهادها و شاخه شاخه شدن مناصب، قوت بیشتری به خود گرفته هرچند در نظام ایدئولوژیک جمهوری اسلامی بر اساس اعتقادات دینی جاه‌طلبی و قدرت‌خواهی امری مذموم تعریف شده اما از آنجایی که دستیابی به مناصب وسیله و ابزاری برای به کرسی نشاندن خواسته‌های گروه‌هاست این رقابت تا حدودی کانالیزه و مرسوم شمرده شده است.

در این وادی، نقل و انتقالات مدیریتی، استعفاها و پست‌گیری در سطوح مختلف مدیریتی در کشور همواره یکی از مباحث داغ و پراهمیت تلقی شده تا جایی که گردش‌ها و تغییرات اتوبوسی را در پی خود به همراه داشته و به قیمت از دست دادن منافع و قدرت نفوذ در جامعه تمام شده است.

این فضا در محیط‌های استانی و شهرستان‌ها که علی‌القاعده در درجه پایین‌تری از سطوح مدیریتی قرار دارند اگر نگوییم داغ‌تر از فضای کلان کشوری بوده کمتر از آن هم نبوده است.

به عنوان نمونه در استان همدان گاه برای چرخش مدیریت در حوزه نهاد یا اداره‌ای گاه تا ماه‌ها چالش و سروصدا بین مخالفان و موافقان جاری بوده که مع‌الأسف به هزینه‌سازی برای استان و فرصت‌سوزی انجامیده است.

رقابت بر سر مناصب اگرچه باید به بروز شایستگی‌ها و ظرفیت‌ها بینجامد اما در استان همدان اتمسفر رقابت جریان منفی پیدا کرده که کار را به تخریب، تخطئه طرف مقابل و ایستادن روی آوار آن کشانده که امری مذموم و نکوهش شده است.

فارغ از مذمت اخلاقی آن، این رفتار سطحی و خودخواهانه، برای استان در مقاطعی هزینه‌های جبران‌ناپذیری به بار داشته که بسته به نوع صندلی‌ها و متقاضیان آن خسارت‌بار بوده است.

به عنوان نمونه در جریان انتخابات خبرگان رهبری در دور اخیر، علی‌رغم توقع سلامت بیشتر در میان طرفداران کاندیداها، عده‌ای که بیش از سایرین مدعی ارزش‌مداری بودند دست به رفتارهایی زدند که نه‌تنها با موازین و مرام دینی همخوانی نداشت بلکه به قیمت خدشه بر وجهه روحانیت در استان شد.

رفتارهایی که مشابه آن در ماجرای زمزمه‌های بازنشستگی شهردار همدان و استعفای امام‌جمعه همدان در هفته‌های گذشته مشاهده می‌شود.

راغبان و هواخواهان تحول در صندلی شهرداری و امام‌جمعگی همدان در حالی که می‌توانند برای اقناع عمومی به بیان برجستگی‌ها گزینه‌ها و دلایل خود در تحول‌خواهی بپردازند دست به تخریب گزینه روی کار زده‌اند که رفتاری هزینه‌ساز و خسارت‌بار برای استان به حساب می‌آید.

چنین رفتاری را باید به لیست رفتارهای سطحی و خسارت‌بار برخی مدعیان سیاست در همدان افزود که در کار خود گاه آنقدر لجاجت به خرج داده‌اند که نه‌تنها به گزینه خود نرسیده‌اند، بلکه گزینه‌های شایسته و مناسب را هم سوزانده و از دایره خارج کرده‌اند تا نه خود طرفی بسته باشند و نه استان خیری از آنها دیده باشد.

رفتاری که در مناطق توسعه‌یافته و متحدی چون اصفهان عکس آن را می‌توان دید که مثلاً نمایندگان علی‌رغم گرایش‌های مختلف در گزینش مدیران شایسته و درجه یک برای استان خود اتحادی انگشت‌نشان پیدا می‌کنند.

مدیرعامل جمعیت هلال‌احمر استان همدان خبر داد:

اسکان ۱۵۷۳ زائر در بزرگراه کربلا

مدیرعامل جمعیت هلال‌احمر استان همدان از آماده‌باش ۱۰۰ درصدی کلیه عوامل، نیروها و تجهیزات هلال‌احمر برای بازگشت زائران به کشور و استان همدان خبر داد.

بهروز کارخانه‌ای اظهار کرد: با توجه به حجم گسترده عزیمت زائران به کشور عراق از مسیر همدان به منظور ایجاد آرامش‌خاطر و فراهم آوردن سفری ایمن اقدامات زیادی انجام شده است.

وی تصریح کرد: اعزام ۲ دستگاه آمبولانس به همراه ۳ نفر نجاتگر در مرز مهران و اعزام خودروی بیسیم به همراه کارشناس ارتباطات در منطقه کرت برای پیگیری امور زائران حادثه‌دیده جزو اقدامات انجام شده بوده است.

کارخانه‌ای از اعزام ۱۱ نفر از نیروهای کادر جمعیت هلال‌احمر برای ارائه خدمات امدادی به زائران خبر داد و اظهار کرد: اضافه شدن ۵ پست سیار و موقت به پایگاه‌های امدادونجات جاده‌ای استان در محورهای پرترافیک که شامل عوارضی جاده ساوه، میدان کربلا، زاغه بهار و بهراز اسدآباد است، همراه با نجاتگر و آمبولانس نیز از عملکردهای جمعیت هلال‌احمر استان بوده است. وی از اسکان هزار و ۵۷۳ زائر در بزرگراه کربلا از تاریخ ۲۰ آبان‌ماه تا یکم آذرماه خبر داد و عنوان کرد: ۱۰ هزار و ۶۳۰ تخته پتو در مساجد و تکایای استان برای اسکان زائران توزیع شده است.

کارخانه‌ای تأمین آب به صورت بطری آب معدنی در پایگاه‌ها را از دیگر اقدامات جمعیت هلال‌احمر برای زائران اعلام کرد و افزود: نصب ۲۲ تخته چادر برای استراحت و ادای فریضه نماز در ورودی شهرستان‌ها، ارائه خدمات سرپایی در مسیرهای اصلی به زائران شامل کنترل فشارخون نیز در راستای کمک به زائران انجام شده است.

shenide@hamedanpayam.com

شنیده‌ها

۱- نام نماینده اول ملایر در میان اسامی ۲۸ نماینده امضاکننده سؤال از وزیر دادگستری قرار دارد. گویا سؤال محمد کاظمی درباره لغو سخنرانی مطهری در مشهد است. گفتنی است در خلاصه سؤال از وزیر دادگستری آمده است: علت اقدام خلاف اصول قانون اساسی دادستان عمومی و انقلاب استان خراسان رضوی در لغو مراسم اربعین و سخنرانی جناب آقای علی مطهری، نایب‌رئیس مجلس شورای اسلامی چه بوده و قوه قضاییه چه تدبیری برای جلوگیری از اقدامات مشابه اتخاذ نموده است؟

۲- مجمع نمایندگان استان بزودی نشست گزینش هیأت نظارت بر انتخابات شوراهای اسلامی استان را برگزار خواهد کرد. گویا در این نشست با فرآیند رأی‌گیری اعضای هیأت نظارت استان انتخاب خواهند شد. گفتنی است برابر قانون، کار نظارت بر مراحل مختلف انتخابات شوراهای اسلامی شهر و روستا با نمایندگان مردم در خانه ملت است.

۳- برخی استانداران تصمیم به تعطیلی تعدادی از بانک‌های خصوصی در استان خود دارند. گویا این تصمیم با توجه به عملکرد ضعیف این بانک‌ها در حمایت از تولید اتخاذ خواهد شد. گفتنی است قرار است در صورت تداوم عملکرد ضعیف این بانک‌ها در پرداخت تسهیلات اشتغال، با ارائه شکواییه از طریق بازرسی کل کشور و دادستانی نسبت به تعطیلی این بانک‌ها اقدام شود.

۴- استفاده از تسهیلات بانک سینا برای طرح‌های روستایی در استان شکست خورده است. گویا توان کارشناسی ضعیف در رسیدگی به طرح‌های اقتصادی روستایی استان و شرایط سخت برای تأمین وثیقه‌ها توسط متقاضیان دلیل این موضوع بوده است. گفتنی است بر اساس تفاهم‌نامه بین بنیاد علوی، معاونت توسعه روستایی معاون اول رئیس‌جمهوری و بانک سینا به طرح‌های اقتصادی که در نواحی روستایی به اجرا در می آیند ۱۰ درصد یارانه بهره تسهیلات و کارمزد تعلق می‌گیرد.

۵- بدهی تسهیلات بانکی مربوط به حوادث غیرمترقبه ۳ سال استمهال می‌شود. گویا بر اساس بند (و) تبصره ۱۳ ماده واحده قانون بودجه سال ۹۵ کل کشور، تمامی بانک‌های دولتی و غیردولتی، مؤسسه‌های مالی و صندوق حمایتی که به بخش کشاورزی تسهیلات پرداخت کرده‌اند، موظفند بازپرداخت وام‌های اشخاص حقیقی و حقوقی غیردولتی که دچار خسارت خشکسالی، سرمازدگی یا آفت، بیماری‌های همه‌گیر، حوادث غیرمترقبه یا آتش‌سوزی غیرعمدی شده باشند را با تأیید کارگروهی متشکل از نمایندگان جهادکشاورزی شهرستان، بانک مربوطه، صندوق بیمه کشاورزی و فرمانداری مشروط به تأمین اعتبار بار مالی اضافی از محل اعتبار قانون مدیریت بحران کشور، کمیسیون اجتماعی مجلس شورای اسلامی و اعتبارهای پیش‌بینی نشده قانون بودجه به مدت ۳ سال امهال نمایند. گفتنی است در صورتی که سازمان مدیریت بحران کشور، استان همدان را هم جزو استان‌های تحت تأثیر حوادث غیرمترقبه مانند خشکسالی، سرمازدگی و سیل بداند باید استان نسبت به تشکیل کارگروه مربوطه اقدام کند.

خبرویژه

آسفالت ورودی همدان از سمت کرمانشاه درست نمی‌شود!

آسفالت ورودی همدان از سمت کرمانشاه، بین مریانج تا شهرک الوند امسال درست نمی‌شود! این قسمت از آسفالت جاده که از بین رفته و چاله‌های بزرگ و حادثه‌سازی در دوطرف جاده بین‌المللی! ایجاد کرده به همین شکل و گویا مانند یک اثر تاریخی حفظ خواهد شد.

در آسفالت این قسمت از جاده که با اعتراض بسیار مردم همراه است به نظر می‌رسد تعیین نشدن محدوده شهر مقصر است و مشخص نیست که کدام نهاد از نهادهای شهرداری همدان، شهرداری مریانج یا اداره کل راهداری و حمل‌ونقل جاده‌ای باید نسبت به آسفالت آن اقدام کنند.

البته بهتر است در بین این دعواها، فراخوان خیران آسفالت، زده شود تا مردم هرچه سریع‌تر این قسمت را که آبروی استان را به بازی گرفته، آسفالت کنند.

علی‌رغم هشدارها

قاتل خاموش جان شهروند همدانی را گرفت

با وجود آنکه در آغاز کاهش شدید دما در همدان هشدارهایی در رسانه‌ها و شبکه‌های اجتماعی نسبت به غفلت از گاز منواکسید کربن به شهروندان داده شده اما این قاتل خاموش در همین آغاز روزهای زمستانی قربانی گرفته است.

مدیر روابط عمومی مرکز مدیریت حوادث و فوریت‌های پزشکی استان همدان گفته: قاتل خاموش در نخستین روزهای آذرماه سال جاری جان یک مرد ۵۲ ساله را در همدان گرفت.

عباس اولیا سمیع در گفت‌وگو با ایرنا بیان کرد: این مرد میانسال دوشنبه شب گذشته در باغ شخصی خود در محدوده شهر همدان، به علت استفاده ناصحیح از وسایل گرمایشی جان خود را از دست داد.

وی اضافه کرد: همچنین یک خانم جوان ۳۲ ساله در منزل مسکونی خود دچار مسمومیت با گاز بخاری شد که با حضور به موقع امدادگران از مرگ نجات یافت.

روابط عمومی مرکز مدیریت حوادث و فوریت‌های پزشکی استان همدان گفت: رعایت نکات ایمنی هنگام استفاده از وسایل گرمایشی ضروری است.

اولیا سمیع افزود: با شروع فصل سرما و سرد شدن هوا، پیش از نصب بخاری باید مسیرهایی که منجر به بروز خطر و آسیب هنگام استفاده از بخاری می شوند را کنترل کرد.سال گذشته ۷ نفر بر اثر گازگرفتگی جان باختند که از این تعداد ۳ نفر زن و مابقی مرد بودند.

پیام تاریخ، تمدن و فرهنگ مادستان
The Message Of Madestan's History & Civilization & Culture
روزنامه همدان پیام
۳
چهارشنبه ● ۳ آذرماه ۱۳۹۵ ● شماره ۲۷۸۷
مادستان
madestan@hamedanpayam.com

افتتاح درمانگاه تخصصی نهاوند تا پایان سال ۹۶

درمانگاه تخصصی نهاوند در سه طبقه با پیشرفت فیزیکی ۷۰ درصد و اعتبار ۳۳۰ میلیارد ریال در حال ساخت است که در پایان سال ۹۶ به بهره‌برداری می‌رسد.
مدیر شبکه بهداشت و درمان شهرستان نهاوند گفت: از افتخارات دولت تدبیروامید اجرای طرح تحول نظام سلامت است که این افتخار در شهرستان نهاوند شامل واگذاری، ساخت و نوسازی ۱۰ مرکز جامع خدمات سلامت خانواده شهری و روستایی، ۱۱ خانه بهداشت روستایی، ۶ محل زیست‌پزشک و یک پایگاه سلامت شهری، صدور مجوز ساخت ستاد شبکه بهداشت و درمان و مرکز آموزش بهورزی در شهرستان نهاوند است. مومنعلی دارابی در گفت‌وگو با ایسنا افزود: بازسازی و نوسازی ۱۰ مرکز خدمات جامع سلامت شهری و روستایی شامل باباقاسم، گیان، رزینی، شعبان، شهرک، برزول، گوشه سعدوقاص، شماره ۲ شهری، شماره ۱ شهری و فیروزان و ۱۱ خانه بهداشت روستایی شامل دره‌ابراهیم، دهفول، قلعه‌قباد، چولک‌اصلی، فارسبان، فاماسب، لیلی‌یادگار، کهریزصفی‌خانی، وراینه، دهنوعبدالملکی و وسج و ۶ محل زیست‌پزشک فیروزان، برزول، گیان، شماره یک، شماره ۲، گلزرد، دهفول و طائمه و یک پایگاه سلامت مهدیه که با اعتبار ۱۴۰ میلیارد ریال و مرکز آموزش بهورزی با اعتبار ۱۵ میلیارد ریال در شهرستان نهاوند در دست احداث و واگذاری است.
وی با بیان اینکه با مساعد بودن هوا و پیشروی کار در ساخت پروژه‌ها تعدادی از آنها در دهه فجر امسال به بهره‌برداری خواهند رسید، عنوان کرد: عملیات توسعه احداث اورژانس و بلوک زایمان بیمارستان آیت‌ا... علیمرادیان در ۲ طبقه و اعتبار ۵۰ میلیارد ریال در حال ساخت است که در پایان سال افتتاح می‌شود.
مدیر شبکه بهداشت و درمان نهاوند بیان کرد: درمانگاه تخصصی موقت امام خمینی(ره) با استفاده از ظرفیت پذیرش بیش از ۱۰ پزشک متخصص و مجهز به تجهیزات پیشرفته پزشکی در حال ارائه خدمات به مردم نهاوند است.
دارابی در ادامه از ایجاد مرکز فوریت‌های پزشکی در شهر گیان خبر داد و گفت: قول مساعدت ایجاد فوریت‌های پزشکی در مسیر جاده برزول- فارسبان از مدیریت مرکز فوریت‌های پزشکی استان گرفته شده است.

یادداشت شهرستان

معظل آب علت حال بدِ رزن است

» بهمن هوشمندی

چالش‌های پیش‌روی جامعه جهانی از جمله تغییرات آب‌وهوایی و استفاده نابه‌جا از آب، معضلی است که در سال‌های آینده بسیار جدی خواهد بود.
از سوی دیگر طبق گفته‌های کارشناسان امر، تا سال ۲۰۵۰ میلادی تقاضا برای آب در سطح جهانی با رشدی ۵۵ درصدی همراه خواهد بود؛ این در حالیست که اتمام ۲۰ درصد از منابع زیرزمینی آب در جهان، تهدید بزرگی برای روند کنونی خواهد بود.
رزن هم از این قاعده مستثنی نبوده و افت سالانه ۹۰ سانتیمتر از سطح آب‌های زیرزمینی در دشت رزن- قهاوند از سال ۶۷ تاکنون منجر به قرار گرفتن این شهرستان در صدر شهرستان‌های مقابله با کمبود آبی استان همدان قرار گرفته است.
بیش از ۵ روستای بی‌آب و ۱۱ روستای کم‌آب، خشک شدن قنات‌ها و رودخانه‌های سطحی، مهاجرت روستاییان و رشد حاشیه‌نشینی، محصول استفاده‌های بی‌رویه از منابع آبی زیرزمینی شهرستان رزن در سال‌های اخیر بوده است.
از دیگر سو با روی کار آمدن مسئولان ارشد دولت یازدهم در استان همدان حفظ منابع آبی در از اولویت‌های دولتمردان همدان هم قرار گرفت و زنگ تشکیل کارگروه‌های کارشناسی متعدد در استان به صدا در آمد.
تشکیل ۸ جلسه با ۴۸ مصوبه از نتایج این جلسات به شمار می‌رود؛ اما توجه به این نکته لازم و ضروری است که تشکیل کارگروه‌های متعدد چه میزان مثمرثمر بوده است!
به اذعان فرماندار رزن از ۱۵۱ میلیون مترمکعب آب صرفه‌جویی شده در استان همدان، شهرستان رزن با انسداد ۲۸۲ حلقه چاه غیرمجاز، ۸۸ میلیون متر مکعب آب صرفه‌جویی کرده است.
فتحعلی حسینی معتقد است عمده مشکلات حوزه آب ناشی از مدیریت ناصحیح بوده و تنها بخشی از مشکلات متوجه کاهش نزولات آسمانی از قبیل برف و باران است.
اما آنچه که قریب به اتفاق کارشناسان آب به آن اتفاق نظر دارند، «نهادینه ساختن فرهنگ مصرف صحیح آب» در مقابله با بحران بی‌آبی است؛ بنابراین در این زمینه، ورود و حس مسئولیت آحاد مردم محسوس است و این کار جز با همفکری عموم مردم میسر نیست.
NGO آب شهرستان رزن به عنوان نخستین سمن استان همدان در صیانت از منابع آبی در دی‌ماه سال گذشته تشکیل شد و به گفته مهدی بکند، دبیر انجمن صیانت از منابع آبی شهرستان رزن، «مدیریت استراتژیک منابع آبی برای حفظ منابع آب» از اهداف عالی این نهاد به شمار می‌رود.
وی معتقد بود آگاهی‌بخشی و ایجاد حساسیت در افراد جامعه در خصوص محدودیت منابع آبی زیر زمینی می‌تواند گام مؤثری در حفظ منابع آب باشد.
اما در این میان مردم رزن نظری متفاوت دارند و بزرگترین دلیل کم‌آبی منطقه را ازدیاد چاه‌های غیرمجاز و همچنین سوء برداشت‌های چاه‌های مجاز در سالیان اخیر عنوان می‌کنند؛ این در حالیست که ۱۲ مهرماه امسال مهدی مصطفی‌پور، دادستان رزن در کارگروه حفظ منابع آب با تأکید بر اینکه «با متخلفان به گونه‌ای برخورد خواهد شد که خود آنها به انسداد اقدام کنند»، عکس‌العمل خود نسبت به انسداد چاه‌های غیرمجاز را نشان داد.
همچنین در این جلسه بود که محمد سلطانی، بخشدار قروه‌درجزین از وجود هزار حلقه چاه غیرمجاز ثبت نشده، خبر داد و خواستار تعیین‌تکلیف آنها شد که فرماندار رزن با اشاره به صحبت‌های بخشدار گفته بود: چاه‌های غیرمجاز طبق اولویت مسدود خواهند شد.
مردم شهرستان رزن هم فصل زمستان را فرصت خوبی برای اقدام مسئولان برای مدیریت چاه‌های غیرمجاز می‌دانند و می‌گویند با توجه به اینکه در فصل زمستان هیچگونه برداشتی از چاه‌ها صورت نمی‌پذیرد؛ بنابراین ۵ ماه باقیمانده تا فصل زراعی جدید فرصت مناسبی است تا تمهیدات مطلوبی برای انسداد چاه‌های غیرمجاز انجام شود.
از دیگر نکات حایز اهمیت، وضعیت مطلوب شمال شهرستان در بحث آب‌های زیرزمینی است که به اعتقاد کارشناسان امر، اگر سوء مدیریت آبی در رزن استمرار داشته باشد، شمال شهرستان هم با خطر کمبود آب مواجه خواهد شد؛ این در حالیست که شورای اسلامی شهر رزن هم از وضعیت آبی این شهر در آینده نگران هستند و معتقدند اگر چاه‌های غیرمجاز اطراف این شهر بویژه اطراف چاه‌های آب شرب مدیریت نشود، شهر رزن بزودی با کمبود آب شرب مواجه خواهد شد.

گزارشی از روستای کارآفرین در اسدآباد

«حبشی‌ها» با موسیر سیر می‌شوند

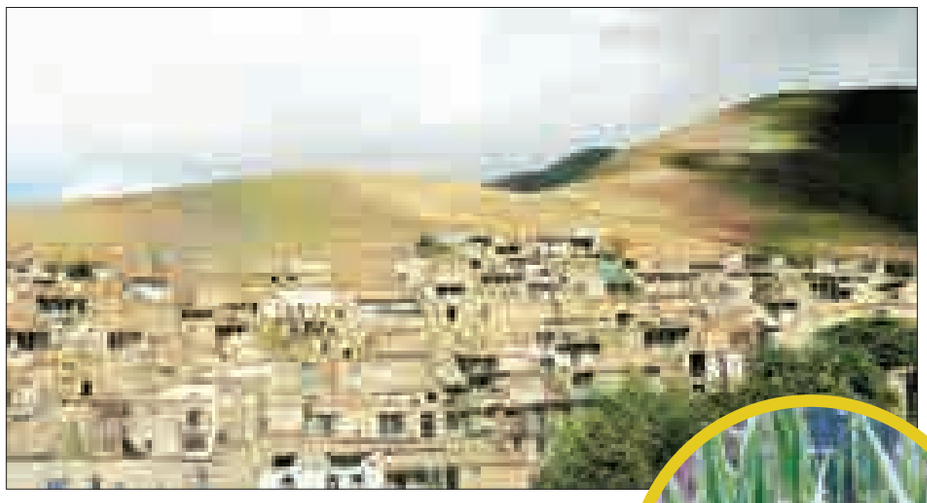

گیاه موسیر از جمله گیاهان خودرو بوده که در چند سال اخیر کشت آن توسط برخی کشاورزان با برنامه‌های آموزشی و ترویجی جهادکشاورزی قابل توجه بوده است.
روستای حبشی در شهرستان اسدآباد تنها روستایی است که به صورت گسترده در این شهرستان برای فرآوری و اخیراً کشت موسیر فعالیت دارد. بیشتر مردم و خانوارهای روستای حبشی از طریق فرآوری موسیر در حال ارتزاق هستند.
اما نبود صنایع‌تبدیلی، صنایع فرآوری و بسته‌بندی لازم موجب شده تا در فرآوری، این محصول ارزنده و اقتصادی این روستا هنوز به صورت سنتی نسبت به خشک کردن موسیر اقدام و به صورت فله‌ای این محصول را به بازار فروش شهرستان، استان و استان‌های دیگر و حتی کشورهای مرزی همچون عراق صادر کند و در این بین هدررفت بخشی از محصول و تحمیل هزینه‌های سنگین حمل‌ونقل مشکلاتی را برای اهالی این روستا به وجود آورد.
با توجه به شرایط خاص اقلیمی این روستا در رابطه با کشت موسیر و فرآوری صنعتی این محصول گرانبها با حمایت مسئولان و همکاری اهالی روستا می‌توان نسبت به تبدیل این روستای گردشگری به قطب تولید و فرآوری موسیر اقدام کرد.

ارتزاق ۹۰ درصد خانوارهای حبشی از موسیر

دهیار روستای حبشی هم گفت: در حال حاضر ۹۰ درصد خانوارهای روستای حبشی از طریق موسیر ارتزاق و تأمین معیشت می‌کنند.
حسین عزیزی افزود: برای ارائه تسهیلات اقتصاد مقاومتی در زمینه راه‌اندازی قطب خشک‌کن موسیر در روستای حبشی ۸۰ نفر ثبت‌نام کرده‌اند که تعداد افراد متقاضی بیش از این آمار بوده و اکثریت خانوارها از ثبت‌نام در این مورد جامانده‌اند که نیازمند بازنگری مجدد سپاه در این امر است.
به گفته وی، به طور متوسط ۶۰ تا ۷۰ تن موسیر در روستای حبشی توسط اهالی فرآوری و به استان‌هایی همچون تهران و اصفهان و کشورهای مرزی نظیر عراق صادر می‌شود.عزیزی گفت: علاوه بر خودرو بودن گیاه موسیر، با توجه به شرایط اقلیمی خاص حبشی در سال‌های اخیر مردم روستا به کشت این گیاه ارزشمند هم روی آورده‌اند.
وی بیان کرد: برنامه‌های آموزشی و ترویجی جهادکشاورزی شهرستان هم از نقش بسزایی در افزایش کشت موسیر در این روستا برخوردار خواهد بود.
عزیزی یادآور شد: ارائه تسهیلات اقتصاد مقاومتی در بحث فرآوری موسیر به صورت صنعتی در روستای حبشی از هدررفت بخش اعظم این گیاه ارزشمند جلوگیری کرده و در حل شدن بسیاری از مشکلات روستا از جمله اشتغالزایی، کاهش مهاجرت، ارتقای معیشت و اقتصاد روستا مؤثر خواهد بود.

برداشت ۱۰ تن موسیر از اراضی روستای حبشی

سرپرست جهادکشاورزی شهرستان اسدآباد در گفت‌وگو با ایسنا، از برداشت ۱۰ تن موسیر تازه از اراضی کشاورزی روستای حبشی این شهرستان خبر داد و گفت: بر اساس آمار و بررسی‌های انجام شده، امسال ۲ هکتار از اراضی کشاورزی روستای حبشی اسدآباد به صورت پراکنده به کشت موسیر اختصاص یافته است.
سقراط بیرنگ با بیان اینکه در شهرستان تنها در روستای حبشی کشت موسیر در چند سال متوالی انجام گرفته است، افزود: موسیر یک گیاه خودرو است که با توجه به صرفه اقتصادی و بازدهی مناسب و کم‌آب‌بر بودن، جهادکشاورزی سعی بر آن دارد تا کشت این محصول را در بین کشاورزان این شهرستان ترویج دهد.
وی با اشاره به ترویج و توسعه کشت مزارع دیم بیان کرد: در حال حاضر عمده‌ترین کشت‌کار موسیر در روستای حبشی، تنها ۵ هزار متر کشت موسیر امسال در اراضی کشاورزی خود انجام داد.
بیرنگ با بیان اینکه از هر هکتار کشت موسیر ۵ تن موسیر تازه برداشت می‌شود، گفت: از هر تن موسیر تازه ۲۵۰ کیلو پودر موسیر خشک به دست می‌آید.
وی ادامه داد: روستای حبشی به علت نبود صنایع تبدیلی و فرآوری لازم موسیر تازه را به صورت پودر خشک به عطاری‌ها و لبنیاتی‌های سطح شهر تحویل و به استان همدان و استان‌های دیگر و کشور عراق ارسال می‌کنند.
بیرنگ با بیان اینکه موسیر جزو خانواده سیر و پیاز بوده و برگ‌های آن بلند و میان‌تهی و گل‌هایش به رنگ سرخ یا بنفش است، گفت: موسیر سرشار از ویتامین C، پتاسیم، فیبر، اسیدفولیک، کلسیم و آهن است و منبع خوبی از پروتئین محسوب می‌شود و در طب سنتی از آن برای تقویت معده، هضم غذا، حذف سموم از بدن و ترمیم زخم‌ها استفاده می‌شود.
به گفته وی، با توجه به نیاز آبی کم موسیر و به منظور کاهش خسارت به مراتع، اقدام به کاشت این گیاه می‌تواند از سودآوری مطلوبی برای کشاورزان برخوردار باشد.

روستاها می‌توانند نقش محکمی با اقتصاد مقاومتی داشته باشند و این می‌طلبد توجه بیشتر به توسعه پایدار روستاها در این شهرستان داشته باشیم

جذب سرمایه‌گذار برای راه‌اندازی بسته‌بندی موسیر

نماینده مردم اسدآباد در مجلس شورای اسلامی هم با بیان اینکه باید پتانسیل‌ها و توانمندی‌های بالقوه روستاهای شهرستان به بالفعل تبدیل شود که برای اشتغال و تولید روستاها استفاده خواهد شد، گفت: در همین زمینه موقعیت اشتغالزایی لازم را در روستاهای اسدآباد فراهم خواهیم کرد.
اکبر رنجبرزاده ادامه داد: روستاها می‌توانند نقش محکمی با اقتصاد مقاومتی داشته باشند و این می‌طلبد توجه بیشتر به توسعه پایدار روستاها در این شهرستان داشته باشیم.
وی افزود: در روستاها باید طوری بسترسازی شود که شاهد ماندگاری ساکنان و حتی مهاجرت معکوس و همچنین رونق روستاها باشیم.
رنجبرزاده با تأکید بر برگزاری کلاس‌های آموزشی در روستاها گفت: در همین زمینه آموزش‌های لازم در هر روستا با توجه به پتانسیل‌های بالقوه هر روستا برای ایجاد اشتغال و تأمین معیشت مدیریت خواهد شد.
وی استفاده بهینه از پتانسیل‌های روستایی را گامی مؤثر در راستای اقتصاد مقاومتی دانست و یادآور شد: از حمایت‌های دولت با پرداخت تسهیلات لازم در رابطه با اقتصاد مقاومتی به روستائیان می‌توان با برنامه‌ریزی اصولی و کاربردی در زمینه‌های مختلف اشتغالزایی روستاها استفاده کرد.
رنجبرزاده با اشاره به روستای حبشی در امر فرآوری محصول موسیر بیان کرد: در تلاش هستیم تا با جذب سرمایه‌گذار نسبت به راه‌اندازی بسته‌بندی موسیر در این روستا اقدام شود.
وی گفت: مبل‌سازی و منبت، کارگاه‌های کوچک تولیدی و صنایع‌دستی از دیگر اشتغال‌هایی خواهد بود که با توجه به پتانسیل برخی دیگر از روستاها نسبت به آن اقدام خواهد شد.

راه‌اندازی قطب خشک‌کن موسیر بزودی در روستا

فرمانده سپاه پاسداران شهرستان اسدآباد هم از راه‌اندازی قطب خشک‌کن موسیر در آینده نزدیک در روستای حبشی خبر داد و گفت: با ارائه تسهیلات لازم در امر اقتصاد مقاومتی به اهالی روستای حبشی برای خرید دستگاه‌های خشک‌کن موسیر و میوه در آینده نزدیک در روستای حبشی اقدام می‌شود. حسن مرادی افزود تا کنون ۸۰ نفر متقاضی از روستای حبشی برای دریافت تسهیلات دستگاه خشک‌کن و فرآوری موسیر و میوه اعلام آمادگی کرده‌اند.

استقرار دستگاه بسته‌بندی موسیر در پیرسلمان

در ادامه بخشدار پیرسلمان درباره فرآوری صنعتی موسیر در تنها روستای شهرستان اسدآباد اظهار کرد: شرکت تعاونی دهیاران بخش، طرحی را در زمینه بسته‌بندی موسیر و بازاریابی آن با حذف واسطه‌ها ارائه و آمادگی خود را اعلام کرده است.
یزدان آزرمی با بیان اینکه دستگاه بسته‌بندی توسط شرکت دهیاران در بخش پیرسلمان مستقر خواهد شد، گفت: این شرکت علاوه بر بسته‌بندی موسیر، تولید ظروف یک‌بار مصرف را هم در برنامه دارد.
وی همچنین با اشاره به شرکت توانمندان جلگه افزود: شرکت توانمندان مستقر در قاسم‌آباد لک‌لک شامل تعدادی از افراد معلول بوده است که در امر تولید بطری‌های نوشیدنی هستند و قصد دارند نسبت به تولید ظروف یک‌بار مصرف و بسته‌بندی موسیر روستای حبشی هم با ارتقا و توسعه کاری خود اقدام کنند.
آزرمی با بیان اینکه هر دو شرکت طرح‌های خود را ارائه کرده‌اند، افزود: بخشداری پیرسلمان از طرح این دو شرکت حمایت خواهد کرد. وی با بیان اینکه امروزه تبلیغات و بسته‌بندی در عرضه محصولات حرف نخست را در دنیا دارد، گفت: هر کس از فرصت تبلیغات با بهره‌گیری از تبلیغات در فضای حقیقی و مجازی و تبلیغات بر روی بسته‌بندی‌ها در عرضه محصولات استفاده کند به اهداف مطلوب اقتصادی در اشتغال خود خواهد رسید.
آزرمی معتقد است: قطع به یقین فرآوری موسیر روستای حبشی به صورت صنعتی و بسته‌بندی محصول موسیر این روستا در معرفی «موسیر حبشی» از نقش مؤثری برخوردار است و به تبع آن اشتغال پایدار مناسبی را برای جوانان این روستا و حتی منطقه ایجاد خواهد کرد.

در اجلاس نماز رزن مطرح شد

جای خالی نماز در آثار فرهنگی- هنری

رزن- خبرنگار همدان‌پیام: امروزه آثار و نتایج نماز در آثار فرهنگی هنری خالی است؛ بنابراین مسئولان فرهنگی باید نسبت به گنجاندن آثار نماز در آثار هنری همت بورزند.
دبیر ستاد اقامه نماز استان همدان در اجلاس نماز شهرستان رزن با بیان اینکه کاهش آسیب‌های اجتماعی از اهداف اصلی اجلاس به شمار می‌رود، گفت: کاهش اعتیاد، کاهش طلاق، کاهش حاشیه‌نشینی و مدیریت فضای مجازی از محوریت‌های اصلی اجلاس به شمار می‌رود.
حجت‌الاسلام سید مرتضی حسنی‌حلم افزود: آنچه که در نظام اسلامی به دنبال آن هستیم عمل به احکام اسلامی در قالب نظام اسلامی است؛ بنابراین برای تحقق این نظام باید همه آحاد مردم بسیج شوند.
وی در ادامه با انتقاد از مسئولان امر بیان کرد: امروز حلاوت نماز و دین را نتوانستیم آنطور که باید به نسل جوان انتقال دهیم؛ بنابراین باید نیاز مخاطب را بشناسیم و روش‌های روزآمد با توجه به نیاز مخاطب القا شود.
فرماندار رزن هم گفت: باید به صورت راهبردی و کاملاً دقیق برای کاهش آسیب‌های اجتماعی -که از تأکیدات مقام معظم رهبری است-، برنامه‌ریزی صورت گیرد.
فتحعلی حسینی با اشاره به اینکه در حوزه عمران و امنیت گام‌های مؤثری برداشته شده، بیان کرد: متأسفانه در اجتماعی هجمه دشمنان مؤثر بوده است.
وی داشتن ساختار هدفمند برای جوامع را ضروری برشمرد و گفت: تمدن‌هایی که با هدف و تمرکز بر روی اعتقادات و اهداف خود حرکت کردند، موفق می‌شوند.
حسینی نهادینه کردن فریضه نماز در ادارات و دستگاه‌های اجرایی و همچنین دانشگاه‌ها را ضروری دانست و افزود: نماز از نیازهای جامعه، جوانان و نوجوانان و از نیازهای فرهنگی اجتماع است.
وی گفت: امروز در عصر ارتباطات قرار داریم و نسل جوان و نوجوان ما مطالبه‌گر هستند و نیاز است علما پاسخگوی آنها در حوزه نماز و فرهنگی باشند و روحانیان باید اعتماد در جوانان ایجاد و آنها را جذب کنند.
فرماندار رزن بیان کرد: همه کسانی که در حوزه فرهنگی هستند، باید بتوانند مخاطبان خود را جذب کرده تا از منجلابی که می‌تواند وجود داشته باشد دور شوند.

تخصیص نیافتن بودجه برای اقامه نماز در کشور

امام‌جمعه رزن در ادامه با تأکید بر اینکه نماز اول وقت دوای بسیاری از ناهنجاری‌های جامعه است، گفت: نماز اول وقت در درازمدت باعث اصلاح جامعه می‌شود.
حجت‌الاسلام حسن طاهری با بیان اینکه دشمن می‌خواهد تا ما بی‌دین، سازشکار، محتاج و غافل باشیم، اظهار کرد: دشمن برای رسیدن به اهدافش از همه ابزارها بهره گرفته و بودجه زیادی را برای این هدف صرف کرده است و با راه‌اندازی کانال‌هایی در صدند تا شبهه‌افکنی کنند.
وی با بیان اینکه آزادی دارای معنی و مفهومی است و نباید از آن سوء برداشت کرد، گفت: دوای غفلت، نماز است و باید به آن توجه شود.
طاهری همچنین با تأکید بر ترویج سبک زندگی اسلامی و ازدواج آسان با بیان اینکه اگر جوان زود ازدواج کند برابر آسیب‌ها بیمه می‌شود، یادآور شد: ازدواج سبب تقویت معنویت می‌شود.
وی با تأکید بر اینکه باید در هر خانه‌ای یک کتاب راز و اسرار نماز وجود داشته باشد، گفت: همچنین باید به نماز مدارس توجه اساسی شود.
امام‌جمعه رزن با بیان اینکه مسأله نماز باید جدی گرفته شود، عنوان کرد: نخستین کار مؤمن پس از ایجاد حکومت، اقامه نماز است.

الووو پیام

ایمیل ——— mardomi@hamedanpayam.com
پیامک ——— ۱۰۰۰۶۰۶۶
تلفن و پیام‌گیر ——— ۳۸۲۷۹۰۴۰ - ۰۸۱

موضوع تاکسی گردشگری را مطرح کردید؛ خواستم بگویم در مجموعه این بحث خوبی بود... اما به اعتقاد من که نمی‌دانم چقدر کارشناسی شده است، در مجموع تمامی تاکسی‌های شهر باید در این امر آموزش ببینند؛ زیرا نخستین کسانی که با افراد گردشگر ارتباط مستقیم دارند، تاکسیداران هستند.
این افراد باید از روابط عمومی و اجتماعی و برخورد و معرفی استان آگاهی داشته باشند تا بتوانند نخستین گزینه برای گردشگری مان باشند. با سپاس

تماس تلفنی

موضوع تشکیل سمن آب در استان آن‌هم در شهرستان رزن موضوع جالبی بود اما نباید این را هم فراموش کرد که نمادین نباشد و همراه با راهکار و فرهنگسازی صحیح پیش برود.
این معضل جهانی است و همه باید دست در دست هم آن را حل کنند... مسئولان محترم هم باید در این زمینه هدایت و نظارت داشته باشند و به صورت جدی‌تر ورود پیدا کنند مثلاً نواقص را برطرف کنند از جمله پرتی آب برای فرسودگی‌ها و...

محمدی

جاده‌های مرگ را در اولویت قرار بدهید. نمی‌دانم تا کی باید برخی مسیرهای تردد در این استان محلی برای مرگ انسان‌ها باشد و کسی هم کاری نکند. با وعده و وعید که کاری راه نمی‌افتد!
چندین سال است که آورزمان را به عنوان جاده مرگ می‌شناسیم و هنوزم که هست خبر تصادف و مرگ و مجروح شدن همشهری و هموطنانمان را می‌شنویم و می‌بینیم...
خداوند به خانواده‌های آنها صبر بدهد و به مسئولان ما همت. تو را به خدا وجدان کاری هم لطفا لحاظ کنید...

تماس تلفنی

خبر

حادثه در ورودی‌های نهاوند به استقبال زائران می‌رود

حادثه‌های تصادف در ورودی‌های نهاوند و مسیرهای تردد زائران، این روزها به اوج خود رسیده است.
گویا نهاوند که از جمله مسیرهای پرتردد زایران کربلا بوده و این روزها هم میزبان بازگشت آنها به شهرها و استان‌هایشان است، به مسیری ناامن در راه رسیدن زائران عتبات عالیات به شهرهای آنها تبدیل شده است.
به گزارش خبرنگار ما، این در حالیست که مسئولان، چند روز پیش از پر حادثه‌ترین مسیر شهرستان (آورزمان- نهاوند، فیروزان- نهاوند) بازدید کردند؛ مسیری که در هفته گذشته تاکنون چندین حادثه مرگبار رخ داده است.
اما باید گفت تدابیر مقطعی هم برای مسافرانی که در حال بازگشت از عتبات عالیات هستند، اندیشیده نشده است و این همچنان مرگ و حادثه است که مسافران را نیمه‌راه بدرقه می‌کند. برخورد ۲ دستگاه خودروی سواری پیکان و ۲۰۶ در جاده فیروزان- نهاوند، تعداد ۵ مجروح بر جای گذاشت.
در این حادثه چهارمین تصادف خودروی زائران کربلا در جاده‌های نهاوند در روزهای اخیر است که دوشنبه نخستین روز آذرماه ۹۵ صبح ساعت ۹:۱۷ دقیقه در محور نهاوند- فیروزان سر جاده روستای چولک محمدآباد رخ داد و به این مرکز گزارش شد.
به گفته کیانی، مسئول فوریت‌های پزشکی شهرستان؛ این حادثه ۵ نفر مجروح داشته و اکثر سرنشینان خودروی ۲۰۶، زائرین کربلا بودند که پس از اقدامات اولیه با آمبولانس‌های مرکز فوریت‌های پزشکی نهاوند به بیمارستان آیت‌ا... علیمرادیان این شهرستان منتقل شدند.

برگزاری ۸۰ عنوان برنامه بسیج در رزن

رزن- خبرنگار همدان‌پیام: امسال به مناسبت فرا رسیدن هفته بسیج بیش از ۸۰ عنوان برنامه متنوع در شهرستان رزن برگزار خواهد شد.
جانشین فرماندهی سپاه ناحیه رزن در نشست خبری‌اش گفت: برگزاری همایش ۳ هزار نفری، دیدار نخبگان بسیج با امام‌جمعه رزن، برنامه‌های ورزشی و فرهنگی، غبارروبی گلزار شهدا، افتتاح سوله‌های ورزشی، افتتاح پروژه‌های اقتصاد مقاومتی و همایش مدافعین حرم و تجمع بسیجیان در سالن شهید مفتح رزن از مهمترین برنامه‌های شهرستان است.
فرهاد شیرزاد افزود: برای استقبال از زائران اربعین در شهرستان ۳ موکب پیش‌بینی شده است.
وی همچنین از پرداخت بیش از ۶۰ میلیارد ریال تسهیلات اقتصاد مقاومتی در سالجاری خبر داد و گفت: این میزان تسهیلات با هدف ایجاد اشتغال پایدار در زمینه‌های خیاطی و پرورش بوقلمون پرورش قارچ به بسیجیان پرداخت شده است.
به گفته شیرزاد، در سال گذشته ۳۰ میلیارد ریال تسهیلات اشتغال برای اقتصاد مقاومتی پرداخت شده که این تسهیلات از ۱۰۰ تا ۳۰۰ میلیون ریال برای کارآفرینان بوده است.
وی با بیان اینکه ۸ سوله ورزشی صالحین برای شهرستان پیش‌بینی شده است، اظهار کرد: امسال ۳ سوله به بهره‌برداری خواهد رسید که برای ساخت هر کدام از این سوله‌ها بیش از ۲ میلیارد و ۵۰۰ میلیون ریال هزینه شده است.

پیام تاریخ، تمدن و فرهنگ مادستان
The Message Of Madestan's History & Civilization & Culture
روزنامه همدان پیام
۴
چهارشنبه ● ۳ آذرماه ۱۳۹۵ ● شماره ۲۷۸۷
ایران و جهان
slasat@hamedanpayam.com

خبر

عیادت رهبر معظم انقلاب از آیت‌ا... موسوی اردبیلی

حضرت آیت‌ا... خامنه‌ای صبح روز سه‌شنبه با حضور در یکی از بیمارستان‌های تهران، از آیت‌ا... موسوی اردبیلی عیادت کردند.
به گزارش پایگاه اطلاع‌رسانی دفتر مقام معظم رهبری، حضرت آیت‌ا... خامنه‌ای صبح سه‌شنبه با حضور در یکی از بیمارستان‌های تهران، از آیت‌ا... موسوی‌اردبیلی عیادت کردند.
رهبر انقلاب اسلامی در این عیادت ضمن دعا برای آیت‌ا... موسوی‌اردبیلی، از اقدامات انجام‌شده برای معالجه ایشان مطلع شدند.

خبر

تیم تروریستی در شرق متلاشی شد

معاون امنیتی و انتظامی وزیر کشور گفت: وزارت اطلاعات شب گذشته یک تیم تروریستی را در شرق کشور متلاشی کرد.
به گزارش ایلنا، حسین ذوالفقاری در جمع خبرنگاران افزود: این تیم تروریستی ۴ نفره بودند که یک نفر به هلاکت رسید و ۳ نفر دستگیر شدند.او بیان کرد: در این عملیات مقداری مواد منفجره تیم تروریستی متلاشی شده به دست آمده است.همچنین علی اصغر میرشکاری معاون امنیتی استاندار سیستان و بلوچستان اظهار کرد: به دنبال هوشیاری و دقت نظر نهادهای امنیتی بویژه سربازان گمنام امام زمان(عج) شب سه‌شنبه یک تیم تروریستی در سیستان‌وبلوچستان منهدم شد.

بین الملل

ایران برای روابط با اتحادیه اروپا اهمیت قائل است

رئیس‌جمهور از بازگشایی سفارت اسلوونی در تهران خبر داد و گفت: فردا سفارت اسلوونی در تهران بازگشایی می‌شود که به مفهوم اراده قوی دو کشور برای توسعه روابط است.
به گزارش ایسنا، حجت‌الاسلام والمسلمین حسن روحانی با اشاره به برگزاری جلسات عمومی و خصوصی با هیأت کشور اسلوونی و صحبت در مورد مسائل دوجانبه، افزود: در این دیدارها پیرامون موضوعات مورد علاقه دوطرف در منطقه و موضوعات بین‌المللی گفت‌وگو کردیم و در بسیاری مسائل نظرات مشترک داشتیم ودر مسیر استحکام روابط ایران با اتحادیه اروپا و هم توسعه روابط دوجانبه بین دو کشورنیز گفت‌وگو کردیم.

خبر

مسئول سازمان بسیج سازندگی اعلام کرد

افتتاح ۱۳۸۶ پروژه محرومیت‌زدایی در هفته بسیج

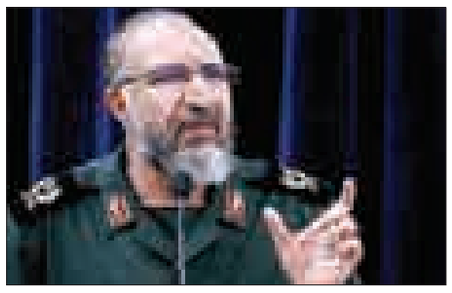

مسئول سازمان بسیج سازندگی از افتتاح هزار و ۳۸۶ پروژه محرومیت‌زدایی در هفته بسیج خبر داد.
سردار سرتیپ دوم نعمان غلامی در گفت‌وگو با ایرنا افزود: از این رقم هزار و ۱۸۳ طرح در قالب احداث مدرسه، خانه عالم، خانه نیازمند، داروخانه و اورژانس و ۲۰۳ طرح در قالب مرمت و بازسازی به بهره‌برداری می‌رسد.
وی با بیان اینکه فلسفه وجودی بسیج سازندگی، حضور جوانان و اعزام آنها برای پروژه‌های محرومیت‌زدایی است گفت: در ۵ سال گذشته ۸۰ هزار طرح محرومیت‌زدایی در کشور اجرا شده است.
به گفته مسئول سازمان بسیج سازندگی درباره کمک ساخت ۵ هزار خانه نیازمند گفت: کمیته امداد امسال تأمین مالی ۵ هزار خانه نیازمندی را انجام داد که گروه‌های جهادی این طرح‌ها را احداث کردند.
سردار غلامی اعلام کرد: استان‌های خوزستان با افتتاح ۱۸۱ پروژه، مازندران با ۱۳۷ پروژه، هرمزگان با ۸۵ پروژه و آذربایجان شرقی با ۶۵ پروژه رتبه‌های اول تا چهارم در حوزه افتتاح پروژه‌های محرومیت‌زدایی در بین ۳۲ استان را به خود اختصاص دادند.
سردار غلامی تأکید کرد: یکی از رویکردهای بسیج سازندگی در اقتصاد مقاومتی، تمرکز بر صنایع تبدیلی و ایجاد واحدهای کوچک صنایع تبدیلی است.
وی توضیح داد: در کشور ما ضایعات محصولات کشاورزی و باغی زیاد است و طبق آمار وزارت جهادکشاورزی به طور میانگین ۱۹ درصد از محصولات باغی به شکل ضایعات است.
رئیس سازمان بسیج سازندگی ادامه داد: با کار کارشناسی و مطالعات انجام شده و هماهنگی با مسئولان شهرستان و دستگاه‌های دولتی تصمیم گرفتیم یک محصول که دارای ضایعات است را با فرآوری به محصول دیگری تبدیل کنیم.
وی با اشاره به ۳۵۰ هزار تن محصول سیب شهر سمیرم، تصریح کرد: ۵۰ هزار تن از این سیب به شکل ضایعات است در صورتی که می‌توان با این ضایعات محصولات دیگری همچون سرکه سیب، لواشک، دمنوش سیب و... به دست آورد که با مطالعات انجام شده مقرر شد شهر سمیرم تبدیل به قطب سرکه سیب شود.
رئیس سازمان بسیج سازندگی اعلام کرد: از تاریخ دوم لغایت هفتم آذرماه در بوستان گفت‌وگو تهران ۱۲۵ شهرستان محصولات و تولیدات خود را عرضه می‌کنند.
به گفته سردار غلامی، در این نمایشگاه شهرستان‌ها با ارائه محصولات مرتبط با قطب خود اقدام به تبلیغ در نمایشگاه اقتصاد منهای نفت می‌کنند.
مسئول سازمان بسیج سازندگی در ادامه این گفت‌وگو اظهارکرد: سازمان بسیج سازندگی از سال ۹۲ با رویکرد کمک، تسهیل‌گری و در امتداد دستگاه‌های دولتی به طرح‌های اقتصاد مقاومتی ورود کرد.
وی با تأکید بر این که بسیج سازندگی مستقل از دولت و دستگاه‌ها نیست، افزود: ما با وزارتخانه‌ها، فرمانداران و استانداران هماهنگ هستیم و در واقع آن دسته از کار دستگاه‌ها را که می‌توان با کار مردمی و نیروهای بسیجی انجام داد را در دست می‌گیریم.
سردار غلامی اضافه کرد: بسیج سازندگی در ۱۲ عرصه در حوزه امنیت غذایی با دستگاه‌ها همکاری می‌کند که در طول ۳ سال گذشته بیش از ۹۷ هزار واحد اقتصادی در کشور ایجاد کرده‌ایم.
وی با اشاره به همایش طلایه‌داران اقتصاد مقاومتی که ۶ آذرماه در تهران برگزار می‌شود، گفت: در این همایش از ۳۰۰ نخبه فعال در عرصه‌های اقتصاد مقاومتی و صنایع تبدیلی تجلیل می‌شود و همچنین قریب به ۱۰ هزار طرح اقتصادی مقاومتی افتتاح می‌شود.
سردار غلامی با بیان این که سازمان بسیج سازندگی تلاش می‌کند الگوهای موفق را معرفی کند، افزود: هر سال در هفته بسیج با برگزاری همایش طلایه‌داران، الگوهای موفق استان‌ها را به تهران می‌آوریم و از آنها تجلیل می‌کنیم.
مسئول بسیج سازندگی تصریح کرد: سازمان بسیج سازندگی الگوهای موفق را از استان‌ها می‌گیرد و با توجه به شاخص‌هایی همچون ایجاد بیشترین اشتغال، رعایت زنجیره ارزش و برخورداری از پایداری لازم علاوه بر تجلیل از آنها در استان مربوطه از برترین‌های آنها در استان تهران تجلیل می‌شود.
وی اظهارکرد: امسال در تهران ویژه‌نامه منهای نفت نیز منتشر می‌شود که در آن ۳۴ نفر به عنوان منتخب معرفی می‌شوند و از بین آنها نیز ۱۰ نفر به عنوان منتخب ملی معرفی می‌شوند و در این ویژه‌نامه روند ورود این افراد به موضوع، چالش ها، درآمد و مسائل دیگر به کسانی که قصد ورود به این حوزه‌ها را دارند معرفی می‌شود.

لاریجانی در نطق پیش از دستور:

اقدام دادستانی مشهد در مورد سخنرانی مطهری تأسف‌آور است

رئیس مجلس شورای اسلامی، ضمن تأسف‌آور خواندن اقدام دادستانی مشهد در مورد سخنرانی نایب‌رئیس مجلس، گفت: اینگونه اقدام‌های تکرروانه باعث تفرقه و انشقاق در ساختارهای کشور می‌شود.
به گزارش ایلنا، علی لاریجانی در جریان نشست علنی مجلس و در بخشی از نطق میان دستور خود در واکنش به لغو سخنرانی مجوزدار علی مطهری، نایب‌رئیس مجلس شورای اسلامی در مشهد گفت: اقدامی که دادستان مشهد در مورد سخنرانی نایب‌رئیس مجلس شورای اسلامی انجام دادند و موجب این همه بحث در کشور گردید، تأسف‌آور است.
او با بیان اینکه قانونگذار شورای تأمین را برای بررسی همین امور در نظر گرفته است، اظهار داشت: بر فرض اطلاعاتی به دادستانی مشهد رسیده که این سخنرانی با مشکل امنیتی مواجه می‌شود، راهکار آن طرح موضوع در شورای تأمین و تصمیم جمعی است.
رئیس مجلس شورای اسلامی با بیان اینکه نمی‌خواهد فعلاً قضاوت نهایی داشته باشم، اعلام کرد: سخنان دادستان را نشنیدم اما از چند روز قبل از اربعین که در جریان قرار گرفتم و موضوع را با رئیس قوه قضاییه در میان گذاشتم، ایشان هم ترجیحاً موضوع را بحث در شورای تأمین و تصمیم‌گیری در آن می‌دانستند و آقای استاندار خراسان رضوی هم در تماس با اینجانب گفتند ما از نظر شورای تأمین استان مشکل امنیتی پیش‌بینی نمی‌کنیم.
لاریجانی تأکید کرد: وزیر کشور هم در روز اربعین همین معنا را بیان داشتند.
او افزود: شورای تأمین برای بررسی همه‌جانبه همین امور است که هر نهاد عضو، اطلاعات خود را مطرح کند تا در حکومت با نظر قاطع عمل شود بنابراین چنین رفتارهای تکرروانه در مستندترین وجه آن، خود عامل تفرقه و انشقاق در ساختارهای کشور و بروز اختلاف می‌شود.
لاریجانی یادآور شد: اینگونه رفتارها به‌هیچ‌وجه به مصلحت کشور آن هم در شرایط حساس فعلی نیست؛ البته به نظر می‌رسد استانداران در اینگونه موارد به عنوان رئیس شورای تأمین و مسئول امنیت استان باید دستور صریح به نیروی انتظامی بدهند و قبل از بروز حادثه جلوی اینگونه اقدامات را بگیرند.
رئیس مجلس شورای اسلامی در پایان تصریح کرد: لازم است کمیسیون شوراها و امور داخلی کشور ابعاد این موضوع و همچنین موارد مشابه آن که در خبرها آمده است را رسیدگی و نتیجه نهایی را به مجلس گزارش دهند البته نظر مسئولان در قوه قضاییه و دولت نیز اخذ شود و نظر جامع اعلام گردد تا از تکرار این اقدامات در کشور جلوگیری شود.

طرح فراکسیون امید برای جلوگیری از اخلال در مراسم و سخنرانی‌ها

رئیس فراکسیون امید مجلس شورای اسلامی گفت: طرحی در فراکسیون امید مجلس شورای اسلامی در راستای جلوگیری از اخلال در مراسم‌ها و سخنرانی‌ها در حال تهیه است که تا چهارشنبه نهایی می‌شود.
محمدرضا عارف در گفت‌وگو با ایرنا گفت: ما به جدیت موضوع لغو سخنرانی علی مطهری در مشهد را در مجلس پیگیری می‌کنیم، در این راستا فراکسیون امید مجلس جلسه فوق‌العاده برگزار کرد و تصمیمات خوبی در این زمینه گرفته شد.
وی افزود: ما بیانیه‌ای را در این زمینه تهیه کرده‌ایم که امضاهای آن در حال جمع‌آوری است و انشاءا... در جلسه علنی مجلس قرائت می‌شود.
رئیس فراکسیون امید مجلس شورای اسلامی خاطرنشان کرد: همچنین بنا شده است که ما سؤالاتی را در موضوع لغو سخنرانی‌ها از ۳ وزیر اطلاعات، کشور و دادگستری در مجلس داشته باشیم و متناسب با پاسخ‌هایی که این افراد می‌دهند تصمیم‌گیری خواهیم کرد.
عارف با اشاره به این که دو طرح در فراکسیون امید در حال آماده شدن است، گفت: طرح اول در موضوع آقای مطهری است که همکاران در کمیسیون در حال کار کردن در این زمینه هستند. تا چهارشنبه این طرح نهایی می‌شود و به امضا می‌رسد.
وی افزود: بر اساس این طرح، باید جلوی اخلال در مراسم‌ها گرفته شود و ابهامی که بعضاً وجود دارد بخصوص در مورد وظایف قانونی نهادهایی که باید نظم و مقررات را رعایت کنند، رفع شود.
عارف یادآور شد: انشاءا... با تهیه این طرح، از اینگونه اقدامات جلوگیری شود؛ زیرا امروز کشور نیاز به آرامش دارد از سویی نماینده حق قانونی‌اش است که در هر زمینه اظهارنظر کند. آزادی جزو شاه‌بیت‌های قانون اساسی ماست. در این راستا از طریق پیگیری، نظارت و اگر نیاز به اصلاح قانون یا قانون جدید باشد اقداماتی را انجام خواهیم داد.
رئیس فراکسیون امید مجلس اضافه کرد: همچنین طرح دیگری در این فراکسیون در حال آماده شدن است که این طرح در راستای مقابله با رفتار آمریکا است که بر اساس آن برخی از محصولات کشاورزی که به صورت مستقیم یا غیرمستقیم وارد می‌شود، ورودش منع شود.
وی ادامه داد: این طرح با محوریت فراکسیون امید مجلس در حال پیگیری است و در راستای مقابله به مثل با رفتارهای آمریکاست.

خبر

۲۲۰ نماینده اقدام آمریکا در تمدید ۱۰ ساله قانون تحریم ایران را محکوم کردند

بیش از ۲۲۰ نفر از نمایندگان مجلس در بیانیه‌ای اقدام مجلس نمایندگان آمریکا در تمدید ۱۰ ساله قانون تحریم جمهوری اسلامی ایران را محکوم کردند. به گزارش ایلنا، در جریان نشست علنی امروز مجلس شورای اسلامی بیش از ۲۲۰ نفر از نمایندگان در بیانیه‌ای اقدام مجلس نمایندگان آمریکا در تمدید ۱۰ ساله قانون تحریم جمهوری اسلامی ایران را محکوم کردند.

سؤال‌های ملی نمایندگان از ۷ وزیر اعلام وصول شد

عضو هیأت‌رئیسه مجلس سؤال ملی نمایندگان مجلس از وزرای نفت، اقتصاد، دادگستری، تعاون، علوم و راه و کشور را اعلام وصول کرد.
به گزارش ایلنا، غلامرضا کاتب در جریان نشست علنی مجلس شورای اسلامی، با اشاره به موارد اعلام وصولی صحن علنی گفت: سؤال ملی ادیانی از وزیر اقتصاد و دارایی در خصوص عدم مدیریت و نظارت لازم نسبت به پرداخت و دریافت حقوق و مزایای غیرمتعارف در بانک‌ها و شرکت‌های بیمه دولتی، انصراف دادند که اعلام وصول می‌شود و همچنین سؤال ملی محمد دهقان نماینده چناران، طرقبه و شاندیز در مجلس شورای اسلامی از وزیر دادگستری در خصوص اقدام‌های صورت گرفته برای جلوگیری از ورود هزاران میلیارد تومان کالای قاچاق به کشور اعلام وصول می‌شود.
عضو هیأت‌رئیسه مجلس همچنین خاطرنشان کرد: سؤال ملی عبدالرضا مصری، نماینده کرمانشاه در مجلس شورای اسلامی از وزیر تعاون، کار و رفاه اجتماعی در خصوص علت انتصاب رئیس هیأت مدیره تأمین اجتماعی علی‌رغم گزارش‌های نهادهای نظارتی و اطلاع از فساد مالی نامبرده و همین‌طور سؤال دیگر این نماینده از وزیر دادگستری در خصوص صدور حکم موقت در محاکم دیوان عدالت اداری اعلام وصول می‌شود. نماینده مردم گرمسار در مجلس شورای اسلامی یادآور شد: سؤال ملی نصرا... پژمان‌فر، نماینده مشهد و کلات در مجلس شورای اسلامی از وزیر دادگستری در خصوص عدم ابلاغ آیین‌نامه قانون شورای حل اختلاف علی‌رغم گذشت بیش از ۶ ماه از اجرایی شدن این قانون اعلام وصول شد و همچنین سؤال ملی آقایان محمدمهدی زاهدی و نصرا... پژمان‌فر نمایندگان کرمان، راور، مشهد وکلات از وزیر علوم، تحقیقات و فناوری در خصوص اجرای برنامه‌های خلاف شرع و چاپ نشریات موهون در دانشگاه اعلام وصول می‌شود.
او ادامه داد: علاوه بر این سؤال ملی ۱۲ نفر از نمایندگان مجلس از وزیر نفت در خصوص تأثیر الگوی جدید قراردادهای نفتی در تضعیف استقلال کشور و همچنین سؤال ملی ۱۴ نفر از نمایندگان مجلس شورای اسلامی از وزیر نفت در خصوص اجرایی کردن قراردادهای جدید نفتی علی‌رغم عدم اصلاح ایرادهای اصلی در الگوی پیشنهادی و تضاد آن با سیاست‌های کلی اقتصاد مقاومتی اعلام وصول می‌شود.

هشدار وزیر کشور نسبت به تند شدن فضای سیاسی کشور

وزیر کشور با تشریح جزئیات ماجرای لغو سخنرانی علی مطهری در مشهد هشدار داد که تند شدن فضا به نفع کشور نیست.
به گزارش ایسنا، وزیر کشور در نشست خبری خود در پاسخ به سؤال خبرنگار درباره حوادث مشهد و اینکه چرا این حساسیت‌ها در خصوص آلودگی هوا و مشکلات زائران در ورود به کشور عراق برای وزارت کشور وجود ندارد؟، اظهار داشت: هر موردی مسئولی دارد، همه اینها باید در جایگاه خودش بررسی شود. در بحث رکود ما شرایط خاصی داریم؛ الان دولت توانسته رکود منهای ۸/۵ را به منفی ۴/۴ برساند. نگاه دولت ترجیح امری بر امر دیگر نیست.
خبرنگاری با اشاره به نامه رئیس‌جمهور در پاسخ به نامه علی مطهری عنوان کرد در نامه آقای روحانی اشاره شده است، ورود افراد به مراکز حساس، توضیح بفرمایید منظور رئیس‌جمهور از نفوذ افراد به مراکز حساس چه بوده است؟ که وزیر کشور در پاسخ گفت: منظور رئیس‌جمهور را دستگاه اطلاعاتی باید بررسی کند، ایشان هم نگفته قطعا نفوذ بوده ایشان احتمال دادند. به هر حال ممکن است عده‌ای به دنبال اختلاف در کشور و زیر سؤال بردن اربعین باشند. بیان ایشان شامل دستور است.
خبرنگاری از وزیر کشور سؤال کرد که چرا قرار بود نشست علی مطهری در یک مکان دولتی برگزار شود؟، گفت: اگر تشخیص رئیس دستگاه این بوده که آن مکان اجاره داده شود مشکلی ندارد؛ مشکل خاص قانونی وجود ندارد و اگر عدالت و انصاف رعایت شود اشکالی ندارد. یعنی اینگونه نباشد که به یکی اجاره داده شود و به یکی نه. به هر حال مکان اولی را دادستانی لغو کرد در حالی که امنیت تأمین شده بود و معاون سیاسی استانداری قول تأمین امنیت را داده بود، وقتی مجوز صادر می‌شود یعنی امنیت هم تأمین خواهد شد و مشکل امنیتی وجود نداشته است، با رعایت انصاف و عدالت می‌شود مکان دولتی را اجاره داد اما زمان انتخابات این اجازه داده نمی‌شود.
خبرنگاری از وزیر کشور سؤال کرد گفتید صدور مجوز برای برگزاری تجمع و سخنرانی بر عهده وزارت کشور است اما در این چند سال تجمعات بسیاری در دانشگاه لغو شد، چرا برای آنها نشست نمی‌گذارید و اطلاع‌رسانی نمی‌کنید؟ که وزیر پاسخ داد: ما دو جا تجمع داریم؛ یکی محدوده‌های دانشگاه است که مسئولیت آن بر عهده خود دانشگاه است و من هم به عنوان وزیر کشور حق ورود به دانشگاه را ندارم، نیروی انتظامی هم حق ندارد. شورای فرهنگی دانشگاه مجوز این برنامه‌ها را می‌دهد. در مساجد نیز اماکن مجور می‌دهد.
رحمانی فضلی تأکید کرد: آن جایی را ما مجوز می‌دهیم ۱۰۰ درصد امنیت آن را تأمین می‌کنیم و برای من فرقی نمی‌کند کدام گروه برگزارکننده است ما در وزارت کشور به قانون عمل می‌کنیم.
وی با اشاره به ماجرای لغو سخنرانی علی مطهری در مشهد یادآورشد: در مشهد مجوز گرفته شده بود. از نظر من به عنوان وزیر کشور این سخنرانی انجام می‌شد هیچ اتفاقی رخ نمی‌داد، مردم ما فهیم هستند و جمهوری اسلامی بسیار توانمند است. حالا ممکن است گزارشی از تجمع به مقام مسئول داده شود که آن مقام هم دادستانی باشد که احتمال بی‌نظمی داده باشد، در این صورت مقررات می‌گوید مسئول امنیت داخلی وزیر کشور است و شورای امنیت کشور مسئول این امنیت است. در این شورا هم قوه قضاییه، هم سپاه و هم سایر قوا و نهادها نماینده دارند.
رحمانی فضلی ادامه داد: آقای مطهری هم به من تلفن کرد و گفت چنین اتفاقی افتاده است، با استاندار خراسان رضوی تماس گرفتم ایشان گفت هم با اقای آملی لاریجانی و هم علی لاریجانی و هم با دادستان صحبت شده بود، ایشان گفت همه قول مساعد دادند و گفتند برگزاری این مراسم ایرادی ندارد. من گفتم شما همه مسئولیت را قبول کنید. استاندار گفت که دادستانی محل سخنرانی را پلمپ کردهاست. ایشان گفت جا را عوض کردم اما نمی‌دانست که باز هم ممکن است مانع شوند. نیروی انتظامی ضابط قوه قضاییه است و مکان را پلمب کرده بود هرچند نمی‌توانست این کار را انجام دهد. متأسفانه این مشکل حل نشد و مراسم سخنرانی لغو شد. موضوعی که می‌شد تمهیدات مناسبی برای ان مراسم اتخاذ شود و سخنرانی صورت گیرد.
وزیر کشور در ادامه با بیان اینکه همه باید خویشتن داری کنیم، تصریح کرد: تند کردن فضا مناسب نیست، همه باید بنشینند و چاره بیاندیشند.
رحمانی فضلی یادآور شد: در این مسأله باید استنباط دادستان شنیده می‌شد، هرچند به نظر من این استنباط درست نیست. الان نیروهای ما در مشهد در حال بررسی این موضوع هستند اما رسانه‌ها و جناح‌ها هم باید خویشتن داری کنند؛ زیرا تند شدن فضا به نفع کشور نیست.
خبرنگاری سؤال کرد که بارها اعلام شد فرمانداران همسو با دولت نیستند و این مشکلات هم بخاطر ناهمسویی فرمانداران با دولت شکل می‌گیرید، چرا وزارت کشور تصمیم جدی درباره مدیران ناهمسو با دولت اتخاذ نمی‌کند اخیراً همچنین سخنرانی صادق زیبا کلام در قزوین لغو شد علت آن چه بود؟ که رحمانی فضلی پاسخ داد: در خصوص قزوین مسئله حل شد. به استاندار دستور دادم شورای تأمین تشکیل شود و دادستان هم دعوت شود که این جلسه برگزار و صورت جلسه شورای تأمین برای من فرستاده شد. دادستان در این جلسه مجاب شد که سخنرانی برگزار شود. من هم گفتم که سخنرانی باید انجام شود. به رئیس دانشگاه هم ابلاغ شد مشکلی برای سخنرانی وجود ندارد. رئیس دانشگاه باید ۲۴ ساعت قبل به استانداری برای بررسی شرایط بیرونی خبر می‌داد، اما خود دانشگاه ابلاغ کرده که سخنرانی لغو شده است. خود دانشگاه تصمیم گرفته سخنرانی آقای زیباکلام در قزوین لغو شود.
وی همچنین درباره ماجرای سخنرانی مطهری در شیراز که به درگیری انجامید نیز گفت: مسأله شیراز متفاوت بود و از جنس مشهد نبود. استاندار فارس هم به خاطر مشکل پیش آمده عوض نشده بود و دلایل دیگری داشت. آقای فرماندار مشهد هم به این دلیل برکنار نشده و من ۸/۱۸ حکم را زده بودم. فرمانداران و مدیران ما از جنس مدیریت در دولت گذشته نیستند اما ممکن است سلیقه‌های متفاوتی داشته باشند. به هر حال در شیوه مدیریت ممکن است سلیقه‌ها متفاوت باشد.
رحمانی‌فضلی ادامه داد: در داستان مشهد دادستان گفته است که طبق برخی گزارش‌های دستگاه‌های امنیتی، احتمال وقوع درگیری و بی‌نظمی در برگزاری این سخنرانی وجود دارد که ما از وزارت اطلاعات و نیروی انتظامی در این باره پرسیدیم و آنها اعلام کردند که از نظر ما هیچ مشکل امنیتی در این خصوص وجود نداشته است.
وی خاطرنشان کرد: از هر جناحی دوستان به من لطف دارند. در انتخابات قبلی چقدر فضاسازی شد مبنی بر اینکه با این وزیر انتخابات نمی‌شود برگزار کرد؟! باید قبول کنیم عده‌ای هستند که دین، حقیقت و قانون را بر منافع سیاسی و جناحی ترجیح می‌دهند.
وزیر کشور همچنین در پاسخ به این سؤال که چرا سخنرانی‌های احمدی‌نژاد با وجود پرونده‌هایی که دارد براحتی برگزار می‌شود، اما فرزند شهید مطهری نمی‌تواند سخنرانی کند و علت رفتارهای فراقانونی در استان خراسان رضوی با حاکم خود خوانده آن چیست، گفت: این بحث حاکم خودخوانده درست نیست حفظ ادب برای ما واجب است.آقای علم‌الهدی نماینده ولی فقیه هستند و ممکن است ایده‌های دیگری داشته باشند و باید احترام این افراد که مورد تأیید رهبری هستند حفظ شود. متأسفانه مسائل تندی علیه فرد مؤمنی که دیگاه متفاوتی دارد مطرح می‌شود! این درست نیست و نباید این قضاوت‌ها در جامعه مطرح شود.
وی ادامه داد: اینکه برای احمدی‌نژاد امنیت وجود دارد، برای ما نفس امنیت مطرح است. درباره سخنرانی ایشان به وی تذکر داده شده است که باید به ما اطلاع بدهید و امنیت شما با ما است اما احمدی‌نژاد گفته امنیت جاهایی که می‌رویم با خودمان است و خودم تأمین می‌کنیم.
وزیر کشور تصریح کرد: ما از لغو سخنرانی آقای مطهری متأسف هستیم. دادستان با توجه به اختیارات قانونی این کار را انجام داده است که هم رئیس‌جمهور، هم من و هم رئیس مجلس و حتی به نقل از رئیس محلس رئیس قوه قضاییه هم مخالف بودند، کار درستی نبوده و پیگیری می‌شود.
خبرنگاری سؤال کرد با توجه به اختیاراتی که دادستان برای لغو سخنرانی برای خود می‌داند در موقع انتخابات وضعیت طور دیگری می‌شود و ما باید قید انتخابات باشکوه را بزنیم؟ که وزیرکشور پاسخ داد: برداشت دادستان از قانونی که برای خود اختیار می‌داند درست نیست. البته که نمی‌توانیم برویم خیابان درگیر شویم و این عاقلانه نیست. راه درست این است که اگر لازم باشد تفسیر درستی از قانون انجام دهیم. آقای دادستان نمی‌تواند تفسیر کند که رأساً با تجمعات و سخنرانی‌ها مخالفت کند.
وی همچنین به ماجرای سخنرانی موسوی لاری در قرچک که با بی‌نظمی‌های همراه شد اشاره کرد و گفت: درباره قرچک به جمع‌بندی رسیدیم و افرادی عذرخواهی کردند و تعهد دادند، استاندار باید اطلاع‌رسانی می‌کرد.
وزیر کشور تأکید کرد: درباره انتخابات می‌گویم به هیچ وجه مشکلی در تجمعات و سخنرانی‌ها نخواهیم داشت. همه هماهنگی‌ها انجام خواهد شد و موضوعات مشابه این مشکل را با رئیس قوه قضاییه صحبت می‌کنیم و نظر ایشان را می‌گیریم.
خبرنگاری از رحمانی فضلی سؤال کرد که آیا آقای املی لاریجانی پاسخ نامه شما درباره برگزاری کنسرت‌ها را دادند؟ که رحمانی فضلی پاسخ داد: بله حضوری پاسخ دادند. ایشان گفتند من قبول دارم که صدور مجوزات با وزارت ارشاد است و امنیت با وزارت کشور، اما این موارد باید هماهنگ شوند و آن را مدیریت کرد. هر کجا که صدور مجوز باشد البته با رعایت عرفیات آن منطقه باید صورت بگیرد. قم را ببینید که آن مسأله چقدر حاشیه‌ساز شد. شاید مشابه آن مراسم، حتی ده‌ها برابرش در تهران برگزار می‌شود، اما باید شرایط را ببینیم، خداوند به ما عقل داده که متناسب با آن شرایط تصمیم بگیریم.
وزیر کشور درباره اینکه انتصاب معاون سیاسی به کجا رسید، گفت: این موضوع معاونت سیاسی هم در دوره وزارت ما از موضوعاتی بود که زمان‌بر شد. ما صحبت نهایی را با گزینه نهایی داشتیم اما چون ایشان مسئولیتی درباره اربعین و سفرهای استانی و همچنین هلال‌احمر داشتند، صبر کردیم تمام شود تا بعد از آن معرفی شوند.
رحمانی‌فضلی در پایان تأکید: ترجیح وزارت کشور برگزاری انتخابات الکترونیک است و جلسات ما با شورای نگهبان در این زمینه ادامه دارد. در انتخابات شوراهای شهر و روستا با توجه به اینکه طرف مقابل ما مجلس است، امیدورایم در کلان‌شهرها بتوانیم انتخابات الکترونیکی برگزار کنیم. هیچ اتفاقی با برگزاری انتخابات الکترونیکی ایجاد نمی‌شود.

پیام تاریخ، تمدن و فرهنگ مادستان
The Message Of Madestan's History & Civilization & Culture
روزنامه همدان پیام
۵
چهارشنبه ● ۳ آذرماه ۱۳۹۵ ● شماره ۲۷۸۷
جامعه
ejtemaei@hamedanpayam.com

فرانشیز درمان بیماران خاص تحت پوشش کمیته امداد رایگان شد

با حمایت کمیته امدام امام خمینی(ره) از اعضای خود فرانشیز درمان بیماران خاص تحت پوشش کمیته امداد رایگان شد. جعفر رحیمی، مدیرکل بهداشت، درمان و امور بیمه کمیته امداد امام خمینی(ره) در گفت‌وگو با ایرنا گفت: علاوه بر تعهد در "بسته بیمه پایه کشور" برای مددجویان، پرداخت ۲ برابری ویزیت پزشک خانواده، پرداخت ۱۰۰ درصد تعرفه دولتی پزشکان متخصص و فوق تخصص، پوشش بیمه‌ای هزینه خدمات توانبخشی همچون پروتز دندان مصنوعی، عینک و سمعک، خدمات سنگ‌شکن، پرتو درمانی و شیمی درمانی، جبران هزینه خرید کلیه را نیز در "بسته بیمه پایه" قرار داده است.

مستمری بازماندگان بعد از ازدواج مجدد قطع نمی‌شود

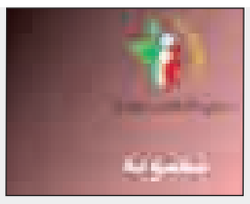

بر اساس جدیدترین مصوبه هیأت مدیره صندوق بیمه اجتماعی کشاورزان، روستاییان و عشایر، مستمری همسران مستمری‌بگیر بازمانده در صورت ازدواج مجدد قطع نمی‌شود.
به گزارش ایرنا، این مصوبه به دلیل حمایت از معیشت زنان روستایی و عشایر کشور مطرح شده و نگرانی‌هایی که پیش از این در این خصوص وجود داشت، را از بین می‌برد.
یادآور می‌شود، صندوق بیمه اجتماعی کشاورزان، روستاییان و عشایر موضوع بیمه بازنشستگی خانوارهای روستایی و عشایر را پیگیری می‌کند.

صدور احکام بازنشستگان جدید آموزش‌وپرورش

احکام بازنشستگان به تدریج صادر می‌شود و تمام تشریفات صدور احکام بازنشستگان تا پیش از بهمن‌ماه به اتمام می‌رسد.
رئیس مرکز برنامه‌ریزی منابع انسانی وزارت آموزش‌وپرورش با اشاره به بازنشستگی ۳۹ هزار نفر از فرهنگیان در سال‌جاری گفت: ساماندهی نیروی انسانی انجام شده و ثبت آمار دانش‌آموزان در سامانه "سناد" نیز رو به پایان است.
اسفندیار چهاربند در گفت‌وگو با ایلنا افزود: بر اساس گزارشات تا اواخر آبان‌ماه اطلاعات مربوط به ۱۳ میلیون و ۶۰۱ هزار دانش‌آموز ثبت شده است.

برف پاییزی همدان را سفیدپوش کرد

رخت سفید بر تن شهر

بارش خفیف و پراکنده برف در دومین روز از آذرماه، نقاط مختلف استان همدان را سفیدپوش کرد.
بارش نخسین برف پاییزی که در این فصل در استان بی‌سابقه بوده است از نخستین ساعات بامداد شصت و دومین روز فصل پاییز؛ همدان و برخی شهرهای این استان و بویژه مناطق کوهستانی و برفگیر را فرا گرفت.

بارش بی‌سابقه برف در پاییز

نفوذ هوای سرد که طی یک هفته اخیر استان همدان را تحت تأثیر قرار داده است، طی شب گذشته نسبتا تشدید و بارش نخستین برف پاییزی را طی بامداد سه‌شنبه در این استان رقم زد.
این سامانه که در روزهای قبل موجب سرد شدن هوا در اکثر شهرهای استان شده بود، ضمن کاهش محسوس دما، موجب بارش برف در این فصل شد تا شهروندان این استان منظره زیبای برفی را بر روی زمین و کوه الوند به نظاره بنشینند.
تا لحظه تنظیم این خبر ساعت ۱۱ صبح سه‌شنبه دوم آذرماه شدت بارش نخستین برف پاییزی در همدان کم است و با گذشت یک روز از شروع بارش، برف سطح خیابان‌ها و معابر آب شده است.
شاید اگر به چندین سال قبل، یعنی زمانی که بزرگترها از زمستان‌های سخت سال‌های دور برایمان تعریف می‌کنند برگردیم می‌بینیم که همیشه برف زمانی این استان را سفیدپوش می‌کرد که معمولاً در فصل زمستان یه نزدیک شب یلدا بودیم.
آن زمان بود که نخستین دانه‌های سفید برف زمستانی بر روی زمین می‌ریخت و مردم به شکرانه این نعمت الهی روزهای سخت زمستان را در کنار کرسی و یا بخاری‌های نفتی سپری می‌کردند.
کارشناس اداره کل هواشناسی استان همدان گفت: آسمان استان همدان در ۲۴ ساعت آینده نیمه ابری، گاهی با افزایش ابر و احتمال بارش پراکنده برف و در برخی نقاط وزش باد پیش‌بینی می‌شود و این وضعیت تا ۳ روز آینده ادامه دارد.
نادر پیرتاج افزود: در ۳ روز آینده از دمای هوا کاسته می‌شود و ممکن است حداقل دما در برخی نقاط همدان به حدود ۱۵ درجه سانتیگراد زیر صفر برسد. کارشناس اداره کل هواشناسی استان همدان اظهار کرد: از بعدازظهر روز جمعه روند کاهشی دما متوقف می‌شود و دمای هوا افزایش می‌یابد.
پیرتاج افزود: بیشینه دمای همدان در ۲۴ ساعت گذشته ۵ درجه سانتیگراد بالای صفر و کمینه دمای این شهر ۵ درجه سانتیگراد زیر صفر گزارش شده است.
به گفته کارشناس اداره کل هواشناسی استان همدان در ۲۴ ساعت گذشته بخش گل‌تپه با ۱۰ درجه سانتیگراد زیر صفر سردترین نقطه استان و نهاوند با ۹ درجه سانتیگراد بالای صفر گرمترین نقطه استان گزارش شده است. آب‌وهوای استان همدان در نتیجه وجود کوه‌های مرتفع، رودخانه‌ها و پستی و بلندی‌های زیاد به شدت متغیر است، این استان زمستان‌های سرد، پر برف و باران و تابستان‌های معتدل دارد.

تغییر اقلیم نشانه خوبی نیست

یک کارشناس هواشناسی نیز در گفت‌وگو با همدان‌پیام گفت: این نخستین‌بار است که شاهد بارش برف در فصل پاییز در همدان هستیم که البته بیشتر استان‌ها شاهد چنین شرایط جوی بودند.
سید مهرداد حسینی افزود: تغییر اقلیم نشانه خوبی برای شرایط آب‌وهوایی نیست و نشان از آن دارد که در آینده دچار ناهنجاری‌هایی در اقلیم خواهیم شد.
وی ادامه داد: باید در چنین شرایطی ضمن مدیریت بحران آب، آمادگی برای بارش‌های سیل‌آسا، سرمای خارج از زمان عرف و گرمایش بیش از حد زمین هم بود تا دچار سردرگمی و یا حوادث احتمالی نباشیم.

گردنه‌های همدان لغزنده است

در همین ارتباط جانشین پلیس راه استان همدان نیز نسبت به رعایت نکات ایمنی برای تردد در جاده‌ها هشدار داده و گفته است: ریزش برف موجب لغزنده شدن ۲ گردنه سخت‌گذر آوج و اسدآباد در این استان شده است. سعید اسماعیلی اظهار کرد: با وجود ریزش برف در بیشتر محورهای این استان ولی هم‌اینک بجز ۲ گردنه همدان مابقی جاده‌ها خشک و تردد بدون هیچگونه مشکلی در آن جریان دارد.
وی اضافه کرد: لغزنده شدن جاده‌های ارتباطی این استان منجر به واژگونی چند دستگاه خودرو شد که تمامی این سوانح موجب مصدومیت سرنشینان وسیله نقلیه شده است.
وی تأکید کرد: با توجه به آغاز فصل سرما و احتمال ریزش برف همراه داشتن تجهیزات زمستانی بویژه زنجیر چرخ ضروری است.
جانشین پلیس راه استان همدان گفت: هنگام برودت هوا به علت گرم بودن داخل خودرو، شیشه‌ها دچار مه‌گرفتگی می شوند که برای جلوگیری از این موضوع باید سیستم تهویه خودرو را روشن نگه داشته یا شیشه خودرو را به اندازه نیم سانتیمتر باز کنند.
اسماعیلی اضافه کرد: دمای هوای داخل خودرو نباید به قدری گرم شود که راننده دچار خواب آلودگی شود.
وی بیان کرد: در هنگام لغزنده شدن سطح جاده احتمال واژگونی خودرو افزایش می‌یابد بنابراین باید تمامی سرنشینان خودرو را به بستن کمربند تشویق کرد.
لازم به ذکر است با بارش دیروز هیچکدام از مدارس استان تعطیل نشد و شرایط برای حضور دانش‌آموزان در مدارس فراهم بود.
هشدارهایی درباره نصب وسایل گازسوز
قبل از نصب وسایل گازسوز از سلامت و عملکرد صحیح وسیله کاملاً مطمئن شوید.
مسیر خروج دود (دودکش) را به وسیله چراغ قوه یا طناب و سنگ بررسی نمایید تا از مسدود نبوده راه آن اطمینان یابید.
برای اتصال وسیله گازسوز به لوله‌کشی گاز خانه از شیلنگ‌های استاندارد با اندازه مناسب استفاده نمایید و هر دوطرف آن را با بست فلزی محکم کنید و بعد از اتمام کار، محل‌های اتصال را با کف صابون آزمایش نمایید.

نکاتی درباره استفاده از وسایل گازسوز

- هنگام ورود به منزل جدید، مسیر دودکش وسایل گازسوز را بررسی کنید تا راه آن مسدود نباشد و نقص و مشکل فنی نداشته باشد.
- به کودکان بیاموزید اسباب‌بازی‌های خود را داخل بخاری یا شومینه، نیندازند هنگام روشن بودن این وسایل بیش از اندازه به آنها نزدیک نشوند.
- وسایل گازسوزی مانند، بخاری، شومینه و آبگرمکن نیاز فراوانی به اکسیژن دارند، به همین دلیل لازم است حتی در شب‌هایی که دمای هوا بیش از حد کاهش می یابد محفظه‌ای را برای ورود هوای تازه در نزدیکی وسایل گازسوز در نظر بگیرید. (لازم به تذکر است که هرچه تعداد افرادی که در محلی که وسیله گرمازا وجود دارد بیشتر باشد، نیاز به اکسیژن و هوای تازه بیشتر است.)
یادتان باشد بخاری ۴۴ درصد، آبگرمکن ۲۵ درصد، موتورخانه ۲۰ درصد، شومینه ۸ درصد، اجاق گاز ۲ درصد و سایر وسایل گازسوز یک درصد در مرگ خاموش افراد نقش دارند.

مصرف آنتی‌بیوتیک در کشور فاجعه‌بار است

مصرف خارج از عرف آنتی بیوتیک‌ها در کشور ما فاجعه‌بار است.
رئیس کمیسیون بهداشت و درمان مجلس، با انتقاد از افزایش مصرف خودسرانه دارو در سال‌های اخیر، گفت: آمارها نشان می‌دهد که در ایران مصرف سرانه دارو بالا بوده که علت آن هم این است که پزشکان هر مقداری که بخواهند می‌توانند برای بیمار دارو بنویسند و مهمتر از آن اینکه افراد می‌توانند به راحتی با مراجعه به داروخانه‌ها هر دارویی را تهیه کنند. به گزارش مهر، علی نوبخت حقیقی با بیان اینکه متأسفانه با نبود کنترل و نظارت کافی یک فرد در یک روز با دفترچه‌ای خود می‌تواند به چند پزشک مراجعه کند، افزود: علاوه بر اینکه به طور عام مصرف دارو در کشور ما بالا است، متأسفانه در این زمینه مصرف خارج از عرف آنتی بیوتیک فاجعه‌بار است. نوبخت با تأکید بر اینکه کاهش مصرف دارو در کشور نیازمند هم‌اندیشی و تفاهم میان پزشکان، داروسازان، نظام پزشکی و وزارت بهداشت است، تصریح کرد: تبعیت از کتاب فهرست دارویی کشور و بازنگری در آن حداقل هر ۶ ماه یک بار برای کاهش مصرف دارو در کشور ضروری است.
رئیس کمیسیون بهداشت و درمان مجلس با بیان اینکه کاهش مصرف خودسرانه دارو نیازمند عزم ملی است، گفت: در قانون‌نویسی بویژه لایحه برنامه ششم توسعه به ضرورت کاهش مصرف دارو توجه شده است.
وی ادامه داد: در بررسی لایحه برنامه ششم توسعه مسیری را تعیین کردیم که نظام ارجاع و استفاده از پزشک خانواده با لحاظ سطح‌بندی خدمات و استفاده از فهرست دارویی و همچنین الزامی شدن راهنمایی‌های پزشکی و دارویی اجرایی شود.
نوبخت حقیقی تأکید کرد: اگر نظام ارجاع در خصوص خدمات پزشکی رعایت شود به طور قطع صرفه‌جویی کلانی در دارو و مباحث درمانی صورت خواهد گرفت.
رئیس کمیسیون بهداشت و درمان مجلس با بیان اینکه کاهش مصرف خودسرانه دارو نیازمند عزم ملی است، گفت: در قانون نویسی بویژه لایحه برنامه ششم توسعه به ضرورت کاهش مصرف دارو توجه شده است. وی با بیان اینکه بهداشت باید به عنوان اولویت اصلی نهادینه شود، افزود: درمان مانند یک سیل اعتبارات کشور را می‌بلعد در نتیجه باید مسائل بهداشتی را تقویت کنیم. نوبخت با تأکید بر اینکه در حال حاضر بیماری‌های غیرواگیر در کشور افزایش یافته و بیشترین ابتلای افراد به فشار خون و دیابت است، گفت: مطالعات نشان می‌دهد ۶ تا ۱۰ درصد مردم ایران به دیابت و بین ۱۰ تا ۲۰ درصد جمعیت بالغان به فشار خون مبتلا هستند.

فضای مجازی

ایرانیان پنجمین مشتریان گوگل

سایت الکسا، موتور جست‌وجوگر گوگل را به عنوان پربازدیدترین سایت ایران و جهان معرفی کرده است.
تقریباً همه کسانی که کاربر اینترنت هستند، اسم موتور جست‌وجوگر گوگل را شنیده و از آن استفاده کرده‌اند. این موتور جست‌وجو گر امروز به عنوان پربازدیدترین سایت کاربران ایرانی تبدیل شده است. البته یکی از دلایل آن می‌تواند آشنایی نداشتن کاربران با موتورهای جست‌وجوگر ایرانی باشد.
به گفته طراح موتور جست‌وجوی ایرانی یوز، کاربران ایرانی روزانه حدود ۲۵ میلیون دفعه از سایت گوگل بازدید و از موتو جست‌وجو گر آن استفاده می‌کنند. این در حالی است که کاربران کشورهای چین و کره، روسیه و چک بیش از ۵۰ درصد از موتورهای جست‌وجوگر بومی خود استفاده می‌کنند.
الکسا، تحلیلگری برای رتبه‌بندی سایت‌ها و وبلاگ‌ها از نظر میزان بازدید و محبوبیت، موتور جست‌وجوگر گوگل را به عنوان پربازدیدترین سایت ایران و جهان معرفی کرده است و کاربران ایرانی از لحاظ استفاده از آن در رتبه پنجم و کاربران کشورهای آمریکا، هند، چین و ژاپن به تربیت در رتبه‌های اول تا چهارم قرار گرفته‌اند.

اخبار کوتاه

اجرای طرح «افزایش دوام زندگی» برای دانش‌آموزان دختر

تابناک: مدیرکل امور زنان و خانواده آموزش‌وپرورش گفت: طرح «افزایش دوام زندگی» برای دانش‌آموزان دختر متوسطه دوم آماده شده است.
مهناز احمدی اظهار داشت: این طرح به دلیل این است که بچه‌های طلاق در مدارس بیشتر شده‌اند و روزبه‌روز تعداد زن سرپرست خانوار در حال افزایش است.

تولد پسران بیش از دختران

مهر: سخنگوی سازمان ثبت احوال از افزایش جمعیت کشور به ۸۰ میلیون و ۴۸۱ هزار و ۷۵۹ نفر خبر داد و تأکید کرد: نسبت جنسی در کشور تولد ۱۰۵ پسر در مقابل ۱۰۰ نوزاد دختر را نشان می‌دهد که این آمار طبیعی است.
سیفا... ابوترابی در مورد هزینه‌های ثبت‌نام کارت ملی هوشمند گفت: برای ثبت‌نام کارت ملی هوشمند شهروندان باید ۲۰ هزار تومان به حساب خزانه دولت واریز کنند و مبلغ ۹ هزار تومان نیز در دفاتر پیشخوان پرداخت کنند.

پیگیر مرخصی ۹ ماهه زایمان هستیم

خبرآنلاین: در حال حاضر قانون ۹ ماهه مرخصی زایمان الزامی نیست. اگرچه چندین بار لوایحی در مجلس آمده و مجلس مصوباتی داشته است، اما به دلیل بار مالی تحمیلی برای دولت، شورای نگهبان آن را رد کرده است.
معصومه آقاپور، دبیر فراکسیون زنان و خانواده مجلس با اشاره به اشتغال ۳۵ درصدی زنان تحصیلکرده در کشور، گفت: ما به التفاوت مرخصی ۶ ماهه و ۹ ماهه زایمان باید از سوی دولت پرداخت شود و این بار مالی زیادی را می‌طلبد.

سنگ‌اندازی در اجرای مصوبات مجلس برای حذف کنکور

ایلنا: معاون پژوهشی وزارت آموزش‌وپرورش با یادآوری مصوبات مجلس برای حذف کنکور، اظهار کرد: سنگ‌اندازی‌ها در اجرای این مصوبات بیشتر از سنگلاخ موجود مسیر بوده است.
حجت‌الاسلام والمسلمین محمدیان اظهار کرد: کسانی‌که به تحقق اهداف پرورشی و فرهنگی در آموزش‌وپرورش ابراز علاقه می‌کنند و از عدم تحقق آن دل‌نگران هستند باید با عزمی جدّی خیمه کنکور را پایین بیاورند.
محمدیان اضافه کرد: بازارگردانان کنکورهمیشه با طرح عناوین و موضوعات فرعی دنبال دمیدن به آتش کنکور برای پر رونق نگهداشتن تجارت آموزشی هستند. البته در این بین بخشنامه‌های ثبت‌نام مدارس خاص نیز به این بازار رونق می‌بخشد.

سراشیبی

پول در شکم

» سینا خرم‌رودی

یکی از جدیدترین ضرب‌المثل‌های ایرانی می‌گوید: شغل خوب شغلی است که با شکم مردم سر و کار داشته باشد یا به عبارت دیگر پول توی شکم است!
این ضرب‌المثل توسط عوامل غرب و دشمنان و بدخواهان ما تولید نشده است بلکه ما آن را خودمان ساختیم و با تمام اعضا و جوارحمان به آن اعتقاد داریم. بیشتر اوقات در پاسخ به سؤالاتی که در باب کار و شغل و درآمد و امثالهم پیش می‌آید، می‌توان این ضرب‌المثل کارساز و مهم و تأثیرگذار را شنید.
امتحان آن هم مجانی است، سراغ هر فردی که دوست دارید، از بازاری و کارمند گرفته تا استاد دانشگاه و دکتر، روزنامه‌نگار و... رفته و از او بپرسید که چه شغلی خوب است؟
تمام آنها در پاسخ به شما قیافه‌ای فیلسوف‌مآبانه گرفته و به افق‌های دوردست خیره می‌شوند، سپس دستشان را در حوالی ناحیه مورد نظر یا همان شکم، چرخانده و از رابطه کسب‌وکار راحت و پول‌ساز با شکم و دل و دهان آدم‌ها سخن می‌گویند.
قاعدتاً به همین دلیل است که در هر کدام از خیابان‌های پایتخت تاریخ و تمدن ایران ۴۶۲ تا پیتزافروشی و کبابی و سوپرمارکت و نان‌فانتزی و نوتلا و امثالهم پیدا می‌شود اما در کل شهر ۲ تا کتابفروشی درست‌حسابی پیدا نمی‌شود.
قطعاً در شهر ما، شکم حرف اول را می‌زند. حتماً می‌خواهید بگویید که مخارج فعلی با کسی شوخی ندارد و آدم از خود گذشته‌ای نداریم که از شکم خود و زن و بچه‌اش بزند و برود برای تو کتابفروشی احداث کند، قبول. حتماً می‌خواهید بگویید، افزایش تعداد کتاب‌فروشی‌ها مستقیما فضیلتی به مردم اضافه نمی‌کند، قبول!
حتماً خیلی حرف‌های دیگر هم دارید که بزنید، ما هم می‌گوییم که همه آنها قبول...
اما پس دلیل اینکه اسم شهرمان را گذاشتیم پایتخت تاریخ و تمدن و همه‌جا پزش را می‌دهیم چیست؟ به خاطر فست‌فودهایش؟
در این شهر کسی پیدا نمی‌شود که قید سود بالای فست‌فود را بزند و برای شهر خودش یک عدد کتاب‌فروشی درست‌حسابی راه بیندازد؟

آموزش

ویژگی‌های آزمون مناسب

ارزشیابی یک فرآیند نظام‌مند برای جمع‌آوری، تحلیل و تفسیر اطلاعات است که به منظور تعیین هدف‌های مورد نظر و اینکه آیا این هدف‌ها در حال تحقق یافتن هستند و به چه میزانی انجام می‌گیرند انجام می‌شود. در آموزش‌وپرورش آن ارزشیابی از پیشرفت تحصیلی مدنظر است که سنجش عملکرد یادگیرندگان و مقایسه نتایجی حاصل با هدف‌های آموزشی از پیش تعیین شده انجام گیرد. لذا اهمیت این فرآیند بر کسی پوشیده نیست. در این مجال سعی شده که ویژگی‌های یک آزمون مناسب و خوب توصیف شود.

۱- سطح و سبک سؤالات

نزدیکی و شباهت به سؤالات کنکور سراسری، جامع بودن و پوشش کل مطالب، سطح‌بندی مناسب سؤالات همگی معیارهایست که دانش‌آموز باید برای انتخاب آزمون مناسب رعایت کند.

۲- برنامه مناسب آزمون

برنامه کلی آزمون باید چنان باشد تا دانش‌آموز از برنامه عقب نماند و در ضمن آن کل مطالب پوشش داده شود و در زمان‌های مناسب مطالب گذشته مرور و جمع‌بندی شوند و بتواند دانش‌آموز را تا روز کنکور همراهی نمود و به مقدمات و مؤخرات در مباحث درس توجه کند در مجموع دانش‌آموز با سپردن خود به برنامه با خیال راحت مطمئن باشد که در صورت اجرای برنامه هیچ رابطی برای از دست رفتن وجود ندارد.

۳- جامعه آماری

جامعه آماری بالا از دیگر محسنات یک آزمون خوب است؛ چراکه به دانش‌آموز اطمینان می‌دهد که گروه بزرگی از همین برنامه استفاده نمایند و همین سؤالات را پاسخ می‌دهند که خود اعتباری برای آن آزمون است.
در مجموع سطح سؤالات، برنامه آزمون و جامعه آماری مهمترین ویژگی‌هایی است که دانش‌آموزی با سطح نه‌چندان بالا باید به آنها توجه کند و ویژگی بعدی چندان اهمیتی برای وی ندارد.

۴- رقابت تنگاتنگ

همانند مسابقات جام‌جهانی فوتبال که تیم‌ها سعی می‌کنند دیدارهای تدارکاتی با کیفیت با تیم‌های هم رده و هم گروهی‌های خود برگزار نمایند تا سطح خود را بسنجند در مورد آزمون کنکور سراسری نیز اینچنین است دانش‌آموزان قوی و سرسخت کنکور سراسری باید در آزمونی شرکت کنند که رقابت تنگاتنگ بوده و رقبای جدی در آن حضور دارند تا با تلاش بیشتر وضعیت خود را در مقایسه با سایر رقبا بهبود بخشند و نقاط ضعف اقبالی آن نمود پیدا کند و برطرف نمایند این در حالیست که اگر در آزمونی سوت و کور و بدون رقیت شرکت کنند نه‌تنها ترغیب به تلاش بیشتر نمی‌شود بلکه با اعتماد به نفس کاذب روبه‌رو می‌شود.
تنها آفت آزمون با رقابت تنگاتنگ وجود فشار روحی فرسایشی است که آن هم در صورت ممارست و تلاش و کنترل مشکلات روحی خود به فرصت تبدیل خواهد شد در مقاله بعدی به تلاش و ممارست در درس خواندن خواهیم پرداخت.

* مهرداد ماهر- دبیر ریاضی

دانشگاه

پایان‌نامه‌های علوم انسانی هدفمندسازی می‌شوند

دستورالعمل هدفمندسازی رساله‌های دوره دکتری و پایان‌نامه‌های کارشناسی ارشد رشته‌های علوم انسانی و هنر تدوین شده است.معاون پژوهشی وزارت علوم در گفت‌وگو با مهر گفت: دستورالعمل هدفمندسازی رساله‌های دوره دکتری و پایان نامه‌های کارشناسی ارشد رشته‌های علوم انسانی تدوین شده و اعضای شورای توسعه پژوهش و فناوری در علوم انسانی و هنر تا یک ماه آینده می‌توانند نظرات خود را در خصوص این دستورالعمل ارائه کنند.
وحید احمدی افزود: پیش‌بینی می‌شود در ترم دوم سال تحصیلی جاری این دستورالعمل نهایی شده و به دانشگاه‌ها و مراکز مرتبط به حوزه علوم انسانی و هنر ابلاغ شود.
احمدی تأکید کرد: در این دستورالعمل به موضوع نحوه ارتباط نهادها و دستگاه‌های مرتبط با حوزه علوم انسانی با دانشگاه‌ها و مراکز پژوهشی نیز اشاره شده است.

نکته

استفاده از نانوذرات برای بهبود درمان ایدز

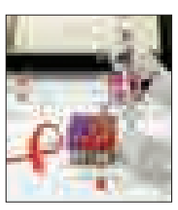

پژوهشگران انگلیسی با استفاده از نانوذرات، روشی برای بهبود درمان ایدز ارائه کردند. با این فناوری هزینه درمان کاهش یافته و امکان افزایش دوز دارو فراهم می‌شود.
به گزارش مهر، یک تیم تحقیقاتی از دانشگاه لیورپول به دنبال بهبود روش درمان بیماری ایدز بوده و در حال توسعه نانودارویی برای مقابله با این بیماری است. این گروه تحقیقاتی با همکاری بخش نانوپزشکی این دانشگاه به رهبری آندرو آون به دنبال استفاده از فناوری نانو برای بهبود داروی ضد ایدز است.
نانوپزشکی، شاخه‌ای از فناوری نانو است که در آن راهکارهایی برای مقابله یا پیشگیری از بیماری ارائه می‌شود. این رشته نوپدید در حال رشد بوده و پتانسیل بالایی در تغییر جدی علوم پزشکی دارد. در حال حاضر نانوپزشکی محصولات متعددی را به دنیای پزشکی ارائه کرده است.

بهداشت

واردات تجهیزات رادیولوژی با مشکل مواجه است

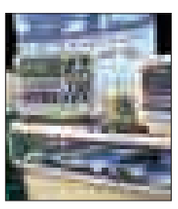

عضو انجمن رادیولوژی ایران، از موانع پیش رو در مسیر واردات تجهیزات پزشکی رادیولوژیست‌ها، انتقاد کرد.
به گزارش سلامت نیوز، علی‌اکبر عامری با بیان اینکه وزارت بهداشت به بهانه دریافت مجوز، موانعی را برای ورود تجهیزات پزشکی ایجاد می‌کند، گفت: مسئولان نه تنها هیچگونه کمک مالی برای واردات تجهیزات پزشکی نمی‌کنند بلکه به بهانه صدور مجوز هزینه اضافی نیز دریافت می‌کنند.
وی با توجه به مهمترین مشکلات رادیولوژیست‌ها، گفت: رادیولوژی یک حرفه وابسته تکنولوژی و تجهیزات است به همین دلیل نیاز است راه‌های واردات این دستگاه‌ها تسهیل پیدا کند اما متأسفانه وزارت بهداشت به بهانه صدور مجوز موانعی را برای واردات تکنولوژی ایجاد می‌کند و پزشکان را درگیر مسائل اداری می‌کند.

پیام تاریخ، تمدن و فرهنگ مادستان
The Message Of Madestan's History & Civilization & Culture
روزنامه همدان پیام
۶
چهارشنبه ● ۳ آذرماه ۱۳۹۵ ● شماره ۲۷۸۷
اقتصاد
eghtesad@hamedanpayam.com

۱۴ هکتار به مساحت گلخانه‌های همدان افزوده می‌شود

مدیر امور باغبانی سازمان جهادکشاورزی استان همدان از افزایش ۱۴ هکتار به مساحت گلخانه‌های استان خبر داد و گفت: تا پایان امسال ۶ هکتار گلخانه در استان همدان احداث می‌شود.

حجت‌ا... شهبازی افزود: در سالجاری ۸/۲ هکتار گلخانه در استان همدان احداث و وارد چرخه تولید شده است که در مجموع ۱۴ هکتار به مساحت گلخانه‌های استان اضافه می‌شود. وی با بیان اینکه ظرفیت تولید محصولات گلخانه‌ای استان ۳۱ هزار تن در سال است، به ایسنا گفت: با احداث این ۱۴ هکتار گلخانه، ۴ هزار و ۹۰۰ تن به ظرفیت گلخانه‌های استان همدان افزوده می‌شود. شهبازی با تأکید بر اینکه امسال بیش از ۸۲ هزار مترمربع گلخانه در استان ایجاد شده است، عنوان کرد: پیش‌بینی می‌شود مساحت گلخانه‌های استان تا پایان سال به بیش از ۱۴۰ هزار مترمربع برسد.

وی با اشاره به اینکه مساحت گلخانه‌های استان همدان در سال گذشته ۶۵ هزار مترمربع بود، خاطرنشان کرد: در حال حاضر مساحت گلخانه‌های استان به بیش از ۹۰ هکتار رسیده است که ظرفیت تولید بیش از ۳۱ هزار تن محصول را دارد. مدیر امور باغبانی سازمان جهادکشاورزی استان همدان بیان کرد: خیار و گوجه‌فرنگی بیشترین محصولات تولیدی گلخانه‌های استان است و محصولات دیگری همچون توت‌فرنگی، آلوئه‌ورا، گل‌های شاخه بریده، کاهو، بادمجان و طالبی در مساحت‌های کوچک تولید می‌شود. شهبازی با بیان اینکه ۲۳۹ پروانه احداث گلخانه در استان همدان صادر شده است، افزود: میزان اشتغالزایی واحدهای گلخانه‌ای استان همدان هزار و ۸۰ نفر به طور مستقیم است. مدیر امور باغبانی سازمان جهادکشاورزی استان همدان در پایان با بیان اینکه گلخانه ۲۵ هکتاری نهاوند نیازمند ۲۴۰ میلیارد تومان اعتبار است، خاطرنشان کرد: این گلخانه در زمینه تولید گل‌های شاخه بریده و سبزی و صیفی فعالیت خواهد داشت که طرح اولیه آن در حال تدوین است.

تغییر کاربری اراضی کشاورزی افزایش یافت

▪ مدیر امور اراضی سازمان جهادکشاورزی استان همدان:
با ساخت‌وساز غیرمجاز در حریم باغات همدان به شدت برخورد می‌شود

با اینکه با ساخت‌وساز غیرمجاز در حریم باغات همدان به شدت برخورد می‌شود اما در حال حاضر ساخت‌وساز و تغییر کاربری غیرمجاز در حریم شهر همدان و محل‌هایی که ارزش افزوده پیدا کرده‌اند، افزایش یافته است. در چند روز گذشته هم خبرها حاکی از قلع‌وقمع تعدادی درخت در جاده قدیم دره مرادبیگ همدان در روز روشن است که مدیر امور اراضی سازمان جهادکشاورزی استان همدان در واکنش به این اقدام گفت: ساخت‌وساز خارج از طرح هادی غیرقانونی است، حتی مجوز دیوارکشی باغات همدان هم بر اساس عُرف منطقه صادر می‌شود.

رحیم برقی درباره قواعد و قوانین مربوط به دیوارکشی باغات همدان افزود: دیوارکشی شرایط سخت‌تری از ساخت خانه کارگری در باغات دارد که در صورت رعایت نکردن مالکان با آنها برخورد می‌شود. وی با اشاره به اینکه در مناطقی که عُرف باشد با شرایط ساخت خانه کارگری، مجوز دیوارکشی نیز صادر می‌شود، به تسنیم گفت: در باغات ازندریان و ملایر دیوار عُرف نیست ولی در باغات گنجنامه دیوار عُرف است و مجوز لازم در این زمینه صادر می‌شود.

برقی بیان کرد: بسیاری از اهالی در منطقه حیدره و امثال آن برای دریافت امتیاز برق، گاز، تلفن و آب مراجعه می‌کنند که به هیچ عنوان به افراد حقیقی یا حقوقی مجوز آن داده نمی‌شود مگر اینکه مجوز لازم را از کمیسیون تبصره یک ماده یک داشته باشند.

وی با بیان اینکه امور اراضی سازمان جهادکشاورزی برای ساخت‌وسازهای غیرمجاز مجوز نداده و پرونده آنها باید تنها در مراجع قضایی تعیین‌تکلیف شود، گفت: کمیسیون تبصره یک ماده یک ضرورت ساخت‌وساز را تشخیص می‌دهد که در صورت نیاز نیز مجوز صادر می‌کند.

مدیر امور اراضی سازمان جهادکشاورزی استان همدان هرگونه ساخت‌وساز و تغییر کاربری در اراضی باغات غیرقانونی است عنوان کرد: مجوزهایی که داده می‌شود تغییر کاربری عرصه بوده و مجوز احداث بنا نیست. وی با اعلام اینکه امور اراضی سازمان جهادکشاورزی مجوز تغییر کاربری را صادر می‌کند ولی شهرداری باید پروانه ساخت را صادر کند، گفت: در خارج از حریم شهر، امور اراضی متولی صدور مجوز تغییر کاربری است و دهیاری و بخشداری‌ها نیز مجوز احداث را صادر می‌کنند.

مدیر امور اراضی سازمان جهادکشاورزی استان همدان افزود: هر شخصی خارج از طرح هادی روستایی ساختمانی ساخته غیرمجاز بوده و به هیچ وجه وارد طرح هادی نشده و الحاق نمی‌شود. وی با تأکید بر اینکه با ساخت‌وساز غیرمجاز در حریم باغات همدان به شدت برخورد می‌شود عنوان کرد: در حال حاضر ساخت‌وساز و تغییر کاربری غیرمجاز در حریم شهر همدان و محل‌هایی که ارزش افزوده پیدا کرده‌اند، افزایش یافته است.

برقی گفت: در حال حاضر در مناطقی از جمله سنگستان، آبشینه، گنجنامه، حیدره، دیوین و دره‌مرادبیگ شاهد تخلفات گسترده از سوی متخلفان هستیم که برخورد جدی با افراد متخلف صورت می‌گیرد.

نگاه

۸۰ درصد حقوق‌بگیران زیر خط فقر هستند

استاد برجسته اقتصاد با بیان اینکه جهت‌گیری‌های اقتصادی دولت به سمت اقشار ثروتمند جامعه است و به مسائل اصلی کشور توجه ندارد، گفت: امروز ۸۰ درصد حقوق‌بگیران زیر خط فقر هستند و ۷ میلیون خانوار در پرداخت اجاره مشکل دارند.

ابراهیم رزاقی افزود: وقتی فقر و بیکاری بیشتر می‌شود، ناامیدی مردم بیشتر می‌شود، البته مردم نمی‌دانند که سیاست‌های مختلف اقتصادی از جانب دولت‌ها دنبال می‌شود اما نتایج این سیاست‌ها در یک چارچوب کلی دیده می‌شود.

وی به تسنیم گفت: دولت‌های مختلف در جمهوری اسلامی در حوزه اقتصاد سیاست‌های لیبرالی را در پیش گرفته‌اند، دولت یازدهم نیز با توجه به رویکردها و مدیرانی که در بخش‌های مختلف به کار گرفته است همین سیاست‌ها را دنبال کرده است. نکته مهم در خصوص این سیاست‌ها این است که کشور هیچ وقت از اجرای این سیاست‌ها نتیجه مطلوبی دریافت نکرده است.

رزاقی ادامه داد: تجربه سال‌های گذشته نشان می‌دهد پیگیری سیاست‌های اقتصاد لیبرالی نه‌تنها برای ما رهگشا نیست، بلکه کشور را با چالش‌های مختلف از جمله فقر و بیکاری روبه‌رو کرده است. دولت‌ها نیز در دوره‌های مختلف برای سرپوش گذاشتن روی ناکارآمدی این سیاست‌ها توجه مردم را به موضوعات دیگر جلب کرده‌اند.

وی افزود، امروز ۸۰ درصد حقوق‌بگیران زیر خط فقر هستند و ۶ تا ۷ میلیون خانوار مشکل در پرداخت اجاره دارند، نباید شرایط به سمتی حرکت کند که این قشر از مردم که به تعبیر امام(ره) صاحبان انقلاب هستند از ادامه مسیر ناامید شوند. به نظر می‌آید مشکلات این دسته از اقشار مردم جزو مسائل اساسی کشور است که دولت‌ها باید در جهت رفع آنها تلاش کنند.

اخبار کوتاه

افزایش ۳۰ برابری صادرات به سوییس

تابناک: در ۷ ماهه سال جاری ۹ هزار تن به ارزش ۳۳ میلیارد تومان اعم از انواع کفپوش، موم‌های نفتی و معدنی، زعفران، پسته و زرشک به سوئیس صادر شده است.

درخواست افزایش ۱۰ میلیونی وام مسکن مهر به دولت رفت

تسنیم: مدیرعامل شرکت عمران شهرهای جدید ایران با بیان این‌که درخواست افزایش سقف تسهیلات مسکن مهر از ۳۰ به ۴۰ میلیون تومان به دولت ارائه شده است، گفت: قیمت ۸۶ متر زیربنای مفید مسکن مهر ۳۹ میلیون تومان است.

قرارداد خرید ۱۱۲ فروند ایرباس نهایی شد

خبرآنلاین: قائم‌مقام وزیر راه‌وشهرسازی از نهایی شدن قرارداد خرید ۱۱۲ فروند هواپیمای ایرباس خبر داد و گفت: تأمین مالی ۷۷ فروند ایرباس نهایی شده است.

تیم نیل، سخنگوی سیاستگذاری عمومی هواپیماهای تجاری بوئینگ هم گفت: اگر دولت ترامپ فروش هواپیما به ایران را ممنوع سازد، این شرکت به این تصمیم احترام خواهد گذاشت. اما (این قرارداد) وقتی اتفاق بیافتد، اتفاق خواهد افتاد.

طلا و ارز

قیمت جهانی طلا افزایش یافت

کاهش ارزش دلار در برابر ارزهای معتبر بین‌المللی، تأثیر زیادی بر افزایش قیمت جهانی طلا داشته است؛ اما بازارها هم‌اکنون چشم انتظار تصمیم فدرال رزرو هستند.

به گزارش مهر، در حالی که سرمایه‌گذاران بین‌المللی منتظر انتشار متن مذاکرات نشست اخیر فدرال رزرو آمریکا هستند، قیمت طلا در بازارهای بین‌المللی دیروز (سه‌شنبه) با افزایش نسبی روبه‌رو شده است.

قیمت هر اونس طلا در مبادلات دیروز به هزار و ۲۱۸ دلار رسید که نسبت به روز قبل بیش از ۲ دلار افزایش داشته است. متن مذاکرات نشست نوامبر فدرال رزرو آمریکا قرار است امروز چهارشنبه منتشر شود.

تازه‌ترین نظرسنجی مؤسسه سی ام ئی نشان می‌دهد که احتمال افزایش نرخ بهره فدرال رزرو در نشست دسامبر به بیش از ۹۵ درصد رسیده است. به اعتقاد تحلیلگران اقتصادی، قیمت طلا در کوتاه مدت تحت تأثیر نوسانات شاخص سهام در بازارهای بین‌المللی و متن مذاکرات نشست فدرال رزرو آمریکا قرار خواهد داشت.

قیمت هر اونس نقره نیز با کاهش ۰/۱۱ درصدی به کمتر از ۱۶/۷۵ دلار رسیده است. برخی تحلیلگران اقتصادی معتقدند که قیمت جهانی طلا در شرایط کنونی تحت تأثیر انتشار آمارهای مهم اقتصادی منطقه یورو آمریکا و چین قرار خواهد داشت.

وضعیت تقاضای فیزیکی در بازارهای نوظهور و در حال توسعه بخصوص چین و روسیه نیز تأثیر زیادی بر نوسانات قیمت طلا خواهد داشت. روشن شدن جزییات مربوط به سیاست‌های مالی دونالد ترامپ رئیس‌جمهور منتخب آمریکا نیز می‌تواند تا حد زیادی روند نوسانات قیمت طلا و ارزش دلار را مشخص کند.

قیمت طلا پس از اعلام پیروزی ترامپ در انتخابات ریاست‌جمهوری آمریکا با افت شدیدی روبه‌رو شده است. ترامپ قول داده است تا ۱۰ سال آینده بیش از هزار میلیارد دلار برای توسعه زیر ساختهای اقتصادی آمریکا سرمایه گذاری کند. اجرای این برنامه می‌تواند موجب افزایش تورم و در نهایت رشد تقاضا و قیمت جهانی طلا شود.

کالاهای اساسی سبد هزینه کارگران کدامند؟

در آستانه تعیین حداقل دستمزد ۹۶ کارگران، انتظار می‌رود کالاهای اساسی سبد هزینه آنها ملاک و معیار تعیین مزد قرار گیرد، نه ۳۰۰ قلم کالایی که تأثیر چندانی در سبد هزینه این قشر از جامعه ندارند.

«تعیین حداقل دستمزد سال آینده» به این ترتیب است که هر ساله، ابتدا جلسات مشورتی با محوریت معاونت وزارت کار با حضور نمایندگان تشکل‌های کارگری، کارفرمایی و دولت برگزار می‌شود و پیشنهادات لازم برای حداقل مزد در این جلسات مورد بررسی قرار می‌گیرد تا در نهایت، پیشنهادات در نشست شورای عالی کار متشکل از ۳ نماینده کارگری، ۳ نماینده کارفرمایی و ۴ نماینده دولت تصویب شود.

به گزارش مهر، با این حال، جلسات تعیین حداقل دستمزد ۹۶ نیز با دعوت وزارت کار از تشکل‌های کارگری و کارفرمایی در آستانه برگزاری قرار دارد و بزودی نخستین جلسه مشورتی مزد سال آینده، برگزار می‌شود.

معیارهای تعیین حداقل دستمزد

اما معیارهای تعیین حداقل دستمزد کدامند؟ قانون کار، شورای عالی کار را موظف کرده تا همه ساله، میزان حداقل مزد کارگران را برای نقاط مختلف کشور و یا صنایع مختلف با توجه به دو معیار تعیین و تصویب کند؛ نخست اینکه حداقل مزد کارگران باید با توجه به تورم اعلامی بانک مرکزی اعلام شود.

طبق معیار دوم نیز، تعیین حداقل مزد باید به اندازه‌ای باشد تا زندگی یک خانواده کارگری تأمین شود که طبق تعریف سازمان جهانی کار (ILO) تعداد متوسط یک خانواده کارگری ۴ نفر اعلام شده است.

بررسی تأثیر شاخص «تورم» در حداقل دستمزد کارگران طی یک دهه اخیر نشان می‌دهد، حداقل مزد فقط در سال‌های ۸۵، ۸۶، ۸۹ و ۹۵ بیش از نرخ تورم دوازده ماهه تعیین شده است و در سال‌های ۸۷، ۸۸، ۹۰، ۹۱، ۹۲، ۹۳ و ۹۴ میزان افزایش، کمتر از نرخ تورم بوده است!

از سوی دیگر، در حالی شاخص دیگر تعیین حداقل مزد «تأمین معیشت حداقلی زندگی یک خانواده کارگری» است و باید کالاهای اساسی مورد نیاز این خانواده‌ها مبنای نرخ سبد هزینه‌ای کارگران باشد که همه ساله، بیش از ۳۰۰ قلم کالای اساسی و غیر اساسی ملاک تعیین حداقل مزد قرار می‌گیرد.

بر همین اساس است که انتظار می‌رود اکنون که جلسات مشورتی تعیین حداقل مزد کارگران در آستانه برگزاری است، ۳۸ قلم کالای عمومی و اساسی که در سبد هزینه کارگران تأثیر مستقیم دارد به عنوان ملاک و معیار قرار گیرد.

در این میان، هرچند سبد هزینه یک خانواده کارگری در هر استان نیز متفاوت است، اما در تعیین حداقل دستمزد باید هزینه حدود ۳۸ قلم کالای اساسی مدنظر باشد تا میزان حداقل دستمزد به واقعیت نزدیک شود؛ در غیر این صورت و با احتساب کالاهای غیر اساسی از جمله میلگرد که تأثیری در سبد هزینه خانواده کارگر ندارد، میانگین هزینه سبد نیز کاهش می‌یابد.

جدول حداقل دستمزد کارگران در یک دهه اخیر

سال	حداقل دستمزده ماهیانه (تومان)
۱۳۸۵	۱۵۰.۰۰۰
۱۳۸۶	۱۸۳.۰۰۰
۱۳۸۷	۲۱۹.۶۰۰
۱۳۸۸	۲۶۳.۵۲۰
۱۳۸۹	۳۰۳.۰۰۰
۱۳۹۰	۳۳۰.۳۰۰
۱۳۹۱	۳۸۹.۷۰۰
۱۳۹۲	۴۸۷.۱۲۵
۱۳۹۳	۶۰۸.۹۱۰
۱۳۹۴	۷۱۲.۴۲۵
۱۳۹۵	۸۱۲.۱۶۶

فهرست کالاهای اساسی و عمومی سبد غذایی ماهیانه کارگران

ردیف	نام کالا	ردیف	نام کالا
۱	مرغ	۲۰	چای
۲	گوشت	۲۱	شوینده‌ها و صابون
۳	حبوبات	۲۲	کفش و پوشاک
۴	ماهی	۲۳	تحصیل فرزند
۵	روغن	۲۴	درمان
۶	برنج	۲۵	مسکن
۷	تخم مرغ	۲۶	شارژ ساختمان (آب، برق، گاز، تلفن)
۸	ماکارونی	۲۷	ادویه
۹	پنیر	۲۸	نوشیدنی‌ها (دوغ/نوشابه)
۱۰	ماست	۲۹	مسافرت زیارتی و معنوی
۱۱	شیر	۳۰	مسافرت سیاحتی
۱۲	کره	۳۱	هدایا
۱۳	نان	۳۲	پس‌انداز
۱۴	سبزیجات	۳۳	مهمان
۱۵	پیاز	۳۴	روزنامه
۱۶	میوه‌جات	۳۵	تعمیر و نگهداری منزل
۱۷	گوجه فرنگی	۳۶	مراسم مذهبی
۱۸	سیب زمینی	۳۷	حوادث غیرمترقبه
۱۹	قند و شکر		

آگهی موضوع ماده ۳ قانون و ماده ۱۳ آیین‌نامه قانون تعیین تکلیف وضعیت ثبتی اراضی و ساختمان‌های فاقد سند رسمی

برابر رأی شماره ۱۳۹۵۶۰۳۲۶۰۰۷۰۰۱۲۹۶مورخه ۱۳۹۵/۷/۵ هیأت موضوع قانون تعیین تکلیف وضعیت ثبتی اراضی و ساختمان‌های فاقد سند رسمی مستقر در واحد ثبتی حوزه ثبت ملک بهار تصرفات مالکانه و بلامعارض متقاضی آقای بهروز امامی‌ویدا فرزند غلامعلی به شماره شناسنامه ۱۲۳۵۳ صادره از بهار در اعیانی ۳دانگ مشاع از ششدانگ یک باب خانه به مساحت ۱۴۹/۱۰ مترمربع قسمتی از پلاک ۱۶۲۵ فرعی از ۱۳۹ اصلی واقع در بهار بخش چهار همدان خریداری با قولنامه عادی از فریدون خلیلی محرز گردیده است. لذا به منظور اطلاع عموم مراتب در دو نوبت به فاصله ۱۵ روز آگهی می‌شود، در صورتی که اشخاص نسبت به صدور سند مالکیت متقاضی اعتراضی داشته باشند می‌توانند از تاریخ انتشار اولین آگهی به مدت دو ماه اعتراض خود را به این اداره تسلیم و پس از اخذ رسید، ظرف مدت یک ماه از تاریخ تسلیم اعتراض، دادخواست خود را به مراجع قضایی تقدیم نمایند. بدیهی است در صورت انقضای مدت مذکور و عدم وصول اعتراض طبق مقررات سند مالکیت صادر خواهد شد.(م‌الف ۷۴۲)
تاریخ انتشار نوبت اول: ۹۵/۸/۱۸
تاریخ انتشار نوبت دوم: ۱۳۹۵/۹/۳
هادی یونسی‌عطوف، رئیس ثبت اسناد و املاک بهار

آگهی موضوع ماده ۳ قانون و ماده ۱۳ آیین‌نامه قانون تعیین تکلیف وضعیت ثبتی اراضی و ساختمان‌های فاقد سند رسمی

برابر رأی شماره ۱۳۹۵۶۰۳۲۶۰۰۷۰۰۱۲۹۳ مورخه ۱۳۹۵/۷/۵ هیأت موضوع قانون تعیین تکلیف وضعیت ثبتی اراضی و ساختمان‌های فاقد سند رسمی مستقر در واحد ثبتی حوزه ثبت ملک بهار تصرفات مالکانه و بلامعارض متقاضی آقای رضا اسدسرور فرزند احمدعلی به شماره شناسنامه ۱۱۵ صادره از بهار در شش دانگ یک باب خانه به مساحت ۲۲۰/۴۸ مترمربع قسمتی از پلاک ۱۲۹ اصلی واقع در بهار بخش چهار همدان خریداری مع‌الواسطه از مالک رسمی آقای حبیب وکیلی‌امجد محرز گردیده است. لذا به منظور اطلاع عموم مراتب در دو نوبت به فاصله ۱۵ روز آگهی می‌شود، در صورتی که اشخاص نسبت به صدور سند مالکیت متقاضی اعتراضی داشته باشند می‌توانند از تاریخ انتشار اولین آگهی به مدت دو ماه اعتراض خود را به این اداره تسلیم و پس از اخذ رسید، ظرف مدت یک ماه از تاریخ تسلیم اعتراض، دادخواست خود را به مراجع قضایی تقدیم نمایند. بدیهی است در صورت انقضای مدت مذکور و عدم وصول اعتراض طبق مقررات سند مالکیت صادر خواهد شد.(م‌الف ۷۳۴)
تاریخ انتشار نوبت اول: ۹۵/۸/۱۸
تاریخ انتشار نوبت دوم: ۱۳۹۵/۹/۳
هادی یونسی‌عطوف، رئیس ثبت اسناد و املاک بهار

هیأت موضوع قانون تعیین تکلیف وضعیت ثبتی اراضی و ساختمان‌های فاقد سند رسمی

آگهی موضوع ماده ۳ قانون و ماده ۱۳ آیین‌نامه قانون تعیین تکلیف وضعیت ثبتی اراضی و ساختمان‌های فاقد سند رسمی برابر رأی شماره ۱۳۹۵/۱۹۰۷ مورخ ۱۳۹۵/۸/۲هیأت اول موضوع قانون تعیین تکلیف وضعیت ثبتی اراضی و ساختمان‌های فاقد سند رسمی مستقر در واحد ثبتی حوزه ثبت ملک اسدآباد تصرفات مالکانه و بلامعارض متقاضی آقای داود نامداری فرزند مرادعلی به شماره شناسنامه ۱۸۴ صادره از اسدآباد در ششدانگ یک باب خانه به مساحت ۱۲۷/۲۲ مترمربع در قسمتی از پلاک ۶۶ اصلی واقع در کوی شهیداحمد احمدی خریداری باواسطه از مالک رسمی آقای نجاتعلی شکری محرز گردیده است. لذا به منظور اطلاع عموم مراتب در دو نوبت به فاصله ۱۵ روز آگهی می‌شود، در صورتی که اشخاص نسبت به صدور سند مالکیت متقاضی اعتراضی داشته باشند می‌توانند از تاریخ انتشار اولین آگهی به مدت دو ماه اعتراض خود را به این اداره تسلیم و پس از اخذ رسید، ظرف مدت یک ماه از تاریخ تسلیم اعتراض، دادخواست خود را به مراجع قضایی تقدیم نمایند. بدیهی است در صورت انقضای مدت مذکور و عدم وصول اعتراض طبق مقررات سند مالکیت صادر خواهد شد.(م‌الف ۸۷۹)
تاریخ انتشار نوبت اول: ۹۵/۸/۱۸
تاریخ انتشار نوبت دوم: ۹۵/۹/۳
کامران متقی – رئیس ثبت اسناد و املاک اسدآباد

آگهی موضوع ماده ۳ قانون و ماده ۱۳ آیین‌نامه قانون تعیین تکلیف وضعیت ثبتی اراضی و ساختمان‌های فاقد سند رسمی

برابر رأی شماره ۱۳۹۵۶۳۲۶۰۰۷۰۰۱۲۹۰ مورخه ۱۳۹۵/۷/۴ هیأت موضوع قانون تعیین تکلیف وضعیت ثبتی اراضی و ساختمان‌های فاقد سند رسمی مستقر در واحد ثبتی حوزه ثبت ملک بهار تصرفات مالکانه و بلامعارض متقاضی خانم مریم ابوطالبی فرزند یحیی به شماره شناسنامه ۱۱۶۷۳ صادره از لالجین در اعیانی شش دانگ یک باب خانه به مساحت ۴۰۳/۵۵ مترمربع قسمتی از پلاک ۵۹۲ فرعی از ۱۴۴ اصلی واقع در لالجین حوزه ثبتی بهار بخش چهار همدان خریداری با قولنامه عادی از سیدمحمود طیبی هاشمی محرز گردیده است. لذا به منظور اطلاع عموم مراتب در دو نوبت به فاصله ۱۵ روز آگهی می‌شود، در صورتی که اشخاص نسبت به صدور سند مالکیت متقاضی اعتراضی داشته باشند می‌توانند از تاریخ انتشار اولین آگهی به مدت دو ماه اعتراض خود را به این اداره تسلیم و پس از اخذ رسید، ظرف مدت یک ماه از تاریخ تسلیم اعتراض، دادخواست خود را به مراجع قضایی تقدیم نمایند. بدیهی است در صورت انقضای مدت مذکور و عدم وصول اعتراض طبق مقررات سند مالکیت صادر خواهد شد.(م‌الف ۷۵۰)
تاریخ انتشار نوبت اول: ۹۵/۸/۱۸
تاریخ انتشار نوبت دوم: ۱۳۹۵/۹/۳
هادی یونسی‌عطوف، رئیس ثبت اسناد و املاک بهار

آگهی موضوع ماده ۳ قانون و ماده ۱۳ آیین‌نامه قانون تعیین تکلیف وضعیت ثبتی اراضی و ساختمان‌های فاقد سند رسمی

برابر رأی شماره ۱۳۹۵۶۳۲۶۰۰۷۰۰۱۲۹۷ مورخه ۱۳۹۵/۷/۵ هیأت اول موضوع قانون تعیین تکلیف وضعیت ثبتی اراضی و ساختمان‌های فاقد سند رسمی مستقر در واحد ثبتی حوزه ثبت ملک بهار تصرفات مالکانه و بلامعارض متقاضی آقای رضا هاشمی فرزند حسن به شماره شناسنامه ۱۴۷۱۲ صادره از بهار در شش دانگ یک باب خانه به مساحت ۱۴۳/۲۸ مترمربع قسمتی از پلاک ۱۳۹ اصلی واقع در بهار بخش چهار همدان خریداری مع‌الواسطه از مالک رسمی آقای احمد قراخانی محرز گردیده است. لذا به منظور اطلاع عموم مراتب در دو نوبت به فاصله ۱۵ روز آگهی می‌شود، در صورتی که اشخاص نسبت به صدور سند مالکیت متقاضی اعتراضی داشته باشند می‌توانند از تاریخ انتشار اولین آگهی به مدت دو ماه اعتراض خود را به این اداره تسلیم و پس از اخذ رسید، ظرف مدت یک ماه از تاریخ تسلیم اعتراض، دادخواست خود را به مراجع قضایی تقدیم نمایند. بدیهی است در صورت انقضای مدت مذکور و عدم وصول اعتراض طبق مقررات سند مالکیت صادر خواهد شد. (م‌الف ۷۳۱)
تاریخ انتشار نوبت اول: ۹۵/۸/۱۸
تاریخ انتشار نوبت دوم: ۱۳۹۵/۹/۳
هادی یونسی‌عطوف، رئیس ثبت اسناد و املاک بهار

خواهان: خانم نوشین بزازی
دادخواستی به طرفیت خواندگان ۱- آقای حمیدرضا بطحایی و ۲- آقای محسن علیبادی فرزند حسن به خواسته الزام به تنظیم سند رسمی ملک و مطالبه خسارت دادرسی تقدیم دادگاه‌های عمومی شهرستان همدان نموده که جهت رسیدگی به شعبه ۴ دادگاه عمومی حقوقی دادگستری شهرستان همدان واقع در دادگستری همدان ارجاع و به کلاسه ۹۵۰۹۹۸۸۱۱۰۴۰۰۴۰۳ ثبت گردیده که وقت رسیدگی آن ۱۳۹۵/۱۰/۴ و ساعت ۱۱:۰۰ تعیین شده است. به علت مجهول‌المکان بودن خواندگان و درخواست خواهان و به تجویز ماده ۷۳ قانون آیین دادرسی دادگاه‌های عمومی و انقلاب در امور مدنی و دستور دادگاه مراتب یک نوبت در یکی از جراید کثیرالانتشار آگهی می‌شود تا خواندگان پس از نشر آگهی و اطلاع از مفاد آن به دادگاه مراجعه و ضمن اعلام نشانی کامل خود نسخه دوم دادخواست و ضمائم را دریافت و در وقت مقرر فوق جهت رسیدگی حاضر گردند.
مدیر دفتر شعبه چهارم دادگاه حقوقی شهرستان همدان –یارمحمدی دادگستری همدان

هیأت موضوع قانون تعیین تکلیف وضعیت ثبتی اراضی و ساختمان‌های فاقد سند رسمی

آگهی موضوع ماده ۳ قانون و ماده ۱۳ آیین‌نامه قانون تعیین تکلیف وضعیت ثبتی اراضی و ساختمان‌های فاقد سند رسمی برابر رأی شماره ۱۳۹۵/۲۰۴۸ مورخ ۱۳۹۵/۸/۲۷هیأت اول موضوع قانون تعیین تکلیف وضعیت ثبتی اراضی و ساختمان‌های فاقد سند رسمی مستقر در واحد ثبتی حوزه ثبت ملک اسدآباد تصرفات مالکانه و بلامعارض متقاضی آقای جمال مهدوی‌مهر فرزند علی‌کرم به شماره شناسنامه ۸۷۳ صادره از اسدآباد در ششدانگ یک باب ساختمان در قسمتی از پلاک شماره ۲۰۶ اصلی جهت الحاق به ملکی دیگر متقاضی پلاک‌های ۱۹۶۵/۵ اصلی و ۱۹۶۲/۱ اصلی به مساحت ۲۱۳/۳۵ مترمربع واقع در میدان امام کوی شهدا بن‌بست جانباز ۲ خریداری از مالک رسمی آقای رضا اکبری محرز گردیده است. لذا به منظور اطلاع عموم مراتب در دو نوبت به فاصله ۱۵ روز آگهی می‌شود، در صورتی که اشخاص نسبت به صدور سند مالکیت متقاضی اعتراضی داشته باشند می‌توانند از تاریخ انتشار اولین آگهی به مدت دو ماه اعتراض خود را به این اداره تسلیم و پس از اخذ رسید، ظرف مدت یک ماه از تاریخ تسلیم اعتراض، دادخواست خود را به مراجع قضایی تقدیم نمایند. بدیهی است در صورت انقضای مدت مذکور و عدم وصول اعتراض طبق مقررات سند مالکیت صادر خواهد شد.(م‌الف ۹۱۴)
تاریخ انتشار نوبت اول: ۱۳۹۵/۹/۳
تاریخ انتشار نوبت دوم: ۱۳۹۵/۹/۱۸
کامران متقی – رئیس ثبت اسناد و املاک اسدآباد

هیأت موضوع قانون تعیین تکلیف وضعیت ثبتی اراضی و ساختمان‌های فاقد سند رسمی

آگهی موضوع ماده ۳ قانون و ماده ۱۳ آیین‌نامه قانون تعیین تکلیف وضعیت ثبتی اراضی و ساختمان‌های فاقد سند رسمی برابر رأی شماره ۹۵/۱۸۱۰ مورخ ۹۵/۷/۱۴هیأت اول موضوع قانون تعیین تکلیف وضعیت ثبتی اراضی و ساختمان‌های فاقد سند رسمی مستقر در واحد ثبتی حوزه ثبت ملک اسدآباد تصرفات مالکانه و بلامعارض متقاضی آقای حسن رضائیان فرزند علی‌شاه به شماره شناسنامه ۷ صادره از اسدآباد در ششدانگ یک باب ساختمان به مساحت ۱۰۷/۲۷ مترمربع در قسمتی از پلاک ۱۸۵۰ اصلی واقع در اسداباد خیابان کاشانی کوچه شهید عبادی خریداری باواسطه از مالک رسمی آقای محمدنبی ویسی محرز گردیده است. لذا به منظور اطلاع عموم مراتب در دو نوبت به فاصله ۱۵ روز آگهی می‌شود، در صورتی که اشخاص نسبت به صدور سند مالکیت متقاضی اعتراضی داشته باشند می‌توانند از تاریخ انتشار اولین آگهی به مدت دو ماه اعتراض خود را به این اداره تسلیم و پس از اخذ رسید، ظرف مدت یک ماه از تاریخ تسلیم اعتراض، دادخواست خود را به مراجع قضایی تقدیم نمایند. بدیهی است در صورت انقضای مدت مذکور و عدم وصول اعتراض طبق مقررات سند مالکیت صادر خواهد شد.(م‌الف ۹۰۰)
تاریخ انتشار نوبت اول: ۱۳۹۵/۹/۳
تاریخ انتشار نوبت دوم: ۱۳۹۵/۹/۱۸
کامران متقی – رئیس ثبت اسناد و املاک اسدآباد

مفقودی
کارت دانشجویی زهرا زهرابی فرزند فرج ا... به شماره شناسنامه ۳۳۸۸ رشته روانشناسی دانشگاه پیام نور کبودرآهنگ به شماره دانشجویی ۸۲۱۱۹۱۱۰۰۷ مفقود گردیده و از درجه اعتبار ساقط می‌باشد.

مفقودی
کارت دانشجویی علی میرزایی اجواد فرزند صاحب علی به شماره شناسنامه ۳۹۸۰۲۱۲۲۶۲ رشته علوم تربیتی دانشگاه فرهنگیان شهید مقصودی به شماره دانشجویی ۹۱۱۳۳۰۰۱۰۰۴۳ مفقود گردیده و از درجه اعتبار ساقط می‌باشد.

آیا می‌دانید:
بیشتر افرادی که از بیماری‌های قلبی، عروقی، گوارشی و اضافه وزن رنج می‌برند که بخشی از این بیماری‌ها ناشی از مصرف مرغ با وزن غیراستاندارد بیش از ۲ کیلوگرم می‌باشد.
روابط عمومی سازمان جهاد کشاورزی استان همدان

آگهی دعوت مجمع عمومی عادی
نوبت اول سال ۱۳۹۵
سازمان نظام صنفی رایانه‌ای استان همدان
به اطلاع اعضای سازمان نظام صنفی رایانه‌ای می‌رساند مجمع عمومی عادی نوبت اول سال ۱۳۹۵ سازمان در روز شنبه مورخ ۱۳۹۵/۹/۱۴ برگزار می‌گردد مکان و ساعت برگزاری مجمع عمومی متعاقباً از طریق دعوتنامه‌های ارسالی اعلام خواهد شد.

پیام تاریخ، تمدن و فرهنگ مادستان
The Message Of Madestan's History & Civilization & Culture
روزنامه همدان پیام
۷
چهارشنبه ● ۳ آذرماه ۱۳۹۵ ● شماره ۲۷۸۷
ورزشی
varzesh@hamedanpayam.com

در فدراسیون تیراندازی چه خبر است؟

فدراسیون بلاتکلیف تیراندازی که هنوز سرنوشت نهایی پرونده قضایی‌اش مشخص نیست و به درد بی‌پولی گرفتار است با پذیرش میزبانی رقابت‌های قهرمانی سلاح بادی آسیا، شرایط خود و برگزاری این رقابت‌ها را دوچندان دشوار کرده است.

به گزارش ایسنا، در شرایطی که تنها ۱۲ روز تا آغاز مسابقات قهرمانی سلاح بادی آسیا در تهران زمان باقی است، بودجه برگزاری این رقابت ها هنوز تأمین نشده است. مسئولان فدراسیون تیراندازی برای تأمین بودجه دست به دامن وزارت ورزش شده‌اند و نامه‌ای به این وزارت ارسال کرده‌اند اما بهتر بود فدراسیون تیراندازی با وجود بدهی‌های میلیاردی که هم‌اکنون با آن دست‌وپنجه نرم می‌کند، میزبانی رقابت‌هایی که قدرت تأمین هزینه آن را ندارد بر عهده نگیرد.

با وجود این مشکلات، فدراسیون تیراندازی هنوز هم تکلیف سرمربی تیم ملی تفنگ ایران را مشخص نکرده است. بعد از المپیک و پایان دوران هدایت لازلو سوچک، فدراسیون‌نشینان اعلام کردند که با این مربی مجاری قرارداد پاره‌وقت می‌بندند اما با این حال لازلو اعلام کرد تا خواسته‌هایش تأمین نشود حاضر به قبول هدایت تیم تفنگ ایران نیست. تیم تفنگ ایران اکنون زیر نظر ابراهیم اینانلو تمرینات خود را پیگیری می‌کند. فدراسیون ایران که میزبان رقابت‌هاست، تدارک مناسبی برای آمادگی تیم‌های خود ندارد. اردوهای تیراندازی خیلی دیر شروع شد و تیم تفنگ نیز بدون سرمربی تمرین می‌کند.

پیشخوان

۱

خزایی سکاندار ورزش خزل شد

از سوی سرپرست اداره ورزش نهاوند، محمد خزایی رئیس هیأت دوومیدانی شهرستان به عنوان مسئول ورزش بخش خزل معرفی شد.

خزایی با تأیید این خبر به خبرنگار ما گفت: می‌خواهم ورزش بخش خزل را به جایگاه واقعی خود برسانم و برای رسیدن به این مهم تمام تلاش خود را خواهم کرد. او که در کارنامه ورزشی خود چندین عنوان قهرمانی دارد و نایب قهرمان دوومیدانی آسیا هم محسوب می‌شود، راه‌اندازی هیأت‌های ورزشی در شهر فیروزان را در اولویت کاری خود قرار داده و سعی بر آن دارد تا ورزش فیروزان را رونق بخشد.

پیش از خزایی، مهرداد سعدی‌نژاد و علیرضا علی‌بخشی که هر ۲ کارمند رسمی اداره ورزش هستند، مدیریت ورزش بخش خزل را عهده‌دار بودند.

۲

قهرمانی اسکیت‌باز ایرانی در جهان زیر پرچم اتریش!

اسکیت باز ایرانی مدال طلای جهان را زیر پرچم اتریش بر گردن آویخت، این در حالی است که او سال قبل برای تیم ملی ایران مسابقه می‌داده است.

به گزارش ایسنا، پدرام رنجبروکیلی که در رقابت‌های جهانی اسکیت تورینو ایتالیا در سال ۲۰۱۵، در رشته فری استایل با پرچم ایران مقام سوم را کسب کرد، این بار در رقابت‌های جهانی ۲۰۱۶ بانکوک به مدال طلا رسید اما نه با نام ایران، بلکه زیر پرچم اتریش.

این اسکیت باز با استعداد ایرانی در حالی قهرمان جهان شده که ایران در این رقابت‌ها به هیچ مدالی نرسید و این سؤال از مسئولان فدراسیون اسکیت وجود دارد که چطور نتوانسته‌اند این ملی‌پوش با استعداد را حفظ کنند و حالا او صاحب افتخار شده اما نه برای ایران بلکه برای اتریش.

سوژه

پایان یک اختلاف چند ماهه

رئیس هیأت بوکس همدان ابقا شد

بعد از چندین ماه کش‌وقوس و البته شکاف بزرگ میان خانواده بوکس همدان، روز گذشته مجمع فوق‌العاده این هیأت ورزشی با حضور دبیر فدراسیون بوکس برگزار شد تا خروجی‌اش پایانی باشد بر حواشی و شاید اختلافات میان اهالی بوکس همدان.

به گزارش خبرنگار ما، در این مجمع که صبح دیروز در سالن اجتماعات مجموعه ورزشی سردار شهید شمسی‌پور برگزار شد، علی دانشمند دبیر فدراسیون بوکس و رسول منعم مدیرکل ورزش‌وجوانان استان همدان حضور داشتند. مجمعی که در پایان رأی بر ابقای داوود دوامی رئیس هیأت بوکس همدان داد.

منوچهر هندی، نماینده مخالفان هیأت بوکس در این مجمع گفت: تیم همدان در مسابقات قهرمانی نوجوانان کشور تقلب کرده است! بوکسورهای غیربومی به مسابقات اعزام و برخی با شناسنامه افرادی دیگر در مسابقات حضور داشتند! وقتی طلا بگیریم اما انگشت‌نمای ایران شویم چه فایده‌ای دارد؟

در شرایطی که از سرهنگ شیری، رئیس هیأت بوکس اسدآباد به عنوان یکی از مخالفان برای سخنرانی در این جلسه معرفی شده بود، وی رسماً اعلام کرد که قصد صحبت ندارد. سید هادی حسینی دیگر مخالف هیأت بوکس نیز فرصت ۵ دقیقه‌ای خود را به منوچهر هندی سپرد.

سعید نوروزی نماینده موافقان هیأت بوکس نیز در این مجمع گفت: بوکس همدان سال‌هاست اسیر این اختلافات است. این حواشی آیا سودی برای بوکس استان داشته است؟ چرا تلاش‌های شبانه‌روزی داوود دوامی را نادیده می‌گیرید؟! اتحاد و همدلی رمز موفقیت بوکس همدان است.

بعد از حواشی زیاد و ایراد سخن توسط موافقان و مخالفان، رأی‌گیری برای عزل یا ابقای داوود دوامی آغاز شد. نصف به اضافه یک رأی، تکلیف عزل یا ابقای دوامی در هیأت بوکس استان همدان را مشخص می‌کرد.

در نهایت داوود دوامی با ۱۳ رأی بار دیگر در ریاست هیأت بوکس استان همدان ابقا شد. این رأی‌گیری ۶ نفر مخالف داشت. ۱۹ نفر در مجموع رأی دادند.

رسول منعم، مدیرکل ورزش‌وجوانان استان همدان در این مجمع گفت: این مجمع به درخواست مخالفان هیأت و پیگیری‌های صورت گرفته با وزارت ورزش و فدراسیون بوکس انجام شد و انتظار داریم از این پس شاهد اتحاد و همدلی و حل مسائل در این رشته ورزشی باشیم.

منعم افزود: بوکس همدان در سال‌های گذشته یکی از رشته‌های موفق در میادین ملی و بین‌المللی بوده است و انتظار است اهالی این رشته ورزشی به جای اختلاف در کنار یکدیگر در راستای تداوم موفقیت‌ها تلاش کنند.

وی تداوم موفقیت‌های بوکس این استان را در گرو اتحاد و همدلی صاحبنظران، پیشکسوتان، مربیان و قهرمانان این رشته ورزشی دانست و گفت: بوکس همدان از ظرفیت بالقوه‌ای برخوردار است و امیدوارم برای رسیدن به افتخارات و سربلندی بیشتر آرامش در این ورزش حاکم شود.

منعم بیان کرد: دستگاه ورزش حمایت‌های لازم را از بوکس در سال‌های اخیر داشته و اکنون برای المپیک و برخورداری از نماینده در تیم ملی برنامه‌ریزی باید داشت.

گفتنی است؛ در چند ماه اخیر مخالفان داوود دوامی و هیأت بوکس به عملکرد کاری این مجموعه اعتراضات مختلفی داشتند که یکی از آنها استفاده از بازیکنان متقلب در بازی‌های قهرمانی نوجوانان کشور بود.

برای تیمی که عاشق تساوی است!

پاس همدان این هفته و در ایستگاه پایانی نیم‌فصل نخست لیگ دسته دوم با تساوی مقابل سردار بوکان به روند تساوی‌های خود در لیگ ۲ ادامه داد.

به گزارش خبرنگار ما، پاس و سردار بوکان در شرایطی عصر دوشنبه در بوکان رو در روی هم قرار گرفتند که تساوی شاگردان طلایی برابر حریف، موجبات نگرانی هواداران تیم همدانی را فراهم کرده است. تیمی که عادت به تساوی پیدا کرده و معلوم نیست بعد از چند هفته چه زمانی دشت ۳ امتیازی خواهد داشت.

پاسی‌ها پس از پیروزی بحث برانگیز هفته ششم برابر شاهین شهرداری بوشهر، از هفته هفتم تاکنون ۴ امتیاز از ۵ بازی کسب کرده‌اند و این آمار برای تیمی که سودای بازگشت به لیگ دسته یک کشور را دارد، مطلوب نیست.

شاگردان طلایی در ۵ بازی اخیر خود تنها یک گل زده داشته‌اند که نشان می‌دهد توان گلزنی در این تیم بسیار ضعیف است و چه بسا عاقبت سال قبل نصیب آنها شود!

البته پاسی‌ها بسیار خوش شانس هستند که علاوه بر ۳ امتیاز دریافتی ناشی از رای کمیته انضباطی پیرامون بازی مقابل بانی گستر کیش، در بالای جدول نیز تیم ها میلمتری امتیاز می‌گیرند.

هرچند پاس تنها با ۲ امتیاز نسبت به تیم صدرنشین جدول در رده پنجم ایستاده است اما شاید این یکی ۲ امتیاز اختلاف موجب شود تا نماینده همدان در جمع ۴ تیم صعود کننده به دور دوم قرار نگیرد.

پاس هم‌اکنون با تیم های پایین جدول امتیازهای مهمی را به راحتی از دست می دهد و مشکل گلزنی آنها سبب شده تا نتوانند روند صعودی در جدول پیدا کنند.

شاگردان طلایی دوشنبه هم از نبود گلزن در تیم خود رنج بردند و در نهایت با یک امتیاز مقابل سردار بوکان، این شهر را ترک کردند. پاس هم‌اکنون با ۱۷ امتیاز در رده پنجم جدول قرار گرفته است و باید شنبه آینده در شهرآورد همدان به مصاف تیم شهرداری این شهر برود.

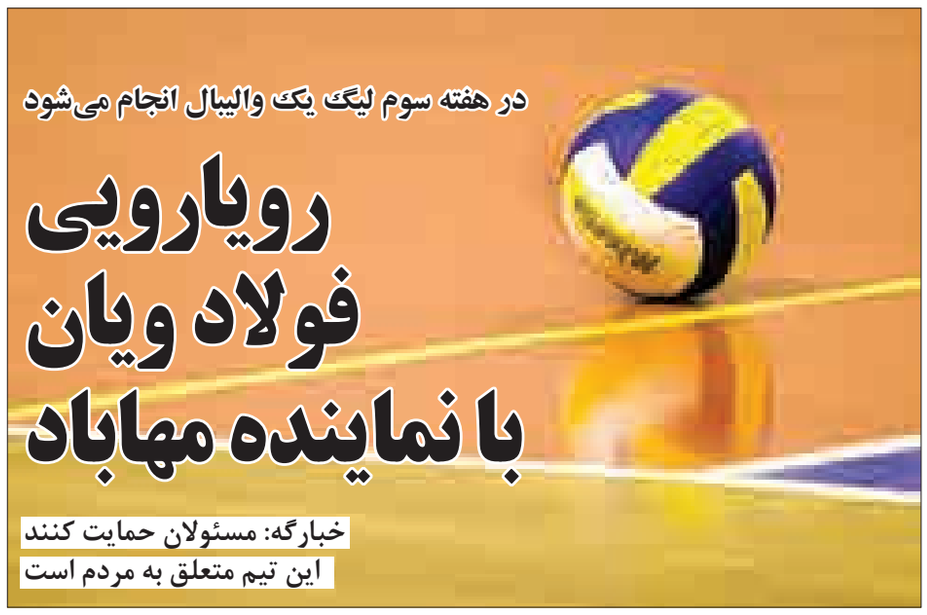

در هفته سوم لیگ یک والیبال انجام می‌شود

رویارویی فولاد ویان با نماینده مهاباد

خبارگه: مسئولان حمایت کنند این تیم متعلق به مردم است

» حامد صیفی

تیم والیبال فولادویان همدان امروز در چارچوب هفته سوم لیگ دسته اول باشگاه‌های کشور برابر نماینده مهاباد قرار می‌گیرد. دیداری که دشوار بودنش با حضور جمعیت چند هزار نفری علاقمندان به والیبال در شهر مهاباد دوچندان خواهد بود.

شاگردان علی خبارگه در تیم فولادویان بعد از پیروزی دلچسب و ۳ ستی هفته نخست برابر عقاب سبلان و البته شکست ناپلئونی در هفته دوم برابر نماینده قزوین در خارج از خانه که با ناداوری‌هایی عجیب همراه بود، امروز در دومین بازی پیاپی خارج از خانه برابر مهابادی قرار می‌گیرند که مردمانش همچون سایر نقاط استان والیبال‌خیز ارومیه علاقه‌ای وصف‌ناپذیر به این رشته ورزشی دارند و برایشان فرقی ندارد تیم شهرشان در لیگ برتر حضور داشته باشد یا یک سطح پایین‌تر. بر همین اساس کار ویان امروز برای گرفتن امتیاز از این شهر والیبالی به مثابه کَندن مو از تن یک خرس وحشی است!

نماینده مهاباد اگرچه ۲ دیدار قبلی خود در لیگ یک را با شکست پشت سر گذاشته و امروز برای جبران مافات پا به زمین ۹ در ۱۸ متری می‌گذارد، اما نباید از این موضوع غافل شویم که آنها در ترکیب خود از بازیکنانی کارکشته و ارزنده بهره می‌برند و تنها دلیل نتیجه نگرفتن در ۲ بازی قبلی، بی‌تردید نبود هماهنگی میان بازیکنان به سبب تأخیر در آغاز تمرینات پیش فصل بوده است.

با تمام این اوصاف فولادویان امروز با یک مشت بازیکن پرانگیزه رویاهای خود را برابر جمعیت چند هزار نفری مهاباد جست‌وجو خواهد کرد. تیمی که تا به امروز زیر بار سنگین بدعهدی برخی از مسئولان استان به‌خصوص وزشی‌ها کمر خم نکرده و چشم امید به آینده دوخته است تا بلکه گره از کارش باز شده و مسئولان، این تیم دوست‌داشتنی را زیر چتر حمایتی خود قرار دهند.

بازیکنان ریالی دریافت نکرده‌اند

علی خبارگه سرمربی باتجربه تیم فولادویان همدان در خصوص وضعیت تیم خود به خبرنگار ما گفت: تا به امروز بازیکنان ریالی دریافت نکرده‌اند. برخی از بازیکنان برای موفقیت تیم حتی از جیب خود هزینه می‌کنند. آیا در فوتبال چنین اتفاقی صورت می‌گیرد؟ چرا باید تمام نگاه‌ها به فوتبال باشد و برای پاس در لیگ دسته اول یا دسته دوم مبالغ سنگین هزینه شود اما والیبال که اتفاقاً مدعی صعود به لیگ برتر والیبال است حمایت نمی‌شود؟

وی با بیان این جمله کنایه‌آمیز که تیم فولادویان متعلق به استان و مردم خوب شهرمان است و امتیاز آن هبه نشده است، تصریح کرد: این تیم ردای صعود به لیگ برتر والیبال ایران را به تن کرده و اگر حمایت شود رسیدن به لیگ برتر که آرزوی چند ساله مردم همدان است دور از دسترس نخواهد بود. فولادویان تیم همدان است و از جایی هبه نشده! پس باید همگی آن را حمایت کنیم تا برابر رقبای خوب خود موفق باشد.

همه پای کار باشند

سرمربی تیم والیبال فولادویان در ادامه با اشاره به اینکه امیدوار است مسئولان فعل خواستن را صرف کنند و تیم را مورد حمایت قرار دهند، گفت: اینکه درخواست ما حمایت مسئولان از والیبال و این تیم است نباید فقط معطوف به استاندار، معاونینش و یا مجتمع فولادویان باشد. در این شهر ارگان‌هایی چون شهرداری می‌توانند تیمی که متعلق به مردم و شهروندان است را حمایت کنند. البته اداره کل ورزش‌وجوانان به عنوان متولی ورزش در استان هم قول‌هایی داده که تا به امروز عملی نشده است!

دست خیرین ورزشی شهر را می‌بوسم

حمایت باشد لیگ برتری می‌شویم

خبارگه افزود: رئیس هیأت والیبال پاشنه کشیده برای این تیم زحمت می‌کشد. افرادی مثل شهرام شیروانی مدیرعامل گروه بین‌المللی هتل باباطاهر و امیر دولتیاری مدیر گالری مبل دالیا تیم ما را حمایت کرده‌اند. یک خیر ورزشی هم هزینه اسکان برخی بازیکنان را متقبل شده که من دست این افراد را که حامی ورزش استان هستند، می‌بوسم.

کاری کردند تیمم بازنده باشد

وی در ادامه در خصوص شکست هفته قبل برابر نماینده قزوین در هفته دوم لیگ یک عنوان کرد: هفته قبل ۲ ست را با امتیازهای ۲۵ بر ۲۲ و ۲۵ بر ۲۱ پیروز شدیم. ۲ ست از ۳ ستی را هم که باختیم با نتایج ۲۸ بر ۲۶ و ۲۵ بر ۲۳ به پایان رسید که بسیار عجیب بود. در این ۲ ست تیم داوری چند پوئن به تیم حریف داد تا بازی را برای آنها در بیاورد. آن روز سر ما را با پنبه بریده و کاری کردند که بازنده باشیم. اما من به شاگردان خود افتخار می‌کنم.

سرمربی تیم والیبال فولادویان در پایان درباره بازی سخت امروز برابر نماینده مهاباد هم اظهار کرد: تیم مهاباد یکی از خوب‌های این گروه است و از بازیکنان بسیار خوبی در تر کیب خود بهره می‌برد. دلیل ۲ شکست قبلی این تیم هم ناهماهنگی میان بازیکنان بوده است. امروز کار دشواری داریم. بخصوص در برابر تیمی که از حمایت پرشور هواداران برخوردار است. در یک سالن ۵ هزار نفره که مملو از تماشاگر خواهد شد به رقابت با حریف می‌پردازیم.

این تیم هبه نشده، متعلق به مردم و استان است

بازیکنان تاکنون ریالی پول دریافت نکرده‌اند

چرا برای پاس میلیاردی هزینه شد اما از والیبال حمایت نمی‌شود؟

آگهی حصر وراثت

خانم زیبا حسین‌آبادی دارای شماره شناسنامه ۴۰۰۰۰۲۲۹۰۳ به شرح دادخواست کلاسه ۱۱۴/۹۵۰ح از این حوزه درخواست گواهی حصروراثت نموده و چنین توضیح داده که شادروان وحید رضایی برهان به شماره شناسنامه ۱۷۲۶ در تاریخ ۹۵/۴/۱۵ در اقامتگاه دائمی خود بدرود زندگی گفته ورثه حین‌الفوت آن متوفی/متوفیه منحصر است به: ۱- زیبا حسین‌آبادی فرزند علی به شماره شناسنامه ۴۰۰۰۰۲۲۹۰۳ همسر متوفی ۲- محسن رضایی برهان فرزند وحید به شماره شناسنامه ۴۰۰۰۴۲۹۹۶۵ پسر متوفی ۳- مبین رضایی برهان فرزند وحید به شماره شناسنامه ۴۰۰۰۵۹۶۱۴۴ پسر متوفی ۴- محترم زارعی فرزند محمدعلی به شماره شناسنامه ۴۸۶ مادر متوفی ولاغیر اینک با انجام تشریفات مقدماتی درخواست مزبور را در یک نوبت آگهی می‌نماید تا هر کسی اعتراضی دارد و یا وصیتنامه از متوفی نزد او باشد از تاریخ نشر نخستین آگهی ظرف یک ماه تقدیم دارد والا گواهی صادر خواهد شد. (م‌الف ۹۱۷)

رئیس حوزه شماره ۱۱۴ شورای حل اختلاف اسدآباد

آگهی حصر وراثت

خانم تاجی منصوری دارای شماره شناسنامه ۸ به شرح دادخواست کلاسه ۱۱۴/۹۵۰ح از این حوزه درخواست گواهی حصروراثت نموده و چنین توضیح داده که شادروان ایرج منصوری به شماره شناسنامه ۳۷۸ در تاریخ ۹۵/۸/۱۱ در اقامتگاه دائمی خود بدرود زندگی گفته ورثه حین‌الفوت آن متوفی/متوفیه منحصر است به: ۱- تاجی منصوری فرزند عباس به شماره شناسنامه ۸ همسر متوفی ۲- صغرا منصوری فرزند قاسم به شماره شناسنامه ۳۵۸ خواهر متوفی ۳- کبری منصوری فرزند قاسم به شماره شناسنامه ۱ خواهر متوفی اینک با انجام تشریفات مقدماتی درخواست مزبور را در یک نوبت آگهی می‌نماید تا هر کسی اعتراضی دارد و یا وصیتنامه از متوفی نزد او باشد از تاریخ نشر نخستین آگهی ظرف یک ماه تقدیم دارد والا گواهی صادر خواهد شد. (م‌الف ۹۱۶)

رئیس حوزه شماره ۱۱۴ شورای حل اختلاف اسدآباد

خبر

اندر احوالات ورزش اول شهرستان نهاوند

مواد بفروشید و شهریه بدهید!

کورش قپانوری- چند شب پیش در سالن کشتی شهرستان نهاوند درگیری شدیدی میان اهالی کشتی رخ داده است.

بعد از درگیری در سالن کشتی نهاوند و کتک خوردن یکی از کشتی‌گیران، برای روشن شدن موضوع با محمد احمدوند کشتی‌گیر جوان به گفت‌وگو نشستیم. او گفت: چند نفر داخل سالن شدند و مرا تهدید کردند. از دبیر هیأت که برای جمع کردن شهریه سالن مشغول بود خواستم تا پلیس را برای بیرون کردن آنها خبر کند اما متأسفانه کاری نکرد و گفت دعوایتان را خارج از سالن ببرید! آنها به طرزی عجیب کتکم زدند.

وی درباره شهریه کشتی در نهاوند هم تصریح کرد: شهریه قبلاً ۱۵ هزار تومان بود اما هیأت جدید ۳۰ هزار تومان نرخ تعیین کرده است. می‌گویند هیأت بدهی ۱۵ میلیونی از خود بر جا گذاشته و باید این بدهی به نحوی تسویه شود. این مشکل شهریه را با مسئولان در میان گذاشتیم و آنها گفتند بروید مواد بفروشید و شهریه بدهید! جدی یا شوخی چنین حرفی را زدند!

عبدا... پیریایی، نایب‌رئیس هیأت کشتی نهاوند که به گفته خود کارهای دبیر را هم انجام می‌دهد، در خصوص این درگیری گفت: این درگیری داخل سالن نبود و خارج از سالن اتفاق افتاده است. در خصوص شهریه‌ها هم باید گفت ما هنوز افزایش شهریه نداشته‌ایم.

نایب‌رئیس هیأت کشتی نهاوند با اشاره به این درگیری خاطرنشان کرد: تمام گفته‌های این کشتی‌گیر جوان را تکذیب می‌کنم!

پیریایی بیان کرد: هیأت کشتی از قبل ۱۵ میلیون بدهی دارد که منجر به قطع شدن گاز و آب خانه کشتی شده است.

وی در پایان گفت: بزودی شاهد تغییرات در کشتی شهرستان خواهیم بود. ما برای موفقیت کشتی نهاوند وارد میدان شده‌ایم و در چند ماه آینده شاهد تحولات خواهید بود.

روزنامه اجتماعی، سیاسی، فرهنگی، اقتصادی

The Message Of Madestan's History & Civilization & Culture

روزنامه همدان پیام

www.HamedanPayam.com

پیام تاریخ، تمدن و فرهنگ مادستان

چهارشنبه ● ۳ آذرماه ۱۳۹۵ ● ۲۳ صفر ۱۴۳۸ ● ۲۳ نوامبر ۲۰۱۶ ● شماره ۲۷۸۷

روزنامه صبح استان

صاحب امتیاز و مدیر مسئول: نصرت ا... طاقتی احسن

سردبیر: یدا... طاقتی احسن

نشانی: همدان، ابتدای خیابان مهدیه، روبروی دبیرستان شریعتی ساختمان پیام

صندوق پستی: ۶۶۶ - ۶۵۱۵۵

تلفن: ۳۸۲۶۴۴۳۳ (ویژه) نمابر: ۳۸۲۷۹۰۱۳

سردبیر: ۰۹۱۸۳۱۵۱۴۳۷ آگهی: ۳۸۲۶۴۴۳۳

لیتوگرافی و چاپ: پیام رسانه (۳۸۲۷۴۰۸۲ - ۰۸۱)

پایگاه اینترنتی.....www.Hamedanpayam.com

ارتباط با روزنامه.....۱۰۰۰۶۰۶۶

ارتباط با روزنامه.....info@Hamedanpayam.com

Hamedanpeyam@yahoo.com

ارتباط با مدیرمسئول.....modir@Hamedanpayam.com

ارتباط با سردبیر.....sardabir@Hamedanpayam.com

سرویس آگهی.....agahi@hamedanpayam.com

سرویس اشتراک.....eshterak@hamedanpayam.com

چاپخانه پیام رسانه.....litohoma@yahoo.com

▪ اوقات شرعی

اذان صبح	۰۵:۳۰
طلوع خورشید	۰۶:۵۷
اذان ظهر	۱۲:۰۲
غروب خورشید	۱۷:۰۷
اذان مغرب	۱۷:۲۷
نیمه شب شرعی	۲۳:۱۹

» منبع: موسسه ژئوفیزیک تهران

▪ آب و هوا

پیش‌بینی وضع هوا:

صاف تا کمی ابری- وزش باد-بارش پراکنده برف

شهرستان	همدان	ملایر	تویسرکان	نهاوند	کبودراهنگ	زرین	فامنین	فیروزآباد	اسدآباد	بهار
▲	۴	۶	۶	۷	۵	۳	۵	۵	۲	-
▼	-۱۰	-۶	-۹	-۶	-۱۱	-۱۲	-۱۰	-۹	-۹	-
☁	۶۰	۵۵	۶۰	۶۰	۶۰	۵۵	۵۵	۵۵	۶۵	-

▪ حدیث:

امام علی(ع):

بهترین احسان آن است که به نیکوکاران برسد

غرر الحکم، ح۴۹۸۳؛ میزان الحکمه: ج۷، ص۳۱۵

▪ دوبیتی باباطاهر

خوشا آنانکه الله یارشان بی — بحمد و قل هو الله کارشان بی

خوشا آنانکه دایم در نمازند — بهشت جاودان بازارشان بی

تـــازه‌ها

پیرترین زن فضانورد به ایستگاه فضایی رسید

ایســتگاه فضایی بین‌المللی پس از ورود چهل‌ونهمین فضاپیمای سایوز روسیه، میزبان ۳ عضو جدید شد.

به گزارش ایســنا، اولگ نوویستسکی از روسیه، پگی ویتسون از ناسا و توماس پســکت از آژانس فضایی اروپا شب گذشته در ساعت ۲۱:۵۸ بــه وقت گرینویچ (۱:۲۸ امــروز به وقت تهران) بــر روی فضاپیمای سایوز MS-۰۳ به آزمایشگاه مدارگرد ۱۰۰ میلیارد دلاری رسیدند.این فضانوردان دو روز پیش از پایگاه فضایی بایکنور در قزاقســتان به فضا اعزام شده بودند. اعضای جدید به پنجاهمین اکسپدیشن ایستگاه فضایی خواهند پیوست که توسط شین کیمبرو فرماندهی شده و سرگئی ریژیکو و آندره بوریسنکو از روسیه نیز با آنها همکاری خواهند کرد.

سکته مغزی در کمین مبتلایان به ضربان نامنظم قلب

پژوهش محققان دانشــگاه دوک نشان می‌دهد که یک‌سوم بیماران مبتلا به فیبریلاسیون دهلیزی، از خطر سکته مغزی ناآگاه هستند.

به گزارش ایسنا، فیبریلاسیون دهلیزی شایع‌ترین نوع آریتمی قلبی است که تحریک الکتریکی مسیر مشخصی را در قلب طی نمی‌کند. فیبریلاسیون دهلیزی هنگامی رخ می‌دهد که در دهلیزها موج الکتریکی تحریک جهت مشخصی نداشته باشد یعنی سلول‌های عضلانی دهلیز به صورت نامنظم تحریک و در نتیجه منقبض می‌شوند. در نتیجه انقباض منظم دهلیز وجود ندارد پس دهلیزها نمی‌توانند خون را به صورت کامل به بطن‌ها پمپ کنند، و نیــز ضربان‌های بطن از دهلیز پیروی نکرده و بطن بدون نظم طبیعی و بدون پیروی و انتظار دهلیز، منقبض می‌شود.

احراز هویت گردشگران با فناوری تشخیص چهره

یک شهر مشهور گردشــگری در چین از نوعی فناوری تشخیص چهره برای ورود گردشگران به آن استفاده می‌کند که دقیق‌تر از انسان اســت. به گزارش مهر، این سیستم از چند دوربین برای تشخیص افراد در زمان نزدیک شــدن به دروازه شــهر ووژن استفاده کرده و تصویر آنها را طی چند ثانیه در پایگاه داده‌ای که از بازدیدکنندگان ثبت‌شــده، بررسی می‌کند. این فناوری تشخیص چهره از دقت ۹۹/۷۷ درصد برخوردار بوده و می‌تواند افراد را بهتر از یک انسان تشخیص دهد. شهر باستانی ووژن پیش از این با استفاده از یک سیستم ورود با بلیت به نظارت بر بازدیدکنندگان می‌پرداخت اما این سیستم به سادگی قابل سوء استفاده بود و برخی افراد با به اشتراک‌گذاری بلیت‌های خود از پرداخت خودداری می‌کردند.

عطری که بوهای زننده را دفع می‌کند

بیل گیتس، بنیانگذار و مدیر ســابق شــرکت مایکروسافت برای نخســتین‌بار از عطر جدید برای جلوگیری از استشــمام بوهای زننده رونمایی کرد. به گزارش ایسنا، بنیاد بیل و ملیندا گیتس با همکاری گروهی از محققان فعال در تولید عطر و اسانس اقدام به تولید عطری منحصربه‌فرد کردند که با استشــمام آن دیگر هیچ بوی زننده‌ای در بینی تشخیص داده نمی‌شود. عملکرد عطر جدید به‌گونه‌ای است که پس از استشمام مستقیماً بر ســلول‌های گیرنده بویایی در بینی اثر گذاشــته و از تشخیص بوهای زننده جلوگیری می‌کند. این عطر درست مشابه هدفون‌های محافظ ورود امواج صوتی اضافی از محیط به گوش درونی عمل می‌کند. بنابراین برای جلوگیری از تشخیص بوهای زننده در بینی عطر جدید را از بدترین بوی زننده موجود تولید کردند و با افزودن مواد اضافی استشمام آن را امکان‌پذیر ساختند.

طراحی یک میز اتو چرخشی

محققان موفق به توسعه یک میز اتو جدید شدند که چرخشی بوده و می‌توان از هر دو طرف آن برای اتو زدن لباس استفاده کرد.به گزارش ایرنا این میز اتو کــه Flippr نام دارد، به دو طرف چرخیده و هر دو طرف آن برای کاربر قابل استفاده است. Flippr همچنین دارای لوازم جانبی مانند گیره مخصوص اتوی شلوار، قفسه سیمی برای نگهداری اتو و یک صفحه جدا شــدنی برای آستین و یقه است. در حال حاضر بسیاری از میز اتوهای موجود دارای یک سمت قابل استفاده هستند اما Flippr گردش ۳۶۰ درجه داشته و می‌تواند در امتداد یک محور افقی بچرخد تا کاربر به راحتی بتواند ســمت دیگر لباس را بدون حرکت دادن آن اتو بزند. شرکت سازنده این میز اتو ادعا می‌کند که این فناوری جدید مدت زمان اتو زدن یک پیراهن مردانه را به ۲ دقیقه می‌رساند.

گزارش

پرجاذبه‌ترین روستای استان آب ندارد

علیصدر روستای بی بهره از عواید گردشگری

» مریم مقدم

پرونده رســانه‌ای علیصدر امروز ۲۱ روزه شد. شــاید ۱۸ آبان‌ماه وقتی که مصاحبه رســانه‌ای دادستان دیوان محاســبات کشــور روی آنتن خبری رفت تصــور از بازخورد چنین خبری تا به این حد وســیع نبــود. اما حالا رسانه‌های مختلف استان، ایران و جهان هنوز در تحلیل‌های متعدد، چگونگی و چرایی جنبه‌هــای مختلف خبر را بررسی می‌کنند.

غــار علیصدر کــه این روزه ســیل تنش‌های رسانه‌ای شده است، پیشانی به پیشانی روســتایی با همین نام قرار دارد . روستایی که همه بر این باورند باید به لطف جاذبه خارق‌العاده "غار" تا امروز به شهری گردشــگری تبدیل می‌شد؛ اما شواهد بیانگر آن است که روستای علیصدر پس از ۵۰ سال که از کشف غار می‌گذرد هنوز روستا باقی مانده است. در دهه ۴۰ وقتی غار در روستا کشف شد، اهالی آن بهره‌برداران اصلی شدند اما به تدریج که پای گردشگران به این منطقه باز شد و درآمدها بالا رفت علیصدر در قالب سهام‌هایی به بخش‌های مختلف واگذار شد تا هم خرج و دخل آن مدیریت شود و هم از سود این درآمد منطقه و جامعه محلی توسعه پیدا کند و ذینفع شوند.

ابتدای دهه ۷۰ بهره‌برداری و تأمین زیرساخت‌های غار در اختیار بخش خصوصی و شــرکتی به نام شرکت سیاحتی علیصدر قرار گرفت و مجموعه میــراث فرهنگــی تنها بــه عنوان ناظــری برای نرخ‌گذاری جهت ورود گردشگر و پیگیر ثبت ملی این مجموعه وارد میدان شــد و به تدریج این غار آبی محوریت سفر گردشگران به منطقه قرار گرفت و علیصدر به برند گردشــگری استان تبدیل شد. بر اساس مصوبه‌های مربوطه هر گردشگر داخلی برای بازدید از غار موظــف به پرداخت ۳۵ هزار تومان و گردشگر خارجی موظف به پرداخت ۷۰ هزار تومان شد. بر اساس این مصوبات در آخرین آمار مجموعه درآمدهای غار از سال ۱۳۸۹ تا سال ۱۳۹۴، ۴۰ میلیــارد تومان اعلام شــد و این اعداد و اقمار بهانه‌ای شــد برای اینکه توجه مســئولان کشوری و اســتانی و مخاطبان رسانه به این مهم جلب شود که با این درآمد چه تحولاتی در منطقه بومی علیصدر و روســتا و بخش های مجاور آن رقم خورده است.

جامعه محلی بر این باور اســت درآمد کســب شــده از علیصدر باید خرج توســعه منطقه‌های پیرامون شود؛ مناطقی از قبیل روستای علیصدر، شــهر گل‌تپه مســیر ارتباطی علیصدر به همدان و حتی شهرســتان کبودراهنگ، اما بنا بر اظهار نظر کارشناســان و رسانه‌ها شرایط موجود چیز دیگری را می‌گوید.

اخباری که علیصدر را رسانه‌ای کرد

علی شجاع‌پاک، رئیس شورای روستای علیصدر نیــز در گفت‌وگو با همدان‌پیام بــه بازخوردهای مختلف خبرهای اخیر اشاره کرد و گفت: روستای علیصدر به لطف این اخبار ایــن روزها در رأس رســانه‌ها قرار گرفته است شــاید به این واسطه مشکلات آن هم دیده شود.

وی می‌گویــد: در دهه‌های قبل قــرار بر این بود که ۲ درصــد از درآمد غار مصرف بهینه‌ســازی زیرســاخت‌های روستا شــود اما این مصوبات تا ســال‌های اخیر نادیده گرفته شد و تنها شاهد آن هســتیم که از سال گذشــته مواردی برای توسعه زیرســاخت‌های روســتا با درآمد غار در دست پیگیری است.

غار برای توســعه زیرســاخت‌های روستا در نظر گرفته شده است.

وی معتقد اســت با همه این حرف‌ها اما هنوز از ســوی مسئولان اســتانی توجه لازم به مشکلات روســتایی که در جوار مهمترین جاذبه درآمدزای گردشگری استان قرار دارد، نشده است.

او از روزهایــی پر مســافر تابســتان می‌گوید که خانه‌های روستاییان محل اقامت مسافرانی بود که می‌توانستند برای علیصدر ایجاد درآمد کنند اما به دلیل آنکه روســتا از هر ۲۴ ساعت فقط ۲ ساعت آب داشــت و از این جهت در مضیقه بود جامعه محلی نتوانست در این سال‌ها از درآمد گردشگری غار بهره‌مند شود.

روستا هنوز یک روستاست

جلال علیپور، دهیار روستای علیصدر در گفت‌وگو با همدان‌پیام در پاســخ به این سؤال که علیصدر چه نفعی را برای روســتا تا به امروز داشته است، می‌گوید: هنوز زیرساخت‌های روستای علیصدر در حد و حدود اولیه باقی مانده اســت و امکانات اولیه همچون راه‌های دسترسی و تأمین آب منطقه سال‌هاست با چالش روبه‌رو است.

وی می‌گویــد: در ۲۰ ســالی که بهره‌بــردار غار علیصدر شرکت سیاحتی بوده است بجز یکی، ۲ سال اخیر روستا از درآمد غار بهره‌ای نبرده است.

علیپــور در حالی که بــه روی خط ممتد حرکت کردن تغییرات روستای علیصدر در سال‌های اخیر اشاره می‌کند، می‌گوید: تنها تحولاتی که شامل حال روستا شد در سال‌های اخیر بود که توسط شرکت سیاحتی علیصدر مبلغ ۴۰۰ میلیون تومان از درآمد شــجاع‌پاک گفت: در نظر بگیرید از سال‌های قبل اگر از هر ۱۵ میلیارد تومان درآمد غار علیصدر تنها ۲ درصد آن سالانه صرف توسعه و بهسازی روستا شده بود، علیصدر حالا چه شرایطی را داشت.

وی گفت: روســتا بنا بر سرشماری‌های سال قبل یــک هزار و ۳۵۰ نفر جمعیــت دارد اما برخلاف منطقه گردشــگری بودن آن به عنــوان مثال تنها درمانگاه این روستا سال‌های سال نیمه‌فعال است و هراز گاهی با یک پزشــک جوابگوی نیاز مردم روستا می‌شود.

شجاع‌پاک به برنامه‌های سال‌های اخیر اشاره کرد و گفت: در حال حاضر تنها اتفاقی که درحال رخ دادن است آسفالت شدن مسیرهای این روستا است که با بخشی از درآمد غار از سوی شرکت سیاحتی علیصدر در دست پیگیری است.

نوری، نایب‌رئیس شــورای علیصدر نیز می‌گوید: در دهه‌های پیشین بنا بر تصمیماتی که اتخاذ شد زمین‌هایی را در اختیار شرکت سیاحتی علیصدر با هدف توسعه روستا قرار دادیم، اما برخلاف اینکه گفته بودند قرار اســت به همت بخش خصوصی شهرکی توسعه‌یافته در علیصدر ایجاد شود در بین سال‌های ۱۳۷۰ تا ۱۳۸۰ هیچ اتفاقی در این روستا نیفتاد.

نوری به وضعیت دهه اخیر اشاره کرد و گفت: در این ۱۰ ســال یک دوره در سال ۱۳۸۰و یک دوره در ۲ سال اخیر روستا مورد توجه مدیرعامل وقت شرکت ســیاحتی علیصدر قرار گرفت که آنهم با ایجاد مانع کار؛ نگذاشتند اجرای برنامه ها ادامه پیدا کند.

نــوری معتقــد اســت مشــکلات علیصدر مثــل کمبود آب و توســعه زیرســاخت‌هایش تا به امروز از سوی مســئولان اســتانی جدی گرفته نشده اســت تا حالا حتی یک مسئول ارشد استان پای خود را داخل روستایی که در جوار توریستی‌ترین غار جهان قرار دارد نگذاشته است حالا برای روستاییان چه فرقی می‌کند چه کسی غار را مدیریت می‌کند، مهم این اســت کــه عواید آن شامل حال روستا شود.

نایب‌رئیس شورای علیصدر می‌گوید: علیصدر آبروی گردشــگری منطقه و استان است و این در حالی است که تا به حال کسی نیامده است که مشکل بی‌آبی؛ نبود اینترنت فضاهای اولیه برای رفع نیاز مســافران مانند هتل؛ رســتوران مرکز خرید صنایع دستی و موارد دیگر را حل کند. هیچ مســئولی پیگیر نشــد که چــرا در ۲۴ ســاعت از روز علیصدر فقط ۲۰ دقیقه بیشــتر آب نــدارد. ای کاش به جــای ایجاد حواشــی اخیر مســئولان به فکر تأمین زیرساخت‌ها از درآمد غار برای بالا رفتن بهره‌وری در روستا باشند.

نوری بر سکوت روند توســعه در سال‌های قبل روستای علیصدر باز هم تأکید کرد و گفت: روزی که روســتاییان زمین‌هایشــان را واگذار کردند تا بخش خصوصی آنها را مهیــای بهره‌برداری کند، هرگز تصور نمی‌کردند این کار سالیان سال به طول بینجامد و حالا هم که شرکت علیصدر می‌خواهد کار کند چالش برای آن ایجاد می‌کنند و این انصاف نیست.

نوری به پیگیری‌های یکی، ۲ سال اخیر شرکت ســیاحتی علیصدر اشــاره کــرد و گفت: بجز سال‌های ۹۴ و ۹۵ که شــاهد انجام پروژه‌هایی در روســتا از سوی شرکت هستیم، در سال‌های گذشــته چنین خبــری در اینجا نبــود حالا هم امیدواریم به جای آنکه مسئولان دنبال این باشند که چه کســی غار را مدیریــت می‌کند، به فکر این باشند ســود حاصل از درآمد غار را نصیب روستایی کنند که پیشــانی گردشگری استان و آبروی منطقه است.

آمار سوختگی در ایران

اینفوگرافی:ایرنا

چمدان

چالش‌های سفر با تورهای مسافرتی

تور، امروزه به یکی از رایج‌ترین روش‌ها برای ســفر به اقصی نقاط دنیا در بین گردشگران تبدیل شده است.

بــه گزارش خبرگزاری مهر، اگرچه رزرو اینترنتی، گرفتن هتل و پرواز را آســان کرده اما با این وجود خرید تور کامل توســط مســافران از آژانس‌های هواپیمایی به قوت خود باقیست. در مورد تورهای خارجی هــم با توجه به مبلغ بالای تورها، اکثر گردشــگران ترجیح می‌دهند از طریق تور مســافرت کند، به خصوص در مورد تورهای اروپا، آمریکا، برزیل، ژاپن و به صــورت کلی تورهای خاص که اخذ ویزا به راحتی انجام نمی‌شود، ریســک خرید اینترنتی بالاست و توصیه شده افراد از طریق تور مسافرت کنند.

در تورهای داخلی، تور کیش از اقبال عمومی بیشتری برخوردار است، دلیل آنهم جغرافیای منحصر به‌فرد جزیره کیش و جاذبه‌های گردشگری آن است. تور کیش عموماً به صورت هوایی انجام می‌پذیرد و به همین دلیل به همراه مشهد بیشــترین پرواز چارتری را بین پروازهای داخلی به خود اختصاص داده اســت. دلیل اصلــی اقبال عمومی از تور کیش همین پرواز چارتری اســت؛ زیرا نرخ پروازهای چارتر معمولاً پایین‌تر از سیستمی و همچنین تنوع پرواز بالاتر است.

یکــی از چالش برانگیزترین مســائل در مورد تورهــای داخلی و کلا تورهایی که نیاز به اخذ ویزا نیســت پدیده ایســت به نام «تور لحظه آخری». چندی پیش مطلبی منتشــر شــد با عنــوان «تور لحظه آخری از دروغ تــا واقعیت» که بایــد گفت هم دروغ اســت و هم واقعیت! صرفنظر از تبلیغاتی دروغین بعضی از آژانس‌های هواپیمایی، مهمترین پارامتر در نرخ تورهای لحظه آخری، زمان است و منظور از زمان تاریخ حرکت اســت. عموما لحظه آخری به تورهــای یک الی ۲ روز قبل از حرکت گفته می‌شــود، مســأله‌ای که در ذهن مسافر بوده این است که تور لحظه آخری همیشــه ارزان‌تر است؛ زیرا با توجه به تکمیل نشدن ظرفیت پروازها و هتل، نرخ به شــکل محسوســی کاهــش یافته و به مراتب ارزان‌تر است، اما در عمل اینگونه نیست.

به طور کلــی و خلاصه می‌توان گفت تور لحظه آخری بدان شــکلی که در ذهن مســافران تداعی شده فقط مخصوص ایام اول هفته و غیر تعطیل اســت، در غیر این صورت نرخ تورهای لحظه آخری بعضاً به مراتب بالاتر اســت. به عنوان مثال شــما اگر بخواهید برای تور مشهد برای ایام شهادت یا ولادت به صورت لحظه آخری اقدام کنید، به طور قطع با افزایش نرخ تور مواجه خواهید شد. در بعضی موارد نرخ پرواز یک طرفه تهران- مشهد به ۵۰۰ هزار تومان هم رسیده که با حاشیه‌های زیادی همراه بوده اســت. دقت شــود تورهای لحظه آخری عموما با پروازهای چارتری معنا پیدا می‌کند.

چالش اساســی کــه در آینــده آژانس‌های هواپیمایی بــا آن مواجه خواهند شــد به طور قطع این است که مسافر شــخصاً برای خرید بلیت هواپیما و هتل اقدام کند و دیگر نیازی به آژانس نداشته باشد! در مــورد تورهای داخلی این احتمال بســیار قوت گرفته و در حال حاضر بســیاری از گردشگران خود شــخصا اقدام به خرید پرواز و هتل می‌کنند.

کافیســت تا در گوگل ســرچ کنند تور کیش و با یک ســایت مرتبط مانند. com تورکیش- تورمشــهد نرخ تورهــا را چک کرده و خود شخصاً اقدام به خرید پرواز و هتل کرده و مقایسه کنید! اما برای کسانی که برای بار اول ســفر می‌کنند، توصیه می‌شــود حتماً تور را از آژانس خریداری کنند، دلیل این مســأله هم عدم آشــنایی با کیفیت هتل‌ها و پرواز است.

همچنین در صورت تأخیر یا کنسل شدن پرواز با توجه به عدم آشنایی با قوانین پروازی با مشــکل روبه‌رو خواهند شد. حتی این مسأله باعث شده تا اکثر کســانی که به صورت مداوم هم مسافرت می‌کنند باز هم اقدام به خرید تور می‌کنند، دلیل آن هم چیزی است به نام ترس. ترس از کنسل شدن و نبودن هتل و پرواز!

فرهنگ

آموزش عروسک‌سازی در جشنواره تئاتر کودک و نوجوان

نمایــش «مــرد هیزم‌شــکن» بــه کارگردانی فاطمه و نــدا ابرار پایدار برگرفتــه از قصه‌های کهن جهان در جشــنواره تئاتر کودک و نوجوان بــه صحنه می‌رود. بــه گزارش بیست‌وســومین جشــنواره بین‌المللــی تئاتر کــودک و نوجوان، این نمایش روایتگر داســتان دو مرد هیزم‌شــکن اســت که یکی از آنها فقیر اما راستگو و دیگری ثروتمند و دروغگو است.

این نمایش به شــیوه عروســکی در طــول اجرا به کــودکان و مربیان آنها آمــوزش می‌دهد که چگونه از مواد دورریختنی عروســک بســازند. در نمایش توضیح داده می‌شــود که عروسک‌های دستکشی با اســتفاده از جوراب ساخته شده اند و با موادی مانند دکمــه و پارچه‌های رنگی، اعضــای چهره و لباس عروسک‌هایشان را کامل کرده‌اند. فاطمه ابرار پایدار یکی از کارگردانان این نمایش که در بخش خردسال اجرا می‌شــود، با بیان اینکه سال‌هاست با بچه‌های ۳ تا ۶ ســال نمایش خــلاق کار می‌کنیم گفت: تبدیل یک قصه ساده به نمایش ساده و بدیهی با استفاده از وسایل ساده یکی از نمونه‌های آن است.

ابــرار پایدار دربــاره تفکیک بخش خردســال در جشــنواره تئاتر کودک و نوجوان نیز تصریح کرد: این مجزا کردن بســیار مفید است؛ زیرا گروه‌های شرکت‌کننده به صورت تخصصی روی موضوعات خاصــی کار می‌کننــد چــون الزامــات، نیازها و خواســته‌های رده سنی خردســال متفاوت است. بیست‌وسومین جشــنواره بین‌المللی تئاتر کودک و نوجوان با دبیری شــهرام کرمی از بیســت‌ویکم تا بیست‌وهفتم آذرماه در شهر تاریخی همدان برگزار می‌شود.

کتاب

«تن تن» یک بار دیگر رکورد زد

نقاشــی‌های اوریجینال از ماجرای کشــف ماه توسط «تن تن» در یک حراجی به قیمت ۱/۳ میلیون پوند فروخته شد.

به گزارش مهر یک نقاشــی اصل از داســتان‌های «تن تن» مربوط به ســال ۱۹۵۴ که سگ او برفی، و کاپیتان هادوک را که در حال راه رفتن روی ماه هستند نشان می‌دهد، به قیمت ۱/۵۵ میلیون یورو در حراجی فروخته شــد تا این پسر گزارشگر بار دیگر رکورد شکن شــود. این صفه از کتاب‌های کمیک اســتریپ تن تن که توســط هرژه نقاشی شده از یکی از مشــهورترین ماجراجویی‌های تن تن یعنی «کاشــفان روی مــاه» در حراجی عرضه شــد. این صفحــه تقریباً ۲ برابر آنچــه پیش‌بینی می‌شد فروخته شد .

در ایــن حراجی که در حراجــی آرتوریال پاریس انجام شد، این کارتونیســت فقید بلژیکی بار دیگر رکوردشکن شــد. او همین حالا نیز رکورد فروش یک نقاشی کمیک استریپ در دنیا را به نام خودش دارد. ۲ ســال پیش یــک نقاشــی دو صفحه‌ای از کتاب‌های تن تن به قیمت ۲/۶ میلیون یورو فروخته شــده بود. این نقاشــی‌ها بر حسب ســال کشیده شدنشان می‌توانند متعلق به سال‌های ۱۹۳۷ تا ۱۹۵۸ باشند.

این صفحه که روز شــنبه زیر چکش حراج رفت با جوهر چینی کشــیده شده و ۳ شخصیت اصلی این مجموعه را روی سطح ماه نشان می‌دهد. این صفحه سیاه و سفید اســت و موشک آنها نیز سیاه و سفید نقاشی شده است. «کاشفان روی ماه» ۱۵ سال پیش از این که نخســتین انسان پا روی ماه بگذارد کشیده شده و یکی از کارهای نمادین برای دوستداران این مجموعه محســوب می‌شود. کارشناس این حراجی این واقعه را یکی از لحظات خاص برای شــیفتگان کمیک استریپ خواند.

سینـما

CINEMA

≡ سینما

- قدس۱ .....سیانور
- قــدس۲.....این زن حقش را می‌خواهد
- فلسطین۱.....فروشنده
- فلسطین ۲.....نیمه شب اتفاق افتاد
- سینما کانون.... دزد و پری - خشکسالی و دروغ
- بهمن ملایر..... ناردون
- آزادی تویسرکان.....دراکولا