پیام تاریخ، تمدن و فرهنگ مادستان |ISNN: 2322-4665|

روزنامه همدان پیام

www.HamedanPayam.com

پنجشنبه ● ۱۳ آبان‌ماه ۱۳۹۵ ● ۳ صفر ۱۴۳۸ ● ۳ نوامبر ۲۰۱۶
سال دوازدهم ● شماره ۲۷۷۱ ● ۱۲ صفحه روزنامه شامل نیازمندی‌ها + پیام آدینه ● ۵۰۰ تومان

ایران ص ۴

۱۳ آبان نماد مبارزه با استعمار و استبداد است

اقتصاد ص ۶

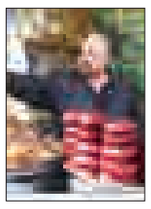

کارگران فصلی بدون آینده اقتصادی

خبر ص ۲

اجرای ۳۵ طرح صنعتی بزرگ در همدان

مادستان ص ۳

شفاف نبودن قوانین چالش بزرگ اشتغالزایی کشور است

فردا آغاز می‌شود / بزرگترین اجتماع رسانه‌ای کشور ص ۸

کانال خبری همدان‌پیام در تلگرام | telegram.me/hamedapayam

کانال نیازمندی‌های روزنامه در تلگرام telegram.me/bazarehamedan

آبیاری ۶۵ درصد اراضی همدان با فاضلاب

سبزی‌های آلوده حریف ندارند

■ معاون بهداشتی علوم پزشکی: از سال ۹۱ میزان اراضی سبزی‌های آلوده تغییری نکرده است

ص ۲

استکبار؛ استبداد جایی در ایران ندارد

ص ۵

برای نخستین‌بار مجمع فوق‌العاده یک هیأت ورزشی برگزار می‌شود

جولان حاشیه روی رینگ بوکس همدان

ص ۷

یادداشت روز

معامله بر سر سلامت جامعه

۱- شعار "پیشگیری بهتر از درمان است" را همه می‌دانند و بر آن تأکید می‌کنند. موضوعی که می‌تواند به راحتی منجر به کاهش هزینه‌های مالی، انسانی و افزایش سلامت اجتماعی گردد. در حال حاضر متولیان حوزه سلامت بر این موضوع با برنامه‌های مختلف تأکید دارند. ۲- آمار و ارقام بالا در میزان مصرف دارو و برخی بیماری‌ها از جمله بیماری‌های گوارشی و سرطان که بیشتر متأثر از شیوه زندگی و تغذیه افراد است، دولت یازدهم را بر آن داشت تا طرح تحول...

ص ۲

تحلیل

ارتقای فرهنگ عمومی با اتکا به رسانه‌ها

از زمانی که انسان در محیطی به نام «جامعه»ای بزرگ که از قوانین و قواعدی خاص پیروی می‌کند قرار گرفت، درگیر سازوکارهایی شد که یا خود در شکل بخشیدن به آن نقش داشت و یا آنکه از دیگران تأثیر پذیرفت، همین تأثیر و تأثر سبب شد که زیربنای شخصیتی، روحی و فرهنگی او شکل بگیرد و چیزی به نام «فرهنگ» پدید. فرهنگ شامل همه باورها، آیین، رسوم و آدابی می‌شود که افراد به آن وابسته یا دلبسته‌اند...

ص ۸

رهبر معظم انقلاب اسلامی در دیدار هزاران نفر از دانش‌آموزان و دانشجویان؛

مشکلات کشور با روحیه و تفکر انقلابی حل خواهد شد

رهبر معظم انقلاب اسلامی روحیه و تفکر انقلابی را حل کننده مشکلات کشور دانستند و گفتند: روحیه و تفکر انقلابی به معنای توکل به خدا، اعتماد به درون، شجاعت اقدام و عمل، بصیرت، عمل به توصیه های امام، ابتکار ورزی، امیدواری به آینده، نترسیدن از دشمن و تسلیم نشدن در برابر او است.

به گزارش پایگاه اطلاع رسانی دفتر مقام معظم رهبری، حضرت آیت ا... خامنه ای رهبر معظم انقلاب اسلامی صبح روز دیروز در آستانه سیزدهم آبانماه روز دانش آموز و روز ملی مبارزه با استکبار جهانی، در دیدار هزاران نفر از دانش آموزان و دانشجویان با هشدار نسبت به برخی حرکت ها و تلاش های خطرناک برای تحریف حقیقت و منطق ایستادگی امام(ره) و ملت در مقابل آمریکا، در اذهان نسل جوان و همچنین القای این موضوع که تنها راه حل مشکلات کشور مذاکره و سازش با آمریکاست تأکید کردند: آنچه که مشکلات کشور را حل خواهد کرد، روحیه و تفکر انقلابی به معنای توکل به خدا، اعتماد به درون، شجاعت اقدام و عمل، بصیرت، عمل به توصیه های امام، ابتکار ورزی، امیدواری به آینده، نترسیدن از دشمن و تسلیم نشدن در برابر او است.

رهبر انقلاب اسلامی با اشاره به مناسبت های تاریخی روز سیزدهم آبان، برجسته ترین آنها را حادثه تسخیر لانه جاسوسی دانستند و گفتند: این روز، در واقع روز جوانانِ مومن، انقلابی، شجاع، دلاور و مبتکر است که با اقدام خود در تسخیر لانه جاسوسی، دشمن را از هرگونه حرکت بازداشتند.

حضرت آیت ا... خامنه ای با یادآوری توصیف امام بزرگوار(ره) از تسخیر لانه جاسوسی بعنوان «انقلاب دوم» افزودند: این توصیف و نامگذاری به دلیل توطئه ها و خباثت های آمریکا در قبل و بعد از انقلاب، برضد ملت ایران بود زیرا دولت آمریکا از هیچ تلاش و اقدام رسمی و غیر رسمی برای به شکست کشاندن انقلاب اسلامی فروگذاری نمیکرد و جوانان انقلابی، در آن زمان، با تسخیر لانه جاسوسی، توطئه ی او را خنثی کردند.

ایشان با اشاره به مدارک بدست آمده از داخل سفارت آمریکا خاطر نشان کردند: این مدارک که به هنگام تسخیر لانه جاسوسی، به صورت کاغذهای خُرد شده در آمده بودند و با تلاش و زحمت جوانان انقلابی، جمع آوری و بازسازی شدند، عمق توطئه ها و دشمنی آمریکا بر ضد ملت ایران را نشان میدهند.

رهبر انقلاب اسلامی به تدوین حدود هفتاد جلد کتاب از مدارک بدست آمده از سفارت آمریکا اشاره کردند و با انتقاد از بی توجهی به این کتاب های مهم و ارزشمند، در مدارس و دانشگاهها گفتند: چرا هیچ نشانی از این کتابها در مجموعه دروس مدارس و دانشگاهها نیست؟ حضرت آیت ا... خامنه ای با تأکید بر لزوم پیگیری این موضوع از جانب وزیر جدید آموزش و پرورش و وزیر علوم، در جمع بندی این بخش از سخنان خود افزودند: تسخیر لانه جاسوسی در ۱۳ آبان سال ۱۳۵۸، در واقع واکنش طبیعی به توطئه ها و دشمنی های ابر قدرتی زیاده خواه بود که سالها ایران را برای خود میدانست و منابع و ثروت ملت ایران را غارت میکرد، اما با پیروزی انقلاب اسلامی این کشور از دست او خارج شد.

ایشان تأکید کردند: رهبر این حرکت بزرگ هم شخص امام(ره) بودند زیرا در همان زمان تحرکات مختلفی برای خنثی کردن حرکت جوانان انقلابی در تسخیر لانه جاسوسی در جریان بود اما امام قاطعانه در مقابل آنها ایستاد.

رهبر انقلاب اسلامی سپس به برخی حرکت ها و تلاش های خطرناک برای القاء دو اشتباه در اذهان و افکار عمومی به ویژه جوانان اشاره کردند و گفتند: این دو اشتباه عبارتست از: ۱) ایستادگی امام بزرگوار در مقابل آمریکا و اینکه می فرمود: «هر چه فریاد دارید بر سر آمریکا بکشید» از سرِ تعصب و لجبازی بود ۲) حل مشکلات کشور در گرو مذاکره و سازش با آمریکاست.

تبریک و تقدیر

جناب آقای
مهندس
محمد رودباری
انتصاب شایسته حضرتعالی به سمت
مدیر کل محترم راهداری و حمل و نقل جاده ای استان همدان
را صمیمانه تبریک عرض نموده و از زحمات ارزشمند جناب آقای
مهندس نصرت ا... حیدری
در زمان تصدی صمیمانه‌تقدیر و تشکر می‌نمائیم.امید است در پناه ایزد منان موفق و پیروز باشید.
مدیریت شرکت تفریحی توریستی گنجنامه

انالله وانا الیه راجعون

ضمن عرض سپاس از الطاف کلیه سروران گرامی و ریاست های گرانقدر اتحادیه‌های صنفی که در مراسم تشییع و تدفین شرکت فرمودند
به اطلاع می‌رساند مراسم ترحیم زنده یاد
مادر گرامی جناب آقای رضا به‌زارع
رئیس محترم اتحادیه صنف خواربار فروشان همدان
روز پنج‌شنبه ۹۵/۸/۱۳ از ساعت ۱۵ الی ۱۷
درحسینیه بختیاری‌ها واقع در بین النهرین
منعقد می‌باشد
محمد ارغوان– رئیس اتحادیه
صنف قنادان و آجیل فروشان

انالله وانا الیه راجعون

برادر بزرگوار جناب آقای رضا به زارع
ریاست محترم اتحادیه صنف
خواربار فروشان همدان
با نهایت تاسف و تاثر مصیبت درگذشت
مادر گرامیتان را از صمیم قلب تسلیت عرض نموده
و درگاه خداوند متعال برای آن مرحومه رحمت واسعه و
برای بازماندگان صبر جمیل مسلئت داریم
محمد ارغوان– رئیس اتحادیه
صنف قنادان و آجیل فروشان

پیام تاریخ، تمدن و فرهنگ مادستان
The Message Of Madestan's History & Civilization & Culture
روزنامه همدان پیام
۲
پنجشنبه ● ۱۳ آبان‌ماه ۱۳۹۵ ● شماره ۲۷۷۱
خبر
khabar@hamedanpayam.com

انتقاد نماینده مردم همدان و فامنین از مدیریت فرودگاه‌ها

نماینده مردم همدان و فامنین در مجلس شورای اسلامی در تذکری به دولتی‌ها از عملکرد بانک‌ها، مدیریت فرودگاه‌ها و رسیدگی به وضعیت معیشتی فرهنگیان انتقاد کرد.
به گزارش ایسنا، امیر خجسته در تذکری در جلسه علنی صبح چهارشنبه مجلس خطاب به وزیر اقتصاد گفت: ما نسبت به عملکرد بانک‌ها هشدار می‌دهیم، دولت و وزارت اقتصاد باید این امور را اصلاح کرده و بر عملکرد بانک‌ها نظارت کنند؛ زیرا شاهد بروز اتفاقات هزار و ۲۰۰ میلیارد تومانی در بانک ملی و ملت بودیم.
وی افزود: متأسفانه اتفاقات عجیبی در فرودگاه‌ها رخ داده و در آینده صدای این مسائل درمی‌آید، بنابراین وزارت راه باید فکری به حال این حوزه کند.خجسته با تأکید بر لزوم توجه ویژه وزارت آموزش‌وپرورش به فرهنگیان و معیشت آنها تصریح کرد: با توجه به مطالبات و پاداش پایان خدمت فرهنگیان، انتظار است که این مطالبات پرداخت شود. از طرف دیگر در موضوع صندوق ذخیره فرهنگیان، ما به فرهنگیان اطمینان می‌دهیم که تمام اموال غارت شده بزودی به بیت‌المال بازمی‌گردد. همچنین انتظار می‌رود که مسأله همسان‌سازی حقوق بازنشستگان مورد توجه قرار گیرد.
وی ادامه داد: متأسفانه دولت درخصوص بنیاد شهید و مشکلات ایثارگران و خانواده شهدا با جدیت پیگیری نمی کند. از طرف دیگر بحث معوقه‌های ایثارگران و مطالبات خانواده‌های شهدا بسیار با اهمیت است. البته دولت اعلام کرده که بزودی این مطالبات پرداخت می‌شود که ازاین بابت تشکر می‌کنیم. نماینده مردم همدان و فامنین در مجلس خاطرنشان کرد: خوشبختانه موضوع دائمی شدن احکام ایثارگران عملیاتی شده و دو فوریت آن بزودی اجرایی می‌شود. انتظار است که دولت و بنیاد شهید از خانواده شهدا دفاع کند.

آبیاری ۶۵ درصد اراضی همدان با فاضلاب

سبزی‌های آلوده حریف ندارند

▪ معاون بهداشتی علوم پزشکی: از سال ۹۱ میزان اراضی سبزی‌های آلوده تغییری نکرده است

سبزی تازه؛ این پلاکاردی است که روزهای گرم تابستان می‌توانید در اطراف و مناطق حاشیه‌ای شهر همدان به وفور ببینید؛ تعدادشان هم زیاد است هر سال هم بیشتر می‌شوند؛ سال‌هاست که حاشیه شهر همدان را سبزی‌کاران گرفته‌اند؛ کاسبانی که به نام تولید سبزی تازه و فروش بدون واسطه، از آب فاضلاب‌ها برای قد کشیدن سبزی‌های مورد علاقه مردم همدان استفاده می‌کنند و این محصول با خیال راحت چند سالی میهمان و طعم‌دهنده سفرهای مردم می‌شود. بی‌خبر از آن که ریشه سبزی‌ها از آبی سیراب شده که پسمانده و دربردارنده انواع میکروب‌ها و پدیدآورنده عفونت‌های خطرناکی است که بلای جان شهروندان می‌شود. آن پلاکاردها که گفته شد را می‌توان در قاسم‌آباد، بلوار شهید آیت‌ا... نجفی، بلوار فرودگاه، ابتدای محور همدان به کرمانشاه یکن‌آباد مشاهده کرد.
متولیان بهداشت استان از سال‌های گذشته نسبت به وجود و تهیه این نوع سبزی‌کاری‌ها هشدار داده اند؛ اما بدون تعارف جدی نبودن در برخورد با زارعان و سبزی‌کاران زمین‌های زیر کشت را تا ۱۱۲ هزار هکتار پیش برده که ۹۰ هکتار آن در حاشیه شهر همدان قرار دارند.
هر از چندگاهی در نشست یا در گفت‌وگویی رسانه‌ای خبر از امحاء و تخریب اراضی و معرفی متخلفان به مراجع قضایی خبر داده می‌شود اما هنوز پای بیشتر سبزی‌کاری‌ها بوی فاضلاب می‌آید؛ تابستان‌ها اوج کار و کاسبی‌شان است اما کمتر گیر بهداشتی به آنها می‌خورد، فصل که می‌گذرد هشدارهای و گزارش‌های متولیان بهداشت آغاز می‌شود که چند هکتار تخریب شدند و چند نفر دستگیر.
آب هم از آب تکان نخورده این را امیری معاون امور بهداشتی دانشگاه علوم پزشکی همدان در کارگروه سلامت و امنیت غذایی استان گفته: در کل استان همدان سطح زیر کشت سبزی آلوده ۱۲۲ هکتار بوده که این روند در مقایسه با سال‌های قبل نه سیر صعودی و نه نزولی را نشان می‌دهد که حدود ۹۰ هکتار مربوط به حاشیه استان همدان بوده و از طرف مرکز بهداشت برای متخلفان اخطاریه صادر شده و پرونده قضایی تشکیل و حکم قضایی برای این افراد صادر شده است.
وی گفته که ۱۱۲ هکتار از اراضی سبزی‌کاری در استان با فاضلاب آبیاری می‌شود که ۹۰ هکتار از مزارع سبزی‌کاری در حواشی شهر همدان واقع شده‌اند.
جلال‌الدین امیری در کارگروه سلامت و امنیت غذایی استان همدان به آبیاری برخی مزارع سبزی‌کاری با آب آلوده، اظهار داشت: قرار این بود که سازمان جهادکشاورزی استان، اسامی این مزارع را اعلام کند و تا پایان تیرماه برخورد جدی با متخلفان انجام شود. بر اساس آمار معاونت بهبود تولیدات گیاهی جهادکشاورزی ۲۸ درصد مزارع سبزی‌های همدان با فاضلاب آبیاری می‌شود.در حالی این رقم اعلام می‌شود که مجموع کل زمین‌های زیر کشت سبزیهای همدان ۱۷۰ هکتار اغلام شده است.
ادامه کشت ۱۱۲ هکتاری سبزی‌های فاضلابی در استان در حالی است که در سال ۹۳ متولیان بهداشت استان از تدوین برنامه‌ای راهبردی با زمانبندی ۴ ساله برای جلوگیری از آبیاری مزارع با فاضلاب خام در سطح استان خبر داده بودند.
نوروزی مدیرگروه بهداشت محیط و حرفه‌ای استان همدان در آن زمان گفته بود که برخوردهای مقطعی و پراکنده با کشاورزانی که از فاضلاب برای آبیاری مزارع خود استفاده می‌کنند بازدارنده نیست و انتظار می‌رود با اجرایی شدن این برنامه راهبردی در ۴ سال آینده معضلی با عنوان آبیاری مزارع با فاضلاب شهری و برداشت سبزیجات ناسالم نداشته باشیم تا حدی که بتوانیم صادرکننده سبزیجات سالم به سایر استان‌ها نیز باشیم.
او گفته بود که کشاورزان اقدام به شکستن لوله‌های انتقال فاضلاب به تصفیه‌خانه فاضلاب کرده و از آن برای آبیاری مزارع خود استفاده می‌کنند و در چنین مواردی شرکت آب‌وفاضلاب با همکاری نیروی انتظامی با این کشاورزان برخورد قانونی می‌کند. از آنزمان یعنی مردادماه سال ۹۳ تا اکنون یعنی آبان‌ماه ۹۵ بیش از ۲ سال گذشته اما هنوز سطح زیر کشت سبزی‌های آلوده استان همدان تغییری نداشته و این موفقیت طرح راهبردی را در اجرا نشان می‌دهد!

وعده دولت به کشمش‌کاران ملایری تحقق یافت

موافقت هیأت وزیران با اختصاص یارانه صادراتی به کشمش

جلسه روز گذشته هیأت وزیران که به ریاست حسن روحانی تشکیل شد خبرهای خوشی برای کشمش‌کاران ملایری به همراه داشت.
در این جلسه هیأت وزیران به منظور توسعه صادرات کشمش، با تعیین حقوق ورودی کشمش و اختصاص یارانه صادراتی به آن موافقت کرد.
به گزارش پایگاه اطلاع‌رسانی دولت، به موجب این مصوبه، به ازای صادرات یک کیلوگرم کشمش، حقوق ورودی یک کیلوگرم موز معادل ۵ درصد ارزش گمرکی تعیین می‌شود.
همچنین هیأت وزیران با اختصاص مبلغ ۲ هزار ریال یارانه صادراتی به ازای صادرات هر کیلو کشمش موافقت کرد.
این اقدام به دنبال انتقاد کشمش کاران ملایری از ارزان بودن قیمت خرید تضمینی و به صرفه نبودن تولید این محصول بود که از سوی نمایندگان این شهرستان در مجلس به دولت تذکر داده شد.
مشکلات کشمش‌داران ملایری یکی از موضوعات اصلی بود که از سوی استاندار همدان در جلسه اخیر با رئیس‌جمهور مطرح شد. حسن روحانی در این جلسه نسبت به بررسی این موضوع و چاره‌یابی آن دستوراتی را صادر کرد که سرانجام به ثمر نشست.
در دیدار چند هفته قبل استاندار و مجمع نمایندگان استان با معاون اول رئیس‌جمهور نیز مسأله کشمش‌داران ملایری با اسحاق جهانگیری در میان گذاشته شد.

معاون هماهنگی امور اقتصادی استان همدان خبر داد

اجرای ۳۵ طرح صنعتی بزرگ در همدان

معاون هماهنگی امور اقتصادی استان همدان از دست اجرا بودن ۳۵ طرح صنعتی بزرگ در استان خبر داد.
به گزارش فارس، رضا قیاسی در کارگروه تخصصی امور اقتصادی با بیان اینکه در حین انجام مأموریت، باید نگاهی به استان‌های همجوار و استان‌های دارای شرایط مساوی با استان داشت، اظهار کرد: نباید از مسائل استان غافل شد.
وی با بیان اینکه باید از ظرفیت‌ها به نفع اقتصاد و جامعه استفاده کرد، ادامه داد: در هفته‌های آتی جلسه‌ای ویژه برای بیمه مشاغل برگزار شود.
معاون هماهنگی امور اقتصادی استان همدان با کار بردن جمله «لعنت بر این نفت!» از اینکه برای توسعه کشور، بر روی فروش نفت تمرکز شود، انتقاد کرد و افزود: امام خمینی(ره) فرمودند؛ «روزی که در چاه‌های نفت بسته شود باید جشن بگیریم».
وی با اشاره به اینکه هم‌اکنون برای توسعه زیرساخت‌ها مجبور به استفاده از نفت هستیم، تأکید کرد: باید تلاش خود را برای بستن در چاه‌های نفت به کار ببندیم.
قیاسی بیان کرد: در صورت بسته شدن در چاه‌های نفت کشور مجبور به پیدا کردن راه‌های دیگر برای توسعه و استفاده از فرصت‌های دیگر خواهیم بود.
وی با اشاره به وجود گیاهان دارویی در استان و برخورداری برخی از افراد از این امکان برای درآمدزایی، گفت: مدتی مردم با حضور در دشت و کوه، نسبت به برداشت این گیاهان خودرو اقدام می‌کردند.
وی با بیان اینکه در این زمینه باغ گیاهان دارویی در سال ۶۵ در همدان افتتاح شد، افزود: مثال بالا نشان از آن دارد که در این شرایط بد کم‌کاری، کار در این مملکت ریخته است و اینکه گفته می‌شود، سنگفرش خیابان از طلاست، واقعاً چنین است.
معاون هماهنگی امور اقتصادی استان همدان با اشاره به اینکه زعفران گیاه بومی همدان است، افزود: ۸۰ درصد زعفران دنیا در ایران تولید می‌شود.
وی با اشاره به وجود تعدادی زعفران‌کار موفق در استان همدان، بیان کرد: خانم زعفران‌کاری در همدان پس از ۳ سال کشت زعفران موفق به درآمد ۳۵ میلیون تومان از تولید این محصول هر هکتار شد.
قیاسی به مزایای کشت زعفران اشاره کرد و ادامه داد: کشاورزان در ۵ ماه زمستان و پاییز بیکار هستند مگر اینکه به سراغ مشاغل دیگر بروند.
وی با بیان اینکه باید تولید زعفران را در استان یکپارچه کنیم، ادامه داد: برای تولید زعفران در استان باید همایش‌ها و برنامه‌هایی داشت تا شهرستان‌ها با کشت این محصول آشنا شده و آموزش داده شوند.
معاون هماهنگی امور اقتصادی استان همدان همچنین با بیان اینکه در حوزه صنعت ۳۵ طرح بزرگ صنعتی در استان با ۷ هزار و ۲۰۰ میلیارد تومان اعتبار در حال اجراست، تأکید کرد: تلاش‌های زیادی در بخش صنعت انجام شده اما باید به سمت مشاغل خانگی و مشاغل خرد در استان همدان رفت.
وی با بیان اینکه استان همدان در همه زمینه‌ها فرصت‌های بسیاری زیاد و نابی دارد، افزود: وظیفه دستگاه‌های اجرایی راهنمایی کردن، فضا ساختن، فرهنگ‌سازی و آموزش برای توسعه اشتغال است.
قیاسی با اشاره به اینکه کارگروه ستاد تسهیل و رفع موانع تولید خیلی موفق عمل کرده است، بیان کرد: همدان از نظر تعداد جلسات و مصوبات ستاد تسهیل، از نظر همراهی و همراهی بانک‌ها و پیگیری دستگاه‌ها و دبیرخانه بسیار خوب عمل کرده است.
معاون سازمان صنعت و معدن استان همدان هم در این جلسه از اجرای ۲۲۶ مصوبه ستاد تسهیل همدان خبر داد و گفت: تلاش بسیار زیادی برای واحدهای تولیدی در ستاد تسهیل انجام می‌شود تا بتوان واحد صنعتی را فعال و احیا کرد.
وی درباره وضعیت کارگروه تسهیل و رفع موانع تولید استان همدان نیز گفت: ۹۵ جلسه کارگروه در استان همدان برگزار شده که ۷۱۵ مورد مصوبه داشته و از این تعداد ۵۱۹ مصوبه مربوط به بخش صنعت، ۱۸۹ مصوبه مربوط به بخش کشاورزی و هفت مصوبه مربوط به میراث فرهنگی بوده است.
احمدی با اشاره به اینکه مصوبات کارگروه تسهیل و رفع موانع تولید استان همدان در زمینه‌های بانکی و تسهیلاتی، مالیاتی، گمرکی و تأمین اجتماعی، زیربنایی و شهرک‌ها، معادن و سایر امور است، گفت: این کارگروه زیر نظر ستاد اقتصاد مقاومتی فعالیت کرده و از اهمیت بالایی برخوردار است.
وی با اعلام اینکه ۲۲۶ مصوبه اجرایی و ۸۸ مصوبه در حال انجام است تصریح کرد: ۲۵۹ مصوبه در حال پیگیری، ۲۵ مصوبه عدم امکان اجرا و ۱۱۷ مصوبه نیز با عدم پیگیری و انصراف متقاضان و صاحبان واحدهای تولیدی مواجه شده است.
معاون صنایع سازمان صنعت، معدن و تجارت استان همدان با اشاره به اینکه بیشترین مصوبه ستاد تسهیل و رفع موانع تولید همدان مربوط به امور بانکی است، اظهار داشت: از ۷۱۵ مصوبه ستاد تسهیل ۵۱۴ مصوبه مربوط به بانک‌هاست که بالاترین مصوبه مربوط به بانک ملی با ۱۰۲ مورد بوده است.

یادداشت روز

معامله بر سر سلامت جامعه

۱- شعار "پیشگیری بهتر از درمان است" را همه می‌دانند و بر آن تأکید می‌کنند. موضوعی که می‌تواند به راحتی منجر به کاهش هزینه‌های مالی، انسانی و افزایش سلامت اجتماعی گردد. در حال حاضر متولیان حوزه سلامت بر این موضوع با برنامه‌های مختلف تأکید دارند.
۲- آمار و ارقام بالا در میزان مصرف دارو و برخی بیماری‌ها از جمله بیماری‌های گوارشی و سرطان که بیشتر متأثر از شیوه زندگی و تغذیه افراد است، دولت یازدهم را بر آن داشت تا طرح تحول سلامت را جزو برنامه‌های اصلی خود قرار داده و در کنار برنامه‌ریزی پیشگیرانه سطح خدمات درمانی را هم افزایش دهد و شاخص‌های سلامت اجتماعی را تقویت کند.
۳- تغذیه سالم موضوعی است که در کشورهای توسعه‌یافته به صورت یک موضوع ویژه دیده شده و در این زمینه سازمان‌های مختلف اقدام به ارائه استانداردهای ویژه تغذیه‌ای برای گروه‌های سنی در جامعه کرده‌اند و در کنار آن سازمان‌های مختلفی نسبت به نحوه تولید مواد غذایی از مزرعه تا سر سفره مردم اقداماتی انجام داده‌اند تا از میزان سلامت، طبیعی بودن، داشتن مواد مغذی در مواد غذایی و از آلودگی و بیماری‌زا نبودن مواد غذایی اطمینان کامل حاصل شود و اعتمادسازی و دفاع از حقوق تولیدکنندگان واقعی در مواجه با متقلبان رعایت شود.
۴- کشاورزی یکی از محورهای توسعه استان تعریف شده است و در این زمینه محصولات مختلفی در استان تولید می‌شود که اغلب جزو محصولات صیفی و پرآب‌بر است و با شرایط امروزی کمبود آب تغییر در الگوهای کشت و استفاده از روش‌های مکانیزه در کاهش مصرف آب جزو اولویت‌های این حوزه محسوب می‌شود و این در حالی است که به دلیل نبود چنین برنامه‌های حمایتی و نظارتی صیفی‌جات در همدان و شهرستان‌ها با روش آبیاری فاضلاب کشت می‌شود.
۵- هرازگاهی خبرهایی از تولید و فروش و برخورد با کشاورزانی که از فاضلاب برای تولید محصول استفاده می‌کنند، به گوش می‌رسد.
طبق آخرین خبری که از زبان متولیان کشاورزی وسلامت همدان اعلام شده است، ۱۷۰ هکتار از اراضی همدان زیر کشت صیفی‌جات و خصوصاً سبزی است که از این مقدار ۱۱۲ هکتار آن یعنی درست ۶۵ درصد سبزی‌های خورده شده توسط مردم با آب فاضلاب آبیاری شده‌اند که از قضا این موضوع از آغاز فصل کشت در بهار تاکنون ادامه داشته و حال پس از ۶ ماه است که مسئولان روزه سکوت شکسته و زبان باز کرده‌اند. موضوعی که روز گذشته نیز در کارگروه سلامت مدیران خود را عاجز از علاج آن اعلام کرده‌اند.
۶- چند روز پیش بود که مسئولان از بیوتروریسم و هشدار درباره استفاده از مواد غذایی آلوده با هدف کاهش جمعیت مسلمانان و عقیم‌سازی و... سخن گفتند و آن چیزی که در حال حاضر در ذهن متبادر می‌شود این است که متولیان امر در حوزه کشاورزی، آب‌وفاضلاب و علی‌الخصوص حوزه بهداشت و درمان آیا واقعاً توانایی برخورد و پیگیری وفق قانون از طریق مراجع قضایی را نداشته‌اند؟ یا آنکه در این پیگیری عدم همراهی دستگاه‌ها، جریمه‌های خیلی جزئی متخلفان سکوت به بهانه تولید و افزایش آمار و یا بهانه‌های دیگر است؟ و شاید هشدارهای داده شده بی‌ربط به این موضوع نباشد؟!
۷- آخرالامر سؤال این است که آیا مردم استان ۶ ماه است سبزی‌های آلوده فاضلابی مصرف کرده‌اند؟ چرا باید سطح کشت به این مقدار (۶۵ درصدی) از صیفی‌جات استان فاضلابی باشد؟ پس برنامه‌های جهادکشاورزی برای تغییر الگو و اصلاح روش‌ها چه شد؟ حوزه بهداشت و درمان علی‌الخصوص معاونت غذا چرا در این‌باره هشدار و اطلاع‌رسانی نکرده‌اند و آخرالامر آب‌وفاضلاب چرا نسبت به چنین برداشت‌های غیرمجاز سکوت کرده است و در نهایت دستگاه‌های دیگر که وظیفه برخورد با متخلفان را داشته‌اند، تاکنون چرا به طور جد برخورد نکرده‌اند تا معضلی که سال‌های گذشته نیز بارها پررنگ شد، برای همیشه برطرف گردد و آقایان امروز داد ناتوانی و لاعلاجی سر ندهند؟
اگر قرار است آمارهای اشتغال، تولید و... از سوی متولیان به قیمت سلامت مردم افزایش یابد، همان بهتر که مردم از خیر ویتامین‌ها و مواد مغذی سبزی‌های تولیدی استان بگذرند تا بیش از این به انواع بیماری‌ها مبتلا نشوند.

تشدید صرفه‌جویی آب در همدان

مدیرعامل شرکت آب منطقه‌ای همدان گفت: بارش باران در همدان از مهرماه آغاز می‌شود و در آبان‌ماه شدت می‌گیرد اما امسال ۱۰۰ درصد کاهش بارندگی داشته‌ایم.
مرتضی عزالدین در گفت‌وگو با ایرنا افزود: با وجود گذشت حدود یک‌ونیم ماه از فصل پاییز کمتر از ۴ میلیمتر بارش باران تنها در شهرستان نهاوند داشته‌ایم.
وی اظهار کرد: با توجه به پیش‌بینی‌های فصلی سازمان هواشناسی، همدان پاییز کم بارشی خواهد داشت.
عزالدین اضافه کرد: بارش بارندگی تنها مختص همدان نبوده بلکه کشور نیز از این پدیده متأثر شده و بارش باران بطور میانگین ۷۰ درصد کاهش داشته است.
وی بیان کرد: ۸ ایستگاه باران‌سنجی در سدها و ۴۰ ایستگاه در رودخانه‌های این استان میزان بارش باران را اندازه‌گیری می‌کنند.
وی در ارتباط با آخرین وضعیت آب موجود در سدها نیز گفت: هم اینک حجم آب موجود در سد اکباتان ۱۷ میلیون مترمکعب، سد آبشینه ۴ میلیون مترمکعب و سد سرابی تویسرکان ۷ میلیون مترمکعب است. مدیرعامل آب منطقه‌ای استان همدان اظهار کرد: حجم آب موجود در سد کلان ملایر ۳۵ میلیون مترمکعب است ولی با توجه به آماده نبودن تصفیه‌خانه از این سد برای مصارف آب آشامیدنی استفاده نمی‌شود. عزالدین تأکید کرد: با توجه به کاهش بارندگی در فصل پاییز امسال مردم باید صرفه‌جویی و رعایت الگوی مصرف را اولویت قرار دهند.

shenide@hamedanpayam.com

شنیده‌ها

۱- استان به دنبال عملکرد منطقه‌ای در موضوع آنفلوآنزا است. گویا این پیگری به دلیل تجهیزات کامل آزمایشگاهی استان در منطقه است. گفتنی است همدان دارای قطبیت پزشکی در غرب کشور است.
۲- معاون سیاسی استاندار به مدیران بی‌نظم تذکر داده است. گویا الهی‌تبار این تذکر را به دلیل بی‌نظمی حضور برخی مدیران و حضور نیافتن در جلسات تخصصی به بهانه‌هایی مانند نرسیدن دعوتنامه و... داده است. گفتنی است حضور دغدغه‌مند مدیران در جلسات تخصصی می‌تواند به ارائه خدمات بهتر به مردم کمک کند.
۳- نماینده همدان برای عضویت در هیأت نظارت مرکزی بر انتخابات شوراها، رأی نیاورده است. گویا خجسته دیروز بخت خود را در این زمینه آزموده اما موفق به اخذ رأی لازم از سوی نمایندگان مجلس نشده است. گفتنی است انتخاب ۳ نفر از اعضای کمیسیون شوراها و امور داخلی کشور و ۲ نفر از کمیسیون اصل نودم قانون اساسی به انتخاب مجلس به عنوان عضو در هیأت مرکزی نظارت بر امر انتخابات شوراهای اسلامی کشور در جلسه روز گذشته مجلس انجام شد.
۴- طرح مدرسه و کانون قهرمان در مدارس استان اجرا می شود. گویا طرح مدرسه و کانون قهرمان در سال گذشته به صورت آزمایشی در ۳ رشته ورزشی اجرا شد و در سال جاری نیز در ۸ رشته در تمام کشور اجرایی خواهد شد. گفتنی است این طرح از سوی فدراسیون ورزش دانش‌آموزی کشور پیگیری می‌شود.
۵- مجوز تخصیص آب گلخانه‌های راکد استان باطل می‌شود. گویا قرار است با باطل شدن مجوز تخصیص آب گلخانه‌ها راکد، ظرفیت تازه‌ای برای تخصیص آب به گلخانه‌های جدید ایجاد شود. گفتنی است این موضوع به تعیین‌تکلیف هرچه سریع‌تر گلخانه‌های راکد استان کمک خواهد کرد.

خبر ویژه

رقابت سیاسی یا جنگ؟

یکی از مدعوین این روزهای استان که برنامه‌ای هم برای وی در دانشگاه بوعلی‌سینا تدارک دیده شده بود، پس از حضور در سالن اجرای برنامه، وقتی مطلع می شود که به تازگی صادق زیباکلام در این محل بوده و در همان صندلی که وی قرار است جلوس کند، نشسته و مطالب خود را مطرح کرده است، عصبانی می‌شود و صندلی را کنار زده و از جلوس بر روی آن صندلی خودداری می‌کند!
اینکه دانشگاه همدان محلی شود که فعالان سیاسی کشور نفرت خود از هم را نشان دهند، برازنده همدان، دانشجویان و دانشگاهیان نیست اما موضوع این است که با این رفتارها و نمایش نفرت‌ها مشخص می‌شود که رقابت سیاسی در ایران نیازمند اصلاح است و رقابت سیاسی باید رقابتی سالم و اخلاقی باشد نه آنچه اکنون تصور می‌شود که گویا برخی در این فضا تصمیم به جنگ دارند و حذف رقیب را از صحنه روزگار دنبال می‌کنند و به کمتر از آن راضی نیستند!!!

ملایر هم زندان جدید می‌خواهد

پس از آنکه چندی پیش دادستان اسدآباد از نیاز این شهرستان به زندان خبر داد اینک مدیرکل زندان‌های استان از ضرورت گشایش هرچه سریع‌تر زندان جدید شهر ملایر سخن گفته است.
مدیرکل زندان‌ها و اقدامات تأمینی و تربیتی استان همدان گفت: متأسفانه سرانه فضای کنونی زندان ملایر چندان مناسب نیست و با وجود مدیریت خوب و استفاده بهینه از تمامی امکانات در زمینه تأمین نیازهای زندانیان با مشکلاتی مواجه هستیم.
به گزارش ایسنا، حسن محمدیاری در دیدار با معاون استاندار و فرماندار ویژه ملایر، ساخت زندان جدید ملایر را از اقدامات مهم سازمان زندان‌ها در راستای تأمین بهتر حقوق زندانیان و گسترش خدمات حمایتی از ایشان دانست و افزود: افتتاح زندان جدید ملایر را در اولویت قرار می‌دهد. وی با اشاره به اعتبار ۲۰ میلیارد تومانی صرف شده برای ساخت و تجهیز ساختمان جدید این زندان، ادامه داد: جابه‌جایی زندان کنونی علاوه بر تأثیرات تأدیبی و رفاهی برای زندانیان، در بهبود محیط اجتماعی و سیمای کلی شهرستان نیز تأثیر بسزایی خواهد داشت و می‌تواند در ایجاد رونق و رفع برخی مسائل ترافیکی شهر نیز مؤثر واقع شود. فرماندار ویژه ملایر نیز با تأکید بر پیگیری رفع این مسائل به منظور تسریع در افتتاح این مجموعه، رفع این نواقص را از اولویت‌های کاری خود دانست.
وی اظهار کرد: وجود زندان از لوازم تأمین امنیت اجتماع و شهروندان است، هرچند وظیفه زندان صرف ایجاد امنیت از طریق ایجاد محدودیت برای فرد خاطی نیست و لازم است با اقدامات تربیتی، به بازگشت مجرمان به زندگی اجتماعی نیز کمک کند.

وزش باد در همدان خسارت جانی نداشت

مدیرکل مدیریت بحران استانداری همدان گفت: خوشبختانه وزش باد شدید روزهای سه‌شنبه و چهارشنبه خسارت‌های جانی به همراه نداشته است. علیمردان طالبی در گفت‌وگو با ایسنا، با بیان اینکه خسارت مالی چندانی از وزش باد به استانداری همدان گزارش نشده است، افزود: شکستگی شاخه‌های درختان و سقوط تابلوهای تبلیغاتی از جمله پیامدهای وزش این باد شدید بوده است.
وی ادامه داد: یک اصله درخت در خیابان شریعتی بر روی یک خودرو سقوط کرد که خوشبختانه خسارت جانی نداشته است.طالبی با بیان اینکه میزان خسارت وارده به این خودرو تاکنون گزارش نشده است، اضافه کرد: مرجع پرداخت خسارت‌های چنین حوادثی بیمه است.

پیام تاریخ، تمدن و فرهنگ مادستان
The Message Of Madestan's History & Civilization & Culture
روزنامه همدان پیام
۳
پنجشنبه ● ۱۳ آبان‌ماه ۱۳۹۵ ● شماره ۲۷۷۱
مادستان
madestan@hamedanpayam.com

ایستگاه تلویزیونی نهاوند با هزینه ۵۰ میلیارد تجهیز شد

ایستگاه رادیو و تلویزیونی تپه ابوذر نهاوند با هزینه ۵۰ میلیارد ریال تجهیز شده است؛ از این پس تمام مسابقات فوتبال خارجی پخش می‌شود.

مدیرکل صداوسیمای مرکز همدان در گفت‌وگو با تسنیم گفت: مدتی است که فوتبال لیگ‌های معتبر خارجی به دلیل پخش سیستم زمینی در شهرستان نهاوند و بعضی از نقاط استان همدان قابل دریافت نبود و همکاران ما قادر به پخش آن نمی‌شدند که با مجهز شدن ایستگاه رادیو و تلویزیونی نهاوند از این پس امکان پخش آنها فراهم شد.

حسین میسر افزود: سال گذشته هم یک دستگاه ژنراتور برای تأمین برق اضطراری در محل این ایستگاه توسط مهندسان این اداره نصب شد که به محض قطع شدن برق شهری در کمترین زمان ممکن به صورت اتوماتیک زیر بار می‌رود و برق مورد نیاز دستگاه و فرستنده‌های ایستگاه را برقرار می‌کند. به گفته وی، ایستگاه تلویزیونی شهرستان نهاوند مجهز به ۲ سیستم پخش و آنالوگ و دیجیتال است که چند سال پیش با صرف هزینه‌ای بیش از ۱۵ میلیارد ریال به بهره‌برداری رسید.

میسر گفت: سیستم آنالوگ در ایستگاه تپه ابوذر نهاوند را تاکنون به این دلیل قطع نکردیم؛ چراکه تعدادی از مردم به دلیل نداشتن تلویزیون و مبدل دیجیتال هنوز از سیستم آنالوگ استفاده می‌کنند و به این دلیل همچنان ۲ سیستم آنالوگ و دیجیتال در ایستگاه برقرار است.

وی عنوان کرد: در سیستم آنالوگ که تصاویر با کیفیت پایین‌تری دریافت می‌شد و تعداد کانال‌های دریافت شده رادیو و تلویزیون کمتر از ۱۵ کانال بود ولی در سیستم دیجیتال که سیستم جهانی است، کیفیت تصویر بسیار بالا و با قابلیت اچ.دی است و تعداد کانال‌های دریافت شده رادیو و تلویزیون بیش از ۳۷ کانال با قابلیت افزایش خواهد بود.

فرماندار رزن در انتقاد از آمار بیکاری

شفاف نبودن قوانین چالش بزرگ اشتغالزایی کشور است

رزن- بهمن هوشمندی- خبرنگار همدان‌پیام: شهرستانی به وسعت ۲۷ هزار کیلومترمربع در شمال استان همدان به نام «رزن» قرار دارد.

این شهرستان از موقعیت ویژه جغرافیایی برخورداری است. از طرفی قرار گرفتن در مسیر جاده اتصالی استان‌های شمالی، پایتخت و همچنین استان‌های غربی و جنوب‌غربی کشور و همچنین همسایگی با ۳ استان صنعتی کشور، برخورداری از اقلیم مستعد، وجود پتانسیل‌های کشاورزی و دامی و امکان ایجاد صنایع تبدیلی مرتبط و رتبه دوم استان در استخراج معادن موجب شده است تا ظرفیت‌های بالقوه در بحث سرمایه‌گذاری و ایجاد اشتغال به وجود آید.

اما به‌رغم وجود مزیت‌های ویژه سرمایه‌گذاری در شهرستان، طبق گفته‌های فرماندار رزن در همایش کارآفرینی در شهریورماه امسال، ۲ هزار جوان و ۸۰۰ فارالتحصیل دانشگاهی از نبود شغل رنج می‌برند.

مهاجرت روستاییان رزنی به استان‌های همجوار نظیر البرز و پایتخت از دیگر پیامدهای معضل اشتغال در رزن به شمار می‌رود؛ این در حالیست که جلوگیری از مهاجرت روستاییان از جمله اولویت‌های دولت اعتدال در رزن است.

با گذشت بیش از ۷۰۰ روز از همایش فرصت‌های سرمایه‌گذاری همدان در سال ۹۳، رزن رتبه نخست ورود سرمایه‌گذاران خارجی و همچنین رتبه دوم پرداخت تسهیلات اشتغالزایی را در استان همدان از آن خود کرده است.

طبق گفته‌های فرماندار، رزن با دارا بودن ۴۰ واحد صنعتی توانسته است با ایجاد هزار و ۳۳۷ شغل در سال ۹۳ و هزار و ۵۰۱ نفر در سال گذشته و همچنین ایجاد اشتغال برای ۵۱۴ نفر در شش ماهه نخست امسال، گام‌های مطلوبی در امر اشتغالزایی اتخاذ کنند.

رزنی‌ها از جذب نیروی کار غیربومی ناراضی‌اند

محمودی از فارغ‌التحصیلان رزنی، کارشناس مکانیک است. وی به خبرنگار همدان‌پیام می گوید با گذشت ۳ سال از زمان اخذ مدرکش، هنوز موفق به جذب در کارخانه‌های رزن نشده است.

وی با ابراز نارضایتی از جذب نیروی کار غیربومی در شهرستان، معتقد است چرا باید واحدهای صنعتی رزن از تسهیلات شهرستان استفاده و نیروهای غیربومی جذب کنند؟!

نامدار هم از جوانان جویای کار در رزن است که بیان می‌کند: با فعال شدن واحدهای صنعتی در رزن مشغول به کار شده است.

وی همچنین ادامه می‌دهد: ایجاد واحدهای صنعتی جدید می‌تواند از مهاجرت مردم به دیگر شهرهای کشور جلوگیری کند.

کارآفرینی و سرمایه‌گذاری مستلزم تغییر نگاه مسئولان

احمدی از کارآفرینان رزنی است که می‌گوید: پس از همایش سرمایه‌گذاری استان همدان، راهبردهای جذب سرمایه‌گذار در رزن تسهیل یافته و حمایت مسئولان ارشد شهرستان را به دنبال داشته است.

وی با تأکید بر اینکه باید نگاه ها به مقوله کارآفرینی و سرمایه‌گذاری تغییر یابد و حمایت تمامی مسئولان را به دنبال داشته باش، بیان می‌کند: با ورود سرمایه‌گذاران خارجی به رزن می‌توانیم شاهد گام‌های توسعه در رزن باشیم.

زیرساخت‌های رزن مناسب سرمایه‌گذاری است

در این میان فرماندار رزن معتقد است: وجود شهرک صنعتی با زیرساخت نسبتاً مناسب از جمله مزیت‌های شهرستان برای سرمایه‌گذاری است. فتحعلی حسینی می‌گوید: ایجاد اتاق فکر با عضویت کارشناسان، صاحبنظران و کارآفرینان برای بررسی و آسیب‌شناسی سرمایه‌گذاری و اشتغال شهرستان و همچنین تهیه و تدوین فرایندهای انجام کار در دستگاه‌های اجرایی صادرکننده مجوز از جمله اقدامات شهرستان رزن برای جذب سرمایه‌گذار است.

وی نیازسنجی در خصوص تسهیلات مورد نیاز واحدهای اقتصادی شهرستان برای احیا و ایجاد اشتغال را از دیگر اقدامات انجام پذیرفته در رزن در بحث اشتغالزایی برشمرد.

شفاف نبودن قوانین در دستگاه‌ها، چالش بزرگ اشتغالزایی کشور

حسینی همچنین کاهش زمینه‌های اشتغال در بخش کشاورزی با توجه به بحران جدی آب را از چالش‌های پیش‌رو در اشتغالزایی رزن می‌داند و می‌افزاید: ضعف آموزش و شفاف‌سازی قوانین در دستگاه‌های اجرایی اعم از امور مالیاتی، تأمین اجتماعی، کار و قوانین بانکی از دیگر چالش‌های اشتغال در کشور و به تبع آن در شهرستان رزن است.

فرماندار رزن افزایش سهم اعتبار مشاغل خانگی دستگاه‌های حمایتی را از راهکارهای پیشنهادی در زمینه حفظ و توسعه اشتغال معرفی می‌کند و می‌گوید: در سال گذشته کمیته امداد با صرف ۳۰ میلیارد ریال، ۳۰۰ شغل ایجاد کرده است.

وی بیان می‌کند: با تزریق ۵۱۸ میلیارد تومان سرمایه در گردش به میزان هزار و ۱۰۰ شغل در شهرستان رزن ایجاد خواهد شد.

سخنگوی شورای شهر ملایر:

پروژه میدان انقلاب، انرژی شهر را گرفته است

ملایر- خبرنگار همدان‌پیام: پروژه تقاطع غیرهمسطح میدان انقلاب انرژی شهر و شهرداری را گرفته است

سخنگوی شورای شهر ملایر در جمع خبرنگاران با اشاره به هزینه‌های برگزاری دومین همایش سرمایه‌گذاری این شهرستان، مشخص شدن مسیرهای سرمایه‌گذاری، انعقاد قرارداد با سرمایه‌گذاران علاقمند و معرفی ملایر در کشور را از مهمترین اثرات این همایش عنوان کرد.

علی‌اکبر هاشمی در ادامه گفت: روزی که استارات این پروژه زده شد، مسئولان استانی و کشوری قول مساعدت دادند؛ اما تا امروز حتی یک ریال هم واریز نشده است که این مقداری بحث مالی شهرداری و امور شهری را به هم ریخته و حتی املاک شهرداری در حال حاضر به فروش می‌رسند.

وی ادامه داد: البته پروژه در حال حاضر در حال پیش روی است و به دنبال این هستیم که تا عید نوروز افتتاح شود. هرچند تا یکماه آینده یک عرشه آن قابل استفاده است.

هاشمی با اشاره به برگزاری دومین همایش سرمایه‌گذاری شهرداری ملایر در تهران هم گفت: برای برگزاری این همایش هزینه‌های زیادی نشد و مجموع هزینه‌های انجام شده برای برگزاری این همایش کمتر از ۵ میلیون تومان است و بیشتر با حمایت همشهریان ما در تهران در برگزاری این همایش کمک شد.

وی با اشاره به اثرات مثبت این همایش بیان کرد: مسیرهای سرمایه‌گذاری در این همایش مشخص شده و زمینه‌های سرمایه‌گذاری شهرستان معرفی شدند. همچنین چندین سرمایه‌گذار هم معرفی شده و پیش‌نویس قرارداد نیز تهیه شده است و قطعاً اگر حتی یک یا ۲ سرمایه‌گذار هم به قرارداد برسند، کار بسیار بزرگی در این همایش انجام شده است. هاشمی تأکید کرد: باید قبول کرد که ملایر خیلی شهر معرفی شده‌ای نیست و در این اندازه هم که شهر را معرفی کرده باشیم، کار بزرگی انجام شده است. البته نقص‌هایی هم وجود داشت و هیچ کاری بدون نقص نیست. دیگر عضو شوراری شهر ملایر هم با اشاره به ضعف مالی شهرداری‌های کل کشور اظهار داشت: در ظرف یکی ۲ ماه گذشته کاراهای عمرانی به شدت در شهرستان پیگیری شده و همزمان در ۳۰ نقطه شهرستان با در نظر گرفته شدن توزیع عادلانه خدمات شهری، کار عمرانی انجام شده است. رضا نوروزی با اشاره به تمایل شورا برای دوطرفه شدن مجدد خیابان خیام اظهار کرد: خیابان خیام یکسالی می‌شود که یک طرفه شده است و با توجه به نارضایتی مردم اعضای شورا با دوطرفه شدن خیابان موافق بوده و مصوبه هم به شهرداری داده شده؛ اما به دلیل مخالفت شورای ترافیک و پلیس راهور هنوز اجرایی نشده است.

بوستان آزادگان نهاوند افتتاح شد

پارک ۱۶ هزار مترمربعی آزادگان با اعتبار ۸۸ هزار و ۲۰۰ میلیارد ریال در شهر نهاوند افتتاح شد.

شهردار نهاوند در این مراسم گفت: با افتتاح پارک های محلی در شهر، شهروندان می‌توانند در یک فاصله نزدیک و بدون ایجاد ترافیک، حداکثر استفاده از فضاهای عمومی را داشته باشند.

به گزارش روابط عمومی شهرداری، امیررضا یوسفیان افزود: هدف و رسالت ما در اجرای این پارک‌های ملی؛ کاهش ترافیک، ایجاد نشاط و شادابی کودکان و نوجوانان است.

تصویب نهایی طرح مطالعاتی جداسازی آب شرب از فضای سبز

وی همچنین از تصویب نهایی طرح مطالعاتی جداسازی آب شرب از فضای سبز در شهر نهاوند خبر داد و گفت: مطالعات طراحی شبکه‌های آبرسانی و آبیاری فضای سبز برای سیاست صحیح جداسازی شبکه آب شرب از شبکه آب فضای سبز برای تعدیل شرایط بحران آب، بهبود شرایط زیست‌محیطی و کاهش سهم مصرف آب فضای سبز از بخش آب شرب و کاهش هزینه‌های مرتبط و افزایش راندمان آبیاری برای فضای سبز این شهرداری انجام شد.

یوسفیان در ادامه از اجرای عملیات لوله‌گذاری برای اجرای طرح مذکور در فصل پاییز و زمستان خبر داد و بیان کرد: با تأمین منابع مالی و امکانات، پروژه جداسازی در فصل بهار به بهره‌برداری خواهد رسید.

راه‌اندازی سامانه ۱۳۷ شهرداری نهاوند

همچنین سامانه ۱۳۷ شهرداری نهاوند هم به منظور تکریم ارباب‌رجوع، کاهش مراجعه حضوری شهروندان، صرفه‌جویی در وقت، دریافت نظرات و پیشنهادات، افزایش مشارکت و نظارت شهروندان بر عملکرد خدمتگزاران خود در شهرداری و شورای اسلامی، راه‌اندازی شد.

شهردار نهاوند در مراسم هم گفت: این شهرداری به منظور ارائه خدمات مطلوب‌تر برای جلب اعتماد و مشارکت‌پذیری شهروندان نهاوندی، به راه‌اندازی این سامانه اقدام کرد.

یوسفیان افزود: با پیگیری‌های به عمل آمده توسط روابط عمومی این شهرداری، این سامانه با هدف ایجاد زمینه برای مشارکت شهروندان در مدیریت شهری و هدایت رفع مشکلات و معضلات شهری و مدیریت غیرمستقیم مردم بر شهر و دریافت دیدگاه‌ها و نقطه نظرات شهروندان در خصوص مدیریت شهری با رویکرد خدمات‌رسانی مطلوب تر به شهروندان و ایجاد ارتباط بیشتر شهروندان با شهرداری راه‌اندازی شد.

وی همچنین از انتقال سند بام ابوذر به نام شهرداری خبر داد و گفت: برای بهبود سیمای شهری این شهرداری، به جمع‌آوری تابلوهای تبلیغاتی غیرمجاز و دکه‌های غیرمجاز اقدام کرد.

کوتاه از شهرستان

آتش در رایکان سفلی فروکش کرد

یک بامداد تا ۱۶ بعدازظهر سه‌شنبه هفته جاری، یک انبار علوفه روستای ریکان سفلی از توابع بخش لالجین در آتش سوخت.

به گزارش خبرنگار ما، این انبار علوفه با مساحت ۳۰۰ مترمربع، ۲۵۰ تن یونجه و ۱۰ تن خوراک دام، طعمه حریق شد و یک دیوار آن در اثر حرارت فرو ریخت.

البته ایستگاه‌های آتش‌نشانی لالجین و مهاجران به صورت تمام وقت و از ایستگاه‌های بهار و همدان به صورت مقطعی در محل حضور پیدا کردند و موفق به مهار آتش‌سوزی شدند.

بخشدار لالجین در گفت‌وگو با همدان‌پیام با بیان اینکه در این عملیات اکیپ‌هایی از آتش‌نشانی همدان، بهار، لالجین و مهاجران حضور داشتند، گفت: علت این آتش‌سوزی در دست بررسی است.

رضا حاکمی که در محل حادثه آتش‌سوزی روستای رایکان سفلی حاضر شده بود تا از نزدیک در جریان عملیات اطفای حریق قرار گیرد، گفت: پس از تلاش بیش از ۱۲ ساعته عوامل آتش‌نشانی و کمک‌های مردمی، آتش‌سوزی مهار شد و به جهت پیشگیری از آغاز دوباره آتش نسبت به تخلیه انبار علوفه هم اقدام شده است.

وی گفت: از ساعت یک بامداد (روز سه‌شنبه) این آتش‌سوزی آغاز شد که فورا با تخلیه منازل اطراف از خطرهای آتی جلوگیری شد.

۲۰ آبان همایش گردوی تویسرکان برگزار می‌شود

تویسرکان- خبرنگار همدان‌پیام: ۲۰ آبان‌ماه امسال همایش گردوی تویسرکان با محوریت چالش‌ها و فرصت‌ها و در حاشیه به صورت کاربردی و کارگاه آموزشی برگزار خواهد شد.

مدیر جهادکشاورزی شهرستان تویسرکان در این‌باره گفت: در این همایش با استفاده از کارشناسان متخصص کشاورزی، به سؤالات در بخش گردو و محصولات در این شهرستان پاسخ داده می‌شود.

مسعود اکبری با تأکید بر اینکه این همایش برای خدمت به گردوکاران برگزار می‌شود، افزود: اطلاعات بیماری‌ها و آفات گردو هم به صورت کارگاه آموزشی ارائه خواهد شد. همچنین برپایی نمایشگاه وغرفه‌های محصولات شرکت‌های مرتبط با گردوی تویسرکان و تغذیه گیاهی و فروش سوغات، بازاریابی و صادرات گردو هم در این همایش انجام خواهد شد.

اکبری بیشترین درآمد و دغدغه مردم این شهرستان را محصول گردو برشمرد و گفت: سرمازدگی و آفات، بازار فروش و صادرات و فرهنگ‌سازی گردوی تویسرکان برای ارتقای کیفیت و مرغوبیت این محصول مدنظر است که باید به آن به طور اصولی و اساسی پرداخته شود.

برخورد قانونی با خاطیان تخریب در منطقه شرا

تخریب‌های صورت گرفته در منطقه حفاظت شده شراء با حضور مسئولان شهرستان همدان بررسی شده و با خاطیان برخورد قانونی می‌شود.

رئیس حفاظت محیط زیست شهرستان همدان در این‌باره گفت: احداث خانه‌های ویلایی غیرمجاز، حفر چاه‌های غیرمجاز و شخم زدن و تخریب عرصه‌های طبیعی ملی از موارد تخریب این منطقه بود.

به گزارش روابط عمومی اداره کل حفاظت محیط زیست استان، بهاره نوری‌صفا ادامه داد: در جریان بازدید، نمایندگان ادارات ذی‌ربط نسبت به درج مختصات جغرافیایی محل‌های مورد تخریب اقدام کردند تا در روزهای آینده برخورد قانونی لازم با متخلفان صورت پذیرد.

نخستین اجلاس نماز در نهاوند برگزار می‌شود

آذرماه سالجاری اجلاس نماز با محوریت نقش نماز در کاهش آسیب‌های اجتماعی در شهرستان نهاوند برگزار می‌شود.

مسئول ستاد اقامه نماز شهرستان نهاوند در شورای اقامه نماز شهرستان که با دستور کار نقش نماز در کاهش آسیب‌های اجتماعی در شهرستان نهاوند برگزار شد، توجه بیشتر خانواده‌ها به ایجاد ارتباط نوجوانان با این فریضه الهی را خواستار شد.

به گزارش ایسنا، حجت‌الاسلام محسن هنرور گفت: نخستین اجلاس نماز با محوریت تأثیر نماز در حوزه آسیب‌های اجتماعی در ۴ آذرماه امسال به مدت یک‌روز در شهرستان نهاوند و اجلاس نماز در استان ۷ آذر برگزار می‌شود.

زلزله آوج، سردرود را لرزاند

ساعت ۱۴:۴۱ دقیقه بعدازظهر روز گذشته زمین لرزه‌ای به قدرت ۴/۳ ریشتر، آوج در استان قزوین را لرزاند.

به گزارش خبرگزاری‌ها، این زمین‌لرزه در عمق ۱۰ کیلومتری زمین رخ داد.

در همین حال این زمین‌لرزه به گفته طالبی، مدیرکل بحران استانداری همدان، در بخشی از استان همدان از جمله سردرود شهرستان رزن و برخی نقاط شمالی استان احساس شد.

الووو پیام

ایمیل ——— mardomi@hamedanpayam.com
پیامک ——— ۱۰۰۰۶۰۶۶
تلفن و پیام‌گیر ——— ۳۸۲۷۹۰۴۰ - ۰۸۱

استادیوم سلیمانیان نهاوند به کمپ دوومیدانی تبدیل شده، ایا این درست است زمینی که متعلق به فوتبالیست‌هاست تبدیل به پیست دوومیدانی شود؟ چه کسی پاسخگوی این بی‌برنامگی است. چمن را با سیمان خشک کرده‌اند تا سکوی پرتاب دیسک درست کنند. ایا این مدیریت درست است. نابود کردن زمین چمن به چه قیمتی؟!

مسئولان محترم لطفاً رسیدگی کنید.

مسعود امیری از نهاوند

در خاطرمان هست که در یک جلسه هماهنگی برای جلوگیری از تعطیلی بیشتر درمانگاه شبانه‌روزی لالجین، مسئول درمانگاه درخواست استفاده از تسهیلات ۲ میلیاردی برای تکمیل پروژه داشت و سهامداران هم درخواست نظارت بر این تسهیلات.

نماینده مجلس هم در این جلسه حضور داشت که درخواست تسریع در تکمیل ۲ ماهه وعده داده شد تا پایان مهرماه پروژه درمانگاه را دادند.

اعضا شورای شهر هم با توافق طرفین ۶ ماه درمانگاه شبانه‌روزی را به اجاره خود گرفتند و مقرر شد شورا با کمک شهرداری در این مدت یعنی از اول مهرماه اورژانس را فعال کنند تا برای بعد از عید تصمیمات اساسی گرفته شود.

هرچند پیشنهادات مطرح شده توسط هیأت مدیره درمانگاه سپاد، فروش درمانگاه و تکمیل پروژه یا تغییر کاربری بود!

حال با گذشت چند ماه از آن جلسه شنیده‌ها حاکی از آن است که درمانگاه سپاد لالجین به دلیل مشکلات شخصی بین اعضا این شرکت تعاونی، در شرف انحلال و تغییر کاربری است.

این در حالی است که فضاها و امکانات بهداشتی در لالجین بسیار کم است. و این درمانگاه موجود هم با بهترین کمک ها در اختیار سهامداران برای کاربری بهداشتی قرار گرفته است.

مسئولان برای فعالیت دوباره این درمانگاه اقدام لازم را مبذول کنند و اینکه چه کسی پاسخگو خواهد بود.

نام محفوظ

خبر

مشارکت ۳۵ درصدی تویسرکانی‌ها در سرشماری حضوری

تویسرکان- خبرنگار همدان‌پیام: تاکنون ۳۵ درصد از جمعیت شهرستان تویسرکان در سرشماری نفوس و مسکن حضوری مشارکت داشته‌اند.

معاون فنی و آموزشی سرشماری عمومی نفوس مسکن شهرستان تویسرکان در گفت‌وگو با همدان پیام گفت: با توجه اینکه ۹ هزار و ۴۵۰ خانوار معادل ۵۲/۲۷ درصد از جمعیت شهرستان تویسرکان در سرشماری اینترنتی مشارکت داشته‌اند، این شهرستان رتبه سوم را در استان به خود اختصاص داده است.

مرتضی حیدری افزود: در سرشماری حضوری نفوس و مسکن سال ۱۳۹۵ هم تاکنون ۳۵ درصد از جمعیت شهرستان تویسرکان سرشماری شده‌اند و تویسرکان یکی از شهرستان‌های پیشرو در استان است. وی با تأکید بر اینکه پس از اتمام مهلت سرشماری اینترنتی، سرشماری به صورت مراجعه حضوری آغاز شد، بیان کرد: ۵۰ نفر در سرشماری نفوس و مسکن سال ۹۵ شهرستان تویسرکان مشارکت دارند که مأموران سرشماری به صورت انفرادی و در قالب گروه‌های ۵ یا ۶ نفره در حوزه‌های مشخص شده، حضور دارند.

حیدری از مردم شهرستان خواست حداکثر همکاری را با مأموران در ارائه اطلاعات به صورت دقیق و کامل داشته باشند؛ زیرا این آمار و اطلاعات، مبنا و اساس برنامه‌ریزی‌های آینده برای کشور و مردم در سطح کشور و شهرستان قرار خواهد گرفت.

وی با بیان اینکه این سرشماری هر ۵ سال یکبار انجام می‌شود، توضیح داد: مأموران سرشماری در تویسرکان شامل ۳ گروه در روستاها و ۳ گروه در شهرهای تویسرکان، سرکان و فرسفج وظیفه سرشماری را بر عهده دارند که خوشبختانه تا امروز شاهد مشارکت بسیار خوب مردم بوده‌ایم. حیدری با توجه به اینکه ۱۳ روز از موعد سرشماری سپری شده است، اظهار کرد: سرشماری در حدود ۵۰ روستا انجام پذیرفته و در برخی از نقاط شهر هم پایان یافته است که به طور کلی ۳۵ درصد پیشرفت سرشماری در مراجعه حضوری در شهرستان حاصل شده است و امیدواریم با همکاری مردم این طرح، با موفقیت به کار خود پایان بدهد.

برگزاری اردوهای جهادی پزشکی در روستاهای بهار

گروه جهادی شهید محمد شهبازی بسیج سازندگی سپاه ناحیه بهار با همکاری مؤسسه خیریه سردار شهید همدانی به برگزاری اردوی جهادی پزشکی در ۲ روستای پرلوک و میحمله علیا اقدام کرده‌اند.

فرمانده سپاه ناحیه بهار در گفت‌وگو با همدان‌پیام گفت: در این اردو ۱۸ نفر پزشک در تخصص‌های گوناگون حضور دارند که به ارائه خدمات چشم‌پزشکی به تعداد ۴۵۰ نفر همراه با عینک رایگان، خدمات دندان‌پزشکی به تعداد ۱۲۰ نفر و پزشک عمومی به تعداد ۲۵۰ نفر همراه با داروی رایگان می‌پردازند.

غلامرضا رجبی ادامه داد: هدف اصلی در این طرح‌ها خدمت‌رسانی به محرومان بوده که ارزش ریالی خدمات فوق، ۹۵ میلیون تومان است.

پیام تاریخ، تمدن و فرهنگ مادستان
The Message Of Madestan's History & Civilization & Culture
روزنامه همدان پیام
۴
پنجشنبه ● ۱۳ آبان‌ماه ۱۳۹۵ ● شماره ۲۷۷۱
ایران و جهان
siasat@hamedanpayam.com

دولت

به شهدای مدافع حرم به طور ویژه افتخار می‌کنیم

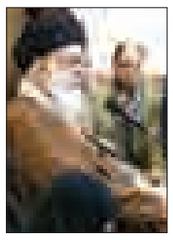

رهبر انقلاب اسلامی در دیدار با جمعی از خانواده‌های شهدای مدافع حرم، بیان داشتند: به شهدای دفاع از حریم اهل بیت(علیهم‌السلام) به طور ویژه افتخار می‌کنیم. به گزارش دفتر حفظ و نشر آثار حضرت آیت‌ا... خامنه‌ای، «به شهدای دفاع از حریم اهل بیت(علیهم‌السلام) به طور ویژه افتخار می‌کنیم.» این جمله‌ایست که رهبر انقلاب اسلامی در دیدار صمیمانه با جمعی از خانواده‌های شهدای مدافع حرم اهل بیت(علیهم‌السلام) بیان کردند. این دیدار ظهر سه‌شنبه یازدهم آبان‌ماه پس از اقامه نماز ظهر و عصر به امامت حضرت آیت‌ا... خامنه‌ای برگزار شد و در آن اعضای خانواده شهدا پس از معرفی خود با رهبر انقلاب به گفت‌وگو پرداختند.

خبر

وزیران مشکل‌ها را حل کنند

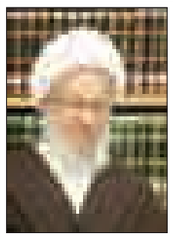

آیت‌ا... ناصر مکارم شیرازی از مراجع تقلید گفت: وزارتخانه‌های فرهنگ و ارشاد اسلامی، ورزش‌وجوانان و آموزش‌وپرورش هر کدام دارای مسائل و مشکل‌های گسترده‌ای هستند که امید است ۳ وزیر جدید با برنامه‌ریزی دقیق تلاش خود را برای رفع مشکلات به کار گیرند.

به گزارش ایرنا، وی افزود: با رأی اعتماد نمایندگان مردم در مجلس شورای اسلامی، ۳ وزیر جدید انتخاب شدند که هر کدام وظیفه سنگینی برای اصلاح مجموعه زیر نظر خود برعهده دارد.وی بیان کرد: از عنوان این وزارتخانه مشخص است که باید در جهت زنده کردن ارزش‌های اسلامی گام بردارد.

خبر

نمایش «نه بزرگ» ملت

ستاد کل نیروهای مسلح در بیانیه‌ای به مناسبت گرامیداشت ۱۳ آبان‌ماه روز استکبار جهانی را «جهاد کبیر» و نمایش «نه» بزرگ ملت ایران به آمریکا و شبکه پلید سلطه و استکبار عنوان کرد.

به گزارش ایلنا، ستاد کل نیروهای مسلح در بیانیه‌ای با گرامیداشت ۱۳ آبان‌ماه روز ملی مبارزه با استکبار جهانی را فرصتی برای «جهاد کبیر» و نمایش «نه» بزرگ ملت ایران به آمریکا و شبکه پلید سلطه و استکبار دانست. در بخشی از این بیانیه آمده است: آمریکا بر اساس خوی استکبار و سلطه‌طلبی ذاتی خود مرکز اصلی فتنه و ام‌الفساد عالم بوده و هیچگاه با نظامی مستقل و مردمی که مظهر حیات مقتدرانه اسلام ناب محمدی(ص) است سر آشتی و دوستی ندارد.

خبر

گزارش وزیر بهداشت از وضعیت آسیب‌های اجتماعی در حضور رهبر انقلاب

وزیر بهداشت، درمان و آموزش پزشکی گزارش کار این وزارتخانه را در جلسه «بررسی آسیب‌های اجتماعی» در حضور رهبر معظم انقلاب ارائه کرد و در این گزارش آسیب‌های اجتماعی کشور را دردناک اما درمان‌پذیر معرفی کرد.

به گزارش ایرنا، سید حسن هاشمی در کانال تلگرام خود گزارش این جلسه را چنین روایت کرد: چهارمین جلسه «بررسی آسیب‌های اجتماعی» در حضور رهبر معظم انقلاب برگزار شد و مسئولان برخی دستگاه‌ها که در حوزه آسیب‌های اجتماعی فعالیت دارند، گزارش کار خود را مطرح کردند. در اهمیت این نشست، همین بس که رهبری آن را مهمترین جلسه نظام خواندند و با دقت و صبورانه، ساعت‌ها برای آن وقت گذاشتند.

وی افزود: من گزارشی از فعالیت همکارانم در حوزه بهداشت و درمان حاشیه شهرها و نتایج بررسی‌هایی که در زمینه طلاق، اعتیاد و سلامت روان انجام شده، ارائه دادم.

هاشمی ادامه داد: رهبری نیز بیاناتی فرمودند که در این فرصت اندک تنها به ۲ مورد آنها اشاره می‌کنم؛ نخست اینکه ما به جای گزارش، باید اثر اقدامات دستگاه‌ها را در تغییر شاخص‌ها و کاستن از معضلات به طور ملموس ببینیم و بعد؛ با اشاره مجدد به آسیب‌های اجتماعی به عنوان معضلی دردناک، فرمودند که این کاری است که هر کسی ایران را دوست دارد یا حتی هر کسی که وجدان دارد، باید به آن اهتمام ورزد.

وزیر بهداشت افزود: آنچه باعث مباهات بنده و همکارانم (در وزارت بهداشت) است اینکه ایشان تصریح کردند، دستگاهی که در حاشیه شهرها فعالیت داشته، وزارت بهداشت، درمان و آموزش پزشکی است.

هاشمی افزود: اینجانب در پایان صحبت‌هایم خطاب به ایشان عرض کردم با وجود گزارش‌های مثبتی که در این جلسه ارائه شد، متأسفانه شرایط خوب نیست و نگرانی‌های جدی در زمینه آسیب‌های اجتماعی و سلامت روان مردم وجود دارد و به ۲ نکته هم اشاره کردم.

«ابتدا عرض کردم که من از موضع مسئولیتم باید در کنار درمان، بر پیشگیری هم تأکید داشته باشم؛ از این بابت لازم است به فقر که منشأ تمام آسیب‌هاست، بیشتر توجه کنیم و چون هزینه‌های درمان، یکی از مواردی است که طبقات ضعیف را به کام فقر می‌کشاند، باید طرح تحول را بیش از پیش دریابیم. طرحی بزرگ و خدمتی مؤثر که خودش به دلیل عدم حمایت‌های لازم، این روزها حال خوشی ندارد.

سپس ادامه دادم؛ مدتی است عده‌ای فرهنگ شفافیت را به عمد با افشاگری یکی گرفته‌اند و چنان در این مسیر می‌تازند که گویی شبکه‌های معاند دیگر نیازی به تولید محتوا علیه نظام و مسئولان آن ندارند.

هاشمی نوشت: همین که نوشته برخی شبه رسانه‌ها و سخنان مطرح شده در بعضی تریبون‌های عمومی را بازنشر دهند، به هدف دست یافته‌اند. این نوع برخورد با مسائل کشور، باعث صدمات فراوان به سلامت روان جامعه می‌شود؛ مردم را به نظام بدبین می‌سازد و به عنوان مهمترین آسیب و بلکه خیانت، جوانان عزیزی را که سرمایه اصلی بالندگی انقلاب و کشورند، به آینده ناامید می‌کند. پس لازم است در این مورد نیز چاره‌ای عاجل اندیشید.

وزیر بهداشت اضافه کرد: در پایان این جلسه مقرر شد ۶ ماه بعد، دستگاه‌ها گزارش اقدامات خود را دوباره خدمت ایشان ارائه دهند.

ذوالنور و بهمنی رأی نیاوردند؛

انتخاب اعضای هیأت نظارت مرکزی بر انتخابات شوراها

رئیس مجلس شورای اسلامی اسامی اعضای هیأت مرکزی بر انتخابات شورای شهر را اعلام کرد.

به گزارش ایلنا، در جریان نشست علنی مجلس شورای اسلامی که به انتخاب ۳ نفر از اعضای کمیسیون شوراها و امور داخلی کشور و ۲ نفر از کمیسیون اصل نودم قانون اساسی به انتخاب مجلس به عنوان عضو در هیأت مرکزی نظارت بر امر انتخابات شوراهای اسلامی کشور اختصاص داشت، ۵ نماینده عضو این هیأت ازسوی نمایندگان انتخاب شدند. بر این اساس، از مجموع ۲۲۹ رأی ماخوذه، محمدجواد کولیوند با ۱۳۶ رأی، قاسم میرزایی‌نیکو با ۱۱۸ رأی و محمد محمودی‌شاه‌نشین ۱۰۱ رأی به عنوان ۳ عضو کمیسیون شوراها در این هیأت نظارت و همچنین بهرام پارسایی با ۱۱۴ رأی و فرهاد تجری با ۱۰۳ رأی به عنوان ۲ نماینده کمیسیون اصل نودم قانون اساسی در هیأت نظارت مرکزی بر امر انتخابات شوراهای اسلامی کشور انتخاب شدند.

از میان ۵ نماینده عضو مجلس در این هیأت نظارت، قاسم میرزایی نیکو، محمد محمودی شاه‌نشین و بهرام پارسایی از اعضای فراکسیون امید هستند. همچنین مجتبی ذوالنور، محمود بهمنی، محمد آشوری، مقصودی و امیر خجسته موفق به کسب آرای کافی برای حضور در هیأت نظارت مرکزی بر انتخابات شورای شهر نشدند.

رئیس‌جمهوری در جلسه شورای عالی انقلاب فرهنگی:

۱۳ آبان نماد مبارزه با استعمار و استبداد است

رئیس‌جمهوری، حرکت امام(ره) و روحانیت در مبارزه با استعمار را از افتخارات بزرگ حوزه خواند و تاکید کرد ۱۳ آبان که روز تاریخی تبعید حضرت امام(ره) به سبب مخالفت با کاپیتولاسیون بود، نماد مبارزه با استعمار خارجی در کنار مبارزه با استبداد داخلی است.

به گزارش پایگاه اطلاع‌رسانی ریاست‌جمهوری، حجت‌الاسلام والمسلمین دکتر حسن روحانی در جلسه شورای عالی انقلاب فرهنگی افزود: پیوند مردم، دانشجویان و دانش‌آموزان با نهضتی که حضرت امام خمینی(ره) آغاز کرد، عکس‌العمل طبیعی ملت در برابر استکبار و استبداد بود و ۱۳ آبان را به جنبش ملی و اجتماعی علیه مظاهر استعمار تبدیل کرد.

رئیس شورای عالی انقلاب فرهنگی همچنین با اشاره به اهتمام رهبر معظم انقلاب به موضوع آسیب‌های اجتماعی اعلام کرد که وظایف شورای اجتماعی کشور در چارچوب سیاست‌های شورای عالی انقلاب فرهنگی پیگیری می‌شود.

دکتر روحانی افزود: خوشبختانه بر اساس گزارش شورای اجتماعی با اقدامات انجام شده، رشد برخی از آسیب‌های اجتماعی متوقف شده و یا کاهش یافته است.

رئیس‌جمهوری در ادامه به موضوع رأی اعتماد مجلس به ۳ وزیر پیشنهادی اشاره و از ریاست محترم مجلس شورای اسلامی و دقت نظر نمایندگان در روند بررسی‌ها تشکر کرد.

دکتر روحانی تأیید انتخاب رئیس‌جمهوری توسط نمایندگان ملت را مشروعیتی مضاعف و سرمایه و مسئولیتی سنگین برای خدمت بیشتر به مردم دانست.

دکتر روحانی در بخش دیگری از سخنان خود تلاش در جهت رونق اقتصادی، سرمایه‌گذاری و تعامل در حوزه فناوری را مهمترین اقدام برای جذب نخبگان برشمرد و بر ضرورت پالایش مقررات دست و پاگیر و در عین حال تعیین مقررات و تسهیلات ویژه برای حمایت از نخبگان تأکید کرد.

مدیرکل سیاسی وزارت کشور:

دولت از کارشکنی مخالفان در امان نیست

مدیرکل سیاسی وزارت کشور با بیان اینکه دولت تحت تأثیر تخریب‌های سریالی قرار گرفته است، گفت: از احزاب انتظار می‌رود در جلوگیری از این فضاسازی‌ها مؤثر باشند.

به گزارش ایسنا، محمدامین رضازاده در نشست فصلی احزاب و فعالان سیاسی استان البرز گفت: بنا به شرایط فعلی سیاسی، کشور خوشبختانه از جهت امنیت، ثبات و تعامل مثبت و سازنده‌ای که با دنیا از ابتدای دولت یازدهم محقق شده در جایگاه خوبی قرار دارد.

رضازاده گفت: اگر در گذشته کشور در انزوای خاص سیاسی و در معرض تهدید و ناامنی بود اکنون به کشوری تبدیل شده که امنیت ملی خود را تضمین کرده و به درجه رفیع اقتدار ملی رسیده است.

وی خاطرنشان کرد: ایران اسلامی اکنون در منطقه به کشوری مؤثر برای حل‌وفصل مناقشات منطقه مبدل شده و ایران‌هراسی و شیعه‌هراسی را به حداقل رسانده است.

این مسئول با اشاره به مسائل و مشکلاتی که در تمام دنیا و ایران به دلیل وابستگی به نفت در گذشته ایجاد شده است گفت: بسیاری از معضلات اقتصادی کنونی از این جهت است که حل این موضوع نیز در دستور کار قرار دارد.

وی افزود: فعالیت سیاسی جریان‌های مختلف اکنون وجود دارد و کمترین برخوردهای امنیتی صورت گرفته ولی در واقع از این جهت وضعیت بسیار خوب است.

رضازاده گفت: مجوزهای سخنرانی و برگزاری همایش‌های مختلف صادر می‌شود که مربوط به گرایش‌های مختلف بوده است.

وی افزود: ۱۶ آذر سال گذشته ۲ هزار سخنرانی در سطح کشور برگزار شد که ۴ مورد به دلایل مختلف لغو و ۴ مورد نیز مجوز نگرفت.

مدیرکل سیاسی وزارت کشور با اشاره به اینکه امنیت عینی در کشور حاکم است، اضافه کرد: گاهی ناامنی ذهنی در بین احزاب وجود دارد که این امر بسیار مختصر بوده و نباید به جریان خاصی تعمیم داد.

وی گفت: احزاب و جریان‌های مختلف در چارچوب قواعد و اصول و اخلاق می‌توانند با گرایش‌های مختلف رقابت و فعالیت کنند.

رضازاده افزود: خانه احزاب پس از ۱۰ سال تعطیلی در نهایت با تعامل و توافق تمامی فعالان به صورت دموکراتیک فعالیت می‌کند.

وی عنوان کرد: ۱۴ تشکل صنفی معلمان پس از حدود ۱۲ سال که تعطیل بود مجوز برگزاری جلسات و همایش‌ها به آنها داده شد.

این مسئول گفت: در شرایط فعلی سیاست‌های کلی انتخابات توسط مقام معظم رهبری ابلاغ شده و قانون جدید احزاب نیز ظرف چند روز آینده ابلاغ می‌شود.

وی افزود: شرایط کشور برای حضور احزاب و صاحبنظران بسیار مطلوب است و برای تأثیرگذاری در تصویب قوانین نیز آنها در این امر دخیل هستند.

رضازاده ادامه داد: از همه صاحبنظران حقوقی و سیاسی دعوت می‌شود برای تدوین قانون انتخابات نظرات خود را بیان کنند.

وی گفت: پذیرش نقش‌های ذاتی احزاب در دو قانون انتخابات دیده شده و شرایط برای فعالیت احزاب فراهم تر است و آنها باید برای تقویت ساختار حزبی و آموزش نیروهای خود اقدامات لازم را انجام دهند.

این مسئول افزود: اکنون شبکه‌های مجازی به سرعت بسیار بیشتری مرزها را در نوردیده و افکار عمومی را تحت شعاع قرار می‌دهند که باید از این ظرفیت‌ها نیز استفاده کرد.

وی گفت: گاهی شبکه‌های اجتماعی فاقد شناسنامه نمی‌توانند مورد وثوق باشند ولی احزاب می‌توانند بسیار مؤثرتر از آنها اقدام کنند.

رضازاده عنوان کرد: احزاب با توسعه کمی دفاتر و شعب خود و تخصصی کردن فعالیت‌ها به تعمیق نظارت در کار دولتمردان بپردازند.

وی گفت: احزاب باید رقابت‌ها را به سمت فکری و سیاسی ببرند که تهدیدات قومی و قبیله‌ای در کشور نداشته باشیم.

مدیرکل سیاسی وزارت کشور افزود: دولت با مشی اعتدالی روی کار آمده و بنا دارد که از ظرفیت تمام افراد جامعه اعم از احزاب و گروه‌های فعال استفاده کند.

وی گفت: در کشور برای نخستین‌بار تعامل سازنده برای ارتباط با جهان مطرح شد و بر اساس یک سیاست برد برد به مذاکره با سران کشورهای قدرتمند دنیا پرداخته است.

رضازاده افزود: امنیت حاکم در کشور اکنون شرایط اقتصادی را تحت تأثیر قرار داده و بستر امنی برای سرمایه‌گذاری فراهم شده است.

وی اضافه کرد: انتخابات گذشته در فضای بسیار امنی برگزار شد که تمامی جریان‌های سیاسی در این امر مشارکت گسترده‌ای داشتند.

وی افزود: گفتمان دولت بر اساس یک مشی اعتدالی است از این رو انتظار می‌رود که احزاب و جریان‌ها با تمام قوا در راستای تحقق اهدافی که برای بهبود رفاه تمام اقشار جامعه در دستور کار است اقدامات لازم صورت گیرد.

رضازاده ادامه داد: اگر مدیری خلاف برنامه‌های دولت عمل می‌کند احزاب با رصد دقیق می‌توانند مراتب را اعلام کنند تا از ظرفیت‌های بزرگ دیگر بهره ببریم.

وی با اشاره به انتظارات دولت از احزاب فعال گفت: حرکت در چار چوب منافع ملی، قانون اساسی، اخلاق سیاسی و توسعه متوازن باید صورت گیرد، همچنین از رقابت‌های جنجالی پرهیز شود و در صحنه سیاسی کشور حضور مؤثر و سازنده داشته باشند.

این مسئول افزود: احزاب باید در خصوص رویدادهای جاری در کشور ارائه نظر داشته باشند و به تقویت و تثبیت آرامش سیاسی کشور کمک کنند.

وی ضمن انتقاد از عدم استفاده احزاب از ظرفیت‌های موجود گفت: باید از وجود نیروهای جوان و اندیشه‌های نو بهره‌برداری شود.

رضازاده اضافه کرد: دولت از مخالفت‌ها و کارشکنی‌های مخالفان در امان نیست؛ چراکه اکنون با برنامه‌ریزی خاصی درصدد افشاگری‌های سریالی هستند که حقوق‌های نجومی بخشی از آن محسوب شده و ذهن مردم را ملتهب کرده است.

وی گفت: دستگاه قضا، سازمان بازرسی، دیوان محاسبات و دستگاه‌های نظارتی قوه مجریه بر امور نظارت دارند اما اینکه یک ذهنیت منفی در خصوص حقوق‌ها و دستمزدهای کارکنان دولت ایجاد شود مورد قبول نیست.

این مسئول افزود: در نهایت نیز دیوان محاسبات کشور گزارش داد تنها ۴۰۰ مدیر بالاتر از حد متعارف حقوق دریافت می‌کردند و بزرگ‌نمایی این اقدام ظلم بزرگی به پاکدستان دولت است.

وی با اشاره به موضوع مدیران دو تابعیتی گفت: پس از حملات زیادی که در این مورد به دولت صورت گرفت تنها یک مدیر دو تابعیتی بود که آن هم در جایگاه مشاوره‌ای به کار گرفته شد.

خبر

محکومیت مرتضوی به ۱۳۵ ضربه شلاق

وکیل مدافع جمعی از شکات سازمان تأمین اجتماعی جزئیات حکم سعید مرتضوی را تشریح کرد.

مصطفی ترک همدانی در گفت‌وگو با مهر با بیان ابلاغ حکم مدیرعامل پیشین سازمان تأمین اجتماعی، گفت: رأی دادگاه مدیرعامل پیشین سازمان تأمین اجتماعی ابلاغ شد.

این رأی ۳ بخش را دربر می‌گیرد، شکایت‌های کارگران و سازمان تأمین اجتماعی، آقایان پالیزدار و پیمان حاج محمود عطار و همچنین نماینده پیشین کرج و همسر این نماینده که قاضی است.

وی افزود: هرچند که قاضی دادگاه در بخش اول تمامی اعمال مجرمانه متهم را در برداشت اموال سازمان تأمین اجتماعی به خوبی تشریح و تبیین کرده اما به گمان من در تطبیق عمل او با عنوان مجرمانه می‌توانست «اختلاس» را نیز تلقی کند.

همدانی تصریح کرد: با این اوصاف متهم لااقل محکوم به رد مال نیز می‌شد اما در حال حاضر به اتهامات تصرف غیرقانونی و اهمال در انجام وظیفه به تحمل ۷۰ و ۶۵ ضربه شلاق محکوم شده است.

وی افزود: در بخش دوم نیز وی برائت حاصل کرده و در بخش سوم نیز محکومیت دارد.

هرچند قاضی محترم دادگاه توانست اداره جلسات دادگاه را با استاندارد قانون آیین دادرسی کیفری برگزار کند اما من از خواندن این رأی شوکه شدم و البته این رأی قطعی نبوده و حتما تجدیدنظرخواهی خواهم کرد.

عارف در جمع خبرنگاران مطرح کرد

ضرورت ترمیم کابینه در صورت بی‌تحرکی اقتصادی

رئیس فراکسیون امید مجلس با بیان اینکه پیام رأی مجلس به ۳ وزیر پیشنهادی، همراهی با دولت بود، گفت: رقبا هم باید واقعیت رقابت و واقعیت اکثریت را بپذیرند، در حالی که ما هیچ ادعایی در مجلس نداریم و همین مسیر را با اکثریتی که داریم امیدواریم بتوانیم بهتر پیش ببریم.

به گزارش ایسنا، محمدرضا عارف در جمع خبرنگاران، اظهار کرد: انصافاً نمایندگان همراهی کردند و پیام رأی دیروز مجلس همراهی با دولت بود.

وی گفت: فراکسیون امید هم با بررسی که از هفته قبل بر روی برنامه‌های وزرا و ویژگی‌های آنها انجام داد به این جمع‌بندی رسید که باید به هر ۳ نفر رأی دهیم، البته دیگران هم کمک کنند.

نماینده مردم تهران در مجلس در ادامه اظهار کرد: فکر می‌کنم باید به نقش محوری فراکسیون امید اذعان داشته باشیم که ان‌شاءا... موفقیت هم حاصل آید.

وی ادامه داد: توجه به مطالبات مردم بویژه اقتصاد و اشتغال امروز مهمترین مسأله ما است که امیدواریم دولت با ترمیمی که در کابینه انجام داد به اشتغال جوانان و معیشت مردم بپردازد.

رئیس مجمع نمایندگان تهران، ابراز کرد: در بخش‌هایی که وزرا از مجلس رأی گرفته و انتخاب شدند مطالباتی وجود دارد بویژه مطالبات دیرینه معلمان، هنرمندان و اصحاب رسانه که در شرایط جدید باید به طور جدی دنبال شود. عارف تصریح کرد: افرادی را فرستادیم صحبت کنند که فضا را تند نکنند و اگر از طرف یکی از مخالفین تند نمی‌شد قطعاً دوستان ما برخورد تندی نمی‌کردند.

وی افزود: انتظار ما این است که همه فراکسیون‌ها تلاش‌شان بر حفظ آرامش و حاکمیت عقلانیت بر مجلس باشد که این راهبرد فراکسیون امید است.

وی همچنین در پاسخ به سؤال دیگری درباره تغییرات دیگر در کابینه، گفت: تحرک بیشتر اقتصادی مورد نیاز است و ما امروز با مشکل رکود اقتصادی و بیکاری و معیشت روبه‌رو هستیم. اما اگر همین ترکیب تیم اقتصادی دولت بتواند تحرک ایجاد کند بهتر است اما اگر نشود انتظار مجلس این است که در آن بخش ترمیمی داشته باشیم.

هیأت موضوع قانون تعیین تکلیف وضعیت ثبتی اراضی و ساختمان‌های فاقد سند رسمی

آگهی موضوع ماده ۳ قانون و ماده ۱۳ آیین‌نامه قانون تعیین تکلیف وضعیت ثبتی اراضی و ساختمان‌های فاقد سند رسمی
برابر رأی شماره ۹۵/۱۱۲۰ مورخ ۱۳۹۵/۵/۲۸ هیأت اول موضوع قانون تعیین تکلیف وضعیت ثبتی اراضی و ساختمان‌های فاقد سند رسمی مستقر در واحد ثبتی حوزه ثبت ملک اسدآباد تصرفات مالکانه و بلامعارض متقاضی آقای عسگر سحاب ولی فر فرزند عزیز به شماره شناسنامه ۱۴۰ صادره از اسدآباد در شنداذگ یک باب خانه به مساحت ۱۰۴/۹۲ مترمربع در قسمتی از پلاک ۱۸۵۰ اصلی واقع در خیابان کاشانی کوی شهید کورش عبادی خریداری باواسطه از مالک رسمی آقای نبی ویسی و شکراله قهرمانی و اکبر احدی هر کدام بالسویه محرز گردیده است. لذا به منظور اطلاع عموم مراتب در دو نوبت به فاصله ۱۵ روز آگهی می‌شود، در صورتی که اشخاص نسبت به صدور سند مالکیت متقاضی اعتراضی داشته باشند می‌توانند از تاریخ انتشار اولین آگهی به مدت دو ماه اعتراض خود را به این اداره تسلیم و پس از اخذ رسید، ظرف مدت یک ماه از تاریخ تسلیم اعتراض، دادخواست خود را به مراجع قضایی تقدیم نمایند. بدیهی است در صورت انقضای مدت مذکور و عدم وصول اعتراض طبق مقررات سند مالکیت صادر خواهد شد.(م‌الف ۷۰۴)
تاریخ انتشار نوبت اول: ۹۵/۸/۱۳
تاریخ انتشار نوبت دوم: ۹۵/۸/۲۹
کامران متقی – رئیس ثبت اسناد و املاک اسدآباد

آگهی حصر وراثت

آقای عزت‌ا... خزائی دارای شماره شناسنامه ۱۹۳۴ به شرح دادخواست کلاسه ۶۰۱-۹۵۰۱۲ از این حوزه درخواست گواهی حصروراثت نموده و چنین توضیح داده که شادروان محمد خزائی به شماره شناسنامه ۴۰۳ در تاریخ ۹۲/۵/۶ در اقامتگاه دائمی خود بدرود زندگی گفته ورثه حین‌الفوت آن متوفی/متوفیه منحصر است به:۱- عزت‌ا... خزائی به شماره شناسنامه ۱۹۳۴ پسر متوفی ۲- خیراله خزایی به شماره شناسنامه ۱۴۱ پسر متوفی ۳- نوراله خزائی پسر متوفی ۴- صفیه خزایی به شماره شناسنامه ۲۳۷۲ دختر متوفی ۵- آفاق خزایی به شماره شناسنامه ۸۲۶ دختر متوفی ۶- دولت خزایی به شماره شناسنامه ۱۶۵۴ دختر متوفی اینک با انجام تشریفات مقدماتی درخواست مزبور را در یک نوبت آگهی می‌نماید تا هر کسی اعتراضی دارد و یا وصیتنامه از متوفی نزد او باشد از تاریخ نشر نخستین آگهی ظرف یک ماه تقدیم دارد والا گواهی صادر خواهد شد. (م‌الف ۱۰۶۷)
رئیس حوزه شماره ۱۱۲ شورای حل اختلاف شهرستان نهاوند

آگهی حصر وراثت

آقای سیامک فتوحی دارای شماره شناسنامه ۹۴۸۷ به شرح دادخواست کلاسه ۹۵۰۳۲۴ح۱۱۲ از این حوزه درخواست گواهی حصروراثت نموده و چنین توضیح داده که شادروان خانم فریده فتوحی به شماره شناسنامه ۶۰۹۱ در تاریخ ۹۵/۶/۲۴ در اقامتگاه دائمی خود بدرود زندگی گفته ورثه حین‌الفوت آن متوفی/متوفیه منحصر است به:۱- سیامک فتوحی به شماره شناسنامه ۹۴۸۷ متولد ۱۳۴۹ صادره از اسدآباد فرزند متوفی ۲- بابک فتوحی به شماره شناسنامه ۸۵۵۲ متولد ۱۳۴۷ صادره از اسدآباد فرزند متوفی۳- جلال فتوحی به شماره شناسنامه ۱۰ متولد ۱۳۱۲ صادره از اسدآباد همسر متوفی ۴- ملیحه فتحیان به شماره شناسنامه ۶۵۴۲۸ متولد ۱۳۰۵ صادره از همدان مادر متوفی اینک با انجام تشریفات مقدماتی درخواست مزبور را در یک نوبت آگهی می‌نماید تا هر کسی اعتراضی دارد و یا وصیتنامه از متوفی نزد او باشد از تاریخ نشر نخستین آگهی ظرف یک ماه تقدیم دارد والا گواهی صادر خواهد شد. (م‌الف ۳۶۱۸)
رئیس حوزه شماره ۱۱۲ شورای حل اختلاف همدان

مفقودی

کارت دانشجویی سودابه منوچهریان فرزند عباس به شماره ملی ۳۸۷۵۶۵۱۸۹۸ رشته تربیت‌بدنی دانشگاه بوعلی به شماره دانشجویی ۹۲۴۲۲۶۵۰۱۸ مفقود گردیده و از درجه اعتبار ساقط می‌باشد.

آگهی دعوت مجمع عمومی فوق‌العاده
شرکت تعاونی مصرف فرهنگیان ملایر

تاریخ انتشار: ۹۵/۸/۱۳

مجمع عمومی فوق‌العاده نوبت سوم شرکت تعاونی مصرف فرهنگیان ملایر رأس ساعت ۱۵ عصر روز دوشنبه مورخ ۹۵/۸/۲۴ در محل میدان استقلال، ضلع شرقی- ابتدای بلوار کریمخان تالار پذیرایی استقلال برگزار می‌گردد. لذا بدینوسیله از کلیه اعضا (صاحبان سهام) دعوت می‌شود در زمان و ساعت مقرر در مجمع عمومی فوق‌الذکر حضور به هم رسانند یا وکلای خود را با توجه به اساسنامه کتباً معرفی نمایند و جهت بررسی و انجام وکالتنامه و صدور برگه حضور در مجمع از روز سه‌شنبه مورخه ۹۵/۸/۱۸ تا روز یک‌شنبه مورخه ۹۵/۸/۲۳ صبح ها از ساعت ۱۰ تا ۱۲ در شرکت تعاونی حضور یابند ضمناً حضور توامان وکیل و موکل (همراه دفترچه عضویت موکل و کارت ملی هر دو نفر) جهت بررسی وکالتنامه و صدور برگه حضور در مجمع وکیل الزامی است.

دستور کار جلسه:
- تغییر ماده ۱۸ اساسنامه ارزش سهام از اسمی به ارزش روز

مهرعلی صادقی-رئیس هیأت مدیره شرکت تعاونی مصرف فرهنگیان ملایر

پیام تاریخ، تمدن و فرهنگ مادستان
The Message Of Madestan's History & Civilization & Culture
روزنامه همدان پیام
۵
پنجشنبه ● ۱۳ آبان‌ماه ۱۳۹۵ ● شماره ۲۷۷۱
جامعه
ejtemaei@hamedanpayam.com

نظارت آموزش‌وپرورش بر مراکز آموزش زبان و مهدها

آموزش‌وپرورش بر مراکز آموزش زبان و مهدهای کودک نظارت دارد.
به گزارش مهر، رئیس سازمان مدارس غیر دولتی گفت: با مدنظر قراردادن اختیارات شوراهای آموزش‌وپرورش روند توسعه مشارکت سرعت می‌گیرد. مرضیه گرد از توسعه مشارکت، مدرسه‌سازی، مدرسه‌داری و مدرسه‌یاری به عنوان سیاست‌های آموزش‌وپرورش دولت یازدهم یاد کرد و افزود: آموزش‌وپرورش راهی جز استفاده از توان مشارکت مردم ندارد و استفاده از ظرفیت‌های استانی یک ضرورت اجتناب‌ناپذیراست.
وی از نظارت جدی آموزش‌وپرورش بر مراکز تحت پوشش خبر داد.

عملکرد بیمه سلامت قابل دفاع است

عملکرد بیمه سلامت قابل دفاع است و این خارج از انصاف است که عملکرد بیمه را با افزایش پرداختی بیش از ۸۳ درصد در طرح تحول سلامت، نادیده بگیریم.
به گزارش خبرآنلاین، بهمن برزگر، عضو هیأت مدیره سازمان بیمه سلامت ایران گفت: سازمان بیمه سلامت ایران در طرح تحول سلامت توانست بیش از ۱۰ میلیون نفر از افراد جامعه را که بدون هرگونه پوشش بیمه‌ای بودند را تحت پوشش بیمه قرار داده و هزینه‌های درمانی آنان را پرداخت نماید.

ازدواج ۱۱۰۰ جوان در سامانه همسان‌گزینی

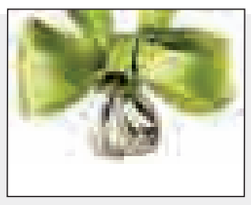

مدیر طرح همسان‌گزینی تبیان از ازدواج هزار و ۱۰۰ جوان در سامانه همسان‌گزینی تبیان خبر داد و گفت: تاکنون موردی از طلاق در ازدواج‌های انجام شده نداشته‌ایم.
به گزارش ایرنا، زهره حسینی با اشاره به آخرین دستاوردها و عملکرد پروژه همسان‌گزینی تبیان افزود: گسترش طرح همسان‌گزینی در استان‌ها و شهرستان‌های مختلف از طریق تفاهم‌نامه با شورای فرهنگ عمومی کشور پیگیری می‌شود تا از سامانه تبیان در کل کشور حمایت شود.

اخبار کوتاه

رئیس پلیس راهور ناجا خبر داد:

۵ استان رکورددار تصادفات مرگبار

مهر: بیشترین آمار تلفات تصادفات در استان‌های خوزستان، آذربایجان غربی، مرکزی، چهارمحال و بختیاری و فارس اتفاق افتاده است.
رئیس پلیس راهور ناجا گفت: با توجه به آمار موجود، تصادفات مرگبار در درون شهرها افزایش یافته است.
تقی مهری اظهار کرد: در ۶ ماهه اول امسال با کاهش ۲/۳ درصد مرگ و میر ناشی از تصادفات مواجه بوده ایم این درحالی است که آمار مصدومین ۷/۲ درصد افزایش داشته است. امسال در برون شهرها با کاهش و در درون شهرها با افزایش مرگ‌ومیر مواجه بوده‌ایم.

نبود عدالت جنسیتی مهمترین چالش حوزه زنان است

ایرنا: عضو شورای عالی کنگره ملی زنان موفق ایران گفت: اکنون برخوردار نبودن زنان از عدالت جنسیتی، مهمترین چالش است.
منا عرفانیان سلیم، افزود: فعالیت‌های مربوط به حقوق زنان در پی دستیابی به رویکردهای متوازن، مبتنی بر تعالی انسان و کاهش نابرابری جنسیتی در مفاهیم و شاخص‌های توسعه جوامع شکل می‌گیرد که امروز به عنوان یک چارچوب مفهومی برآمده از سیاست‌های توسعه پایدار، توجه دولت‌ها را به خود جلب کرده است.

داروخانه‌ها دیگر قادر به تأمین داروی بیماران نیستند

تسنیم: عضو هیأت مدیره انجمن داروسازان گفت: بسیاری از داروخانه‌ها قادر به پرداخت بدهی‌های خود به شرکت‌های توزیع دارو نیستند و این یعنی دیگر قادر به تأمین دارویی که به بیماران تحویل خواهند داد نیستند؛ زیرا بیمه سلامت از ابتدای سال، ریال هم پرداخت نکرده است.
محمدباقر ضیا، ضمن اعتراض به طولانی شدن زمان پرداخت معوقات داروخانه‌ها اظهار داشت: از ابتدای سال جاری، سازمان بیمه سلامت حتی یک ریال هم بابت مطالبات داروخانه‌ها پرداخت نکرده است.

سنجش و ارزیابی عملکرد استان‌ها در حوزه جوانان

ایرنا: مدیرکل هماهنگی و ساماندهی امورجوانان وزارت ورزش‌وجوانان با بیان اینکه مهمترین اقدام ما منطبق کردن اقدامات انجام شده در استان‌ها در حوزه جوانان با سیاست‌ها بوده است، گفت: عملکرد استان‌ها در وزارت ورزش‌وجوانان سنجش و ارزیابی می‌شود و نتیجه این بررسی مورد تایید وزراتخانه قرار می‌گیرد.
سید جواد رضوی، استان‌ها اطلاع دارند که سیاست‌های ما را باید اجرا کنند و اقدامات خود در حوزه جوانان را به وزارت ورزش‌وجوانان گزارش دهند که این کار موجب هم افزایی نیز می‌شود.

آزمایشگاهیان جزو مشاغل سخت و زیان‌آور درجه ۲ قرار گرفتند

ایسنا: رئیس مرکز روابط عمومی و اطلاع‌رسانی وزارت بهداشت با بیان اینکه آزمایشگاهیان در وزارت بهداشت تجمع نکرده‌اند، گفت: عباس زارع‌نژاد، یکی از درخواست‌های انجمن علوم آزمایشگاهی این بود که مشاغلشان جزو مشاغل سخت و زیان آور محسوب شود که این موضوع در جلسه هیات دولت تصویب شد و شغل آنها جزء مشاغل سخت و زیان‌آور و درجه ۲ قرار گرفت.

رواج خوددرمانی در ایران

مهر: دبیر انجمن داروسازان ایران، ضمن اشاره به رواج خود درمانی در کشور، هشدار داد: اطلاعات عمومی مردم تبدیل به دلیل انها برای درخواست داروهای مختلف شده و این موضوع می‌تواند برای نظام درمانی کشور خطرناک باشد.
سید مهدی سجادی، اظهار کرد: متأسفانه در ماه‌های اخیر شاهد افزایش مراجعه بیماران به داروخانه‌ها و اصرار ایشان برای دریافت داروهایی هستیم که ارائه آنها نیاز به نسخه پزشک دارد.
وی ادامه داد: شرایط به‌گونه‌ای پیش می‌رود که اطلاعات عمومی مردم تبدیل به دلیل آنها برای درخواست داروهای مختلف شده است که برای نظام درمانی کشور می‌تواند خطرناک باشد.

استقلال مطالبه ۱۳ آبان

استکبار؛ استبداد جایی در ایران ندارد

۱۳ آبان که به عنوان روز ملی مبارزه با استکبار نامگذاری شده است، یادآور ۳ واقعه مهم تاریخی است که گرچه در ۳ دوره مختلف رخ داده است، اما به لحاظ ماهوی و اهداف در یک جهت و راستا بوده است.
آنچه در این وقایع مهم تاریخی نمود خاص و آشکاری دارد، همان استکبارستیزی و مقابله با هرگونه نفوذ و سلطه بیگانگان است که اتفاقاً با یکی از مهمترین و اصلی‌ترین شعارهای انقلاب اسلامی یعنی «استقلال، آزادی و جمهوری اسلامی» پیوند خورده است.
تبعید امام خمینی(ره) به ترکیه در ۱۳ آبان ۱۳۴۳ که به دنبال اعتراض به کاپیتولاسیون صورت گرفت، یکی از مناسبت‌های مهم این روز است که درست در راستای مقابله با استکبار صورت گرفت.
کاپیتولاسیون یا همان حق قضاوت کنسولی که به اتباع بیگانه داده می‌شد و آنها را از شمول قوانین کشور مصون و مستثنی می‌کرد؛ به نوعی ریشه در استعمار داشت و استعمارگران این قانون را به کشورهای ضعیف تحت سلطه تحمیل می‌کردند.
کاپیتولاسیون در ایران طی معاهده ترکمانچای برای اتباع روسیه به رسمیت شناخته شد و پس از آن برخی کشورهای استعمارگر دیگر، این امتیاز نامشروع را به علت ضعف حکومت‌های قاجاریه کسب کردند؛ اما کاپیتولاسیون در سال ۱۳۰۶ تحت فشار افکار عمومی و فضای حاکم بر روابط بین‌الملل پس از جنگ جهانی اول لغو گردید.
هنوز بیش از ۳ دهه از الغای کاپیتولاسیون نمی‌گذشت که محمدرضا پهلوی احیاگر مجدد آن شد. کابینه اسدا... علم به دستور شاه، پیشنهاد آمریکا مبنیبر اعطای مصونیت قضایی به اتباع آمریکایی را به صورت یک لایحه قانونی در هیأت دولت تصویب کرد.
حضرت امام(ره) درمقابل این اقدام دولت که برخلاف منافع ملی بود، ایستادند و در آبان ۱۳۴۳ طی نطقی تاریخی به رسوایی این اقدام ننگین پرداختند و تأکید کردند: دولت با کمال وقاحت از این امر ننگین طرفداری کرد، ملت ایران را از سگ‌های آمریکایی پست‌تر کردند. اگر چنانچه کسی یک سگ آمریکایی را زیر بگیرد، بازخواست از او میکنند؛ اگر شاه ایران یک سگ آمریکایی را زیر بگیرد بازخواست میکنند و اگر چنانچه یک آشپز آمریکایی شاه ایران را زیر بگیرد، مرجع ایران را زیر بگیرد، بزرگترین مقام ایران را زیر بگیرد، هیچ کس حق تعرض ندارد...».
به دنبال این نطق و اعتراض‌های علنی امام(ره)، مأموران رژیم ستمشاهی ایشان را دستگیر و به تهران منتقل و سپس با یک هواپیمای نظامی به ترکیه تبعید کردند.
۱۳ آبان ۱۳۵۷ که انقلاب اسلامی مردم ایران به رهبری امام خمینی(ره) به روزهای سرنوشت سازی نزدیک می‌شد، دانش‌آموزان در حالی که مدارس را تعطیل کرده بودند، به سمت دانشگاه تهران حرکت کردند تا صدای اعتراض خود را به گوش همگان برسانند.
این جوانان پر شور و خداجو، گروه گروه، داخل دانشگاه شدند و به همراه دانشجویان و گروه‌های دیگری از مردم در زمین چمن دانشگاه اجتماع کردند.
مأموران حکومتی به جوانان و نوجوانان بیگناه حمله‌ور شدند و در نتیجه ۵۶ نفر شهید و صدها نفر مجروح شدند.
در پی این اتفاق حضرت امام(ره) در پیامی فرمودند: عزیزان من صبور باشید، که پیروزی نهایی نزدیک است و خدا با صابران است... ایران امروز جایگاه آزادگان است... من از این راه دور، چشم امید به شما دوختام... صدای آزادیخواهی و استقلالطلبی شما را به گوش جهانیان می‌رسانم.
به خاطر گرامیداشت یاد و خاطره شهیدان دانش‌آموز، این روز در تاریخ انقلاب اسلامی به نام روز دانش‌آموز نامگذاری شده است.
در ۱۳ آبان سال ۱۳۵۸ نیز تعداد زیادی از دانشجویان دانشگاه‌های تهران، پلیتکنیک، صنعتی شریف، شهید بهشتی و... گرد هم آمدند و طی یک راهپیمایی تا سفارت آمریکا از دیوارهای سفارت بالا رفته و علی‌رغم مقاومت محافظان و آمریکایی‌ها، سفارت را به تصرف کامل دراوردند. امام خمینی(ره) نیز در پیامی این حرکت را انقلاب دوم و بزرگتر از انقلاب اول نامیدند.
۳ اتفاق مذکور باعث شده روز ۱۳ آبان برای همیشه در تاریخ ایران ماندگار شود. روزی که بیش از هر چیز نماد استکبارستیزی و استقلال‌طلبی ملت بزرگ ایران است. در نگاهی کلی به اهداف و آرمان‌های انقلاب اسلامی می‌توان گفت استقلال‌طلبی از مهمترین و اصلی‌ترین اهدافی بود که برای تحقق آن تلاش‌ها و مجاهدت‌های فراوانی صورت گرفت و هزاران شهید تقدیم انقلاب شد.
آنچه امروز باید مورد توجه همگان قرار گیرد، تلاش در جهت حفظ این استقلال و تقویت روحیه استکبارستیزی در جامعه بویژه در بین جوانان و نوجوانان این مرز و بوم است.

۱۳ آبان ۱۳۵۷ که انقلاب اسلامی مردم ایران به رهبری امام خمینی(ره) به روزهای سرنوشت سازی نزدیک می‌شد، دانش‌آموزان در حالی که مدارس را تعطیل کرده بودند، به سمت دانشگاه تهران حرکت کردند تا صدای اعتراض خود را به گوش همگان برسانند

آبان یادآور رشادت دانش‌آموزان ایران است

سپاه انصارالحسین(ع) استان همدان با صدور بیانیه‌ای به مناسبت ۱۳ آبان روز ملی مبارزه با استکبار جهانی و دانش آموز اعلام کرد: روز ۱۳ آبان یادآور رشادت و فداکاری دانش‌آموزان ایران اسلامی است.
در این بیانیه آمده است: روز ۱۳ آبان یادآور رشادت و فداکاری دانش‌آموزان ایران اسلامی است که با بصیرت و ولایتمداری خویش اعتراض و مخالفت خود را با رژیم طاغوت اعلام کرده و در این راه عده‌ای از پاکان با اخلاص را فدای نهال انقلاب اسلامی کردند.
در این بیانیه عنوان شده است: یوما... ۱۳ آبان یادآور ایثارگری ۳۶ هزار شهید دانش‌آموزی است که در جنگ تحمیلی جهادی مقدس و مردانه را آفریدند و دانشجویان خط امام(ره) که با تسخیر لانه جاسوسی شیطان بزرگ فریاد برائت از مشرکان و بیگانگان را سر دادند تا همگان بدانند تأسی به قیام حضرت اباعبدا...الحسین(ع) اقامه امربه‌معروف و نهی‌ازمنکر و صحیفه نجات بخش بشریت است.
سپاه همدان در این بیانیه ذکر کرده است: جوانان و نوجوانان غیور ایران امروز فرزند عاشورا هستند و با توانی مضاعف بیشتر از گذشته در مقابل زیاده‌خواهی و توطئه دشمنان و سلطه‌جویان ایستادگی و مقاومت نشان می‌دهند تا با تکیه بر نیروی ایمان مذهبی و علمی، کشور را تا مرز رسیدن به استقلال نهایی یاری نمایند.
سپاه انصار الحسین(ع) استان همدان به عنوان یاوران ولایت با گرامیداشت یوما... ۱۳ آبان، روز ملی مبارزه با استکبار جهانی و روز دانش‌آموز با بهره‌گیری از پیام عاشورای حسینی همدل و همزبان با اقشار مختلف مردم و دانش‌آموزان انقلابی فریاد مرگ بر آمریکا و مرگ بر صهیونیست را سر خواهند داد و با اطاعت از منویات ولی امر مسلمین حضرت امام خامنه‌ای (مدظله‌العالی) توطئه‌های استکبار جهانی را با بصیرت انقلابی خنثی خواهند کرد تا همچنان پیوند خود را با عاشورا و کربلای حسین(ع) حفظ کنند.

برنامه های ۱۳ آبان در همدان

در همین ارتباط و به مناسبت ۱۳ آبان، امسال به دلیل تعطیلی مدارس در روز پنجشنبه ۱۳ آبان زنگ "استکبارستیزی و روز دانش‌آموز" همزمان با سراسر کشور روز چهارشنبه ۱۲ آبان در تمام مدارس استان نواخته شد.
محمد پورداود، مدیر روابط عمومی آموزش‌وپرورش همدان در این خصوص گفت: امسال همزمان با آغاز هفته گرامیداشت بسیج دانش‌آموزی، مدرسه‌آرایی و فضاسازی متناسب با سلیقه و ذائقه دانش‌آموزان در سطح مدارس انجام شده است.
وی افزود: از جمله برنامه‌های این روز راهپیمایی همه اقشار مردم از امام زاده عبدا... به سمت میدان امام(ره) و بعد برنامه سخنرانی در پایان راهپیمایی است.
پورداود ادامه داد: غبارروبی مزار شهداء، قرائت زیارت عاشورا در محل گلزار شهدا، دیدار با خانواده شهدا دانش‌آموز و دیدار دانش‌آموزان با امام جمعه همدان از جمله برنامه‌های روز دانش‌آموز در همدان است.
کارشناس روابط عمومی اداره کل آموزش‌وپرورش همدان از سخنرانی یکی از دانش‌آموزان در پیش از خطبه‌های نماز جمعه همدان خبرداد و گفت: برگزارکننده این برنامه‌ها دانش‌آموزان هستند.
پورداود با بیان اینکه خدمات رایگان به مناسبت روز دانش‌اموز برای دانش‌اموزان در نظر گرفته شده است، افزود: مسابقات ورزشی، هنری، تئاتر و شنا از جمله این برنامه‌های رایگان است که دانش‌آموزان می‌توانند از آن استفاده کنند.
وی ادامه داد: سازمان‌های دانش‌آموزی بسیج دانش‌آموزی و شورای دانش‌آموزی از نهادهایی هستند که نقش بسزایی در برنامه‌های روز ۱۳ آبان داشته‌اند.

نیش و نوش

همدان‌پیام: وجود ۳۱۸ کودک کار شناسنامه‌دار در همدان
یعنی اینا تو شناسنامشون نوشته "کودک کار"!!
تابناک: خودروهای داخلی اندازه یک جنگ کشته گرفتند
پس بهتره به جای توپ و تفنگ از خودروی داخلی برای جنگ استفاده بشه!!
بیتوته: احتمال پیشی گرفتن آمار طلاق در ایران نسبت به کشورهای صنعتی
اگه چیز خوبی بود که پیشی نمی‌گرفتیم!!
خبرآنلاین: هر ایرانی در سال ۱۳۰ هزار تومان برای تفریح و فرهنگ خرج می‌کند، ۴۲۰ هزار تومان برای لوازم آرایش
خوشگل شدن خرج داره دیگه!!
همدان‌پیام: پول ندارند هیچ، دیگر تلفن‌ها را هم جواب نمی‌دهند
در خونشون هم بری می‌گن خونه نیست!!
تابناک: از روبوسی نکردن عارف با روحانی تا درگیری لفظی بین دو نماینده
بدون شرح!!
شرق: دست‌بوسی اگر برای تملق باشد، گناه بزرگی است
تا به یاد دارم همه دست‌بوسی‌ها برای تملق بوده!!
مهر: چرا همه مردم در شبکه‌های اجتماعی زندگی می‌کنند؟
زندگی تو این شبکه‌ها بیشتر خوش می‌گذره!!
بیتوته: مردان، خواستگار زنان بسیار جوان
دخترا به فکر خودشون باشن دیر بجنبن دیگه شوهر بی‌شوهرا!!
خبر آنلاین: احساس قدرت با یک نخ سیگار در دخترها
عجب دنیایی شده مردا با صندلی گرفتن قدرت‌نمایی می‌کنن خانوما با یه نخ سیگارا!!
همدان‌پیام: همدان کبک به عراق صادر می‌کند
اینم از وضع صادراتمون!!
شرق: عده‌ای در ۲ طیف نمی‌گذارند مقابله با مفاسد شفاف شود
بدون شرح!!
همشهری: عضو شورای شهر اصفهان: موش‌ها به شهر حمله کرده‌اند
از بس بهشون رو دادن!!

تا اربعین

تیم بهداشت و کنترل بیماری‌های همدان در مرز مهران مستقر شد

تیم بهداشتی و کنترل بیماری متشکل از ۲۵ نفر برای خدمات‌دهی به زائران اربعین در مرز مهران مستقر شدند.
معاون امور بهداشتی دانشگاه علوم پزشکی همدان در گفت‌وگو با ایرنا اظهار کرد: این گروه شامل پزشک و کارشناسان حوزه‌های مختلف بهداشتی است که در زمینه بهداشت محیط و کنترل بیماری‌ها فعالیت دارند.
جلال‌الدین امیری گفت: این تیم به درخواست علوم پزشکی استان ایلام برای دومین سال متوالی به مرز مهران اعزام شدند.
امیری تصریح کرد: البته سال قبل بالای ۴۰ نیروی پزشک و کارشناس بهداشتی به مرز مهران اعزام شدند اما امسال با توجه به حجم خدمات رسانی مناسب بهداشتی در سطح استان و نیاز مبرم به نیرو، تعداد نفرات اعزامی را کاهش دادیم. وی با اشاره به توزیع ۱۵۰ هزار اقلام آموزشی پیرامون کنترل بیماری‌های برای ارایه به زائران حسینی گفت: همچنین دوره‌های آموزشی را به کاروان اعزامی داشته‌ایم و با آمادگی کامل در راستای آموزش حوزه بهداشت فعالیت داریم.
امیری در ادامه با تأکید بر توجه شهروندان نسبت به طبخ غذاهای نذری گفت: نظارت دقیق بر نحوه طبخ غذا داریم و مردم نیز نکات لازم را به حوزه بهداشت اطلاع بدهند. وی افزود: رعایت استانداردهای لازم بهداشتی در خدمات‌دهی مناسب به زائران اربعین حسینی را وظیفه اصلی خود در این ایام می‌دانیم و با همکاری سایر ارگان‌های دولتی مرتبط در این بخش فعالیت لازم را خواهیم داشت.
سال گذشته ۴۰ پزشک و کارشناس امور بهداشتی و کنترل بیماری‌ها در ایام اربعین حسینی در مرز مهران مستقر شدند.

کشف ۴۰۰ کیلوگرم انواع مواد مخدر در نهاوند

فرمانده انتظامی نهاوند از کشف و توقیف بیش از ۴۰۰ کیلوگرم انواع موادمخدر صنعتی و سنتی طی ۱۴ روز اخیر در نهاوند خبر داد.
منصور ملکی گفت: در آخرین محموله توقیفی در شهرستان نهاوند که از شهرستان‌های شرقی کشور بارگیری و قصد تخلیه آن در نهاوند را داشتند ۲۰ کیلوگرم تریاک در پوشش بار خرما کشف شد.
وی با اشاره به کشفیات انواع موادمخدر طی ۱۴ روز اخیر (تا تاریخ ۱۱ آبان‌ماه) در شهرستان نهاوند، گفت: خوشبختانه عملکرد پلیس مبارزه با مواد مخدر و کالای قاچاق شهرستان در راستای اجرای برنامه‌ها و قوانین در این خصوص مطلوب است.
فرمانده انتظامی نهاوند با اشاره به کشف و توقیف بیش از ۴۰۰ کیلو انواع موادمخدر سنتی و صنعتی شامل تریاک و گراس گفت: طی ۲ هفته اخیر ۲ باند قاچاق در محورهای مواصلاتی شهرستان نهاوند منهدم شده‌اند.
وی گفت: طی این مدت در شهرستان بیش از ۱۶۰ کیلوگرم تریاک و ۲۰۰ کیلوگرم گراس کشف و توقیف شده و متهمان به دست مقام قضایی سپرده شده‌اند.

دانشگاه

همه یک چماق بر سر دانشگاه غیرانتفاعی می‌زنند

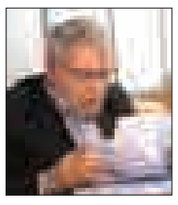

همه به هر نحوی دانشگاه غیرانتفاعی را تخریب می‌کنند و فی‌سبیل‌ا... یک چماق بر سر دانشگاه غیرانتفاعی می‌زنند.رئیس اتحادیه دانشگاه و مؤسسات غیرانتفاعی اعلام کرد: مؤسسات غیرانتفاعی ازطرف سازمان سنجش آموزش کشور، وزارت علوم تحقیقات و فناوری، و دانشگاه آزاد مورد هجمه هستند، همه به هر نحوی دانشگاه غیرانتفاعی را تخریب می‌کنند.
علی آهون‌منش در گفت‌وگو با مهر اظهار کرد: دولت نهم و دهم برای جلوگیری از توسعه دانشگاه آزاد، مؤسسات غیرانتفاعی را توسعه داد به طوری که ۳۸۵ مؤسسه مانند قارچ روییدند.وی ادامه داد: اکثریت اعضای هیأت مؤسس دانشگاه‌های غیرانتفاعی را اساتید بازنشسته تشکیل می‌دهند، به ندرت شاید یکی از این اعضا مسئول باشد که از همین موضوع استفاده کرده و جوسازی می‌کنند.

نکته

استفاده از شومینه خوب یا بد

به علت آنکه عمل احتراق در شومینه در محیط باز صورت می‌گیرد (در درون محفظه نیست) انتشار محصولات احتراق (شامل CO و CO_2) در مقایسه با سایر وسایل گازسوز با محفظه، بسیار بیشتر است.
به علت داشتن دمپر دریچه مسدودکننده (دودکش) و تنظیم دستی آن، احتمال وقوع خطا و اشتباه زیاد و خطرآفرین است.
به علت اتلاف انرژی حرارتی بسیار زیاد در مقایسه با دیگر وسایل حرارتی گازسوز توصیه نمی‌شود.
به علت آنکه عمل احتراق در شومینه در محیط باز صورت می‌گیرد احتمال بازیگوشی کودکان و بروز آتش‌سوزی بسیار زیاد است.
توصیه می‌شود از شومینه صرفاً به عنوان تنها وسیله گرمایشی در محیط استفاده نشود؛ زیرا جنبه تزئینی و لوکس آن بر جنبه گرمایشی آن غالب است.

بهداشت

۹۰ درصد ناباروری‌ها قابل درمان هستند

۹۰ درصد ناباروری‌ها قابل درمان هستند، برخی در مراحل اولیه بدون دارو درمان شده و یکسری با داروهای ساده و موارد دیگر با جراحی و حدود ۳۰ درصدآنها با روش‌های ART قابل درمان هستند. به گزارش مهر، رئیس مرکز تحقیقات بهداشت باروری و ناباروری گفت: متأسفانه در کشور ما هنوز یک نگاه سنتی وجود دارد و همیشه تقصیر ناباروری برگردن خانم‌ها انداخته می‌شود در صورتی که ناباروری در زوجین ۵۰ در ۵۰ است و ما باید این نگرش به سمت خانم‌ها را اصلاح کنیم.
سید جلال حسینی بیماری‌های سیستمیک مانند دیابت، نکوس، رماتیسم و... نقش بسیار مهمی در ناباروری مردان دارند. وی افزود: موضوع دیگر بحث شیوع انواع سرطان‌ها و شیمیایی درمانی‌هایی است که باعث ناباروری می‌شود و در نتیجه باید برای حفظ باروری از فریز کردن تخمک و اسپرم استفاده کرد که در آینده بتوان صاحب فرزند شد.

پیام تاریخ، تمدن و فرهنگ مادستان
The Message Of Madestan's History & Civilization & Culture
روزنامه همدان پیام
۶
پنجشنبه ● ۱۳ آبان‌ماه ۱۳۹۵ ● شماره ۲۷۷۱
اقتصاد
eghtesad@hamedanpayam.com

سقوط قیمت جهانی نفت در چهارمین روز

در حالی که سرمایه‌گذاران با نگرانی در انتظار انتشار آمارهای میزان ذخایر نفت خام آمریکا در اواخر دیروز بودند، قیمت نفت دیروز برای چهارمین جلسه متوالی کاهش یافت.
به گزارش تسنیم، انستیتوی نفت آمریکا اعلام کرده که حجم ذخایر نفت خام این کشور در هفته منتهی به ۲۸ اکتبر ۹/۳ میلیون بشکه کاهش یافته که بیش از ۹ برابر رقم مورد انتظار تحلیلگران شرکت‌کننده در نظرسنجی رویترز بوده است.
بر اساس این گزارش، قیمت هر بشکه نفت خام آمریکا دیروز با ۴۲ سنت، معادل ۰/۹ درصد کاهش به ۴۶ دلار و ۲۵ سنت رسید. روز سه شنبه، قیمت نفت خام آمریکا با ۱۹ سنت کاهش به ۴۶ دلار و ۶۷ سنت رسیده بود. قیمت نفت برنت نیز دیروز با ۳۲ سنت کاهش به ۴۷ دلار و ۸۲ سنت رسید.
در حالی که امیدواری‌ها به حل اختلاف نظرها بین تولیدکنندگان و توافق بر سر کاهش تولید در نشست ۳۰ نوامبر اوپک کاهش یافته، قیمت نفت در طی روزهای اخیر با کاهش مواجه بوده است.
ریک اسپونر، تحلیلگر بازار نفت در مؤسسه سی‌ام‌سی مارکتس در این‌باره گفت: «آنهایی که امیدوار به توافق بر سر کاهش تولید بودند، ظاهراً امید خود را از دست داده‌اند.»
احتمال انتشار گزارش‌هایی بالاتر از حد انتظار از میزان ذخایر نفت خام آمریکا نیز تأثیری منفی بر قیمت‌ها گذاشته است.
گزارش انستیتوی نفت آمریکا در مورد میزان ذخایر نفت خام این کشور معمولاً یک روز قبل از آمارهای رسمی دولت آمریکا منتشر می‌شود.
در همین حال، شرکت آرامکوی عربستان پیش‌بینی کرده که با برقراری توازن در بازار و تقویت تقاضا قیمت‌ها در نیمه نخست سال ۲۰۱۷ افزایش یابد.

نگاه

تأثیر انتخاب ترامپ در قیمت جهانی ارز، طلا و نرخ بهره

روز چهارشنبه ساعت ۲ بعدازظهر به وقت نیویورک نرخ بهره در اجلاس فدرال رزرو (بانک مرکزی آمریکا) تعیین شد و تمامی بازارهای مالی امروز منتظر اعلام نرخ بهره هستند. این نرخ بهره‌روی نرخ برابری دلار و سایر ارزها اثر می‌گذارد. یعنی اگر نرخ بهره بالا برود، ارزش دلار هم به دنبال آن افزایش می‌یابد و با بالا رفتن دلار بخش مهمی از کالاهای پایه همانند نفت و فلزات پایه کاهش قیمت پیدا می‌کنند. در این زمینه طلا از همه کالاها به تغییرات دلار حساس‌تر است.
در زمینه تعیین نرخ بهره در روز چهارشنبه چند نکته وجود دارد:
اول، انتخابات ریاست‌جمهوری آمریکا به اندازه کافی نوسان بالایی را در بازارهای مالی ایجاد کرده است و فدرال رزرو سوخت اضافی به این آتش نمی‌رساند و بنابراین احتمال بسیار بالایی وجود دارد که نرخ بهره بالا نرود.
دوم، درست است که ادعا می‌شود که ترکیب فدرال رزرو سیاسی نیست، ولی کاملاً از سیاست عاری نیستند. ژانت یلن، رئیس فدرال رزرو آمریکا به طور مشخص تمایلات قوی دموکراتیک دارد و بنابراین طبیعی است که برای ثبات در بازارها در چند روز مانده به انتخابات ریاست‌جمهوری آمریکا و با این فرض که کلینتون رقابت را می‌برد، نرخ بهره افزایش داده نخواهد شد.
سوم، در سال گذشته میلادی نرخ بهره در آمریکا در ماه دسامبر افزایش یافت و احتمال اینکه در امسال نیز نرخ بهره در دسامبر افزایش یابد زیاد است. در این صورت افزایش نرخ بهره در ماه نوامبر نامحتمل است .
چهارم، اگر نرخ بهره افزایش نیابد و خط مشخصی فدرال رزرو برای ماه دسامبر مشخص نکند، دلار به شدت کاهش می‌یابد و راه را برای بالا بردن طلا، نفت و سایر کالاهای پایه باز می‌کند. ضمناً یورو هم به تبع آن افزایش قابل توجهی خواهد داشت.
پنجم، اگر بر خلاف موارد فوق نرخ بهره را فدرال رزرو بالا ببرد، این افزایش علامت بسیار قوی برای انتخاب ترامپ در انتخابات ریاست‌جمهوری آمریکا است. چرا که ترامپ اخیراً حمله‌های جدی به فدرال رزرو برای پایین نگهداشتن نرخ بهره کرده است و بنابراین افزایش نرخ بهره به نوعی استقبال از ورود ترامپ به حساب می‌آید. در کنار نرخ برابری دلار در مقابل ارزهای عمده، طلا و پزو مکزیک نیز از شاخص‌های مهم احتمال انتخاب ترامپ به شمار می‌روند. یعنی هر چه پزو ارزان تر شود و طلا گران‌تر شود احتمال انتخاب ترامپ از نظر بازار سرمایه بیشتر است.

* مرتضی ایمانی‌راد اقتصاددان

اشتغال

جویندگان کار یک هفته‌ای کار پیدا می‌کنند

مدیرکل دفتر هدایت نیروی کار و کاریابی‌های وزارت کار می‌گوید دلیل اینکه بسیاری از فارغ‌التحصیلان مدت زمان زیادی را برای پیدا کردن کار مناسب صرف می‌کنند نداشتن مهارت است، در حالی که اگر مهارت‌های فنی و تخصصی لازم را داشته باشند در عرض یک هفته کار پیدا می‌کنند.
محمد اکبرنیا به ایسنا گفت: امروز حجم ورود فارغ‌التحصیلان بیکار نسبت به بیکاران دیپلمه بسیار زیاد است و غالب نگاه‌ها به سمت مشاغل اداری و پشت میزنشینی است، در صورتی که اگر دانش‌آموختگان و کارجویان به سلاح مهارت مجهز باشند حداکثر مدت انتظار آنها برای کار یک هفته است.
وی با بیان اینکه فارغ‌التحصیلان دانشگاهی حاضر به فعالیت در هر شغلی نیستند، افزود: متأسفانه سرمایه‌گذاری مناسبی در کشور روی اشتغال جوانان صورت نگرفته و باید با اتخاذ سیاست‌های شایسته این بستر را فراهم کنیم.

کارگران فصلی بدون آینده اقتصادی

کسی در تابستان دنبال خرید برف پاک‌کن نیست، فکرش را هم نمی‌کند که پشت بام خانه‌اش عایق جدید بخواهد، اما وقتی سوز زمستانه آغاز می‌شود بازار شغل‌های فصلی هم کم‌کم داغ می‌شود!
در حالی که برخی کارشناسان بر این باورند که مشاغل فصلی می‌تواند بخشی از معضل بیکاری را پوشش دهد، اما ناپایداری این دسته مشاغل و محدود شدن آنها به فصولی از سال موجب شده امنیت شغلی برای کارگران مشغول به بار نیاورد.
بازار مشاغل فصلی چه در تابستان و چه در زمستان همیشه به صاحبان این مشاغل روی خوش نشان می‌دهد، اما این فقط ظاهر ماجراست و داستان از آنجا شروع می‌شود که کارگران فصلی برای امرار معاش و تأمین هزینه‌های زندگی از سر ناچاری به این شغل‌ها روی می‌آورند. در قانون کار ماهیت برخی مشاغل و قراردادهای کار، مستمر و دائمی و برخی دیگر فصلی و موقت تعریف شده است.
کارگران فصلی عمدتاً در بخش‌های کشاورزی و ساختمانی و در زمستان‌ها در بعضی کارخانه‌ها و تعدادی هم در بخش پخت و فروش غذاهای مخصوص فصل زمستان مشغول به کارند. این دسته کارگران معمولاً در ۶ ماهه نخست سال که فصل ساخت‌وساز و تولید و برداشت محصول است کار می‌کنند و با پایان یافتن آن دست از کار می‌کشند و به مشاغل فصلی دیگر روی می‌آورند.
اکنون عایق کاری پشت‌بام‌ها و استخرها، فروش برف پاک‌کن و ضدیخ، قهوه‌خانه‌ها، قالیشویی‌ها، لبوفروشی، آش‌فروشی و... نیز از جمله شغل‌های فصلی است که برف و باران و تغییرات آب و هوایی به آنها رونق می‌دهد.

آش‌فروشی

یکی از محبوب‌ترین خوراکی‌های همدانی‌ها که طرفداران زیادی دارد آش رشته است. اغلب همدانی‌ها برای خوردن آش رشته عصرهای زمستان بیرون می‌روند و عصرانه یا شام خود را با خوردن این آش‌سپری می‌کنند. با توجه به اینکه اغلب‌اش فروش‌ها روی وانت بار کاسبی می‌کنند سرمایه اولیه چندانی نمی‌خواهد اما اگر خوشمزه باشد و آشپز آن خانم باشد سود بسیار خوبی را نصیب فروشنده می‌کند.

قهوه‌خانه‌ها

یکی از پردرآمدترین مشاغل در فصل سرمای همدان قهوه خانه‌ها هستند که به خاطر پوشش و گرمایی که دارند بسیاری از جوانان ترجیح می‌دهند عصرهای خود را در این محل‌ها دور هم جمع بشوند و چایی و تنقلات بخورند. در این قهوه خانه‌ها جیگر، کشک بادمجان و بال کبابی پرفروش‌ترین غذا برای عصرانه هستند.

ذرت مکزیکی‌ها

ذرت مکزیکی با ذائقه ایرانی‌ها عجین شده و سرمایه اولیه فروش آن شامل هزینه دستگاه پخت ذرت، تهیه سس و لوازم جانبی آن است که زیاد نیست، هرچند که از هزینه بالای اجاره مکان آنها به دلیل نزدیکی به خیابان‌های پررفت‌وآمد نمی‌توان گذشت، اما در مجموع درآمد خوبی را نصیب صاحبان این شغل می‌کند؛ لذا بازار ذرت مکزیکی‌ها با توجه به استقبال داغ مشتریان همیشه این وقت از سال سکه است!

لبوفروشی

«چرخ طوافی» عمده ترین دست افزار شاغلان دوره گرد سرما و گرما چشیده است. تابستان‌ها فال گردو و بلال کبابی و زمستان‌ها هم لبو و شاید باقالی می‌فروشند و هرچند آنچنان به نظر نمی‌رسد، اما درآمد شاغلان این شغل آنچنان هم بد نیست. فروش تابستانه این دوره‌گردان چیزی در حدود صد هزار تومان در روز است که خرج در رفته، دست‌کم ۸۰ هزار تومان آن سود خالص می‌شود. فروش لبو و باقالی در زمستان نیز چیزی در همین حدود برای فروشندگان دوره‌گرد این صنف درآمد روزانه دارد. با این همه، کم هستند افرادی که بتوانند سرما و گرمای تابستان را به جان بخرند و این شغل را به عنوان اشتغالی ثابت و دائم برای خود برگزینند.
مشاغل فصلی هرچند می‌توانند بخشی از معضل بیکاری را در کشور مرتفع کنند، اما ناپایدار بودن این مشاغل و محدود شدن آن به فصل مشخصی از سال، زمینه‌ساز بروز برخی دیگر از مشکلات برای شاغلان اینگونه فعالیت‌های موقت شغلی می‌شود. اول آنکه بخش بزرگی از نیروهای فعال در مشاغلی از این دست از بیمه و مزایای حمایتی آن بی‌بهره هستند. این معضل نه‌تنها باعث می‌شود که عمر کاری شاغلان اینگونه مشاغل بدون هیچگونه سابقه ای تلف شود، بلکه در صورت بروز حوادث ناشی از کار نیز، هیچگونه حمایتی از آنها توسط نهادهای بیمه‌گر صورت نمی‌گیرد. در نتیجه یک فرد شاغل در مشاغل فصلی، ناگزیر است تا پایان عمر روزگار خود را با همین دستمزدهای روزانه سپری کند، بی‌آنکه امیدی به حمایت های درمانی و حتی بازنشستگی داشته باشد.
از سوی دیگر، فعالان مشاغل فصلی هرگز در برآوردهای آماری جزو نیروهای بیکار محاسبه نمی‌شوند و از این رو، به طور قطع نمی‌توان رقم دقیقی از بیکاری گسترده در سطح استان و کشور به دست آورد. این معضل زمانی خود را به طور واقعی نشان می‌دهد که دولت‌ها به دلیل دقیق نبودن آمار و ارقام، نمی‌توانند تصویر روشنی از واقعیات اقتصادی در سطح کلان داشته باشند. ضمن آنکه به دلیل پراکندگی مشاغل فصلی در استان ها، حساب نشدن مشاغل فصلی جزو آمار بیکاری، برنامه‌ریزی‌های اشتباه در قبال مناطق برخوردار و نیازمند را ایجاد می‌کند. پیش از این رئیس کانون شوراهای اسلامی کار همدان نیز با انتقاد از شیوه آمارگیری نرخ بیکاری در استان‌های مختلف گفته بود: «آماری که در ارتباط با نرخ بیکاری ارائه شده، کارگرانی را که در فصل سرما بیکار می‌شوند در نظر نمی‌گیرد.» احمد معبودی بهمن ۹۳ گفته: «توصیه من به مسئولان این است که برای ارائه آمار و ارقامی از این دست به سراغ جامعه کارگری بیایند تا از واقعیات باخبر شوند.»

وانت‌های وطنی چه کیفیتی دارند؟

گزارش رده‌بندی کیفی وانت‌های تولیدی در شهریورماه امسال منتشر شد.
بر اساس ارزیابی صورت گرفته تنها وانت تندر توانسته ۳ ستاره از ۵ ستاره کیفی را کسب کند و باقی وانت‌های تولید داخل تنها یک ستاره کیفی را کسب کرده‌اند.
به گزارش ایسنا، وانت‌های سایپا ۱۵۱، مزدا تک‌کابین، آریسان، مزدا دوکابین و وانت‌نیسان دوگانه‌سوز تولیدی در شهریورماه امسال یک ستاره از ۵ ستاره کیفی را به دست آورده‌اند.
کیفیت وانت‌های تولیدی در شهریورماه امسال ثابت مانده و تغییری نسبت به کیفیت وانت‌های تولیدی در مردادماه نداشته است.
در مدل ارزیابی کیفی، خودروهای داخلی بسته به سطح کیفی خود بین یک تا ۵ ستاره کیفی دریافت می‌کنند.

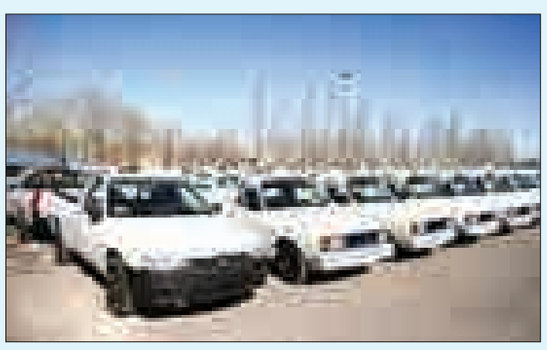

طلا و ارز

صعود دسته‌جمعی قیمت‌ها

قیمت طلا در بازار جهانی ۰/۱ درصد نسبت به روز گذشته افزایش پیدا کرد.
قیمت طلا، سکه و دلار امروز در بازار همدان افزایش یافت.
قیمت هر قطعه سکه تمام بهار آزادی امروز در بازار همدان ۱۷۰۰ تومان بالا رفت.
در حال حاضر در بازار همدان هر قطعه سکه تمام بهار آزادی یک میلیون و ۱۱۳ هزار و ۴۰۰ تومان، نیم‌سکه ۵۶۰ هزار تومان، ربع‌سکه ۲۹۶ هزار تومان و سکه یک‌گرمی ۱۸۷ هزار تومان قیمت دارد.
در بازار طلا نیز قیمت هر گرم طلای ۱۸عیار بالا رفت؛ به طوری که هم‌اکنون ۱۱۲ هزار تومان قیمت دارد. هر مثقال طلا هم ۴۸۷ هزار تومان است.
قیمت طلا در حالی در بازار همدان رشد پیدا کرده که قیمت اونس در بازار جهانی نیز ۰/۱ درصد نسبت به روز گذشته افزایش پیدا کرده است. اونس طلا هم‌اکنون هزار و ۲۸۰ دلار قیمت دارد.
از سوی دیگر، قیمت تمام ارزها امروز در بازار با افزایش همراه بود. قیمت دلار ۳ تومان، یورو ۱۱ تومان، پوند ۱۷ تومان، درهم امارات ۳ تومان و لیر ترکیه ۴ تومان افزایش یافت. بر این اساس، در حال حاضر هر دلار آمریکا ۳ هزار و ۶۳۱ تومان، یورو ۳ هزار و ۹۹۵ تومان، پوند ۴ هزار و ۴۶۰ تومان، درهم امارات ۹۹۳ تومان، لیر ترکیه هزار و ۱۹۱ تومان و یوان چین ۵۴۶ تومان است.

اخبار کوتاه

داشتن بیش از ۹ سیم‌کارت ممنوع

ایسنا: مصوبات کمیسیون تنظیم مقررات بر این نکته تأکید دارد که هر مشترک در نهایت می‌تواند ۹ سیم‌کارت به نام خود ثبت کند. از سوی دیگر طبق قوانین کلیه مسئولیت‌های مربوط به یک سیم‌کارت از جمله مسئولیت سوء استفاده‌های احتمالی از آن بر عهده مالک خط است. بر این اساس اطلاع از تعداد دقیق سیم‌کارت‌هایی که در هر اپراتور به نام فرد ثبت شده از اهمیت ویژه‌ای برخوردار است.

سه‌صفر پول کی حذف می‌شود؟

مهر: معاون بانک مرکزی با بیان اینکه انجام رفرم پولی جزو برنامه‌های درازمدت بانک مرکزی است، گفت: چاپ اسکناس و مسکوک جدید، اصلاح نظام حسابداری و قوانین، پیش‌نیازهای حذف صفر از پول ملی است. پیمان قربانی افزود: رفرم پولی چند سال پیش مطرح شد و تا حد زیادی نیز پیش رفت، اما به دلیل شرایط تورمی، متوقف شد و اقدام عاجل برای حذف صفر از پول ملی در دستور کار نیست.

چک برگشتی رو به افزایش است

ایسنا: هشدار کارشناسان درباره واکنش احتمالی بازار نسبت به روند رو به رشد میزان چک‌های برگشتی در حال عملی شدن است. بر اساس آخرین گزارش بانک مرکزی تنها در ۳ ماهه اول امسال، ۲/۴ میلیون فقره با مبلغی حدود ۳۰ هزار میلیارد تومان برای چک های برگشتی ثبت شده است. هرچند که نسبت چک‌های برگشتی به چک‌های مبادله شده از نظر تعداد ۳/۶ درصد و مبلغ ۳/۱ درصد بوده؛ اما در فاصله یکساله تعداد چک‌های برگشتی با افزایش ۳ میلیونی به حدود ۸ میلیون فقره افزایش یافته که رشدی حدودی ۶۰ درصدی داشته و مبلغ آن تا ۲ برابر افزایش یافته است.

آگهی فقدان سند مالکیت
نظر به اینکه آقای علی‌اکبر فروتن برابر سند وکالت ۳۹۸۹۱-۹۳/۱۲/۱۳ دفتر اسناد رسمی ۳ اسدآباد به عنوان وکیل آقای فرزاد عسگری با ارائه دو برگ استشهادیه محلی مصدق به مهر دفترخانه ۱۰۲ اسدآباد همدان مدعی است که یک جلد سند مالکیت شش‌دانگ یک باب خانه به مساحت دویست و هفت و شصت صدم مترمربع شماره پلاک ثبتی یک فرعی مجزی شده از پلاک ۱۶۲۹/۱ و ۱۶۳ اصلی واقع در اسدآباد بخش شش همدان که به نام موکلش (فرزاد عسگری) ذیل ثبت ۱۴۱۹۱ صفحه ۲۸ دفتر ۸۴ سابقه ثبت دارد به علت جابجایی مفقود گردیده لذا به استناد تبصره الحاقی به ماده ۱۲۰ آیین‌نامه قانون ثبت بدینوسیله آگهی می‌شود تا هر کس مدعی انجام معامله و یا وجود سند مالکیت نزد خود باشد از تاریخ انتشار این آگهی طی مدت ۱۰ روز به اداره ثبت اسناد و املاک شهرستان اسدآباد مراجعه و ضمن ارائه اصل سند مالکیت و یا سند معامله اعتراض کتبی خود را تسلیم نماید در صورت انقضای مدت واخواهی و نرسیدن اعتراض و یا در صورت اعتراض چنانچه اصل سند مالکیت ارائه نشود سند المثنی به نام متقاضی صادر و تسلیم خواهد شد.(م‌الف ۸۷۶)
کامران متقی– رئیس اداره ثبت اسناد و املاک شهرستان اسدآباد

هیأت موضوع قانون تعیین تکلیف وضعیت ثبتی اراضی و ساختمان‌های فاقد سند رسمی
آگهی موضوع ماده ۳ قانون و ماده ۱۳ آیین‌نامه قانون تعیین تکلیف وضعیت ثبتی اراضی و ساختمان‌های فاقد سند رسمی
برابر رأی شماره ۹۳/۳۶۹۸ مورخ ۹۳/۱۲/۱۸ هیأت اول موضوع قانون تعیین تکلیف وضعیت ثبتی اراضی و ساختمان‌های فاقد سند رسمی مستقر در واحد ثبتی حوزه ثبت ملک اسدآباد تصرفات مالکانه و بلامعارض متقاضی آقای حسن نوروزی فرزند عبداله به شماره شناسنامه ۷۷۸۲ صادره از اسدآباد در ششدانگ یک باب مغازه به مساحت ۳۱/۸۱ مترمربع در قسمتی از پلاک ۱۸۶۷/۱۱ اصلی واقع در خیابان ۱۵ خرداد روبروی پارک رضوان که در ازاء سهم مشاعی نامبرده می‌باشد.
لذا به منظور اطلاع عموم مراتب در دو نوبت به فاصله ۱۵ روز آگهی می‌شود، در صورتی که اشخاص نسبت به صدور سند مالکیت متقاضی اعتراضی داشته باشند می‌توانند از تاریخ انتشار اولین آگهی به مدت دو ماه اعتراض خود را به این اداره تسلیم و پس از اخذ رسید، ظرف مدت یک ماه از تاریخ تسلیم اعتراض، دادخواست خود را به مراجع قضایی تقدیم نمایند. بدیهی است در صورت انقضای مدت مذکور و عدم وصول اعتراض طبق مقررات سند مالکیت صادر خواهد شد.
تاریخ انتشار نوبت اول: ۹۵/۸/۱۳
تاریخ انتشار نوبت دوم: ۹۵/۸/۲۹
کامران متقی – رئیس ثبت اسناد و املاک اسدآباد

آگهی حصر وراثت
آقای محمدرضا قهرمانی دارای شماره شناسنامه ۸۶۰ به شرح دادخواست کلاسه ۱۱۴/۹۵۰۴۲۴ح از این حوزه درخواست گواهی حصروراثت نموده و چنین توضیح داده که شادروان علی‌اصغر قهرمانی به شماره شناسنامه ۵۸۰۳ در تاریخ ۹۳/۱۱/۷ در اقامتگاه دائمی خود بدرود زندگی گفته ورثه حین‌الفوت آن متوفی/متوفیه منحصر است به: ۱-محمدرضا قهرمانی فرزند علی‌اصغر به شماره شناسنامه ۸۶۰ پسر متوفی ۲-شکوفه قهرمانی فرزند علی‌اصغر به شماره شناسنامه ۳۶۱۳ دختر متوفی ۳- بهاره قهرمانی فرزند علی‌اکبر به شماره شناسنامه ۴۲ دختر متوفی ۴- خاطره قهرمانی فرزند علی‌اصغر به شماره شناسنامه ۵۰ دختر متوفی ۵- پریدخت آزاد فرزند هاشم به شماره شناسنامه ۶۲۹۰ همسر متوفی ولاغیر اینک با انجام تشریفات مقدماتی درخواست مزبور را در یک نوبت آگهی می‌نماید تا هر کسی اعتراضی دارد و یا وصیتنامه از متوفی نزد او باشد از تاریخ نشر نخستین آگهی ظرف یک ماه تقدیم دارد والا گواهی صادر خواهد شد. (م‌الف ۸۷۴)
رئیس حوزه شماره ۱۱۴ شورای حل اختلاف اسدآباد

آگهی حصر وراثت
آقای شکرعلی نصری دارای شماره شناسنامه ۱۴۸ به شرح دادخواست کلاسه ۱۱۴/۹۵ح از این حوزه درخواست گواهی حصروراثت نموده و چنین توضیح داده که شادروان عباسعلی نصری به شماره شناسنامه ۲۵۰ در تاریخ ۹۵/۷/۲۹ در اقامتگاه دائمی خود بدرود زندگی گفته ورثه حین‌الفوت آن متوفی/متوفیه منحصر است به: ۱-پروین نصیری فرزند عباسعلی به شماره شناسنامه ۱۷۶ دختر متوفی ۲- لیلا نصیری فرزند عباسعلی به شماره شناسنامه ۱۵۱ دختر متوفی ۳- شکرعلی نصری فرزند عباسعلی به شماره شناسنامه ۱۴۸ پسر متوفی ۴- شمسیه زارعی فرزند محمد قربان به شماره شناسنامه ۱۸۲۱ همسر متوفی ولاغیر اینک با انجام تشریفات مقدماتی درخواست مزبور را در یک نوبت آگهی می‌نماید تا هر کسی اعتراضی دارد و یا وصیتنامه از متوفی نزد او باشد از تاریخ نشر نخستین آگهی ظرف یک ماه تقدیم دارد والا گواهی صادر خواهد شد. (م‌الف ۸۷۲)
رئیس حوزه شماره ۱۱۴ شورای حل اختلاف اسدآباد

آگهی دعوت به گردهمایی
اعضای کانون هموفیلی ایران در استان همدان
بدینوسیله از کلیه اعضای کانون هموفیلی ایران در استان همدان دعوت می شود جهت شرکت در جلسه گردهمایی اعضای کانون هموفیلی استان که در مورخه ۱۳۹۵/۰۸/۲۳ از ساعت ۸ صبح در محل بیمارستان بعثت سالن کنفرانس به نشانی بیمارستان بعثت برگزار خواهد شد ، شرکت فرمایند.
دستور جلسه :
۱- ارائه گزارش عملکرد مدیر دفتر نمایندگی کانون هموفیلی ایران در استان
۲- ارائه گزارش مالی توسط خزانه دار دفتر نمایندگی کانون هموفیلی ایران در استان
۳- انتخاب نمایندگان بیماران و اعضای کانون هموفیلی استان یا اعضای مجمع عمومی کانون هموفیلی ایران
از کلیه متقاضیان حائز شرایط کاندیداتوری نمایندگی بیماران و اعضای کانون هموفیلی استان و عضویت مجمع عمومی کانون هموفیلی ایران دعوت می شود جهت تکمیل فرم تقاضای کاندیداتوری و ارائه مدارک ، حداکثر تا تاریخ ۱۳۹۵/۰۸/۱۹ به دفتر کانون هموفیلی استان واقع دربیمارستان بعثت مراجعه نمایند .
مدیر دفتر نمایندگی کانون هموفیلی ایران در استان همدان

آگهی مزایده
نوبت دوم
شهرداری گیان در نظر دارد به استناد مجوز شماره ۱۴۱۱ /ش/گ مورخ ۱۳۹۵/۵/۴ شورای محترم اسلامی شهر گیان از طریق برگزاری مزایده عمومی موضوع ماده ۱۳ آیین‌نامه مالی شهرداری ها اقدام به فروش دو قطعه زمین به متراژ ۱۸۰ و ۱۹۲ مترمربع واقع در کوچه پشت چوب‌بری عبدی واقع در مسکن مهر شهر گیان با شرایط زیر اقدام نماید لذا کلیه متقاضیان که تمایل به خرید دارند می‌توانند با شرایط ذیل اقدام نمایند.
۱-متقاضیان می‌توانند جهت شرکت در مزایده از تاریخ ۹۵/۸/۱۳ لغایت ۹۵/۸/۱۹، ۵ درصد قیمت پیشنهادی خود را به شماره حساب سپرده ۶۸۶۸۹۶۵۱۶ نزد بانک کشاورزی به نام شهرداری گیان واریز و با در دست داشتن قیمت پیشنهادی مکتوب و فیش واریزی به دبیرخانه شهرداری تحویل و رسید دریافت نمایند.
۲-شهرداری در رد یا قبول هر یک از پیشنهادها مختار است.
۳-کلیه هزینه کارشناسی و آگهی روزنامه (مزایده) به عهده برنده می‌باشد.
۴-به درخواست‌های مخدوش، مشروط و بدون فیش واریزی سپرده ترتیب اثر داده نخواهد شد.
۵-قیمت پایه بر اساس قیمت کارشناسی شده هر ۱/۰۰۰/۰۰۰ریال می‌باشد.
۶-به پیشنهادهای زیر قیمت پایه ترتیب اثر داده نخواهد شد.
۷-متراژ زمین ۱۸۰ و ۱۹۲ مترمربع می‌باشد.
۸-بر اساس مصوبه شورای شهر گیان ۱۰ درصد مبلغ زمین تخفیف داده می‌شود.
۹-۲۰ درصد قیمت کل زمین بر اساس قیمت پیشنهادی خریدار به صورت چک یا ضمانتنامه بانکی معتبر پذیرفته می‌شود.
۱۰-کمیسیون عالی معاملات شهرداری روز ۹۵/۸/۲۰ ساعت ۱۱ در محل شهرداری گیان تشکیل و به پاکت‌های واصله رسیدگی خواهد شد و نفرات اول تا سوم را مشخص و در صورت انصراف نفر اول و دوم سپرده وی طبق مفاد قانون به نفع شهرداری ضبط و با نفرات بعدی عقد قرارداد می‌شود.
تاریخ انتشار نوبت اول: ۱۳۹۵/۸/۲
تاریخ انتشار نوبت دوم: ۱۳۹۵/۸/۱۳
هوشنگ کیانی -شهردار گیان

اطلاعیه تأسیس انجمن صنفی آموزشگاه‌های زبان شهرستان همدان
به استناد ماده ۱۳۱ قانون کار و آیین‌نامه مصوب ۸۹/۸/۳ هیأت وزیران انجمن صنفی با عنوان فوق در شرف تأسیس می‌باشد. کلیه آموزشگاه داران شاغل در صنف مزبور در صورت تمایل به عضویت و یا اعلام داوطلبی در هیأت مدیره و بازرسین می‌توانند تا مورخ ۹۵/۸/۲۹ درخواست کتبی خود را به نشانی همدان، خیابان مهدیه، روبروی سازمان دانش‌آموزی آموزشگاه زبان بامداد دانش (هیأت موسس) تحویل و رسید دریافت نمایند.
ضمناً اولین مجمع عمومی (موسس) در ساعت ۱۱ صبح روز یکشنبه مورخ ۹۵/۹/۷ در محل خیابان میرزاده عشقی نرسیده به چهار راه پاستور، روبروی پاساژ دلتا، مجتمع میلاد با دستور کار تصویب اساسنامه و انتخاب هیأت مدیره و بازرسان برگزار می‌گردد.
هیأت موسس

مجوز باشگاه‌های کوهنوردی باطل است

آیین‌نامه باشگاه‌های کوهنوردی مورد تأیید وزارت ورزش‌وجوانان قرار گرفت. به گزارش روابط عمومی اداره کل ورزش‌وجوانان استان همدان، علیرضا گوهری رئیس هیأت کوهنوردی همدان با بیان اینکه باشگاه‌های کوهنوردی تا سال ۹۳ و گروه‌های کوهنوردی تا ۵ ماه پیش دارای مجوز بودند، گفت: با مباحث مطرح شده بین فدراسیون کوهنوردی و صعودهای ورزشی و وزارت ورزش‌وجوانان مشخص شد "گروه کوهنوردی" تعریف مشخصی در تشکیلات ورزشی ندارد. وی افزود: با گذشت ۳ سال آیین‌نامه باشگاه‌های کوهنوردی از سوی وزارت ورزش‌وجوانان مورد تایید قرار گرفت و در نتیجه شهریورماه امسال این آیین‌نامه از سوی وزارت ورزش‌وجوانان به فدراسیون کوهنوردی ابلاغ شد.گوهری اظهار کرد: باشگاه‌های کوهپیمایی و کوهنوردی می‌توانند در بخش غارنوردی و دره‌نوردی زیرمجموعه داشته باشند و باشگاه‌های صعودهای ورزشی می‌توانند در بخش سنگنوردی داخل سالن، یخ‌نوردی و درای تولینگ و همچنین کوهنوردی با اسکی دارای زیر مجموعه باشند.

مصائب یزدانی تا طلای ریو ۲۰۱۶

سایت کمیته بین‌المللی المپیک در گزارشی به بهترین‌های کشتی آزاد در ریو اشاره کرده که نام حسن یزدانی به چشم می‌خورد. به گزارش فارس، سایت کمیته بین‌المللی المپیک (IOC) در گزارشی به نتایج کشتی آزاد در المپیک ریو اشاره کرده و نوشته است که مدال‌های المپیک عادلانه بین کشورهای ایران، آمریکا، ترکیه، گرجستان و روسیه توزیع شده است.
در این سایت بهترین‌های اوزان کشتی آزاد مورد بررسی قرار گرفته‌اند که در ایران نام حسن یزدانی، طلایی ایران در وزن ۷۴ کیلو به چشم می‌خورد.
پیروزی یزدانی نخستین مدال طلا در کشتی را برای ایران به ارمغان آورد و او نخستین ورزشکاری است که بعد از علیرضا دبیر در المپیک سیدنی موفق به کسب مدال طلا شد.
وی در این‌باره اظهار کرد: خدا را برای کسب این مدال شکر می‌کنم. واقعاً این مسابقات سخت بود و من سختی‌های زیادی را کشیدم تا اینجا رسیدم، به همین دلیل خدا را برای کسب این موفقیت شکر می‌کنم.

خبر

بررسی چالش‌های پیش روی وزیر جدید

وزیر از اهالی ورزش هم رأی اعتماد بگیرد

مسعود سلطانی‌فر در حالی روز سه‌شنبه به عنوان وزیر ورزش‌وجوانان از مجلس رأی اعتماد گرفت که در این وزارتخانه چالش‌های زیادی پیش رو دارد.
سلطانی‌فر به عنوان سومین وزیر وزارت ورزش‌وجوانان بعد از تأسیس این وزارتخانه از مجلس رأی اعتماد گرفت و سئول‌نشین شد. اگرچه وی پیش از این و قبل از محمود گودرزی به مجلس معرفی شد، اما نتوانست در آن دوره رأی اعتماد بگیرد و بالاخره برای دومین‌بار مجلسی‌ها به وی اعتماد کردند، اما نکته‌ای که نباید فراموش شود مطالبات ورزشی‌هاست که حالا با روی کار آمدن سلطانی‌فر همه منتظر برآورده شدن نیازهایشان هستند.
سلطانی‌فر پیش از این در زمان ریاست هاشمی‌طبا در سازمان تربیت‌بدنی ۲ سال به عنوان قائم‌مقام فعالیت داشته و خیلی با ورزش بیگانه نیست. وی در صحبت‌هایی که داشته از ارتباط نزدیکش با رؤسای فدراسیون‌ها خبر داده و اینکه در طول این ۲۰ سال هیچ وقت از ورزش دور نبوده و به خاطر علاقمندی‌اش پیگیر اخبار بوده است.
وی برای حضور در وزارت ورزش با چالش‌ها و مشکلاتی جدی روبه‌روست و اینکه وی چه برنامه و تدبیری برای حل این مشکلات دارد مهم است.
نخستین نکته‌ای که شاید روسای فدراسیون‌ها برای آن لحظه شماری می‌کنند اصلاح اساسنامه و حذف بند جنجالی است که این اختیار را به وزیر می‌دهد تا رئیسی را انتخاب و یا عزل کند. موضوعی که در روزهای آخر حضور گودرزی در وزارت ورزش مورد بحث قرار گرفت و در نهایت هم با استعفای گودرزی ناتمام ماند.
موضوعی که با نامه IOC و فدراسیون‌های ورزشی به ایران چالش جدیدی را ایجاد کرد و به سرانجام هم نرسید. مجامع بین‌المللی در نامه‌های خود به فدراسیون‌های ملی تأکید کردند که روی دخالت دولت در امور فدراسیون‌ها جدی هستند.
اصلاح اساسنامه فدراسیون‌های ورزشی یکی از مهمترین موضوعات این روزهای ورزش است و باید دید در اولویت برنامه‌های سلطانی‌فر قرار می‌گیرد یا خیر. مورد دیگر که از اهمیت زیادی برخوردار است برگزار انتخابات فدراسیون‌هایی است که با سرپرست اداره می‌شوند و یا دوره ۴ ساله‌شان به پایان رسیده است.
چالش بعدی در خصوص مسائل مالی است. مشکلات اقتصادی در دوره روحانی مشکلات عدیده‌ای را در ورزش ایجاد کرد به‌طوری که بسیاری از برنامه‌های فدراسیون‌ها عقیم ماند و کار حتی به جایی رسید که یکی از رؤسای فدراسیون‌ها برای رفع مشکلات مستقیماً با رئیس‌جمهور نامه نگاری کرد. مشکلات مالی فدراسیون‌ها به اندازه‌ای شدید بود که در اعزام ملی‌پوشان به مسابقات کسب سهمیه المپیک بارها مشکلاتی ایجاد شد.
گلایه و شکایت فدراسیون‌ها و مربیان ملی نیز به خاطر کمبود امکانات تمامی ندارد و این موضوع را بارها از زبان کارلوس کی‌روش سرمربی تیم ملی در خصوص مشکلات زمین برای تمرین شنیده‌ایم به طوری که در جریان بازی‌های مقدماتی جام جهانی "زمین تمرین و نبود امکانات" یک دغدغه اساسی است.
فدراسیون‌ها هم سالن اختصاصی برای تمرین ندارند و نبود کمپ تمرینی نگرانی‌هایی را برای ورزشکاران ایجاد کرده است. فدراسیون‌های بسکتبال، شمشیربازی و ژیمناستیک از نداشتن سالن گله دارند و سوارکاران و اسکی‌بازان از نداشتن پیست! امکانات و تجهیزات تمرینی از رده خارج شده و همین موضوع حتی یکی از مشکلات بزرگ ایران برای گرفتن میزبانی است.
یکی دیگر از مهمترین مشکلات فوتبال ایران خصوصی‌شدن ۲ باشگاه استقلال و پرسپولیس است. موضوع مهمی که هر مسئولی وعده آن را داد و محقق هم نشد. اگرچه در دوره گودرزی برای حل مشکل این ۲ باشگاه و واگذاری آنها قدم‌هایی برداشته شد، اما این قدم‌ها به سرمنزل نرسید و در نهایت سرخابی‌ها زیر نظر وزارت ورزش باقی ماندند.
تیم‌هایی که با میلیون‌ها هوادار هنوز تکلیف‌شان مشخص نیست. اگرچه حدود ۲ ماهی است که استقلال صاحب مدیرعامل شده، اما پرسپولیس همچنان با سرپرست اداره می‌شود. کوهی از مشکلات روی دوش این ۲ باشگاه وجود دارد و با توجه به مصوبه مجلس مبنی بر عدم پرداخت بودجه دولتی به این ۲ باشگاه، سرخابی‌ها با مشکلات عدیده‌ای در حوزه اقتصادی دست و پنجه نرم می‌کنند. باید منتظر بود و دید وزیر جدید چه برنامه‌هایی دارد. مشکلات مالی و بدهی‌های میلیاردی ۲ باشگاه یکی از چالش‌های پیش روی وزیر جدید است که با دولتی ماندن ۲ باشگاه باری روی دوش وزارت ورزش ایجاد می‌کند.
حرف آخر اینکه برخی از مشکلات و مسائل ورزش که پیش روی وزیر ورزش وجود دارد در بالا گفته شد، اما نکته‌ای که در این بین به نظر می‌رسد نباید فراموش شود تعامل با رسانه‌هاست. قطعاً اگر نقد و انتقادی از فدراسیون و مدیری وجود دارد، برای حل شدن مشکل است.
وزیر سابق ورزش اگرچه یکی از برنامه‌های خود را تعامل با رسانه‌ها اعلام کرد و حتی قبل از انتخابش جلسه‌ای با آنها داشت، اما در نهایت زمانی که با چالش‌ها روبه‌رو شد از پاسخگویی خودداری کرد و همین ناراحتی اصحاب رسانه را به دنبال داشت.
برخورد گزینشی با رسانه‌ها و عدم الزام به پاسخگویی و تقسیم‌بندی رسانه ها به ۲ حوزه خودی و غیرخودی سبب شد تا در وزارت گودرزی یکی از غیررسانه‌ای‌ترین دوران وزارت ورزش‌وجوانان را شاهد باشیم. این در حالیست که رئیس انجمن ورزشی نویسان یکی از معاونت‌های کلیدی وزارت ورزش را در اختیار داشت اما او نیز در این زمینه بسیار منفعل عمل کرد و بیشتر ترجیح داد تا انرژی‌اش را صرف رسانه‌های همسو کند.

برای نخستین‌بار مجمع فوق‌العاده یک هیأت ورزشی برگزار می‌شود

جولان حاشیه روی رینگ بوکس همدان

معاون دستگاه ورزش استان همدان خبر از برگزاری مجمع فوق‌العاده هیأت بوکس داده است. اتفاقی که شاید منجر به تغییر و جابه‌جایی در رأس مدیریت این هیأت ورزشی شود.
به گزارش خبرنگار ما، چند ماه پیش بود که رقابت‌های بوکس قهرمانی نوجوانان کشور با قهرمانی مازندران و سومی همدان در بابل به پایان رسید. این اما تمام ماجرا نبود و سومی همدان نمی‌توانست خبری خوب برای اهالی ورزرش باشد؛ چراکه مدتی بعد از مسابقات، برخی رسانه‌های استان از استفاده از بازیکنان متقلب در ترکیب تیم همدان پرده برداشتند تا این موضوع، سرآغاز فصلی تازه در بوکس همدان و حواشی عجیب آن باشد.

صغر سنی در کار بود؟

بعد از اتمام مسابقات قهرمانی نوجوانان کشور در بابل و در بوق و کرنا کردن عنوان سومی همدان در کشور توسط رئیس هیأت، برخی از اهالی بوکس نظیر مربیان و داوران اعلام کردند که هیأت بوکس همدان در ترکیب خود از بوکسورهایی که "صغر سنی" دارند، بهره برده است!
در این رقابت‌ها که به آن اشاره شد، در وزن ۶۰ کیلوگرم مصطفی میرزایی و در وزن ۶۳ کیلوگرم محمدمهدی صادقی هر ۲ از همدان به نشان طلا دست یافتند. همچنین در وزن ۵۰ کیلوگرم محمدسعید جوهری و در وزن ۷۰ کیلوگرم مهران علیدادی توانستند به نشان برنز برسند.
یکی از مربیان بوکس همدان چندی پیش در یکی از رسانه‌ها اعلام کرده بود: در ترکیب تیم نوجوانان بوکس همدان اعزامی به بابل، به جز ۲ نفر از ورزشکاران بقیه در رده‌های سنی جوانان و بزرگسالان بودند که با جعل شناسنامه به عنوان نوجوان جهت شرکت در مسابقات معرفی شدند!
همچنین یکی دیگر از مربیان بوکس همدان اعلام کرده بود: ۴ نفر از ورزشکاران اعزامی به بابل غیر بومی بودند که رئیس هیأت برای آنها مدارک جعلی تهیه کرد تا به اسم بچه‌های همدان در تیم باشند. این در حالی است که در استان ورزشکاران نوجوان مستعدی وجود دارند که با کسب تجربه در این مسابقات می‌توانستند آینده‌ساز تیم‌های جوانان و بزرگسالان استان باشند.

صحبت‌های عجیب مربی تهران

ماجرا اما وقتی جالب می‌شود که سعید حیدری مربی تیم بوکس نوجوانان تهران بعد از این مسابقات صحبت‌های جالبی در درخصوص بازی‌ها در فضای مجازی ارائه کرد که جای تأسف دارد.
او گفت: بوکسورهای شهرهایی مثل مازندران، لرستان و همدان صغر سنی داشتند و از ۷ ورزشکارشان مشخص بود که ۵ نفر در رده سنی جوانان هستند و برخی نیز سرباز بودند!
حال باید این سؤال را پرسید که کسب چند مدال در رده سنی نوجوانان کشوری تا چه اندازه ارزش دارد که مسئولان بوکس همدان برای دستیابی به آن دست به هر کاری می‌زنند؟ آیا همین نوجوانان یا بخوانید جوانان، تا چند سال آینده با الگوبرداری از چنین اموری مثل تقلب، می‌توانند راه درستی در ورزش برای خود انتخاب کنند؟
ای کاش روزی فرا برسد که در ورزش ابتدا مربیان و متولیان ورزش درس اخلاق و منش پهلوانی بدهند و بعد امور فنی را به شاگردان خود دیکته کنند. بی‌تردید چیزی که از نام یک ورزشکار باقی می‌ماند در وهله اول اخلاق و منش پهلوانی او خواهد بود، نه چند مدال آن هم در سطح کشوری!

انتخاب رئیس هیأت‌ها انتصابی نیست که توسط مدیرکل ورزش‌وجوانان استان انتخاب شود و خود مجامع هیأت‌های ورزشی رئیس هیأت را با حداکثر آرا انتخاب می‌کنند

طوفان تغییرات در هیأت بوکس؟

داوود دوامی رئیس فعلی هیأت بوکس همدان دقیقا یک سال است که ریاست هیأت بوکس استان همدان را بر عهده دارد. گویا فعالیت‌های او به مذاق اهالی بوکس خوش نیامده و حالا تعدادی از پیشکسوتان با نگارش یک نامه، خواستار برکناری او شده‌اند.
در قسمتی از این نامه آمده: "از زمانی که داوود دوامی رئیس هیأت بوکس استان همدان شده بزرگانی چون استاد حسین ابراهیمی که در جهت رشد و اعتلای بوکس که رشته‌ای محروم و جذاب است عاشقانه و دلسوزانه خدمت کرده را به طوری ناجوانمردانه و خارج از مروت و شأن پیشکسوتی خانه‌نشین کرده که اگر اشتیاق و دلسوزی چنین مردانی نبود، شاید بسیاری از بوکسورها رینگ بوکس را بوسیده و عطای حضور در ورزش را به لقایش می‌بخشیدند."
"از روزی که وی رئیس هیأت شده است با غرض‌ورزی پیشکسوتان و باتجربه ها را یکی پس از دیگری از بوکس دور کرد و حتی کلاس آموزشی استاد منوچهر هندی که دبیر هیأت بود را هم تعطیل کرد تا جایگاه پیشکسوتان حفظ نشود."
تعدادی از اهالی بوکس همدان با نگارش این بیانیه که قسمتی از آن را به رشته تحریر در آوردیم، از رسول منعم مدیرکل ورزش‌وجوانان خواستار رسیدگی به شکایات خود شده و در پایان نیز خواستار برکناری داوود دوامی شده‌اند!

ظرف ۱۵ روز آینده مجمع برگزار می‌شود

معاون توسعه ورزش قهرمانی اداره کل ورزش‌وجوانان استان همدان گفت: در ۱۵ روز آینده مجمع فوق‌العاده هیأت بوکس استان همدان برگزار می‌شود.
علی ضمیری با اشاره به برگزاری مجمع فوق‌العاده هیأت بوکس استان همدان اظهار کرد: پیشکسوتان و اعضای مجمع هیأت بوکس استان همدان به انتخاب رئیس فعلی هیأت بوکس استان اعتراض داشته‌اند و از فدراسیون بوکس کشور درخواست برگزاری مجمع فوق‌العاده این هیأت را دارند.
وی افزود: برگزاری مجمع فوق‌العاده با پیشنهاد حداقل یک‌سوم اعضای مجمع باید برگزار شود که نامه و تاریخ پیشنهادی برگزاری مجمع فوق‌العاده را به فدراسیون بوکس فرستاده‌ایم و در ۱۵ روز آینده این مجمع با حضور رئیس فدراسیون بوکس در همدان برگزار می شود.
معاون توسعه ورزش قهرمانی اداره کل ورزش‌وجوانان استان همدان با بیان اینکه اعضای مجمع هیأت بوکس در انتخاب رئیس هیأت آزاد بوده‌اند، گفت: انتخاب رئیس هیأت‌ها انتصابی نیست که توسط مدیرکل ورزش‌وجوانان استان انتخاب شود و خود مجامع هیأت‌های ورزشی رئیس هیأت را با حداکثر آرا انتخاب می‌کنند.
وی با اشاره به شرایط مجمع فوق‌العاده هیأت بوکس استان همدان بیان کرد: اگر نصف به‌علاوه یک نفر از اعضای مجمع به عزل رئیس هیأت فعلی بوکس رأی دهند رئیس هیأت عزل خواهد شد و در غیر این صورت رئیس هیأت به کار خود ادامه خواهد داد.

موضع بی‌طرفانه دستگاه ورزش

معاون توسعه ورزش قهرمانی اداره کل ورزش‌وجوانان استان همدان عنوان کرد: در صورت عزل رئیس هیأت، اداره کل ورزش‌وجوانان استان همدان تا فراهم کردن شرایط دوباره برگزاری انتخابات سرپرستی را برای هیأت بوکس استان همدان معرفی خواهد کرد.
ضمیری با بیان اینکه برای نخستین‌بار مجمع فوق‌العاده یک هیأت ورزشی در استان همدان برگزار می‌شود، گفت: موضع اداره کل ورزش‌وجوانان نسبت به این موضوع کاملاً بی‌طرفانه بوده و برای ما اصلاً شخص مهم نیست و تنها هدف ما این است که رشته بوکس در استان همدان پیشرفت کند.

خبر

اعزام تیم "اپه" بانوان استان به مسابقات قهرمانی کشور

سخنگوی اداره کل ورزش‌وجوانان استان همدان گفت: تیم "اپه" بانوان استان همدان به مسابقات قهرمانی کشور اعزام می‌شود.
به گزارش مهر، حمدا... چاروسایی با اشاره به اعزام این تیم به مسابقات قهرمانی کشور اظهار کرد: تیم اپه بانوان استان همدان برای حضور در مسابقات قهرمانی کشور به مدت ۲ روز به تهران اعزام می‌شود.
وی افزود: مریم حمزه‌ای، سمانه خورشیدی، بهاره رمضانی، پانته‌آ سماواتی به مربیگری و سرپرستی پریسا سبزواری در این مسابقات حاضر می‌شوند.
سخنگوی اداره کل ورزش‌وجوانان استان همدان در ادامه با بیان اینکه بیست‌ویکمین دوره مسابقات تکواندو قهرمانی کشور جوانان و بزرگسالان در گروه زنان جام سفیر کره جنوبی با حضور ۲۱۰ تکواندوکار و در قالب ۳۲ تیم از ۳۱ استان به مدت ۲ روز به میزبانی مشهد مقدس برگزار شد، گفت: کاپ اخلاق این دوره در دستان دختران هوگو پوش همدانی قرار گرفت.
چاروسایی عنوان کرد: در این مسابقات همدان به‌عنوان تیم اخلاق، نوشین اژدری از فارس به‌عنوان بهترین سرپرست، فاطمه فرزان از خراسان رضوی فنی‌ترین بازیکن و فاطمه سعیدی از اصفهان به‌عنوان بازیکن شیرزن انتخاب شدند. وی همچنین با اشاره به برگزاری دیدار دوستانه تیم فوتبال هنرمندان استان مقابل تیم سازمان‌های مردم‌نهاد همدان بیان کرد: در این دیدار که به میزبانی ورزشگاه شهدای قدس همدان برگزار شد، تیم هنرمندان با نتیجه ۶ بر ۲ پیروز شد.

۸۳ درصد خبرنگاران ورزشی از حقوق و مزایای‌شان ناراضی‌اند

یافته‌های یک پژوهش نشان می‌دهد، حدود ۸۳ درصد خبرنگاران ورزشی از حقوق و مزایای خود و حمایت‌های شغلی‌شان ناراضی هستند.
به گزارش ایسنا، خبرنگاران ورزشی معتقدند در ۶۰ درصد مواقع به توانایی‌های آنها احترام گذاشته نمی‌شود و ۷۰ درصد آن‌ها نیز معتقدند از آزادی عمل لازم در کار خود بهره‌مند نیستند. این در حالی است که حدود ۹۰ درصد آنها کار خود را برای جامعه ارزشمند می‌دانند و بر این باورند که می‌توانند بر جامعه تأثیر بگذارند. با این حال حدود ۸۰ درصد آنها معتقدند از امنیت شغلی لازم برخوردار نیستند و آنطور که شایسته است مورد حمایت قرار نمی‌گیرند.
یافته‌های این پژوهش همچنین نشان می‌دهد، خبرنگاران ورزشی ایران از منظر جهان‌بینی اخلاقی استثناگرا و ذهنیت‌گرا محسوب می‌شوند.

نقش جهان، رقیب آزادی و یادگار شد

ورزشگاه نقش جهان اصفهان از نظر گنجایش با ۲ ورزشگاه بزرگ ایران رقابت می‌کند.
به گزارش ورزش ۳، پس از بازسازی ورزشگاه نقش جهان مسئولان، ۷۵ هزار صندلی در این ورزشگاه نصب خواهند کرد. گنجایش این ورزشگاه به طرز چشمگیری افزایش یافته است. بر این اساس نقش جهان با ۲ ورزشگاه آزادی و یادگار تبریز از نظر گنجایش برابری می کند و به جمع ورزشگاه‌های بزرگ ایران می‌پیوندد.

آگهی مناقصه
اداره کل بهزیستی استان همدان در نظر دارد ارائه خدمات تخصصی به آسیب‌دیدگان اجتماعی را در استان همدان از طریق مناقصه به موسسات دارای پروانه فعالیت مدت‌دار از سازمان بهزیستی و با توان تخصصی و سابقه کار در زمینه کاهش آسیب‌های اجتماعی واگذار نماید.
مدت زمان اجرای کار: یک سال شمسی از مورخه ۹۵/۹/۱ لغایت ۹۶/۸/۳۰
مبلغ و نوع سپرده تضمین شرکت در مناقصه به میزان ۵۵۰/۰۰۰/۰۰۰ ریال ضمانت‌نامه معتبر بانکی در وجه اداره کل بهزیستی استان همدان دارای اعتبار سه ماهه
مهلت دریافت اسناد مناقصه: از زمان درج آگهی، حداکثر تا پایان وقت اداری روز چهارشنبه ۹۵/۸/۱۹
مهلت تحویل پاکت پیشنهادات: حداکثر تا پایان وقت اداری روز پنج‌شنبه ۹۵/۹/۴
محل دریافت فرم‌ها و اسناد مناقصه: همدان، میدان جهاد اداره کل بهزیستی استان همدان، معاونت امور اجتماعی
پاکت الف) ضمانت‌نامه معتبر بانکی یا فیش واریزی نقدی به حساب مذکور
پاکت ب) مستندات معتبر و مدارک مثبته (رزومه کاری در صورت وجود)
پاکت ج) قیمت پیشنهادی
مدت اعتبار پیشنهادات: یک ماه از تاریخ بازگشایی پاکات مناقصه
زمان و محل بازگشایی پیشنهادات: ۱۱ صبح روز شنبه مورخه ۹۵/۹/۶ در دفتر مدیریت اداره کل بهزیستی
محل و تحویل اسناد (پیشنهادات): پس از ثبت در دبیرخانه تحویل واحد حراست اداره کل بهزیستی گردد
■ اطلاعات تکمیلی در پایگاه ملی اطلاع‌رسانی مناقصات http.iets mporg.ir قابل مشاهده می‌باشد.
■ معاونت امور اجتماعی (دفتر امور آسیب‌دیدگان اجتماعی) سازمان بهزیستی استان همدان تلفن ۵-۳۸۲۶۷۰۸۱ آماده پاسخگویی به سوالات احتمالی می‌باشد.
م. الف ۳۵۷۶
اداره کل بهزیستی استان همدان

آگهی حصر وراثت
آقای مجتبی حبیب‌الهی دارای شماره شناسنامه ۲۳۳۶ به شرح دادخواست کلاسه ۹۵۱۲۱۱ از این حوزه درخواست گواهی حصروراثت نموده و چنین توضیح داده که شادروان غلامرضا حبیب‌الهی به شماره شناسنامه ۶۰۸ در تاریخ ۱۳۹۵/۲/۷ در اقامتگاه دائمی خود بدرود زندگی گفته ورثه حین‌الفوت آن متوفی/ متوفیه منحصر است به: ۱-لاله حبیب‌الهی فرزند غلامرضا به شماره شناسنامه ۳۲۵۳ متولد ۱۳۵۱/۱۰/۳، دختر متوفی ۲-بهروز حبیب‌الهی فرزند غلامرضا به شماره شناسنامه ۱۵ متولد ۱۳۴۰/۱/۲۰، پسر متوفی ۳-حمیدرضا حبیب‌الهی فرزند غلامرضا به شماره شناسنامه ۲۴۴۶ متولد ۱۳۴۹/۶/۲۹، پسر متوفی ۴-کوروش حبیب‌الهی فرزند غلامرضا به شماره شناسنامه ۲۲۹۲ متولد ۱۳۴۶/۳/۹، پسر متوفی ۵-داریوش حبیب‌الهی فرزند غلامرضا به شماره شناسنامه ۲۲۸۹ متولد ۱۳۴۴/۸/۲، پسر متوفی ۶-سیروس حبیب‌الهی فرزند غلامرضا به شماره شناسنامه ۲۰۳۱ متولد ۳۴۲/۱۱/۱۰، پسر متوفی ۷-مرتضی حبیب‌الهی فرزند غلامرضا به شماره شناسنامه ۲۳۳۵ متولد ۱۳۳۳/۴/۱۰، پسر متوفی ۸-مجتبی حبیب‌الهی فرزند غلامرضا به شماره شناسنامه ۲۳۳۶ متولد ۱۳۳۷/۷/۱۷، پسر متوفی ۹-فرخ‌لقا قنبری‌صلاح فرزند عابدین به شماره شناسنامه ۷ متولد ۱۳۱۶، همسر متوفی اینک با انجام تشریفات مقدماتی درخواست مزبور را در یک نوبت آگهی می‌نماید تا هر کسی اعتراضی دارد و یا وصیتنامه از متوفی نزد او باشد از تاریخ نشر نخستین آگهی ظرف یک ماه تقدیم دارد والا گواهی صادر خواهد شد. (م‌الف ۱۷۹)
رئیس حوزه شماره ۱۱۲ شورای حل اختلاف رزن

■ روزنامه اجتماعی، سیاسی، فرهنگی، اقتصادی

The Message Of Madestan's History & Civilization & Culture

روزنامه همدان پیام

www.HamedanPayam.com

پیام تاریخ، تمدن و فرهنگ مادستان

■ روزنامه صبح استان

صاحب امتیاز و مدیر مسئول: نصرت ا... طاقتی احسن
سردبیر: یدا... طاقتی احسن
نشانی: همدان، ابتدای خیابان مهدیه، روبروی دبیرستان شریعتی ساختمان پیام
صندوق پستی: ۶۶۶ - ۶۵۱۵۵
تلفن:۳۸۲۶۴۴۳۳ (ویژه) نمابر: ۳۸۲۷۹۰۱۳
سردبیر: ۰۹۱۸۳۱۵۱۴۳۷ آگهی: ۳۸۲۶۴۴۳۳
لیتوگرافی و چاپ: پیام رسانه (۳۸۲۷۴۰۸۲ - ۰۸۱)

پایگاه اینترنتی.............................www.Hamedanpayam.com
ارتباط با روزنامه.............................۱۰۰۰۶۰۶۶
ارتباط با روزنامه.............................info@Hamedanpayam.com
.............................Hamedanpeyam@yahoo.com
ارتباط با مدیرمسئول.............................modir@Hamedanpayam.com
ارتباط با سردبیر.............................sardabir@Hamedanpayam.com
سرویس آگهی.............................agahi@hamedanpayam.com
سرویس اشتراک.............................eshterak@hamedanpayam.com
چاپخانه پیام رسانه.............................litohoma@yahoo.com

پنجشنبه ● ۱۳ آبان‌ماه ۱۳۹۵ ● ۳ صفر ۱۴۳۸ ● ۳ نوامبر ۲۰۱۶ ● شماره ۲۷۷۱

■ اوقات شرعی

اذان صبح	۰۵:۱۴
طلوع خورشید	۰۶:۳۹
اذان ظهر	۱۲:۰۰
غروب خورشید	۱۷:۲۱
اذان مغرب	۱۷:۳۹
نیمه شب شرعی	۲۳:۱۸

» منبع: موسسه ژئوفیزیک تهران

■ آب و هوا

پیش‌بینی وضع هوا:

صاف تا کمی ابری - وزش باد

شهرستان	همدان	ملایر	تویسرکان	نهاوند	کبودراهنگ	رزن	فامنین	قهاوند	اسدآباد	بهار
▲	۲۰	۲۱	۱۹	۲۲	۲۲	۱۹	۲۱	۲۰	۲۱	--
	۵	۷	۹	۹	۸	۶	۸	۷	۶	--
	۳۵	۳۰	۴۰	۴۰	۳۵	۳۵	۴۰	۳۵	۵۰	--

■ حدیث:

امام علی(ع):

هرگز وعده‌ای نده که نسبت به انجام آن از خود مطمئن نیستی

غرر الحکم، ح۱۰۲۹۷؛ میزان الحکمه: ج ۱۳، ص۲۵۰

■ دوبیتی باباطاهر

به صحرا بنگرم صحرا ته وینم
به دریا بنگرم دریا ته وینم
بهر جا بنگرم کوه و در و دشت
نشان روی زیبای ته وینم

تـــازه‌ها

سن فرزندآوری و تعداد فرزندان ژنتیکی است

محققان طی یک پژوهش جدید نشـــان داده‌اند که ۱۲ محدوده از ژنوم‌ها با رفتارهای باروری (reproductive behavior) انسان در ارتباط است. به گزارش ایسنا، در این پژوهش دانشمندان دریافتند که سن افراد در هنگام تولد اولین فرزند و همچنین تعداد فرزندان آنها به بخشـــی از ژن‌ها ارتباط دارد. اینکـــه یک زن چند فرزند دارد و این فرزندان را در چه ســـنی به دنیا آورده است معمولاً به عوامل اجتماعی و اقتصادی نسبت داده شده و تصور می‌شود که انتخاب‌های شخصی و شرایط اجتماعی عوامل اصلی رفتارهای باروری هستند. در دهه‌های اخیر و از ســـال ۱۹۷۰ به بعد روند فرزندآوری در حدود ۴ تا ۶ ســـال به تعویق افتاده است.

ذخیره اطلاعات در الماس!

محققان دانشگاه نیویورک برای اولین‌بار تکنیک ذخیره اطلاعات در الماس با ۱۰۰ برابر استاندارد موجود را معرفی کردند.

به گزارش ایســـنا، سرعت پیشرفت تکنولوژی در جهان باعث شده که هـــر روز بیش از یک میلیارد گیگابایت اطلاعات جدید به حجم قبلی افزوده شود. افزایش روزافزون اطلاعات در جهان، نشانگر محدودیت منابع فیزیکی ذخیره اطلاعات در بزرگترین سرورهای جهان است.

محققان معتقدند که ســـاختار اتمی الماس و آرایش اتم‌های کربن در پیوند با همســـایه کربنی خود به نوعی باعث شـــده که الماس بهترین ویژگی را برای ذخیره اطلاعات داشته باشد. تولید بیش از یک میلیارد گیگابایت اطلاعات در روز از منابع و نرم‌افزارهای بی‌شمار تحت وب مثل اینستاگرام یا یوتیوب حاصل می‌شود.

سلفی‌های اینستاگرامی و کاهش اعتماد به نفس

چک کردن عکس سلفی‌های دیگران ممکن است نارضایتی از زندگی را برای بیننده به دنبال داشته باشد.به گزارش سرویس علمی ایسنا و به نقل از پایگاه خبری ساینس‌دیلی، نتیجه مطالعه آنلاین محققان دانشگاه پنسیلوانیا نشـــان می‌دهد مشاهده مکرر عکس‌های سلفی دیگران می‌تواند منجر به کاهش اعتماد به نفس در افراد بیننده شـــود. افراد معمولاً سلفی‌های خود را در لحظات شـــادی و خوشگذرانی با دیگران در اشتراک قرار می‌دهند، همین کافی است تا شخص بیننده احساس کند که زندگی وی در مقایسه با دیگران رضایت بخش نیست و فاقد لحظات شادی و به یاد ماندنی است. اما در مقابل برای افرادی که ســـلفی‌های خود را در فضای مجازی منتشر می‌کنند، حس دیده شدن از سوی سایر افراد برای آنها اعتماد به نفس بالا و رضایت زیادی از زندگی را همراه دارد.

درِ خودرو را با گوشی‌تان باز کنید!

شرکت خودروسازی تویوتا با ورود به بازار کراین آنلاین خودرو، فناوری‌هایی را معرفی کرده که به کاربران اجازه می‌دهند با بلوتوث در خودروی خود را باز کرده و آن را روشـــن کنند.به گزارش ایسنا، این دستگاه مبتنی بر بلوتوث "جعبه کلید هوشمند" نام داشته و به کاربران اجازه می‌دهد که در خودرو را با استفاده از تلفن همراه هوشمند خود باز کرده و آن را روشـــن کنند. این جعبه روی داشـــبورد قابل نصب بوده و نیازی به انجام هیچ تغییری در خودرو نیســـت. یک کد توسط اپلیکیشـــن برای دسترسی به جعبه برای کاربر ارسال می‌شود. سپس با نزدیـــک کردن تلفن همراه به خودرو، کدها طی فرآیندی که تویوتا آن را "دست دادن" می‌خواند، توسط بلوتوث احراز هویت می‌شوند. این فرآیند مشابه سایر کلیدهای هوشمند خودرو است.

خواص شکلات‌های شیری و تلخ برابر شد

محققان با اســـتفاده از افزودنی‌های جدید موفق شـــدند تا خواص شکلات‌های شیری و شکلات‌های تلخ را با یکدیگر برابر کنند.

به گزارش ایســـنا، اکثر افراد به دلیل طعم تلخ شـــکلات‌های تیره یا تلخ به مصرف شکلات‌های شیری تمایل دارند. اما از طرفی خواص آنتی اکسیدانی شکلات‌های تیره و تلخ آن را به گزینه مناسب‌تری برای حفظ سلامتی تبدیل کرده است. بنابراین افراد همیشه بین انتخاب یک طعم خوب و یک گزینه ســـالم دچار تردید می‌شوند. دانشمندان برای رفع این مشکل از یک روش برای افزایش سطح آنتی اکسیدان شکلات‌های شیری استفاده کردند تا خواص آن را به خواص همتای خود نزدیک کنند. یک تیم پژوهشی در دانشگاه ایالتی کارولینای شـــمالی پژوهش خود را با استخراج ترکیبات فنولیک سرشار از آنتی‌اکسیدان از پوست بادام زمینی که دور ریخته می‌شود آغاز کردند.

کدبانو

راز و رمزهای تهیه «پلو»ی خوشمزه و خوش قد و بالا

نکاتی برای پخت برنج

موقع جوشاندن برنج داخل آب آن می‌توانید دو قاشق آبلیمو یا سرکه بریزید. چلو صرفاً به برنجی که به روش آبکش تهیه شـــده گفته می‌شود و پلو همه برنج‌ها و کته را هم شـــامل می‌شود. برای تهیه برنج ابتدا باید کاملاً آن را پاک کرد که مبادا داخل آن، سنگ یا فضله موش باشد. سپس باید شســـت. برنج را موقع شستن نباید چنگ زد. موقع شستن مقداری از نشاســـته برنج خارج می‌شود. تا وقتی که آب زلال شود معمولاً ۳ بار شسته می‌شود.

سپس برنج را با مقداری نمک داخل ظرف بزرگی خیس کرد تا برنج پس از خیس خوردن و زیاد کردن حجم، جای آن تنگ نباشـــد. هنگام خیس کردن برنج نمک یادتان نرود. برنج خیس کرده بدون نمک هنگام پخت زود شکفته می‌شود و برنج پس از آماده شدن نرم و خمیر می‌شود. البته بعضی برنج‌ها را باید یک شب قبل خیس کرد و بعضی را ۳ الی ۴ ساعت قبل که این به نوع برنج و تازگی و کهنگی برنج بستگی دارد. موقع جوشاندن برنج داخل آب آن می‌توانید دو قاشـــق آبلیمو یا سرکه بریزید تا رنگ آن سفید شود و قد بکشد. بعضی‌ها از حلقه‌های پیاز استفاده می‌کنند.

بعضی نیز در پایان کار وقتی می‌خواهند برنج را آبکش کنند کمی یخ داخل برنج می‌ریزند تا بهتر قد بکشد.

برخی آشـــپزهای خبـــره و قدیمی از مقدار کمی زاج کوبیده اســـتفاده می‌کنند. که در صورت تهیه چلو برای اینکه برنج ســـفیدتر شـــود یک قطعـــه کوچک زاج (به انـــدازه یک فندق) را کوبیـــده در آب برنج و یا نصف شیشـــه ماســـت را به تدریج بعد از ریختن برنج داخل ظرف می‌ریزند. بعد آبکش می‌کنند. قابلمه‌ای که برنج داخل آن می‌جوشد باید جای کافی برای جوشاندن برنج داشته باشد. داخل آب آن می‌توانید از کمی روغن (یک قاشق) اســـتفاده کنید تا برنج بهتر قد بکشد و به هم نچسـبد و دانه دانه شـــود. بعد از آبکش کردن بهتر است قابلمه‌ای که برای دم کردن برنج در نظر گرفته شـــده جادار باشـــد و روغن هم داغ باشد. برنج را هم کله قندی یا هرمی داخل قابلمه می‌ریزند.

یعنی وســـط قابلمه برنج بیشـــتری ریخته می‌شود. این کمک می‌کند که حرارت از اطـــراف قابلمه که برنج کمتری دارد به مرکز قابلمه و تمام محتوای برنج برســـد و بخار داخـــل آن بپیچد تا زودتر و بهتر دم بکشد.

گزارش

فردا آغاز می‌شود

بزرگترین اجتماع رسانه‌ای کشور

بیســـت‌ودومین نمایشـــگاه سراســـری مطبوعات کشـــور از فردا ۱۴ آبان‌ماه در محل مصـــلای بزرگ تهران آغاز به کار خواهد کرد. صدها روزنامه، نشـــریه پایگاه خبری و نشریه محلـــی در این رویداد مهـــم فرهنگی حضور دارند

علاوه بر نشـــریات و مطبوعات غرفه‌هایی به نهادهـــای مطبوعاتی اســـتان‌ها اختصاص داده شده تا نمونه‌هایی از آثار منتشر شده در استان را به نمایش بگذارند. برخلاف ســـال گذشته که تنها ۳ غرفه پایگاه خبری «همدان پرس» و روزنامه «همدان‌پیام»، «خانه مطبوعات همدان» را همدانی‌ها به خود اختصاص دادند امســـال همدان با ۵ غرفه در این رویداد مهم رسانه‌ای حضور خواهد داشت

در بیست‌ودومین نمایشگاه مطبوعات در کنار روزنامـــه همدان‌پیام که قرار اســـت در غرفه ۱۴۰ میزبان بازدیدکنندگان باشد ۴ غرفه دیگر از همدان برپا خواهد بـــود. روزنامه هگمتانه، همدانستان، ســـپهر غرب و خانه مطبوعات تا به امروز حضورشـــان در این نمایشگاه قطعی شده است.

غرفه‌های پیش‌ساز بیســـت‌ودومین نمایشگاه مطبوعـــات از ســـاعت ۹ صبح پنجشـــنبه ۱۳ آبان ۹۵ آماده تحویل اســـت و شرکت‌کنندگان می‌توانند تا ســـاعت ۲۰ اقدام به چیدمان غرفه نماینـــد. در صورتی کـــه غرفـــه‌ای در زمان معین آمـــاده نگـــردد مســـئولیت آن به عهده مشارکت‌کننده است.

طبق نظـــام نامه بیســـت‌ودومین نمایشـــگاه مطبوعات، عنوان درج شـــده در نما و سردر غرفـــه (کتیبه)، تبلیغات داخل و خارج غرفه، ناموارہ رســـانه (لوگو) و نحوه معرفی خود دقیقاً باید همان عنوان درج شـــده در مجوز هیـــأت محترم نظـــارت بـــر مطبوعات برای نشـــریات و رســـانه‌ها باشدســـاعت کاری بیست‌ودومین نمایشـــگاه مطبوعات از ۹:۳۰ تا ۲۰:۳۰ اعلام شـــده اســـت. بیست‌ودومین نمایشـــگاه مطبوعات از جمعه (۱۴ آبان‌ماه) به مدت ۷ روز در مصلای تهران برپا خواهد بود؛ این در حالی اســـت که ســـاعت کاری نمایشگاه نسبت به ســـال گذشته تغییر کرده اســـت. سال گذشته نمایشـــگاه مطبوعات از ساعت ۹ تا ۲۰ برگزار می‌شد.

همچنیـــن قـــرار اســـت ۶ وزیـــر، ۳ معاون رئیس‌جمهور و سخنگوی دولت در نمایشگاه مطبوعات امســـال نشست خبری داشته باشند. بیســـت‌ودومین نمایشـــگاه مطبوعات با شعار «شـــفافیت، صداقت» و با حضور حدود ۹۰۰ رسانه و در قالب ۶۲۰ غرفه از ۱۴ تا ۲۱ آبان‌ماه در مصـــلای امام خمینـــی(ره) برگزار خواهد شـــد و مؤسســـات مطبوعاتی، خبرگزاری‌ها و پایگاه‌هـــای خبری شـــرکت‌کنندگان در این نمایشگاه هستند.

فرهنگ

ساخت مستند زندگی پزشک کانادایی که مسلمان شد

زندگـــی «آروینـــا آلاس» پزشـــک کانادایی مســـیحی که مســـلمان شـــد توســـط مستندساز نهاوندی روایت شـــد. علی سهرابی مستندساز و خبرنگار نهاوندی گفـــت: آیتم‌های مختلف این برنامه شامل مصاحبه با مردم، بیماران، جانبازان، حضـــور در منـــزل و محل کار و آشـــپزی دکتر «آروینا» و بیان خاطرات در فیلیپین است که در نهایت بـــا حضور در برنامه «زنده‌باد زندگی» در تهران پایان می‌یابد.

وی گفـــت: آروینا آلاس ســـال ۱۹۵۹ میلادی در کانادا به دنیا آمده و پس از آشنایی با همسرش در دانشگاه و ازدواج با وی از مسیحیت به دین اسلام گروید و نام خود را به فاطمه تغییر داد.

به گزارش مهر وی با بیـــان اینکه این خانواده در حال حاضر بیش از ۳ دهه اســـت کـــه در نهاوند زندگـــی می‌کنند، گفـــت: همســـر آروینا آلاس، غلامرضا مســـعودی از پزشـــکان خیـــر و رزمنده دوران دفاع مقدس است.

غلام‌رضا مســـعودی همســـر این پزشک کانادایی هـــم در گفت‌وگو با خبرنگار مهر گفت: مســـتند زندگی «آروینا آلاس» پزشک کانادایی توسط علی سهرابی تهیه‌کننده و کارگردان نهاوندی به صورت مستند گفت‌وگومحور و گزارشی تهیه شد که شنبه آینده قسمتی‌های از آن در شبکه دوم سیما پخش می‌شود.

بازرس ســـازمان نظام پزشکی کشور گفت: پس از رســـانه‌ای شـــدن زندگی ما و مسلمان شدن آروینا آلاس مســـتندی از روند کاری و زندگی روزمره ما ساخته شد و گروهی کار تهیه‌کنندگی و ســـاخت این مســـتند را به مـــدت ۲ روز در نهاوند انجام دادند.

گل و گیاه

داوودی یک گل پاییزی

گل‌ها نشانه‌های هر فصل هســـتند و با رشد کردن آنها فصل‌ها نیز تغییـــر می‌کند. پرورش این گل‌های زیبا در خانه می‌تواند باعث آرامش درون و همچنین آوردن هر فصلی به داخل خانه باشـــد. در این مطلب نگاهی خواهیم داشت به یکی از گل‌های فصل پاییز و روش نگهداری از آنها را به شما می‌گوییم:

این گیاه هم بیرونی و هم آپارتمانی می‌باشد. به طور مصنوعی در تمام فصول در گلخانه‌های با تجهیزات کافی به گل می‌نشیند. یکی از گل‌های بسیار مهم است. در باغ ایرانی رایج و متداول بوده است.

طرز تکثیر داوودی از طریق ریشـــه‌دار کردن قلمه‌های انتهایی شـــاخه صورت می‌گیرد. قلمه‌های ریشـــه‌دار را مستقیماً در گلدان‌های مناسب کشـــت می‌کنند. به طور معمول فصل گلدهی آنها پاییز و اوایل زمستان می‌باشد. داوودی تقریباً در کلیه خاک‌ها به شرطی که خوب آماده شده باشـــند به خوبی رشـــد می‌کنند. گیاهان در مقابل چند پاتوژن خاکزی حساســـیت نشان می‌دهند. بنابراین باید این بیماری‌ها تحت کنترل قرار گیرند تا رشـــد گیاه کامل شود و مطمئن شـــویم که قلمه‌های ریشه‌دار عاری از پاتوژن‌ها هستند.

سینـما

≡ سینما

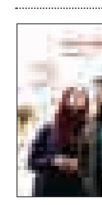

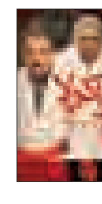

■ قدس ۱ .... سیانور
■ قـــدس۲.................این زن حقش را می‌خواهد
■ فلسطین ۱................................فروشنده
■ فلسطین ۲ ....نیمه شب اتفاق افتاد
■ سینما کانون..... دزد و پری - خشکسالی و دروغ
■ بهمن ملایر................................ ناردون
■ آزادی تویسرکان................................دراکولا

اعلام آمادگی ایران برای حمایت از سرمایه‌گذاران خارجی گردشگری

مدیرکل بازاریابی و تبلیغات گردشـــگری ســـازمان میـــراث فرهنگی، صنایع دســـتی و گردشگری، دستاوردهای بین‌المللی اخیر و در پی آن افزایش تقاضای ســـفر به ایران را عاملی برای تشدید حضور و اعلام آمادگی علاقمندان به ســـرمایه‌گذاری در بخش زیرســـاخت‌های گردشگری کشور عنوان کرد.

به گزارش میراث آریا، علی‌باقر نعمتی زرگران که برای شـــرکت در صدوچهارمین نشســـت شـــورای اجرایی ســـازمان جهانی جهانگردی (UNWTO) بـــه اقصر مصر ســـفر کرده، در جمـــع وزرا و نمایندگان کشـــورهای مختلف گفت: موفقیت دولت در حل موضوع هسته‌ای، ظرفیت‌هـــا و فرصت‌هـــای جدیـــدی را برای توسعه گردشگری و افزایش جذب گردشگران بین‌المللی ایجاد کرده است.

وی افزود: وجود تقاضـــای بیش از حد انتظار برای سفر به ایران باعث شده سرمایه‌گذاری در بخش زیرساخت گردشگری کشور، به یکی از بهترین و جذاب‌ترین بخش‌های سرمایه‌گذاری تبدیل شود. نعمتی خاطرنشـــان کرد: نامتوازن بودن زیرســـاخت‌ها با انبوه تقاضا برای سفر به ایران موجب شده دولت موضوع ساخت ۴۰۰ هتل ۳ تا ۵ ســـتاره را در دستور کار فوری خود قرار دهد.

ارتقای فرهنگ عمومی با اتکا به رسانه‌ها

از زمانی که انسان در محیطی به نام «جامعه»ای بزرگ که از قوانین و قواعدی خاص پیروی می‌کند قرار گرفت، درگیر ســـازوکارهایی شد که یا خود در شکل بخشـــیدن به آن نقش داشت و یا آنکه از دیگران تأثیر پذیرفت، همین تأثیر و تأثر سبب شد که زیربنای شـــخصیتی، روحی و فرهنگی او شکل بگیرد و چیزی به نام «فرهنگ» پدید. فرهنگ شامل همه باورها، آیین، رســـوم و آدابی می‌شود که افراد به آن وابسته یا دلبسته‌اند.

فرهنگ مقوله‌ای نیســـت که در زمانی کوتاه شکل بگیرد، بلکه فرآیندی اســـت که به یک دوره زمانی طولانی نیاز دارد تا شـــکل و هیبت خاص خود را پیدا کند و در جامعه‌ای به عنوان یک امر و یا رفتار مورد قبول عموم مردم قرار گیرد و کم‌کم به عنوان جزئی از باورهای بنیانی اقشـــار یا ملتی محسوب شـــود. فرهنگ را می‌توان همانند موجودی دانست که نفس می‌کشـــد و دارای حیات است و مثل هر موجـــودی زایش و مرگی دارد. در جوامع ابتدایی فرهنگ‌ها زودتر شکل می‌گیرند و دیرتر هم از بین می‌روند. گاهی در جوامع کوچک حرف یا حرکت یک فرد عادی و عامی شاید چنان نقشی در زندگی آنان بازی کند که تأثیری طولانی مدت داشته باشد، این وضع تا زمانی مؤثر اســـت که جوامع کوچک تحت تأثیر جوامع بزرگتر اطراف قرار نگیرند.

اما در جهان امروز که آداب و رسوم و یا باورها و اعتقـــادات از مهمتریـــن مؤلفه‌های ســـازنده فرهنگ‌هـــای بشـــری‌اند، محو نابودســـازی آنها براحتی میسر نیست، و با ابزار تأثیرگذاری به نام «رسانه» روبه‌روست. تردیدی نیست که آداب و سنن؛ خصوصاً آن شـــاخه‌هایی که عامل پیوند و پیوســـتگی نسل‌ها و اقوام است پایه های قوی و چند هزار ســـاله در یک ملت دارند و حتی مردم در برخی از کشورها با پذیرش ادیان جدید کمتر نمادها، آداب و ســـنن خود را فراموش می‌کنند، بلکه حداقل آن را در جامه تفکر جدید می‌آرایند و بـــه اصطلاح آن را به نوعی اســـتحاله می‌کنند، نـــه آنکه کاملاً آن را از یاد ببرند، خصوصاً آدابی که گســـتره آن چند قوم و ملیت را به طور برابر دربر می‌گیرد دوام پذیری و اســـتحکام آن بیشتر اســـت و به همین علـــت زود از بین نمی‌روند و با گســـترش آیین و بـــاوری از خاطره‌ها زدوده نمی‌شـــود، البته این امر تا زمانـــی به قوت خود باقی اســـت که ملتی بـــرای نگهداری، دیرپائی و به پائـــی باورهای پیشـــینیان همت به خرج داده و نگـــذارد که داشـــته‌های گذشـــتگان به راحتی فراموش شـــود، اما چیزی کـــه در عصر حاضر همین ســـتون‌های محکم و قوی و ملی را دچار تزلزل و خدشه می‌ســـازد هجوم بی‌رویه شیوه‌ها و آدابی از زندگی اســـت که توســـط رسانه‌های جمعی خصوصـــاً تلویزیـــون و روزنامه‌ها تبلیغ می‌شود.

رسانه‌ها در ارتقای فرهنگ عمومی نقش بسزایی دارند

یک مدرس علوم ارتباطـــات و روزنامه‌نگاری در این زمینه بر این باور اســـت رسانه‌ها و مطبوعات نقش بســـزایی در ترویج و ارتقای فرهنگ عمومی جامعه دارند.

محمدمهـــدی فرقانی در گفت‌وگوهای رســـانه‌ای خود در این زمینه همواره عنوان کرده است: اغلب محتوای رســـانه‌ها را موضوعات فرهنگی تشکیل می‌دهند از این رو می‌توان اذعان کرد رســـانه‌ها با مردم و افکار عمومی سروکار دارند.

وی ادامه داد: امروزه رســـانه‌ها و مطبوعات پیش از آنکه با نخبگان جامعه ســـروکار داشته باشند با افکار عمومی جامعه طرف هســـتند. رسانه‌ها هم از فرهنگ عمومی جامعـــه تأثیر می‌پذیرند و هم بر آن تأثیر می‌گذارند. فرقانی نقش رســـانه‌ها و مطبوعـــات در تبیین و ارتقای فرهنگ عمومی را پررنگ دانســـت و گفت: البته این طور نیست که رســـانه‌ها بتوانند به طور یکطرفـــه نقش هدایتی عمودی در جامعه داشـــته باشند و از بالا به مردم بگویند چه چیزی درست یا غلط است.

به گفته وی، رســـانه‌ها باید بین آنچه که مردم می خواهند بدانند و آنچه کـــه باید انتخاب کنند یک بده‌وبستان و تعامل را تعیین کنند.

فرقانـــی افزود: بنابراین رســـانه‌ها در هر جامعه‌ای رنگ و بوی آن جامعه را دارند برای همین اســـت که می گویند رســـانه‌ها نوعی پیـــش نویس تاریخ هستند؛ زیرا به طور روزمره وقایع جامعه را بازتاب می‌دهند.

اســـتاد علوم ارتباطـــات تأکید کرد: بـــرای ارتقا و ترویـــج فرهنگ عمومی، رســـانه‌ها باید به منافع و نیازهای آنی و آتی مخاطب توجه کرده و از طریق پاســـخ دادن به نیارهای آنی، نیازهای آتی را برای او تصویر و تبیین کننـــد. به گفته فرقانی، همچنین رســـانه‌ها و مطبوعات باید سطح عمومی فرهنگ را با ترویج و تبیین صحیح آن بطور مســـتمر ارتقا دهند.

گفتنی اســـت؛ فرهنگ عمومی به معنای فرهنگ غالب و گســـترده‌ای اســـت که در میـــان عموم جامعه رواج و رسوخ دارد و حوزه‌ای از عقاید، ارزش‌ها، جلوه‌های احساسی و هنجارهاست که اجبار اجتماعی غیررســـمی از آن حمایت می‌کند و فراتـــر از گروه‌ها و اقشـــار خـــاص در کلیت جامعه مورد قبول است. شورای فرهنگ عمومی ۱۴ آبان‌ماه را در تقویم ســـال ۱۳۸۷ به نام "روز فرهنگ عمومـــی" نامگذاری کرد. روابط عمومی دبیرخانه شـــورای فرهنگ عمومی اعلام کرد در چهارصدوشصت‌وششـــمین جلسه این شورا روز ۱۴ آبان که مصادف با تصویب آیین‌نامه شـــورای فرهنگ عمومی است، به نام روز فرهنگ عمومی مصوب گردیـــد. فرهنـــگ تعیین‌کننده چگونگی تفکر و احســـاس اعضای جامعه اســـت. فرهنگ راهنمای اعمال انســـان‌ها و معرف جهان‌بینی‌های آنها در زندگی است.

سینما

«سیانور»، عکس‌های فیلم، پشت صحنه و بخش‌هایی از فیلم

فیلم سینمایی «سیانور» این روزها در سالن شماره یک سینما قدس همداندر حال اکران است. این فیلم دومین ساخته بهروز شعیبی در بخش سودای سیمرغ سی‌وچهارمین جشنواره فیلم فجر حضور دارد. فیلم سینمایی «ســـیانور» دومین ساخته بهروز شعیبی در بخش سودای سیمرغ سی‌وچهارمین جشنواره فیلم فجر حضور دارد. «ســـیانور» یک عاشـــقانه سیاسی اســـت که محور اصلی آن زندگی عاشقانه یک زوج اســـت، که در دهه ۵۰ به تصویر کشیده می‌شود. با اینکه هنوز از این فیلم رونمایی نشده است، رسانه‌ها گمانه‌زنی می‌کنند که با یک فیلم سیاسی جدی طرف هستند. این فیلم محصول مؤسسه سینمایی سیمای مهر است. فیلم «دهلیز» اولین ساخته بهروز شعیبی، ســـیمرغ بلورین بهترین بازیگر زن (هانیه توسلی) و ســـیمرغ بهترین فیلم اول ســـی‌ویکمین جشنواره فیلـــم فجر را دریافت کرد و در ۹ بخش دیگر نامزد دریافت سیمرغ بلورین بود.

خلاصه فیلم «سیانور»:

پایان یک سکوت طولانی! امیر و هما پس از مدتی یکدیگر را می یابند در حالی که یک انتخاب بیشتر ندارند؛ ســـیانور یا زندگی! و آنها زندگی را انتخاب می کنند.

"فیلم روایتی از ســـال‌های دهه ۵۰ دارد که حوادث و آدم‌های فیلم را با زندگی برخی از شخصیت‌های انقلابی گره زده اســـت. حامد کمیلـــی در یکی از نقش‌هـــای اصلـــی فیلم حضور دارد و قرار اســـت بازیگر قصـــه‌ای واقعی از تاریخ انقلاب شـــود که تاکنون بازنمایی نشـــده است. درباره «سیانور» گفته شـــده که فیلمی در ژانر پلیسی است، اما در خبرها آمده این فیلم با نظارت مســـتقیم وزارت اطلاعات تولید شـــده و داســـتان آن درباره گروهگ منافقین است."