پیام تاریخ، تمدن و فرهنگ مادستان
|ISNN: 2322-4665|

روزنامه همدان پیام

www.HamedanPayam.com

چهارشنبه ● ۲۰ اردیبهشت ماه ۱۳۹۶ ● ۱۳ شعبان ۱۴۳۸ ● ۱۰ می ۲۰۱۷
سال سیزدهم ● شماره ۲۹۰۷ ● ۱۲ صفحه روزنامه + نیازمندی‌ها ● ۱۰۰۰ تومان

کانال خبری همدان پیام در تلگرام | t.me/hamedanpayam
کانال نیازمندی‌های روزنامه در تلگرام telegram.me/bazarehamedan

اقتصاد

سرمایه‌گذاری ۲ میلیارد دلاری خارجی‌ها در همدان
ص ۷

گزارش

جورقان نیازمند گذر از چهره روستایی به شهری است
ص ۸

مادستان
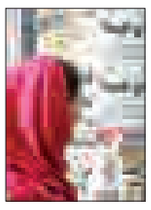
کاهش ۲/۵ درصدی ازدواج در ملایر
ص ۵

گردشگری
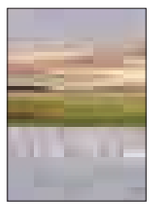
سفره گشوده تالاب شیرین‌سو برای پرندگان
ص ۹

کارشناسان همدان پیام نشست‌های انتخاباتی را مدیریت می کنند

ص ۳

گزارش همدان پیام از هزینه تبلیغات کاندیداهای شورای اسلامی شهر

صندلی شورا ۱۶۲ میلیون آب می‌خورد

ص ۶

خودزنی جریان ها در همدان پایان ندارد

حکایت از «کاه» کوه ساختن در شب انتخابات

- ماجرای خودروی فرماندار ملایر و مامور راهور
- معاون سیاسی استان: بهتر بود موضوع توافقی حل شود

ص ۲

مدیرکل سیاسی وزارت کشور اعلام کرد

پیش‌بینی مشارکت ۷۰ درصدی در انتخابات

ص ۴

بازتاب یک اتفاق عجیب

دوپینگ "نان و خیار" کشتی‌گیران همدان!

این روزها در فضای مجازی عکسی دست به دست می‌چرخد که نشان می‌دهد تیم کشتی ساحلی همدان شب قبل از مسابقه به جای خوردن یک وعده غذایی خوب، در حال خوردن نان و خیار هستند که این مورد توسط مسئولان هیأت کشتی همدان تکذیب شد.

ص ۱۱

نامزدها فقط به فکر مشکلات اقتصادی هستند

برای مردم متولی فرهنگ باشید

فرهنگ دربرگیرنده اعتقادات، ارزشها و اخلاق و رفتارهای متأثر از این سه، و همچنین آداب و رسوم و عرف یک جامعه معین تعریف می شود.هنگامی که به موضوع فرهنگ در جوامع می نگری، جوامع را در دو قسم می یابی.

ص ۱۰

یادداشت روز

تجمع هایی با طعم انتخابات

همدان پیام: ۱- فضای انتخاباتی این دوره در استان،هر چند دیر شکل گرفت اما همه شاخصه های یک فضای انتخاباتی را داراست. از تخلف برخی داوطلبان گرفته تا بگو مگو در فضای مجازی تا تجمع‌هایی که هدف از برگزاری آنها بهره مندی از فرصت انتخابات برای حل فوری مشکلاتی است که در شرایط عادی شاید به این سرعت حل نشود.
۲- سالها در ایران رسم است که در سال منتهی به انتخابات، اجرای برخی قانون ها تعطیل می شود و حتی پلیس راه هم با لبخند برگه جریمه صادر می کند و اگر اصرار کنید، شاید منصرف هم شد.

ص ۲

یادداشت

از دیکته نانوشته جوان‌ها غلط‌گیری نکنیم

دوشنبه ۱۸ اردیبهشت ماه مصادف با ۱۱ شعبان و ولادت حضرت علی‌اکبر (ع) به نام روز «جوان» است، یعنی روز تکریم و توجه به جوان‌های برومند کشورمان امروزه روز در این مناسبت پربرکت چه کاری باید برای جوان‌ها انجام داد تا این قشر پویا، پرانرژی، تحصیل‌کرده و امیدوار برای همیشه از ته دل احساس بودن کنند و آینده را از آن خود بدانند. آیا یک صبحانه مفصل با املت پرملات سر سفره پدر و ما در برای جوان‌های خانواده و این سرای گسترده و عزیزمان ایران کافی است؟!

ص ۵

(بنیاد فرهنگی مردمی ملایر)

کانون فرهنگی ملایر برگزار می کند

دومین مراسم سالواره سپاسداشت از پیشکسوتان فرهنگی و اجتماعی و کارآفرینان ملایری

زنده یادان: حاج محمدملایری، حاج نعمت ا... روشن ضمیر، شاهپور کریمی، محمود اقدسی و...

زنده بادان: استاد میرحسین میرزاده، رضایی جواهری و ۷۰ پیشکسوت عزیز فرهنگی (فرهنگیان محترمی که سنشان بالای ۷۵ سال می باشد) حجت الاسلام سید مرتضی موسوی (نماینده مقام معظم رهبری در کشورهای آسیای شرقی)، حاج عبدالکریم ترابی و سایر عزیزان...

- دریافت مجوز فعالیت قانونی و رسمی از وزارت محترم کشور و معرفی تنی چند از اعضای محترم هیئت امنا (اتاق فکر)
- بازگشایی رسمی دفتر کانون فرهنگی ملایر در شهر ملایر

دیدار گاه: پنج شنبه ۲۱ / ۲/ ۹۶ ساعت ۱۰ صبح
دیدار گاه: ملایر، سینما فرهنگیان

بخشودگی سود و وجه التزام تسهیلات

بانک کشاورزی بر اساس مجوز بانک مرکزی جمهوری اسلامی ایران: سود و وجه التزام تسهیلات کمتر از ۲۵۰ میلیون ریال تمامی بدهکاران را در صورت تسویه نقدی بدهی مورد بخشودگی قرار می دهد.

WWW.DXI.IR

پیام تاریخ، تمدن و فرهنگ مادستان
The Message Of Madestan's History & Civilization & Culture
روزنامه همدان پیام
۲
چهارشنبه ● ۲۰ اردیبهشت ماه ۱۳۹۶ ● شماره ۲۹۰۷
خبر
khabar@hamedanpayam.com

۷۰۰ هزار نفر در استان همدان یارانه سلامت دریافت کردند

رئیس دانشگاه علوم پزشکی همدان گفت: از ابتدای اجرای طرح تحول سلامت در استان همدان تعداد ۷۰۰ هزار نفر در بخش بستری و اورژانس یارانه سلامت دریافت کردند.
به گزارش مهر، سید حبیبا.. موسوی‌بهار درمراسم گرامیداشت روز استاد در دانشگاه علوم پزشکی همدان گفت: با تلاش اعضای هیئت علمی و کارمندان دانشگاه موفقیت‌های ارزشمندی نصیب دانشگاه شد.
وی به داوطلب شدن و پیشتاز بودن دانشگاه علوم پزشکی همدان در برگزاری آزمون‌های مختلف اشاره کرد و تلاش‌های انجام شده را موجب سربلندی دانشگاه دانست و اظهار داشت: هم‌اکنون وزارت بهداشت، درمان و آموزش پزشکی نگاه خاصی به دانشگاه علوم پزشکی همدان دارند.
وی از انتخاب دانشگاه علوم پزشکی همدان به عنوان یکی از هفت دانشگاهی که در اعتباربخشی انطباق ۱۰۰ درصدی گرفتند، خبر داد و گفت: ۷ دانشگاه به صورت قطعی اعتباربخشی شدند که این دانشگاه‌ها شامل ارومیه، اهواز، اصفهان، ایران، تهران، کرمانشاه و همدان هستند.
موسوی‌بهار با بیان اینکه بیشترین وقت مسئولان دانشگاه صرف اجرای طرح تحول نظام سلامت شد، گفت: اقدامات نتیجه همدلی همه مجموعه دانشگاه برای تحقق عدالت و کاهش پرداختی از جیب مردم بود.
وی با اشاره به اینکه طبق بررسی‌ها ۷۰۰ هزار نفر ایرانی از خط فقر نجات یافتند، گفت: با گذشت سه سال از اجرای طرح تحول نظام سلامت تعداد ۷۰۰ هزار نفر در استان همدان در بخش بستری و اورژانس یارانه سلامت دریافت کردند و ۷۶ میلیارد تومان یارانه سلامت پرداخت شد.
وی با بیان اینکه با اجرای طرح تحول نظام سلامت بیمارستانها به طور کلی بازسازی و نوسازی شدند، گفت: ۶۰ هزار مترمربع بازسازی در بیمارستانها انجام شد و تعداد ۱۵۰۰ تخت از ۲ هزار و ۲۰۰ تخت دانشگاهی تعویض و تخت‌های جدید اضافه شد.

یادداشت روز

تجمع هایی با طعم انتخابات

همدان پیام: ۱- فضای انتخاباتی این دوره در استان،هر چند دیر شکل گرفت اما همه شاخصه های یک فضای انتخاباتی را داراست.
از تخلف برخی داوطلبان گرفته تا بگو مگو در فضای مجازی تا تجمع‌هایی که هدف از برگزاری آنها بهره مندی از فرصت انتخابات برای حل فوری مشکلاتی است که در شرایط عادی شاید به این سرعت حل نشود.
۲- سالها در ایران رسم است که در سال منتهی به انتخابات، اجرای برخی قانون ها تعطیل می شود و حتی پلیس راه هم با لبخند برگه جریمه صادر می کند و اگر اصرار کنید، شاید منصرف هم شد تا شما به این بهانه از صندوق قهر نکنید و مشارکت کاهش نیابد.
معمولا شرکتهای خدمات رسان مهربان می شوند و اگر پول خدمات آنها را پرداخت نکرده باشید، درک می کنند که حتما نبوده وگرنه چه کاری شیرینتر و بهتر از پرداخت قبوض در جهان یافت می شود!
مدیران و کارکنان دولتی در نهایت تواضع خدمت ارائه می دهند و خلاصه هر کس که با مردم سرو کار دارد به دنبال تکریم و جلب نظر مردم است.
۳- مهربانی با مردم در آستانه انتخابات روش خوبی نیست و در واقع اگر می توان مهربانی کرد و قانون را به نفع مردم تفسیر کرد ، چرا این کار تنها در آستانه انتخابات انجام شود؟
مهربانی را می توان تداوم داد و با قوانین خوب به مردم برای زندگی بهتر کمک کرد.
۴- بسیاری از مردم با درک این موضوع که نهادها در نزدیکی انتخابات انعطاف بیشتری دارند، پیگیری مسائل خود را به روزهای منتهی به انتخابات موکول می کنند.
این مساله باعث می شود دوگانگی در نگاه و اجرای قانون حاصل شود به نوعی که افرادی که تا پیش از ایام انتخابات آمده اند، با مر قانون طرف هستند و افرادی که در ایام نزدیک به انتخابات مراجعه کرده اند با تلاشی برای به دست آوردن دل آنها مواجه شده اند.
۵- حق اعتراض به عنوان یک حق در قانون اساسی و حقوق شهروندی ایران پذیرفته شده است و بدترین کار این است که به این اعتراض ها با نگاهی غیر علمی نگریسته شود.
از آن بدتر این است که فضای باز برای اعتراض تنها در آستانه انتخاباتها فراهم شود در حالی که مردم، صنوف و ... می توانند در هر زمانی لازم بود با اخذ مجوز ،اقدام به برگزاری تجمع اعتراضی کنند.
۶- انتخابات باید در فضایی آرام و بدون دغدغه برگزار شود و عدول از قانون در هر شرایطی پذیرفتنی نیست.
در مواقعی ازدیاد تجمع ها، تفکر ساماندهی شدن آنها را به ذهن متبادر می کند، شکل یک جور کار با حمایت برخی چهره ها و رساندن مشکل به جلسات سیاسی ، راه ورود این تفکر را بازگذاشته است.
۷- تجمع های همدان ضمن آنکه تاکیدی بر ضعف نهادهایی چون فرمانداری و شهرداری و دیگر نهادهای مرتبط است نشانه هایی از ساماندهی شده بودن را در خود دارد.
به همین دلیل بهتر است با تجمع کنندگان حرفه ای و نه مردم، مراعات حال و زمان نشود تا انتخابات، محلی برای استفاده نشده و اعتراض ها بدون دخالت دیگران کار خود را انجام دهند .

سدهای استان همدان سرریز شد

معاون شرکت آب منطقه‌ای همدان با اشاره به این که سدهای استان همدان سرریز شد گفت: حجم سدهای استان همدان بیش از ۹۱ میلیون مترمکعب است.
منصور ستوده در گفت‌وگو با تسنیم اظهار داشت: در سال آبی ۹۵-۹۶ حدود ۳۹۹ میلی‌متر بارش برف و باران در سطح استان همدان رخ داده که خوشبختانه وضعیت ذخایر آبی همدان با این بارش‌ها بهبود یافته است.
وی با اعلام اینکه ظرفیت سد اکباتان همدان به طور کامل پر شده و سد سرریز داشته است، تصریح کرد: حجم سد اکباتان در حال حاضر به ۳۵ میلیون و ۴۰ هزار مترمکعب کاهش یافته و ۱۰۰ درصد از ذخیره سد پر شده است.
معاون شرکت آب منطقه‌ای همدان با اشاره به اینکه سد اکباتان سال آبی گذشته سرریز کرده است، عنوان کرد: در حال حاضر میزان ورودی به سد ۷ هزار و ۵۰۰ لیتر در ثانیه و میزان خروجی هزار و ۱۱۰ لیتر در ثانیه است.وی گفت: سد سرابی تویسرکان ۹ میلیون و ۳۰ هزار مترمکعب ذخیره داشته و میزان خروجی از آن ۵۸ لیتر در ثانیه است که پکیج تصفیه‌خانه برای تامین بخشی از آب شهرستان تویسرکان در کنار این سد ایجاد شده است.

تاکسیداران همدان اعتراض کردند

روزگذشته رانندگان تاکسی خیابان شریعتی همدان به وضعیت کمبود تردد در ابتدای این خیابان اعتراض کردند.
به گزارش فارس با پیاده‌راه شدن خیابان بوعلی، اتوبوس‌های مسافربری خیابان بوعلی نیز برای انتقال مسافر به خیابان شریعتی منتقل شدند که این مسئله با توجه به حجم زیاد خودرو در این خیابان و سختی تردد و جابه‌جایی، اعتراض تاکسی‌داران را در پی دارد.
همچنین با افزایش ظرفیت تاکسی‌ها، نقاطی برای استقرار آنها در نظر گرفته نشده و همین امر موجب ازدیاد تاکسی در ابتدای خیابان شریعتی شده که با تشکیل صف‌های طولانی و به طول انجامیدن سوار کردن مسافر، راهنمایی و رانندگی اقدام به جریمه تاکسی‌ها می‌کند.تاکسیداران با خاموش کردن خودروهای خود اقدام به حمل و نقل مسافر نکرده و برای تعیین تکلیف خود منتظر پاسخگویی مسئولان شدند.

خودزنی جریان ها در همدان پایان ندارد

حکایت از «کاه» کوه ساختن در شب انتخابات

در هفته های پرکاری که توان حداکثری دستگاههای دولتی برای برپایی هر چه باشکوه تر امر خطیر انتخابات جذب شده ماجرای یک برخورد بین دو خدمتگزار دستگاههای دولتی در استان همدان دو هفته ای است که تمرکز فضای رسانه ای را به هم ریخته و برخی رسانه ها با انتشار گسترده آن به ماجرا پر وبال داده اند.
ماجرا از انتشار یک خبر در سایتی نزدیک به یک جریان خاص سیاسی آغاز شد"خودروی حامل فرماندار ملایر و بخشدار جوکار مامور وظیفه شناس ناجا را زیر گرفت." این خبری بود که چندی پیش پایگاه خبری منتشر کرد و در توضیحات آن آورد که «در اتفاقی عجیب، وقتی مأمور وظیفه‌شناس، قصد جریمه خودروی فرماندار ملایر و بخشدار جوکار به خاطر سرعت غیر مجاز را داشت، خودرو با کوبیدن به مأمور ناجا از محل گریخت».

ارسال پرونده به دادسرا

پس از انتشار این خبر خبرگزاری فارس هم در گفتگویی با رئیس پلیس راه استان همدان گزارش داد که رضا عزیزی گفته پرونده برخورد ناشایست بخشدار جوکار با مأمور راهنمایی رانندگی در حین انجام وظیفه به دادسرای همدان ارسال شده است.
به گفته وی این برخورد نادرست از سوی بخشدار جوکار صورت گرفته اما فرماندار ملایر نیز در آن خودرو حضور داشت.
وی با بیان اینکه گزارشی در این رابطه برای بنده ارسال شده است و پیگیر موضوع هستیم، ادامه داد: این موضوع به دادسرا اعلام شده است.
در مقابل اما فرماندار ملایر با کذب محض دانستن خبر زیر گرفتن مامور راهنمایی و رانندگی انتشار آن از سوی برخی رسانه ها را فضا سازی علیه دولت در آستانه انتخابات خوانده بود.

تکذیب استانداری به درگیری بخشدار و مامور ناجا

مشاور استاندار و مدیرکل روابط عمومی استانداری همدان هم با اشاره به اینکه واقعه مربوط به دو هفته قبل بوده و مشکل پیش آمده در محل مرتفع گردیده، افزود: این خبر سازی علیه مدیران دولت در آستانه انتخابات با هدف تخریب دولت انجام شده و در بیان موضوع، قلب واقعیت و غلو صورت گرفته است.
احسان شهابی از بزرگنمایی این رویداد معمولی پس از گذشت بیش از دوهفته از سوی برخی رسانه ها اظهار تأسف کرد و خواستار توجه رسانه ها به حفظ آرامش جامعه و پرهیز از انتشار اخبار کذب بویژه در آستانه انتخابات شد.
این اما برخلاف تصور استانداری پایان ماجرا نبود و خبرگزاری فارس مجددا در تماس با رئیس پلیس راهور استان همدان نتیجه را پیگیر شد.
رضا عزیزی در این گفت‌وگو اظهار داشت که پرونده برای موضوع تشکیل شده و احضاریه بخشدار جوکار و فرماندار ملایر هم صادر شده که به نظر می‌رسد پیگیری موضوع به بعد از انتخابات موکول شده باشد.به دنبال اعلام خبر تشکیل پرونده این موضوع در دادسرای همدان این دادستان عمومی و انقلاب مرکز استان همدان بود که در گفتگویی با خبرگزاری میزان گفت: پزشکی قانونی ایراد صدمات به مامور راهور را تأیید و وفق شکایت نماینده حقوقی نیروی انتظامی فرماندار ملایر نیز به مأمور توهین کرده است.
کامران حمزه با بیان اینکه پرونده مزبور به شعبه بازپرسی ارجاع شده، یادآور شد: دستور احضار متهمین جهت بررسی موضوع صادر شده است و آنچه در رسانه‌ها مطرح شده بر اساس اظهارات و شکایات ناجا بوده و موضوع در حال بررسی است.به نظر می رسید اظهارات دادستان همدان در این باره پایان بخش این موضوع و سپردن نتیجه آن به دست قانون و محکمه باشد اما روز گذشته این رئیس پلیس راهنمایی و رانندگی نیروی انتظامی کشور بود که بازهم آغاز گر ماجرا به محکمه رفته بود.
تقی مهری در نخستین گفتگوی خبری خود در سال ۹۶ در واکنش به برخورد خودروی فرماندار ملایر با مامور پلیس راه همدان گفت: پرونده در مرجع قضایی همدان مطرح است و منتظریم تا قانون اجرا شود، ضمن اینکه استفاده از خودرو در این قضیه وسیله قتاله بوده است.
رئیس پلیس راهنمایی و رانندگی کشور در ادامه اعلام کرد: پرونده در مرجع قضایی همدان مطرح است و ما منتظریم تا قانون اجرا شود چراکه قانون برای همه یکسان است و مسئول و غیر مسئول ندارد و باید همه از قانون تبعیت کنند.
مهری اعلام کرد: استفاده از خودرو در این قضیه وسیله قتاله بوده و از مرجع قضایی خواستار رسیدگی هرچه زودتر به این قضیه هستیم.
آنچه اما از سخنان رئیس پلیس راهنمایی و رانندگی دریافت می شود تکرار اظهارات دادستان همدان بود که به نظر می رسد نیازی به توضیح و تکرار آن در سطح رسانه های کشوری وجود نداشته است.
جای سوال و تامل اینجاست که در این ماجرا -اگر چه نباید تخلف یا تخطی را نادیده گرفت- با توجه به قرار گیری در روزهای حساس و سرنوشت ساز انتخابات ریاست جمهوری و تاکید بزرگان کشور روی پرداخته نشدن به مسائل حاشیه ای،بزرگ جلوه دادن و در بوق و کرنا کردن آن از سوی برخی رسانه ها و تحریک برخی نهادها با چه هدفی دنبال می شود.
پاسخ به این سوال از آنجایی حائز اهمیت بوده که برخی رسانه های مدعی حفظ اصول نظام چگونه با استفاده از دسترسی به منابع از اطلاعات چنین پرونده هایی غرض ورزانه در پی چیدن میوه خود در روزهای انتخابات بوده‌اند.
گویا این تقدیر همدان است که همچنان در ماجراهای جنجال ساز و حاشیه آفرین در رسانه های کشور تیتر شود و خودزنی‌های غافلانه یا آگاهانه پایانی ندارد.
هر چند که جای انتقاد از دو دستگاه دولتی در استان نیز وجود دارد که چرا باید غافلانه در زمین ماجراجویان بازی کرده اند.

معاون سیاسی استان:

بهتر بود موضوع توافقی حل شود

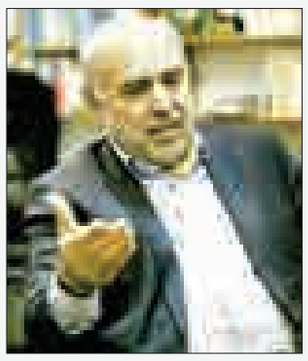

معاون سیاسی امنیتی استانداری همدان در پاسخ به چرایی این اتفاق به همدان‌پیام می‌گوید: موضوع بین دو نفر بوده است. زمانی هم که ما از موضوع باخبر شدیم، دوست داشتیم برون تشکیلاتی و توافقی حل شود و در این زمینه کمتر زحمتی برای دستگاه قضایی ایجاد می‌شد.
محمد ابراهیم الهی‌تبار افزود: البته این نه نافی زحمات نیروی انتظامی هست که از نیروهای خدوم و زحمت‌کش هستند و ما همیشه ممنون آنها هستیم و نه نافی زحمات بخشدار است؛ چراکه بخشدار جوکار از بخشداران فعال استان است. اما دوست داشتیم موضوع به صورت برون تشکیلاتی بین دو مجموعه حل می‌شد.
الهی‌تبار می‌گوید: معتقدیم باید سعی کنیم پرونده‌های قضایی را کم کنیم و مجموعه‌ها خود به حل مشکلات بپردازند. اگر مجموعه ما مقصر است باید خودمان موضوع را پیگیری و برخورد کنیم و اگر هم مجموعه مقابل مقصر است باید در مجموعه خود رسیدگی کرده و برخورد کند، چراکه باید در این گونه موارد کمتر دستگاه قضایی را زحمت بدهیم.
الهی تبار تأکید می‌کند که هم استانداری و هم نیروی انتظامی نسبت به نیروهای خود حساس هستند و این اراده وجود دارد که به مشکلات رسیدگی کنند. اما حال که پرونده به دستگاه قضایی رفته است، از این به بعد واحد حقوقی استانداری تشکیلات حقوقی کار را دنبال خواهد کرد. هرچند هنوز هم تمایل است این موضوع برون تشکیلاتی حل و فصل گردد.

روایت فرماندار ویژه ملایر

این موضوع به دو هفته پیش برمی‌گردد که یکی از ماموران راهنمایی رانندگی از راننده خودرو فرمانداری مدارک شناسایی درخواست کرده بود که در این بین راننده با این توضیح که مدارک ماشین را همراه نداشته و خطاب به مامور راهنمایی رانندگی گفته بود: «مدارکی همراه ندارم و جریمه کنید».
سپس مامور شروع به سرو صدا کرد و که راننده و بخشدار که همراه ما بود از ماشین پیدا شدند تا با مامور صحبت کنند اما مامور مدام پرخاشگری می کرد.
بخشدار گفت که «ما باید به جلسه ای مهمی برسیم» که در این لحظه اقدام به حرکت خودرو کرد که در مقابل مامور راهنمایی و رانندگی خودش را روی کاپوت خودرو پرتاپ کرد و مانع حرکت خودرو شد.
در این لحظه خودم از خودرو پیاده شدم و با مامور صحبت کردم و مشکل حل شد و خدا حافظی کردیم و به راه افتادیم.

روایت فضای مجازی

چند روز پیش خودروی حامل فرهاد جهانیان بخشدار جوکار در مسیر همدان به ملایر حدفاصل ازندریان به سمت جوکار به علت سرعت غیر مجاز توسط مامور راهنمایی و رانندگی متوقف شد.
مامور وظیفه شناس از راننده مدارک ماشین را طلب می‌کند اما راننده می‌گوید این ماشین فرماندار ملایر است، مأمور به تخلف ماشین اشاره می‌کند که با سرعت غیر مجاز حرکت کرده، در این حال فرهاد جهانیان بخشدار جوکار از خودرو پیاده شده و ادبیات ناشایستی به کار برده و می‌گوید مگر نگفت ماشین فرماندار است و می‌افزاید: قوانین برای عوام‌الناس است نه رجل سیاسی! مأمور به این رفتار اعتنایی نکرده و برای اعمال قانون مقابل خودرو می‌ایستد، اما بخشدار جوکار پشت فرمان رفته با فشار دادن پدال گاز با سرعت به مأمور کوبیده و او را روی کاپوت انداخته و حدود صد متری جلو رفته و با ترمز مأمور روی زمین به کناری می‌افتد؛ سپس خودرو بی‌توجه به مأمور متواری می‌شود.

برگزاری سلسله نشست‌های انتخاباتی شوراها در همدان

عضو شورای سیاست‌گذاری حزب اعتدال و توسعه در همدان از برگزاری نشست‌های انتخاباتی شوراها در شهر همدان خبر داد.
سیدحسن قشمی در گفت‌وگو با ایسنا، تصریح کرد: نخستین جلسه سلسله نشست‌های انتخاباتی شوراها امروز در حسینیه انجلاسی‌های همدان برگزار می‌شود و شرکت برای عموم مردم در این برنامه آزاد است. وی افزود: این برنامه با هدف ارتقای شور انتخاباتی، نشاط اجتماعی و به منظور آگاه‌سازی مردم برای مشارکت حداکثری در انتخابات شوراها برگزار می‌شود.
وی تأکید کرد: در این برنامه از فعالان اجتماعی، فرهنگی و سازمان‌های مردم‌نهاد دعوت شده تا در این برنامه شرکت کنند همچنین برخی از کاندیداهای شوراها در این برنامه به معرفی برنامه‌های خود و نقد شورای قبلی خواهند پرداخت.
مسئول برگزاری سلسله نشست‌های انتخاباتی شوراها در همدان ادامه داد: پس از ارائه‌برنامه‌ها توسط کاندیدای شوراها، پرسش و پاسخ حاضرین از نامزدهای انتخابات شوراها آغاز خواهد شد.
قشمی با تأکید بر اینکه این برنامه بدون جهت‌گیری سیاسی برگزار خواهد شد، عنوان کرد: در این برنامه مسائل اجتماعی و فرهنگی مختلف همچون محیط زیست، مدیریت جامعه، وضعیت معلولان و ... بررسی خواهد شد و پس از برگزاری این نشست‌ها، سند مطالباتی در ۱۵ بند توسط سازمان‌های مردم نهاد رونمایی خواهد شد.
وی با اشاره به اینکه این نشست‌ها در ۳ جلسه برگزار خواهد شد، گفت: گرچه انتخابات ریاست جمهوری از اهمیت بسزایی برخوردار است اما در این بین نباید از اهمیت و نقش شوراها غافل شد.

shenide@hamedanpayam.com

شنیده‌ها

۱- در تداوم انتخابات ملایر ابهام به وجود آمده است. گویا با مشکلات پیش آمده برای فرماندار ملایر و بخشدار جوکار این ابهامات تشدید شده است. گفتنی است مجری انتخابات به لحاظ قانون فرماندار و بخشدار هستند و این مسئولیت قابل تفویض نیست.
۲- ائتلافهای انتخاباتی در انتخابات شوراهای همدان رو به افزایش است. گویا ائتلاف متخصصین کار آمد نیز اعلام موجودیت کرده است. گفتنی است لیست این ائتلاف از افراد دارای تخصص و تجربه کاری تشکیل خواهد شد.
۳-قالیباف قصد کناره گیری از انتخابات را ندارد. گویا وی اعلام کرده که تا آخر در رقابت انتخاباتی خواهد ماند. گفتنی است پیش از این جمنا که با دو کاندیدای رئیسی و قالیباف در این انتخابات حضور دارد، اعلام کرده بود در روزهای پایانی بر اساس اقبال عمومی با یک داوطلب در رقابت نهایی حاضر خواهد بود.
۴- تایید و تکذیب حمایت از داوطلبان روبه افزایش است. گویا چهره های مشهور و شخصیتها به تمام لیستهای حمایتی توجه دارند تا در صورت لزوم تکذیبیه صادر کنند. گفتنی است در یک لیست حمایتی از یک داوطلب ریاست جمهوری نام ورزشکاران مرحوم نیز مشاهده شده است.
۵- میرسلیم به همدان می آید. گویا وی با دانشجویان استان دیدار خواهد داشت. گفتنی است میرسلیم اعلام کرده از رقابتهای انتخابات انصراف نخواهد داد.

خبرویژه

آخرین رایزنی ها برای حضور در رقابت

با نزدیک شدن به فرصت تبلیغاتی انتخابات شوراها، داوطلبان ردصلاحیت شده با انجام آخرین رایزنی ها برای بازگشت به صحنه رقابت تلاش می کنند.
گفته شده که در مرحله بررسی هیاتهای نظارت بخش و استان، رد صلاحیتی ها افزایش داشته است با این اوصاف در این مرحله تنها هیات نظارت مرکزی می تواند، تعداد رد صلاحیتی ها را کاهش دهد. نظارت بر انتخابات شوراهای شهر و روستا با مجلس شورای اسلامی است.

خبر

توصیه رئیس اتحادیه محصولات فرهنگی استان همدان به نامزدهای انتخاباتی

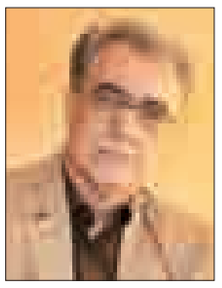

کاندیداهای پنجمین دوره انتخابات شوراهای اسلامی شهر و روستا جهت بهره مندی از مشاوره و اجرای برنامه های تبلیغاتی انتخابات از مراکز معتبر و دارای پروانه فعالیت استفاده کنند.
رئیس اتحادیه محصولات فرهنگی استان همدان با اشاره به این مطلب اظهار داشت: تبلیغات انتخاباتی نمونه ای از نمایش اهداف یک نامزد انتخاباتی را نشان می دهد تا مردم بتوانند به این وسیله او را بهتر بشناسند.
محمد رضا رهبر بیان داشت: شیوه و نحوه تبلیغات می تواند در افزایش حضور مردم در پای صندوق های رای اثر بسزایی داشته باشد و بی شک عرضه پوسترها، هدایای تبلیغاتی، تابلوهای تبلیغاتی و ... با محتوای صحیح می تواند در جلب آرای مردم موثر واقع گردد.
رئیس اتحادیه محصولات فرهنگی استان همدان تصریح کرد: هدف نامزدها از تبلیغات، تاثیرگذاری بر تصمیم رای دهندگان است و نامزدی می تواند در این عرصه موفق عمل کند که بتواند با بهره‌گیری از بهترین ابزارهای تبلیغاتی توجه مردم را به خود جلب نماید.
محمد رضا رهبر اظهار داشت: با توجه به اینکه آگاهی و سواد سیاسی مردم جامعه با گسترش رسانه های ارتباط جمعی رشد قابل توجهی داشته است، چنانچه تبلیغات با کیفیت و شکل مناسبی انجام نگیرد به یک ضد تبلیغ تبدیل خواهد شد که پیامد آن نتیجه ای خلاف انتظار است. بنابر این تبلیغات به روش مناسب در حضور حداکثری مردم در انتخابات نقش مهمی دارد.
رهبر در پایان با اشاره به اینکه در حال حاضر ۵۵ کانون تبلیغاتی در استان همدان دارای مجوزند، گفت: با توجه به اهمیت موضوع تبلیغات و نقش کانون های تبلیغاتی در این تاثیرگذاری توصیه می شود نامزدهای انتخاباتی از مشاوره و نیز اجرای برنامه های تبلیغاتی مراکز معتبر و دارای پروانه فعالیت از وزارت فرهنگ و ارشاد اسلامی و اتحادیه محصولات فرهنگی بهره برده تا بتوانند تاثیر مثبت را در اذهان جامعه گذارند.
وی در پایان گفت: لیست مراکز معتبر و دارای پروانه فعالیت در اختیار فرمانداری قرار گرفته و نامزدهای محترم می توانند جهت تهیه لیست به فرمانداری شهرستان مراجعه کنند.

پیام تاریخ، تمدن و فرهنگ مادستان
The Message Of Madestan's History & Civilization & Culture
۳
روزنامه همدان پیام
چهارشنبه ● ۲۰ اردیبهشت ماه ۱۳۹۶ ● شماره ۲۹۰۷
انتخابات
entekhabat@hamedanpayam.com

آخرین نتایج نظرسنجی ها به روایت اصولگرایان

عضـــو جبهه مردمی نیروهای انقلاب اســـلامی مدعی شـــد که دولت روحانی تنها دولت چهار ساله کشور خواهد بود.

.به گزارش مهر، علیرضا زاکانی در نشســـت بررسی عملکرد دولت فعلی با گرامیداشـــت یاد و خاطره شهدا به خصوص شهدای مدافع حرم، افزود: انتخابات ریاســـت جمهوری فرصتی است که به گفت‌وگو نشسته و مسیر طی شـــده در دولت‌ها را بررسی کنیم. وی با اشاره به اینکه شرایط کنونی کشور طبق نظرسنجی‌ها دولت روحانی تنها دولت چهار ساله کشور خواهد بود، افزود: این مســـئله مستند به تمام نظرسنجی‌های صدا و سیما، وزارت اطلاعات و دانشگاه تهران است.

نماینده سابق مجلس شورای اسلامی با بیان اینکه باید دید چرا روحانی با عصبانیت در روزهای گذشته صحبت می‌کند، اظهار داشت: روحانی از هر چیزی استفاده می‌کند تا بماند.

وی با اشـــاره به اینکه رئیس جمهور مدعی شـــد که اگر برخی بیایند، در پیاده‌روها دیوار می‌کشند، این اظهارات را غیر منطقی دانست و افزود: حتما در اینجا دیوار خواهیم کشید اما دیوار بین جیب کاسبان و سفره خالی مردم.

زاکانی با اشـــاره به اینکه گذشـــت آن زمان که کسی یک‌طرفه حرف بزند کسی جواب ندهد و یا کسی از بالا به پایین به مردم نگاه کند، افزود: دوران بی‌احترامی‌ها گذشـــته و امروز روز نمره دادن است. نماینده سابق مجلس شورای اسلامی افزود: دو مناظره اخیر نشان داد دست دولت خالی است و دست به هر چیزی می‌زند تا باقی بماند.

زاکانی با اشـــاره بـــه اینکه ما برای درک کاری که انجام شـــده مولفه های مختلفی در کشـــور داریم که یکی شـــفافیت اســـت، افزود: اگر در کشور شـــفافیت ایجاد شد برای مدیر مشخص است روی میز چه چیزی است و چه تصمیمی می خواهد بگیرد.

کارشناسان همدان پیام نشست‌های انتخاباتی را مدیریت می‌کنند

نقش‌آفرینـــی در عرصـــه انتخابات از جملـــه وظایف و کارکردهای سیاسی و اجتماعی رسانه‌ها و مطبوعات است که در دو بخش مشارکت سیاسی شهروندان و زمینه‌سازی برای انتخاب آگاهانه صورت می گیرد.

تلاش فعالان روزنامه همـــدان پیام نیز همواره بر آن بوده که نقش و رســـالت مطبوعاتی خود را با توجـــه به دو موضوع "مشارکت حداکثری" و "انتخاب آگاهانه" در عرصه انتخابات به نحو شایسته انجام دهند.

این روزنامه به دنبال آن است تا از یکسو جامعه را نسبت به مســـأله انتخابات و اهمیت آن حساس و زمینه‌های مشارکت حداکثری را فراهم نماید و از سوی دیگر با معرفی نامزدهای انتخاباتی و نقد و بررسی برنامه‌های آنها همراه با روشنگری و اطلاع‌رســـانی دقیق به جامعه، مردم را در انتخاب درست و آگاهانه یاری رساند.

برگزاری نشســـت‌های کارشناســـی از جمله برنامه‌های مهم روزنامه در این زمینه اســـت که همچون دوره های پیشین در این دوره از انتخابات نیز برگزار خواهد شد.

تجربه برگزاری این نشســـت ها در انتخابات مجلس نهم و دهم، ریاســـت جمهوری یازدهم و شوراهای اسلامی چهارم نشـــان داد که جلسات کارشناسی با کاندیداها و یا نمایندگان آنها نتایج مهمی را هم در افزایش مشـــارکت سیاسی مردم و حضور پرشـــور آنها در انتخابات و هم فراهم کردن شـــرایط مناسب برای انتخاب آگاهانه به دنبال دارد.

یکی از نقاط قوت این نشست‌ها حضور نخبگان و کارشناسان در حوزه های مختلف اســـت که علاوه بر زمینه سازی برای یک انتخاب دقیق و آگاهانه، فرصت مناسبی را برای نامزدهای انتخابـــات فراهم مـــی نماید تا برنامه های خـــود را در ابعاد مختلف به مردم ارائه نمایند.

در همین راســـتا و به منظور فراهم کردن زمینه‌های برگزاری موفق‌تر این نشست‌ها، کارشناسان حوزه‌های مختلف در دفتر روزنامه گرد هم آمدند تا در خصوص چگونگی برگزاری این نشســـت‌ها بحث و تبادل نظر کنند. کارشناسانی با تخصص های گوناگون که با ایده‌های نو در این جلســـه حضور یافته بودند.

در این جلسه پیرامون مباحثی چون برنامه‌ریزی برای دعوت از کاندیداهـــا و نحوه برگزاری نشســـت‌ها، آسیب‌شناســـی جلســـات گذشـــته، فراهم کردن زمینه‌های انتخاب اصلح از سوی مردم، اطلاع‌رسانی، سالم‌سازی فضای انتخابات، تأکید بر رعایت اخلاق انتخاباتی و تشویق مردم به مشارکت بحث و تبادل نظر شد.

این نشست ها گرچه بیشتر به کاندیداهای شوراهای اسلامی شـــهر و روســـتا اختصاص دارد که به منظور معرفی بیشـــتر نامزدها به مردم و کمک به انتخاب اصلح برگزار خواهد شد، اما در خصوص انتخابات ریاســـت جمهوری نیز که تبلیغات آن ابعاد تازه ای به خود گرفته اســـت، چنین نشســـت هایی برگزارمی شـــود که نمایندگان ستادهای اننخاباتی هر یک از کاندیداها در آن حضور خواهند داشت.

در جـــدول زیر تعدادی از اســـامی کارشناســـان روزنامه همدان پیام به همراه تخصص آنها در حوزه های مختلف را مرور می کنیم.

محمدرضا عراقچیان

کارشناس حوزه معماری، شهرسازی و برنامه‌ریزی توسعه
حوزه برنامه‌ریزی و توسعه
عضو هیأت علمی دانشگاه بوعلی‌سینا
فوق لیسانس معماری شهرسازی از دانشگاه تهران
دکتری معماری از دانشگاه تهران
ارائه مقاله به سمینارهای ملی و بین‌المللی
سخنرانی در مجامع ملی و بین‌المللی
مشاور تعدادی از سازمان‌ها و نهادها در امر معماری و شهرسازی

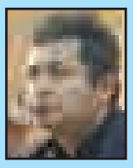

محمد رحمانی

کارشناس حوزه برنامه‌ریزی شهری و گردشگری
دکتری برنامه‌ریزی شهری
عضو مجمع متخصصین استان همدان
عضو هیأت علمی دانشگاه آزاد اسلامی همدان
پژوهشگر برتر دانشگاه آزاد اسلامی
عضو شورای پژوهشی مرکز مطالعات شورای شهر همدان
مؤلف ۴ جلد کتاب در زمینه شهر و شهرسازی
مدیرگروه شهرسازی دانشگاه آزاد اسلامی
مدیرگروه برنامه‌ریزی گردشگری دانشگاه آزاد اسلامی

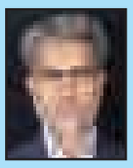

حسین‌رضا طاهری

کارشناس حوزه امور فرهنگی
دکتری رشته فلسفه دین
کارشناس ارشد فقه و حقوق
مدرس دانشگاه‌های بوعلی- آزاد و پیام نور
مؤلف ۴ کتاب در زمینه علوم سیاسی
پژوهشگر نمونه سال ۹۲ دانشگاه پیام نور
ارائه بیش از ۱۵ مقاله در مجلات بین‌المللی و ASI
شرکت در کنفرانس‌های بین‌المللی در کشورهای روسیه، آلمان، کانادا و آذربایجان

دکتر محمدمهدی گودرزی‌سروش

دکتری تخصصی معماری دانشگاه آزاد اسلامی واحد علوم و تحقیقات
عضو هیأت علمی دانشگاه آزاد اسلامی واحد همدان
رئیس جهاد دانشگاهی واحد استان همدان از سال ۹۰ ۱۳تا۱۳۹۲
معاون پژوهش سازمان بسیج اساتید استان همدان
مدیرمسئول خبرگزاری دانشجویان ایران- منطقه همدان از سال ۹۰ ۱۳تا ۱۳۹۲

سید ناصر محمودی

کارشناس حوزه سیاسی و اقتصادی
کارشناس ارشد علوم سیاسی
پژوهشگر مسائل سیاسی و انتخاباتی
مدرس دروس رشته های علوم سیاسی و علوم اجتماعی در دانشگاه های همدان ۱۳۸۹
استاد دانشگاه آزاد و علمی‌کاربردی
نماینده وزیر و مدیرکل امور اقتصادی و دارائی استان همدان
-معاون پشتیبانی اداره کل امور مالیاتی استان همدان به مدت ۴ سال ۱۳۸۲
-سرپرست مرکز آموزش علمی کاربردی مالیاتی همدان به مدت ۳ سال ۱۳۸۳
نماینده سازمان امور مالیاتی کشور در هیئتهای حل اختلاف مالیاتی استان همدان ۱۳۸۶

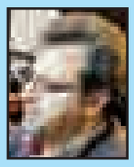

سید مهدی خزایی

کارشناس حوزه اقتصاد
کارشناس ارشد برنامه‌ریزی شهری و منطقه‌ای
تدریس در مراکز علمی و دانشگاه‌های همدان از سال ۸۱ تاکنون
هدایت ۵۰ پایان‌نامه
مشارکت در مطالعات توسعه‌ای، اقتصادی و آمایش استان همدان
عضو هیأت مدیره نظام مهندسی استان

محمد سهرابی

کارشناس حوزه امور فرهنگی و سیاسی
مدرس دانشگاه های فرهنگیان، آزاد، پیام نور و علمی کاربردی
فعال فرهنگی و رسانه ای
مولف کتاب در زمینه سیاسی

اصغر بیات

مدرس دوره‌های کسب‌وکار، خلاقیت، نوآوری و کارآفرینی
تدریس در دانشگاه‌های مختلف استان
کارشناس ارشد مهندسی صنایع دانشگاه صنعتی امیرکبیر
کارشناس ارشد مدیریت کارآفرینی سازمانی دانشگاه تهران
در حال تنظیم پایان‌نامه کارآفرینی گرایش توسعه
مدیر مرکز رشد واحدهای فناور دانشگاه بوعلی‌سینا

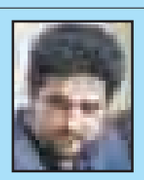

حامد صادقی

کارشناس حوزه اقتصادی
مدرس دانشگاه
مدیر اجرایی سازمان‌های مردم‌نهاد استان

همدان پیام
مرکز چاپ و بسته بندی همدان (پیام رسانه)
قابل توجه کاندیداهای محترم شوراهای اسلامی شهر و روستا
با همدان پیام موفق تر خواهید بود
مشاوره انتخاباتی و تبلیغاتی
چاپ بسته های ویژه تبلیغاتی
(بزرگترین و مدرنترین چاپخانه غرب کشور)
پذیرش محدود
زیر و صاحبگی
تلفن: ۰۸۱-۳۸۲۵۱۸۵۰۰
موبایل: ۰۹۱۸۹۵۲۰۹۹۸
تلگرام: ۰۹۹۰۰۲۱۸۵۱۲

پیام تاریخ، تمدن و فرهنگ مادستان
The Message Of Madestan's History & Civilization & Culture
روزنامه همدان پیام
۴
چهارشنبه ● ۲۰ اردیبهشت ماه ۱۳۹۶ ● شماره ۲۹۰۷

ایران و جهان

siasat@hamedanpayam.com

خبر

پاکستان جدی نباشد اقدام می کنیم

جانشین فرمانده کل ارتش گفت: در صورت عدم اقدام جدی دولت پاکستان، انهدام لانه‌های اشرار و تروریست‌ها را در هر عمقی که در خاک کشور همسایه باشند، حق مسلم و قانونی خود می‌دانیم.
به گزارش مهر، احمد رضا پوردستان در گفت‌وگویی اظهار داشت: اقدام گروهک تروریستی در مرز میرجاوه و حمله غافلگیرانه به مرزبانانی که بر اساس پروتکل‌های مرزی از کنترل مرز مقابل توسط کشور همسایه مطمئن بودند، به هیچ عنوان ارزش عملیاتی نداشته و موفقیتی به حساب نمی‌آید؛ بلکه بیانگر ضعف کشور پاکستان است.

خبر

پرونده تخلفات انتخاباتی روی میز دادسرا

دادستان کل کشور از ارجاع ۲۳۶پرونده تخلف انتخاباتی به دادسرا خبرداد وگفت: از این تعداد، ۲۷فقره از طریق وزارت کشور و مابقی از طریق ستادهای کاندیداهای انتخاباتی بوده است.
حجت‌الاسلام منتظری در پاسخ به این سئوال که تاکنون چه مواردی به دادستانی ارجاع و چه پرونده‌هایی در این زمینه تشکیل شده است، گفت: تا یکشنبه ۱۷ اردیبهشت در سراسر کشور حدود ۲۳۶ فقره پرونده شکایت به دادسرا ارجاع شده که از این ۲۳۶ فقره، ۲۷ فقره مورد از طریق وزارت کشور و مابقی از طریق ستادهای کاندیداهای انتخاباتی بوده است.

خبر

واکنش ایران به دیوارکشی در مرز ترکیه

یک منبع آگاه در وزارت امور خارجه گفت ایران از طرح ترکیه برای احداث دیوار در مرز با ایران آگاه است و از آن استقبال می کند ولی معتقد است هر اقدام مرزی از سوی آنها باید با اطلاع تهران باشد.به گزارش ایرنا، این منبع آگاه با اشاره به بحث احداث دیوار در مرز ترکیه و ایران از سوی یکی از روزنامه های ترکیه اظهار داشت: چنین موضوعی به ما هم گفته شده و ما هم مخالفتی با آن نداریم منتهی اگر بنا باشد کاری انجام دهند علی القاعده به ما اطلاع می دهند.وی گفت: اجرایی شدن این طرح زمان می برد.به گزارش ایرنا ، روزنامه حریت طی روزهای اخیر از برنامه دولت ترکیه برای احداث دیواری در مرز ترکیه و ایران با هدف مقابله با پ ک ک خبر داده است.

تحلیل

نقش انتخابات در مشارکت سیاسی

انتخابات یک فرآیند تصمیم‌گیری رسمی است که طی آن مردم یا بخشی از مردم برای اداره امور عمومی خود شخص یا اشخاصی را برای مقامی رسمی به مدت معلوم با ریختن رأی به صندوق‌های انتخاباتی بر می‌گزینند.
انتخابات، عالی‌ترین مظهر حضور مردم در عرصه سیاسی و مهمترین مجرای تحقق حاکمیت مردم است. نظام مردم سالاری، نظام حاکمیت مردم بر سرنوشت خویش، نظام حکومتی برخاسته از مردم و پاسخگو در برابر مردم است.
طبق بیانات مقام معظم رهبری؛آنچه در انتخابات بسیار مهم است حضور عمومی مردم است؛همه باید در انتخابات شرکت کنند؛این یک وظیفه ملی است.
یکی از پایه های نظام جمهوری اسلامی, انتخابات است مردم سالاری دینی با حرف نمی شود؛ مردم سالاری دینی با شرکت مردم, حضور مردم, اراده مردم, ارتباط فکری و عقلانی و عاطفی مردم با تحولات کشور صورت می گیرد؛ این هم جز با یک انتخابات صحیح و همگانی و مشارکت وسیع مردم ممکن نیست. این مردم سالاری, عامل پایداری ملت ایران است.
انتخابات مشارکت‌آمیز و رقابتی، احساس مسئولیت نظام در مقابل خواسته‌های جامعه را افزایش می‌دهد و موجب افزایش احساس مسئولیت حاکمان در مقابل خواسته‌های جامعه می‌شود.
انتخابات امری بسیار مهم و ضروری می‌باشد که در کنار دیگر ساز و کارهای مشارکت شهروندان به صورت انفرادی یا جمعی، گروهی و صنفی، همچنان به عنوان بارزترین و قابل اندازه‌گیرترین نوع مشارکت مردم در عرصه سیاسی است. انتخابات از یک سو، پایه‌های اجتماعی قدرت سیاسی را نشان می‌دهد و از سوی دیگر، ملاک خوبی برای ارزیابی توزیع قدرت در جامعه است.
انتخابات عام‌ترین، سهل‌ترین و کم هزینه‌ترین نوع مشارکت سیاسی است و یکی از معیارهای مناسب برای کشف میزان مشارکت سیاسی مردم می‌باشد و تا حدودی، انگیزه‌ها و عوامل تشدید کننده مشارکت، همچنین موانع مشارکت مردم را در عرصه فعالیت‌های سیاسی نشان می‌دهد.
از آغاز تشکیل نظام جمهوری اسلامی ایران تاکنون ۱۱ دوره انتخاباتی برگزار شده است که طی این ۱۱ دوره، هفت شخص توانسته‌اند با انتخاب از سوی مردم به عنوان رییس‌جمهور بر صندلی ریاست‌جمهوری ایران تکیه بزنند: ابوالحسن بنی‌صدر، محمدعلی رجایی، آیت‌ا... خامنه‌ای، علی‌اکبر هاشمی‌رفسنجانی، سیدمحمد خاتمی، محمود احمدی‌نژاد و حسن روحانی.
دوازدهمین دوره انتخابات ریاست جمهوری ایران در روز جمعه ۲۹ اردیبهشت ۱۳۹۶ همراه با پنجمین دوره انتخابات شوراهای اسلامی شهر و روستا برگزار خواهد شد. این انتخابات، عرصه دیگری از مشارکت مردم در تعیین سرنوشت کشور و شهر و روستا را نشان می‌دهد که از جنبه سیاست داخلی و خارجی برای کشور اهمیت فراوان دارد.

پیروزی نامزد لیبرال در انتخابات کره

براساس اعلام خبرگزاری یونهاپ نتایج نظرسنجی صورت گرفته پس از انتخابات ریاست جمهوری کره جنوبی از پیروزی "مون جائه-این" لیبرال حکایت دارد.
به گزارش ایسنا به نقل از یونهاپ، براساس نتایج نظرسنجی انجام شده از رای‌دهندگان مون جائه این از حزب لیبرال "دموکراتیک کره" موفق به کسب ۴/۴۱ درصد آرای مردمی شده است.
براساس نظرسنجی انجام شده توسط سه رسانه محلی ام بی سی، کی بی سی و اس بی اس، "هونگ جون پیو" از حزب محافظه‌کار "آزادی کره" با کسب ۳/۲۳ درصد آرا در جایگاه دوم و "آهن چئول سو" از حزب چپ میانه "مردم" با کسب ۸/۲۱ درصد در جایگاه سوم قرار گرفته‌اند.
بر اساس قانون اساسی کره جنوبی انتخابات ریاست جمهوری در یک دور و بر اساس کسب رای بیشتر از سوی یک نماینده برگزار می‌شود.

مدیرکل سیاسی وزارت کشور اعلام کرد

پیش‌بینی مشارکت ۷۰ درصدی در انتخابات

مدیرکل سیاسی وزارت کشور اعلام کرد که پیش‌بینی می‌شود در انتخابات دوازدهمین دوره ریاست جمهوری مشارکت حدود ۷۰ درصدی مردم را داشته باشیم.
به گزارش ایسنا، محمدامین رضازاده در در نشست با احزاب و تشکل‌های سیاسی خوزستان ، اظهار کرد: ایام انتخابات به‌ویژه برای نهادهای مدنی، احزاب و رسانه‌ها ایام پرجنب و جوش است و باید این‌گونه باشد؛ در اصطلاح ایام انتخابات را بهار احزاب و نهادهای مدنی می‌دانند چون نهادهای مدنی و احزاب به‌عنوان پل ارتباطی مردم و حاکمیت نقش ایفا می‌کنند.
وی با بیان اینکه عرصه انتخابات هم برای مردم و هم برای حاکمیت یک رابطه برد – برد است، تصریح کرد: در این عرصه شاهد هستیم که از یک سو مردم با مشارکت در انتخابات و ایفای نقش خود در مدیریت کشور برد می‌کنند و از سوی دیگر نیز با این مشارکت مردم حاکمیت نیز با ارتقاء قدرت ملی خود در مجامع بین‌المللی برد می‌کند.
مدیرکل سیاسی وزارت کشور با بیان اینکه این نشست فقط با موضوع نشست سیاسی و مشارکت حداکثری برگزار شده است، عنوان کرد: این نشست به هیچ وجه به منظور صحبت کردن له یا علیه جریان یا کاندیدای خاصی برگزار نشده است؛ ظاهراً در حال حاضر فضای انتخابات یعنی فضای حقیقی، فاقد شور و نشاط لازم است، با این وجود فضای مجازی در بحث انتخابات بسیار گرم است.
رضازاده ادامه داد: با وجود گرم شدن بحث انتخابات در فضای مجازی، فضای حقیقی هنوز شور و نشاط لازم را به‌دست نیاورده است امیدواریم که این شور و نشاط انتخابات در فضای حقیقی نمایانگر شود.
مدیرکل سیاسی وزارت کشور با اشاره به برگزاری ۳۴ دوره انتخابات مختلف در سال‌های پس از پیروزی انقلاب اسلامی در ایران عنوان کرد: میانگین مشارکت مردم در ۱۱ دوره انتخابات ریاست جمهوری ۶۷,۷ درصد، در ۱۰ دوره مجلس شورای اسلامی ۶۰,۵ درصد، در پنج دوره مجلس خبرگان رهبری ۵۶,۷ درصد و در چهار دوره شوراهای شهر و روستا ۶۰,۴۶ درصد و در سه دوره همه‌پرسی کانون اساسی ۶۰ درصد بوده است؛ بنابراین در انتخابات پیش رو اساساً دغدغه و نگرانی ما بابت مشارکت مردم نیست.
رضازاده ادامه داد: حتی براساس دلایلی می‌توان گفت که در روزهای آتی فضای انتخابات بسیار پرشورتر و با نشاط‌تر خواهد شد و با مشارکت حداکثری مردم در انتخابات ۲۹ اردیبهشت مواجه می‌شویم. رقابت دو جریان اصلی سیاسی درون نظام یعنی اصلاحات و اعتدال و جریان اصولگرا و رقابت کاندیداهای این دو جریان با یکدیگر، تقارن ۲ انتخابات ریاست جمهوری و شوراهای اسلامی شهر و روستا و کشیدن رقابت انتخاباتی به دورافتاده‌ترین روستاها و شهرستان‌ها و رشد آگاهی مردم به‌ویژه در فضای مجازی ازجمله این دلایل است. وی عنوان کرد: پیش‌بینی می‌شود که با توجه به مشارکت ۷۳ درصدی مردم در انتخابات یازدهمین دوره ریاست جمهوری، در انتخابات دوازدهم مشارکت حدود ۷۰ درصدی مردم در انتخابات را داشته باشیم و حدود ۴۰ میلیون نفر از واجدین شرایط در انتخابات مشارکت کنند.

۵۶ میلیون نفر واجد شرایط رای دهی

رییس ستاد انتخابات کشور هم گفته که ۵۶ میلیون و ۴۱۰ هزارو ۲۳۴ نفر واجدان شرایط حضور در انتخابات ۲۹ اردیبهشت هستند. علی اصغر احمدی در گفت‌وگو با ایسنا، اظهار کرد: از این تعداد ۱ میلیون و ۳۵۰ هزارو ۲۹۴ نفر رأی اولی خواهند بود.
وی در ادامه خاطرنشان کرد: طبق قانون هم ملاک جمعیت هر روستا و شهر برای برگزاری انتخابات و تشکیل شوراهای شهر و روستا آخرین سرشماری مرکز آمار ایران است و سرشماری در سال ۹۵ انجام شده و جمعیت تمام روستاها و شهرها به فرمانداران و بخشداران ابلاغ شده است.
احمدی ادامه داد: حدود ۵۵ میلیون نفر در انتخابات سال ۹۴ واجد شرایط رأی دادن بودند که در این ۱۵ ماهه تعدادی از هموطنان دار فانی را وداع گفتند ولی تعداد رأی اولی‌ها هم به واجدان شرایط اضافه شده و تعداد واجدان شرایط به ۵۶ میلیون و ۴۱۰ هزارو ۲۳۴ نفر رسیده است. بر اساس قانون تمامی کسانی که متولد ۲۹ اردیبهشت ۷۸ و قبل از آن هستند با در دست داشتن اصل شناسنامه و شماره ملی می‌توانند در انتخابات شرکت کنند. از همه واجدان شرایط دعوت می‌کنم که با در دست داشتن اصل شناسنامه و شماره ملی خود در ۲۹ اردیبهشت پای صندوق‌های رأی حاضر شوند. معاون سیاسی وزیر کشور با اشاره به اینکه ممکن است برخی از هموطنان برای تعویض شناسنامه اقدام کرده باشند یا شناسنامه آنها مفقود شده باشد، خاطرنشان کرد: من از این افراد می‌خواهم به ثبت احوال مراجعه کنند تا شناسنامه خودرا دریافت کنند و این کار را به روز انتخابات موکول نکنند. ثبت احوال هم در این زمینه آمادگی کامل دارد.
احمدی در پایان افزود: در داخل کشور هیچ کس نمی‌تواند با ارایه گذرنامه در انتخابات شرکت کند اما هموطنانمان در خارج از کشور چنانچه شناسنامه نداشته باشند قانون به آنها اجازه داده است با گذرنامه در انتخابات ریاست جمهوری برای یک بار شرکت کنند.

برخی عملکرد ندارند عصبانی می شوند

حجت الاسلام ابراهیم رئیسی کاندیدای انتخابات ریاست‌جمهوری گفت: اگر دولت، مردم و جوانان را به عنوان کلید حل مشکلات قبول داشت، قطعا وضعیت کشور به اینجا نمی‌رسید.
به گزارش تسنیم حجت‌الاسلام سیدابراهیم رئیسی که در ورزشگاه امام علی(ع) زاهدان و در جمع مردم این شهر سخن می‌گفت با بیان اینکه چرا اینقدر از حضور یک کاندیدا در صحنه عصبانی هستید و پرخاشگری می کنید، گفت: می‌گویند می‌خواهند در خیابان ها دیوار بکشند؛ چرا عقل مردم را دست کم می‌گیرید؟
وی ادامه داد: چرا اینقدر از حضور یک کاندیدا در صحنه عصبانی هستید و پرخاشگری می‌کنید؟ این را همه احساس می‌کنند.شما از دست کارگرانی عصبانی هستید که به شما اعتراض می کنند یا فقرایی که از شما انتقاد دارند؟چرا عصبانی هستید؛ مردم امروز می گویند «یک اختلاس کم بشود مسکن مهر حل می شود».
رئیسی افزود: نباید اینگونه با عقول مردم برخورد کرد و این توهین به مردم است؛ به جای این عصبانیت بگویید چقدر شغل تولید کرده اید؟مردم را از رقیب نترسانید؛ آنی که خطرناک است دست اندازی به بیت المال و نگاه به بیگانگان است؛ باید از بیکاری جوانان ترسید.
وی گفت: معتقدیم فقر مطلق با همین بنیان‌های اقتصادی قابل حل بوده و بسترهای فساد زا در کشور قابل اصلاح است.آنچه فکر می‌کنیم با توجه به ظرفیت استان باید انجام شود سرمایه گذاری در مرکبات با صنایع تبدیلی و بسته‌بندی‌های درست است.ما نفت خام را نباید به دیگران بدهیم بلکه باید آن را تبدیل کنیم تا کشور ثروتمندی باشیم.

انتقاد میرسلیم از افتتاح راه آهن همدان

مصطفی میرسلیم کاندیدای ریاست جمهوری نسبت به افتتاح خط آهن تهران به همدان که روز دوشنبه توسط حسن روحانی انجام گرفت انتقاد کرده و گفته: باعث افتخار است که راه آهن به همدان برسد، اما چه اصراری دارید که این قدر با عجله افتتاح کنید؟ بعضی از طرح ها چندین بار رونمایی شدند.
به گزارش ایسنا، او که در جمع دانشجویان دانشگاه اصفهان سخن می گفت افزود: دولت تنها توانسته است خودش را اداره کند، چرا یک سوم از سفرهای آقای رئیس جمهور در موسم انتخابات صورت گرفته است؟
این کاندیدای انتخابات ریاست‌جمهوری در ادامه گفت: به من ایراد نگیرید که چرا با دولت های خاتمی، احمدی‌نژاد و روحانی همکاری کردم. این نشان دهنده جهت‌گیری سیاسی من نیست بلکه در همه دولت‌ها از حیثیت دانشگاهی خود آبرو گذاشتم تا به کشورم خدمت کنم.
وی همچنین گفت: اقتصاد مقاومتی عدم اتکا به فروش نفت خام را عنوان کرده است، اما در مناظره جمعه هفته پیش افتخار می کند که فروش نفت خام را به ۲,۵ میلیون بشکه رسانده‌اند. این اقتصاد مقاومتی نیست، نفت و گاز برای سوزاندن ساخته نشده است. سوزاندن نفت و گاز مثل سوزاندن اسکناس است.
میرسلیم گفت: باید کار را به جایی برسانیم که مناطق مختلف در پیشرفت از یکدیگر سبقت بگیرند. ۵۰ درصد اقتصاد کشور در تهران است و یک‌پنجم جمعیت در این نقطه تراکم دارد. این غلط است، اما عدالت به دست کسانی که خودشان روش های ناعادلانه دارند اتفاق نمی‌افتد.

خبر

هشدار مرکز پژوهش های مجلس به نتیجه وعده های انتخاباتی قیمت بنزین سه برابر می شود

رئیس مرکز پژوهش‌های مجلس ایران در نامه‌ای به یکی از نامزدهای انتخابات ریاست جمهوری ایران از اظهارات او درباره افزایش مبلغ یارانه‌های نقدی انتقاد کرده و درباره عواقب آن هشدار داده است.
کاظم جلالی در نامه‌ای به محمدباقر قالیباف با تاکید بر اینکه هرگونه پرداخت یارانه نیازمند تصویب مجلس است آورده که «برخی محاسبات انجام شده نشان می‌دهد اگر یارانه نقدی فقط بخواهد دو برابر شود و منابع آن از محل افزایش قیمت بنزین تامین شود، نرخ این فرآورده به حدود لیتری ۳۰۰۰ تومان افزایش خواهد یافت.
محمدباقر قالیباف وعده داده که در صورت پیروزی در انتخابات، مبلغ پرداختی یارانه‌ها را سه برابر کند و به ۱۵۰ هزار تومان برساند.
این کاندیدای دوازدهمین دوره انتخابات ریاست جمهوری گفته که "از سال ۸۹ تاکنون هزینه های زندگی ۳ برابر شده، خود دولت هم بودجه جاری اش را ۳ برابر افزایش داده است. این به معنی آن است که ۴۵ هزار و ۵۰۰ تومان درحال حاضر ارزش سال ۸۹ را ندارد و امروز در حقیقت این مبلغ ۱۵۰ هزار تومان شده است".

قالیباف وعده داد

نخستین اقدام من رفع بیکاری استان های محروم است

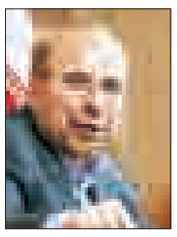

نامزد دوازدهمین دوره انتخابات ریاست جمهوری گفت: نخستین اقدام من در دولت سر و سامان دادن به بیکاری خواهد بود و این کار را از مناطق محروم و مرزی شروع می‌کنم.
محمدباقر قالیباف در جمع اهالی کردستان در مسجد الرحمان تهران گفت: امروز بحران اقتصادی دامن همه را گرفته است، بیکاری کُرد و ترک و بلوچ و عرب و فارس نمی‌شناسد و همه با آن روبرو هستند. وی اضافه کرد: قول شرف می‌دهم نگاه ما به ایرانی بودن و انسانیت است نگاه ما این نیست که چه کسی چه دین مذهب و قومیتی دارد قبل از همه چیز برای ما این مهم است که انسان و ایرانی هستند
.قالیباف تاکید کرد: ما حتما با قاچاقیانی که جز ۴ درصد هستند به جد برخورد می‌کنیم و منظور از قاچاقچی کسانی هستند که هزارتا هزارتا کانتینر کالای قاچاق وارد کشور می کنند نه کسانی که در مرزها در محرومیت و پای پیاده برای درآوردن خرج زندگی خود تلاش می‌کنند.

اعتراض به فعالیت انتخاباتی مدیران دولتی

۴۶ نفر از نمایندگان مجلس در تذکر کتبی مشترک به رئیس جمهور و وزیر کشور خواستار مقابله با اقدامات غیرقانونی مدیران دولتی در انتخابات شدند.به گزارش مهر، در پایان جلسه علنی دیروز مجلس تذکرات کتبی نمایندگان به رئیس جمهور و مسئولان اجرایی از سوی هیات رئیسه مجلس قرائت شد.
سیدمحمدجواد ابطحی نماینده مردم خمینی شهر به همراه ۴۵ نماینده دیگر در تذکر مشترک به رئیس جمهور و وزیر کشور بر ضرورت اقدام فوری برای جلوگیری از اقدامات گسترده خلاف قانون در انتخابات ریاست جمهوری و دخالت سازمان ها و دستگاه های دولتی علیه نامزدها تاکید کردند.
در این تذکر آمده است؛ در ماده ۶۸ قانون انتخابات ریاست جمهوری به صراحت استفاده از وسایل و امکانات وزارتخانه ها و ادارات، شرکت های دولتی و موسسات وابسته به دولت و نهادها و موسساتی که به هر مقدار از بودجه عمومی استفاده می کنند ممنوع و جرم تلقی شده و در تبصره دو همین ماده تاکید شده است ادارات و سازمان ها و ارگان های دولتی و نهادها و اعضای آنها با ذکر سمت خود حق ندارند که علیه هیچ یک از نامزدهای انتخابات اعلامیه، اطلاعیه یا پلاکارد بدهند؛ اما شاهد هستیم که دستگاه های اجرایی دولتی به صورت گسترده با صدور اطلاعیه های گوناگون و روسای آنها مانند وزرا و معاونین وزرا، مدیران کل، استانداران و فرمانداران با مصاحبه یا اعمال محدودیت در تبلیغات شهری و فضای مجازی اقدام می کنند که خلاف صریح قانون است و ضروری است اقدام از اجتناب از این رفتارهای غیرقانونی به عمل آید.

هیأت موضوع قانون تعیین تکلیف وضعیت ثبتی اراضی و ساختمان‌های فاقد سند رسمی
آگهی موضوع ماده ۳ قانون و ماده ۱۳ آیین‌نامه قانون تعیین تکلیف وضعیت ثبتی اراضی و ساختمان‌های فاقد سند رسمی
برابر رأی شماره ۹۵/۱۹۱۲ مورخ ۹۵/۸/۳ هیأت اول موضوع قانون تعیین تکلیف وضعیت ثبتی اراضی و ساختمان‌های فاقد سند رسمی مستقر در واحد ثبتی حوزه ثبت ملک اسدآباد تصرفات مالکانه و بلامعارض متقاضی خانم شازینب شامی فرزند یارمحمد به شماره شناسنامه ۱۹۹ صادره از اسدآباد در ششدانگ یک باب ساختمان به مساحت ۳۶/۱۶ مترمربع در قسمتی از پلاک ۱۴۳۸اصلی واقع در اسدآباد خیابان کاشانی بالاتر از مدرسه آزادگان خریداری باواسطه از مالک رسمی آقای فتح‌الله اکبری محرز گردیده است. لذا به منظور اطلاع عموم مراتب در دو نوبت به فاصله ۱۵ روز آگهی می‌شود، در صورتی که اشخاص نسبت به صدور سند مالکیت متقاضی اعتراضی داشته باشند می‌توانند از تاریخ انتشار اولین آگهی به مدت دو ماه اعتراض خود را به این اداره تسلیم و پس از اخذ رسید، ظرف مدت یک ماه از تاریخ تسلیم اعتراض، دادخواست خود را به مراجع قضایی تقدیم نمایند. بدیهی است در صورت انقضای مدت مذکور و عدم وصول اعتراض طبق مقررات سند مالکیت صادر خواهد شد.(م‌الف ۱۳۱۶)
تاریخ انتشار نوبت اول: ۱۳۹۶/۲/۲۰
تاریخ انتشار نوبت دوم: ۱۳۹۶/۳/۴
کامران متقی
رئیس ثبت اسناد و املاک اسدآباد

آگهی حصر وراثت
آقای امیرحسین جلیلی خردمند دارای شماره شناسنامه ۱۸۶۷ به شرح دادخواست کلاسه ۱۱۲/۷۲/۹۶ح از این حوزه درخواست گواهی حصروراثت نموده و چنین توضیح داده که شادروان اسداله جلیلی‌خردمند به شماره شناسنامه ۲ در تاریخ ۱۳۸۷/۲/۱۶ در اقامتگاه دائمی خود بدرود زندگی گفته ورثه حین‌الفوت آن متوفی/متوفیه منحصر است به: ۱- امیرحسین جلیلی خردمند فرزند اسداله به شماره شناسنامه ۱۸۶۷ متولد ۱۳۶۴ صادره از همدان پسر متوفی ۲- محمد جلیلی خردمند فرزند اسداله به شماره شناسنامه ۵۱۵۹ متولد ۱۳۴۵ صادره از همدان پسر متوفی ۳- مهدی جلیلی خردمند فرزند اسداله به شماره شناسنامه ۱۱۵۷۱ متولد ۱۳۵۸ صادره از همدان پسر متوفی ۴- بتول جلیلی خردمند فرزند اسداله به شماره شناسنامه ۶۶۳ متولد ۱۳۴۲ صادره از همدان دختر متوفی ۵- معصومه جلیلی خردمند فرزند اسداله به شماره شناسنامه ۴۷۶۶ متولد ۱۳۴۷ صادره از همدان دختر متوفی ۶- طیبه جلیلی خردمند فرزند اسداله به شماره شناسنامه ۴۷۶۷ متولد ۱۳۵۰ صادره از همدان دختر متوفی ۷- منصوره جلیلی خردمند فرزند اسداله به شماره شناسنامه ۹۳۵۹ متولد ۱۳۵۶ صادره از همدان دختر متوفی ۸- زهرا جلیلی خردمند فرزند اسداله به شماره شناسنامه ۳۸۶۱ متولد ۱۳۶۲ صادره از همدان دختر متوفی ۹- فاطمه دهقانی فرزند حسن به شماره شناسنامه ۸۷۲ متولد ۱۳۲۶ صادره از فامنین همسر متوفی اینک با انجام تشریفات مقدماتی درخواست مزبور را در یک نوبت آگهی می‌نماید تا هر کسی اعتراضی دارد و یا وصیتنامه از متوفی نزد او باشد از تاریخ نشر نخستین آگهی ظرف یک ماه تقدیم دارد والا گواهی صادر خواهد شد. (م‌الف ۲۹۵)
رئیس حوزه شماره ۱۱۲ شورای حل اختلاف فامنین

هیأت موضوع قانون تعیین تکلیف وضعیت ثبتی اراضی و ساختمان‌های فاقد سند رسمی
آگهی موضوع ماده ۳ قانون و ماده ۱۳ آیین‌نامه قانون تعیین تکلیف وضعیت ثبتی اراضی و ساختمان‌های فاقد سند رسمی
برابر رأی شماره ۱۳۹۶۶۰۳۲۶۰۰۱۰۰۰۰۵۹ هیأت موضوع قانون تعیین تکلیف وضعیت ثبتی اراضی و ساختمان‌های فاقد سند رسمی مستقر در واحد ثبتی حوزه ثبت ملک همدان-ناحیه یک تصرفات مالکانه و بلامعارض متقاضی آقای مصطفی لطفی فرزند غلام به شماره شناسنامه ۲۷۲۱ صادره از همدان در یک باب ساختمان مسکونی به مساحت ۲۲۰/۱۹ مترمربع در قسمتی از پلاک ۱۱۸۷ فرعی از ۵ اصلی واقع در همدان جاده قدیم دره مراد بیگ حومه بخش یک خریداری از مالک رسمی محرز گردیده است. لذا به منظور اطلاع عموم مراتب در دو نوبت به فاصله ۱۵ روز آگهی می‌شود، در صورتی که اشخاص نسبت به صدور سند مالکیت متقاضی اعتراضی داشته باشند می‌توانند از تاریخ انتشار اولین آگهی به مدت دو ماه اعتراض خود را به این اداره تسلیم و پس از اخذ رسید، ظرف مدت یک ماه از تاریخ تسلیم اعتراض، دادخواست خود را به مراجع قضایی تقدیم نمایند. بدیهی است در صورت انقضای مدت مذکور و عدم وصول اعتراض طبق مقررات سند مالکیت صادر خواهد شد.(م‌الف ۴۷۰)
تاریخ انتشار نوبت اول: ۱۳۹۶/۲/۶
تاریخ انتشار نوبت دوم: ۱۳۹۶/۲/۲۰
علی زیوری
رئیس ثبت اسناد و املاک

آگهی حصر وراثت
آقای حبیب رضیئی فرزند محمدتقی دارای شماره شناسنامه ۲۴۲۷۶ به شرح دادخواست کلاسه ۹۶۰۱۷۲ از این حوزه درخواست گواهی حصروراثت نموده و چنین توضیح داده که شادروان محمدتقی رضیئی به شماره شناسنامه ۱۲۸۶ در تاریخ ۱۳۷۹/۸/۲۴ در اقامتگاه دائمی خود بدرود زندگی گفته ورثه حین‌الفوت آن متوفی/متوفیه منحصر است به: ۱- کبری جوکار فرزند طهماسب به شماره ملی ۳۹۳۰۶۹۳۴۹۶ همسر متوفی ۲- حبیب رضیئی فرزند محمدتقی به شماره ملی ۳۹۳۰۲۴۵۷۵۲ پسر متوفی ۳-مجید رضیئی فرزند محمدتقی به شماره ملی ۳۹۳۰۱۶۵۳۵۱ پسر متوفی ۴-سعید رضیئی فرزند محمدتقی به شماره ملی ۳۹۳۲۶۳۱۱۵۳ پسر متوفی ۵-فاطمه رضیئی فرزند محمدتقی به شماره ملی ۳۹۳۲۶۴۵۵۶۱ دختر متوفی ۶-شهناز رضیئی فرزند محمدتقی به شماره ملی ۳۹۳۲۶۰۴۹۹۷ دختر متوفی ولاغیر اینک با انجام تشریفات مقدماتی درخواست مزبور را در یک نوبت آگهی می‌نماید تا هر کسی اعتراضی دارد و یا وصیتنامه از متوفی نزد او باشد از تاریخ نشر نخستین آگهی ظرف یک ماه تقدیم دارد والا گواهی صادر خواهد شد. (م‌الف ۱۱۲۹)
رئیس حوزه شماره ۱۱۱ شورای حل اختلاف ملایر

آگهی حصر وراثت
آقای عین‌اله محمدپور دارای شماره شناسنامه ۱۰۶۲۴ به شرح دادخواست کلاسه ۱۲۶/۹۶ش۱۱۲ح از این حوزه درخواست گواهی حصروراثت نموده و چنین توضیح داده که شادروان ذبیح‌اله محمدپور به شماره شناسنامه ۳۰ در تاریخ ۹۵/۱۲/۲۵ در اقامتگاه دائمی خود بدرود زندگی گفته ورثه حین‌الفوت آن متوفی/متوفیه منحصر است به: ۱- ذکریا محمدپور فرزند ولی‌اله به شماره شناسنامه۷۴ متولد۱۳۳۷ برادر متوفی ۲-نبی‌اله محمدپور فرزند ولی‌اله به شماره شناسنامه۲۶ متولد۱۳۴۱ برادر متوفی ۳-عزت‌اله محمدپور فرزند ولی‌اله به شماره شناسنامه۹۶۷۵ متولد۱۳۴۹ برادر متوفی ۴-عین‌اله محمدپور فرزند ولی‌اله به شماره شناسنامه۱۰۶۲۴ متولد۱۳۵۴ برادر متوفی ۵-فردوس محمدپور فرزند ولی‌اله به شماره شناسنامه۶۰۳۷ متولد۱۳۳۳ خواهر متوفی ۶-ملقا محمدپور فرزند ولی‌اله به شماره شناسنامه۶۹۶۳ متولد۱۳۳۹ خواهر متوفی ۷-لیلا محمدپور فرزند ولی‌اله به شماره شناسنامه۷۷ متولد۱۳۶۰ خواهر متوفی اینک با انجام تشریفات مقدماتی درخواست مزبور را در یک نوبت آگهی می‌نماید تا هر کسی اعتراضی دارد و یا وصیتنامه از متوفی نزد او باشد از تاریخ نشر نخستین آگهی ظرف یک ماه تقدیم دارد والا گواهی صادر خواهد شد. (م‌الف ۱۴۹۸)
رئیس حوزه شماره ۱۱۲ شورای حل اختلاف لالجین

آگهی حصر وراثت
آقای اردشیر شاه دوستی‌فرد دارای شماره شناسنامه ۱۹ به شرح دادخواست کلاسه ۱۱۱/۸۵/۹۶ از این حوزه درخواست گواهی حصروراثت نموده و چنین توضیح داده که شادروان خانعلی شاه دوستی فرد به شماره شناسنامه ۲۲۴ در تاریخ ۱۳۸۶/۵/۲۳ در اقامتگاه دائمی خود بدرود زندگی گفته ورثه حین‌الفوت آن متوفی/متوفیه منحصر است به: ۱- متقاضی گواهی حصر وراثت با مشخصات فوق‌الذکر پسر متوفی ۲- علیشاه شاه‌دوستی‌فرد فرزند خانعلی به شماره شناسنامه۵ صادره از بهار متولد ۱۳۳۹ پسر متوفی ۳-علی زیوری فرد فرزند خانعلی به شماره شناسنامه۵۲۵ صادره از بهار متولد ۱۳۳۲ پسر متوفی ۴-کبری شاه دوستی فرد فرزند خانعلی به شماره شناسنامه۵۵۹ صادره از بهار متولد ۱۳۳۵ دختر متوفی ۵-اقدس امیدی راغب فرزند خانعلی به شماره شناسنامه۴۹۴ صادره از بهار متولد ۱۳۲۷ دختر متوفی ولاغیر اینک با انجام تشریفات مقدماتی درخواست مزبور را در یک نوبت آگهی می‌نماید تا هر کسی اعتراضی دارد و یا وصیتنامه از متوفی نزد او باشد از تاریخ نشر نخستین آگهی ظرف یک ماه تقدیم دارد والا گواهی صادر خواهد شد. (م‌الف ۱۴۹۶)
رئیس حوزه شماره ۱۱۱ شورای حل اختلاف صالح‌آباد

پیام تاریخ، تمدن و فرهنگ مادستان
The Message Of Madestan's History & Civilization & Culture
روزنامه همدان پیام
۵
چهارشنبه ● ۲۰ اردیبهشت ماه ۱۳۹۶ ● شماره ۲۹۰۷
مادستان
madestan@hamedanpayam.com

مبارزه با سن گندم در ۲۸ هزار هکتار از مزارع ملایر

مدیر جهاد کشاورزی شهرستان ملایر از طرح مبارزه با سن گندم در ۲۸ هزار هکتار از مزارع ملایر خبر داد.

غلامحسین تقوی با اشاره به اینکه در سال زراعی ۹۶-۹۵ بیش از ۴۴ هزار و ۵۰۰ هکتار از اراضی این شهرستان زیر کشت انواع غلات از جمله گندم و جو قرار گرفته است، اظهار کرد: در این زمینه پیش‌بینی می‌شود بیش از ۴۵ هزار تن گندم و جو در سال زراعی جاری در شهرستان ملایر تولید شود. وی با اشاره به اینکه از این میزان اراضی ۳۷ هزار هکتار آن زیر کشت گندم است،گفت: با توجه به کاهش بارندگی‌های در زمان فصل رویش محصول در آبان و آذرماه سال گذشته پیش بینی می‌شود امسال از نظر برداشت محصولات گندم و جود شـــاهد کاهش ۲۰ درصدی برداشت باشیم. به گزارش فارس، وی در ادامه با اشاره به طرح مبارزه با سن غلات در شهرستان ملایر افزود: با توجه به تغییرات آب هوایی مبارزه با سن غلات از ۱۲ فروردین ماه در مزارع شهرستان ملایر آغاز شده و تا تیرماه ادامه دارد. تقوی از پیش بینی مبارزه علیه سن مادر در ۲۸ هزار هکتار از مزارع گندم و جوی شهرستان ملایر خبر داد و گفت: تا کنون ۱۲ هزار هکتار از مزارع شهرســـتان ملایر علیه سن مادر سمپاشی شده است. وی سن گندم را مهمترین آفات گندم و جو در ایران دانست و افزود: این آفت در اکثر مناطق گندم کاری ایران انتشار داشته و خسارت مربوط به سن معمولی گندم تاریخچه بسیار طولانی دارد. مدیر جهاد کشاورزی شهرستان ملایر اضافه کرد: سال گذشته سرمازدگی در فصل بهار را داشتیم که امسال نسبت به سال گذشته تا کنون سرما زدگی آنچنانی نداشته‌ایم و در صورت نبود سرما زدگی در هفته‌های آتی پیش بینی می‌شود شاهد رشد تولید محصولات باغی و انگور در شهرستان باشیم.

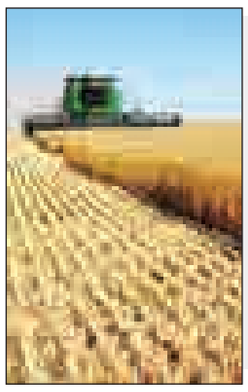

کاهش ۲/۵ درصدی ازدواج در ملایر

پس از بیســـت ســـال آمار طلاق شش درصد در اســـتان همـــدان کاهش یافت که این امر جای امیدواری دارد و نشـــان دهنده این امر است که مسئولان استانی در فرهنگ سازی نیز خوب و به جا عمل کرده اند.

امـــا چیزی که وجـــود دارد فقط امار طلاق نیست، در کنار طلاق امری هم چون ازدواج وجود دارد که متاسفانه کاهش این آمار جای نگرانی دارد و ضعف های دیگری را گوشزد می کند.

رئیـــس اداره ثبت‌احوال شهرســـتان ملایر به کاهش ۲،۵ درصدی ازدواج نســـبت به مدت مشابه سال قبل اشاره کرد و گفت: به ازای هر ۴ واقعه ازدواج در شهرستان، یک ازدواج به طلاق منجر می‌شود.

بابک بختیـــاری با بیان اینکه متأســـفانه در ســـال گذشته با افزایش ۷،۵ درصدی طلاق در سطح شهرستان مواجه بودیم به گونه‌ای که ســـال گذشته ۶۸۵ واقعه طلاق در ملایر ثبت شـــد، افزود: در سال ۹۵ روزانه به طور میانگین تعداد ۲ مورد طلاق در شهرســـتان ملایر به ثبت رسید.

وی با بیان اینکه در ســـال گذشـــته به طور میانگین روزانه ۸ واقعه ازدواج در سال ۹۵ در شهرستان به ثبت رسیده است، ادامه داد: سال ۹۵ حدود ۲ هزار و ۷۹۷ واقعه ازدواج در شهرستان به ثبت شد.

به گزارش ایســـنا، رئیـــس اداره ثبت‌احوال ملایر به ثبت ۵ هـــزار و ۴۰۲ واقعه ولادت در ملایر طی سال گذشته اشاره و اظهار کرد: طی این مدت ۲ هزار و ۷۹۳ پسر و ۲ هزار و ۶۰۹ دختر متولد شده است.

بختیاری خاطرنشـــان کـــرد: ۹۹،۸ درصد ولادت‌ها در مهلت قانونی به ثبت رســـیده که از این میزان، ۶۳،۵ درصد شهری و ۳۶،۵ درصـــد ولادت‌هایی بوده که در روســـتاها رخ داده اســـت. وی به کاهش ۵،۵ درصدی ولادت‌های ثبت شده در سال گذشته اشاره کرد و گفت: در سال ۹۵ به طور میانگین در هر شبانه‌روز ۱۵ نوزاد در ملایر متولد شد.

بختیاری در ادامه با اشـــاره به اینکه روزانه ۵ واقعه فوت در شهرســـتان ملایر به ثبت رســـیده اســـت، عنوان کرد: آمار فوتی‌های سال ۹۵ نسبت به مدت مشابه سال قبل ۱۴ درصد افزایش داشته است.

رئیس اداره ثبت‌احـــوال ملایر با بیان اینکه طی سال گذشته ۱۷۹۶ مورد واقعه وفات در سطح شهرستان ملایر به ثبت رسید، افزود: از ایـــن ۹۸۳ واقعه فوت مربوط به مردان و ۸۱۳ مورد مربوط به زنان بوده است.

وی با اشـــاره به اینکه از ابتدای آغاز طرح صدور کارت ملی هوشمند تا کنون ۵۹ هزار و ۹۴۴ کارت در سطح این شهرستان صادر شده است، خاطرنشان کرد: در سال گذشته حـــدود ۴۹ هزار و ۳۴۲ مورد درخواســـت کارت ملی هوشمند دریافت شد که از این تعداد تا کنـــون ۵۴ هزار و ۱۹۰ کارت ملی هوشمند تحویل متقاضیان شده است و این روند ادامه دارد.

رئیس اداره ثبت‌احـــوال ملایر با بیان اینکه ۳ دفتر پیشخوان دولتی برای صدور کارت ملی هوشـــمند و ۴ دفتـــر در حوزه صدور شناســـنامه مکانیزه در شهرستان ملایر فعال اســـت، تصریح کرد: در سال گذشته حدود ۱۳ هزار و ۷۱۸ جلد شناســـنامه مکانیزه در شهرستان صادر و تحویل متقاضیان شد.

۶۵۰۰ هکتار از اراضی تویسرکان علیه سن غلات سم پاشی شدند

باتوجـــه بـــه بارش‌های پاییـــزه که با تاخیر شروع شـــد و در زراعت دیم با ۳۰ درصـــد کاهش تولید مواجه شـــدیم که ۶ هـــزار و ۵۰۰هکتار از اراضـــی گندم و جو تویسرکان علیه سن غلات مادر سم پاشی شـــدند و پوره ســـن چند روز دیگر انجام وهشـــدارهای لازم برای ســـم پاشـــی به کشاورزان داده خواهد شد .

رییـــس جهادکشـــاورزی شهرســـتان تویســـرکان درگفتگو باهمدان پیام گفت: کشـــت ۹۰۰هکتـــار چغندر کـــه از این طریق تولیـــد ۴۵ هزار تـــن چغندرپیش بینی می‌شـــود همچنین ســـطحی معادل ۶۵۰هکتار زیرکشـــت ســـیر رفته اســـت و امیـــدآن داریـــم درآمـــد خوبی برای کشاورزان باشـــد البته با کم کردن دست واســـطه و جلوگیـــری از قاچاق کالا این امر انجام خواهد شد.

مسعود اکبری بابیان اینکه ۱۰هکتارازاراضی تویسرکان زیرکشـــت زعفران رفته است افزود:طی دوسال گذشـــته ۲هکتاربوده که این کشت افزایش پیدا کرده است .

کشـــت کلزا بـــرای اولیـــن بار درتویسرکان

وی باتوجـــه بـــه وابســـتگی ۸۰ درصدی کشـــوربه واردات روغن نباتی و همچنین تاکید فرمایشات مقام رهبری درخصوص اقتصاد مقاومتی بیان کرد: تویسرکان دراین زمینه موفق بـــوده و۲۳۵هکتاردانه روغنی کلزا برای اولین بار درشهرستان زیرکشت رفته است که سال گذشـــته ۳۰هکتاربوده است.

به گفته رئیس جهادکشـــاورزی شهرستان تویســـرکان پیـــش بینی می‌شـــود حداقل هزارتن دانه روغنی ازســـطح تولید شـــود و بایدســـعی کـــرد موانع کشـــت کلزا که محصولی کم آب براســـت از جلوی پای کشاورزان برداشته شود و ادوات لازم رادر اختیار متقاضیان قرارداده که این امر باعث استقبال مردم می‌شود.

اکبـــری افزود:بـــازده گلخانه فرســـفج که ۱۲واحد به بهره برداری رســـیده و۵ واحد دیگر طـــی ۲ماه آینـــده به بهـــره برداری می‌رســـد همچنین دربخـــش گلخانه آماده واگـــذاری گلخانـــه باتســـهیلات ویژه به متقاضیان هستیم.

تسهیلات کم بهره به کشاورزان تویسرکانی

اکبری بابیـــان این موضوع که درســـال گذشـــته ۳میلیـــارد و پانصـــد میلیـــون تومان تســـهیلات مکانیزاســـیون در اختیار کشاورزان قرار دادیم گفـــت: همچنان درســـال جاری آمـــاده ارائه تسهیلات به کشاورزان برای خرید ادوات کشاورزی دربخش زراعت ،دام وطیـــور، باغبانی وشـــیلات درکمترین فرصت ممکن به کشـــاورزان شهرستان پرداخت میشود.

بـــه گفته وی باتوجه بـــه اینکه دربخش کشـــاورزی بخصـــوص باغـــداران تویســـرکان بصورت سنتی ودستی انجام میشود و مکانیزاســـیون بسیارضعیف است با اســـتفاده ازاین تسهیلات ادوات خوبی راخریداری و کشـــاورزی علمی واساسی داشته باشند.

سرشـــاخه کاری درختان گردو درتویسرکان

اکبری درادامه با اشـــاره به طرح سرشاخه کاری درختان گردو گفت: سرشاخه کاری راهـــکار نجـــات درختان گـــردو در برابر خسارات ســـرمازدگی و مشکلات نگرفتن گردو و تنوع تولید سرشاخه کاری و پیوند ارقام مقاوم و خوش بار درختان است.

رییس جهادکشاورزی شهرستان تویسرکان بیان کرد: اواخر سال گذشته این طرح شروع گردید و کشاورزان آموزشهای اولیه رادیدند و در کنار این آموزش اولیه، آموزش تکمیلی داده شد که طرح سرشـــاخه کاری درحال انجام اســـت. اکبری با بیـــان اینکه موانعی دراین طرح وجود داشـــت که مانع رسیدن به اهداف بلند مدت شد که می‌توان به نبود تســـهیلات واعتباراتی برای این طرح اشاره کرد که خوشـــبختانه با پیگیری‌های انجام شـــده این طرح در ردیف اعتبار ویژه قانون بودجه کشور قرارگرفت و امیدواریم درسال جاری این سیکل کاری در زمان ۵ساله این طرح به‌طور صد در صد انجام گیرد.

خبر کوتاه

افزایش ضریب مکانیزاسیون در بخش کشـــاورزی نهـــاوند

مدیر جهادکشاورزی شهرستان نهاوند از مکانیزه نمودن فعالیتهای کشاورزی با هدف کاهش هزینه ها و افزایش بهره وری خبر داد.

احمدباقری اظهار داشـــت: بر همین اساس سازمان جهاد کشاورزی ۵میلیاردو ۶۰۰ میلیون تومان اعتبار برای خرید ماشین آلات در اختیار شهرســـتان نهاوند قرار داده است که تا این کنون رقم قابل توجهی از این رقم جذب شده است.

وی افزود: اعتبار هزینه شده درجهت خرید انواع کمباین،تراکتورهای ســـبک و ســـنگین، ادوات باغی، ســـمپاش و تجهیزات مرغداری و دامداری هزینه شده است. وی تعداد تراکتور واگذار شده به متقاضیان را ۸۰ دستگاه وسایر ادوات را ۴۰ دستگاه اعلام نمود و اظهار داشت: شهرستان نهاوند در جذب اعتبارات مکانیزاسیون کشاورزی از شرایط خوبـــی برخوردار اســـت. باقری از همکاری و مســـاعدت بانکهای شهرســـتان تشکر کرد. وی همچنین از تأمین ۱۲ میلیون لیتر سوخت با کمک شـــرکت فرآورده های نفتی جهت اســـتفاده در ماشین آلات کشاورزی خبر داد

افتتاح استخر ۱۱۵هزار قطعه ایی در روستای لک لک اسدآباد

مســـئول جهاد سازندگی شهرستان اسدآباد از افتتاح استخر ماهی ۱۵ هـــزار قطعه ماهی هفتصد گرمی و ۱۰۰هزار قطعه ماهی ده گرمی خبر داد

حمیدرضا رضایی با بیان اینکه این طرح در روســـتای لک لک ایجاد شده اســـت، افزود: با اجرای این طرح برای ۴ نفر اشتغال ایجاد شده اســـت. وی یادآور شـــد: برای اجرای این طـــرح ۲۰ میلیون تومان تســـهیلات پرداخت شده است. رضایی همچنین به افتتاح یک واحد مرغ بومی نیز اشـــاره کرد و افزود: این واحد نیز با ظرفیت ۵۰۰ قطعه در روستای حسام اباد اجرا شده است.

تولید ۳میلیون و ۵۰۰هزار فیلتر هوا درتویسرکان

کارخانه فیلتر سرکان واقع درتویسرکان با اشتغال ۲۱۰نفر سالانه ۳میلیون و ۵۰۰هزار انواع فیلتر هوا وروغن تولید می نماید

فرماندارتویســـرکان به مناســـبت هفته کارگر درجمع کارکنان فیلتر ســـرکان گفت : تویســـرکان علاوه بر محصول گـــردو با برند فیلتر سرکان نیز می شناســـند وخدا را شکر می‌کنیم که این واحد تولیدی روبه توسعه وپیشرفت است. حبیب مومیوند صداقت ودرست کاری در کار این مجموعه باعث شده که پرچم این واحد تولیدی در کشور بالا باشد ومحصولات آن از کیفیت و استاندارد بالایی برخوردار باشد. مومیوند ایجاد اشـــتغال وکمک به پایدار ماندن اشتغال را بسیار مهم دانست وافزود: اشتغال پایدار از دغدغه های مهم دولت یازدهم است . مومیوندبابیان اینکه باید شور ونشاط سیاسی در جامعه ایجاد نماییم ونباید با سیاه نمایی ویاس مردم را ناامید کنیم .

مومیوند از برگزاری انتخابات شورای شهر بصورت الکترونیک فقط در سطح شهر تویسرکان خبر داد واذعان داشت : آرادر۳۷ شعبه اخذ رای بصورت الکترونیک برگزار خواهدشد.

استـــخـــدام
نیازمند یک حسابدار با مدرک کارشناسی
جهت کانون هموفیلی استان همدان
اولویت با بیماران هموفیلی می باشد
آدرس : بیمارستان بعثت - کانون
هموفیلی استان همدان
۰۸۱۳۲۶۴۰۰۵۷

خبـــر

۲ هزار نفر، برگزاری انتخابات در رزن را بر عهده دارند

۲ هزار نفر کار برگزاری انتخابات ریاست جمهوری و شوراهای اسلامی را در این شهرستان عهده دار هستند.

فرماندار رزن اظهار کرد: این افراد شـــامل نماینده فرماندار، بازرس شـــعبه، ناظر شورای نگهبان برای صندوق ریاست جمهوری و ناظر مجلس شـــورای اســـلامی برای صندوق های شـــوراهای اسلامی، اعضای شعب، کاربران، محافظان و نیروهای خدماتی هستند.

به گزارش ایرنا، فتحعلی حســـینی بیان کرد: ۱۲۹ شـــعبه اخذ رای برای برگزاری انتخابات شـــوراهای اسلامی شهر و روستا و ریاست جمهوری در رزن پیش بینی شده است.

وی اضافه کرد: به منظور کاهش هزینه برای روســـتاهایی که دارای جمعیت اندکی هستند صندوق های سیار پیش بینی شده است.

حسینی اظهار کرد: ۳۲ شعبه سیار در رزن در نظر گرفته شده که ۱۳ مورد در شـــهر رزن، ۱۱ مورد قروه درجزین و هشت مورد متعلق به بخش سردرود است.

۱۰ خانه عالم در شهرستان رزن تعمیر می‌شود

سرپرســـت اداره تبلیغات اسلامی شهرستان رزن از برنامه ریزی برای تعمیر ۱۰ خانه عالم طی سال جاری در شهرستان رزن خبرداد.

حجت‌الاسلام حبیب ا... غلامی از برنامه ریزی برای تعمیر ۱۰ خانه عالم طی سال جاری در شهرستان رزن خبرداد.

وی افزود: این تعمیرات با مشـــارکت مردم در روستاهای مشخص شده انجام خواهد گرفت.

سرپرست اداره تبلیغات اسلامی شهرستان رزن در ادامه گفت: خانه عالم روســـتای «آب باریک» سال گذشـــته احداث شده و در سال جاری برخی موارد جامانده آن تکمیل خواهد شد.

به گزارش مهر، وی اظهار داشـــت: خانه عالم ازدیرباز وجود داشته و به برکت علما و بزرگان که مســـاجدی می ســـاختند خانه هایی در کنار آنها ســـاخته می شـــد که عالم مسجد یا امام جماعت در آن ســـکونت می کرد و به تبلیغات اســـلامی و تبیین احکام دینی برای مردم می پرداخت.

حجت الاســـلام غلامی افزود: با توجه به گستردگی کار فرهنگی و تبلیغی و ارتباطات تبلیغی کـــه افزایش یافته، امروزه تبلیغات چهره به چهره جزء کارآمد ترین روشـــهایی است که وجود دارد بنابراین اقصی نقاط استان به حضور دائمی مبلغ در کنار خود نیاز دارند.

کشف سه کیلوگرم هروئین از یک منزل مسکونی در ملایر

تیم های عملیاتی موفق به کشـــف یک محموله ســـه کیلوگرمی هروئین شدند.

رئیـــس پلیس مبارزه بـــا مواد مخدر همدان گفت: به دنبال کســـب اخبـــاری مردمی مبنی بر نگهداری و توزیع مواد مخدر در یک منزل مســـکونی، روز دوشـــنبه صحت موضوع مورد بررسی قرار گرفت.

هـــادی قزوینـــه ای اضافه کرد: پس از اطمینـــان از صحت موضوع مامـــوران پلیس مبارزه با مواد مخدر بـــا دریافت حکم قضایی وارد منزل شـــدند. رئیس پلیس مبارزه با مواد مخدر همدان بیان کرد: در جریان بازرسی از این منزل مسکونی سه کیلوگرم مواد مخدر از نوع هروئین کشف و ضبط شـــد و زوج قاچاقچی که با همدستی اقدام به تهیه و توزیع مواد مخدر می کردند دســـتگیر شـــدند. قزوینه ای یادآوری کرد: امســـال تاکنون ۲ محمولـــه هروئین به همراه محموله ۵۱ کیلوگرم مواد مخدر از نوع تریاک کشف و ضبط شده است.

۶ تن و ۲۳۱ کیلوگرم انواع موادمخدر و انواع پیش ســـازها سال ۹۵ در این استان کشف شده است.

مفقودی
کارت دانشجویی زهرا کارگر دولت‌آبادی
فرزند بهزاد به شماره ملی ۲۲۸۲۶۳۷۰۱۱
رشته زبان و ادبیات فرانسه دانشگاه بوعلی سینا
به شماره دانشجویی ۹۵۱۲۳۵۶۰۳۶
مفقود گردیده و از درجه اعتبار ساقط می‌باشد.

مفقودی
کارت دانشجویی امیر مرادی روزی‌خواه
فرزند غلامرضا به شماره ملی ۴۰۴۰۳۰۰۵۴۸
رشته فیزیک اتمی- مولکولی دانشگاه بوعلی‌سینا
به شماره دانشجویی ۹۴۳۲۱۱۱۰۱۵ مفقود گردیده
و از درجه اعتبار ساقط می‌باشد.

مفقودی
کارت دانشجویی رضا قنبری فرزند ذبیحا...
به شماره شناسنامه ۳۸۶۰۶۷۶۷۱۷
رشته آموزش زبان فارسی دانشگاه فرهنگیان
(همدان) به شماره دانشجویی ۹۱۳۶۰۷۰۰۵
مفقود گردیده و از درجه اعتبار ساقط می‌باشد.

آگهی پذیرش نمایندگی حقیقی
شرکت بیمه کوثر

شرکت بیمه کوثر با هدف گسترش خدمات و فعالیت بیمه‌ای خود در نظر دارد در استان همدان و شهرهای تابعه تعداد محدودی از متقاضیان اخذ نمایندگی بیمه (حقیقی) را برای همکاری بر اساس شرایط ذیل دعوت به همکاری نماید.

شرایط لازم
- تابعیت دولت جمهوری اسلامی ایران
- نداشتن سوء پیشینه و عدم اعتیاد به مواد مخدر
- داشتن گواهی پایان خدمت وظیفه عمومی با معافیت دائم (برای آقایان)
- دارا بودن مدرک کارشناسی بیمه، مدیریت یا سایر رشته‌ها با سوابق مرتبط
- دارا بودن مدرک ICDL

مدارک مورد نیاز
- کپی تمام صفحات شناسنامه و کارت ملی
- کپی آخرین مدرک تحصیلی
- کپی کارت پایان خدمت یا معافیت دائم پشت و رو برای آقایان
- دوازده قطعه عکس ۴*۳ پرسنلی
- اصل گواهی سابقه کار مورد تأیید امور نمایندگان شرکت ذی‌ربط
- تصویر مدرک ICDL

علاقمندان واجد شرایط می‌توانند تا تاریخ ۱۵ خرداد سال جاری درخواست و مدارک مورد نیاز را از طریق سایت بیمه کوثر به نشانی www.kins.ir ارسال نمایند.

مسئولیت احراز صلاحیت و بررسی شرایط لازم در مورد هر یک از متقاضیان اخذ نمایندگی بیمه بر عهده مدیریت امور نمایندگان می‌باشد.

شرکت بیمه کوثر (سهامی عام)

آگهی مناقصه عمومی واگذاری خدمات شهری رزن

شهرداری رزن در نظر دارد خدمات شهری شهر رزن را از طریق مناقصه عمومی به شرکت‌های خدماتی واجد شرایط دارای صلاحیت از اداره کار و رفاه امور اجتماعی واگذار نماید.

۱-برآورد هزینه ماهیانه به مبلغ ۵۰۷/۰۹۳/۰۹۹ ریال و در یکسال به مبلغ ۶/۰۸۵/۱۱۷/۱۸۴ ریال می‌باشد.
۲-مبلغ تضمین شرکت در مزایده مذکور به صورت (واریز نقدی/ اوراق مشارکت بی‌نام تضمین شده بانک‌ها و دولت با قابلیت باز خرید قبل از سررسید (موضوع قانون نحوه انتشارات اوراق مشارکت)/ ضمانت‌نامه بانکی) می‌باشد واریز مبلغ ۳۰۴/۲۵۶/۰۰۰ ریال به حساب ۴۳۶۰۲۶۹۱ نزد بانک رفاه به نام شهرداری رزن و ارائه فیش واریزی به امور مالی شهرداری جهت ثبت سپرده.
۳-مهلت دریافت و تحویل اسناد از مورخه ۹۶/۲/۱۲ لغایت تا پایان وقت اداری مورخه ۱۳۹۶/۲/۲۰ می‌باشد.
۴-هزینه چاپ کلیه آگهی‌ها بر عهده برنده مناقصه می‌باشد.
۵-شهرداری در رد یا قبول یک یا کلیه پیشنهادات مختار است.
۶-در صورتی که برندگان اول، دوم، سوم مناقصه حاضر به انعقاد قرارداد نشوند سپرده آنان به ترتیب به نفع شهرداری ضبط خواهد شد.
۷-سایر اطلاعات و جزئیات مربوط به معامله در اسناد مناقصه مندرج است.
۸-زمان بازگشایی پاکت‌های واصله ساعت ۱۰ صبح مورخه ۱۳۹۶/۳/۲ در محل دفتر شهردار محترم می‌باشد.
۹-جهت دریافت اطلاعات بیشتر با شماره تلفن‌های ۰۸۱۳۶۲۲۲۴۴۲ و ۰۸۱۳۶۲۲۵۳۴۰ تماس حاصل فرمایید.

تاریخ انتشار چاپ اول: ۱۳۹۶/۲/۱۲
تاریخ انتشار چاپ دوم: ۱۳۹۶/۲/۲۰
روابط عمومی شهرداری رزن

پیام تاریخ، تمدن و فرهنگ مادستان
The Message Of Madestan's History & Civilization & Culture
روزنامه همدان پیام
۶
چهارشنبه ● ۲۰ اردیبهشت ماه ۱۳۹۶ ● شماره ۲۹۰۷
گزارش
gozaresh@hamedanpayam.com

نرخ خودکشی کودکان به مرز هشدار رسیده است

خودکشـــی تنها در میان افراد بالغ و نوجوانان صورت نمی‌گیرد، بلکه حتی میان کودکان ۵ ساله هم وجود دارد. بسیار نگران کننده است که تعداد خودکشی کودکان در کمتر از ۱۰ سال گذشته دو برابر شده است.

به گزارش ایســنا ، براســاس تحقیقات انجام شده توسط انجمن پزشکان اطفال آمریکا نســبت کودکانی که با آسیب شخصی و خودزنی و به دلیل خودکشـــی به بیمارســتان منتقل شده‌اند از ســال ۲۰۰۸ تا ۲۰۱۵ با شیب زیادی رو به افزایش بوده اســت. ســن این کودکان بین ۵ تا ۱۷ سال بوده اســت که این آمار نشان می‌دهد بیشترین میزان در این زمینه میان دختران نوجوان بوده است.

دکتر گرگوری پلمونز، ارائه دهنده این پژوهش و دانشیار بیمارستان کودکان مونرو کارل جونیور در وندربیلت می‌گوید: طی بررســی‌ها متوجه شدیم دلیل بســتری اغلب کودکان پذیرش شده در بیمارستان دیابت یا ذات‌الریه نبوده است، بلکه خودکشی بوده است. به همین دلیل پلمونز و همکارانش پژوهشـــی انجام دادند و دریافتند آمار خودکشی کودکان در ۱۰ سال اخیر دو برابر شـــده است. این گروه اطلاعات‌شان را از ۳۲ بیمارستان از سراسر آمریکا جمع‌آوری کردند و دریافتند ۱۱۸ هزار و ۳۶۳ کودک در سنین میان ۵ تا ۱۷ سال دست به خودکشی زده‌اند.

بر اساس آمار ۱۳ درصد این کودکان بین ۵ تا ۱۱ سال سن داشتند و حدود ۳۷ درصد از آنها ۱۲ تا ۱۴ ســـاله بودند. تعداد ۵۹ هزار نفر باقیمانده نیز از ۱۵ تا ۱۷ سال سن داشتند.

میزان خودکشـــی بین ســـال‌های ۲۰۰۸ تا ۲۰۱۵ از ۰٫۶۷ درصد به ۱٫۷۹ درصد رسیده اســـت. همچنین محققان متوجه شدند که این آمار، سالیانه ۰٫۲۷ درصد میان ۱۵ تا ۱۷ ســـاله‌ها، ۰٫۲۵ درصد میان ۱۲ تا ۱۴ ساله‌ها و ۰٫۰۲ درصد میان ۵ تا ۱۱ ساله‌ها افزایش دارد.

تحلیل

انتخاب اصلح و روش پژوهش

انتخاب اصلح از بین نامزد های ریاســـت جمهوری و شوراها یک پژوهش کاملا کیفی است.

می توان با در دســـت داشـــتن دفتر یادداشتی ویژگی های مطلـــوب در مورد هـــر نامزد انتخاباتـــی را ثبت کرد و در نهایت بـــا نمره دهی و تحقیق از خبـــرگان به جمع بندی رسید.

من این دغدغه را در بسیاری می بینم که سوال می کنند و تحیر خود را نسبت به انتخاب اصلح بیان می دارند. روش پژوهشهای علمی که آن را به کمی و کیفی و اخیرا آمیخته تقســـیم کرده اند فقط مربوط به کار دانشگاهی و بر روی کاغذ نیست.

پژوهـــش و روش آن در هر تصمیـــم گیری کلا و یا بعضا انجام می شود بدون آنکه ما آن را بر زبان بیاوریم. البته هر روش پژوهشی آمیخته ای از کم و کیف است که چون دو ســـر یک طیف اند. هیچ روش کمی نیست که بهره ای از کیف نداشـــته باشد و هیچ پژوهش کیفی هم نیست که در آن از کـــم بحثی به میان نیاید. در زندگی خصوصی اگر ما بدون تحقیق کاری را انجام دهیم قطعا از طرف نزدیکانمان مورد ســـوال و احیانا مواخذه قرار می گیریم ولی در امور اجتماعی اگر روشـــمند عمل نکنیم کســـی نیست که از ما باز خواســـت کند و در نتیجه آنکه ضرر می بیند جامعه و ملت است.

در پژوهش کمی ما می توانیم نمونه داشـــته باشیم از نمونه گیـــری تصادفی گرفته تا گلوله برفی که از طریق سلســـله اشـــخاصی که مخفیانه و با واســـطه، نامزدها را به یکدیگر را معرفـــی می کنند تا به کُنه ویژگـــی نامزدی پی ببرند، تا نمونه گیری هدفمند که از افراد خبره و مورد اعتماد سوال می شود می تواند مورد اســـتفاده قرار گیرد. به شرطی که صداقت و دیدگاههایشـــان برایمان روشن باشد. حتی در مورد نمونه گیری خوشـــه ای و یا طبقاتـــی هم می توان طراحی کرد که البته این کار باید توســـط بعضی موسسات آمارگیر و علاقمند و صاحب صلاحیت انجام شود.

نظرســـنجی ها هم که در بعضی روش های پژوهش کمی هست به وفور دیده می شود که اغلب جنبه تبلیغاتی دارد. مقایسه و تطبیق یکی از تکنیک هاست که در انتخاباتی که نامزد ها متعددند کاربرد دارد. ما می توانیم در این پژوهش متغیر هم داشته باشـــیم. مثلا پاسخ‌گویی به همراه عملکرد نامزد ها در مورد ســـوالاتی اساســـی که از آنها می‌شـــود می‌تواند جنبه متغیر اصلی داشـــته باشـــد و یا به صورت چند عاملی باشـــد که می توان نامزد ها را با آن محک زد. همچنین متغیرهای مزاحـــم و یا مداخله گر را می‌توان در این پژوهش ردیابی کرد.

اما مهمتر پژوهش کیفی اســـت و اینکه شـــما به مصاحبه نامزدها توجه کنید و یا مطالب نوشـــته و یا سخنرانی های آنها و طرفدارانشان را تحلیل محتوا کنید و ببینید روی چه کلمات و اصطلاحاتی تکیه و از آن زیاد اســـتفاده می کنند. داده های اصلی در واقع آن‌چیزی است که از خود نامزدها می شنوید و یا می بینید.

به ویژه توجه به مسائل تاریخی و فرهنگی اجتماعی نامزد ها و ســـوابق کاری و فرهنگی و شخصیتی آنها تا برسد به تربیت خانودگی همه در پژوهـــش کیفی مطرح و کاربرد دارنـــد. تحلیـــل گفتمانی هم ممکن اســـت. اینکه هر یک مربـــوط به چه طیفـــی و یا حزبی و با چـــه درجه قدرت گفتمانی به صحنه آمده اند قابل ملاحظه است. البته یکی از بزرگترین محدودیت های پژوهش در این باره زمان است که اجازه نمی دهد شـــما در بیش از این فرصتی که تعیین شده تحقیق کنید.

البته برای آینده اگر سازمانهای بی‌طرفی وجود داشته باشد تـــا افراد شـــاخصی که احتمال ثبت نام آنهـــا در این گونه انتخابات هســـت را ارزیابی اجمالـــی کنند و اطلاعات آن را محرمانه در مخازن خود داشـــته باشند و چنانچه احتمال نامـــزدی آنها قوت گرفت به ســـرعت و با دقت به تحلیل های گوناگون بر اســـاس روش های علمی بپردازند، و در صورت لزوم به اطلاع مردم برســـانند، کار بســـیار خوبی اســـت. تحلیل و ارزیابی برنامه هـــای نامزد ها که باید در سایت هایشان منتشـــر شود می تواند یکی از تکنیک های بررســـی صلاحیت آنها باشد. این مناظره هایی که در سیما انجام می شود خوبست ولی کافی نیست.

ای کاش به هر کس زمانی داده می شـــد تا توسط منتقدی بی طرف و مسلط بر مصاحبه و یا مناظره، بی پرده ایرادات و یـــا اتهاماتی که بر هر نامزدی وارد اســـت را از وی می پرسید تا او از خود دفاع کند. اگر این کار نشود شبکه های اجتماعی با ســـند و یا بی سند به این مسائل می‌پردازند و در بسیار از موارد فضا را ملتهب می کنند. یکی از مطالبات مـــردم در انتخاب افراد برای ریاســـت جمهوری می تواند پرســـش از تیمی باشـــد که آنها در صورت تصدی در کار می‌خواهنـــد با آنها کار کنند. پیشـــنهاد این اســـت که هر نامـــزدی حدود دو برابر افـــرادی را که به عنوان وزیر و یا مســـئولان درجه اول می خواهد به مجلس معرفی کند ویا به کار گیرد را به مردم معرفی کند تا مردم بدانند که وی با چه گروه افرادی می خواهد کشور را اداره کند. زیرا ممکن اســـت فردی خود آدم مناسبی به نظر برسد ولی افرادی را که بر ســـر کار می آورد با اهداف وی همخوانی نداشـــته باشند. به امید آینده ای بهتر در انتخابات آینده.

* غلامرضا فدایی

گزارش همدان پیام از هزینه تبلیغات کاندیداهای شورای اسلامی شهر

صندلی شورا ۱۶۲میلیون آب می‌خورد

» اعظم اسلامی خواه

۱۶ ساعت بعد تبلیغات کاندیداهای شورای اسلامی شهر آغاز می شود و هر روز که به روز رأی گیری نزدیکتر می شویم حجم تبلیغات بالاتر می رود و به تعبیر تبلیغاتی ها هر کاندیدایی برای ایجاد «شوک تبلیغاتی» هزینه های سرسام آوری را متقبل می شوند. تا جایی که در برخی موارد این سوال ذهن را درگیر می کند که حقوق شورایی ها چقدر است که قبل از دریافت آن، بعضـــی ها این‌چنین هزینه هایـــی برای خود درست می کنند؟

درســـت اســـت که قانون ممنوعیت هایی برای نوع تبلیغـــات از جمله نبایدهایی برای الصاق عکس در پوسترها اعلام کرده اما هیچ مجازاتی بـــرای آن تعریف نکرده که همین موجب شده تا کاندیداها هر مبلغ که دلشان می خواهد برای جمع کردن رأی خرج کنند و زمینه ســـوال های بعدی مردم را به وجود بیاورند که این پول ها از کجا می آید و برای چه خرج می شود؟

تقریبا در بسیاری مواقع این‌طور جا افتاده که هر کاندیدایی که بیشـــتر خرج کند هواداران بیشتری مخصوصاً در روستاها جمع می کند و همان ســـروصدایی که بخاطر خرج کردن در شهر و حاشیه شهر ایجاد می شود احتمالاً به لحاظ روانی تأثیر زیادی در تعداد رأی ها می گذارد در صورتی که برگزاری این شیوه انتخابات اساساً غلط است و باید هر رأی در ازای ارایه برنامه، موفقیت ها، تجربه و سابقه اجرایی قبلی فرد باشد نه در ازای هر ۱۰ هزار تومان پول.

کاندیداهایی که قصـــد رأی آوردن دارند و برای تبلیغات خود درست و حسابی هزینه می‌کنند در مواقعی حتـــی چند ۱۰۰ میلیون تومـــان هزینه می کنند. بخشـــی از این مبلغ همان چیزی اســـت که به چشم می آید اما ممکن است قسمت بزرگی از آن هزینه های زیرپوستی باشد. بخاطر نبود شفافیت تأمین مالـــی کاندیداها در ایران ممکن اســـت آنها بخاطر هزینه کرد خود حتی مجبور نباشند به هیچ مرجع قانونی پاسخ روشنی بدهند و این یکی از نشانه هایی است که مسأله شفافیت تامین منابع مالی یک کاندیدا اهمیت زیادی نـــدارد که همین یک موضوع می تواند چند برابر تبعات داشته باشد، چون بعداً آنها وارد فضایی می شوند که احتمالاً دستشان به خیلی جاها بند می شود.

هزینه اقلام چاپی از پوســـترها در اندازه‌های مختلـــف گرفته تا تراکت، بروشـــور، کارت ویزیت و اقلام تبلیغاتی تشریفاتی، تبلیغات رســـانه‌ای (کاغذی و فضای مجازی)، هزینه نیروی انسانی، پول غذا برای ۲ وعده در هر روز، هزینه حمل و نقل و اجاره ستاد، بسته به مقدار و کیفیت تبلیغات ممکن است از ۱۰ میلیون تومان تا چند ۱۰۰ میلیون تومان هزینه به گردن کاندیدای شـــورای شهری که قصد رأی آوردن دارد، بیندازد.

از این قلم بگذریم که بســـیاری از کاندیداها برنامه شان این است که برای دست‌گرمی و جا انداختن خود در میان مردم، دور اول کمتر هزینه کنند و در انتخابات دور بعدی با عزمی محکم‌تـــر وارد عرصه رقابت شـــوند. یعنی حاضرنـــد چند ۱۰ میلیون تومان در دور اول خرج کنند تا در دوره های بعدی با تبلیغات بیشتر وارد شورای اسلامی شهر شوند.

حقوق یک شورای شـــهری در حال حاضر ۴ میلیون و ۵۰۰ هزار تومان اســـت. یعنی تا پایان یک دوره ۴ ســـاله ۲۱۶ میلیون تومان دریافتی آنهاست که حدود ۲۵ درصد بیشتر از هزینه‌ای که در ابتدا کرده‌اند، می‌شود.

طبق قانون هـــر کاندیدا می تواند ۴ ســـتاد انتخاباتی داشته باشـــد که اغلب آنها از این موقعیت اســـتفاده می کنند. اگر یک کاندیدا برای ۷ روز یک ســـتاد مرکـــزی با یک‌ونیم میلیون تومان و ۳ ســـتاد دیگر با یک میلیون تومان برای هر روز اجاره کند، ۳۱ میلیون و ۵۰۰ هزار تومان هزینه اجاره آنها می‌شود که بسیاری از آنها در منطقه‌های مختلف مراکز فرعی دیگری هم دارند.

بســـیاری از کاندیداها در مناطق مختلف با مغـــازه‌داران مذاکره می‌کنند که در یک هفته تمام در و شیشه‌های آنها را با اقلام تبلیغاتی بپوشـــانند و به طور متوسط برای یک هفته ۷۰۰ هزار تومان کرایه آن را می‌پردازند که اگر یک کاندیدا ۱۰ محل برای تبلیغات اینچنینی خـــود در نظر بگیرد باید ۷ میلیون تومان هم بابـــت این بخش از تبلیغات خود بپردازد که جمعاً می‌شود ۳۸ میلیون و ۵۰۰ هزار تومان. البته شـــنیده شده که حتی مالکی برای اجاره مغازه خود برای یک هفته ۴۵ میلیون تومان تعیین کرده، اما مبالغ به‌طور متوســـط برآورد شده و بسیاری از موارد فوق العاده اینچنینی درنظر گرفه نشده است.

حالا این کاندیدا باید چند هزار پوستر، چند ۱۰ هزار کارت ویزیت، بروشور و تراکت هم چاپ کند که بسیاری از آنها تمایل به چاپ و توزیع تقویم، دفترچه، خودکار و سررسید هم دارند. آنها اگر بخواهند تبلیغات مؤثر و توی چشـــم انجام دهند حداقل ۱۰ میلیون تومان باید خرج کنند.

اما رسانه هم که بخش مهمی از تبلیغات یک کاندیدا است از چاپ انواع آگهی‌ها گرفته تا رپرتاژ و ویژه‌نامه‌ها، حدود ۴۰ میلیون تومان دیگر هم برایش آب می‌خورد.

برای این کاندیداها در طول ۷ روز و حتی در برخی موارد از ۲، ۳ هفته قبل تعدادی نیروی متخصـــص و غیرمتخصـــص کار می‌کنند. هرچند کـــه بخش عمـــده‌ای از نیروی کار دوستانه و رایگان فعالیت می‌کنند. اما تعدادی از آنها میانگین برای یک شیفت کاری حدود ۵۰ هـــزار تومان دریافت می‌کنند. اگر حدود ۳۰ نیرو برای هر روز فعال باشد یک میلیون و ۵۰۰ هزار تومان هزینه یک روز نیروی کار می شود برای امور تبلیغات پرداخت می‌کنند اما در این میان تعدادی نیروی متخصص بسته به نوع فعالیت خود با مبالغ بالاتر کار می‌کنند و اگر برای آنها هم متوسط ۵ میلیون تومان در نظر بگیریم در طول ۷ روز ۱۵ میلیون و ۵۰۰ هزار تومان می‌شـــود. آنها که در حاشیه شهر فعالیت عمده می کنند که دیگر حسابشـــان جدا اســـت و فقط همین مبلـــغ هم هزینه نیروی کار این مناطق می شـــود. یعنی جمعاً ۳۱ میلیون تومـــان هزینه نیروی کار کاندیدا می شود.

موضوع شام و ناهار برای نیروهای فعال در ســـتاد هم هزینه خودش را دارد و اگر یک کاندیدا در ۴ ستاد هر وعده به ۲۰۰ نفر شام و به ۲۰۰ نفر ناهار هر پرس با سرویس حداقل ۸ هزار تومان بدهد، روزانه ۲۲ میلیون و ۴۰۰ هزار تومان پول غذا می‌شود که در ۷ روز ۳۲ میلیون تومـــان فقط برای پذیرایی از اعضای داخل ستاد هزینه می‌شود.

حمل‌ونقل هم بخشی از هزینه‌های تبلیغاتی و جابه‌جایی نیروها را دربر می‌گیرد که ممکن است حدود ۱۰ میلیون تومان بابت آن بپردازد.

در هر برنامه و مراســـمی هزینه‌های متفرقه زیادی پیش می آید کـــه حداقل ۱۰ میلیون تومان هم در این قســـمت برای کاندیدا آب می خورد. اما هزینه های زیر پوستی که گاهی مبلغش بیشتر از هزینه های شفاف است، در محاسبات این گزارش اضافه نمی‌شود.

یک دســـته از کاندیداها هستند که در درجه دوم قرار می‌گیرند و مقدار و هزینه تبلیغاتشان کمتر از دســـته اول خواهد بـــود. آنها چه به لحـــاظ مقـــدار تبلیغات و چه بـــه لحاظ به کارگیری نیروی انسانی صرفه‌جویی بیشتری می‌کنند و ممکن است تا ۲۰ درصد کمتر از دسته بالا خرج کنند.

به لحاظ اندازه و هزینه تبلیغات دسته سومی هم وجود دارد که ممکن اســـت ۳۰ درصد دانه‌درشت‌ها تبلیغ کنند و حضور در انتخابات شورای اسلامی برایشـــان حدود ۵۰ میلیون تومان آب بخورد. اما احتمالاً در این دســـته ســـوم هیچ‌یک از کاندیداها کمتر از ۱۲-۱۰ میلیون تومان هزینه نکنند.

یعنی یک کاندیدا برای اینکه در ۴ ســـال، آن هم خورد خورد و به صورت حقوق ماهیانه جمعاً ۲۴۰ میلیون تومان دریافتی داشته باشد دست کم ۱۶۲ میلیون تومان خرج می کند، هرچند که از روزها قبل می شنویم و می‌بینیم برخی ها در حال خرج کردن چه پول هایی به روش های مختلف و یا در تالارهای شهر هســـتند تا بتوانند رأی بیشتر جمع کنند. آیا واقعا آنها برای خدمـــت به مردم آمده اند یا مزایای دیگری هم برایشان دارد که این‌همه انگیزه برای پول خـــرج کردن و رأی آوردن دارند؟

هزینه تبلیغات شورای شهری ها (میلیون تومان)

اجاره ستاد	۳۸/۵۰۰/۰۰۰
اقلام چاپی	۱۰/۰۰۰/۰۰۰
رسانه کاغذی و فضای مجازی	۴۰/۰۰۰/۰۰۰
نیروی کار	۳۱/۰۰۰/۰۰۰
پذیرایی	۲۲/۴۰۰/۰۰۰
حمل‌ونقل	۱۰/۰۰۰/۰۰۰
متفرقه	۱۰/۰۰۰/۰۰۰
هزینه های زیرپوستی	–
جمع کل	۱۶۱/۹۰۰/۰۰۰
حقوق دریافتی در ۴ سال	۲۱۶/۰۰۰/۰۰۰

نگاه

امانتداری در مشاغل

ملاک خوبی برای تصمیم گیری در قرآن هست که کمتر مورد توجه قرارمی گیرد. قرآن می گوید از مردم کســـانی هستند که اگر بار شـــتری از طلا به آنها امانت دهـــی آن را به تو برمی گرداند و نیز کســـانی هستند که اگر دیناری نزد آنها به امانت بگذاری آن را به تو پس نمی دهند.

پس امانت داری در پذیرش مســـئولیت بسیار مهم است. البته این امانت فقط ریالی و ارزی نیست. پست ها و مسئولیت ها هم جزو امانت ها هستند.

به نقل از خبر آنلاین،کســـانی که همواره به دنبال پســـت اند و همواره برای کســـب آن به هر چیز متوســـل می شـــوند و برای نگهـــداری آن به هر کس کرنش می کنند و بـــا هر جریانی می ســـازند و اگر پســـت خود را از دســـت بدهند حتما باید آن را با پســـت دیگری و یـــا بهتری معاوضه کنند. نمـــی توانند مورد اعتماد باشـــند مگر آنکه خلوصشـــان از جهـــات گوناگون مورد تایید قرار گیرد.

انسانهای والا ویژگی‌های خود و توانمندی هایشان را مطرح می کنند و از صداقت برخوردارند و به هر چه اتفاق افتاد راضی هستند و اگر مسئولیت بر دوششان قرار نگرفت شاکرند و به کوشش و فعالیت خود در مسیر دیگر ادامه می دهند.

علم

ساخت جاده‌های خودترمیم شونده در هلند

حفره‌های ایجاد شده در جاده‌ها بزرگ‌ترین مشکل خودروهاست. ایـــن گودال‌ها موجب مشـــکلات زیادی همچون تصـــادف و دیگر حوادث در بزرگراه‌ها می‌شوند. بنابراین دانشمندان هلندی موادخود ترمیم شونده‌ای برای اصلاح گودال‌های ایجاد شده در آسفالت تولید کرده‌اند.

بـــه گزارش ایســـنا، این ماده جدیـــد تمامی منافذ آســـفالت را پر کرده و دیگر مشـــکلاتی مثل شـــکاف و حفره در آســـفالت ایجاد نمی‌شـــود. اریـــک چلنگن، دانشـــمند مواد از دانشـــگاه فنـــاوری دلفت مـــاده جدیدی با ترکیـــب الیاف‌های فولادی با آسفالت ســـاخته است که ماده‌ای رســـانا بوده و زمانی که یک ماشـــین القایی بزرگ از روی آن عبـــور می‌کند با کمک حرارت تمامی شـــکاف‌ها و ترک‌هـــا را از بین می‌بـــرد. ناگفته نماند که این آســـفالت کاملا خودترمیمی نیســـت و این ماشین به مرمت آسان‌تر آسفالت کمک می‌کند.

این آســـفالت خودترمیمی در ۱۲ جاده هلند تحت آزمایش بوده و از ســـال ۲۰۱۰ تاکنون وضعیت مناسبی دارد. آسفالت‌های معمولی حدود هفت تا ۱۰ سال در شرایط مطلوب هستند، اما این آسفالت همچنان در حالت اولیه خود اســـت. البته این آســـفالت حدود ۲۵ درصد گران‌تر از آســـفالت‌های معمول بوده اما مدت زمان استفاده از آن دو برابر آسفالت‌های معمولی است.

این گروه همچنین در تلاش هســـتند تا نوعـــی باکتری به بتن اضافه کنند تا کاملا خودترمیمی شـــود. باکتری‌ها کربنات کلسیم تولید کرده و شکاف‌ها را پر می‌کنند. این باکتری‌ها بیش از ۲۰۰ سال در طبیعت باقی می‌مانند بنابراین موجب افزایش طول عمر بتن‌ها خواهند شد و برای انسان نیز بی‌ضرر هستند.

نسبت اقتصاد مقاومتی و مالیات

» مصطفی لطفی پارسا

یکی از گزاره های محوری سیاســـت هـــای اقتصاد مقاومتی ، ابلاغی مقام معظم رهبری ، تاکید بر لزوم "درون زا" شدن و "برون گرا" بودن اقتصاد ایران است. بحث درخصوص منطق نهفته در توالی و ترتیب بکارگیری واژگان و نیز وجهه برون گرایی اقتصاد مجال دیگری را می طلبد. در اینجا موضوع مورد بررســـی جنبـــه درون زایی اقتصاد است.

بر اســـاس آموزه های علـــم اقتصاد درون زا بودن به معنی "جوشـــیدن" و "رویش" و "رشـــد پایدار" درآمد ملی (تولید ملی) کشور با اتکا به توانایی ها و پتانسیل های داخلی مملکت است ، به نحوی که نوسان قیمـــت های جهانی و ارزهای خارجی اثر مرگ و زندگی در حیات اقتصادی کشور نداشته باشد. در واقع می توان گفت لازمه درون زا بودن اقتصاد ، فراهم شـــدن زمینه فعالیت های کارآفرینانه و نوآورانه مبتنی بر پتانسیل های داخلی کشور می باشد. به این معنا، اقتصاد متکی به درآمد خام فروشـــی منابع طبیعی یک اقتصاد درون زا نیســـت، چراکه هم مبتنـــی بر کارآفرینی و نوآوری نیســـت و هم نوســـان قیمت های جهانی آن را به شـــدت متاثر می کند. ضمن اینکه در این شرایط رشـــد اقتصادی نیز پایدار نخواهد بود ، چراکـــه با افزایش قیمتهای جهانی منابع طبیعی ، نرخ های رشد تولید و درآمـــد ملی افزایش می یابد و با کاهش این قیمت ها نرخ های رشد هم شروع به کاهش می کننـــد.(و تازه این در صورتی است که بقیه نهادها و پارامترها به صورت درســـت و کارآمد عمل کنند والا می توان با قیمت نفت بشـــکه ای صد دلار، رشد اقتصادی منفی هم داشت!)

پس می توان گفت که مملکت در صورتی می تواند اقتصاد مقاومتی و درون زا داشته باشـــد که درآمد آن وابسته به خام فروشی منابع طبیعی نباشد.

در عوض بهترین و درســـت ترین درآمد برای کشـــور و دولت درآمدهای مالیاتی اســـت. در تمامی کتب و مراجع مطالعاتی اقتصاد بر این موضـــوع تاکید گردیده که مالیات علاوه بر اینکه بهترین منبع درآمدی دولت هاست بلکه می تواند واجد ویژگی هایی علاوه بر تامین درآمد باشد. پاسخگو شـــدن دولت ، لزوم همراهی و همبستگی بیشتر دولت و مردم ، افزایش حس همدلی و مشـــارکت اجتماعی – و موارد دیگری که بخشـــی از آنها تحت عنوان "ســـرمایه اجتماعـــی" طبقه بندی می شـــوند– می تواند از اثرات جانبـــی درآمدهای مالیاتی دولت باشـــد که هرکدام بـــه تنهایی یک رابطه دوســـویه علت و معلولی با درون زا شدن اقتصاد دارند. تا اینجا مسائل مطرح شده کاملا مشـــخص است اما یک مساله مهم باقی مانده است: در صدر مقاله اشاره شـــد که لازمه رشـــد درون زا و افزایش درآمد ملـــی، تقویـــت و حمایت فعالیت های کارآفرینانه و رشد این فعالیت هاست اما در بخـــش اخیر بر لزوم تکیه دولت به درآمدهای مالیاتی تاکیـــد گردید. تقدم با کدام اســـت؟ چگونه می توانیم هم سهم مالیات از درآمد ملـــی را افزایش دهیم و هم حجم GDP را زیـــاد کنیم؟ میدانیم که پایه کلی مالیات هر کشـــوری GDP کشـــور اســـت و برای افزایش درآمدهای مالیاتی لاجرم بایســـتی ایـــن پایه مالیاتی بزرگ شـــود. در مقابل ، یکی از آکسیون های اولیه اقتصاد کلان مبتنی بر این اصل است که : "فشـــار دولت ها برای افزایش درآمدهـــای مالیاتـــی ، از طریـــق کاهش تقاضای کل ، ســـبب کاهـــش درآمد ملی می شـــود و بالعکس کاهش فشار دولت بر منابع مالیاتی، از طریق افزایش تقاضای کل، سبب افزایش درآمد ملی می گردد." ظاهرا نیازی به ســـردرگمی نیست ، پاسخ مشخص اســـت : اینجا مساله مرغ و تخم مرغ مطرح نیست ، بر عکس ، واضح است که برای داشتن درآمد مالیاتی بیشتر ، ابتدائاً بایستی پایه مالیاتی بزرگتری حاصل شده باشـــد. در واقع اگر دولت خواهان ســـهم بیشـــتری از کیک اقتصاد است ، قبل از هر چیز باید حجم کیک افزایش یافته باشـــد تا ســـهم همه – و از جمله سهم دولت = مالیات – زیاد شـــود. دقیقا همینجاست که پارادوکس سیاســـتمدار شـــکل می گیرد: " در راســـتای تحقق اقتصـــاد مقاومتی ، مـــن میخواهم مخارج دولـــت را از محل درآمدهـــای مالیاتی تامین کنم بدون اینکه به منابع مالیاتی ام فشار بیشتری وارد کنم. " شدنی است؟ داشـــتن حجم بزرگتری از کیک و در عین حال کم نشـــدن اندازه کیک؟ اجازه بدهید توالی منطقی بحث را پی بگیریم:

۱–تمام مطالعات نظری و تجربی نشـــان داده انـــد که یکـــی از روش هـــای مهم افزایش رشـــد تولید و درآمد ملی ، کاهش مالیاتهاست. در واقع اکنون کاملا مشخص گردیده که "افزایش مالیاتها" و "نرخ رشد اقتصادی" با هم رابطه عکس دارند.

۲–بهتریـــن و پاک ترین درآمد برای تامین مخارج دولتی ، درآمدهای مالیاتی اســـت. چراکه در این صورت دولت برای وصول درآمد ناچار اســـت اولا به وضعیت کسب و کار افراد و شرکت ها توجه داشته باشد یعنی اگـــر فعالان کســـب و کار درآمد و سود داشته باشند توانایی پرداخت مالیات خواهند داشـــت پس دولت بایســـتی قبلا شرایط رونق کسب و کار را فراهم نموده باشـــد تا امکان اخذ مالیات را داشته باشد. ثانیا تامین مخارج دولت توسط مردم منجر به پاسخ خواهی جامعه از دولت در مورد نحوه خرج کرد درآمدهای مالیاتی خواهد شـــد و دولت مجبور به پاســـخ گویی و شفافیت می باشد.

براساس مطالعات مقایسه ای بانک جهانی و صنـــدوق بین المللی پـــول ، نرخ های مالیاتی در ایران در رده نرخ های متوســـط جهانی قرار دارنـــد و از طرفی با توجه به وضعیت رشد شـــکننده اقتصادی سالهای اخیر ، فشـــار بیشـــتر به فعالان اقتصادی برای افزایش درآمدهای مالیاتی دولت هم ســـبب تعمیق رکود و هم سبب نارضایتی اجتماعی میشود.

۴–بر اساس آمارهای غیر رسمی فقط ۴۰ درصد اقتصاد ایران به صورت رســـمی و قانونی در حال فعالیت هستند. قریب به ۶۰ درصد اقتصاد ایران در بخش غیر رســـمی و بـــا انواع رانتهای قانونـــی و غیر قانونی هیچگونـــه مالیاتی پرداخـــت نمی کنند. منظور از اقتصاد غیر رســـمی آن بخشی از اقتصاد اســـت که دولت امکان ، توانایی یا اجازه نظـــارت و پیگیری و رصد فعالیت های آن را نـــدارد. آن نقطه ای که اقتصاد مقاومتی در بحث مالیاتی بایستی آغاز کند دقیقا همینجاست : اقتصاد غیر رسمی که به صورت مرئی و نامرئی فعالیت می کند و هیچگونه مالیاتی هم پرداخت نمی کند. در صورت شفاف شدن این بخش از اقتصاد در واقع یک منبع عظیم درآمد سالم – بیش از آنچـــه که اکنون دولت در اختیار دارد – در دست دولت قرار خواهد گرفت.

۵– " دو برابر شـــدن درآمد مالیاتی دولت بدون فشـــار به فعالین کسب و کاری که به صورت قانونی مالیات خود را پرداخت می کنند." رویای شـــیرینی است ، به ویژه برای دولتمردان و البته برای مردم آنگاهی که حلاوت یک دولت سالم ، غیر رانتی ، پاســـخگو و آینده نگر را در زندگی خود احساس کنند.

مگر اقتصاد مقاومتی غیر از این است؟

پیام تاریخ، تمدن و فرهنگ مادستان
The Message Of Madestan's History & Civilization & Culture
روزنامه همدان پیام
۷
چهارشنبه ● ۲۰ اردیبهشت ماه ۱۳۹۶ ● شماره ۲۹۰۷
اقتصاد
eghtesad@hamedanpayam.com

تکلیف کودکان برای دریافت سود سهام عدالت چیست؟

در خانوارهایی که کودک مشمول سهام عدالت دارند، سرپرستان خانوار می‌توانند به عنوان اولیاء یا قیم نسبت به افتتاح حساب مستقل به اسم کودک خود و سپس اخذ شماره شبا بانکی به نام آن حساب اقدام کنند.

به گزارش تسنیم، از ۳۰ فروردین ماه امسال سازمان خصوصی سازی با اعلام این که فاز دوم آزادسازی سهام عدالت را با دریافت شماره شبای مشمولان برای دریافت سود این سهام آغاز کرده است، از دارندگان سهام عدالت خواست تا شماره شبای حساب خود را به سامانه این سهام به نشانی www.samanese.ir وارد کنند.

بر این اساس هر یک از مشمولین سهام عدالت باید شماره شبای حساب خود را به صورت مجزا به این سامانه وارد کنند که در این میان موضوع ورود شماره شبای حساب کودکان پرسش‌هایی را برای مشمولان به وجود آورده است.

از این رو باید گفت:سود سهام عدالت فقط به حساب شخص کودک مشمول سهام عدالت که سهام به نام وی است واریز خواهد شد و سود کودکان به حساب سرپرست خانوار اعم از ولی یا قیم واریز نمی‌شود؛ بنابراین در خانوارهایی که کودک مشمول سهام عدالت دارند، سرپرستان خانوار می‌توانند به عنوان اولیاء یا قیم نسبت به افتتاح حساب مستقل به اسم کودک خود و سپس اخذ شماره شبا بانکی به نام آن حساب اقدام کنند.

به همین دلیل ثبت شماره شبا بانکی در سامانه سهام عدالت حتی در مورد کودکان باید حتما به نام فرد مشمول باشد.

سرمایه گذاری ۲ میلیارد دلاری خارجی‌ها در همدان

داده های آماری گویای اثرات مثبت برجام در افزایش سرمایه گذاری خارجی در استان همدان می باشد، چرا که طبق اطلاعات ارائه شده از سوی اداره کل اقتصاد و دارایی همدان ۲ میلیارد و ۲۵۵ میلیون دلار سرمایه گذاری خارجی پس از برجام در این استان صورت گرفته است.

به گزارش ایرنا، در فرآیند توسعه اقتصادی و اجتماعی، مقوله سرمایه گذاری واجد اهمیت بنیادی است و در مباحث اقتصادی، سرمایه به عنوان پیش نیاز تولید و شرط لازم آن تلقی می شود و از آن به عنوان موتور محرکه رشد و توسعه اقتصادی و عامل اشتغالزایی و افزایش سطح درآمدهای عمومی نام برده می شود.

به این دلیل سیاستگذاران کشور توجه ویژه‌ای به مقوله سرمایه گذاری داشته و اقدام های عمده ای در راستای تسهیل در فرآیند و رفع موانع و محدودیتهای آن انجام داده اند در این زمینه تامین مکان مناسب مرکز خدمات سرمایه گذاری استان به عنوان کانون مراجعه سرمایه گذاران خارجی در استان، تجهیز مرکز و استقرار نمایندگان تام الاختیار دستگاههای اجرایی مرتبط با موضوع سرمایه گذاری در قالب پنجره واحد سرمایه گذاری و ارائه مشاوره و راهنمایی های لازم قبل از انجام سرمایه گذاری خارجی و پیگیری امور متقاضیان سرمایه گذاری از دستگاههای اجرایی توسط نمایندگان تام الاختیار، امر سرمایه گذاری در استان همدان را تسهیل و تسریع می نماید که تمامی این اقدامات در اداره کل امور اقتصادی و دارایی استان همدان و مرکز خدمات سرمایه گذاری صورت گرفته است.

نماینده وزیر و مدیرکل امور اقتصادی و دارایی استان همدان در این ارتباط گفت: پس از برجام روند جذب سرمایه گذاری خارجی و ورود هیأت ها و شرکت های خارجی به ایران در دولت تدبیر و امید، یک روند افزایشی و رو به بهبود شد.

سید ناصر محمودی عملکرد دولت یازدهم در جذب سرمایه گذاری خارجی را عالی توصیف کرد و افزود: با توجه به تحولاتی که پس از برجام رخ داد، فضای مناسبی در کشور ایجاد و استقبال بسیار خوبی از بخش های مختلف اقتصادی صورت گرفت که این روند افزایش سرمایه گذاری های خارجی ادامه داشته است.

وی با ارائه گزارشی از آخرین میزان سرمایه گذاری خارجی در استان همدان گفت: میزان کل سرمایه گذاری خارجی در استان همدان به ۲ میلیارد و ۲۵۵ میلیون دلار رسیده است که بر این اساس ۶ طرح به میزان ۵۸ میلیون دلار به بهره برداری رسیده است. وی افزود: ۲ طرح با یک میلیارد و ۱۱۰ میلیون دلار در حال اجرا بوده همچنین صدور مجوز ۹ طرح نیز با سرمایه گذاری یک میلیارد و ۸۷ میلیون دلار در دست پیگیری است. مدیرکل اقتصاد و دارایی استان همدان توضیح داد: طرح شایان سام با فعالیت تولید و بسته بندی فرآورده های گوشتی با ۱۰ و یک دهم میلیون دلار در شهرستان ملایر، شرکت آفتاب ماد راه ابریشم با فعالیت احداث نیروگاه خورشیدی هفت مگاوات با هشت میلیون دلار در شهرستان همدان، شرکت آفتاب ماد راه ابریشم با فعالیت احداث نیروگاه خورشیدی هفت مگاوات با هشت میلیون دلار در جاده روستای آق بلاغ لتگاه و پروژه بلوک های سبک اتحاد بین الملل حواس سازه با فعالیت تولید بتن سبک گازی در شهرستان ملایر با ۲۲ میلیون دلار و پیشرفت ۸۰ درصدی از جمله سرمایه گذاری های خارجی صورت گرفته در استان همدان در دولت تدبیر و امید است.

آغاز تحویل هواپیماهای بوئینگ به ایران در سال ۲۰۱۸

شرکت بوئینگ پیشرفت مستمری برای تکمیل شرایط فروش ۸۰ فروند هواپیما به ایران ایر داشته و انتظار می رود نخستین فروند از این هواپیماها در سال آینده تحویل داده شود که نخستین صادرات هواپیما از سوی آمریکا به ایران از زمان انقلاب اسلامی خواهد بود.

به گزارش ایسنا، دنیس مویلنبرگ، مدیرعامل بوئینگ روز دوشنبه در نشست عمومی سالانه این شرکت هواپیماسازی ضمن بیان مطلب فوق، به خبرنگاران گفت: این موضوع به اندازه‌ای مهم است که در هر مرحله از فرآیند فروش با دولت همکاری نزدیکی داریم.

بر اساس گزارش بلومبرگ، قرارداد ۱۶.۶ میلیارد دلاری بوئینگ با ایران ایر و یک قرارداد جداگانه دیگر با شرکت هواپیمایی آسمان، شعارهای انتخاباتی دونالد ترامپ، رئیس جمهور آمریکا را به چالش می‌کشد. وی از یک سو وعده داده بود رویکرد سخت گیرانه‌ای در قبال ایران خواهد داشت و از سوی دیگر، قول داده بود صادرات آمریکا را با حمایت از هزاران موقعیت شغلی بخش تولید، تقویت کند. ایرباس که رقیب اروپایی بوئینگ است، تحت قراردادی به ارزش ۱۹ میلیارد دلار، تحویل هواپیما به ایران را آغاز کرده است.

قراردادهای فروش هواپیما به ایران پس از امضای توافق هسته‌ای و برچیده شده تحریم‌های بین المللی، امکان پذیر شد.

دورنمای فروش هواپیما به ایران همچنان محافظه کاران آمریکایی را بر آشفته می‌کند. این گروه مدعی هستند هواپیماهای مسافربری برای اهداف نظامی یا حمایت از گروه‌های تروریستی مورد استفاده قرار خواهند گرفت. مجلس آمریکا سال گذشته به بلوکه کردن فاینانس فروش هواپیما به ایران رای داد و مارکو روبیو، سناتور آمریکایی و پیتر روسکام، نماینده مجلس آمریکا که هر دو جمهوریخواه هستند، خواستار مداخله ترامپ شده اند.

دیوید الماسی، نایب رییس "مرکز ملی تحقیقات عمومی" در یک نشست سالانه اظهار کرده بود که توافق‌های بوئینگ با شرکت‌های هواپیمایی ایرانی با ماموریت این شرکت برای حمایت از ارزش‌های آمریکایی سازگار نیست.

قرارداد فروش هواپیما به ایران ایر، فروش مدل ۷۷۷ بوئینگ را رونق می‌بخشد. مشتریان بوئینگ منتظر مدل ارتقا یافته ۷۷۷ هستند که در سال ۲۰۲۰ وارد بازار می‌شود. بوئینگ ۱۲۴ سفارش برای نسل کنونی ۷۷۷ دارد که بزرگترین هواپیمای دو موتوره این شرکت است. ۱۵ فروندی که ایران ایر سفارش داده است، ادامه تولید این مدل در سال ۲۰۱۸ و ۲۰۱۹ را تضمین می‌کند.

خودرو

وعده ایران‌خودرو، تولید ۲۳ خودرو با پلتفرم جدید تا ۱۰ سال آینده

مدیرعامل ایران خودرو از برنامه ریزی برای تولید ۲۳ خودروی صندوق دار، هاچ بک، الکتریکی، هیبریدی و غیره با پلتفرم جدید در ۱۰ سال آینده خبر داد.

به گزارش ایرنا، «هاشم یکه زارع» در امضای قرارداد ۱۰ جانبه بین المللی طراحی و تولید پلتفرم محصولات جدید ایران خودرو در محل شرکت سایپکو افزود: صنعت خودرو در همه جای جهان پیشران و لوکوموتیو سایر صنایع است.

به گفته این مقام مسئول، سال گذشته بیش از یک میلیون و ۳۰۰ هزار خودرو در کشور تولید شد که اگر صنعت خودروسازی نبود، باید افزون بر ۱۳ میلیارد دلار ارز از کشور خارج می شد؛ این در حالی است که تولید خودروهای داخلی با یک بیستم این ارز انجام شده است. وی با اشاره به عقد نخستین قرارداد بین المللی خودرویی با پژو با اجرایی شدن برجام و راه اندازی نخستین خط تولید پژو ۲۰۰۸ با حضور رئیس جمهوری در هفته گذشته، خاطرنشان کرد: اواخر امسال خط تولید خودروی ۳۰۱ و در فاز بعدی خودروی ۲۰۸ پژو نیز وارد مدار تولید خواهند شد. این مقام مسئول با اشاره به عقد قرارداد پلتفرم، تاکید کرد: مقوله های موتور، گیربکس، اکسل و دیگر موارد در بحث پلتفرم دیده شده و در اجرای آن حتی از مشارکت شرکت های بوش و کندیدنتال و شرکت های قطعه ساز داخلی استفاده می شود. در این پروژه پنج شرکت خارجی از آلمان، کره جنوبی، ایتالیا و بلژیک و پنج مشارکت کننده داخلی یعنی دانشگاه های امیرکبیر و شریف، انجمن سازندگان قطعات و مجموعه های خودرو، معاونت علمی و فناوری ریاست جمهوری و شرکت ایران خودرو حضور دارند.

بانک و بیمه

آغاز اجرای مرحله دوم تبصره ۳۵ بودجه در کلیه شعب بانک کشاورزی استان همدان

ستاد فرماندهی اجرای مرحله دوم تبصره ۳۵ قانون بودجه به منظور سرعت عمل بخشیدن به روند بخشودگی سود و وجه التزام تسهیلات بدهکاران کمتر از ۲۵۰ میلیون ریال بانک کشاورزی روز دوشنبه ۱۸ اردیبهشت با حضور مدیرعامل این بانک تشکیل شد.

به گزارش روابط عمومی بانک کشاورزی، دکتر مرتضی شهیدزاده رئیس هیات مدیره و مدیرعامل بانک کشاورزی در نخستین روز از اجرای مرحله دوم تبصره ۳۵ قانون بودجه و دستورالعمل ابلاغی بانک مرکزی جمهوری اسلامی ایران، با هدف مدیریت، هماهنگی و پیگیری اجرای این دستورالعمل مبنی بر بخشودگی سود و وجه التزام مشتریان بانک کشاورزی که بدهی آنان کمتر از ۲۵۰میلیون ریال (۲۵ میلیون تومان) است، نسبت به تشکیل ستاد فرماندهی اقدام کرد.

بر اساس این گزارش، در نخستین روز از اجرای این دستورالعمل و حضوردکتر شهیدزاده در میز امداد ارتباط سبز این بانک، چند تن از نمایندگان مجلس شورای اسلامی در تماس های تلفنی از اقدامات ارزنده بانک کشاورزی و سرعت عمل این بانک در اجرای تبصره ۳۵ قانون بودجه قدردانی کردند.

این گزارش می افزاید، بدهکارانی که مشمول این قانون می شوند، از هجدهم اردیبهشت ماه سال جاری فرصت دارند تا با مراجعه به شعب این بانک در سراسر استان ، نسبت به تسویه بدهی خود اقدام کنند.

کشاورزی

پیش‌بینی تولید ۵۳۰ هزار تن گندم در استان همدان

بر اساس پیش‌بینی‌ها مقدار تولید گندم در استان همدان ۵۳۰ هزار تن خواهد بود.

مدیرعامل شرکت غله و خدمات بازرگانی منطقه ۱۳، با بیان اینکه خرید گندم سال گذشته بدون هیچگونه تنش و شکایتی در فضای آرام انجام شد، اظهار کرد: در سال گذشته۵۳۳ هزار تن گندم از کشاورزان استان همدان به ارزش بیش از ۶۷۹ میلیارد تومان خریداری شد.

به گزارش ایسنا، علیرضا رنجبرضرابی، با اشاره به رشد ۷۴ درصدی خرید گندم نسبت به سال ۹۴، تصریح کرد: این میزان گندم در بیش از ۶۰ مرکز تحویل‌گیری با بیش از ۲۵۰ نفر نیروی مستقر در مراکز و ستادی خریداری شد که نسبت به مدت مشابه در سال ۹۴ مقدار ۷۴ درصد رشد داشته است.

وی خاطرنشان کرد: در سال‌جاری نیز با هماهنگی‌های به عمل آمده لیست مراکز خرید در شرف جمع‌بندی شده است تا اکیپ کارشناسی به منظور آماده‌سازی کلیه مراکز خرید ملکی سیلوهای بخش خصوصی، کمیسیون کارخانجات و انبارهای مباشرین از ساختمان و تجهیزات مراکز انباری و سیلویی شامل باسکول، تجهیزات تخلیه، بارگیری، نگهداری و لوازم آزمایشگاهی و نرم‌افزار و رایانه و چاپگرهای موجود بازدید و بررسی به عمل آورده و نسبت به تعمیر و رفع نواقص و کمبودهای موجود اقدام شود.

رنجبرضرابی با بیان اینکه بر اساس پیش‌بینی‌ها مقدار تولید گندم در استان همدان ۵۳۰ هزار تن خواهد بود، تأکید کرد: تعدادی دوره آموزشی و بازآموزی برای نیروهای مستقر در مراکز خرید گندم از جمله کارشناسان آزمایشگاه، کاربران رایانه و عوامل تشخیص و ذی‌حساب درنظر گرفته شده که طی روزهای آینده انجام خواهد شد .

وی ادامه داد: در سال‌جاری نیز طبق سنوات گذشته اولویت استقرار مراکز خرید در سیلوها و انبارهای ملکی و بلندمدت بوده و گندم‌هایی قابل خریداری و تحویل‌گیری است که تولید داخل کشور و محصول تولیدی سال زراعی‌جاری باشد. مدیرعامل شرکت غله و خدمات بازرگانی منطقه ۱۳ عنوان کرد: نرخ خرید تضمینی گندم معمولی و دوروم بر اساس ۴ درصد افت مفید و ۲ درصد افت غیرمفید به ترتیب از قرار هر کیلوگرم ۱۳۰۰ تومان و ۱۳۳۰ تومان است.

وی یادآور شد: بانک کشاورزی به عنوان بانک عامل مسئول پرداخت مطالبات کشاورزان گندم‌کار خواهد بود که بر این اساس هماهنگی‌های لازم با این بانک انجام گرفته شده است.

اصناف و بازار

بازار گوشت سوار بر موج گرانی

بازار گوشت مجدد با تغییرات قیمت و روند افزایشی مواجه شده است.

رئیس اتحادیه قصابان همدان، از نوسان قیمتی گوشت گوسفندی بین ۴۵ تا ۴۸ هزار تومان داد. به گزارش همدان پیام، اکبر سپهری از افزایش مجدد قیمت گوشت گوسفندی در بازار خبر داد و اظهارداشت: نسبت به هفته گذشته قیمت این نوع گوشت کیلویی ۵۰۰ تومان گران شده و در حال حاضر قیمت هرکیلوگرم گوشت نرمه گوساله ۳۵ تا ۳۸ هزار تومان و مخلوط هر کیلو ۳۵ هزار تومان در بازار عرضه شده است. وی دلیل این گرانی را کمبود عرضه دام عنوان و اضافه کرد: بارندگی‌های اخیر باعث شده وضعیت علوفه در صحراها مناسب باشد به همین دلیل دامداران دام‌های خود را عرضه نمی‌کنند چرا که وضعیت علوفه برای تغذیه آنها بسیار مطلوب است.

اعطای نمایندگی رسمی بیمه عمر

شرکت بیمه کوثر با هدف گسترش خدمات و فعالیت بیمه‌ای خود در نظر دارد در استان همدان و شهرهای تابعه تعداد محدودی از متقاضیان اخذ نمایندگی عمر را دعوت به همکاری نماید.

مزایای شغلی

- درآمد پایدار و نامحدود
- بدون نیاز به سرمایه و دفتر کار
- فعالیت به صورت تمام وقت و پاره وقت
- آموزش رایگان
- بدون نیاز به مدرک تخصصی خاص
- پشتیبانی و حمایت حرفه‌ای

از علاقه‌مندان به فعالیت تخصصی و حرفه‌ای در بیمه‌های زندگی دعوت به همکاری می‌نماییم.

علاقمندان می‌توانند درخواست و مدارک مورد نیاز را از طریق سایت بیمه کوثر به نشانی www.kins.ir ارسال نمایند.

شرکت بیمه کوثر (سهامی عام)

آگهی مزایده عمومی ۰۱-۹۶

شرکت جهاد نصر همدان در نظر دارد تعدادی از ماشین‌آلات مازاد بر نیاز خود شامل: وانت پیکان دو دستگاه، تانکر بنز ۹۱۱ یک دستگاه، دنباله دالی یک دستگاه را از طریق مزایده عمومی به فروش برساند.

متقاضیان می‌توانند از روز چهارشنبه مورخ ۹۶/۲/۲۰ لغایت روز شنبه مورخ ۱۳۹۶/۲/۲۳ از ساعت ۸ الی ۱۴:۳۰ همه روزه (حتی ایام تعطیل) به آدرس: همدان، بلوار بسیج (فرودگاه)، خیابان گمرک، درب پنجم، شرکت جهاد نصر همدان مراجعه و نسبت به خرید اوراق مزایده و بازدید دستگاه‌های مورد نظر در همان محل اقدام نمایند. ضمناً مهلت تحویل اوراق مزایده حداکثر تا ساعت ۱۴:۳۰ روز شنبه مورخ ۱۳۹۶/۲/۲۳ در آدرس فوق‌الذکر می‌باشد.

تلفن تماس:۳۲۵۴۴۲۰۱-۰۸۱

کمیسیون معاملات شرکت جهاد نصر همدان

آگهی مناقصه عمومی نوبت اول

۱- موضوع مناقصه: انجام امور مربوط به خدمات شهری و نگهداری فضای سبز طبق مجوز شماره ۳۸ تاریخ ۹۶/۰۲/۱۴ شورای اسلامی شهر.

۲- مناقصه‌گذار: شهرداری قروه‌درجزین

۳- مبلغ برآورد اولیه مناقصه: ۴/۶۷۵/۳۶۶/۴۲۰ ریال

۴- مدت انجام کار: به مدت ۱۱ ماه شمسی

۵- مهلت و محل دریافت اسناد مناقصه: شرکتهای واجد شرایط می‌توانند از تاریخ نشر آگهی لغایت ۹۶/۳/۶ در ساعات اداری با مراجعه به آدرس: قروه‌درجزین، میدان شهید مطهری، شهرداری قروه درجزین، طبقه دوم، واحد امور مالی نسبت به دریافت اسناد اقدام نمایند.

۶- زمان تحویل پیشنهادات: تا پایان وقت اداری مورخه ۹۶/۳/۶ که متقاضیان می‌بایست قیمت پیشنهادی خود را ممهور به مهر وامضای افراد مجاز دارای حق امضا و به صورت لاک و مهر شده به امور مالی شهرداری قروه‌درجزین تحویل و رسید دریافت نمایند و یا از طریق پست سفارشی به آدرس: قروه درجزین، میدان شهید مطهری، شهرداری قروه‌درجزین، کد پستی ۵۸۷۸۹-۶۵۶۹۱ ارسال نمایند.

۷- زمان بازگشایی پاکات مناقصه: روز دوشنبه مورخه ۹۶/۳/۸ ساعت ۱۱:۰۰ صبح در محل شهرداری قروه‌درجزین

۸- نوع و میزان تضمین شرکت در مناقصه: متقاضیان می‌بایست ۵ درصد برآورد اولیه را به عنوان سپرده شرکت در مناقصه به شماره حساب ۰۱۰۶۸۷۸۰۸۸۰۰۴ به نام شهرداری قروه‌درجزین نزد بانک ملی شعبه قروه‌درجزین واریز یا ضمانت معتبر بانکی با مدت اعتبار تا تاریخ ۹۶/۴/۵ و یا اسناد خزانه در وجه شهرداری قروه‌درجزین پرداخت نمایند.

۹- مدارک مورد نیاز جهت دریافت اسناد مناقصه: کپی اساسنامه و آخرین تغییرات شرکت و ارائه معرفی‌نامه کتبی از شرکت و کارت شناسایی معتبر.

۱۰- صلاحیت لازم: اشخاص حقوقی با دارا بودن گواهی صلاحیت از اداره کار و امور اجتماعی

۱۱- هرگاه برنده مناقصه از انعقاد قرارداد خودداری کند یا پس از ابلاغ قانونی حداکثر تا ۷ روز حاضر به انعقاد قرارداد نشود سپرده او به نفع شهرداری ضبط و قرارداد با برنده دوم منعقد خواهد گردید و در صورتی که برندگان دوم و سوم نیز ظرف مهلت ۷ روز پس از ابلاغ قانونی حاضر به عقد قرارداد نشوند سپرده آنان به نفع شهرداری ضبط خواهد شد. (بدیهی است کمیسیون مناقصه در جلسه بازگشایی پاکات با تنظیم صورتجلسه نسبت به معرفی برندگان دوم و سوم اقدام خواهد نمود).

۱۲- شهرداری در رد یا قبول پیشنهادات مختار است و به پیشنهادات ناقص یا مخدوش ترتیب اثر داده نخواهد شد.

۱۳- هزینه انتشار آگهی مناقصه از برنده دریافت خواهد شد.

متقاضیان جهت اطلاع از شرایط عمومی و خصوصی مزایده و یا اطلاعات بیشتر به سایت شهرداری قروه‌درجزین به نشانی: www.ghorvedarjazincity.ir مراجعه و یا با شماره تلفن ۳۶۴۶۲۹۹۳-۰۸۱ تماس حاصل فرمایید.

شهرداری قروه‌درجزین

پیام تاریخ، تمدن و فرهنگ مادستان
The Message Of Madestan's History & Civilization & Culture
روزنامه همدان پیام
۸
چهارشنبه ● ۲۰ اردیبهشت ماه ۱۳۹۶ ● شماره ۲۹۰۷
جامعه
jamee@hamedanpayam.com

خبری برای خانوارهای کم درآمد

خانواده‌هایی که درآمدشـــان کمتر از میزان تعیین شـــده برنامه ششم است تحت پوشش قرار می‌گیرند.
به گزارش ایسنا، رئیس ســـازمان بهزیستی کشور گفت: مستمری تعیین شده بدون در نظر گرفتن یارانه برای خانواده‌های پنج نفره و بیشتر ۴۶۵ هزار تومان، خانوارهای چهار نفره ۴۱۸ هزار تومان، سه نفره ۳۲۰ هزار تومان، دو نفره ۲۵۰ هزار تومان، و یک نفره ۱۴۸ هزار تومان در نظر گرفته شده است.
انوشیروان محسنی بندپی افزود: با اجرای این سیاست هیچ خانواده‌ای در ایران کمتر از میزان فوق درآمد نخواهد داشـــت و توضیح فرآیند انجام کار توسط معاونت رفاه اجتماعی وزارت تعاون، کار و رفاه اعلام می‌شود.

برگزاری آزمون استخدامی آموزش و پرورش تا خرداد

تا پایان خـــرداد ماه نخســـتین نوبت آزمون اســـتخدامی برای جذب ۱۰ هزار نفر برگزار می شود
رئیـــس مرکز برنامه‌ریزی منابع انســـانی وزارت آموزش و پرورش از موافقت ســـازمان اموراستخدامی برای جذب ۱۴هزار و ۵۰۰ نیروی انسانی جدید خبر داد.
اسفندیار چهاربند درگفت‌وگو با ایسنا، افزود: یکی از چالش‌های مهم و جدی آموزش و پرورش در سال‌های آینده نحوه جذب و تربیت معلمان جدید خواهد بود. نیازمند تعامل با همه نهادهای تصمیم‌گیر و سیاستگذار هستیم تا این خلاء را پر کنیم.

آموزش ۷۰۰ هزار جوان برای همسرگزینی

مدیرکل دفتر ســـلامت جمعیت، خانواده و مدارس وزارت بهداشـــت از آموزش ۷۰۰ هزار جوان برای همسرگزینی خبر داد.
به گزارش ایلنا، محمد اســـماعیل مطلق گفت: فواید ازدواج سالم برای جوانان، مضرات ازدواج نکردن و یا ازدواج دیرهنگام، آشـــنایی با فلسفه ازدواج و پیشگیری از رفتارهای مخاطره آمیز، سرفصل آموزش‌هایی بوده که بوده است.
وی گفت: بر اســـاس مطالعات صورت گرفته، ازدواج در هفت ماهه نخســـت سال ۹۵ نسبت به سال ۹۴ افزایش ۰/۶ درصدی داشته است.

خبـر

۸۵۰ هزار نفردر کشور به اردوهای جهادی اعزام می شوند

رئیس سازمان بسیج کشـــور گفت:۸۵۰ هزار نفردر سالجاری به اردوهای جهادی اعزام می شـــوند کـــه از این تعداد چهار هزارنفردر اردوی جهادی در مساجد مستقرمی شوند.
سردار سرتیپ پاسدار غلامحسین غیب پرور افزود: در راستای تحقق اقتصاد مقاومتی ، بسیج سازندگی در سالجاری ۵۰ هزار کارگاه اشتغال مرتبط با اقتصاد مقاومتی در سراسر کشور راه اندازی می کند.
وی بیان کرد: بـــا راه اندازی این ۵۰ هزار کارگاه ۷۰ هزار شـــغل به صورت مستقیم ایجاد می شود و بدون تردید میزان اشتغال ایجاد شده به صورت غیر مستقیم فراتر از این تعداد است.
وی ادامه داد: بســـیج بدنبال آن است تا الگوی مناسبی به جامعه ارائه کند و بتوانیم از تمام ظرفیت های موجود کشـــور در راستای اشتغال و تولید بهره بگیریم.
وی بیان داشـــت: استان مازندران قابلیت های فراوانی دارد که تنها در بخش گیاهان دارویی ۲۰۰ نوع گیاه دارویی در این استان وجود دارد که قابلیت سرمایه گذاری دارد.

خبر

انعقاد تفاهم نامه همکاری بین فنی و حرفه‌ای و اداره کل تامین اجتماعی

تفاهم نامه همکاری بین اداره کل آموزش فنی و حرفه‌ای اســـتان همـــدان و اداره کل تامین اجتماعی اســـتان و انجمن صنفی کارگران ساختمانی همدان منعقد شد.
به گـــزارش روابط عمومی اداره کل آموزش فنی و حرفه ای همدان، این تفاهم نامه به منظور ایجاد، گســـترش و همفکری های آموزشی- جهت ارتقاءسطح مهارتی استادکاران و کارگران ساختمانی با اعطای گواهینامه از سوی سازمان آموزش فنی و حرفه ای کشور در راستای گســـترش آموزش‌های تخصصی مهارتی در حوزه صنعت ساختمان منعقد شد.
علیرضا مهرابی با اشـــاره به موضوع تفاهم نامـــه افزود:در این تفاهم نامه ســـه طرف با برگزاری آموزش های مهارتی و ایمنی بهداشـــت مـــورد نیازبازار کار درخصوص ارتقاء شایســـتگی هـــای حرفه ای درحوزه صنعت ســـاختمان جهت استفاده گروه اعضای طرف دوم با استانداردهای مهارت آموزی تدوین شده توسط سازمان آموزش فنی و حرفه ای کشور در قالب برگزاری دوره ها موافقت نمودند.
وی اظهار داشت: همکاری متقابل در نیازسنجی، امکان سنجی، ارزیابی آموزشی، تدوین و بازنگری استانداردهای مهارتی، برگزاری دوره‌های آموزشی مهارتی موردنظر و صدور گواهینامه‌های مربوط، فراهم کردن زمینه های لازم برای تربیت نیروی انسانی متخصص صنعت ساختمان با برنامه‌ریزی و اجـــرای دوره های آموزش عملـــی و بهره‌برداری از ظرفیت‌ها و توانمندی‌ها از جمله اهداف تفاهم نامه است.

امسال ۱۸ هزار فارغ‌التحصیل دانشگاه فرهنگیان جذب می‌شوند

امســـال ۱۸ هزار دانشـــجو معلم ورودی ســـال ۹۲ این دانشگاه فارغ‌التحصیل شـــده و آماده جـــذب و خدمت در آموزش و پرورش می‌شوند.
به گزارش ایســـنا، سرپرست دانشـــگاه فرهنگیان کشور گفت: سال گذشـــته هم همین تعـــداد از فارغ‌التحصیلان دانشـــگاه فرهنگیان از ورودی‌های سال ۹۱ جذب آموزش و پرورش شدند.
محمود مهرمحمدی افزود: بخشـــی از ظرفیت دانشـــگاه فرهنگیان با جذب دانشجو معلم و از طریق کنکور سراسری انجام و بخش دیگر نیز با برگزاری دوره های مهارت آموزی برای پذیرفته شدگان آزمون های استخدامی آموزش و پرورش تکمیل می‌شود.
مهرمحمدی افزود: سال آینده حد اقل ۱۰ هزار دانشجو معلم از طریق کنکور سراســـری سال ۹۶ پذیرفته می‌شـــوند و از ابتدای مهر سال ۹۶ نیز حدود ۲۵ هزار پذیرفته شـــده آزمون‌های استخدامی آموزش و پـــرورش برای طی دوره‌های مهارت آموزی یک ســـاله وارد این دانشگاه خواهند شد.
رئیس دانشگاه فرهنگیان گفت: پذیرش دانشجو در مقطع کارشناسی ارشد در دانشگاه فرهنگیان به صورت محدود پیش بینی و اکنون ۲۷ کد رشـــته محل برای معلمان شاغل در آموزش و پرورش با مدرک کارشناسی پیش بینی شده است .

یک کارشناس ارشد معماری در گفتگو با همدان پیام

جورقان نیازمند گذر از چهره روستایی به شهری است

▪ راهکار نجات شهر جورقان تشکیل شورایی از متخصصین معماری،عمرانی،شهرسازی است

مهدی حجازی فخر از کارشناسان ارشد مهندسی معماری اســـت که قریب به۱۸ سال است که در شـــهر جورقان به عنوان کارشناس در حوزه عمرانی فعالیت می‌کند، مهندس حجازی فخـــر در کارنامه کاری خود تجربیاتی چون طراحی و احداث بلوار آیت ا.. رحمانی، گلزار شـــهدای جورقان، بازسازی پارک الغدیرو بسیاری طرحهای عمرانی دیگرو ســـرمایه گذاری و ایجاد اشتغال در شهر حضور مستمر دارد.

این کارشـــناس در گفتگویی بـــا خبرنگار ما از مســـائل و مشکلات تخصصی معماری و شهرســـازی شهر جورقان سخن گفت و این شـــهر را از زوایای مختلف بررســـی کرد که ماحصل این گفتگو را در ادامه می خوانید.
مهندس حجازی فخر با اشاره به اینکه معماری دارای حوزه گســـترده‌ای اســـت، اظهار کرد: معمار علاوه بـــر تخصص خود باید از مردم و جامعـــه و موقعیتی که راجع به آن طراحی می‌کند شناخت داشته باشد؛ یک معمار باید روانشناس، مردم‌شناس و جامعه‌شناس باشد.
وی بر شـــناخت معمـــار از زوایای مختلف زندگی مـــردم تأکید کرد و گفت: یک معمار بایـــد به همه نیازهای یک جامعه که شـــامل مردم، محل زندگی، محل تأمین نیازهای اولیه و ثانویه می‌شود اشراف داشته باشد.
این کارشـــناس ارشد معماری با بیان اینکه از بدوتاسیس شهرداری جورقان در سال ۱۳۷۸با شهرارتباطی مداوم و مســـتمر دارد، تصریح کرد: متولد جورقان نیستم اما بدلیل علاقه قلبی به شهر و مردم آن به عناوین مختلف با شهر و مردم شهر ارتباط مستقیم داشته و کار کرده‌ام.
مهنـــدس حجـــازی فخر به موقعیت شـــهر جورقان اشاره کرد و یادآور شد: شهر جورقان به لحاظ موقعیت جغرافیایی در ۲ کیلومتری شمال همدان قرار گرفته و دارای بیش از ۱۲ هزار نفر جمعیت بوده و جمعیت این شـــهر جوان است.
وی بـــا اظهار تأســـف از اینکه چهره شـــهر جورقان خسته اســـت، عنوان کرد: متأسفانه جورقان با توجه به اینکه نزدیک به۲۰ســـال است که به شـــهر تبدیل شده اما در طی این دو دهه چهره شـــهر همچنان روستایی باقی مانده است.

چهره معماری و جداره شـــهری جورقان خسته است

ایشان با تأکید بر اینکه هر شهری المانی دارد، گفت: المان شهر جورقان دودکش های بلند کوره‌های قدیمی آجرپزی جورقان است که نماد مظهر ایســـتادگی جورقان در گذر زمان اســـت که امروز به جزیی از تاریخ این شهر تبدیل شده است.
وی بـــا تأکید بر ظرفیت‌هـــای مثبت نیروی انسانی و بسیار جوان جورقان، بیان کرد: اگر جورقان را با برادر دوقلوی خودش یعنی شهر مریانج مقایسه کنیم "من اصطلاحاً مریانج را شهر دوقلوی جورقان می‌دانم" چون جورقان و مریانـــج با یک فاصله کم به شـــهرهمدان متصل هســـتند.هر دو جـــزء بخش مرکزی همدان هستند اما وقتی کیفیت شهری جورقان را با شـــهر مریانج مقایسه می‌کنیم واقعاً قابل مقایسه نیستند .
مهنـــدس حجازی با طرح این ســـوال که آیا فاصله از شهر همدان در این موضوع تأثیری داشته است؟ گفت: جورقان و مریانج هر دو روســـتاهایی بودند که به شهر تبدیل شدند مریانـــج از ســـال ۱۳۴۰ شـــهرداری دارد با جمعیتی تقریبا یکسان، شاید شهر جورقان از نظر جمعیت برتری بیشتری هم داشته باشد جورقـــان تا ســـال ۷۵ قطب اصلـــی تولید آجرفشـــاری در غرب کشـــور بود که بیش از۴هـــزار کارگر غیربومی نیـــز کار می‌کرد ، شـــهری مهاجر پذیرکه کارگرهای کرمانشاه، کردســـتان و لرســـتان آنجـــا کار و زندگی می‌کردنـــد. وی افـــزود: در جورقان بیش از ۱۵۰ کوره آجرپزی وجود داشـــت که روی هر کوره۲۰ تا ۵۰ کارگر کار می‌کرد بر اساس سیاســـت وقت و به دلیل محیط زیستی این کوره‌ها تعطیل شدند و هزاران نفر از این شهر خارج شدند کســـانی که خودشان کارفرما، سرمایه‌دار و سرمایه‌گذار بودند بیکار شدند ، شهری که با توانمندی کامل مردمانش زندگی می‌کردند یکـــی از مهمتریـــن ظرفیت‌های وجودیش که تولید آجر بود را از دست داد.
کارشـــناس ارشـــد معماری یکـــی دیگر از ظرفیت‌های جورقان را کشاورزی آن برشمرد و تأکید کرد: این شهر زمانی با داشتن باغات انگـــور دارای بهترین کیفیـــت این محصول برخوردار بود که بعد از خشکسالی و شرایط اقلیمـــی حاکم بـــر منطقه و کاهش شـــدید آب‌های منطقه ،کشاورزی هم از بین رفت و عملاً از ســـال ۸۱ و۸۲ شاهد هستیم که مردم جورقان شغل و منبع درآمد خاصی ندارند.
وی ادامه داد: نبود شـــغل و درآمد باعث شد که مردم به شهرهای دیگر برای کار مهاجرت کنند، باید گفت که جورقان مردمانی خوب، ســـخت‌کوش و پیگیر دارد که بسیار پشتکار خوبی دارند اما وقتی پتانســـیل اصلی شهر از دســـت می‌رود باید دنبال کار دیگر بگردند کشـــاورزی هم که از بین رفت نهایتاً شهری توانمند که خودش مهاجر پذیر بوده به شهری فاقد فرصتهای شغلی تبدیل شد.

> **پراکندگی شـــهر به لحاظ محلات گســـترده ای که به هـــم متصل نیســـتند معضل مهمی است چراکه متأســـفانه جورقان محور مرکزی ندارد و این چیزی هم که هست خیلی ضعیف و قدیمی است که با تکمیل بلـــوار آیـــت ا.. رحمانی و اصلاح معابر بخشـــی از این مشکلات قابل جبران هستند**

مهندس حجازی نقطه آغاز مشکلات جورقان را از این مرحله می‌داند و می‌گوید: زمانی که جورقان به شـــهر تبدیل شـــده اکثریت مردم توانایی مالی و قدرت خرید خود را از دست می‌دهند عملاً تولید آجر و کشاورزی از بین رفتـــه، مردم به درآمدی کم که از کار فیزیکی در صنعت ساختمانی و کارگری است ورود می‌کنند و یک تعـــداد مغازه محدودی که در جاده تهران که وابســـته به مســـافران گذری استانهای کردســـتان و کرمانشـــاه و ایلام و همدان هســـتند به این منابع درآمدی متکی می‌شوند و بخش محدودی توانمند می‌شوند چیزی که باعث شده مردم جورقان با دیگران تفاوت داشته باشند این است که قدرت خرید و توانمندی مردم شـــهر به شدت کاهش پیدا می‌کند که این تأثیر خود را در چهره و جداره شهر نشان می‌دهد.

بافت شـــهری جورقان فرسوده است

وی تصریح کرد: خانه‌هایی که در قدیم بوده همچنان باقی اســـت و ســـاختمان‌هایی هم که جدیداً ســـاخته شـــده عملاً آنها هم جزو ساختمان‌هایی هستند که فاقد کیفیت و دارای کیفیت خیلی پایینی هستند که عملا می‌شود آنها را جزو بافت فرســـوده محاســـبه کرد و همچنان به نظر من فرسوده سازی در جورقان همچنان ادامه دارد و همچنان ساخت و سازها فاقد کیفیت بوده که اکثرا به صورت غیرقانونی ساخت و ســـاز می‌کنند یعنی روند تهیه اخذ پروانه، حضور مهندســـین به عنوان بررسی و کنترل سازه‌ها وجود ندارد تعداد پروانه‌هایی که در شـــهر صادر می‌شود بسیار پایین است و وقتـــی پروانه ای وجود ندارد قطعاً نظارتی هم بر کیفیت ساخت و ساز آنها وجود ندارد.
مهندس حجازی با بیان اینکه ساختار ضعیف چهـــره شـــهری و شهرســـازی در جورقان به حضور مهندســـین متخصـــص معماری، شهرســـازی،عمرانی و معتمدین در شورای شـــهر نیاز فوری دارد، گفت: در شورای شهر ورود افـــراد متخصص در حـــوزه معماری، شهرســـازی،عمرانی و توریستی برای تغییر چهره خســـته شـــهر و تغییر چهره روستایی جورقان بسیار مفید است.
وی نیاز اولیه شـــهر را بررســـی مجدد روند طرح‌های جامع و تفضیلی شـــهر دانســـت و افـــزود: جورقان با توجه بـــه طرح هادی گسترش یافته و درواقع روستایی را به لحاظ ســـایز بزرگ کردند اما عملاً از روابط فضای شـــهری چیزی وجود ندارد که فقط از طرح هادی گذری بر طرح جامع و تفضیلی شـــده که وجود خیابان‌ها و کوچه‌های پیچ در پیچ و فاقد امتداد دید در شهر و معابر شهری گویای کامل این قضیه است.
مهندس حجازی با اشـــاره به اینکه جورقان به درمانگاه شبانه‌روزی نیاز دارد، گفت: شهر فاقد مجتمع های ضروری و خدمات رســـان و سینمایی و فرهنگی است و به مجتمع‌های تجاری و اداری نیاز دارد.
وی اضافه کرد: یکی دیگر از نیازهای شـــهر جورقان برقراری ارتباط و تعامل قوی مردم با شورای شهر و شهرداری است که برای تغییر چهره جورقان باید تصمیم گیری شود.
این کارشـــناس معماری با بیان اینکه شـــهر جورقان برای انجام طرح‌های توسعه‌ای و تغییر چهره بافت شهری به ورود سرمایه‌گذاران و برنامه‌ریـــزی میان‌مدت و بلندمدت نیاز دارد، تصریح کرد: در شهر جورقان احداث سایت عمده فروشـــان و احداث میـــدان باربزرگ همدان ،وجود شهرک مســـکونی اداره گاز، ســـردخانه بوعلی ودانشگاه جهاد کشاورزی و شهرک صنعتی بوعلی پتانسیل های خوب و بالایی هستند که آنها متأسفانه مغفول واقع شده اند.

ایجـــاد شـــهرک کارآفرینـــی با محوریت نان سنتی و محصولات قنادی در جورقان

وی با اســـتقبال از ایجاد مشـــاغل خانگی در جورقـــان، عنوان کرد: تعـــداد زیادی از مردم شهر جورقان در شیرینی‌پزی، قنادی و نانوایی مهارت پیدا کرده‌اند و این در جوانان بیشـــتر دیده می‌شود که می‌تواند پتانسیل قدرتمندی در شهر باشد که بعد از دست رفتن کوره‌های آجرپزی و کشاورزی این می‌تواند توانمندی را به شـــهر برگرداند و امکان اینکه شـــهر به توانمندی بالا برگردد بسیار بالاست.
این امکان وجـــود دارد که با ایجاد مجتمع و فضاهای بزرگ حمایت شده توسط شورای شهر و شـــهرداری و ایجاد شهرکی به عنوان شـــهرک نان ســـنتی و محصولات قنادی و عرضه آن به ســـایر استان‌ها و حتی صادرات به خارج از کشور به صورت هدفمند و کنترل شده کاملاً چهره شهر را متحول کرد.
مهندس حجازی در بخش دیگری از سخنان خود نداشتن پارک شهری و بحث پراکندگی نقاط شهر را یکی دیگر از مشکلات جورقان دانســـت و ادامه داد: پراکندگی شهر به لحاظ محلات گسترده ای که به هم متصل نیستند معضل مهمی است چراکه متأسفانه جورقان محور مرکزی ندارد و این چیزی هم که هست خیلی ضعیف و قدیمی اســـت که با تکمیل بلوار آیت ا.. رحمانی و اصلاح معابر بخشی از این مشکلات قابل جبران هستند.
وی برای رفع مشکلات شهر جورقان پیشنهاد کـــرد که پروانه‌های ســـاختمانی رایگان و یا تخفیف و شرایط اقســـاط در راستای کنترل ساخت و سازهای غیرقانونی ارائه شود، گفت: در شهری که دارای کمترین اصول شهرسازی و مهندسی اســـت برای تشویق مردم در اخذ پروانه به تغییر چهره شهر کمک می‌کند.
وی در پایـــان مصاحبه تاکیـــد کردند بدلیل ضعف زیرساختهای شهر جورقان کسانی وارد عرصه شورا شوند که متخصص و توانمند و دارای تجربیات اجرایی و دانشگاهی در حوزه معماری و شهرســـازی و برنامه ریزی برای توسعه شهر و زیرساختهای آن باشند.

نیش و نوش

ایلنا: مسمومیت غذایی دانشجویان در خوابگاه دانشجویی

بدون شرح!!

همدان پیام: اتاق همدان الگویی برای پایتخت

اگه خدا بخواد باید پایتخت " پایلوتها "هم بشیم!!

فرارو: ستاد مبارزه با قاچاق به ادعای قالیباف واکنش نشان داد

چه لزومی داره یه کاندیدا وارد مباحث قاچاق و ... بشه

فارس: بند مهم طرح تحول سلامت که بی سر و صدا حذف شد

صداش رو در نیار که الان وقتش نیست!!

تسنیم: کارخانه‌داری که پس از ۳۰ سال مسافرکش شد

اینه که می گن مسافر کشی ایستگاه آخر است!!

فرارو: انتظار نداشتم تیر خودی‌ها از خارجی‌ها بیشتر باشد

خودی ها خودشون تولیدات تیر و کمان دارن!!

تسنیم: وزیر وارداتچی نمک روی زخم بود

بـــده این بنده خدا وارد تجارت شـــده تا اقتصاد رو هم تکونی بده و بره!!

ایلنـــا: معظمی خطاب به منتقدین دولت: اگر تشـــکر نمی‌کنید لااقل زخم زبان نزنید

راست میگه والا!!

اعتماد: خانه اولی ها ۲۰۰ میلیون وام می گیرند

اگه خواستین بگیرین اول به سودش فکر کنین بعد پولش!!

شرق: علی مطهری: یارانه ۶ برابری مصداق خرید رأی است

حالا یکی پیدا شده می خواد ۹۴ درصد مردم هم مثل اون ۴ درصد پولدار بشه عیب داره!!

فرارو: خوشـــحالیم کاندیداهای اصولگـــرا مجبورند مودبانه با مردم حرف بزنند

فقط به خاطر خوشحالی و رضایت شما مودب شدن!!

فارس: درخواست وزیر بهداشت برای گران شدن تعرفه‌های پزشکی

آقای وزیر لااقل می زاشـــتی یه کم از حال و هوای انتخابات خارج می شدیم بعد حرف از گرونی می زدین

یادداشت

از دیکته نانوشته جوان‌ها غلط‌گیری نکنیم

» مهدی ناصرنژاد

دوشنبه ۱۸ اردیبهشت ماه مصادف با ۱۱ شعبان و ولادت حضرت علی‌اکبـــر (ع) به نام روز «جوان» اســـت، یعنی روز تکریم و توجه به جوان‌های برومند کشـــورمان امروزه روز در این مناســـبت پربرکت چـــه کاری باید بـــرای جوان‌ها انجام داد تا این قشـــر پویا، پرانرژی، تحصیل‌کرده و امیدوار برای همیشـــه از ته دل احساس بودن کنند و آینـــده را از آن خود بدانند. آیـــا یک صبحانه مفصل با املت پرملات سر ســـفره پدر و ما در برای جوان‌های خانواده و این سرای گسترده و عزیزمان ایران کافی اســـت؟! یا بهتر است در این فرصت و در این هنگامه توفیق اجباری به مرور تمام آمار و ارقام مربوط به تحصیلات، نرخ بیکاری، مشـــکلات ازدواج، گرفتاری‌های مربوط به مســـکن و خانه‌دار شـــدن و از همه مهمتر بالا رفتن ســـن اشـــتغال و ازدواج و در نهایت توقف و یا کاهش رشـــد جمعیت کشور بپردازیم. در واقع چنانچه از هر سوی و از هر منظر به موجودیت جوان امروز در جامعه ایرانی تأمل کنیم و اگر شـــده و بتوان چاره‌ای نیز اندیشه کرد، به اینان خدمت کرده‌ایم اشتباه نشود که جوان ایرانی آنقدر محجوب و جدی و مســـئولیت‌پذیر هست که هیچ منت و ترحمی بر آن روا نیست این جوان وارث بود و نبود پدران و نســـل‌های گذشته خود هست و اگر انصاف رعایت گردد و حق جوان ایرانی ادا شـــود، شایسته است که کنترل و ســـکان کارهای نکرده خویش را به آنان بسپاریم تا بلکه راه خلاصی از این دغدغه برایمان فراهم آورد.
جوان من، جوان ما، ناعلاج و خســـته و خدای ناکرده در هم اســـت؛ عمری نهیبش زده‌ایم و گاه و بیگاه ملامت و ســـرزنش که این باید و آن باید، درس بخوان که آدم شوی، اینک تحصیل کرده و بیکار است، گیرم به اجبار و از ســـر خیرخواهی و ثـــواب کلید خانه بخت را هم در کفش گذاشـــتیم ولیکن چگونه دلمان بیاید آنقدر تحقیر و وابسته و سر به زیرش ســـازیم تا مقدار و قیمت نیازهای زندگیش را هم از پدر و مادر طلب کند و در ازای آن عزت و نفس آزادگی و اســـتقلال خویش سرکوب سازد. چگونه باید او را مجاب سازیم تا واقعیت‌های زندگـــی را بپذیرد و با فراز و نشـــیب آن راه بیاید. چگونه باید جوان ایرانی را برای قبول مســـئولیت‌های بزرگ و سنگینی مدیریت جامعه خود آماده سازیم.
جوان باید با تمام توان و اندیشه و هنرش وارد جامعه شود و راه خود را انتخاب کند، خراب کند و بسازد تا کاخ آرزوها و بلند پروازی‌هایش بنا شـــود. عرصه جامعه برای آحاد آن و بخصوص قشـــرهای جوان، همچنان صحن دانشـــگاه و میدان آزمون و خطاســـت تا پخته شود و ســـرانجام آماده و کارآمد و متکی به نفس و وجود، اداره بخشـــی از کارهای آن را به عهده بگیرد تا هنجارهای اجتماعی هم خود به خود درست شود و قوام بگیرد.
در شـــرایط روز جامعـــه و در این برهه حســـاس، اشـــتغال و ایفای مسئولیت کمترین کاری است که جوان به آن نیازمند است تا خود را بشناســـد و حرکت کند. دست جوان را باید باز گذاشت و میدان را به او نشان داد تا وارد بازی شود. خوداشتغالی تمام آن چیزی نیست که برای استوار شـــدن پایه‌های اقتصاد و اجتماع و جوان‌ها انتظار داریم جامعه که به یکســـان از تمام امکانات و داشـــته‌های کارآمد بهره‌مند نیســـت همه به صورت خودآگاه و بدون بلـــد و راهنما، راه موفقیت را بلد نیســـتند حتی الگوسازی هم برای آن کافی نیست چون همگان از زاویه مشـــترک به الگوها نگاه نمی‌کنند و ممکن است به تحلیل و آنالیزهای غلط روی بیاورند.
بنابراین با تمســـک به خصوصی‌سازی‌ها و کارآفرینی و خوداشتغالی نمی‌توان جوان‌ها را به حال خودشـــان رها ساخت. منابع کشور برای این است که امکانات و زیرساخت لازم برای شکل‌گیری و شخصیت و آینده جوان به یکسان برای همه جوان‌ها و سرمایه‌های آینده این مرز و بوم فراهم گردد. دیکته نانوشته هیچ غلط ندارد.

دانشگاه

اعلام نتیجه نهایی کنکور نیمه اول شهریور

نتیجه نهایی این آزمون در نیمه اول شـــهریورماه اعلام خواهد شد.
مشـــاور عالی سازمان سنجش آموزش کشـــور با اشاره به انتخاب رشـــته بیش از ۱۴۵ هزار داوطلب مجاز به انتخاب رشـــته در آزمون دکتری ۹۶ گفت: از تعداد ۱۹۹ هزار و ۳۰۳ داوطلب مجاز به انتخاب رشـــته تعداد ۱۴۵ هزار و ۷۸۷ داوطلب یا به عبارت دیگر ۷۳,۱۵ درصد داوطلبان مجاز به انتخاب رشـــته با مراجعه به سایت سازمان سنجش آموزش کشور به نشانی .www sanjesh.org نسبت به انتخاب کدرشته‌محل‌های تحصیلی مورد علاقه خود از محل کدرشته‌محل‌های مذکور به ترتیب اولویت علاقه اقدام کردند.حسین توکلی در گفت‌وگو با ایســـنا اظهار کرد: اسامی معرفی‌شدگان دارای حد نصاب آزمون دکتری ۹۶ به منظور شرکت در مرحله دوم (از طریق سایت سازمان سنجش آموزش کشور اعلام می‌شود.

نکته

افتادگی پلک بر اثر نگاه زیاد به صفحه گوشی موبایل

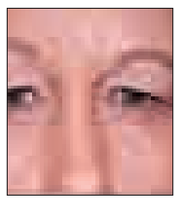

یک مدرس آموزش خانواده نســـبت به گیج چشـــمی و افتادگی پلک در اثر نگاه زیاد به صفحه گوشـــی موبایل هشدار داد. به گزارش ایلنا، حسین خسروی، گفت: چشم ناگزیر است وقتی که انگشت روی صفحه گذاشته می‌شود، هر چه در توان دارد از مطالبی که به سرعت در صفحه گوشی بالا می‌رود، گذر کرده و در واقع چیزی از محتوای پیام‌ها متوجه نشده و گیج شود. حسین خسروی افزود:اشکال و آسیب بزرگ دیگر آن است که ما معمولا صفحه گوشی موبایل را پایین تر از صورت خود گرفته و چشم ناگزیر است که دائم به پایین نگاه کند بنابراین پلک‌ها به مرور عادت می کنند که به ســـمت پایین و روی چشـــم‌ها بیفتند و بعد از مدتی متاسفانه فرد دچار افتادگی پلک‌ها و تنبلی عضلات مربوطه شده و صورت و اطراف چشم را از ریخت و قیافه و حساسیت خاص خود می‌اندازد.

بهداشت

بسترهای ارتقای حوزه سلامت در مناطق محروم محسوس‌تر است

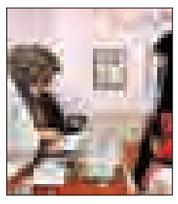

اندک خدمتی در حوزه ســـلامت در استان‌ها و مناطق محروم به خوبی خود را نشـــان می‌دهد و بسترهای ارتقای حوزه سلامت در این مناطق محسوس‌تر است.
بـــه گزارش ســـلامت نیـــوز، معـــاون برنامه‌ریزی، هماهنگـــی حقوقـــی و امـــور مجلس وزارت بهداشـــت، یکـــی از مهم‌ترین اولویت‌های جامعه بشـــری را رســـیدگی به حوزه سلامت خواند و افزود: امنیـــت در ســـلامتی تاثیر بســـزایی دارد و تامین ســـلامت از وظایف همه حکو مت ها ست .
طاهر موهبتی با اشاره به اینکه مسئولیت‌های بر دوش مسئولین راهی برای ارائه خدمات به مردم است، اظهار کرد: مسئولین باید با تعامل و استفاده از تجارب و ظرفیت‌های استان اقدامات را بهتر از گذشته انجام دهند.

پیام تاریخ، تمدن و فرهنگ مادستان
The Message Of Madestan's History & Civilization & Culture
روزنامه همدان پیام
۹
چهارشنبه ● ۲۰ اردیبهشت ماه ۱۳۹۶ ● شماره ۲۹۰۷

گردشگری

gardeshgari@hamedanpayam.com

اسناد ۹۰۰ساله در آرشیو آستان قدس رضوی

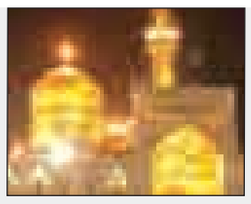

مرکز اسناد حرم حضرت رضا (ع) به عنوان بزرگترین مرکز آرشیو خصوصی کشور، اسنادی مکتوب با قدمت ۹ قرن را در خود جای داده است. اسناد، هویت تاریخی کشور است و مراکز آرشیوی کار حفاظت و صیانت از اسناد را برعهده دارند. مراکز آرشیوی دولتی و خصوصی زیادی در کشور وجود دارد اما مرکز اسناد آستان قدس رضوی که از سال ۱۳۷۶ در حرم مطهر رضوی راه اندازی شده، بزرگترین مرکز آرشیو خصوصی کشور به شمار می رود که قریب ۱۴ میلیون سند را در خود جای داده است. مرکز اسناد آستان قدس رضوی آرشیوی ترکیبی شامل اسناد اداری مربوط به آستان قدس و همچنین سندهایی مانند قباله نامه ها، شخصیت نامه ها، احکام دولتی، اسناد شرعی، اسناد دیوانی، اسناد اخوانی و اسناد سلطانی می شود که افراد به سبب موقعیت مذهبی آستان قدس و ارادتی که به ساحت مقدس حضرت رضا (ع) داشته اند، به این مرکز اعطا کرده اند. قدیمی ترین سند موجود در این مرکز مربوط به سال ۵۱۴ هجری قمری می شود که از اسناد اداری آستان قدس در دوران سلجوقی و مربوط به موضوع مالیات شهرهای اسفراین و نیشابور است.

ظرفیت‌های لالجین برای تبدیل شدن به یک مقصد گردشگری

نشست مشترک معاون صنایع‌دستی کشور با انجمن‌ها و تشکل‌های صنفی صنایع‌دستی لالجین در این شهر برگزار شد. به گزارش روابط عمومی معاونت صنایع‌دستی کشور، در این نشست بهمن نامورمطلق معاون صنایع‌دستی و هنرهای سنتی، ضمن تاکید بر اهمیت جهانی شدن شهر لالجین در دولت تدبیر و امید گفت: «شهر لالجین یکی از ظرفیت‌ها و سرمایه‌های مهم کشور است که در سایه تلاش‌های دولت و همراهی هنرمندان به ثبت جهانی رسید و دنیا با لالجین آشنا شد.» وی افزود: «برای رسیدن به توسعه، زیرساخت‌هایی لازم است و معاونت صنایع‌دستی کشور با امضای تفاهم‌نامه‌ای با شرکت شهرک‌های صنعتی ایران، بسترهای لازم را برای ایجاد شهرک تولید صنایع‌دستی لالجین فراهم آورد. لالجین باید یک شهر موزه سفال باشد تا تبدیل به یک مقصد جذاب گردشگری داخلی و خارجی شود و چنین تغییری رونق فرهنگی و اقتصادی ارزنده‌ای را در پی دارد.»

به مناسبت روز جهانی پرندگان مهاجر

سفره گشوده تالاب شیرین‌سو برای پرندگان

» مهدی ناصرنژاد

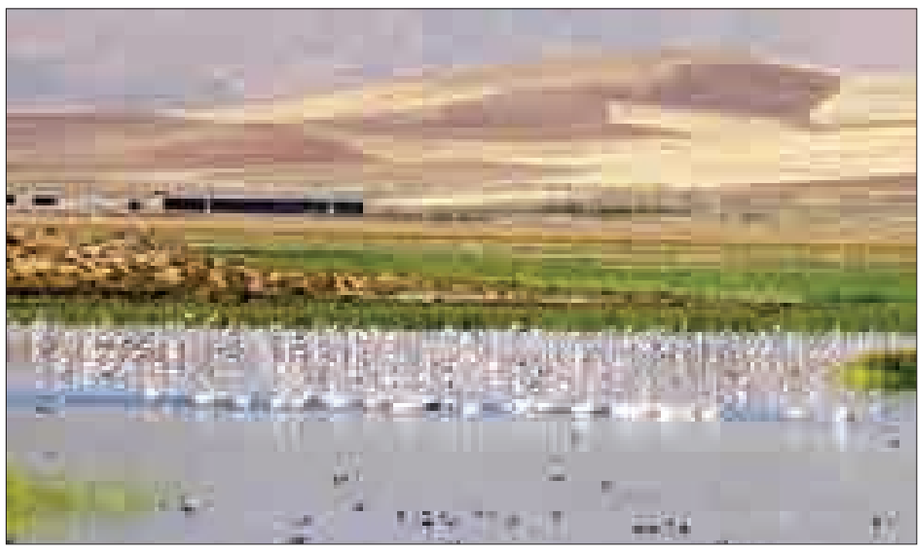

وقتی آدم‌ها برای بقای حیات انسان، حیوان و زمین به تکاپوی جهانی می‌افتند، باید فکری هم برای پرندگان مهاجر داشته باشند که دارند و به همین منظور روز جهانی پرندگان مهاجر در ایران مصادف شده است با ۲۰ اردیبهشت‌ماه.

چه فصل خوب و چه روزهای تماشایی و دلنشینی؛ اردیبهشت‌ماه است و طبیعت ایران با انسان و هوا و گیاه و آب و خاک و دشت و بیابان حرف می‌زند. حالا اگر چنین حال‌وهوایی باشد و گذارت به همدان و شهرها و روستاهای سرسبز و باصفای این اقلیم کوهستانی و پررمزوراز بیفتد که دیگر نور علی نور است و به قولی گل است و به سبزه هم آراسته می‌شود. اگر این دامنه دلکش و فرح‌بخش را همینطوری ادامه دهید و با ما به سرزمینی رؤیایی بیایید، تالاب زیبا و بین‌المللی «شیرین‌سو» از دور نمایان می‌شود. این تالاب دیدنی و ماندنی از آن جهت منظره‌های بین‌المللی را هم دارد که این روزها میزبان گونه‌هایی کمیاب و شگفت‌انگیز از پرندگان مهاجر است. پرندگانی که از اعماق سرزمین‌های یخ زده سیبری و آن قسمت از اروپای برفی و سرد، پرواز کرده و مهاجرت کرده تا به دشت‌های بهشت‌گون شیرین‌سو و تالاب زیبای آن در استان همدان و شهرستان کبودراهنگ رسیده و سکونتی موقت و زودگذر گزیده‌اند. بدون شک پرنده‌های مهاجر «کاکایی»، «گاوچرانگ» و «اکرد» در کنار اسلاف نام‌آشنا و مأنوس خود یعنی «کشیم»، «چنگر» و «حواصیل»، انسان‌های علاقمند و محققی را از سرتاسر عالم به این گوشه از بهشت و کناره‌های زیبای تالاب شیرین‌سو می‌کشانند تا تماشاگر حیات و دلمشغولی‌های مهاجرت خویش باشند. همین پرنده‌شناسان و محققان خوش‌ذوق و با حوصله هستند که سفیران بی‌قرارداد و نانوشته صنعت و موجودیت گردشگری ایران و این قسمت زیبای ایران در تالاب شیرین‌سو هستند.

پرنده‌های مهاجر تنها بخش کوچکی از حدود هزار و ۵۰۰ گونه از پرندگان آبزی و کنارآبزی هستند که تعدادی از آنان با آب‌وهوا و اقلیم تالاب‌های ایرانی سازگار می‌باشند. پرنده‌های مهاجری که به ایران می‌آیند بسیار بیشتر از گونه‌هایی که نام برده شد، هستند اما مدت اقامتش در کشور ما کوتاه است و معمولاً و به تدریج که از مرزهای شمالی و غرب کشورمان وارد می‌شدند و اینجا و آنجا می‌نشینند و می‌چرخند و به جلو می‌آیند، اواخر اسفندماه تا نهایت پایان خردادماه را میهمان خوان‌های گسترده دشت‌ها و تالاب‌های ایرانی در استان‌های مختلف هستند و اقامتشان در استان همدان و تالاب شیرین‌سو از اواخر فروردین تا نیمه خردادماه به طول می‌انجامد. واقعیت این است که دنیا از هر فرصت و امکان مرئی و نامرئی برای توسعه صنعت گردشگری و بهره‌برداری‌های اقتصادی استفاده می‌کند. هیچ جایی در دنیای امروز نیست که مقصد پرندگان مهاجر باشد و مسئولان و کارگزاران آن کشور از چنین پدیده طبیعی برای مردم خود و جذب گردشگر بهره‌برداری نکرده باشند. قدم اول برای تحقق این هدف دنیوی و اخروی هم این است که مردمانی دوستدار طبیعت و انواع گونه‌های حیوانی و گیاهی و خلاصه موجودات خداوندی باشیم. وقتی سخن از پرندگان مهاجر و بخصوص گونه‌های کمیاب و در حال انقراض آن در میان باشد، جهانیان به دوستداران این گونه پرندگان در سراسر عالم نمره می‌دهند و امتیاز تقسیم می‌کنند. مردم و مسئولان ما هم بخصوص در شهرستان کبودراهنگ و بخش شیرین‌سو، قدر این فرصت و این نعمت و این زبان و پیام بین‌المللی را خوب می‌دانند و به آن عمل می‌کنند.

تالاب شیرین‌سو از معدود تالاب‌های استان همدان است که حیات آن خوشبختانه برغم کم‌آبی‌های سال‌های اخیر ادامه دارد. تالاب‌های چندی در مناطق شرقی همدان و دشت شراء در حدفاصل استان‌های همدان و مرکزی و نقاطی از اسدآباد تاکنون خشک شده است. منطقه تالاب شیرین سو ۳۰۰ هکتار وسعت دارد و پهنه آبی آن نیز ۴۰ هکتا رمی‌باشد و اگر مورد بی‌مهری و یا بهره‌برداری‌های غیراصولی قرار نگیرد، زنده می‌ماند و نام و موقعیت خود را در جهان حفظ می‌کند.

بد نیست همشهری و هم‌استانی‌های عزیز نیز در فرصت‌های گشت‌وگذاری که برای خانواده در نظر می‌گیرند، تالاب شیرین‌سو را هم ببینند و از طبیعت زیبای آن لذت ببرند. بدون شک این نقطه کم‌نظیر سیاحتی و طبیعی از بسیاری نقاط شلوغ و پررفت‌وآمد و تکراری شمال کشور زیباتر و دیدنی‌تر است.

شهرداری، میراث فرهنگی وزارت راه ۳ نهاد دخیل در حفظ قلمرو تاریخی

هفته گذشته، شورای عالی معماری و شهرسازی مصوبه‌ای را در ۱۳ بند به‌عنوان رویکردهای اصلی تهیه سند واحد حفاظت از بافت‌های تاریخی و فرهنگی ۱۶۸ شهر به تصویب رساند؛ مصوبه‌ای در ادامه تعیین محدوده‌های تاریخی- فرهنگی این شهرها که در بیست‌وهفتم مهر ماه سال ۹۴ مصوب شد. معاون وزیر راه و شهرسازی در گفت‌وگو های رسانه ای خود در این زمینه گفت : تهیه و تدوین سندی ۷ بندی را که به تشریح دستورالعمل‌های اجرایی تحقق اهداف اندیشه ایرانشهری می‌پردازد گام پایانی این سه‌گانه عنوان می‌کند و می‌گوید: «این سند با همکاری سازمان میراث فرهنگی، صنایع دستی و گردشگری تدوین خواهد شد و در نتیجه آن، تکالیف دستگاه‌ها در قبال حفاظت از بافت‌های تاریخی مشخص می‌شود.» محمدسعید ایزدی اما درباره مصوبه ۱۳ بندی صادر شده که به تشریح سیاست‌ها و رویکردهای مواجهه با بافت‌های تاریخی- فرهنگی پرداخته، توضیح می‌دهد: «هر یک از این ۱۳ بند به‌صورت روشن، رویکردهای کلی درخصوص بافت‌هایی را که تاکنون نسبت به آنها در حوزه مدیریت شهری با بی‌تفاوتی رفتار می‌شد، تعیین کرده است؛ سیاست‌هایی که در پی مصوبه دو سال گذشته با موضوع تعیین این محدوده‌ها در ۱۶۸ کشور ترسیم شده‌اند.» به گفته او در این مصوبه، محدوده‌های تاریخی- فرهنگی به بخش یا بخش‌هایی از شهر اطلاق می‌شوند که منعکس‌کننده ارزش‌های تاریخی-فرهنگی شهر بوده و شکل آنها، حاصل تعامل مکان (جغرافیا و بوم)، زمان (تاریخ) و باور (اعتقادات) در رابطه با انسان در یک پهنه زیستی در طول تاریخ باشد. مدیر عامل شرکت عمران و بهسازی شهری می‌افزاید: «این محدوده‌ها که به لحاظ ویژگی‌های شکلی، ساختاری و ارزش‌های تاریخی-فرهنگی از سایر پهنه‌های شهری متمایز، قابل تشخیص و مستلزم شناسایی بوده، از سوی سازمان میراث فرهنگی، صنایع‌دستی و گردشگری تعیین می‌شوند.»

آسیب نگاه سوداگرانه به بافت تاریخی

وی در ادامه به نامه وزیر راه و شهرسازی در آبان ماه سال ۹۴ اشاره و اظهار می‌کند: «وزیر راه و شهرسازی پس از تصویب محدوده بافت تاریخی ۱۶۸ شهر ایران در جلسه شورای‌عالی شهرسازی در نامه‌ای به اینجانب، بر حفظ تمدن ایران‌شهری تاکید و هر یک از این شهرها را جلوه‌ای از تحقق کالبدی و فرهنگی ایران شهر توصیف کرد.» ایزدی در ادامه به بازگویی بخش‌های دیگری از این نامه می‌پردازد و ادامه می‌دهد: «وزیر راه و شهرسازی همچنین در معرض تخریب بودن این بافت‌ها و عدم سازگاری آنها با جریان معاصر شدن و تبدیل به بخشی از مشکل شدن به جای آنکه میراث قابل اتکا باشند را مساله‌ای دانست که در مواجهه با رویکرد سوداگرانه یا به عبارتی روند تخریب و جابه‌جایی ساکنان این بافت‌ها در بازار مکاره مستغلات ایران در خطر تهدید قرار دارند.»

به گفته این مقام مسئول، در نتیجه این تعاملات این نتیجه حاصل شد که ترمیم و مرمت تک بناها ناکارآمدی خود را به اثبات رسانده و شایسته است که رویکرد بازآفرینی شهری و عملکرد یکپارچه شهری که آخوندی از آن با عنوان رویکرد ایران‌شهری نام برد در دستور کار قرار گیرد تا از این طریق بافت‌ها در درون تن شهر به صورت امروزین مورد بازخوانی قرار گرفته و ضمن حفظ اصالت آنها و پذیرش منبع الهام بودنشان و بهره‌گیری از میراث و کارکردهای فرهنگی، تجاری و مسکونی آنها در متن سبک زندگی امروزین بازتعریف شوند. معاون وزیر راه و شهرسازی با تاکید بر آسیب ناشی از تسلط نگاه سوداگرایانه در فرآیند توسعه شهرها به بافت‌های تاریخی، دو مصوبه ابلاغ شده را ضامن حفاظت از این محدوده‌های فرهنگی- تاریخی می‌داند

عکس نوشت

این‌روزها فصل گلاب‌گیری در کاشان است.
تورهای گردشگری گلاب‌گیری از آن دست تورهای مسافرتی پرفروش است که دفاتر خدمات مسافرتی روی آن مانور می‌دهند.برای سفر به کاشان و استنشاق عطر گل محمدی تا اویل خردادماه فرصت دارید. این فرصت را از دست ندهید

گردشگری

سیاست‌های کلی گردشگری امسال تدوین می‌شود

گردشگری با همکاری بخش دولتی و خصوصی رشد می‌کند

«سیاست‌های کلی گردشگری تا شهریور امسال تدوین و برای ابلاغ آماده خواهد شد.» معاون رئیس‌جمهوری با عنوان این مطلب گفت: «اعتقاد من بر این است که گردشگری نمی‌تواند یک فعالیت دولتی قلمداد شود و اگر این صنعت را یک صنعت دولتی بدانیم نمی‌تواند پیشران فعالیت‌های اقتصادی و فرهنگی باشد.»

به‌گزارش میراث آریا زهرا احمدی‌پور افزود: «اهمیت بخش خصوصی کاملاً برای من مشخص است و برای همین در سفرهایی که به استان‌های مختلف دارم حتماً جلساتی را با بخش خصوصی و تشکل‌ها برگزار می‌کنم و در حال حاضر یک فایل کامل از نظرات بخش خصوصی در استان‌های مختلف دارم.»احمدی پور اضافه کرد: «اتاق بازرگانی ایران یکی از ظرفیت‌های مهم کسب‌وکار در ایران و بزرگ‌ترین پارلمان بخش خصوصی است.»رئیس سازمان میراث فرهنگی صنایع‌دستی و گردشگری ادامه داد: «اعتقادم بر این است که اگر قرار است گردشگری یک صنعت درآمدزا و ارزآور باشد باید در کنار بخش خصوصی این صنعت را دید و در حقیقت گردشگری با فعالیت بخش خصوصی و دولتی در کنار هم رشد می‌کند.»معاون رئیس‌جمهوری در ادامه به اسناد بالادستی اشاره کرد و افزود: «البته متأسفانه در برنامه ششم توسعه به صنعت گردشگری توجه اندکی شده بود، اما توانستیم احکامی را برای صنعت گردشگری بگیریم که می‌تواند به توسعه و ارتقای این صنعت کمک کند و از بهمن سال گذشته کارگروهی در این خصوص تشکیل شد.»

احمدی پور ادامه داد: «اسفند سال گذشته نیز کارگروه دیگری با هدف تدوین سیاست‌های کلی گردشگری تشکیل شد و سیاست‌های کلی گردشگری تا شهریور امسال تدوین و ابلاغ خواهد شد.»او اضافه کرد: «ضمن اینکه موضوع تهیه سند ملی گردشگری در سال ۹۶ نیز در حال پیگیری است.»رئیس سازمان میراث‌فرهنگی، صنایع‌دستی و گردشگری در ادامه به نقش و جایگاه گردشگری در توسعه همه‌جانبه کشور اشاره کرد و افزود: «همه شاهد هستیم که در مناظره‌های نامزدهای ریاست جمهوری نیز کاندیداها در صحبت‌های خود از گردشگری به‌عنوان یکی از راهکارهای اصلی توسعه نام می‌برند.»در این نشست همچنین غلامحسین شافعی رئیس اتاق بازرگانی ایران نیز با اشاره به اهمیت صنعت گردشگری گفت: «گردشگری یک محور قابل‌اتکا است.»او افزود: «گردشگری در توسعه اقتصادی و فرهنگی و توسعه روابط بین کشورها از اهمیت بالایی برخوردار است.»شافعی افزود: «گردشگری در تقویت و توسعه روابط فرهنگی و سیاسی بین کشورها و صلح جهانی تأثیرگذار است و تحقق این رسالت در گروی تدوین سیاست‌ها و برنامه‌های مشترک بین بخش خصوصی و دولتی است.»رئیس اتاق بازرگانی ایران خاطرنشان کرد: «بخش خصوصی برای توسعه گردشگری آماده همکاری با بخش دولتی است.»در این نشست معاونان سازمان میراث فرهنگی، صنایع‌دستی و گردشگری و تعدادی از مدیران این سازمان نیز حضور داشتند.

حج

سازمان حج و زیارت اعلام کرد

آغاز ثبت‌نام قطعی حج تمتع ۹۶ در کاروان‌ها از ۲۴ اردیبهشت

سازمان حج و زیارت اعلام کرد: لیست کاروانها و گروه قیمتی حج تمتع ۹۶ روز پنجشنبه مشخص می‌شود و شروع ثبت‌نام در کاروانها نیز به‌صورت همزمان در تمام استانها از ساعت ۹ صبح روز یکشنبه ۲۴ اردیبهشت ماه ۹۶ و به مدت پنج روز خواهد بود. سازمان حج و زیارت با صدور اطلاعیه‌ای زمان اعلام کاروانها، اسامی مدیران کاروانها، لیست قیمتی و زمان قطعی ثبت‌نام از متقاضیان حج تمتع ۹۶ را اعلام کرد. در متن کامل اطلاعیه سازمان حج و زیارت آمده است: به اطلاع واجدان شرایط تشرف به حج تمتع سال جاری می‌رساند که با استعانت از پروردگار متعال بحمدالله تلاشهای سازمان حج وزیارت و حوزه نمایندگی ولی فقیه در امور حج و زیارت برای ایجاد زمینه تشرف خیل عظیم مشتاقان به ثمر نشسته و از این رو مطابق برنامه‌ریزیهای به‌عمل آمده، لیست اسامی مدیران کاروانها با قید گروه قیمتی، طی اطلاعیه‌ای روز پنجشنبه مورخ ۲۰ اردیبهشت ماه ۱۳۹۶ توسط مدیریت حج و زیارت هر یک از استانها برابر سنوات گذشته از طریق رسانه‌های استانی و سایت مدیریت حج و زیارت استان به اطلاع عموم مردم شریف خواهد رسید.

شروع ثبت‌نام در کاروانهای حج تمتع امسال به‌صورت همزمان در تمام استانها از ساعت ۹ صبح روزیکشنبه مورخ ۲۴ اردیبهشت ماه ۱۳۹۶ به مدت پنج روز خواهد بود و تمام کسانی که از تاریخ ۲۳ فروردین تا ۲۱ اردیبهشت ماه نسبت به ثبت‌نام اولیه در شعب بانک ملی با واریز مبلغ ۱۰ میلیون تومان اقدام کرده‌اند، می‌توانند برای ثبت‌نام در کاروانهای حج اقدام کنند. در صورت عدم مراجعه زائران در زمان اعلام شده، صرفاً ثبت‌نام در ظرفیتهای خالی کاروانها (مشروط به عدم تکمیل ظرفیتها) امکان‌پذیر خواهد بود. لازم به یادآوری است شعب بانک ملی ایران حداکثر تا پایان وقت اداری روز پنجشنبه تاریخ ۲۱ اردیبهشت ماه، نسبت به دریافت مبلغ علی‌الحساب هزینه سفر (تا سقف ۱۰ میلیون تومان) ثبت‌نام اولیه مجاز خواهند بود.

خبر

صنعت MICE راهی برای فصلی نبودن توریسم

صنعت MICE به‌طور کلی فصلی بودن صنعت توریسم را کاهش می‌دهد، به همین دلیل است که بیشترین حجم همایش‌ها، جشنواره‌ها و نمایشگاه‌های مختلف در طول فصل‌های کم‌گردشگر رخ می‌دهند. از سوی دیگر، از آنجا که میزبانی یک نمایشگاه نیز روشی است که می‌تواند بین محصولات و خدمات برای خریداران احتمالی در مقیاس ناحیه و جهانی پیوند ایجاد کند، برپایی نمایشگاه‌ها در فصول مختلف به‌ویژه در فصول کم تردد، نقش موثری را در اقتصاد، اشتغال و کنترل فصلی جامعه مقصد ایفا می‌کند. براساس تعریف کن لاکهورست، متخصص صنعت نمایشگاه‌ها و MICE، «نمایشگاه تنها یک مجموعه از کالاهای جالب که در کنار هم، در یک زمان و مکان جمع شده‌اند، نیست؛ بلکه مجموعه‌ای از فعالیت‌ها و خلاقیت‌های انسانی است و بعضی از آنها بسیار شایسته تحسین و قابل حمایت هستند که برای دلایلی نهایی و برای دستیابی به نتایج مشخصی انجام می‌شوند. آنها نوعی دادوستد انسانی هستند؛ به صورتی که تبلیغ‌کنندگان و نمایشگاه‌داران از سویی با بازدیدکنندگان ارتباط برقرار می‌کنند و از سوی دیگر نتایج آنها می‌تواند از طریق افکار عمومی بعدا به آنها انتقال پیدا کند.»

نمایشگاه‌ها برای رشد و گسترش هر نوع فضای بازاریابی و صنعتی ادامه کار دادند. در عصر دیجیتال، نمایشگاه‌ها تنها رویدادهایی هستند که خریداران و فروشندگان به صورت فیزیکی در کنار هم قرار می‌گیرند؛ یک پتانسیل برای بیزینس که با تغییر سریع تکنولوژی پیچیده‌تر شده است. نمایشگاه‌ها یکی از تاثیرگذارترین روش‌ها برای بناگذاری و ذکر روابط مشتری‌مدارانه هستند. رویدادهای MICE ثابت کرده‌اند که در مورد آوردن ایده‌ها، دانش و دیدگاه‌های جدید به کشوری، ارائه‌کننده خدماتی بسیار مفید هستند. از سوی دیگر، صنعت MICE یک پل برای اطلاعات و دانش و همچنین گسترش سریع به‌ویژه در این دوره زمانی جهانی‌سازی شده است. صنعت MICE می‌تواند جو تجارت‌های محلی را تحت تاثیر قرار دهد و در نتیجه، به‌طور مستقیم مسیر استراتژیک صنایع خاص را با تغییر مواجه کند. به علاوه، رشد در این صنعت می‌تواند به بهبود تجارت‌های محلی در استانداردهای تولید و تامین‌شان کمک کند.

تجربه‌های خارجی

در عین حال، نمایشگاه‌های بین‌المللی عرصه‌ای در بازاریابی صادرات به کشورهای مختلف هستند. غرفه‌داران و شرکت‌کنندگان در این نوع از نمایشگاه‌ها مانند نمایشگاه‌های تجاری عمل می‌کنند. امروزه رشد در حجم نمایشگاه جهانی نسبتا چشمگیر بوده است. افزایش نمایشگاه‌ها و رشد آن به‌طور مستقیم با رشد اقتصادی آن منطقه در ارتباط است. اروپا بیشترین سهم از حجم نمایشگاهی در دسترس را برگزار کرده است. در همین حال حجم نمایشگاهی خالص در آسیا نرخ رشد سالانه ۲۰ درصد را تجربه کرده و انتقال در مورد مکان و رشد صنعت نمایشگاه از کشورهای توسعه یافته به کشورهای دیگری مانند چین، هند یا برزیل می‌تواند امکان داشته باشد.

اگرچه بخش نمایشگاه‌های تایلند در حال حاضر مشغول کسب تجربه در زمینه حجم و مقدار است، با این حال یکی از مقاصد بالا رتبه نمایشگاه در آسیای شرقی از نظر حجم فروش در مقایسه با سایر کشورهای همسایه است. در سال ۲۰۱۵، تایلند به عضویت مجمع اقتصادی ASEAN درآمد. این کشور با داشتن ۸ سالن بین‌المللی نمایشگاه و کنوانسیون با مساحتی بالغ بر ۲۱۲ هزار متر مربع، به عنوان پنجمین کشور از لحاظ مساحت و اولین در ASEAN است. تایلند به تمرکز روی جذب بازار مشترک در این منطقه و در نظر گرفتن فرصت‌ها برای بازگشایی و جذب سایر پتانسیل‌های بازارهای کشورهای همسایه احتیاج دارد.

حرکت به سوی آنلاین شدن

از سوی دیگر، با تغییر سریع تکنولوژی و رکود ۲۰۱۰-۲۰۰۹ هر کسب وکار به دنبال راه‌های کاهش هزینه است و نمایشگاه‌ها نیز از این امر مستثنی نیستند. تعداد زیادی از شرکت‌ها امروزه به نمایشگاه‌های آنلاین به عنوان «نمایشگاه مجازی» روی آورده‌اند تا امکانات صرفه‌جویی هزینه را برای میزبان‌ها فراهم آورند. با تکنولوژی امروزه، مفهوم رویدادهای آنلاین محدود به نمایشگاه‌های کالا یا گالری‌ها نیست، بلکه به میزبان‌های نمایشگاه جهانی و دیگر گونه‌های رویدادهای الکترونیک گسترش یافته است. از این رو پلت‌فرم‌های مجازی می‌توانند فضای بسیار خوبی برای تجارت‌هایی که به دنبال برگزاری نمایشگاه، به عنوان یک نمایشگاه مجازی هستند، فراهم آورند؛ چرا که این نمایشگاه‌های مجازی معمولا هزینه‌ای بسیار کمتر از فرم قدیمی خود دارند.

در مسیر سبز شدن

از دیگر سو نیز مفاهیم سبز و توسعه پایدار بسیار برجسته و تبدیل به یکی از واقعیت‌های صنعت MICE شده است. با توجه به این حقیقت که نمایشگاه، یک صنعت پیچیده با چند بازی‌کننده کلیدی است، PEOها (Professional Exhibition Organizer) به ساماندهی نمایشگاه‌هایی که با مفاهیم سبز و توسعه پایدار مربوطند، احتیاج دارند؛ به این علت که نتیجه این نمایشگاه‌ها با آنها در ارتباط است. برای برگزاری یک نمایشگاه سبز، غرفه‌داران نیاز دارند غرفه‌های خود را با مفاهیم سبز مانند بازیافت زباله همسو کنند.

پیام تاریخ، تمدن و فرهنگ مادستان
The Message Of Madestan's History & Civilization & Culture
روزنامه همدان پیام
۱۰
چهارشنبه ● ۲۰ اردیبهشت ماه ۱۳۹۶ ● شماره ۲۹۰۷
مادستان
madestan@hamedanpayam.com

انجام ۱۶۰۰ نفرساعت گشت راهداری در محورهای فامنین

مسئول اداره راهداری و حمل و نقل و جاده ای شهرستان فامنین گفت: طی فروردین ماه سال جاری ۱۶۰۰ نفر ساعت گشت راهداری در محورهای فامنین انجام شده است.
ابوذر میهنی اظهار داشت: با برنامه ریزی ها و تلاشهای شبانه روزی راهداران و سایر عوامل اداره راه و شهرستان مباحث مرتبط با نگهداری، نظارت و سایر الزامات مقوله راهداری به صورت مستمر اجرایی شده است.
وی بیان داشت: طی فروردین ماه سال جاری ۱۶۰۰ نفر ساعت گشت راهداری در راه های شریانی این شهرستان انجام شده که از این تعداد ۸۰۰ نفرساعت در راه های اصلی و فرعی و ۴۰۰ نفرساعت در راه های روستایی بوده است.
به گزارش مهر، وی با بیان اینکه اصلاح شیب شیروانی در کاهش شدت سوانح رانندگی موثر واقع می شود، افزود: این در حالیست که ۷۰۰ متر مکعب از راه های شریانی شهرستان فامنین مورد اصلاح شیب شیروانی قرار گرفته است.
وی عنوان کرد: لکه گیری در محورهای تحت پوشش نیز در اولویت کاری این اداره قرار داشته که با مساعدت اداره کل راهداری و حمل و نقل جاده ای استان قیر و مصالح مورد نیاز تامین و لکه‌گیری راه های آسفالته به مقدار ۲۳۰ متر مربع انجام شده است.
مسئول اداره راهداری و حمل و نقل و جاده ای شهرستان فامنین اظهار داشت: پاک کردن و تنظیم قنوها با گریدر به مقدار ۲۰ کیلومتر در راه‌های شریانی و همچنین ۱۰ مورد از تنقیه و لایروبی پل ها در فروردین ماه سال جاری انجام شده است.

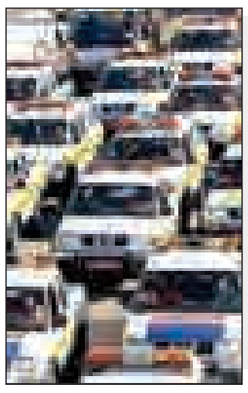

خبر

۱۳۰ کلاس درس به فضاهای آموزشی تویسرکان افزوده شد

در دولت یازدهم ۱۳۰ کلاس درس با مشارکت خیرین مدرسه‌ساز به فضاهای آموزشی این شهرستان افزوده شد که ۸۱ کلاس از این تعداد مربوط به آموزش و پرورش بخش مرکزی تویسرکان و ۵۱ کلاس نیز مربوط به بخش قلقلرود این شهرستان است.
فرماندار تویسرکان در جمع مدیران مدارس دهستان سید شهاب شهرستان تویسرکان اظهار داشت: مهمترین رسالت فرهنگیان و معلمان، تربیت انسان‌های متفکر، پرسشگر و پژوهشگر برای ساختن آینده کشور است.
حبیب مومیوند بیان کرد: استاد شهید مرتضی مطهری که اندیشه‌های بلندش اثر گذاری کم‌نظیری در شکل‌گیری انقلاب اسلامی داشت می‌تواند بهترین الگوی اندیشه و رفتاری معلمان باشد.
فرماندار تویسرکان با تاکید بر اینکه تکریم و بزرگداشت همه جانبه فرهنگیان و معلمان در حقیقت شتاب بخشی به روند توسعه و بالندگی کشور است گفت: در دولت یازدهم تلاش شد تا در حد توان مالی و اعتبارات موجود و به رغم کاهش درآمدهای عمومی دولت، حقوق معلمان افزایش یابد.
وی با اشاره به توجه ویژه دولت یازدهم به توسعه روستاهای کشور عنوان کرد: جمهوری اسلامی ایران از همان ابتدای شکل‌گیری توجه زیادی به موضوع آموزش و پرورش در مناطق مختلف شهری و روستایی داشت اما در دولت یازدهم توجه ویژه‌ای به این موضوع شد.
مومیوند اظهار داشت: یکی از کارهای بزرگ دولت یازدهم، کاهش نرخ تورم از بالای ۴۰ درصد به زیر ۱۰ درصد و ثبات نسبی اقتصاد کشور است آنهم در حالیکه سال‌های گذشته قیمت برخی کالاهای مورد نیاز مردم به صورت ساعتی تغییر می‌کرد.
وی گفت: اجرای طرح تحول نظام سلامت و رقم زدن تحولات بزرگ در حوزه بهداشت و درمان کشور از دیگر کارکردهای موثر دولت یازدهم است که کمتر به آن پرداخته شده است.
فرماندار تویسرکان افزود: اکنون ۲۴ پزشک متخصص در تویسرکان با دریافت حق ویزیت زیر چهار هزار تومان به ارائه خدمت می‌پردازند و طرح تحول نظام سلامت نیزسبب شده که میزان مراجعه مردم به تنها بیمارستان شهرستان از ۹۰ هزار نفر در سال در مقطع زمانی پیش از اجرای این طرح به ۳۶۰ هزار مراجعه در سال برسد.
وی با اشاره به اینکه بر اساس سرشماری سال ۹۵، شیب کاهش جمعیت و مهاجر فرستی شهرستان تویسرکان کاهش یافته، ابراز کرد: افزایش جمعیت شهری تویسرکان به بالای ۵۰ هزار نفر و روند کاهش شیب جمعیت نشان از اثر گذاری خدمات به مردم در بخش‌های مختلف در سال‌های اخیر دارد.
مومیوند از گازرسانی به ۱۴ روستای این شهرستان در سال ۹۴ خبر داد وگفت: طرح چهار خطه کردن راه‌های ارتباطی تویسرکان به جوکار و تویسرکان به کنگاور که در دولت قبل راکد مانده بود در دولت یازدهم فعال و بخش قابل توجهی از آنها بهره‌برداری شد.

تفکرات آزمایش شده،نمی تواند کشور را اداره کنند

کشور آزمایشگاهی نیست که هر کس بر اساس شعار و سلیقه و خارج از چارچوبهای پذیرفته شده نظام بخواهد آن را اداره کند و تفکراتی که آزمایشات خود را پس داده اند نمی توانند در این زمینه موفقیتی را بدست آورند.
فرماندار نهاوند در مراسم تجلیل از معلمان نمونه شهرستان نهاوند افزود: کسانی که بخواهند بدون در نظر گرفتن چارچوبهای نظام که همان سیاستهای کلی نظام و منویات مقام معظم رهبری است حرفی بزنند مردم را گول می زنند و به واقعیتها توجهی ندارند لذا برخی نیز ممکن است که از واقعیتها اطلاعی ندارند حرفهای آنان‌را باور نمایند.
کریم حمیدوند گفت: دولت تدبیر در بدترین وضعیت ممکن کشور را تحویل گرفت و این وضعیت همانند ماشینی بود که باک آن سوراخ ، چرخهای آن پنچر شده و فرمان نیز نداشت و علاوه بر آن خاکریزهای فراوانی نیز در سر راه آن قرار گرفته بود.
به گزارش ایرنا وی دوران تحویل دولت یازدهم را بدترین دوران کشور خواند و اظهار کرد: در دوران سازندگی زمانی که کارها به دولت اصلاحات تحویل شد کشور روی ریل افتاده بود و با وجود همه مشکلات این دولت نیز توانست با صندوق ذخیره ارزی پرشده آن‌را تحویل دولت نهم و دهم دهد .
وی افزود: در آن زمان در کشور سازمان مدیریت منحل و حساب و کتابها که پیامد آن اختلاس های بزرگ بود صفر شده و کارخانجات و تولید کنندگان نیز ورشکسته شده بودند و از طرف دیگر روابط خارجی ما با دنیا دچارمشکلات زیادی شده بود که در چنین شرایطی دولت یازدهم کشور را تحویل گرفت و با توکل به خدا کار خود را آغاز کرد .
وی افزود: کاری که طی این مدت توسط دولت صورت گرفته معجزه بوده است و اگر حمایتهای الهی و دعای خیر رهبر انقلاب و همچنین صبر مردم در برابر مشکلات پشتوانه آن نبود توفیقاتی که امروز شاهد آن هستیم بدست نمی آمد.
حمیدوند بازگرداندن کارخانجات ورشکسته به عرصه تولید را از مهمترین اقدامات دولت برای ساماندهی امور اقتصادی عنوان کرد و گفت: دولت برای بازگرداندن کارخانجات ورشکسته به عرصه تولید و حمایت از تولید کنندگان ، پس از کارشناسیهای لازم و پرداخت وام به آنها توانست این واحدها را فعال و رونق اقتصادی بوجود آورد.
حمیدوند در بخشی از سخنان خود با گرامیداشت یاد و خاطره استاد مطهری گفت: شهید مطهری یکی از نوادر حوزه بود که با توجه به انگیزه های قوی که برای ترویج اسلام داشت در دوران طاغوت به کرسی های دانشگاه دست پیدا کرد و توانست در آن دوران بسیاری از انتقادات و شبهات را پاسخ دهد .وی افزود: یکی از ویژگیهای برجسته شهید مطهری این بود که بر اساس منطق اسلام خودش را در معرض انتقادات و سوالات مختلف قرار می داد و به آنان هم پاسخ می داد.

نامزدها فقط به فکر مشکلات اقتصادی هستند

برای مردم متولی فرهنگ باشید

سرویس شهرستان‌ها- فرهنگ دربرگیرنده اعتقادات، ارزشها و اخلاق و رفتارهای متأثر از این سه، و همچنین آداب و رسوم و عرف یک جامعه معین تعریف می شود.
هنگامی که به موضوع فرهنگ در جوامع می نگری، جوامع را در دو قسم می یابی ابتدا جوامع عام که اغلب به صورت شبکه ای، فرهنگ می گیرند به این صورت که از فردی به فرد دیگر انتقال پیدا می کند و پس از مدتی تبدیل به یک هنجار در آن جامعه می شود. فرهنگ این جوامع از نوع تقلیدی و متعصبانه است.
و نوع دیگر جوامع پیشرفته ای است که اکثر قشر آن را افراد تحصیل کرده و متفکر تشکیل می دهند سعی بر این دارند که بر اساس تفکر خود و احترام به اکثریت فرهنگ خود را بسازند و روش آنها روش خود ساخته است.
حال آنکه همین جوامع پیشرفته روزی خود جوامع عام بوده اند اما مواردی چون مردم، ادیان و حاکمان نیز باعث پیشرفته شدن آن ها شده است.
از دیر باز تا کنون استان همدان را مهد تاریخ و تمدن ایران می نامند، و این موضوع نیز نشان دهنده فرهنگی اصیل در مردم این استان می باشد، از آنجایی که کشور ما جز جوامع پیشرفته محسوب می شود پس باید به خوبی در زمینه فرهنگ نیز عمل کنیم.
اکنون که نزدیک به انتخابات شورای شهر است با توجه به وجود کمیسیون فرهنگی در شوراها برآن شدیم تا بدانیم انتظارات مردم از شورا در مورد مسائل فرهنگی چیست.

همدان

شهر همدان با توجه به اینکه مرکز استان است باید در مسائل فرهنگی پیشگام باشد، و این مسائل فرهنگی می تواند جز آموزش های درست و مهارت های زندگی به مردم باشد تا رایزنی برای برگزاری کنسرت ها، تئاتر های خیابانی و جشنواره ها باشد.
ب. جاوید از شهروندان همدانی در ارتباط با انتظارش از شورای پنجم درباره فرهنگ می گوید: در سال های اخیر به ندرت کنسرتی در شهر برگزار می شد، هر چند این موضوع به سازمان ارشا دمربوط می شود اما قطعا شورای شهر هم می تواند در این امر نقشی داشته باشد و من خواهشمندم تا شورای شهر این امر را مورد بررسی قرار دهد چرا که به نشاط جامعه مربوط می شود.
شهروند دیگری با بیان اینکه فقط ساخت مجتمع های فرهنگی کارساز نیست اظهار کرد: باید در مجتمع های فرهنگی مهارت های زندگی را به افراد آموزش دهند که این امر قطعا بر فرهنگ جامعه بی تاثیر نخواهد بود و همچنین این موضوع را در دانشگاه ها هم باید در دستور کار قرار داد.
به گفته وی موارد ذکر شده باید از مسائل مورد اهمیت برای شوراها باشد چرا که فقط مسائل اقتصادی مطرح نیست.
مریم غلامی از دیگر شهروندان همدانی با بیان اینکه چند سال در زمینه های فرهنگی و سمن ها فعالیت دارد می گوید: من خواستار این امر هستم که زنان را بیشتر در مسائل فرهنگی دخیل کنند چرا که قطعل بانوان هم در این زمینه حرفی برای گفتن دارند.

ملایر

کمک به پر کردن اوقات فراغت به ویژه نسل جوان با برگزاری برنامه هایی پون جشنواره های مختلف، کنسرتها و ... از مهمترین انتظارات مردم از نمایندگان آنها در شورای شهر است.
فاطمه کریمی در این خصوص به همدان پیام میگوید: از مهمترین انتظارات مردم ملایر با توجه به اینکه مکانهای تفریحی زیادی هم در شهر وجود ندارد کمک به پر کردن اوقات فراغت و برگزاری برنامه های سرگرم کننده در سطح شهر است.
وی می افزاید: سالهای گذشته برنامه های خوبی مانند جشنواره آشپزی و جشنواره اقوام توسط شهرداری و شورای شهر ملایر برگزار شد که با استقبال بسیار خوب مردم هم مواجه شدند اما اینکه این برنامه ها یک یا دو بار در سال هستند کافی نیست و با بیشتر برگزاری کردن این جشنواره ها شور و نشاط در شهر افزایش می یابد.
علی فرزانپور هم با اشاره به برگزاری کنسرتها و جنگ‌های شادی در ملایر میگوید: شهرداری و شورای شهر ملایر در یک بازه زمانی اقدام به برگزاری جنگهای شادی و کنسرتهای خوبی در شهرستان کردند که با اقبال عمومی هم مواجه شد اما در سال گذشته این برنامه ها تداوم نداشت که امیدوارم در دور پنجم شورا به صورت گسترده تر ادامه یابد. همچنین از شورای شهر بعدی تقاضا داریم به زیرساختهای فرهنگی شهرستان مانند سالنهای مناسب، تجهیز سالنهای موجود به سیستمهای صوتی و ....هم توجه کرده و با این کار زمینه را برای برگزاری هر چه بهتر مراسمات، جشنواره ها، کنسرت، تئاتر و ... فراهم کنند.

کبودر آهنگ

کبودراهنگ- عظیمی‌مجذوب- خبرنگار همدان‌پیام: در روزهای نزدیک به انتخابات دقت اذهان عمومی در مسائل مختلف فرهنگی، اجتماعی، اقتصادی، اشتغال و... بسیار بالا می رود و در گفت و شنودهای روزمره مردم بازار نقد، تحلیل و بررسی عملکرد شورای فعلی و دیدگاه‌های نامزدها داغ داغ است.
حوزه فرهنگی یکی از اصلی‌ترین و مهمترین شاخه‌های یک جامعه است که توجه به این حوزه می‌تواند زیرساخت‌های توسعه تمام حوزه‌ها را آماده نماید.
و نقش شوراها به عنوان نماینده مردم در پیشبرد خواسته‌ها و نیازهایشان بسیار پراهمیت است.
به گفته مادر ۲۸ ساله کبودراهنگی آنچه از نقش شوراها در مسائل فرهنگی انتظار می‌رود تلاش مضاعف برای آماده‌سازی زیرساخت‌های شهری برای بهره‌مندی فرهنگی چون ساخت فرهنگ‌سازهای مختلف، سالن‌های همایش و... استفاده از توان و پتانسیل هنر و هنرمند در سازه‌های شهری، گسترش فرهنگ‌های غنی و اصیل منطقه با اجرای برنامه‌های شاد و متنوع فرهنگی هنری همانند اجرای تئاتر و نمایش، برپایی نمایشگاه‌ها، اکران فیلم و... می‌باشد که اگر شوراها که بتوانند ایده‌های ناب و بکر مردم را در این خصوص به شهرداری انتقال و مصوب کنند و شهرداری مجری این ایده باشد زیرساخت‌های حوزه فرهنگی ما تأمین خواهد شد.

تویسرکان

سینما به دلیل جذابیتی که برای مخاطب به همراه دارد، از همان ابتدای کار فعالیت خود تبدیل به صنعتی سودآور در کشورهای صاحب سینما کرده است ولی صنعت سینمای ایران هنوز نتوانسته جایگاه صنعتی خود را به خوبی به دست آورد و سرمایه‌داران دراین حیطه از سرمایه گذاری پشیمان هستند وچنان شده است که حتی پول برق سینما هم تامین مالی نمیشود
این سوال در ذهن پدیدارمیشود که چرا سینمای ایران در طول سال تنها با ۲ تا ۳ فیلم پرفروش به حیات خود ادامه دهد ودرکناراین موضوع نیز اشاره ای به سینمای تویسرکان داریم که چرا مخاطب ندارد ؟
استاد دانشگاه تویسرکانی میگوید:نمایش تئاتر وفیلم کمتر درتویسرکان اتفاق میفتد وگروه تاتر این شهر شاید باتلاش خود سعی به برگزاری نمایش یاتئاتر مینمایند که بدلیل مشکلات خود گاه ازنمایش راضی نیستند ومعظل دیگر تنها سینمای تویسرکان است که بااکران فیلمهای به روز ولی رونقی ندارد وبرای اکران فیلم وقتی باخانواده مراجعه میکنیم ۱۰الی۱۵نفر حضپر دارند وگاهی متصدی سینما بلیط هارا پس میدهد وفیلم اکران نمیشود ودلیل نامشخص دارد ،گویی امورفرهنگی وبرنامه های فرهنگی دراین شهرستان رونق چندانی نداردوبایدمسئولان ذی‌ربط دلیل وارتباط این موضوع رابدانند وفکری برای تفریح جوانان وکودکان این شهرستان کنند .
دانشجویی میگوید:برگزاری کنسرت اصلا دراین شهر انجام نشده است ومیتوان گفت خواننده ای تابحال پابه این شهر نگذاشته است و امور فرهنگی در تویسرکان رنگ وبویی ندارد واین کمبودها همت مسئولان ومتصدیان شهر وشورای شهر رامی‌طلبد .
شهروند دیگر گلایه میکند شورای شهر این شهرستان درامورفرهنگی کوتاهی کرده اند وجشنواره موسیقی یا تاتر خیابانی دراین شهر برگزار نمیشود شورای تویسرکان درسالهای اخیر فقط به فکر مسائل خود هستند ودغدغه مشکلات مردم وتفریحات فرزندان این شهرستان راندارند واز امور فرهنگی غافل شده اند .

لالجین

روزهای عمر می‌گذرند و خیلی از مطالبات مدنی و به حق مردم در سایه داد و بیدادهای مختلف در حال محو شدن از یادهاست موضع نخ‌نمای نبود مراکز فرهنگی و سینما در شهرستان بهار مقوله‌ای است که شاید پرداختن به آن مانند کوبیدن آب در هاون باشد در کنار خیلی از چیزهایی که بهار و لالجین و صالح‌آباد و مهاجران به عنوان شهرهای شهرستان بهار ندارد. سینما نیز در این شهر وجود ندارد. جوانان این شهرستان نسبت به شهرهای دیگر بهانه بهتری دارند که وقت آزاد خود را با قلیان و... سپری می‌کنند.
البته به این معنی نیست که شهرهای دارای سینما چنین مشکلاتی ندارند بلکه نسبتاً متفاوت است.
علیرضا جوان خوب بهاری می‌گوید: شهرداری به عنوان متولی سخت‌افزاری این مقوله زمین را باید برای ساخت این بنای فرهنگی اختصاص دهند اما مهمتر از همه اینها نیست که متولیان شهری ایمان و اعتقاد به فرهنگ و اثرات آن در جامعه و فرهنگ عمومی داشته باشند.
خانم اصغری نیز به جذابیت‌های هنر هفتم اشاره کرد و با اعلام اینکه مردم شهرستان از این نعمت بی‌بهره هستند می‌گوید: بدون تردید نقش سینما به عنوان هنر هفتم با توجه به جذابیت‌های نهفته در آن می‌تواند نقش بسیار ارزشمندی بر جامعه بگذارد و می‌تواند به عنوان یکی از اصلی‌ترین شاخصه‌های ارتقاء سطح فرهنگ عمومی جامعه مطرح باشد.
یکی از شهروندان لالجین نیز می‌گوید: با توجه به اینکه شهرستان بهار و بخصوص لالجین به عنوان یک شهروند فرهنگی همواره در هنر و هنرپروری پیشگام بوده و در عرصه هنر نمایش موسیقی و هنر صنایع دستی و شعر ادب اساتید ارزشمندی از این خطه فرهنگ‌پرور تقدیم جامعه داشته اما متأسفانه عدم وجود امکانات سخت‌افزاری در جهت تولید و ارائه محصولات فرهنگی همواره ارتقاء و پیشرفت هنر را در این شهرستان با چالش‌های جدی مواجه کرده که مدیریت شهرستان نیز در حوزه فرهنگ این مشکل را چند برابر نموده است.

الووو پیام

ایمیل ——— mardomi@hamedanpayam.com
پیامک ——— ۱۰۰۰۶۰۶۶
تلفن و پیام‌گیر ——— ۳۸۲۷۹۰۴۰ - ۰۸۱

یک از مشکلات در شهر همدان این است که روز جمعه تمام بازار بسته است و همینطور تمامی‌پاساژها، جمعه گذشته من به طور اتفاقی به یک وسیله نیاز مبرمی پیدا کردم اما متاسفانه در هیچ جای شهر نمی توانستم آن را بیابم و این یکی از معضلات محسوب می شود.
معصومه کمالی

چندی پیش در حال رد شدن از خیابان بودم و چراغ راهنمایی به رنگ زرد بود که ماشینی با سرعت گذشت و فاصله بسیار کمی با من داشت، در قانون راهنمایی و رانندگی گفته اند هنگامی که چراغ زرد بود اگر خط ایست رد نشده بودید باید بایستید اما متاسفانه اکثر افراد این قانون را نمی دانند و به علت عجله بسیار زیاد ممکن است حوادث ناهنجاری را بوجود آورند.
شهروند همدانی

با سلام چرا وقتی قسمت هایی از آسفالت خیابان برای کارهای مختلف کنده می شود بعد از تمام شدن کار کارگران ماه ها به حال خود رها شده و ما نظاره گر چاله های بزرگ در خیابان هستیم که رفت و آمد افراد و خودروها را با مشکل روبه رو می کند و بعد از مدت ها که تعمیرات آسفالت شروع می شود این کار به صورت قطعه قطعه انجام می شود که در بعضی مواقع در نهایت باعث ایجاد دست انداز می شود از مسئولین مربوطه تقاضا دارم که اقدامات لازم را انجام دهند با تشکر
مریم سراج

امر زیباسازی فضای میدان انقلاب بعد از افتتاح تقاطع به خوبی انجام می شود از مسئولین خواهشمندم که به طراحی حرفه ای و چشم‌نواز کردن سایر مکان های شهر که ممکن است زیاد به آنها توجه نشود و تغییر و نوسازی المان هایی که قبلا در مکان های مختلف نصب شده است بپردازند.
شهروند ملایری

باتوجه به نزدیک بودن فصل تابستان و تعطیلات پیش رو برای دانش آموزان و خانواده ها از مسئولین فرهنگی و هنری شهر ملایر تقاضا دارم که برنامه هایی برای سرگرمی و اوقات فراغت مردم مثل همایش و نمایشگاه‌های مختلف در نظر بگیرند.
علی نوروزی

مسئولان تویسرکان فکری به حال دانشگاه پیام نور تویسرکان کنند ،این دانشگاه در دورترین نقطه شهر قرار دارد وجالب اینکه این دانشگاه فاقد مزایا ،سلف ،آبخوری ،اغذیه فروشی است واگر در کل روز کلاس داشته باشیم از گرسنگی هلاک میشویم ودرساعتهای خاص تاکسی رفت وامد میکند واین برای دانشجویان دختر مشکل ایجاد کرده است وجالب اینکه تمام دانشگاهها ساعت کلاس وحضور استاد رااینترنتی در سایت قرارمیدهند ولی ما برای باخبرشدن ازنحوه ارائه کلاس باید دردانشگاه حضور داشته باشیم وامتحانات میان ترم نیز مثل چند سال پیش در برد زده میشود ونه بصورت اینترنتی.
جمعی ازدانشجویان دانشگاه پیام نور تویسرکان

علاوه بر کمرنگ شدن رنگ جداول، خطوط تقسیم لاین خیابان ها و خط های عابر پیاده به طور کامل پاک شده است و اینکه چه زمان قرار است به این امور رسیدگی شود خدا عالم است.
رضا قربانی

کتابخانه مرکزی همدان با داشتن چشم اندازی بسیار زیبا که میتوان نیمی از شهر را دید، امکانات مناسبی ندارد.
از بدترین مشکلات آن منطقه دسترسی نداشتن به آن منطقه است، یعنی به گونه ای که اگر وسیله شخصی نداشته باشی برای رسیدن به آن منطقه بسیار اذیت خواهی شد و این موضوع باید مد نظر قرار گیرد.
شهروند همدانی

ما ساکنان کوچه شهید زارعی خیابان رجایی شهر کبودراهنگ خانواده‌های جوانی هستند که دارای چند فرزند کوچک هستند و برای بازی در کوچه دور هم جمع می‌شوند این کوچه فضای خالی نسبتاً بزرگی دارد که می‌تواند به عنوان یک پارک محلی استفاده شود که گاه برای جمع‌آوری زباله از آن استفاده می‌شود از شهرداری خواهشمندیم مثل گذشته که آنجا پارک بازی برای کودکان بوده است مجدداً این محل را به عنوان پارک راه‌اندازی کند و با تجهیز وسایل بازی و ورزشی پارک محله ما را نیز دوباره راه‌اندازی کند.
کودک ۱۰ ساله از همین محله

مسئولان دانشگاه پیام نور شهرستان نهاوند هیچ کدام از ۴ شماره تلفنی رو که برای دانشجویان اعلام کرده اند پاسخگو نیستند.
برای من که یکی از دانشجویان غیر بومی این شهر هستم بارها پیش آمده که از یکی از واحدها سوال داشته ام اما هر چقدر تماس گرفته ام متاسفانه کسی پاسخگو نبوده و محبور شده ام علی رغم مسافت زیادی که با نهاوند دارم برای پاسخ گرفتن به دانشگاه بیایم. لطفا مسئولان دانشجویان را درک کنند و تلفن هایی را اعلام نموده اند پاسخگو باشند.
تماس تلفنی یک دانشجو

پیام تاریخ، تمدن و فرهنگ مادستان
The Message Of Madestan's History & Civilization & Culture
روزنامه همدان پیام
۱۱
چهارشنبه ● ۲۰ اردیبهشت ماه ۱۳۹۶ ● شماره ۲۹۰۷
ورزشی
varzesh@hamedanpayam.com

عضویت مربی و بازیکنان همدانی در تیم ملی

رئیس هیأت تکواندو استان همدان گفت: مربی و بازیکنان همدانی برای شرکت در مسابقات آسیایی به تیم ملی پومسه دعوت شدند.
احسان قنبری در گفت‌وگو با فارس با اشاره به مسابقات آسیایی پومسه، اظهار کرد: دومین دوره مسابقات قهرمانی نونهالان آسیا در ۲ بخش پومسه و کیوروگی و در ۲ گروه دختران و پسران از ۱۲ خردادماه به مدت ۳ روز در شهر "هوشیمینه" ویتنام برگزار می‌شود.
وی ادامه داد: از همین رو فدراسیون تکواندو کشورمان اسامی ۴ بازیکن تیم نونهالان کشورمان را منتشر کرد که نام ۲ بازیکن همدانی در این لیست به چشم می‌خورد.
رئیس هیأت تکواندو در استان همدان بیان کرد: محمدامین گماریان و محمدمهدی کرمی تکواندوکاران پومسه‌رو استان در ۲ بخش ابداعی و استاندارد در مسابقات آسیایی به میدان می‌روند.
وی گفت: همچنین مهدی صمدیان‌تبار نیز به عنوان کمک مربی هدایت تیم ملی تکواندو پومسه نونهالان کشور را بر عهده خواهد داشت.
قنبری افزود: استان همدان یکی از استان‌های ممتاز در تکواندو است و استعدادهای درخشانی نیز در آن وجود دارد. رئیس هیات تکواندو استان همدان در پایان خاطرنشان کرد: با توجه به سطح بالای تکواندو کشور هیأت تکواندو استان همه ساله به طور معمول جزو ۱۰ استان برتر تکواندو بوده است.

نگاه

امکان صعود شهرداری همدان در دستان شهرداری تبریز

تساوی تیم‌های حاضر در گروه یک لیگ دسته دوم فوتبال کشور باعث شد تا تکلیف تیم های صعود کننده به هفته پایانی کشیده شود.
در بازی های عصر دوشنبه تیم های شهرداری همدان، شهرداری تبریز و شاهین شهرداری بوشهر به ترتیب برابر نفت وگاز گچساران، اروند خرمشهر و هف سمنان به تساوی دست یافتند.
به این ترتیب در جدول رده بندی رقابت ها تیم شهرداری تبریز با ۱۵ امتیاز صدرنشین باقی ماند، شهرداری همدان با ۱۴ امتیاز رتبه دومی خود را حفظ کرد و شاهین شهرداری بوشهر با ۱۳ امتیاز در جایگاه سوم قرار گرفت.
این ۳ تیم شانس صعود مستقیم به لیگ یک و نیز مرحله پلی آف لیگ ۲ را دارند. شهرداری همدان دوشنبه هفته آینده در تبریز مصاف فینالی با شهرداری این شهر دارد و تیم پیروز میدان به لیگ دسته یک صعود می کند. در صورت پیروزی تیم شاهین بوشهر و تساوی یا شکست تیم های شهرداری همدان و شهرداری تبریز، نماینده جنوب شانس صعود را خواهد داشت.

نحوه صعود ۳ تیم مدعی گروه یک

نبرد شاهین شهرداری بوشهر تیم ۱۳ امتیازی جدول با تیم اروند خرمشهر که با ۱۲ امتیاز در رده چهارم قرار گرفته، جالب توجه است.
هر ۲ تیم در صورت پیروزی و شکست تیم شهرداری همدان به پلی آف صعود می کنند. در صورتی که شهرداری تبریز پیروز بازی برابر شهرداری همدان شود، به صورت مستقیم به لیگ یک صعود می کند. شهرداری همدان نیز در صورت برتری برابر شهرداری تبریز روانه لیگ یک می شود و شهرداری تبریز باید چشم انتظار بازی شاهین بوشهر و اروند خرمشهر باشد.
به این ترتیب بلیت صعود شهرداری همدان در دستان شهرداری تبریز است و تیم پیروز میدان لیگ یکی می شود. امیدواریم شهرداری همدان در هفته پایانی لیگ دسته دوم برابر شهرداری تبریز پیروز و مستقیم راهی لیگ دسته اول فوتبال ایران شود.

بازتاب یک اتفاق عجیب

دوپینگ "نان و خیار" کشتی‌گیران همدان!

این روزها در فضای مجازی عکسی دست به دست می‌چرخد که نشان می‌دهد تیم کشتی ساحلی همدان شب قبل از مسابقه به جای خوردن یک وعده غذایی خوب، در حال خوردن نان و خیار هستند که این مورد توسط مسئولان هیأت کشتی همدان تکذیب شد.
دوپینگ خیار و گوجه، نان و خیار به جای غذای خوب، بی‌مهری مسئولان نسبت به تیم کشتی ساحلی استان، سیر کردن کشتی‌گیران با گوجه و خیار و... اینها تیترهایی است که این روزها زیر عکس شام خوردن کشتی‌گیران ساحلی همدان در فضای مجازی منتشر می‌شود که قطعاً در نگاه اول چیزی جز تعجب در بر نخواهد داشت. انتشار این خبر و نتیجه نگرفتن تیم کشتی ساحلی در مسابقات قهرمانی کشور این رشته سبب شد تا همه به امر پی ببرند که رئیس جدید هیأت کشتی همدان توانایی اداره این ورزش پرحاشیه و البته پرخرج را ندارد که این‌گونه ورزشکارانش در یک رویداد مهم کشوری شب قبل از مسابقه باید برای سیر کردن شکم‌های خود به نان و خیار روی آوردند.
متأسفانه یا خوشبختانه این شام ساده ورزشکاران به سرعت در شبکه‌های مجازی و سایت‌های خبری استان همدان منتشر شد تا شوک بزرگی بر بدنه ورزش استان وارد شود که اینگونه قهرمانان نامی همدان در کشتی ساحلی در استان مازندران مظلومانه مشغول صرف شام هستند. اما پیگیری‌ها مشخص کرد که واقعیت چیز دیگری است و راست یا دروغ چیز دیگری از زبان مسئولان هیأت و تیم ساحلی خارج شد که این حرکت اسفناک را به طور کامل اشتباه عنوان و انتشار آن را یک شوخی ساده قلمداد کردند.

همه هزینه‌های اعزام را از قبل پرداخت کرده بودیم

رئیس هیأت کشتی استان همدان با اشاره به موضع پیش آمده در اردوی اعزامی تیم کشتی ساحلی، به خبرنگار فارس اظهار کرد: واقعیت‌ها در پشت این عکس پنهان شده است زیرا نبود هزینه برای اعزام تیم ساحلی به مسابقات کشوری اصلاً صحت ندارد.
علی رحیمی‌فر ادامه داد: قطعاً در وهله نخست، انتشار این تصویر یک شوخی بوده است که در حال حاضر به یک چالش برای کشتی همدان بدل شده است.
وی گفت: مردم بهتر است واقعیت را بدانند زیرا ما هیچ اعزامی را اگر هزینه‌های آن تأمین نشود را انجام نخواهیم داد و هزینه این اعزام را نیز از قبل مهیا کرده بودیم و تحویل سرپرست تیم داده بودیم.
رئیس هیأت کشتی استان همدان افزود: چند روز قبل از اعزام مینی‌بوس برای اعزام مهیا شده بود و هزینه تن‌خواه تیم نیز طی یک فقره چک ۲ میلیون و ۲۰۰ هزار تومانی از حساب هیأت خارج و تحویل سرپرست شد.

این عکس به شوخی در فضای مجازی منتشر شده است

سرمربی تیم کشتی ساحلی منتخب همدان با اشاره به موارد مطرح شده مبنی بر نبود هزینه اعزام تیم ساحلی اظهار کرد: هیأت کشتی استان قبل از اعزام همه مخارج تیم را مشخص و تأمین کرد.
رضا بربط ادامه داد: من به شخصه نبودن اعتبار برای اعزام تیم ساحلی استان را تکذیب می‌کنم زیرا واقعاً چنین موردی وجود نداشته است و ما بدون دغدغه مالی به مسابقات کشوری رفتیم.
سرمربی تیم کشتی ساحلی منتخب همدان با اشاره به اصل واقعیت شب قبل از مسابقه افزود: شب قبل از مسابقه، کشتی‌گیران میلی به خوردن غذای سنگین و گرم نداشتند و تصمیم جمع بر این بود که یک غذای سبک و بسیار کمی را میل کنند که برای مسابقات فردا بهتر بتوانند عمل کنند. وی اضافه کرد: در نهایت مقداری گوجه، خیار و نان لواش تهیه شد و بچه در یک فضای بازی دور هم مشغول خوردن آن شدند و حتی بعضی از بازیکنان نیز همان غذای سبک را هم نخوردند تا فردا در مسابقات خود اذیت نشوند.
بربط گفت: در این اعزام بیشتر بچه‌ها با تلفن همراه خود صدها و شاید هزاران عکس گرفتند و این تصویر هم توسط یکی از بچه‌ها به عنوان یادگاری گرفته شد و قطعاً به عنوان یک شوخی در فضای مجازی منتشر کرده‌اند.
وی تصریح کرد: بعد از انتشار کلی این تصویر در کانال‌ها و سایت‌های خبری و وارد شدن این همه هجمه، خود بچه‌ها و کادر فنی نیز به شدت ناراحت شدند که چرا بدون دانستن واقعیت، این عمل رخ داده است. سرمربی تیم کشتی ساحلی منتخب همدان خاطرنشان کرد: امیدواریم این موضوع همین‌جا خاتمه پیدا کند زیرا اصل ماجرا چیز دیگری بوده و تعابیر مختلفی مبنی بر نبودن اعتبار برای اعزام تیم کذب محض است.

پیشخوان

۱

جریمه ۱۸ میلیونی ماشین‌سازی به خاطر بازی با پرسپولیس

کمیته انضباطی رای دیدار ماشین سازی و پرسپولیس را اعلام کرد.
به گزارش ایسنا، مسابقه تیم‌های ماشین سازی و پرسپولیس در هفته بیست و هفتم رقابت‌های لیگ برتر برگزار شد و از سوی تماشاگران تیم ماشین سازی تخلفاتی مبنی بر فحاشی به داور و بازیکنان تیم حریف (با توجه به سابقه قبلی) رخ داد که تیم ماشین سازی تبریز به پرداخت ۱۰۰ میلیون ریال جریمه نقدی محکوم شد.
همچنین این تیم به خاطر پرتاب ترقه و سنگ توسط تماشاگرانش (با توجه به سابقه قبلی) طبق بند یک ماده ۷۹ آیین نامه انضباطی به پرداخت ۸۰ میلیون ریال جریمه نقدی محکوم شد.

۲

پای بدل مسی در ایران به کلانتری باز شد

بدل لیونل مسی در ایران به دلیل ایجاد شلوغی در خیابان و برهم خوردن نظم عمومی و ایجاد ترافیک، پایش به کلانتری باز شد.
به گزارش مهر، چند روزی است که شباهت ظاهری فردی در ایران به لیونل مسی بازتاب گسترده‌ای در رسانه‌های جهان داشته و اخبار این فرد بازتاب زیادی در رسانه‌ها دارد.
ایندیپندنت در خبری درباره ماجرای جالبی که در تهران اتفاق افتاده نوشت: بعد از ایجاد هیجان زیاد از بابت دیدن بدل لیونل مسی در خیابان‌های تهران و شلوغی و برهم خوردن نظم عمومی خیابان، این فرد به کلانتری برده شد تا جو ایجاد شده تا حد زیادی آرام شود.
خیلی از افراد در ایران با دیدن او درخواست عکس و امضا دارند و همین باعث می‌شود مکان‌هایی که بدل مسی به آن می‌رود به یکباره شلوغ شود.

۳

هو شدن و توهین به پیکه در مسابقات تنیس مادرید

مدافع بارسلونا در مسابقات تنیس مادرید هو شد و مورد توهین برخی هواداران مادریدی قرار گرفت.
به گزارش تسنیم، جرارد پیکه دوشنبه در مسابقات تنیس اوپن مادرید حاضر شد و دیدار داوید فرر و کازایو کوکوشکین را از نزدیک تماشا کرد.
زمانی که مدافع اسپانیایی وارد جایگاه تماشاگران شد، گروهی از تماشاگران او را هو کردند. همچنین صدای توهین نیز شنیده می‌شد و برخی ها فریاد می‌زدند به پیش مادرید!
پیکه این شرایط را تحمل کرد و به تماشای بازی هیجان‌انگیز دوستش یعنی فرر نشست. همیشه حضور پیکه در ورزشگاه‌ها به خاطر اظهاراتش درباره رئال مادرید جنجال‌ساز می‌شود.

۴

واکنش نیمار به بحث با دستیار انریکه

مهاجم بارسلونا به خبر منتشر شده در رابطه با بحث با مربی بارسلونا واکنش نشان داد.
به گزارش ایسنا، روز گذشته خبر مشاجره نیمار و خوان کارلوس اونسوئسه منتشر شد. تذکر دستیار لوییس انریکه به نیمار باعث ناراحتی این بازیکن شد.
او از مهاجم آبی‌اناری‌ها خواست تمرکزش روی بازی‌ها باشد و زندگی خصوصی‌اش را در زمین فراموش کند.
هیچیک از طرفین خبر منتشر شده را رد نکردند اما ساعاتی پس از این خبر، نیمار در صفحه شخصی‌اش عکسی را منتشر کرد که به نظر می‌رسید در رابطه با این موضوع است.

منهای فوتبال

۳ جودوکار همدانی به اردوی تیم ملی دعوت شدند

رئیس دانشگاه پیام نور استان همدان از دعوت ۳ جودوکار همدانی به اردوی انتخابی تیم ملی جودو خبر داد.
صفی‌ا... صفایی از دعوت ۳ جودوکار همدانی به اردوی انتخابی تیم ملی جودو خبر داد و اظهار کرد: مهدی خوشوقت، احسان بهارلو و محمد نبی پور ۳ جودوکار و دانشجوی دعوت شده به اردوی انتخابی تیم ملی هستند. وی با اشاره به اینکه هر ۳ جودوکار دارای مقام‌های کشوری و دانشجویی هستند، تصریح کرد: نخستین اردوی انتخابی تیم ملی جودو دانشجویان در تهران برگزار خواهد شد.
رئیس دانشگاه پیام‌نور استان همدان گفت: این ۳ جودوکار همدانی به اردوی انتخابی تیم ملی جودو دانشجویان دعوت شده‌اند و به بیست و نهمین یونیورسیاد به میزبانی چین تایپه اعزام خواهند شد.

همدان میزبان رقابت‌های اسکیت فری استایل کشور است

رئیس هیات اسکیت استان همدان گفت: همدان میزبان رقابت های اسکیت فری استایل کشور است.
مهدی مجیدی اظهار کرد: مسابقات اسکیت فری استایل شاخه اسپیداسداسلالوم دستجات آزاد کشور ۲۱ اردیبهشت ماه به میزبانی هیات اسکیت استان همدان برگزار می شود. وی گفت: گرایش فری استایل یکی از مهمترین گرایش‌های اسکیت است که استان همدان توانسته در این رشته جایگاه ویژه ای را از آن خود کند. رئیس هیات اسکیت استان همدان عنوان کرد: همدان در مسابقات سال قبل و در تیم آقایان عنوان دوم و در تیم بانوان عنوان سوم کشوری را از آن خود کرد. مجیدی یادآور شد: این مسابقات روز پنجشنبه ۲۱ اردیبهشت ماه در مجموعه ورزشی شهید حاجی بابایی مریانج برگزار می‌شود.

باز هم مسمومیت برای قایقران‌ها

امینی: پیگیر موضوع هستیم

چند تن از ملی‌پوشان رویینگ ایران در اردوی مریوان دوباره با مسمومیت مواجه شده‌اند.
به گزارش ایسنا، چند وقت پیش اعلام شد که ملی‌پوشان رویینگ ایران به دلیل مسمومیت در بیمارستان مریوان بستری شده‌اند که مشخص شد این موضوع در کل شهر بوده اما به تازگی دوباره برخی از پاروزنان با مسمومیت مواجه شده‌اند و نتوانسته‌اند تمرین کنند.
گفته شده که این مسمومیت غذایی بوده و ورزشکارانی که از غذای اردو خورده‌اند با این مشکل مواجه شده‌اند.
رئیس فدراسیون قایقرانی ایران اعلام کرد: به محض اینکه موضوع را متوجه شدیم با مسئولان استان صحبت کردیم. مسئولان استان هم تاکید می‌کنند که مشکل از غذا نبوده، اما رستورانی که غذای ملی‌پوشان را تامین می‌کرد تغییر دادیم تا غذای بهتری در اختیار ورزشکاران قرار بگیرد. همچنین مسئول بهداشتی به رستوران رفته تا به طور کامل همه چیز را بررسی کند. به هر حال ما این کارها را انجام دادیم تا مشکل ورزشکارانمان حل شود.
او در پاسخ به این سوال که آیا اردوها در مریوان ادامه پیدا می‌کند؟ بیان کرد: شاید برخی دوست داشته باشند در جای دیگر تمرین کنند، اما اکنون در ایران بهترین هوا را مریوان دارد. دریاچه این شهر هم از نظر مسافت عالی است و بهترین فضا برای رویینگ در آنجا قرار دارد. اگر اردو در مریوان که استاندارد است برگزار نشود کجا برگزار شود؟ با این حال ما در حال رایزنی هم هستیم که اردو را به ارومیه منتقل کنیم اما چون تیم باید در پشت سد تمرین کند باید هماهنگی با برخی نهادها انجام بگیرد.

آشنایی با رقیب قطری پرسپولیس در مرحله بعد لیگ قهرمانان آسیا

لخویای قطر با داشتن چند بازیکن شاخص رقیبی جدی برای قهرمان فوتبال ایران در مرحله بعد لیگ قهرمانان آسیا محسوب می‌شود.
پرسپولیس بعد از صعود پر هیجان در ورزشگاه آزادی اکنون باید در مرحله بعد به مصاف لخویا قطر برود. با توجه به اینکه سرخ‌های پایتخت در رده دوم گروه خود قرار گرفته‌اند باید در بازی با لخویا دیدار رفت را میزبانی کنند و در بازی برگشت به مصاف این تیم در قطر برود.
لخویا صدرنشین لیگ قطر محسوب می‌شود که توانست همچنین تیم فوتبال پرسپولیس لیگ داخلی را فتح کند.
همانطور که مهدی طارمی با ۱۸ گل آقای گل لیگ ایران شد، در لیگ قطر هم لخویا به مدد گل‌های یوسف العربی که ۲۴ گل توانست در لیگ قطر به ثمر برساند توانست قهرمان شود.
یوسف العربی، مهاجم مراکشی است که در گرانادا اسپانیا و کان فرانسه نیز سابقه گلزنی خوبی دارد و خطرناک بازیکن قطری محسوب می‌شود.
لخویا بازی‌های خانگی خودش را در ورزشگاه عبدالله بن خلیفه که ظرفیت ۱۲ هزار نفر دارد، برگزار می‌کند.
باشگاه قطری لخویا با نام الشرطه دوحه تاسیس شد و در سال ۲۰۰۹ تغییر نام داد و به نام لخویا معروف شد. آنها بیشترین بودجه را در بین تیم‌های فوتبال در لیگ قطر دارا هستند.
این باشگاه قطری با وجود این که عمر زیادی در باشگاه‌داری ندارد، ۱۱ قهرمانی مختلف در فوتبال قطر را به نام خود ثبت کرده است.
۵ قهرمانی در لیگ ستارگان قطر مهم‌ترین افتخار این تیم محسوب می‌شود. لخویا در لیگ قهرمانان آسیا افتخار خاصی ندارد. آنها چند سالی است که حضور ثابتی در لیگ قهرمانان آسیا دارند و به نظر می‌رسد امسال بهترین شرایط برای آنها فراهم باشد.

روزنامه اجتماعی، سیاسی، فرهنگی، اقتصادی

The Message Of Madestan's History & Civilization & Culture

روزنامه همدان پیام

www.HamedanPayam.com

پیام تاریخ، تمدن و فرهنگ مادستان

روزنامه صبح استان

صاحب امتیاز و مدیر مسئول: نصرت ا... طاقتی احسن
سردبیر: یدا... طاقتی احسن
مدیراجرائی:سیده ثریا جلالی
نشانی: همدان، ابتدای خیابان مهدیه، روبروی دبیرستان شریعتی ساختمان پیام
صندوق پستی: ۶۶۶ - ۶۵۱۵۵
تلفن:۳۸۲۶۴۴۳۳ (ویژه) نمابر: ۳۸۲۷۹۰۱۳
سردبیر: ۰۹۱۸۳۱۵۱۴۳۷ آگهی: ۳۸۲۶۴۴۳۳
لیتوگرافی و چاپ: پیام رسانه (۳۸۲۷۴۰۸۲ - ۰۸۱)

پایگاه اینترنتی.....www.Hamedanpayam.com
ارتباط با روزنامه.....۱۰۰۰۶۰۶۶
ارتباط با روزنامه.....info@Hamedanpayam.com
Hamedanpeyam@yahoo.com
ارتباط با مدیرمسئول.....modir@Hamedanpayam.com
ارتباط با سردبیر.....sardabir@Hamedanpayam.com
سرویس آگهی.....agahi@hamedanpayam.com
سرویس اشتراک.....eshterak@hamedanpayam.com
چاپخانه پیام رسانه.....litohoma@yahoo.com

▪ اوقات شرعی

اذان صبح	۰۴:۴۲
طلوع خورشید	۰۶:۱۷
اذان ظهر	۱۳:۱۲
غروب خورشید	۲۰:۰۸
اذان مغرب	۲۰:۲۸
نیمه شب شرعی	۰۰:۲۵

» منبع: موسسه ژئوفیزیک تهران

▪ آب و هوا

پیش‌بینی وضع هوا:

صاف تا کمی ابری - وزش باد

شهرستان	همدان	ملایر	تویسرکان	نهاوند	کبودراهنگ	زرین	فامنین	قهاوند	اسدآباد	بهار	گل‌تپه
۲۵	۲۵	۲۴	۲۴	۲۶	۲۴	۲۴	۲۶	۲۶	۲۶	۲۵	۲۰
۱۰	۱۲	۱۰	۱۲	۷	۷	۷	۷	۹	۷	۸	۷
۵۰	۴۰	۵۵	۴۰	۵۵	۵۵	۵۵	۵۵	۵۰	۵۵	۵۵	۵۰

▪ حدیث:

پیامبراکرم (ص):

کسی که سه خصلت در او باشد، خداوند خیر دنیا و آخرت را برای او فراهم می کند: خشنودی به مقدرات، صبر در بلا و دعا در سختی و راحتی.

بحارالانوار، ج ۷۱، ص ۱۵۶، ح ۷۱

▪ دوبیتی باباطاهر

دگر شو شد که مو جانم بسوزد — گریبان تا بدامانم بسوزد
برای کفر زلفت ای پریرخ — همی ترسم که ایمانم بسوزد

چهارشنبه ● ۲۰ اردیبهشت ماه ۱۳۹۶ ● ۱۳ شعبان ۱۴۳۸ ● ۱۰ می ۲۰۱۷ ● شماره ۲۹۰۷

تـــازه‌ها

گوشی که میزان صداهای محیط را تنظیم‌می‌کند

مبتکران هلندی گوشـــی ارائه داده‌اند که بلندی اصوات بیرونی را بسته به نیاز کاربر تنظیم می‌کند.

به گزارش ایســـنا ، این گوشی کهKnops نام دارد توسط شرکتی به همین نام ســـاخته شده است. این ابزار کاملا مکانیکی بوده و به باتری نیاز ندارد تنها کاربران باید این فناوری را در گوش خود گذاشته و آن را به حالت‌های مختلف صوتی تنظیم کنند. در حالت اول، هیچ صدایی مسدود نمی‌شود و فرد قادر خواهد بود همه چیز را بشنوند. حالت دوم برای کاهش نویز طراحی شـــده و حالت سوم نیز برای کاهش صدای موسیقی زنده به کار می‌رود. حالت چهارم نیز جهت مسدودکردن کامل تمام اصوات به جز بلندترین صداها طراحی شـــده اســـت. سازندگان گوشـــیKnops را جهت بازاریابی روی وب‌سایت Indiegogo قرار داده‌اند و بهای آن را ۶۹ دلار اعلام کرده‌اند.

تولید هیدروژن و تصفیه هوا با یک دستگاه جیبی

یک تیم از دانشـــمندان بلژیکی موفق به توسعه یک دستگاه جدید شـــدند که قادر به تولید برق بوده و در عین حال می‌تواند هوای آلوده را تصفیه کند.

به گزارش ایســـنا و به نقل از پایگاه یو پـــی آی، این کاتالیزور قادر به تولید گاز هیدروژن و از بین بردن آلودگی هوا اســـت، این دستگاه که برای فعالیت باید در معرض نور خورشید قرار بگیرد، دارای دو قسمت بوده که توسط پوششـــی از هم جدا شده‌اند بر این اساس هوای آلوده در یک طرف این دســـتگاه تصفیه شـــده و در طرف دیگر، آلودگی به گاز هیدروژن تبدیل می‌شـــود.این گاز هیدروژن می‌تواند ذخیره شود تا بعدها به عنوان ســـوخت از آن استفاده کرد. در حال حاضر برخی از اتوبوس‌ها به وسیله هیدروژن نیرودهی می‌شوند.

شناسایی ژن‌های عامل "اختلال تورت"

محققان در دانشـــگاه کالیفرنیا در سانفرانسیسکو موفق به شناسایی یک ژن پر خطر شدند که عامل ابتلای افراد به اختلال تورت (یا توره) Tourette Disorder است.

به گزارش یونیورســـیتی هرالد، محققان این پژوهش همچنین سه ژن احتمالی دیگر که مسئول بروز این اختلال است را نیز شناسایی کردند. اختلال تـــورت، یک عارضه عصبی اســـت که به وســـیله ترکیبی از حـــرکات و صداهای ناخواســـته که به آن‌ها تیـــک (Tic) می‌گویند، توصیف می‌شـــود. حرکات کلیشه‌ای بیش‌فعالی و اختلالات یادگیری علایم شاخص این اختلال محسوب می‌شوند. شروع این اختلال قبل از ۱۶ ســـالگی و معمولاً در ۵ ســـالگی بوده و تیک‌ها عموماً خطری برای سلامت عمومی فرد محســـوب نمی‌شوند با این وجود، کودکان و بزرگســـالانی که دچار این اختلال هستند، مشکلاتی مانند دوری از جامعه، کمبود اعتمادبه‌نفس را تجربه کنند.

کشف کرم آبی که دی‌اکسیدکربن می‌خورد

دانشـــمندان موفق به کشف گونه‌ای ناشـــناخته از کرم‌ها شدند که دی‌اکســـیدکربن را در چرخه‌ی تغذیه خود مصرف می‌کند و در کنترل کربن محلول در اقیانوس‌ها نقش مهمی دارد.

به گزارش ســـاینس نیوز، کرم نرم‌تن موکوزدار(مخاطی) در عمق ۴۰۰ متری از ســـطح آب زندگی می‌کند. این جانـــدار با پمپاژ آب به درون دهان و فیلتر کردن آن از مواد آلی تغذیه می‌کند. محققان بر این باورند که این جاندار با به دام انداختن طعمه‌های حاوی کربن مثل پلانکتون‌ها باعث می‌شـــود تا چرخه کربن محلول در آب کنترل شود.این جانور شگفت‌انگیز پس از خوردن پلانکتون‌ها و سایر جانورانی که در چرخه کربن فعال هستند، مواد دفعی خود را به صورت مدفوع جامد به بستر دریا منتقل می‌کند و پایداری مواد جامد دفعی از بدن این کرم به بستر اقیانوس حداقل برای چند قرن پایدار باقی می‌ماند.

جوهر نامرئی، تازه ترین ترفند تقلب در امتحانات

شـــاید در نگاه اول این‌طور به نظر بیاید کـــه درباره ابداع یکی از همکلاســـی‌های هری پاتر در مدرسه "هاگوارتز" صحبت می‌کنیم، اما "جوهر نامرئی" واقعا توسط بازرسان و مراقبان امتحانات دانشگاهی در بریتانیا کشف شده است.

به گزارش تلگراف، بر اســـاس آخرین گزارش ســـالیانه کانون قضات مســـتقل(OIA) بریتانیا، یک دانشجوی وکالت با ۲۴ صفحه تقلب که با جوهر نامرئی(جوهر ماورا بنفش) نوشـــته شده بود و کاغذ سفید به نظر می‌آمد دستگیر شد. تصور می‌شود این خانم در نظر داشته تا یک خودکار UV را با خود ســـر جلسه آزمون برده و توسط آن نوشته‌های نامرئـــی‌اش را مرئی کند. وی این برگه‌هـــا را لای کتابی که به همراه داشت جاسازی کرده بود اما در حالی که با خودکار UV در حال تقلب بوده توسط مراقبان دیده و دستگیر می‌شود.

خبـر

ربّنای شجریان ثبت ملی شد

زهـــرا احمدی‌پـــور، معـــاون رئیس‌جمهـــوری و رئیس ســـازمان میراث‌فرهنگی، صنایع‌دســـتی و گردشگری، لوح ثبت ملی دعای مشهور به «ربّنا» با اجرای استاد محمدرضا شجریان را به همایون شجریان فرزند این هنرمند اهدا کرد.

به گزارش خبرآنلاین؛ دیروز در نشستی که با حضور همایون شجریان، سهراب پورناظری و تهمورس پورناظری در محل دفتر ریاست سازمان میراث‌فرهنگی برگزار شد، زهرا احمدی‌پور گفت: «در آستانه ماه مبارک رمضان ربّنای اســـتاد محمدرضا شـــجریان که یکی از میراث ناملموس فرهنگی کشور است ثبت ملی شده است.»

معاون رئیس‌جمهوری با آرزوی ســـلامت و طول عمر برای این هنرمند بی‌بدیل افزود: «اســـتاد شجریان یکی از ســـرمایه‌های ملی ایران است و سازمان میراث‌فرهنگی به‌دلیل علاقه و اهمیتی که مردم ایران برای ربنای شـــجریان قائل هستند و خاطراتشـــان در ماه مبارک رمضان با این نوای آســـمانی گره خورده اســـت، اهتمام خود را معطوف به ثبت این اثر در فهرست میراث ناملموس کرد.»

«ربّنا»، یکی از آثار استاد محمدرضا شجریان و شامل ۴ دعا از آیات قرآن اســـت که همه با عبارت ربّنا آغاز می‌شوند. این اثر در تیرماه سال ۱۳۵۸ ضبط شده و برای مدت ۳۰ سال، جزو برنامه‌های اصلی رادیو و تلویزیون ایران در ماه رمضان بوده‌است.

بنـــا به گفته محمدرضا شـــجریان، انگیزه اصلـــی او از خواندن این دعا، تدریـــس آن به دو هنرجو بوده و این اثر در یکی از اســـتودیوهای رادیو ضبط شده‌است.

شجریان ربّنا را در دستگاه سه‌گاه خوانده و با مرکب‌خوانی (مدولاسیون یا راه‌گردانی) سری به دستگاه‌ها و آوازهای دیگر ردیف موسیقی ایرانی از جمله آواز افشـــاری و گوشـــه عراق (صبا) می‌زند و سپس به سه‌گاه برمی‌گردد. ربّنا در نواری که محمدرضا شجریان با نام «به‌یاد پدر» ضبط کرده، منتشر شده‌است.

تولید ۱۰ انیمیشن فرهنگ‌ساز در همدان

هنرمندان در استان همدان موفق به تولید ۱۰ اثر انیمیشنی شدند.

مدیرکل صدا و سیمای مرکز همدان با تأکید بر لزوم تولید انیمیشن به صورت مشـــارکتی اعلام کرد: ظرفیت و تخصص لازم در پایلوت انیمیشن کشور وجود دارد اما به منظور تأمین هزینه‌های تولیدی، نیاز به مشارکت داریم.

حســـین میسر در گفت‌وگو با ایســـنا، از پایلوت بودن استان همدان در زمینه تولید انیمیشن ســـخن به میان آورد و اظهار کرد: با توجه به اینکه تولید انیمیشـــن، اعتبارات بالایی نیاز دارد و این توان و تخصص تولیدی در اســـتان همدان موجود است و صدا و ســـیمای مرکز همدان در حد بضاعت خود قادر به تأمین بخشی از این هزینه است، تولید انیمیشن به صورت مشارکتی امری است که می‌تواند در رونق این صنعت تأثیر بسیار خوبی داشته باشد. وی با بیان اینکه مرکز پویانمایی صدا و سیمای مرکز همدان برای فرهنگ‌ســـازی زندگی سالم اقدام به ساخت انیمیشن کرده است، تصریح کرد: ۱۰ انیمیشن سه دقیقه‌ای با موضوع «زندگی سالم» با همکاری دانشگاه علوم پزشکی همدان تولید شده است که در همایشی همزمان با هفته سلامت رونمایی شد. میسر مضامین انیمیشن‌های تولید شـــده را پرداختن به اصلاح ســـبک زندگی و پرهیز از بی‌تحرکی عنوان کرد و گفت: ضریب نفوذ و پذیرش در انیمیشن بسیار بیشتر از هر تولید ســـمعی و بصری دیگری است به طوریکه رســـانه در امر فرهنگ‌سازی نقش مهمی را بر عهده دارد.

وی با اشـــاره به نقش بســـزای رســـانه‌ها از جمله صدا و سیما در تمام حوزه‌ها به ویژه حوزه سلامت را بیان کرد و یادآور شد: ساخت انیمیشن در حوزه ســـلامت آغاز خوبی برای فرهنگ‌سازی در این زمینه است و رسانه‌ها می‌توانند رفتارهای بهداشتی و غیربهداشتی را با توجه به ضریب نفوذ آن به بهترین شکل ممکن در بین مردم ترویج کنند.

سینـما

CINEMA

≡ سینما

- قدس۱ ..... گشت۲
- قـــدس۲..... خوب، بد،جلف
- فلسطین۱.....خوب، بد و جلف
- فلسطین ۲.....ماجرای نیمروز
- سینما کانون..... ماجرای نیمروز
- کبودراهنگ.....خوب، بد و جلف
- بهمن ملایر.....خوب، بد، جلف- گشت ۲

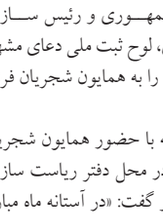

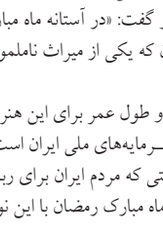

گزارش

مرکز اسناد غرب کشور با کمبود فضا مواجه است

▪ نخستین مدیریت منطقه‌ای غرب کشور با مرکزیت همدان در سال ۷۱ تأسیس شده و استان‌های ایلام، کرمانشاه، کردستان، لرستان و همدان را تحت پوشش دارد

مدیر اسناد و کتابخانه ملی منطقه غرب کشور در همـــدان از کمبود فضا برای این مرکز اســـناد خبر داد.

بـــه گزارش ایســـنا، علیرضا تکلو پنجشـــنبه ۱۴ اردیبهشـــت همزمان با هفته اسناد ملی و میراث مکتـــوب در جمع خبرنـــگاران، به کمبود فضای کافی برای اقدامات این ســـازمان در منطقه غرب اشـــاره و بیان کرد: برای اقدامات این سازمان در قالب برگزاری دائمی نمایشگاه‌های تخصصی و ســـندی، برگزاری اندیشگاه با هدف گفت‌وگو و بحث در موضوعات مختلف و شـــخصیت‌های اســـتان و دیگر موارد نیازمند فضا هســـتیم چرا که فضای ســـاختمان موجود جوابگوی نیازها و اقدامات نیست.

وی با بیان اینکه ۱۲ مدیریت منطقه‌ای و اســـتانی با هدف گسترش فعالیت‌های سازمان در سراسر کشـــور و تمرکززدایی و ایجاد تســـهیلات برای پژوهشـــگران و سامان‌بخشی به اســـناد بومی و محلی راه‌اندازی شده است، اظهار کرد: نخستین مدیریت منطقه‌ای غرب کشور با مرکزیت همدان در ســـال ۷۱ تأســـیس شده و اســـتان‌های ایلام، کرمانشاه، کردستان، لرســـتان و همدان را تحت پوشش دارد.

تکلو با اشاره به فعالیت‌های مدیریت منطقه غرب در قالب واحدهای تخصصی، ارزشـــیابی اسناد، فهرست‌نویسی، اطلاع‌رســـانی و پژوهش، تاریخ شـــفاهی، کتابخانه، فناوری اطلاعـــات و روابط عمومی، تصریح کرد: با توجه به تحت پوشـــش داشـــتن شـــهرهای مرزی متعـــدد و قومیت‌های مختلف و قدمت تاریخی اســـتان‌های غرب این مدیریت از جایگاه ویژه برخوردار است.

وی بـــا اشـــاره بـــه ۶۸۶ هـــزار و ۷۴۳ رکورد فهرست‌نویســـی اسناد و وجود دو میلیون و ۵۶۶ هزار و ۵۰۵ برگ مجموع اسناد در کتابخانه ملی منطقه غرب کشور گفت: از این تعداد ۹۲۸ هزار و ۹۰۵ برگ فهرست‌نویســـی شده و یک میلیون و ۶۳۷ هزار و ۶۰۰ برگ فهرست‌نویســـی نشده است.

تکلو با بیان اینکه مردم اســـتان می‌توانند اسناد و موارد باارزش را از طریق اهدا، امانت و یا فروش نســـخه خطی به این مرکز ارائه دهند، ادامه داد: در حال حاضر ۲۳۶ نســـخه کتب خطی و چاپ ســـنگی و ســـربی، ۳۷ هزار و ۹۶۹ برگ سند و ۵ هـــزار و ۴۴۹ قطعه عکس به ایـــن مرکز اهدا شده است.

وی به ۲۸ هزار و ۷۴۴ برگ اطلاع‌رسانی اسنادی اشاره کرد و یادآور شـــد: در کتابخانه تخصصی مرکز ۴ هزار و ۷۴۵ نسخه کتاب موجود است.

تکلو با اعلام فراهم ســـاختن زمینـــه لازم برای رقومی کردن دسترسی به پایان‌نامه‌ها و کتاب‌های دریافتی این مرکز برای اســـتفاده پژوهشگران و محققان گفت: تعداد ۸ هـــزار و ۶۰۹ جلد پایان نامـــه، ۲ هـــزار و ۲۵۳ عنوان کتـــاب در قالب ۵ هزار و ۶۳ نسخه کتاب و تعداد یک هزار و ۶۱۸ نشریات دریافت شده است.

وی به انجام مصاحبه تاریخ شفاهی با شخصیت‌ها به تعداد ۲۷۷ نفر در قالب ۴۹۶ ســـاعت در این مرکز اشـــاره کرد و افزود: برگزاری ۴۶۳ عنوان نمایشـــگاه اســـنادی حقیقی و مجازی، ۱۷ مورد نمایشـــگاه انتشـــارات مرکز، ۳۷ مورد همایش و ســـمینار و نشســـت تخصصی از اقدامات انجام شـــده بوده همچنین ۲ هزار و ۹۸۴ مورد بازدید دانش‌آموزان و دانشجویان صورت گرفته است.

مدیر اســـناد و کتابخانه ملی منطقه غرب کشور با بیان اینکه سازمان اسناد و کتابخانه ملی جمهوری اســـلامی ایـــران از دو معاونـــت کتابخانه ملی و اســـناد ملی تشکیل شده اســـت، گفت: ریاست عالیه سازمان با رئیس جمهور بوده و مؤسسه‌ای آموزشی، پژوهشی، علمی و خدماتی است.

وی بـــه قانونمند شـــدن کتابخانه ملی ایران در ســـال ۱۲۹۰ و تصویـــب نظام‌نامـــه داخلی به ســـال ۱۳۰۲ اشاره و آغاز شکل رسمی را سال ۱۳۱۶ اعـــلام کرد و ادامه داد: از جمله وظایف معاونـــت کتابخانـــه ملی گـــردآوری، حفاظت و ســـاماندهی آثار مکتـــوب و غیرمکتوب در بخش‌هـــای داخلی و خارجی، ایران‌شناســـی و اسلام‌شناســـی، پژوهـــش و برنامه‌ریزی علمی کتابداری و اطلاع‌رسانی و شرکت در تحقیقات و فعالیت‌های بین‌المللـــی، اتخاذ تدابیر و اخذ تصمیمات لازم برای ســـهولت و ســـرعت امر تحقیـــق و مطالعه، ارائـــه روش‌های مطلوب به منظور هماهنگ کـــردن خدمات و فعالیت‌های کتابخانه‌های عمومی و تخصصی برای تســـهیل مبادله اطلاعات است.

تکلو با اشـــاره به پیشـــینه به‌کار بردن روش‌های نوین بایگانی و تصویب تأســـیس مرکزی برای حفظ اســـناد دولتی در ســـال ۱۳۰۹ گفت: قانون تأسیس سازمان اســـناد ملی ایران در سال ۱۳۴۹ با رأی مجلس شورای ملی به تصویب رسید.

وی به فعالیت ســـازمان اسناد ملی ایران به عنوان یک سازمان مستقل از سال ۱۳۴۹ تا ۱۳۸۱ اشاره کرد و افزود: بنا بر تصمیم شـــورای عالی اداری، سازمان اسناد ملی با کتابخانه ملی در سال ۱۳۸۱ ادغام شد.

وی ادامـــه داد: از جمله وظایف معاونت اســـناد ملی ارزشیابی ســـوابق اداری، جمع‌آوری اسناد به ســـه روش اهدا، خرید یـــا امانت، حفاظت و نگهداری اسناد، مرمت اسناد آسیب‌دیده، رقومی کردن اســـناد به معنای تهیه فایل دیجیتال، تنظیم و توصیف و مستندســـازی اسناد و اطلاع‌رسانی آرشیوی است.

مدیر اســـناد و کتابخانه ملی منطقه غرب کشور در پایان ســـخنانش خواســـتار اهتمام مسئولان ادارات و نهادهای دولتی در نگهداری اســـناد و انجام مکاتبات با این مرکز برای انجام ارزشیابی اسناد شـــد و بیان کرد: مراکز دانشگاهی و علمی می‌توانند با ارتباط با این مرکز از منابع کتابخانه‌ای و خدمات استفاده کنند.

فرهنگ

عاشقانه ای برای سایه، دختر سال های ابری

نمایش " عاشـــقانه ای برای سایه، دختر سال های ابری"، به قلم و کارگردانی، حسین صفی به روی صحنه رفت.

به گزارش همدان پیام این نمایش با بازی کیانوش بهروزپور، بابک ابراهیمی، مرتضی تحصیلی، فواد ابراهیمیان، محمود غفاری و نفیســـه صالحی هر روز عصر ســـاعت ۱۸:۳۰ در مجتمـــع آوینی به اجراگذاشته می شود.

گفتنی اســـت این کار در حوزه اجتماعی است و گریـــزی به دختـــران جنـــگ دارد و نمایش نگاهی آسیب‌شناســـانه به دخترانی دارد که در زمان جنگ مورد تعدی از ســـوی دشـــمن قرار گرفته‌اند اما در همین فضـــای نقادانه کار تمی عاشقانه هم دارد.