پیام تاریخ، تمدن و فرهنگ مادستان
|ISNN: 2322-4665|

روزنامه همدان پیام

www.HamedanPayam.com

دوشنبه ● ۲۲ آبان‌ماه ۱۳۹۶ ● ۲۴ صفر ۱۴۳۹ ● ۱۳ نوامبر ۲۰۱۷
سال سیزدهم ● شماره ۳۰۶۰ ● ۱۲ صفحه روزنامه + نیازمندی‌ها ● ۱۰۰۰ تومان

کانال خبری همدان‌پیام در تلگرام | t.me/hamedanpayam
کانال نیازمندی‌های روزنامه در تلگرام telegram.me/bazarehamedan

خبر

آماده باش ۳۵ راهداری برای زمستان جاده‌ها ۲ ص

مادستان
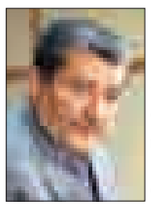
عدالت در تقسیم بودجه شهرستان‌ها رعایت شود ۳ ص

اقتصاد
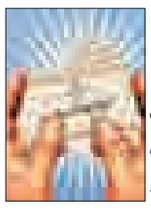
پرداخت سود سهام عدالت همه مشمولان به شرط ۶ ص

ورزش
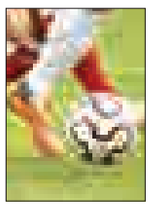
ورزش همدان غریب با لیگ‌های برتر ۷ ص

بهره‌برداری از شرکت بین‌المللی «رایان نیک الکترونیک» در رزن

۳ ص

دامنه زمین لرزه تا پای الوند

غرب کشور لرزید

- آماده باش بیمارستان های همدان
- این زمین لرزه دراستان خسارتی نداشت

۳ ص

اصرار به مدیریت نیم‌بند

- علی‌رغم آنکه شهردار منتخب روز گذشته در همدان حاضر نشد بازهم شورا بر ماندن مرادی تاکید دارد

۲ ص

مدیرکل فرهنگ و ارشاد اسلامی استان:

همدان قطب برنامه‌های کودک و نوجوان می‌شود

عکس: تئاتر "مرغ دریایی" به کارگردانی نسا بخشی/ ایسنا

در شورای مبارزه با موادمخدر استان مطرح شد

طرح کرامت منتظر بودجه

۲ ص

یادداشت روز

شورای شهر در نقطه صفر

انتخاب شهرداران در سالهای گذشته بـا حواشـی و اتفاقاتی روبـرو بوده که حساسیت این جایگاه را گوشزد می کند. مدیریت شهری در دوره جدید با مفاهیم و تعاریف نوین همراه بوده که بر مسئولیت سنگین شهرداران افزوده است. این تغییر نگـرش، کار انتخاب شـهردار را برای شورای شهری ها نیز سخت تر از گذشته کرده است. انتخابی که در ۴ دوره گذشته شوراهای شهر با آزمون و خطا روبرو بوده و بیشـتر از آنکه از روش های اصولی و برگرفته از نیازهای امروزی باشد.

۲ ص

یادداشت

شهر پاکیزه را فقط باید در رؤیاها جستجوکرد

شـهر پاکیـزه یکـی از اصلی‌ترین و نمایان‌ترین مؤلفه خوب فرهنگ عمومی و شـعور بالای مردم یک شهر است. پاکیزه نگهداشتن یک شهر موضوع حساس و در عین حال امری شدنی یا اصلاً نشدنی است. به این دلیـل که انجام صحیح آن علاوه بر ابزار و امکانات زیرسـاختی و سـرمایه و مدیریـت قوی، نیازمند فرهنگسـازی و حس مشـارکت عمومی شهر می‌باشد. به عبارتی کلی‌تر در یک شهر به این دلیل که به تعداد کافی رفتگر وجود دارد.

۵ ص

پیام تاریخ، تمدن و فرهنگ مادستان
The Message Of Madestan's History & Civilization & Culture
روزنامه همدان پیام
۲
دوشنبه ● ۲۲ آبان‌ماه ۱۳۹۶ ● شماره ۳۰۶۰
خبر
khabar@hamedanpayam.com

خبر

نقل مکان پزشکان از خیابان بوعلی

رئیس بیمارستان بوعلی همدان از ساخت کلینیک پزشکان در جوار این بیمارستان خبر داد و گفت: پس از بهره‌برداری این کلینیک، مطلب ۴۵ پزشک از پیاده‌راه بوعلی به‌این بیمارستان منتقل خواهد شد.علیرضا یاوری‌کیا در گفت‌وگو با ایسنا تصریح کرد: به علت حسن همکاری شهرداری منطقه یک و بیمارستان بوعلی در عقب‌نشینی پیاده‌راه بیمارستان بوعلی در بلوار شهید فهمیده، مجوز ساخت ساختمان ۸۵۰۰ متری کلینیک پزشکان در جنب پارک اخذ شده است.وی با اشاره به اینکه اکنون پروانه بهره‌برداری و ساخت این کلینیک اخذ شده و از یک اسفند فعالیت عمرانی آغاز می‌شود، افزود: با توجه به اینکه هزینه ساخت این کلینیک از سوی پزشکان تأمین می‌شود، پیش‌بینی شده در شهریورماه سال ۹۸ به بهره‌برداری برسد.رئیس بیمارستان بوعلی همدان خاطرنشان کردکه با ساخت این کلینیک و انتقال مطب پزشکان بارترافیکی ایجاد شده در میدان آرامگاه و پیاده‌راه بوعلی از بین خواهد رفت.

خبر

همدان گدا ندارد

سخنگوی شورای اسلامی شهر گفته که تکدی گران همدان دائمی نیستند و به ندرت در شهر دیده می شوند.
کامران گردان درگفت‌وگو با ایسنا، وضعیت همدان از منظر تکدی‌گری را مناسب دانست و اضافه کرد: با توجه به اینکه متکدیان افراد دائمی نیستند بنابراین آماری در زمینه شمار واقعی این افراد در سطح شهر نداریم اما همدان به جز تبریز در وضعیت تقریبا مناسبی در زمینه نبود تکدی‌گران دارد.
وی با بیان اینکه شهرداری وظیفه جمع‌آوری متکدیان از سطح شهر و تحویل آنها به مراکز بهزیستی را دارد،تأکید کرد: شهرداری به هیچ وجه اجازه تکدی‌گری به ویژه در مناطق توریستی شهر را به متکدیان نمی‌دهد و به محض مشاهده فورا اقدام به جمع‌آوری و ساماندهی آنها خواهد کرد.

خبر

بازدید ۱۰ هزار دانش آموز از مناطق عملیاتی

مدیرکل آموزش و پرورش استان همدان از اعزام ۱۰ هزار دانش‌آموز استان به مناطق عملیاتی جنوب خبر داد.به گزارش پانا، مصطفی خزاعی گفت: تا پایان سال ۱۰ هزار نفر به مناطق عملیاتی جنوب کشور اعزام می‌شوند.
وی با بیان این که سال گذشته ۱۶ هزار دانش‌آموز به مناطق عملیاتی اعزام شدند، اظهار کرد: امسال مبنای کار همان ۱۶ هزار نفر است که تا کنون ۵هزار و ۸۰۰ دانش‌آموز به این مناطق اعزام شده اند.وی افزود: در مرحله اول راهیان‌نور دانش‌آموزی که از ۱۰ مهر آغاز شده است، ۴هزار و ۷۴دانش‌آموز دختر پایه دهم و یازدهم به مناطق عملیاتی مرصاد، بازی‌دراز، پادگان توحید و ثارا... اعزام شدند. خزاعی گفت: در مرحله دوم اردوهای راهیان‌نور که از ۲۳ آبان آغاز می‌شود، دانش‌آموزان دختر با ۹ اتوبوس به مناطق عملیاتی جنوب کشور اعزام می‌شوند.

اصرار به مدیریت نیم بند

▪ علی‌رغم آنکه شهردار منتخب روز گذشته در همدان حاضر نشد بازهم شورا بر ماندن مرادی تاکید دارد

ماجرای انصراف شهردار منتخب همدان گویا تمامی ندارد. حسین مرادی که قرار بود یکشنبه(روز گذشته) در صحن شورا حاضر و دلایل خود را برای نپذیرفتن مسئولیت عنوان کند، بار دیگر حضور خود را به زمان دیگری موکول کرد.
غیبت شهردار منتخب در جلسه دیروز شورا در حالی بود که رئیس و اعضای شورا در آخرین اظهار نظرها از حضور قطعی مرادی در این جلسه و از تعیین تکلیف هرچه سریعتر مدیریت وی در همدان خبر داده بودند. علیرغم این اطمینان خاطر، شهردار منتخب روز گذشته به دلیل آنچه که روشن شدن تکلیف بیماری همسرش بیان کرده حضور خود در شورای همدان را به صبح امروز موکول کرده است.
بر اساس گفته مولوی حسین مرادی قرار است امروز(دوشنبه) ساعت ۱۰ صبح به صحن شورا بیاید. رئیس شورای شهر همدان به خبرنگاران گفته که "اگر مرادی امروز هم نیاید به وی اعلام خواهیم کرد که دیگر نیازی به حضورشان نخواهد بود و اعضا به شور خواهند نشست".
وی با اشاره به اینکه شهردار منتخب، بیماری همسرش را دلیل این تأخیر اعلام کرده، تصریح کرد: شهردار اعلام کرده که پاسخ نهایی وضعیت بیماری همسرش را امروز از پزشکان دریافت می‌کند و در صورت نبود مشکل شهردار همدان خواهد بود.

شورا مصر بر شهرداری مرادی

امروز و فردا کردن گزینه منتخب شورای شهر همدان در حالی است که بر تعداد روزهای بلاتکلیفی مدیریت شهری در همدان افزوده می شود. بلاتکلیفی که به ۴۰ روز رسیده و وقتی زیادی به پایان مهلت قانونی انتخاب شهردار باقی نگذاشته است. این مساله حتی صدای استاندار را در آورد و او بر تعیین تکلیف هرچه سریعتر انتخاب شهردار همدان تاکید کرده است.علیرغم این تاکیدات اما گویا شورای شهری ها دنبال اولویت خود هستند. اولویتی که نشانه آن اصرار عجیب برای شهردار شدن مرادی بوده است.
با وجود طرح موضوع انصراف و مشکلات مرادی شورای شهری ها روز گذشته بازهم به وزارت کشور تاکید کردند که هرچه زودتر تاییدیه و ابلاغ شهردار منتخب را امضا کند.
مولوی در این باره گفته: وزارت کشور مکلف است که برای حسین مرادی حکم صادر کند. او حتی از ماموریت یکی از اعضای شورا برای پیگیری حکم شهردار در تهران خبر داده و گفته: امروز ساعت ۱۰ مرادی در صحن شورا حضور خواهد داشت و مسأله برطرف خواهد شد.
رئیس شورای اسلامی شهر همدان با بیان اینکه شورای شهر همدان روز ۱۶ مهرماه نامه و معرفی شهردار را به استانداری اعلام و استاندار همدان نیز در اول آبان ماه نامه معرفی را به وزارت کشور ارسال کرده است، ادامه داد: ۲۰ روز نامه در استانداری بوده و ۲۰ روز نیز در وزارت کشور معطل است. رحیمی فر عضو شورا هم با انتقاد از وزارت کشور گفته که "چرا باید حکم شهردار تهران طی ۲۴ ساعت انجام و حکم شهردار همدان ۴۰ روز معطل بماند،باید از وزارت کشور پیگیری کنیم که حکم وی را بزند و مسأله امروز ما مشکلات شخصی مرادی نیست".
اصرار عجیب شورای شهری ها برای شهردار شدن مرادی آنچنان که گفته شد نخستین هزینه اش ادامه بلاتکلیفی مدیریت شهری همدان است. شورای شهر با ادعا و انگیزه پنجم همدان پس از بررسی یک پروسه دو ماهه از بین نزدیک به ۴۰ گزینه ۴۰ روز پیش به حسین مرادی گزینه ای رسید که از همان ابتدا حواشی خود را داشت. حواشی که اختلاف گرایش وی با جهت گیری اعضای شورا آغاز شد. پس از آن نیز از مانع داشتن مرادی برای حضور در همدان و توافق شورا با وی برای سکونت یکساله در تهران خبر رسید .با طولانی شدن روند تایید وی از سوی وزارت کشور اما مانع دیگری سر برآورد. بیماری همسر وی که به نظر می رسد شورای شهری ها آنچنان نیز از آن بی اطلاع نبوده اند.
دست گذاشتن شورای شهر روی چنین گزینه ای با پشت سرگذاشتن پروسه طولانی بررسی گزینه ها جای سوال و نقد دارد. سوال دیگر این است که شورای شهر علیرغم موافق نبودن مراجع قانونی در تایید شهردار منتخب و مشکلات خانوادگی وی که قطعا منجر به پروازی شدن شهردار آینده شده و انرژی ، انگیزه و وقتی را که می‌خواهد برای همدان صرف می‌کند را تقلیل می‌دهد چرا همچنان بر شهردار شدن وی که مدیریتی نیم بند خواهد بود اصرار دارد؟!
این اصرار در حالی است که شورای شهر بر اساس آنچه که اعلام شده گزینه های دیگری نیز در صورت نیامدن مرادی در دست داشته که می توانست در این مدت روی آنها کار کند. ادامه بلاتکلیفی مدیریت شهری در حالی است که شورای شهر حتی می تواند برای جلوگیری از ادامه آن کلید شهرداری را به دست سرپرست فعلی بدهد که نامش در بین گزینه ها نیز مطرح بوده است. در این مدت نیز روند امور با مدیریت رسولی سرپرست فعلی شهرداری به روال سابق پیش رفته است تا با دقت نظر بیشتری شهردار خود را انتخاب کند.

در شورای مبارزه با موادمخدر استان مطرح شد

طرح کرامت منتظر بودجه

▪ استاندار: معتاد شغل می خواهد

▪ فرمانده سپاه: با این بودجه کاری نمی توان کرد

ملایر همدان و فلاورجان اصفهان به عنوان دوشهر پایلوت اجرای طرح کرامت از تمام شهرهای کشور انتخاب شده اند و استان از سال گذشته درگیر اجرای برنامه های این طرح بوده است. راهبرد این طرح هم کاهش کنترل های مرسوم در عرضه مواد مخدر و اجتماعی شدن مبارزه با آن بوده است. اما وضعیت و پیشرفت طرح کرامت در ملایر همدان با نقدها و توقعاتی روبه‌رو بوده است. این را از سخنان مسئولان استان در شورای هماهنگی مبارزه با مواد مخدر نشان می دهد. استاندار بر تغییر رویکرد به درمان معتادان تاکید داشته و مسئولان دیگر از ناکافی بودن اعتبارات برای اجرای موفق طر گفته اند
در این جلسه که روز گذشته در استانداری برگزار شد آغاز گر نقدهای استاندار همدان بود که خواستار اقدامات کارآمدتر در اجرای این طرح شد.
محمدناصر نیکبخت تصریح کرد: اگرچه فرهنگ‌سازی اهمیت دارد ولی کلید موفقیت در این طرح ایجاد امید در افراد بهبودیافته است که می‌توان آن را با ایجاد اشتغال محقق ساخت چراکه مادر بسیاری از آسیب‌های اجتماعی بیکاری است.
به گزارش تسنیم وی گفت: یک سال از آغاز طرح کرامت در استان همدان و شهر ملایر می‌گذرد اما اینکه چقدر از عملکرد خود در این عرصه راضی هستیم جای بررسی دارد.
نیکبخت بیان کرد: انتخاب شهر فلاورجان در اصفهان و شهر ملایر در همدان برای اجرای طرح کرامت که به‌منظور مقابله و پیشگیری از مواد مخدر انجام شده است بی‌دلیل نیست پس باید اقدامات ما کارآمدتر و کارسازتر باشد تا این طرح الگویی برای کشور شود.
وی با تأکید بر اینکه با توجه به گذشت یک سال از طرح کرامت دیگر زمان آزمون‌وخطا گذشته است و باید طرح‌های اصلی اجرا شود عنوان کرد: مهم‌ترین اقدام ما پس از کمک به بهبود یافتن معتادان، ایجاد اشتغال برای آنها است.
استاندار همدان تصریح کرد: اگر همه معتادان را ترک دهیم ولی برای آنها اشتغال ایجاد نکنیم آنها در معرض خطر بازگشت قرار می‌گیرند پس نخست باید پس از ترک معتادان، آنها را در فنی و حرفه‌ای آموزش داده و سپس متناسب با آن تسهیلات در اختیارشان قرار دهیم.
وی با تأکید بر اینکه باید مطالبات بر زمین‌مانده ما از تهران برای اجرای طرح ملی کرامت در ملایر بررسی و درخواست‌ها در جلسه‌ای مشترک با مسئولان مطرح شود اظهار داشت: باید از آنها بپرسیم چرا به مطالبات ما توجه نکرده و چرا اعتبارات و امکانات کمی در اختیار ما قرار می‌دهند.

۱۰۰ میلیون اعتبار برای طرح کرامت

نیکبخت گفت: در حال حاضر برای بر زمین نماندن طرح کرامت و انجام امور جاری ۱۰۰ میلیون تومان از سازمان برنامه بودجه در اختیار این طرح قرار می‌دهیم تا در جلسه‌ای با مسئولان وضعیت طرح در تهران بررسی شود.
وی با تأکید بر اینکه با اعتبارات فعلی نمی‌توانیم کاری انجام دهیم، بیان کرد: باید جلسات شورای مبارزه با مواد مخدر هرماه یک‌بار در شهرستان ملایر برگزار شود و جلسات هفتگی نیز ادامه یابد.
فرمانده انتظامی همدان هم در این جلسه تاکید کرد که موضوع مبارزه با مواد مخدر باید به یک امر اجتماعی در جامعه تبدیل شود تا اثربخش شود.
بخشعلی کامرانی صالح در شورای هماهنگی مبارزه با مواد مخدر اظهار داشت: در حال حاضر یک بانک اطلاعاتی از خرده‌فروشان مواد مخدر تهیه‌شده است به‌گونه‌ای که ما می‌دانیم در هر منطقه چه افرادی فعال هستند و یا زندگی می‌کنند.

اعتبارات ورودی به همدان شفاف‌سازی شود

فرمانده سپاه انصارالحسین(ع) استان همدان هم در سخنانی خواستار شفاف‌سازی اعتبارات ورودی به استان در زمینه مبارزه با موادمخدر شد.
مظاهر مجیدی گفت: با توجه به مدت دو ساله اجرای طرح کرامت در ملایر و گذشت یک‌سال از زمان اجرای آن، باید به تأمین بودجه‌های مورد نیاز آن توجه ویژه شود چرا که با ۱۳۰ میلیون تومان کاری نمی‌توان کرد.
دبیر شورای هماهنگی مبارزه با موادمخدر استان همدان نیز با اشاره به آغاز طرح کرامت در شهرستان ملایر از سال ۹۵ اظهار کرد: شناسایی و کاهش کنترل عرضه موادمخدر در قالب برنامه عملیاتی در طرح کرامت اجرا شده است.
رسول حسینی استفاده از همه ظرفیت‌های فرهنگی مردمی و دولتی و مبارزه همه‌جانبه در حوزه تولید و توزیع و مصرف موادمخدر را به عنوان اصول اجرای این طرح بیان کرد و افزود: سیاست طرح کرامت مبنی بر اجتماعی کردن مبارزه با اعتیاد در سطح شهرستان ملایر بوده تا نسخه علمی و عملی برای سایر استان‌های کشور تهیه شود.
فرماندار شهرستان ملایر نیز در سخنانی اظهار کرد: ۱۵ میلیون نفر از جمعیت کشور درگیر معضل اعتیاد هستند که با توجه به اجرای این طرح به صورت پایلوت در ملایر اجرا شده تلاش تمام مسئولان این است که نتایج خوبی به دست آید.
عبدالعظیم رضایی از بسیج شدن سایر اقشار دانشجویی و مردمی در ارائه آموزش‌های حوزه موادمخدر سخن گفت و افزود: بیش از ۷۰ نفر به عنوان مربی کار خود را در زمینه آموزش مبحث مربوط به حوزه اعتیاد آغاز کرده‌اند که نیاز به دریافت حق‌الزحمه دارند.

یادداشت روز

شورای شهر در نقطه صفر

انتخاب شهرداران در سالهای گذشته با حواشی و اتفاقاتی روبه‌رو بوده که حساسیت این جایگاه را گوشزد می کند. مدیریت شهری در دوره جدید با مفاهیم و تعاریف نوین همراه بوده که بر مسئولیت سنگین شهرداران افزوده است.
این تغییر نگرش، کار انتخاب شهردار را برای شورای شهری ها نیز سخت تر از گذشته کرده است. انتخابی که در ۴ دوره گذشته شوراهای شهر با آزمون و خطا روبه‌رو بوده و بیشتر از آنکه از روش های اصولی و برگرفته از نیازهای امروزی باشد به شیوه سنتی بررسی صلاحیت گزینه ها و انتخاب به واسطه گرایشات و رابطه ها بوده است.
چنین شیوه انتخابی میدانی چالش زا بین شورا و شهرداران را پدید آورده که گاه منجر به قدرت یابی بیش از اختیار شهرداران شده یا بحث استیضاح و استعفاها را به میان کشیده است.
در هفته گذشته یکی از آسیب های این نوع انتخاب عیان شده است. شورای شهر همدان پس از آنکه پرشتاب و با انگیزه به موضوع انتخاب شهردار ورود پیدا کرد نتوانست در بین نزدیک به ۴۰ گزینه به گزینه دلخواه خود برسد و نهایتا در اقدامی ضرب الاجلی به انتخاب گزینه ای غیر بومی با حواشی سیاسی اقدام کرد.
زمزمه چالش دار بودن چنین انتخابی از روز های نخستین پیدا بود. زمزمه هایی که ابتدا بین شورای شهر و استانداری همدان آغاز شد و حکایت از موافق نبودن نماینده ارشد استان با گزینه انتخابی شورا بود. هر چند که قانونا استاندار موظف به ارسال معرفی نامه گزینه شورا برای بررسی صلاحیت در وزارت کشور بود.
این معطلی ۴۰ روزه و هزینه زا برای مدیریت شهری نمونه ای از داستان های مکرر آزمون و خطا در انتخاب شهرداران بوده است. آزمون و خطاهایی که اگر چه ثبت شده اما از آن عبرت و درس گرفته نشده و تجربه ها در جماعت مدعی نخبگی همچنان تکرار می شود.
در واقع بار آمدن چنین هزینه هایی بر مدیریت شهری تنها دلیل اش درس گرفتن از گذشته نیست. در همان ابتدای راه انتخاب شهردار از سوی شورای پنجم ناظران و آگاهان بارها بر وجود ضعف ها و نقص هایی در شیوه انتخاب شهردار همدان تاکید کردند که در کمال شوربختی به هیچ یک از آنها توجهی نشد. شورای شهر علیرغم تاکید کلامی روی استفاده از جمع نخبگان و آگاهان به مسائل شهری، در مدت بررسی گزینه های شهرداری نشست یا جلسه ای برای نظرخواهی و مشورت گیری از این گروه تشکیل نداد تا راه سخت انتخاب شهردار را یک تنه بپیماید و کار را دوباره به این نقطه برساند. یعنی نقطه صفر.
اکنون که شورای شهر در نخستین اقدام و آزمون اساسی خود نمره منفی ثبت کرده بهتر آنست که هر چه سریعتر و تا پیش از پایان یافتن مهلت قانونی انتخاب شهردار مدیریت شهری را تعیین تکلیف کند و از بین گزینه های مطرح گزینه ای مقبول را انتخاب کند و پایان دهنده به این پروسه پر ماجرا باشد. انتخاب حداقلی و مقبول از بین گزینه های شناخته شده می تواند فرصتی برای اندیشه ورزی و مشورت گیری از آگاهان شهر را برای شورا فراهم آورد.

آماده باش ۳۵ راهداری برای زمستان جاده ها

مدیرکل راهداری و حمل و نقل جاده ای استان همدان از فعالیت ۳۵ راهدارخانه زمستانی در این استان خبر داد.به گزارش مهر، محمد رودباری یکشنبه در جمع خبرنگاران اظهار داشت: با توجه به نزدیک شدن ایام زمستان و لزوم اجرای طرح راهداری زمستانی، این اداره کل نسبت به آماده سازی راهدارخانه ها به منظور خدمت به مسافران و استفاده‌کنندگان از راه اقدام کرده است. وی افزود: این اقدامات شامل استقرار اکیپ‌های برفروب و نمک پاش در ۳۵ پایگاه بین راهی با ۵۳۹ نفر پرسنل و کادری مجرب با بهره گیری از انواع ماشین آلات برفروب و دیگر تجهیزات است.
وی از فعالیت ۱۷ باب راهدارخانه ثابت، ۸ باب راهدارخانه مرکز اداره و ۱۰ باب راهدارخانه به شکل قرارداد اجاره خبر داد و گفت: در حوزه ماشین آلات تعداد ۲۸۹ دستگاه خودروی راهداری در راهدارخانه های استان آماده استقرار است.
رودباری گفت: از این تعداد ۲۰۵ دستگاه ماشین آلات برفروبی سنگین و نیمه سنگین، ۶۰ دستگاه خودروی پشتیبانی و ۲۴ دستگاه گریدر و تراکتور اجاره ای برای کمک به طرح برفروبی است.
مدیرکل راهداری و حمل و نقل جاده ای استان همدان افزود: باید با بهره‌گیری از توان پرسنل راهداری و پشتیبانی و هماهنگی های انجام شده و حفظ تعامل با دیگر عوامل از جمله فرماندهی پلیس راه استان، هلال احمر، اورژانس و نیز مدیریت بحران زمستانی کاملاً ایمن را فراهم کنیم.
معاون راهداری اداره کل راهداری و حمل و نقل جاده ای استان همدان نیز از شناسایی ۷۰ نقطه پرتصادف در استان خبر داد.حمید پرورشی خرم اظهار داشت: نقاط پرتصادف بر اساس مطالعات آماری انجام شده و پس از بازدید میدانی کمیسیونی متشکل از افراد صاحب نظر و مسئول و با توجه به شاخص های محول شده توسط سازمان شناسایی می شوند. وی گفت: در مجموع در استان همدان ۱۰۶ نقطه دارای تصادف شناسایی شده که در این میان ۷۰ نقطه، پرتصادف و ۳۶ نقطه هم دارای تصادف هستند.

shenide@hamedanpayam.com

شنیده‌ها

۱-برای اعطای گواهینامه به غایبان سربازی شرط تعیین شده است.گویا مشمولان غایب خدمت سربازی با شرایطی می توانند گواهینامه اخذ کنند. گفته می شود شرط دریافت گواهینامه برای مشمولان پرداخت یک سوم جریمه غیبت از سربازی تعیین شده است. گفتنی است پیش ازاین از شرط و شروط اخذ گواهینامه مطلبی گفته نشده بود.
۲-زکات کشاورزان صرف آزادی زندانیان می شود. شنیده شده کمیته امداد قصد دارد که زکات جمع آوری شده از کشاورزان را صرف معیشت و آزادی زندانیان کند گفته می شود که میزان زکات جمع آوری شده در ۶ ماهه نخست امسال دوبرابر سال گذشته بوده است.
۳-گزینه‌های جدید برای شهرداری همدان مطرح شده اند. گویا در بین گزینه نام تعدادی از مدیران استان نیز دیده میشود. گفتنی است سرپرست فعلی شهرداری نیز در بین گزینه های شهرداری همدان دیده می شود.امروز قرار شورای شهر در خصوص شهرداری همدان تعیین تکلیف کند.

خبرویژه

تعداد نمایندگان شهرها عادلانه نیست

نماینده مردم همدان وفامنین در مجلس تعداد نمایندگان برخی شهرستانها در مجلس را ناعادلانه دانسته است.امیر خجسته با اشاره به اینکه یکی از بندهای سیاست کلی انتخابات توجه به تعیین حوزه‌های انتخاباتی بر مبنای جمعیت و مقتضیات است، گفت: متاسفانه طی سالیان گذشته توجه کافی به همخوانی تعداد نمایندگان با میزان جمعیت، وسعت حوزه انتخابیه و غیره نشده است.
او با اشاره به اینکه تقسیم نمایندگان مجلس در سطح کشور عادلانه نیست زیرا طبق قانون بر مبنای هر ۲۵۰ هزار نفر باید یک نماینده وجود داشته باشد، گفت: متاسفانه در برخی مناطق جمعیت محدودی سه نماینده دارد اما حوزه انتخابیه ای با یک میلیون و ۵۰۰ هزار نفر فقط یک نماینده دارد. وی با اشاره به اینکه بر مبنای قانون در هر بازه زمانی ۱۰ ساله باید بیست نماینده به تعداد نمایندگان فعلی اضافه شود، ادامه داد: هم اکنون بیست سال از اجرای این قانون گذشته و علی رغم تلاش های صورت گرفته در مجلس نهم نیز این امر محقق نشد زیرا عده‌ای از نمایندگان وقت بنا به دلایلی مخالفت و عقب‌نشینی کردند؛ البته رایزنی‌هایی صورت گرفته تا تعداد نمایندگان به میزان ۴۰ نفر افزایش یابد و اجرا نشدن قانون در گذشته جبران شود.

خبر

از مولفان و ناشران نمونه استان همدان تجلیل شد

چاپ ۲۰۴ عنوان کتاب در ۶ ماه

معاون فرهنگی و هنری اداره کل فرهنگ و ارشاد اسلامی استان همدان در نشستی با مولفان و ناشران از چاپ ۲۰۴ عنوان کتاب در ۶ ماهه نخست سال خبر داد و گفت: استان همدان ۴۳ ناشر فعال دارد.
به گزارش فارس مجید فروتن در نشست مشترک ناشران، مولفان و چاپخانه‌داران استان با بیان اینکه هفته کتاب بهانه‌ای است تا به حوزه کتاب و کتابخوانی توجه داشته باشیم، اظهار کرد: در هفته کتاب حجم تبلیغ و ترویج کتاب گسترده‌تر می‌شود.
وی با بیان اینکه بزرگترین پدیده برای پرورش و تزکیه انسان مطالعه کتاب است، افزود: باید به این مهم بیش از پیش توجه شود به گونه‌ای که آثار مطالعه در زندگی افراد جاری و ساری شود.
معاون فرهنگی و هنری اداره کل فرهنگ و ارشاد اسلامی استان همدان با اشاره به اینکه در ۶ ماهه امسال ۲۰۴ عنوان چاپ کتاب داشتیم، یادآور شد: از این تعداد ۱۸۵ عنوان تألیف شده و ۱۹ عنوان ترجمه بوده که این رقم نشان از آن دارد که باید به موضوع ترجمه در سطح ملی و بین‌المللی توجه بیشتری داشته باشیم.
وی با اشاره به اینکه از تعداد ۲۰۴ عنوان کتاب چاپ شده تعداد ۱۹۸ کتاب چاپ اولی و ۶ کتاب چاپ دوم بود، گفت: سال گذشته در ۶ ماه نخست سال، ۱۶۴ عنوان کتاب چاپ و وارد بازار شد.
فروتن با بیان اینکه استان همدان یکی از ۱۰ استانی است که مجوز چاپ کتاب صادر می‌کند، افزود: همین مهم باعث تسریع در کار شده است. وی اشاره‌ای به چاپ کتاب و رتبه‌های کسب شده در حوزه‌های مختلف کرد و گفت: در حوزه علوم اجتماعی مقام نخست با ۱۷ عنوان کتاب چاپ شده را داریم، کلیات در رتبه دوم و حوزه ادبیات در رتبه سوم قرار دارد.
معاون فرهنگی و هنری اداره کل فرهنگ و ارشاد اسلامی استان همدان با اشاره به اینکه در استان همدان ۴۳ ناشر فعال داریم، خاطرنشان کرد: هر چند آمار ناشرین بیشتر است ولی ۴۳ ناشر فعال شناسایی شده که باید در این زمینه تمرکز داشته باشیم.
در این نشست ناشران و مولفان به مسائل و مشکلات پیرامون خود در حوزه چاپ و تألیف کتاب پرداختند .یکی از حاضرین در پاسخ به این سوال که باید چه کرد تا کتابخوان داشته باشیم، افزود: این موضوع به یک معضل اجتماعی بدل شده است؛ هر چند در سال‌های گذشته کتاب‌ها در زیر سایه سکوت اینترنتی قرار گرفت ولی خوشبختانه دوباره احیا شد و ما باید انگیزه کتاب خواندن را در افراد ایجاد کنیم.
وی با بیان اینکه انجمن‌های ادبی تا انگیزه ندهد نویسنده انگیزه‌ای برای نوشتن ندارد، گفت: امسال ما به این مهم احتیاج داریم.کلاغچی یکی از مولفان استان با بیان اینکه باید والدین سرمشق کودکان در الگودهی برای مطالعه روزانه باشند، یادآور شد: باید در همدان یک مرکز و شرکت پخش وجود داشته باشد تا کتاب مولفان را در سراسر کشور توزیع کند.در این نشست از چهار مولف و دو ناشر تجلیل شد.

پیام تاریخ، تمدن و فرهنگ مادستان
The Message Of Madestan's History & Civilization & Culture
روزنامه همدان پیام
۳
دوشنبه ● ۲۲ آبان‌ماه ۱۳۹۶ ● شماره ۳۰۶۰
مادستان
madestan@hamedanpayam.com

عدالت در تقسیم بودجه شهرستان‌ها رعایت شود

نماینده مردم همدان در مجلس شورای اسلامی با تأکید بر رعایت عدالت در تقسیم بودجه در سطح شهرستان‌ها، گفت: بودجه‌های استان باید عادلانه تقسیم شود. امیر خجسته در گفت‌وگو با ایسنا، با بیان اینکه از مسئولان استان خواسته شده رعایت عدالت را در بحث بودجه داشته باشند، اظهار کرد: بودجه استان باید متناسب با شاخص‌های هر شهرستان تقسیم شود.
وی تصریح کرد: مردم انتظار دارند بودجه به صورت عادلانه در شهرها، روستاها و حاشیه و مراکز شهرها تقسیم و عقب‌ماندگی‌های گذشته برطرف شود. خجسته با تأکید بر اینکه هر جا احساس شود بودجه غیرعادلانه تقسیم شده است، ورود خواهیم کرد، افزود: در برخی نقاط استان سرمایه‌گذاری خوبی صورت گرفته و در برخی نقاط انجام نشده است که مردم انتظار دارند به صورت عادلانه بودجه تقسیم شود. نماینده مردم همدان در مجلس شورای اسلامی خاطرنشان کرد: همدان یکی از استان‌های مهاجرفرست کشور است که اغلب از روستاها به شهرها مهاجرت می‌کنند.

نیروهای خدماتی شهرداری نهاوند در حالت آماده‌باش

نهاوند ـ خبرنگار همدان‌پیام: سرپرست شهرداری نهاوند، با اشاره به وضعیت آب‌وهوایی و پیش‌بینی بارش‌های پراکنده، از آماده‌باش کامل نیروهای خدماتی خبر داد و گفت: آماده‌باش نیروهای خدماتی شهرداری نهاوند تا مساعد شدن وضعیت آب‌وهوا ادامه خواهد داشت.به گزارش روابط عمومی شهرداری نهاوند، علی‌محمد زمانیان افزود: با توجه به آغاز بارش‌های پاییزه احتمال آب‌گرفتگی معابر شهری وجود دارد که در این راستا مشارکت همگانی در کاهش بار ترافیک و تسریع در سرعت انتقال نیروهای خدماتی به تمامی نقاط شهر بیش از پیش احساس می‌شود.
زمانیان تصریح کرد: نیروهای خدماتی شهرداری نهاوند توان خدماتی و تجهیزاتی خود را با اولویت محدوده‌های آسیب‌پذیر و حاشیه‌نشین به کار گرفته‌اند.وی خاطرنشان کرد: ارتباط مستمر با اداره‌کل هواشناسی، از نخستین ساعات آغاز بارش باران و با هماهنگی دیگر ارگان‌ها و سازمان‌های ذی‌ربط، تمهیدات لازم برای مقابله با آب‌گرفتگی معابر و هدایت آب‌های سطحی در نظر گرفته شده است.

نگاه

شورای شهر نهاوند به امید حکم شهردار دست روی دست نگذارد

فرار رو به جلوی دو تن از اعضا با تهدید به استعفا

نهاوند ـ معصومه کمالوند ـ خبرنگار همدان‌پیام: در خبرها آمده بود که ۲ نفر از اعضای شورای شهر نهاوند در واکنش به طولانی شدن پروسه تأیید یا رد گزینه شهرداری نهاوند تهدید به استعفا کرده‌اند؟!
تقریباً یکماه و ۱۰ روز از انتخاب و معرفی گزینه شهرداری نهاوند توسط شورای شهر به استانداری همدان برای اعلام نظر نهایی این استانداری می‌گذرد.
آنچه مشخص است از میان ۲۹ شهر استان شاید کمتر از ۵ شهر است که با شهردار اداره می‌شود و مابقی سرپرستی پیش می‌رود نمونه آن هم شهردار همدان که نیامده استعفا داد، اما بزرگترین پروژه‌های شهری در خیابان‌های این شهر در حال اجرا و انجام است و کار تعطیل نشده است. تهدید به استعفای این ۲ نفر شورا، خبری ناخوشایند بود البته نه از این نگاه که بخواهند استعفا بدهند بلکه این نوعی در جا زدن و ضعف شورای پنجم را نشان می‌دهد شورایی که با وعده و برنامه‌های بسیاری در زمان تبلیغات و انتخابات خود را در معرض انتخاب مردم قرار داد و به اجرای برنامه‌هایش متعهد شد، انتظار نمی‌رود هنوز نیامده در جا بزند و اظهار ضعف کند.
در حال حاضر هم از میان ۴ شهر نهاوند تنها شهری که وضعیت شهردار آن مشخص شده است برزول است اما سایر شهرها هم کار را تعطیل نکرده‌اند و با همان سرپرستی امور مربوط را مثل سایر شهرهای استان ادامه می‌دهند. این در حالی است که شورای شهر نهاوند همه برنامه‌اش را به کنار گذاشته و همه حرفش این است که منتظر اعلام نظر استانداری هستیم، این حالت خوشبینانه این انتظار است؛ چراکه مشخص نیست این گزینه تأیید یا رد بشود و شورا دوباره برای انتخاب گزینه مجدد به سر خط بازنگردد؟!
این در جا زدن شورای شهر نهاوند و مشغول شدن به امور روزمره خود انتظاری نبود که مردم از این افراد داشته باشند با وجود اینکه انتخاب شهردار یکی از وظایف مهم شورا به شمار می‌آید اما بسیاری از برنامه‌های شورا به داشتن شهردار یا سرپرست محدود نمی‌شود، برنامه‌هایی که خراب‌آباد نهاوند را به گلستان تبدیل کرده بود اما در حد حرف باقی مانده است.
۸ ماه از سال می‌گذرد و تقریباً ۳ ماه آن هم شورا در حال فعالیت رسمی بوده است و حرکت قابل توجه و محسوسی از این حضور هنوز دیده نشده است جز اینکه گاهی این افراد را در سرکشی به خیابان‌ها و محله‌های شهر می‌بینیم و وعده‌ها همچنان ادامه دارد و کاری هم از پیش نمی‌رود، حالا هم که در آستانه پایان یافتن فصل کاری قرار داریم و پس از آن هم نوروز و میزبانی برای شهری با پروژه و برنامه‌های نیمه‌کاره و تعطیل و رها شده بسیار.
یکی از انتظاراتی که از شورای شهر پنجم نهاوند می‌رود این است که با عبرت از گذشته شوراها و وقت‌کشی‌هایی که فرصت توسعه و پیشرفت را از این شهر گرفته و به عقب رانده است، آینده‌نگر هم باشد و تنها به انتظار تعیین‌تکلیف شهردار، خود هم بلا تکلیف نماند و دست روی دست نگذارد و راهکارش تنها تهدید به استعفا باشد!
البته این تهدید به استعفا نوعی ابراز وجود و شوی تبلیغاتی است که برخی رسانه‌ها با قیمت‌های مورد نظر پوشش می‌دهند که از نظر مردم نوعی ضعف و فرار رو به جلو این اعضا محسوب می‌شود.
مگر نه این است که در این حالت هم خود شورا است که باید پیگیر این وضعیت باشد پس باز هم تهدید به استعفا و عقب‌نشینی نوعی ضعف و ناآشنایی به وظایف تعریف شده شورای شهر است یا اینکه مشاوره‌هایی که به برخی افراد تزریق می‌شود خود نیاز به مشاوره دارد.

تخلفات صد درصدی بدون نظارت

اما بحث دیگری که در این میان مطرح است موضوع تخلفات در ساخت‌وسازهایی است که چندان به آن توجه نمی‌شود. همین ساخت‌وسازهای صد درصدی و تراکمی که تخلف هم هست. چرا شورا نظارتی ندارد، آنهم برای شهری که روی گسل زلزله قرار دارد و یا همین سد معبر و مغازه دارهایی که پیاده‌راه را هم به شغل دوم دستفروشی قرق کرده‌اند و بسیاری مشکلات دیگری که شهر را به انحصار گرفته است. چرا شورا با نظارت بر این شرایط نمی‌آید ابراز وجود کند که حداقل هم خدمتی کرده باشد نه با تهدید به استعفا بگوید من هم هستم همان شورایی که انتخابات وعده‌ها بسیار دادم؟!
البته این حرف‌ها هم از وجود برخی اختلاف‌ها هم از درون شورا خبر می‌دهد و تخلفاتی که شورا تماشاگر آن شده است.
با همه این احوال تهدید به استعفا انتظارات مردم از شورا نبود، مردم خدمات با کیفیت می‌خواهند.

پرداخت وام‌های اشتغالزایی تا سقف ۱۵ میلیون تومان توسط بانک‌های ملی و سپه

در نشستی که با حضور رؤسای بانک‌های این شهرستان داشتیم، مقرر شد بانک‌هایی چون ملی و سپه کمک کنند تا وام‌های اشتغالزایی تا سقف ۱۵ میلیون تومان نیز پرداخت شود.
نماینده مردم ملایر در مجلس شورای اسلامی با بیان اینکه بانک سپه برای اعطای وام‌های اشتغال که از سوی کمیته امداد و بهزیستی معرفی شوند، اعلام آمادگی کرده است، تأکید کرد: طبق درخواست بانک‌ها وام‌های اشتغالزایی باید با نظارت بیشتر صرفاً برای ایجاد اشتغال هزینه شود.حجت‌الاسلام والمسلمین احد آزادیخواه در گفت‌وگو با ایسنا، اعطای وام‌های ازدواج، اشتغال و مساکن روستایی را ۳ مشکل عمده در این حوزه برشمرد و خواستار پرداخت سریع و آسان گرفتن ضمانت‌های بانکی در ارائه این وام‌ها از سوی بانک‌ها شد.
آزادیخواه با تأکید بر اینکه برخی موارد در ستاد تسهیل از جمله ارائه وام مجدد به یک واحد تولیدی با یک میلیارد تومان بدهی معوقه را قابل دفاع نمی‌دانم، گفت: اینگونه مصوبات در ستاد تسهیل قابل دفاع نیست و اشتغال هم ایجاد نمی‌شود.

گزارش ویژه

با حضور وزیر کار انجام شد

بهره‌برداری از شرکت بین‌المللی "رایان نیک الکترونیک" در رزن

رزن ـ مریم توسلی مهران ـ خبرنگار همدان‌پیام: شرکت بین‌المللی رایان نیک الکترونیک شهرستان رزن با حضور علی ربیعی وزیر تعاون، کارو رفاه اجتماعی به بهره‌برداری رسید.
فرماندار رزن در گفت‌وگو با همدان پیام، با اشاره به اینکه شرکت بین‌المللی الکترونیک رایان‌نیک در سال ۱۳۹۵ اقدام به احداث کارخانه‌ای به مساحت ۱۴ هزار مترمربع در شهرک صنعتی رزن واقع در استان همدان نموده است که فاز اول این شرکت در مساحت ۶ هزار متر می‌باشد، گفت: رایان‌نیک نخستین شرکت در حوزه آزمایشگاهی مهندسی برق و الکترونیک است که از فاز تولید کارگاهی به تولید کارخانه‌ای ارتقا یافته است.
فتحعلی حسینی اضافه کرد: این کارخانه با سرمایه‌گذاری ۳ میلیارد تومانی که یک میلیارد تومان آن تسهیلات می‌باشد، ساخته شده است.
وی خاطرنشان کرد: شرکت بین‌المللی رایان نیک الکترونیک در ۳ فاز تعریف شده است که فاز اول آن با اشتغالزایی ۵۰ نفر قابل افزایش تا ۱۰۰ نفر آغاز به کار کرده است.
حسینی اضافه کرد: تولید آزمایشی لامپ‌های ال‌ای‌دی ظرف یکماه آینده در فاز دوم با سرمایه‌گذاری ۴ میلیاردی بخش خصوصی در این شرکت آغاز خواهد شد.
وی تولید لوازم الکترونیکی شامل انواع کیت‌ها و بردهای آموزشی، انواع منابع تغذیه صنعتی و آزمایشگاهی، انواع نوسان‌نما، انواع مولی‌متر، انواع لامپ‌های ال‌ای دی و فانکشن ژنراتور را از جمله محصولات این شرکت برشمرد.
فرماندار رزن اظهار داشت: فاز سوم شرکت رایان‌نیک الکترونیک در دست ساخت بوده که با تولید باطری‌های صنعتی آغاز به کار خواهد کرد. وی افزود: در صورت راه‌اندازی فاز سوم این شرکت برای ۱۵۰ نفر اشتغال ایجاد خواهد شد.
حسینی با اشاره به اینکه شهرستان رزن نزدیکترین نقطه از استان به تهران است، گفت: در صورت تکمیل کریدور شمال استان که در سالجاری موفق به جذب ۲۰ میلیارد تومان اعتبارات ملی شده، تسریع عبور و مرور و همچنین افزایش صادرات به استان‌های همجوار را به دنبال خواهد داشت. فرماندار رزن ایجاد اشتغال را یکی از دغدغه‌های اصلی در شهرستان رزن عنوان کرد و افزود: با روی کار آمدن دولت تدبیروامید در شهرستان رزن ۲ هدف مهم که ایجاد اشتغال و حفظ منابع آب بود در دستور کار قرار گرفت.
وی یادآور شد: در بحث حفظ منابع آب خوشبختانه توانستیم به عنوان الگو در استان و حتی کشور مطرح شویم و در بحث ایجاد اشتغال نیز از سال ۱۳۹۳ تا امسال نرخ بیکاری در شهرستان رزن از ۱۲/۵ درصد به ۸ درصد کاهش پیدا کرده است.
حسینی خاطرنشان کرد: در نیمه نخست سالجاری برای ۷۵۰ نفر اشتغالزایی صورت گرفته است.
وی یادآور شد: شهرستان رزن در ۴ ماهه نخست سالجاری رتبه سوم جذب تسهیلات اشتغال را کسب کرده که در همین راستا ۶۴ میلیارد تومان جذب شده است.
فتحعلی حسینی اظهار داشت: پیش‌بینی می‌شود در صورت تزریق ۵۱۸ میلیارد تومان به واحدهای نیمه‌فعال بیش از هزار شغل در شهرستان رزن ایجاد شود.
وی افزایش سرمایه‌گذاری‌ها در شهرستان را یکی از عوامل رشد و توسعه عنوان کرد و اظهار داشت: سرمایه‌گذارانی که قصد سرمایه‌گذاری در شهرستان رزن را داشته باشند از تخفیف مالیاتی تا ۲۰ سال برخوردار خواهند شد.
حسینی افزود: از دیگر مواردی که برای سرمایه‌گذاران در شهرستان مدنظر قرار گرفته اعطای تسهیلات با سود ۴ درصد به سرمایه‌گذاران می‌باشد.
وی اظهار داشت: توجه هرچه بیشتر به موضوع اشتغال و تسهیل سرمایه‌گذاری به عنوان یکی از راهکارهای ایجاد اشتغال می‌تواند منجر به افزایش سطح رفاه عمومی و توسعه شهرستان باشد.
فرماندار رزن ایجاد بسترهای اشتغال پایدار را امری ضروری دانست و گفت: جهت دستیابی به این امر برنامه‌ریزی دقیق و منسجم نیاز است و نقش همه دستگاه‌ها و همراهی آنها در استفاده از همه ظرفیت‌ها و پتانسیل‌های موجود بسیار حایز اهمیت است.

غرب کشورلرزید

دامنه زمین لرزه تا پای الوند

شب گذشته استان همدان ، کرمانشاه ، کردستان ، آذربایجان شرقی،آذربایجان غربی ،لرستان ،خوزستان ،ایلام وشمال عراق لرزید.
مرکز لرزه نگاری کشوراعلام کرد این زلزله به بزرگی ۷/۳ریشتر درحوالی ازگله استان کرمانشاه بود.
این زمین لرزه در سراسراستان احساس شد ودر برخی از مناطق مردم ازخانه ها بیرون آمدند. بنا براعلام شاهدان عینی درپمپ بنزینها ازدحام شد.
بنابرگزارش های رسیده در ساعات اولیه این حادثه طبیعی(لحظه تنظیم خبر) در بیشتر نقاط غربی کشور مردم سراسیمه در بیرون از خانه ها حضوریافتندهمزمان با این حادثه برق در مناطق مختلف کشورقطع گردید.
به گزارش همدان پیام، همزمان با زمین لرزه در استان های غربی کشورکه تا مناطقی از مرکز کشوروحومه تهران نیز آنرا احساس کردند خبر از وقوع زلزله در شهرهای نجف اشرف، کربلای معلی و استان های دیگر عراق منتشرشد. قدرت زمین‌لرزه به حدی بود که در بغداد و کویت هم احساس شده است.
رییس مرکز لرزه نگاری کشوردرگفتگوبا ایرنا مرکز اصلی زمین لرزه را در مرز ایران و عراق اعلام کرد که نزدیکترین شهر در ایران که محور زمین لرزه بوده شهر "ازگل "کرمانشاه بوده و پس لرزه های این زلزله ادامه خواهد داشت.
برهمین اساس در گزارش اولیه رییس سازمان امداد و نجات کشور اعلام شد که برق کلیه روستاهای اطراف قصرشیرین و کرمانشاه قطع شده ودر سیستم های مخابراتی اختلال به وجودآمده است و ۸ روستا خسارت دیده‌اند.
فرماندارقصرشیرین هم ازفوت ۲ نفروتعدادبالای مصدوم دراولین دقایق خبرداد .

آماده باش بیمارستان های همدان

درهمدان نیز ستاد بحران ونیروهای امدادی اعلام آماده باش کردند.
مدیرکل مدیریت بحران استان همدان گفت:محل زلزله مرز ایران و عراق بوده که در سه مرحله
زلزله اول ساعت ۲۱:۰۵دقیقه به میزان ۷/۴ ریشتر
زلزله اصلی ۲۱:۴۸:۱۶ به میزان ۲/۷ ریشتر و پس زلزله ساعت ۲۱:۵۹ دقیقه به میزان ۶/۴ریشتر اتفاق افتاده است.
طالبی افزود: هنوز از میزان تلفات حادثه خبر نداریم به دلیل اینکه عمق زلزله بالا بود امکان تلفات وجود دارد.
وی ادامه داد: خوشبختانه در استان همدان خسارتی گزارش نشده است.
مدیر کل بحران استان با اشاره به اینکه همدان استان معین کرمانشاه است، گفت که در صورت نیاز آمادگی اعزام نیرو به استان همسایه را داریم و بیمارستان های همدان در آماده باش کامل برای پذیرش مجروحان احتمالی هستند.
همچنین فرماندار ویژه ملایر در گفتگو با همدان پیام گفت: خوشبختانه زلزله به شهرستان ملایر خسارتی وارد نکرده و از روستاها هم گزارشی مبنی بر این مسئله دریافت نکرده ایم.
عبدالعظیم رضایی افزود: آمادگی همیشگی در ستاد بحران شهرستان برای حوادث برای حوادث طبیعی این چنینی وجود دارد و تمام وظایف دستگاه ها مشخص شده است.
پیگیر لحظه ای خبرها را درکانال تلگرامی **روزنامه به نشانی** @hamedanpayam باشید.

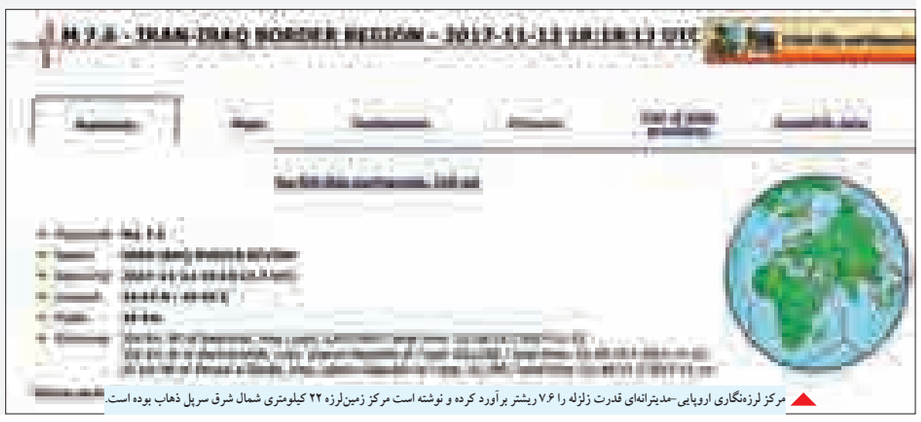

مرکز لرزه‌نگاری اروپایی-مدیترانه‌ای قدرت زلزله را ۷.۶ ریشتر برآورد کرده و نوشته است مرکز زمین‌لرزه ۲۲ کیلومتری شمال شرق سرپل ذهاب بوده است.

خبر

باید کارخانه قند در اسدآباد احداث شود

نماینده مردم اسدآباد در مجلس شورای اسلامی گفت: با کمک کشاورزان باید در اسدآباد کارخانه قند احداث شود.
به گزارش ایسنا، اکبر رنجبرزاده در جمع خبرنگاران، اظهار کرد: مدیریت عرضه محصولات کشاورزی به بازار یکی از اولویت‌های سیاستگذاری در کشور است و باید محصولات کشاورزان با یک ضریب امنیت بالا به بازار عرضه شود تا در مسیر عرضه دچار ضرر و زیان دلالان نشود.
وی با اشاره به اینکه ۶۰ درصد مردم اسدآباد در حوزه کشاورزی فعالیت دارند، افزود: اولویت مسئولان در شهرستان توجه به کشاورزی و تلاش در راستای ایجاد صنایع تبدیلی و عرضه محصولات کشاورزی به بازار و ایجاد صنایع پایین‌دستی با وام‌های ارزان‌قیمت است که در این راستا در حال حاضر شهرستان اسدآباد افزون بر ۸۰ میلیارد تومان پول در اختیار دارد که این میزان سرمایه و پول در اختیار سرمایه‌گذاران صنایع تبدیلی، مشاغل‌خانگی و کشاورزی و باغات قرار داده می‌شود تا با ضرر و زیان مواجه نشوند.
رنجبرزاده با تأکید بر اینکه بنیاد برکت این آمادگی را دارد تا ۲ و یا ۳ طرح اساسی اشتغالزا در شهرستان ایجاد کند، ادامه داد: به یاری کشاورزان می‌توان در اسدآباد کارخانه قند ایجاد و احداث کرد به طوری که ۲۰ تا ۳۰ میلیارد تومان تسهیلات ۵ ساله به چغندرکاران شهرستان پرداخت می‌شود که می‌توانند با این میزان تسهیلات سهامدار احداث کارخانه قند در شهرستان باشند.
رنجبرزاده تصریح کرد: با جذب سرمایه منابع اعتباری قرض‌الحسنه و با مشارکت کشاورزان و یا بنیاد برکت و یا شخص ثالث دیگر خواهیم توانست یک کارخانه قند در اسدآباد احداث کنیم تا مشکلات شهرستان و شهرهای همجوار مرتفع شود.
وی پرتودهی به میوه‌ها و محصولات کشاورزی را یکی دیگر از راهکارها برای تحویل محصولات کشاورزان به بازار عنوان کرد و گفت: اگر با انباشت محصولات کشاورزی به بازار مواجه شویم در یک مقطع با پرتودهی ماندگاری محصولات برای جلوگیری از فاسد و تباه شدن افزایش خواهد یافت.
نماینده اسدآباد در مجلس در رابطه با مطالبات گندمکاران نیز اظهار کرد: ۶۰ درصد مطالبات گندمکاران کشور پرداخت شده و تا پایان آبان‌ماه کل مطالبات گندمکاران تسویه می‌شود.

هنوز انگیزه متهم به قتل زن ۳۰ ساله همدانی محرز نشده است

هنوز انگیزه متهم به قتل زن ۳۰ ساله که جسد وی در گردنه اسدآباد کشف شده بود، محرز نشده است.
فرماندار شهرستان اسدآباد با اشاره به کشف جسد زنی ۳۰ ساله همدانی در گردنه اسدآباد در ماه گذشته و دستگیری فرد مظنون و متهم به قتل پرونده، از محرز نبودن انگیزه قتل توسط متهم خبر داد و تأکید کرد: نمونه پاتولوژی برای سم‌شناسی به آزمایشگاهی پیشرفته فرستاده شده و فعلاً پرونده برای اعلام حکم منتظر نتیجه آزمایش است.
حسین افشاری در گفت‌وگو با ایسنا، با اشاره به قتل ۲ برادر اسدآبادی در یک واحد گاوداری واقع در روستای هودرج و دستگیری قاتلان ۲ برادر در کمتر از ۳۰ ساعت اظهار کرد: این قاتلان در کمتر از ۳۰ ساعت دستگیر و به قتل خود که با تبانی یکدیگر انجام داده بودند، اعتراف کردند.
وی با بیان اینکه دستگیری و اعتراف قاتلان به قتل در کمترین زمان نشان از ضریب امنیتی بالای شهرستان دارد، تصریح کرد: قاتلان ۲ برادر با وجود طراحی نقشه قتل اخیر به صورت پیچیده و با برنامه‌ریزی یکماهه که تلاش کرده بودند از خود ردی به جا نگذارند و در محیطی به دور از مناطق مسکونی شهر و روستا، با انگیزه سرقت و خصومت شخصی دست به قتل ۲ برادر جوان در یک گاوداری زده بودند، با اقدامات تأمینی و تخصصی عوامل انتظامی در کمترین زمان شناسایی و دستگیر شدند.
فرماندار شهرستان اسدآباد با بیان اینکه خاطر مردم از قتل رخ داده شدیداً جریحه‌دار و مکدر شد، افزود: سیر قانونی پرونده قتل ۲ برادر از طریق مراجع قضایی در دست پیگیری است و به طور قطع مجرمان بسزای عمل خود خواهند رسید.
وی در ادامه با اشاره مجدد به ضریب امنیتی بالای شهرستان خاطرنشان کرد: از ابتدای امسال تاکنون موردی از قتل در شهرستان وجود نداشته و قتل اخیر تنها مورد اتفاق افتاده در شهرستان است.
رئیس شورای تأمین شهرستان اسدآباد اظهار کرد: کسانی‌که به دنبال ناامنی فضای جامعه باشند با اقتدار عوامل انتظامی و امنیتی با آنان برخورد و در کمترین زمان با اشد مجازات مواجه خواهند شد.
وی ادامه داد: شهرستان اسدآباد از ضریب امنیتی بالایی برخوردار بوده و شرایط کاملاً امن و مناسبی دارد و اجازه نمی‌دهیم برخی این شرایط امن را ناامن کنند. فرماندار شهرستان اسدآباد در پایان خاطرنشان کرد: از افرادی‌که در خانه‌باغ‌ها و سکونتگاه‌های اطراف شهرها و روستاها اتراق دارند، خواستاریم امور ایمنی مکان مورد نظر را با نصب دوربین مداربسته و ایمنی درها و پنجره‌ها رعایت کنند و در به کارگیری افراد به عنوان سرایدار و نگهبان احتیاط لازم را داشته باشند.

پیام تاریخ، تمدن و فرهنگ مادستان
The Message Of Madestan's History & Civilization & Culture
روزنامه همدان پیام
۴
دوشنبه ● ۲۲ آبان‌ماه ۱۳۹۶ ● شماره ۳۰۶۰
ایران و جهان
siasat@hamedanpayam.com

خبر

مهر و موم تاسیسات هسته‌ای موقتی و عادی است

سخنگوی سازمان انرژی اتمی گفت: مهر و موم تاسیسات هسته‌ای موقتی و عادی است.
به گزارش ایسنا، بهروز کمالوندی افزود: عکسبرداری از تاسیسات هسته‌ای مربوط به برجام نبوده و طبیعی است. کمالوندی درباره بی توجهی آمریکا به گزارش های آژانس بین المللی انرژی اتمی مبنی بر پایبندی ایران به تعهدات برجام و ادامه فشارها و نقض برجام از جانب کاخ سفید گفت: یک طرف موضوع تعهدات ماست که آژانس هشت بار پایبندی ما را تأیید کرد و هیچ کسی نیست که بگوید ایران تعهداتش را اجرا نکرده است. وی بیان کرد: البته برخی افراد تند در داخل آمریکا هستند اما درون دولت آمریکا حتی ترامپ نیز هیچ وقت نگفته است که ما برجام را نقض کرده ایم بلکه ادعایش را با تعبیری چون پایبند نبودن ما به روح برجام بیان کرده است .

دولت

از وزرا پیگیر امور حقوق شهروندی هستیم

دستیار رئیس‌جمهور در امور حقوق شهروندی گفت: براساس دستور رئیس‌جمهور از وزرا امور حقوق شهروندی را پیگیری خواهیم کرد و به ایشان اعلام می‌کنیم.
شهیندخت مولاوردی در گفت‌وگو با ایسنا درباره آخرین اخبار حوزه حقوق شهروندی با بیان این‌که «در آستانه رونمایی از منشور حقوق شهروندی هستیم» ادامه داد: طبیعتا در چارچوب سازوکارهای اجرایی که در منشور حقوق شهروندی پیش‌بینی شده برنامه‌ریزی‌های لازم را انجام خواهیم داد. وی تصریح کرد: براساس تاکیدات رئیس‌جمهور باید از وزرا گزارش‌هایی دریافت کنیم و آن‌ها را به شخص رئیس‌جمهور ارائه دهیم. دستیار رئیس‌جمهور در امور حقوق شهروندی همچنین گفت: در تلاشیم تا برنامه ملی اقدام را طراحی کنیم. این برنامه اکشن پلنی است که در همه جای دنیا طرح آن مرسوم است.

مجلس

اروپا فریب آمریکا را نمی خورد

عضو کمیسیون امنیت ملی و سیاست خارجی مجلس گفت: اروپایی ها بارها اعلام کرده اند که خواستار حفظ برجام و افزایش همکاری ها با جمهوری اسلامی ایران هستند، آنان دیگر فریب آمریکا را نمی خورند.
مرتضی صفاری نطنزی در گفت وگو با ایرنا گفت: اتحادیه اروپا از قدیم ارتباطات سنتی و خوبی با ایران دارد که این ارتباطات به چند قرن گذشته باز می گردد، از این رو علاقه مندی از طرف کشورهای اروپایی به ارتباط با ایران جدید و تازه نیست.
وی افزود:در دهه گذشته با سیاست های خصمانه آمریکا و همچنین برخی گزک هایی که دولت نهم و دهم به آنان داد سبب شد که اروپایی ها ارتباطاتشان را با ایران قطع و در یک تحریم همه جانبه علیه ایران شرکت کنند که البته این موضوع برای اروپایی ها خوشایند نبود ولی مجبور به این کار شدند.

دفتر رییس‌جمهور اعلام کرد

قرار نیست ساختار دولت تغییر کند

معاون ارتباطات و اطلاع رسانی دفتر رییس‌جمهور با تکذیب اظهارات یکی از نمایندگان مجلس مبنی بر "بررسی ایجاد تغییرات در ساختار دولت در جلسه اخیر سران قوا و توافق ضمنی بر روی آن" گفت: در جلسه اخیر سران محترم سه قوه هیچ بحثی در خصوص تغییرات در ساختار دولت مطرح نشده و ادعاهای بیان شده در این زمینه نیز صحت ندارد.
به گزارش ایسنا، پرویز اسماعیلی افزود: در جلسات روسای قوا مهمترین مسائل کشور و اولویت‌های کلان و مرتبط بین قوا، برای تصمیم‌گیری سریعتر و هماهنگی بیشتر در مسیر اجرای برنامه‌ها و خدمت به مردم مورد بحث قرار می‌گیرد. پیگیری مربوط به ساختار یا مسایل درونی هر یک از قوا روال و قاعده قانونی خود را دارد و طبعا موضوع جلسه سران قوا نبوده است.
وی تاکید کرد: اعلام نادرست هرگونه مطالب یا ادعا به عنوان جزئیات جلسه سه نفره سران قوا، آن‌هم بلافاصله پس از جلسه و از سوی کسانی که حضور نداشته و مسئولیتی در این زمینه ندارند، موثق و پذیرفتنی نیست.
وی با اعلام اینکه "اطلاع رسانی جلسات سران قوا روال خاص خود را دارد" از رسانه ها خواست که در برابر رواج گمانه‌ها و شایعات بویژه در خصوص جلسه سران قوا حساس باشند و اطلاعات مربوطه را از مراجع رسمی و مسئول پیگیری کنند.
روز شنبه و پس از جلسه سران قوا، عبدالرضا عزیزی نماینده مردم شیروان در مجلس شورای اسلامی در مصاحبه ای گفته بود که "در این جلسه سران قوا به بحث و بررسی پیرامون ایجاد تغییرات در ساختار دولت پرداختند و به توافقات ضمنی در این باره رسیدند."
وی همچنین با ذکر جزییاتی مدعی شد که تفکیک و تغییرات در وزارتخانه های راه و شهر سازی، نفت، نیرو، کشور، صنعت، معدن و تجارت، ورزش و جوانان و ... از جمله توافقات در جلسه مذکور بوده است.

مدیرکل دفتر امور سیاسی وزارت کشور:

۱۴ آذر "احزاب مسأله‌دار" حذف می‌شوند

هیچ مانعی برای فعالیت احزاب شناسنامه‌دار وجود ندارد اما تا ۱۴ آذر باید شرایط خود را با قانون جدید تطبیق دهند.
مدیرکل دفتر امور سیاسی وزارت کشور با اشاره به فعالیت احزاب و اقدامات وزارت کشور در این زمینه، گفت: در دولت یازدهم قانون جدید نحوه فعالیت احزاب و گروه‌های سیاسی اصلاح و تصویب شد، کمیسیون ماده ۱۰ احزاب نیز بر اساس قانون جدید تشکیل و فعال شده است.
به گزارش تسنیم، محمدامین رضازاده با تاکید بر پاسخ به همه گروه‌ها یا احزاب سیاسی که به این وزارتخانه مراجعه کردند، تصریح کرد: احزاب از گرایش‌های سیاسی مختلف متقاضی بوده و وزارت کشور بدون لحاظ گرایش سیاسی به ارائه مجوز احزاب پرداخته است.
مدیرکل دفتر امور سیاسی وزارت کشور افزود: سیاست دولت یازدهم اعتدال و مشی اعتدالی بوده لذا نشاط سیاسی توام با آرامش را پیگیری کرده است. از سوی دیگر خانه احزاب پس از ۱۲ سال فعالیت خود را آغاز و در ابتدای دولت یازدهم در حضور وزیر کشور و احزاب متعدد در وزارت کشور حدود ۶۰ جلسه تشکیل داد.
رضازاده که با خانه ملت گفت‌وگو می‌کرد، با بیان اینکه وزیر کشور با معاون سیاسی وقت دولت یازدهم موجبات احیا خانه احزاب را تعبیه کردند، یادآور شد: ساختار خانه احزاب تغییر کرد، از این رو بر اساس اقتضا جامعه و مشی دولت گروه‌های مختلف سیاسی اعم از اصولگرا، اصلاح طلب و مستقل هر کدام برای یک سال ریاست خانه احزاب را عهده دار می‌شوند و بقیه گرایش‌ها در کنار آنها به فعالیت می‌پردازند.
مدیرکل دفتر امور سیاسی وزارت کشور با اشاره به آرامش و احترام به احزاب و فعالیت آرام آنها در کنار یکدیگر در خانه احزاب، افزود: این گروه‌ها در انتخابات کاندیدای خود را حمایت و فضای نشاط سیاسی و رقابتی را ایجاد کردند، خوشبختانه قهری هم از سوی جریانات سیاسی در ایام انتخابات پیش نیامد لذا انتخابات گذشته شورای شهر و ریاست جمهوری پر شور و ناشی از فضاتی سیاسی سالم برگزار شد.

خبر

جان باختن هفت زائر ایرانی در راه بازگشت از کربلا

رسانه‌های عراقی اعلام کردند که یک خودروی حامل زائران اربعین حسینی در راه بازگشت از کربلا دچار سانحه شده و هفت زائر ایرانی جان باختند.
به گزارش ایسنا به نقل از موجز العراق، یک خودروی حامل زائرین اربعین در غرب ناصریه دچار سانحه شده که در اثر آن سه زائر عراقی زخمی و هفت زائر ایرانی جان باختند. منابع عراقی ضمن اشاره به اینکه این زائرین بعد از اتمام مراسم اربعین در راه بازگشت به ایران بودند، اعلام کردند: جان باختگان به منظور انجام مراحل قضایی به پزشک قانونی منتقل شده و پس از آن به ایران منتقل خواهند شد.

احتمال لغو تعطیلی ۸ ربیع‌الاول با ارائه یک طرح

نائب رئیس مجلس شورای اسلامی تعطیلی هشتم ربیع‌الاول را بی‌مبنا دانست و ابراز امیدواری کرد که این تعطیلی با ارائه طرحی لغو شود.
به گزارش ایسنا، در یادداشت علی مطهری تحت عنوان «تعطیلی بی‌مبنا» که در اختیار ایسنا قرار گرفته، آمده است:
«تعطیلی هشتم ربیع‌الاول که امسال مصادف با ٦ آذر است، یک خطا و موجب وهن مجلس شورای اسلامی است. هشتم ربیع‌الاول سالروز شهادت امام حسن عسگری (ع) و طبعا روز آغاز امامت حضرت ولیعصر (عج) است. سوال این است که چه ضرورتی برای تعطیلی این روز هست؟ نخست اینکه مردم در این روز باید عزا بگیرند یا شادی کنند؟ دوم اینکه فلسفه تعطیلی یک روز آن است که مناسبت مربوط بزرگ داشته شود. آیا این بزرگداشت با تعطیلی بهتر انجام می‌شود یا با دایر بودن ادارات و بخش خصوصی و مطبوعات که هر یک می‌توانند برنامه‌ای و مطلبی داشته باشند؟ ضمنا این روز مجاور نهم ربیع‌الاول است که برخی شیعیان تندرو برنامه‌هایی اجرا می‌کنند که مخالف وحدت اسلامی و مضر به حال دنیای اسلام است. علاوه بر این نحوه تصویب این تعطیلی هم قابل توجه است. این تعطیلی بنا به توصیه یکی از مراجع صورت گرفت – در حالیکه برخی مراجع نیز موافق نیستند– و به همین دلیل بدون تناسب در میان مواد و بندهای قانون احکام دائمی برنامه‌های توسعه کشور و غفلت نسبی نمایندگان در مجلس نهم به تصویب رسید و البته شورای نگهبان مخالفت کرد و بررسی آن به مجلس دهم کشیده شد و در مجلس دهم نیز با لطایف‌الحیل اجازه صحبت به مخالف و موافق داده نشد و به صورت مرموزی تصویب شد. ان‌شاءا... با ارائه طرحی این تعطیلی لغو خواهد شد.»

امنیت همسایگان را امنیت خود می‌دانیم

سخنگوی وزارت امور خارجه با رد برخی ادعاها و موضعگیری های سخیف و بی پایه مقامات بحرینی در خصوص دخالت ایران در حادثه انفجار خط لوله نفت در آن کشور گفت: همواره اصرار و تاکید کرده ایم که ثبات و امنیت همه همسایگان خود را ثبات و امنیت خود می دانیم و بدان پایبندیم.
به گزارش ایرنا، بهرام قاسمی افزود: ظاهرا تنها چیزی که مقامات بحرینی پس از هر حادثه‌ای که در آن جزیره بوقوع می پیوندد آموخته اند بر زبان جاری سازند، متهم کردن ایران است.
وی تاکید کرد: آنها باید بدانند دوران این گونه سخنان واهی و دروغ و زمان چنین فرافکنی ها و اتهام زنی های کودکانه بسر آمده است.
وزیر کشور بحرین در پی انفجاری در یکی ازخطوط لوله نفت در روستای بوری در فاصله ۱۵ کیلومتری منامه، در ادعایی با انتشار اطلاعیه‌ای بر روی وب سایت این وزارتخانه اعلام کرد که این عملیات خرابکارانه یک اقدام تروریستی و با هدف ضربه زدن به منافع ملی بحرین و به خطر انداختن امنیت شهروندان این کشور صورت گرفته است.

خبر

از ظرفیت رفع تحریم ها برای جذب سرمایه گذاری استفاده شود

باید از ظرفیت رفع تحریم‌ها استفاده و در راستای منافع کشور نسبت به جذب سرمایه‌گذاری خارجی اقدام کرد.
رییس مجلس شورای اسلامی در نشست فراکسیون معدن و صنایع معدنی مجلس که با حضور محمد شریعتمداری وزیر صنعت، معدن و تجارت برگزار شد،این مطلب را اعلام کرد.
به گزارش ایرنا ، علی لاریجانی با بیان اینکه بخش معدن در کشور جدی است، گفت: همه مسئولان از جمله مقام معظم رهبری و مجلس به موضوع معدن توجه ویژه و تأکید دارند چرا که این بخش پیش راه توسعه آینده کشور محسوب می‌شود بنابراین باید موانع و زمینه‌های توسعه آن مشخص و نظرات مشورتی در این زمینه دریافت شود.
رییس مجلس با بیان اینکه در این جلسه پیشنهادات سازنده‌ای ارائه شد، گفت: باید در زمینه جذب سرمایه‌گذاری خارجی سرعت بیشتری ایجاد کرد تا از تکنولوژی بهره‌مند شویم، باید از ظرفیت رفع تحریم‌ها استفاده کرد و در راستای منافع کشور نسبت به جذب سرمایه‌گذاری خارجی اقدام لازم انجام شود.
لاریجانی به مدل جدید قراردادها اشاره کرد و اظهار داشت: مدل جدید برای قراردادها دردسرها را کم خواهد کرد؛ لازم است تا هر چه زودتر روی این موضوع کار کنیم چرا که از این منظر به منافع کشور کمک خواهد شد و اگر لازم به حمایت و تسهیلات لازم بود مجلس نیز کمک خواهد کرد.
وی با اشاره به نگرانی‌های بخش خصوصی در زمینه بازرسی‌ها عنوان کرد: باید نگرانی در زمینه بازرسی‌ها روشن‌تر شود بنابراین باید به طور دقیق و مکتوب موضوع به مجلس شورای اسلامی ارائه شود تا یا به روش رفع موانع قانونی وارد عمل شویم یا جلساتی با سازمان بازرسی کشور برگزار شود تا بر اساس ملاحظات کشور در این زمینه اقدام کنیم.

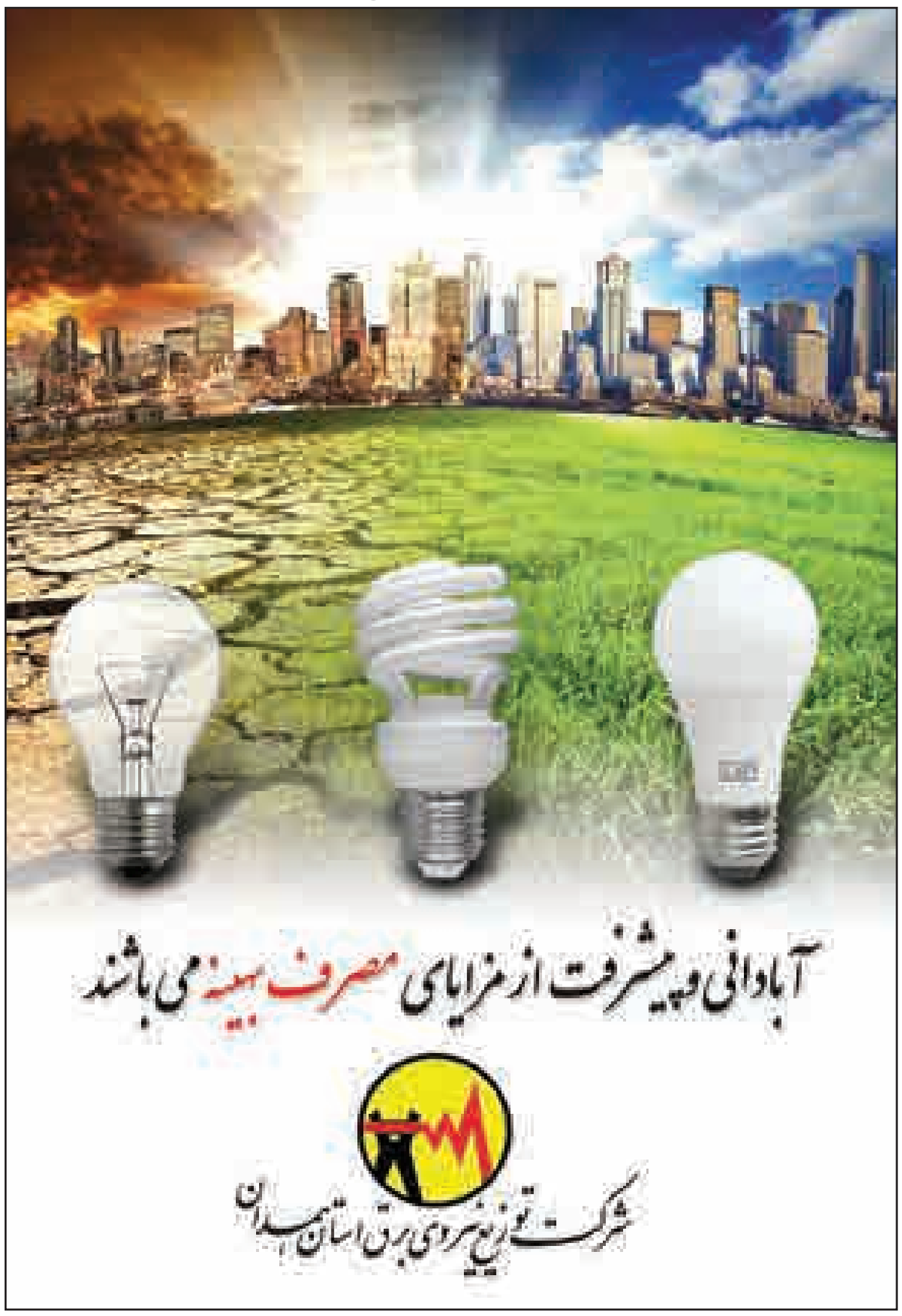

اطلاعیه
آگهی اجاره کلاس‌های کانون مهدیه
در اجرای مجوز شماره ۵۵۰۰/۱۸۱۶۶/۱۰۴ مورخ ۱۳۹۶/۰۸/۰۶
اداره کل آموزش و پرورش استان همدان و با استناد به ماده ۴۳ قانون تنظیم بخشی از مقررات مالی دولت و آیین‌نامه اجرایی آن، مدیریت آموزش و پرورش ناحیه یک همدان در نظر دارد نسبت به واگذاری فضاهای خالی کانون مهدیه در زمان‌هایی که از آن استفاده نمی‌شود از طریق عقد قرارداد و اجاره و به صورت موقت اقدام نماید.
▪متقاضیان می‌توانند جهت اطلاع از وضعیت کلاس‌ها و زمان‌های بلااستفاده و سایر شرایط واگذاری به کارشناسی کانون‌ها و فعالیت‌های اردویی آموزش و پرورش ناحیه یک همدان واقع در بلوار آیت‌ا... کاشانی مراجعه نمایند.
کانون مهدیه

آگهی فقدان سند مالکیت
چون سید نعمت‌الله اجاقی فرزند حسن با ارائه دو برگ استشهاد محلی که امضاء گواهان در دفتر اسناد رسمی شماره ۲ نهاوند گواهی گردیده و برابر درخواست وارده ۴۳۸۳/ن/۹۶ مورخ ۱۳۹۶/۴/۸ اعلام داشته که سند مالکیت ششدانگ پلاک ۹۴۹ فرعی از ۴۰۹۱ اصلی بخش یک نهاوند که سند مالکیت آن ذیل ثبت به شماره ۲۰۱۸۶ صفحه ۳۰۷ دفتر جلد ۱۴۸ به سریال ۸۳۶۳۶۷ الف ۷۷ صادر و تسلیم گردیده در اثر جابجایی مفقود گردیده است لذا به استناد ماده ۱۲۰ آیین‌نامه قانون ثبت مراتب به شرح فوق یک نوبت در روزنامه کثیرالانتشار یا محلی جهت اطلاع عموم آگهی می‌گردد لذا چنانچه کسی نسبت به صدرو سند مالکیت المثنی اعتراض داشته با مدعی انجام معامله نزد خود او یا وجود سند مالکیت نزد خود می‌باشد می‌تواند اعتراض خود را کتباً از تاریخ انتشار این آگهی ظرف مدت ۱۰ روز به این اداره ارسال در غیر این صورت و پس از گذشت زمان مقرر سند مالکیت المثنی صادر خواهد شد. ضمناً ششدانگ پلاک فوق به موجب سند رهنی شماره ۱۲۱۳۴۲ مورخ ۱۳۹۱/۳/۳۱ دفتر ۳ نهاوند در رهن بانک ملی می‌باشد.(م‌الف ۱۲۶۲)
محمدعلی جلیلوند
رئیس اداره ثبت اسناد و املاک نهاوند

آگهی حصر وراثت
آقای بهزاد میرجانی دارای شماره شناسنامه ۳۸۶۰۰۹۵۷۷۳ به شرح دادخواست کلاسه ۱۳۰/۵۲۱/۹۶ح از این حوزه درخواست گواهی حصروراثت نموده و چنین توضیح داده که شادروان محمدرضا میرجانی به شماره شناسنامه ۲۴۳۷ در تاریخ ۹۶/۸/۴ در اقامتگاه دائمی خود بدرود زندگی گفته ورثه حین‌الفوت آن متوفی/متوفیه منحصر است به: ۱-بهزاد میرجانی فرزند محمدرضا به شماره شناسنامه ۳۸۶۰۰۹۵۷۷۳ متولد ۱۳۶۸ صادره از همدان فرزند متوفی ۲-بهرام میرجانی فرزند محمدرضا به شماره شناسنامه ۳۸۶۰۸۰۳۵۰۶ متولد ۱۳۷۴ صادره از همدان فرزند متوفی ۳-بهنام میرجانی فرزند محمدرضا به شماره شناسنامه ۱۲۱۹۸ متولد ۱۳۶۶ صادره از همدان فرزند متوفی ۴-پروین زنگنه فرزند قربانعلی به شماره شناسنامه ۵۰۹۲ متولد ۱۳۴۸ صادره از همدان همسر متوفی ۵-شمس بانو نوری فرزند بیرامعلی به شماره شناسنامه ۳ متولد ۱۳۲۶ صادره از کبودراهنگ مادر متوفی اینک با انجام تشریفات مقدماتی درخواست مزبور را در یک نوبت آگهی می‌نماید تا هر کسی اعتراضی دارد و یا وصیتنامه از متوفی نزد او باشد از تاریخ نشر نخستین آگهی ظرف یک ماه تقدیم دارد والا گواهی صادر خواهد شد. (م‌الف ۳۶۳۲)
رئیس حوزه شماره ۱۳۰ شورای حل اختلاف همدان

مفقودی
کارت ماشین بیمه‌نامه رازی خودرو پژو-پرشیا شماره بیمه‌نامه ۳۱۲۲۰۰۷۳/۹۵/۰۰۱۲۴۸ به شماره پلاک ۱۹۲د۵۷ ایران ۱۸ شماره موتور: ۱۲۴۸۶۰۹۷۹۲۰ شماره شاسی ۵۰۳۱۷۱۹۵ به نام امین سرمدی خورشید به شماره شناسنامه ۱۲۰۹ مفقود گردیده و از درجه اعتبار ساقط می‌باشد

مفقودی
کارت دانشجویی علیرضا منصور فرزند محمود به شماره شناسنامه ۳۸۶۰۴۶۲۸۱۴ رشته مهندسی صنایع دانشگاه بوعلی‌سینا شماره دانشجویی ۹۰۳۲۵۰۰۰۴۶ مفقود گردیده و از درجه اعتبار ساقط می‌باشد.

پیام تاریخ، تمدن و فرهنگ مادستان
The Message Of Madestan's History & Civilization & Culture
روزنامه همدان پیام
۵
دوشنبه ● ۲۲ آبان‌ماه ۱۳۹۶ ● شماره ۳۰۶۰
جامعه
ejtemaei@hamedanpayam.com

۹۰ درصد ایرانیان کم تحرک هستند

۹۰ درصد ایرانیان کم تحرک هستند، ۳۰درصد فشار خون بالا و ۲۵درصد نیز چربی خون بالا دارند.
به گزارش سلامت نیوز، معاون آموزشی وزیر بهداشت گفت: برخی زنان تصور می کنند، کارهای خانه هم جزو فعالیت فیزیکی است اما برای فعالیت فیزیکی باید ورزش و تحرک جدی تری داشته باشند و جبران کم تحرکی با این شوخی ها انجام نمی شود.
باقر لاریجانی بیان کرد: وزارت بهداشت تعهد داده است، تا سال ۲۰۲۰ حداقل ۲۰ درصد از میزان کم تحرکی را در کشور کم کند با این روند معلوم نیست بتوانیم به این هدف برسیم.

آموزش «مشارکت اجتماعی کودکان در کاهش آسیب‌های اجتماعی»

معاون پیشگیری از آسیب‌های اجتماعی سازمان بهزیستی کشور از اجرایی شدن طرح «مشارکت اجتماعی دانش‌آموزان در کاهش آسیب‌های اجتماعی» با همکاری بهزیستی و دفتر مراقبت در برابر آسیب‌های اجتماعی وزارت آموزش و پرورش خبر داد.بهمن صدیق در گفت‌وگو با ایسنا، بیان کرد: در آموزش مشارکتی دانش‌آموزان تلاش می کنند آسیب‌هایی که خودشان و محیط به آن مبتلا هستند را با یکدیگر تجزیه و تحلیل و ارزیابی کنند.وی گفت: دانش‌آموزان طی یک کار گروهی عوامل محافظت کننده ای که از آن مساله صیانت کرده و می‌تواند جلوی بروز و شیوع آن را بگیرد را می‌یابند و در نهایت با تعیین هدف گروهی مشترک، با تقسیم کار و برنامه زمان بندی معین، فعالیتشان را آغاز می کنند.

بازنگری کتب درسی مقطع ابتدایی از سال ۱۴۰۰

هر پنج سال یکبار باید بازنگری جدی در کتب درسی داشته باشیم. از سال ۱۳۹۹ کتب درسی پایه اول تا سوم ابتدایی متناسب با نیازها و درخواست‌های جدید تحت بازنگری قرار می‌گیرد. رئیس سازمان پژوهش و برنامه‌ریزی آموزشی در گفت‌وگو با ایسنا با بیان اینکه توجه به مهارت، خلاقیت و فرصت‌های یاددهی و یادگیری در برنامه درس ملی به جد مورد توجه ماست گفت: باید معلمان و مدیران بخشی از برنامه درسی را راهبری کنند و بخشی را به دانش‌آموزان بسپارند.
حجت‌الاسلام و المسلمین محی الدین بهرام محمدیان، وزیر آموزش و پرورش به تمامی دستگاه‌ها نامه‌ای ارسال کرده تا اگر نظرات و پیشنهاداتی جهت انعکاس در کتب درسی دارند تا ۱۵ آذرماه به دست ما برسانند.

یادداشت

شهر پاکیزه را فقط باید در رؤیاها جستجوکرد

» مهدی ناصرنژاد

شهر پاکیزه یکی از اصلی‌ترین و نمایان‌ترین مؤلفه خوب فرهنگ عمومی و شعور بالای مردم یک شهر است. پاکیزه نگهداشتن یک شهر موضوع حساس و در عین حال امری شدنی یا اصلاً نشدنی است. به این دلیل که انجام صحیح آن علاوه بر ابزار و امکانات زیرساختی و سرمایه و مدیریت قوی، نیازمند فرهنگ‌سازی و حس مشارکت عمومی شهر می‌باشد.
به عبارتی کلی‌تر در یک شهر به این دلیل که به تعداد کافی رفتگر وجود دارد و جمع‌آوری زباله از اماکن عمومی و مقابل منازل مردم به صورت مرتب و منظم و در ساعات خاصی انجام می‌گیرد که نباید هر کس هر چه دم دست داشت و دورریختنی بود، در هر کجا رها کند و بی‌خیال باشد!
بنابراین تبعیت از یک فرهنگ ناب و پیشرفته عمومی برای احساس مسئولیت و حس مشارکت عمومی، لازمه برخورداری از شهری پاکیزه و زیبا برخوردار می‌باشد.
برخی کشورهای پیشرفته و فرهنگ‌مدار هستند که تمام ابزار و امکانات لازم برای اجرای قوانین جاری خود را دارند ولی چون در مجموع به مشکلات اجتماعی مبتلا نیستند، قوانین مربوط هم بلااستفاده می‌مانند. مثلاً در چنین کشورهایی اغلب پرچم سردر زندان‌هایشان نیمه‌افراشته است؛چون کسی به عنوان زندانی در آنجا وجود ندارد و زندان به حالت نیمه‌تعطیل و پرچم آن هم نیمه‌افراشته است.
مثل این می‌ماند که رفتگرهای شهر ما اغلب ساعات شبانه‌روز را در گوشه‌ای بیکار بنشینند و استراحت کنند؛ چون زباله‌ای برای رُفتن و جمع کردن و منتقل کردن وجود ندارد! اما نه این موضوع در همین شهر ما کاملاً برعکس است؛ یعنی اگر تعداد رفتگرها ۲ برابر عدد و رقم کنونی هم که باشد، باید ۲۴ ساعته در حال رفت‌وروب و تمیز کردن باشند تا سیمای شهر و کوچه و پس‌کوچه و خیابان‌های آن کمی پاکیزه جلوه نماید.
البته یکی از شهروندان نکته‌سنج همدانی در این‌باره می‌گفت مردم چندان هم بی‌مبالات و بی‌توجه نیستند که هر وقت و هر کجا اَخ و تف کنند و آت‌وآشغال دم دستی خود را در معابر رها سازند، بلکه رفتگرها عادت دارند و یا از طرف شرکت‌های پیکانکار خود مجاب شده‌اند کاری به کار کوچه و پس‌کوچه‌ها نداشته باشند و اگر لازم شد فقط به قول خودشان زباله‌های درشت را گم و گور کنند و زحمت جارو کشیدن به خود ندهند.
در این صورت چنانچه همشهریان درست گفته باشند و جارو کشیدن از برنامه کاری روزانه کارگران زحمتکش و نارنجی‌پوش شهرداری حذف شده باشد که باید آرزوی شهر پاکیزه را همچنان در سینه‌های خود محبوس کنیم.
البته این امکان هم وجود دارد که فقط آن قسمت از شهر مورد نظر شهروندان شاکی ما به دلیل کمبود نیروی خدماتی دچار عارضه ناپاکی شده باشد والا دلیلی ندارد خیلی از کوچه‌ها و معابر فرعی شهر به عنوان اولویت‌های درجه ۳ و ۴ در دستور کار رفت‌وروب همیشگی نباشد، بخصوص این روزها که بادهای تند پاییزی و سرگردانی انبوه برگ‌های زرد، شهری فراموش شده را در اذهان تداعی می‌کند و این خیال بلند که شهر پاکیزه را فقط باید در رؤیاها جستجو کرد.

دانش‌آموز ناحیه ۲ رتبه سوم جشنواره دریا شد

به گزارش روابط عمومی آموزش و پرورش ناحیه دو همدان ، با اعلام نتایج نهایی جشنواره ملی دریا ، شمینا غیاثوند از ناحیه ۲ همدان موفق به کسب رتبه سوم شد.
غیاثوند که دانش آموز پایه چهارم دبستان شهید بهشتی۲ همدان است، در بخش نقاشی جشنواره دریا شرکت کرده بود.گفتنی است در این دوره از جشنواره ملی دریا بیش از ۳هزار اثر دانش آموزی به دبیر خانه مرکزی جشنواره ارسال و مورد داوری قرار گرفت.

ترافیک با بلوارسازی حل نمی‌شود

ضعف در اصلاح فرهنگ ترافیکی

» منیژه فرهانپور

امروزه حمل و نقل و ترافیک شهری یکی از معضلات بزرگ شهرنشینی در دنیاست به طوری که باید کنترل حمل و نقل و ترافیک درون شهری را که به صورت روزمره و پیوسته با زندگی مردم ارتباط جدی و نزدیک دارد در اولویت برنامه‌های توسعه شهری قرار داد.
همدان که به جهت بافت فیزیکی از قدیمی‌ترین شهرهای کشور و دنیاست بیش از سایر شهرها نیازمند تحول در این حوزه مهم است. هرچند بافت مرکزی شهر با وجود میدان مرکزی وشش خیابان اصلی دارای زیبایی چشمگیر بوده و امروزه با اجرای طرح نوین پیاده‌راه سازی می‌رود تا جاذبه‌های گردشگری این کهن شهر تاریخی را بیش از پیش به رخ بکشد.
اما از این حقیقت نباید غافل بود که مهاجرپذیری همدان در کنار برخی کم توجهی‌ها در سال‌های اخیر سبب شده تا مشکل ترافیک و حمل و نقل در همدان و به ویژه مناطق پایین شهر روز به روز بیشتر به چشم آمده و عرصه زندگی را بر مردم تنگ کند. با پیش بینی و طراحی عرض کم خیابان‌های همدان در گذشته اکنون شاهد هستیم که شهر گنجایش این میزان تردد خودرو و رفت و آمد را ندارد.
متأسفانه حتی در احداث خیابان‌های جدید شهر همدان در سال‌های نه چندان دور توجه و نگاه کارشناسانه به فرآیند تحول در شهرها واندازه تعریض خیابان‌ها وجود نداشته است، این در حالی‌است که آینده‌نگری با تکیه به علم روز در حوزه ترافیک و حمل و نقل شهری امری اجتناب ناپذیر است.

رشد عمودی شهر تراکم جمعیتی را افزایش می‌دهد

یک کارشناس ارشد در حوزه برنامه ریزی شهری با اشاره به این‌که یکی ازمعضلات جدی در شهرنبود پارکینگ‌های عمومی است، گفت: متاسفانه هیچکدام از مجتمع های تجاری و اداری شهر همدان پارکینگ ندارند معدود پاساژهایی که پارکینگ دارند مختص ساکنین و مالکین مغازه‌هاست و حتی در یک برهه از زمان حذف پارکینگ در ساخت و سازهای شهری نیزاعمال می‌شد.
بنیامین یاری با ابراز تعجب از اینکه ساختمان های اداری همدان پارکینگ ندارند، افزود: خودروهای کارکنان و ارباب رجوع ادارات فضای زیادی از فضای اطراف را اشغال می کند و موجب کندی عبور و مرور می‌شوند.
این کارشناس برنامه ریزی شهری معتقد است یکی دیگر از مشکلات حمل و نقل شهری، حاکم نبودن فرهنگ ترافیکی و رعایت نکردن مقررات راهنمایی رانندگی توسط شهروندان است که باید متولیان امر با مدیریت و برنامه ریزی مردم را به رعایت قوانین و مقررات راهنمایی و رانندگی ترغیب و تشویق کنند. در این رابطه در کنار الزامات قانونی توجه به فرهنگ‌سازی و نهادینه کردن رعایت مقررات در جامعه باید مد نظر باشد.
وی با بیان اینکه همدان یک شهر محصوراست، اظهار کرد: همدان از یک سمت به باغ بهشت و از یک طرف به فرودگاه و از سمت دیگر به پادگان‌های نظامی ارتش و سپاه و از سوی جنوب هم به کوه منتهی می شود و اجباراً با رشد عمودی مواجه است. با رشد عمودی شهر تراکم جمعیتی آن افزایش می‌یابد و ترافیک و حمل و نقل متمرکزتر شده و موجب کندی آن می‌شود.
یاری در خصوص مشکلات حمل و نقل همدان نیز تصریح کرد: استفاده ازوسایل نقلیه عمومی نیز با مشکلات عدیده‌ای مواجه است که باعث شده مردم اقبال کمتری به آن داشته باشند و تجمیع ایستگاه‌های اتوبوس، ون و تاکسی در ابتدای خیابانهای اصلی شهر منجر به ایجاد ترافیک و کندی حرکت در این محل‌ها شده است.
وی پیشنهاد داد مدیران شهری می توانند در میدان پروانه ها، چهارراه تختی، خیابان های شریعتی و امامزاده عبدا... مکان هایی برای ایستگاه ونها و اتوبوسها پیش بینی کنند تا مسافران خود را ازاین خیابان ها به مناطق دورتر و شهرک ها برسانند.

کمبود ناوگان اتوبوسرانی در شهرک های همدان

اسماعیلی یکی از ساکنین شهرک مدنی همدان در خصوص مشکلات ترافیکی و حمل ونقل شهری می‌گوید: متاسفانه تعداد اتوبوس‌های شهری در این مکان برای خدمات‌دهی بسیار کم است و نمی‌تواند جوابگوی جمعیت در این منطقه باشد و روزانه باید حداقل ۴۰ دقیقه تا یک ساعت معطل شویم تا یک اتوبوس به ایستگاه برسد.
این شهروند با بیان اینکه مدیریت شهری باید خیلی بهتر از این در حوزه حمل و نقل عمومی شهر عمل کند، می‌افزاید: باید این نکته را در نظر داشت که جمعیت حاشیه شهر و شهرک‌ها زیاد است و ناوگان حمل و نقل شهری ما کفاف این جمعیت را نمی دهد و البته بیشتر اتوبوس ها در این خطوط فرسوده هستند و دارای وسیله گرمایشی و سرمایشی در فصل گرم و سرد نیستند.
وی با اشاره به اینکه برای رفتن روزانه به سرکار ترجیح می‌دهم که ازخودروی شخصی استفاده کنم، خاطرنشان می‌کند: ترافیک در خیابان های میرزاده عشقی و جانبازان به سمت مدرس بسیار بالاست و در این شلوغی ها متاسفانه برخی خودروها بخصوص تاکسی ها اصلاً رعایت حق عابرپیاده را حتی در جاهایی که خیابان خط کشی شده نمی‌کنند که این نشان می‌دهد هنوز فرهنگ حمل و نقل و ترافیک در شهر ما جا نیفتاده است.
یکی دیگر از شهروندان معتقد است پس از اجرای طرح پیاده راه سازی میدان امام خمینی(ره)،همدان از نظر ترافیک اوضاع آشفته‌ای پیدا کرده البته از قبل نیز مشکلات حمل و نقل و ترافیک مانند کمبود تاکسی و اتوبوس در برخی از ساعات (۸ صبح و یک بعد ازظهر) وجود داشت مضاف بر اینکه تجمع تاکسی‌ها درابتدای شش خیابان اصلی از قبل بیشتر هم شده چرا که ناوگان حمل و نقل دو مسیر بوعلی و اکباتان نیز وارد دیگر خیابان‌های دیگرشهر شده و همین منجر به شلوغی شده است.

مهندسی ترافیک، اجرای مقررات راهنمایی و رانندگی و فرهنگسازی سه مسأله ترافیکی در مدیریت شهری است

رئیس کمیسیون خدمات شهری، حمل و نقل و ترافیک شورای اسلامی شهر همدان با بیان اینکه از مسائلی که در روان شدن ترافیک می تواند کمک کند مهندسی ترافیک است، گفت: بحث های مختلف مانند ساخت پل، دوربرگردان، نصب تابلوها و علائم راهنمایی و رانندگی و یک طرفه کردن خیابان ها و... جزو مهندسی ترافیک در شهرهاست.
کامران گردان اضافه کرد: در برخی از نقاط شهر که نقشه طرح تفصیلی شهراجازه می‌دهد و در طرح جامع ترافیکی که مصوب شده است باید پل زده شود و در جاهایی مانند چهاراه سعیدیه و چهاراه مزدقینه که نیاز به پل نباشد ازدور برگردان استفاده می‌شود.
وی با بیان اینکه در بررسی‌های به عمل آمده در میزان ترددهای موجود درخیابان ها تصمیم گیری در کمیته ترافیک و شورای ترافیک در هر شهرستان گرفته می‌شود، بیان کرد: در این کمیته‌ها براساس اولویت بندی و بودجه‌ای که وجود داشته باشد پل یا زیرگذر برای سهولت ترافیک در خیابان ها احداث می‌شود.
گردان در خصوص این سوال که با وجود ساخت زیرگذر و روگذر در برخی خیابان ها باز هم شاهد ترافیک و شلوغی رفت و آمد و گره های ترافیکی هستیم، تصریح کرد: معتقدیم شهر موجودی زنده است که هر لحظه نیاز به رسیدگی دارد و این رسیدگی ها براساس افزایش جمعیت و میزان تردد خودرو می‌شود.
وی به ناوگان حمل و نقل عمومی در شهر که به صورت هم تاکسی و هم اتوبوس به شهروندان خدمات می‌دهد، اشاره کرد و افزود: در سال‌های اخیر ناوگان تاکسیرانی در همدان به صورت مازاد افزایش داشته اما درناوگان اتوبوسرانی براساس نرم جهانی کمبود داریم به طوری که هم اکنون ۲۱۰ دستگاه اتوبوس شهری در همدان فعال است.
گردان با بیان اینکه مدیریت شهری باید براساس اعتبار تامین شده به تعداد اتوبوس های شهری اضافه و تقویت ناوگان اتوبوسرانی را در دستور کار قرار دهد، یادآور شد: از صد اتوبوس فرسوده بخش خصوصی ۵۰ اتوبوس بازسازی شده است در حالی که عمر ناوگان حمل و نقل اتوبوسرانی در همدان بیش از ۶ سال نیست اما باید این ناوگان نو و به روز شود.
وی در پایان با اشاره به اینکه مهندسی ترافیک، اجرای مقررات راهنمایی ورانندگی و فرهنگسازی سه مسأله ترافیکی در مدیریت شهری است که باید مورد توجه قرار گیرد، خاطرنشان کرد: فرهنگسازی افراد جامعه بسیار حایز اهمیت است و تمام ادارات و سازمان ها موظف به انجام فرهنگسازی در این خصوص هستند اما قرار است در کمیسیون خدمات شهری موضوع آموزش شهروندی را به صورت یکپارچه مطرح کنیم تا این آموزش ها در جهت فرهنگ سازی حمل و نقل و ترافیک شهری در جامعه اثر بخش و نهادینه شود.
سخن پایانی: ایجاد سهولت و روانی در ناوگان حمل و نقل و ترافیک شهری علاوه بر نقش تاثیر گذار در سرعت بخشیدن به امور جاری شهروندان با سلامت روحی و روانی مردم ارتباط مستقیم دارد بنابراین مدیران شهری باید با دقت نظر بیشتری به ایجاد تحول در این امر مهم همت گمارند.
بهینه سازی ناوگان فرسوده، استفاده از تکنولوژیهای نو و مناسب با بافت شهر، آینده‌نگری و توجه به نیازهای جمعیت سالهای آینده در اجرای طرحهای جدید و در نهایت توجه ویژه به فرهنگسازی از جمله مسائلی است که باید در برنامه ریزی شهری مورد توجه مدیران و برنامه ریزان قرار گیرد.

نیش و نوش

سلامت نیوز: کاهش ۸۰ درصدی احتمال ابتلا به سرطان‌های دستگاه گوارش با مصرف سبزیجات

البته نه این سبزیهایی که با فاضلاب آبیاری می‌شن!!
ایرنا: فتاح: امکان حمایت از فقرای بدون شناسنامه را نداریم

برن شناسنامه جور کنن!!
تسنیم: چه کسانی سفره سلامت مردم را چند تکه کردند

بدون شرح!!
مهر: پس از دعوا به نور آبی پناه ببرید

بهتون آرامش می‌ده!!
خبرآنلاین: آیفون‌های آتی حرکات دست را شناسایی می‌کند

چه می‌کند این آیفون!!
برترین‌ها: سرویس بهداشتی هوشمندی که خودش را تمیز می‌کند

تنبلی از این بیشتر!!
ایرنا: معاون وزیر کار: برخی دانش آموختگان دانشگاهی بیکاری لوکس دارند

اینم نوع جدید بیکاری!!
همدان‌پیام: قندی که شیرین نیست

می‌شه نمک؟!!
تسنیم: وام‌های کلان تلفنی پرداخت شد

پس چرا وام ناچیز ما با کلی ضامن و .. هنوز پرداخت نشده؟!!
ایرنا: قانون افزایش مرخصی زایمان سلیقه‌ای اجرا می‌شود

کلا اینجا قانون رو سلیقه‌ای اجرا می‌کنن؟!!
فارس: پس گرفتن وام‌های میلیاردی دشوار است

پس چرا گرفتن وام‌های خرد اینقدر راحته تا یه قسط ندی به پدر جدت مدام زنگ می‌زنن!!
تابناک: به یکی از وزرا گفتم اگر ما دزدیم، شما شاه دزد هستید

پس یعنی دزد و شاه‌دزد هم تو وزارتخانه استخدام شدن!
ایسنا: اولتیماتوم شورا به شهردار منتخب همدان

یا می‌یای یا می‌ری انتخاب با خودت!!
اعتماد: فروختن گنجشگ رنگ شده به‌جای قناری

بدون شرح!

حوادث

کشف جسدی در حوالی میدان شیرسنگی

رئیس پلیس آگاهی استان همدان از کشف جسدی در حوالی میدان شیر سنگی شهر همدان خبر داد.
رضا زارعی در گفت‌وگو با ایسنا، در تشریح این خبر اظهار کرد: در حدود ساعت ۹ صبح روز یکشنبه ۲۱ آبان جسد مردی۵۹ ساله و داخل گونی در میدان شیرسنگی همدان کشف شده است.وی با بیان اینکه هنوز اطلاعاتی درباره این جسد در دست نیست، گفت: این جسد در خیابان رها شده بوده و به علت اینکه تازه کشف شده هیچ‌گونه اطلاعاتی درباره آن وجود ندارد.زارعی درباره جسد نیم‌تنه مرد میانسالی که در هفته گذشته در همدان کشف شده بود نیز خاطرنشان کرد: این پرونده در دست بررسی است و تحقیقات پلیس ادامه دارد البته مظنونی در این پرونده وجود دارد که در حال تحقیق و بررسی هستیم.هفته گذشته جسد مرد میانسال همدانی در حوالی رودخانه جورقان کشف شده بود که این جسد فاقد نیم‌تنه پایین بوده است.

کشف ۲۵ کیلوگرم تریاک و دستگیری ۲ قاچاقچی در همدان

فرمانده انتظامی استان همدان از کشف ۲۵ کیلوگرم مواد مخدر از نوع تریاک توسط ماموران پلیس مبارزه با مواد مخدر استان در شهر همدان خبر داد.
بخشعلی کامرانی صالح در گفتگو با مهر گفت: پلیس مبارزه با مواد مخدر فرماندهی انتظامی استان همدان با انجام کارهای اطلاعاتی چند ماهه موفق به شناسایی قاچاقچیان فعال تهیه و توزیع مواد مخدر تریاک در شهرستان همدان شد و رسیدگی به این موضوع را به صورت ویژه در دستور کار خود قرار داد.
وی افزود: در ادامه تحقیقات صورت گرفته مشخص شد این قاچاقچیان مواد مخدر خود را از استان های جنوبی کشور تهیه و قصد انتقال آن به شهر همدان را دارند که به منظور جلوگیری از خرد شدن آن، خودرو آنها با حضور به موقع ماموران، شناسایی و در ورودی شهر همدان متوقف شد.فرمانده انتظامی استان همدان اظهارداشت: در بازرسی از خودرو مقدار ۲۵کیلوگرم تریاک کشف و دو نفر قاچاقچی در این خصوص دستگیر و پس از تشکیل پرونده تحویل مقام قضایی شد.

شرکت۹۷نفر از مددجویان زندان همدان در آموزش فنی و حرفه‌ای

در راستای برنامه های کاهش آسیب رفتارهای پر خطر، پنجمین دوره های آموزش فنی و حرفه ای ویژه مددجویان زندان مرکزی همدان در رشته های معرق، کاربر کامپیوتر،سرویس نگهداری خودرو ف کابر برق ساختمان درجه ۲، برگزارشد و مددجویان پس از طی دوره‌های لازم در آزمون پایان دوره شرکت کردند.
آزمون پایان دوره با حضور رئیس تیم سیار فنی و حرفه ای و مسئولان اشتغال زندان مرکزی همدان و با شرکت۹۷ نفر از مددجویان زندان مرکزی همدان برگزار شد و نتایج آزمون متعاقبا" اعلام خواهد شد .
همچنین در چهارمین آزمون فنی و حرفه ای ۶۴نفر از مددجویان زندان همدان موفق به کسب گواهینامه شدند.

دانشگاه

دانشگاه تهران دانشجوی ارشد بدون آزمون پذیرش می کند

دانشگاه تهران برای سال تحصیلی ۹۷-۹۸ دانشجو بدون آزمون در مقطع کارشناسی ارشد پذیرش می کند.
به گزارش مهر، مهلت ثبت نام برای دوره های کارشناسی ارشد بدون آزمون دانشگاه تهران از ۲۰ آبان ماه آغاز شده و تا ۳۰ آذرماه ادامه دارد.
دانشگاه تهران در راستای سیاست‌های هدایت و حمایت از دانشجویان برتر و ارائه تسهیلات به آنها با استناد به آیین‌نامه شورای هدایت استعداد درخشان وزارت علوم و مصوبه شورای آموزشی دانشگاه برای سال تحصیلی ۹۷-۹۸ در رشته‌هایی که از طریق آزمون سراسری پذیرش دانشجو دارند به صورت مازاد بر ظرفیت و با رعایت کامل مقررات از بین دانشجویان ده درصد برتر و ده درصد دوم دانشگاه در مقایسه با رتبه‌های یک تا سه دانشگاه های سطح یک کشور (بر اساس سطح‌بندی وزارت علوم) دانشجو می‌پذیرد.

نکته

کاهش ۸۰ درصدی احتمال ابتلا به سرطان‌های دستگاه گوارش با مصرف سبزیجات

یک پزشک متخصص با اشاره به اینکه مصرف روزانه سبزیجات تازه حدود ۸۰ درصد ابتلا به سرطان‌های دستگاه گوارش را کاهش می‌دهد، گفت: یک سوم از کل سرطان‌ها با حفظ وزن مطلوب و تغذیه صحیح قابل پیشگیری است.
به گزارش فارس، محمد مهدی کوشیار اظهارداشت: درحال حاضرسرطان یکی از مهم‌ترین عامل‌های مرگ و میر در کشورهای دنیا به شمار می رود و در دهه‌های آینده نخستین عامل مرگ و میر به ویژه در کشورهای در حال توسعه خواهد بود.
کوشیار اضافه کرد: یک سوم از کل سرطان‌های دنیا با حفظ وزن مطلوب، تغذیه صحیح و نکشیدن سیگار قابل پیشگیری است که هزینه‌ای به مراتب بسیار کمتر از درمان سرطان را به همراه دارد.
وی بیان کرد: مهمترین رکنی که جامعه را سالم نگه می‌دارد تغذیه درست و صحیح و فعالیت بدنی منظم و با برنامه است که جنبه مهمی از زندگی افراد را تشکیل می‌دهد.

بهداشت

اجازه تحمیل هزینه دارویی اضافی به بیماران متابولیکی را نمی‌دهیم

به هیچ وجه اجازه نمی‌دهیم سلامت بیماران به خاطر سودجویی برخی شرکت‌های واردات دارو به مخاطره بیفتد.
به گزارش ایسنا، رئیس سازمان غذا و دارو گفت: به علت افزایش قیمت ارز، تعداد محدودی از شرکت‌های واردکننده دارو درخواست افزایش قیمت داروی خود را دارند اما سازمان غذا و دارو ضمن بررسی حاشیه سود داروی وارداتی آنها و سودی که در چندین سال گذشته از این واردات داشته‌اند، با افزایش قیمت موافقت نمی‌کند و آنها به همین دلیل برای بیماران مشکل ایجاد کرده‌اند.
غلامرضا اصغری با اشاره به تجمع حدود ۴۰ تن از بیماران متابولیکی، گفت: اغلب شرکت‌های واردکننده دارو با سازمان غذا و دارو همکاری می‌کنند و از آنها تشکر می‌کنم ولی شرکت واردکننده داروی بیماران متابولیکی متأسفانه دارو را در اختیار بیماران قرار نداده و باعث ایجاد ناراحتی برای بیماران و خانواده آنان می‌شود.

پیام تاریخ، تمدن و فرهنگ مادستان
The Message Of Madestan's History & Civilization & Culture
روزنامه همدان پیام
۶
دوشنبه ● ۲۲ آبان‌ماه ۱۳۹۶ ● شماره ۳۰۶۰
اقتصاد
eghtesad@hamedanpayam.com

احتمال تغییر قیمت لوازم خانگی از ماه آینده

سخنگوی انجمن صنفی تولیدکنندگان لوازم خانگی از احتمال افزایش قیمت این محصولات پس از اتمام ماه صفر خبر داد.
حمیدرضا غزنوی، با اشـــاره به اینکه افزایش قیمت ارز موجب افزایش قیمت مواد اولیه شـــده و نیز قیمت مواد داخلی به دلیل افزایش قیمت فولاد و پتروشیمی بالا رفته است، اظهار کرد: تصور بر این است که به دلیل این تغییرات قیمت لوازم خانگی پس از ماه صفر افزایش یابد.
وی ادامه داد: مواد اولیه داخلی به دلیل افزایش پنج تا ۲۰ درصدی فولاد و پتروشیمی‌ها افزایش یافته و تحولات قیمتی در بازار ارز نیز به طور حتم بر قیمت مواد اولیه وارداتی اثرگذار است.
غزنوی با بیان اینکه در حال حاضر ارز دولتی برای تهیه قطعات به تولیدکنندگان ارائه نمی‌شـــود و شاهد هستیم که ارز آزاد نیز از حدود ۳۵۰۰ تومان به بیش از ۴۰۰۰ تومان افزایش یافته اســـت به ایسنا گفت: این مسائل باعث می‌شود تولید با قیمت فعلی مقرون به صرفه نباشد.

درون گندم خاک می‌ریزند، می‌گویند بخرید!

رییس هیات مدیره کانون انجمن‌های صنفی صنایع غذایی با انتقاد شدید از جدول پاکی خرید گندم در وزارت جهاد کشاورزی، اظهار کرد: به هیچ وجه درون گندم هفت درصد خاک وجود ندارد و ما اعتقاد داریم این خاک به گندم اضافه می‌شود.
محمدرضا مرتضوی با انتقاد شـــدید از وضعیت جدول خاک خرید گندم در وزارت جهاد کشاورزی تصریح کرد: این جدول اصلا پاک نیست و باید حتی آن را نجس تلقی کرد. کجای دنیا با هفت درصد خاک و ۱۰ درصد گندم خریداری می‌شود. سوال است که آیا گندم هفت درصد خاک دارد؟ ما معتقدیم که این امکان وجود ندارد مگر آنکه به درون گندم خاک منتقل کنند. هرچند امسال صحبت‌هایی را مطرح کردند که این جدول اصلاح خواهد شد و علاوه بر تغییر در قیمت‌ها میزان خاک از هفت به پنج درصد کاهش می‌یابد، اما در تمامی دنیا میزان خاک موجود در گندم ۲ درصد است. مرتضوی گفت: میزان کیفی گندم پایین آمده و کمیت آن را بالا برده‌اند. تمام آشغال‌های گندم را می‌خرند و به ازای کیلویی ۱۰۰ تومان، ۱۴۰۰ تومان به دولت می‌فروشـــند. چرا باید گندمی با هفت درصد خاک به ســـیلو آورده شود و طبق قانون اجبار برای خرید آن وجود داشته باشد.

فناوری

گوگل و فیس بوک؛ مقصر اصلی اعتیاد به اینترنت

طبق گزارش‌های منتشر شده، استفاده روز افزون از اپلیکیشن‌ها و شـــبکه‌های اجتماعی سلامتی روحی و جسمی کاربران را تحت تاثیر قرار داده است.
به گزارش ایسنا، شان پارکر – مدیر اصلی شبکه اجتماعی فیس بوک – در مصاحبه‌ای با گاردین اعتراف کرده اســـت که اســـتفاده بیش از اندازه و روزافزون کاربران از شـــبکه های اجتماعی نظیر فیس بوک و گوگل موجب شـــده اســـت آنها عادت اعتیاد گونه‌ای به استفاده از آنها پیدا کنند. وی در ادامه افزود که کاربران جوان بخصوص کودکان بیش‌تر در معرض خطرات و تهدیداتی هستند که شبکه‌های اجتماعی برای آنها به ارمغان می‌آورد.
بر اســـاس یافته‌های این پژوهش‌ها، بیشـــترین اســـتفاده کاربران از شـــبکه‌های اجتماعی فیس بوک و گوگل بوده اســـت که این عدد و ارقام همچنان رو به رشـــد و افزایش است. طبق آمار منتشر شده، بالغ بر ۲ میلیارد نفر در ماه و ۱/۳ میلیارد نفر در روز از فیســـبوک استفاده می‌کنند و بیش از ۱/۵ میلیارد نفر نیز از یوتیوب استفاده می‌کنند. سایر اپلیکیشن‌ها و شبکه‌های اجتماعی نیز بالغ بر یک میلیارد کاربر را شامل می‌شوند. شاید بتوان علت موفقیت ومحبوبیت روز افزون شبکه‌های اجتماعی گوگل و فیس بوک را در اهمیت به حریم شخصی، سهولت در استفاده و دسترسی کاربران جستجو کرد.

خبر

آنفلوآنزای مرغی شایع شده اما جدید نیست

رییس ســـازمان دامپزشکی اعلام کرد که سویه جدیدی از بیماری آنفلوآنزای فوق حاد پرندگان گزارش نشـــده و همه گزارش‌های این بیماری در هفته‌ها و ماه‌های گذشـــته مربوط به ســـویه‌های تکراری و بومی شده سال‌های گذشته است.
علیرضـــا رفیعی پـــور در گفت‌وگو با ایســـنا، اظهار کرد: براســـاس ارزیابی‌های سالانه و جلسات هفتگی و ماهانه‌ای که در ستاد آنفلوآنزای فوق حاد پرندگان ملی و استانی سویه جدیدی از این بیماری به کشور وارد نشـــده و اگر گزارشـــی هم بوده مربوط به همان سویه‌های سال گذشته است.
وی افـــزود: هم‌اکنون در آغاز فصل مهاجرت پرنـــدگان قرار داریم و امکان بروز و تشدید بیماری آنفلوآنزای فوق حاد پرندگان وجود دارد و همه متولیان از وزارت جهاد کشاورزی، سازمان دامپزشکی، نیروی انتظامی، سازمان محیط زیست و به ویژه مرغداران به عنوان خط مقدم بایـــد تمام تلاش خود را به کار بندیم تا با همکاری، ترویج و آموزش به سمتی حرکت کنیم تا بتوانیم امسال مبارزه خوبی با عوامل بیماری‌زا داشته باشیم.

دور زدن سود بانکی با تلفن!

بانک‌ها در هر صورت حتی اگر نرخ سود سپرده را در مقابل ارقام کلان هم بالا نبرند و خود را پایبند به قانون نشـــان دهند، می‌دانند که چگونه باید بخشـــنامه بانک مرکزی را دور بزنند؛ حتی با اســـتفاده از تلفن‌بانک!
۱۱ شهریورماه سال جاری بانک مرکزی با ابلاغ دستورالعملی به شبکه بانکی آن را زمان اجرای رســـمی و یکدســـت نرخ‌های مصوب سود ســـپرده شورای پول و اعتبار اعلام کرد و بانک‌ها مکلف شدند از این تاریخ به طور یکپارچه حساب‌های جدید سپرده را حداکثر ۱۵ درصد و به صورت علی‌الحساب باز کنند و تمامی حساب‌های روزشمار را به حداکثر ۱۰ درصد کاهش دهند.
در این شـــرایط بـــرای ســـپرده‌های قبلی که با نرخ‌هـــای بالاتری در حســـاب‌های بلندمدت گشایش یافته بود، این امکان وجود داشت که تا زمان سررسید همچنان بتوانند به روال قرارداد اولیه ادامه داده اما به محض پایان دوره باید نرخ سود بر اساس بخشنامه تغییر می‌کرد. نکته قابل توجه این بود که بانک‌ها به هیچ عنوان حق واریز وجوه به حساب سپرده‌های بلندمدت قبلی و حتی جدیدی که افتتاح می‌کنند را ندارند.
به گزارش ایســـنا، در مدتی که گذشت مراجعه به شعب بانک‌ها و از ســـوی دیگر آنچه که بانک مرکزی اعلام کرد نشـــان از این داشت که شبکه بانکی در حال اجرای بخشنامه سود بوده و شاید کمتر شعبه‌ای از بانکی را بتوان پیدا کرد کـــه در مقابل دریافت حتی بالا، بپذیرد که حســـاب سپرده با سود بیش از ۱۵ درصد باز کنند حتی در مقابل ارقام میلیاردی.
امـــا جالب اینجاســـت که با وجود اینکـــه بانک‌هـــا از واریز پول به حساب‌های قبلی نیز تا حدود زیادی خودداری می‌کنند راهکار تازه‌ای برای دور زدن ممنوعیت قانونی آن پیـــدا کرده‌اند. به طوری که برای اضافه کردن مبلغ به حساب قبلی که سود ۲۰ درصد به بالا دارند یکی از بانک‌ها به مشـــتریان خود در هنگام مراجعه اعلام کرده می‌توانند از طریق تلفن‌بانک این کار را انجام داده و پول خود را به این حســـاب جابه‌جا کنند؛ چرا که به توجه به بخشـــنامه بانک مرکزی بانک امکان واریز به حساب بلندمدت قبلی را نخواهد داشت، اما اگر از طرف تلفن بانک این کار انجام شود، هم پول واریز شده و هم اینکه بانک به طور مستقیم این کار را انجام نداده است!
این در حالی اســـت که اخیرا رئیس کل بانک مرکزی از رویه بانک‌ها در اجرای بخشـــنامه ســـود ابراز رضایت کرده و تنهـــا از نحوه اداره صندوق‌های سرمایه‌گذاری در بانک‌ها گله‌مند بود. سیف، تاکید داشت که با اصلاح نرخ ســـود در صندوق‌ها در مجموع شرایط مناسبت‌تری برای کاهش نرخ سود تسهیلات نیز فراهم خواهد شد. اما به هر حال بانک‌ها به مرور وارد ایجاد راهکارهایی برای جذب منابع شده‌اند.

مرحله اول سود تا چند روز دیگر واریز می‌شود

پرداخت سود سهام عدالت همه مشمولان به شرط

از ابتدای سال ۹۶ اعلام شده بود که تاپایان شـــهریورماه سود ســـهام عدالت به حساب مشمولان واریز می‌شـــود. در این حال برای یکسان‌سازی مقدار سهام اقشار مختلف اعلام شـــد که افرادی که سهامشان زیر یک میلیون تومان اســـت با واریز حدود ۵۰۰ هزار تومان مقدار ســـهام خود را به یـــک میلیون تومان برسانند تا سودی که دریافت می‌کنند با سود ســـهام افراد تحت پوشـــش بهزیستی و افراد دیگر برابری کند که برخی از اســـتان‌ها مانند ایلام بالاترین اســـتقبال را داشتند اما در تهران و همدان کمتر کسی از این طرح استقبال کرد.
از همین رو تاریخ آن طی چند مرحله تا پایان مهرماه سالجاری تمدید شـــد. در اوج اخبار موضوع سهام عدالت بود که برخی نمایندگان مجلـــس به این طرح اعتـــراض کردند و هم در رسانه‌های نوشـــتاری و هم در رسانه ملی اعلام کردند که مردم اگر حساب کنند متوجه می‌شوند که اگر این مبلغ را در بانک بگذارند سود بیشـــتری دریافت می‌کنند و اساساً این طرح را اشتباه اعلام کردند اما مسئولان سهام عدالت بر گفته خود پابرجا ماندند تا اینکه پس از اتمام مهلت تکمیل سهام توسط مردم باز هم این سود به حساب مشولان واریز نشد و اکنون می‌گویند: قرار بوده شرکت‌های سرمایه‌پذیر از سال ۹۵ باید سود تولید شده خود را از طریق واگذاری به سازمان خصوصی‌سازی در اختیار مشـــمولان قرار دهند. البته پایان تیرماه زمان صدور مصوبات شرکت‌های سرمایه‌پذیر بود و طبق قانون پس از آن ۸ ماه فرصت دارند تا این سود را به حساب سازمان خصوصی‌سازی واریز کنند، چند شـــرکت هم وجود دارند که ســـال‌های مالی آنها ۳۱ خرداد و ۳۱ شهریور است که آنها در سال ۹۷ پایان ۸ ماه قانونی‌شان فرا می‌رسد.
رییـــس کل ســـازمان خصوصـــی ســـازی اعـــلام کرده: این ســـازمان به موجب مصوبه شورای‌عالی اجرای سیاست‌های کلی اصل ٤٤ موظف است که این ســـود را از شرکت‌های سرمایه‌پذیر مطالبه و به حساب مشمولان واریز کند اما تا زمانی که این ســـودهای دریافتی به حد نصابی نرسیده باشد امکان این کار وجود ندارد.
پوری حســـینی ادامه داد: به نقل از ســـازمان خصوصی‌ســـازی؛ وی اعلام کرده که واریز سود ســـهام عدالت برای همه ٤٧ میلیون نفر مشـــمول به صورت یکجا امکان واریز ندارد و به طور تدریجی به حساب مشمولان واریز می‌شود.
وی توضیح داده که، پس از یازده ســـال که از آغاز طرح واگذاری ســـهام عدالت می گذرد امسال قرار شـــد برای نخستین‌بار سود سهام عدالت به صورت قانونی در اختیار مشمولان قـــرار بگیرد امـــا تا امروز حـــدود ۲۰ درصد یعنی حـــدود ٦٥٠ میلیارد تومـــان از ۳٤۰۰ میلیارد تومان سود مصوب به حساب سازمان خصوصی‌سازی واریز شده و ما اعلام کردیم که تا پایان شهریور واریز سود سهام عدالت در یک مرحله آغاز خواهد شد. البته در طی یک ماه گذشته به دلیل بعضی مشکلات فنی امکان واریز سود در مرحله اول کمی به تاخیر افتاده اســـت. اما می توان این قول را به مردم داد که در چند روز آینده واریز مرحله اول سود آغاز خواهد شد.
معاون وزیر اقتصاد تصریـــح کرد: ضمنا این نباید تلقی شود که قرار بوده تا پایان شهریور ســـود به صورت کامل واریز شـــود چرا که شرکت های سرمایه پذیر تا انتهای اسفند برای واریز ســـود مصوب خود فرصت دارند. البته این فرصت تا پایان شـــهریور، توسط شورای عالی سیاستهای اجرایی اصل ٤٤، یکماه تمدید و تا پایان مهرماه مشمولان فرصت داشتند در صورت تمایل ارزش ســـهام خود را تا سقف یک میلیون تومان افزایش دهند که این فرصت نیز به اتمام رسیده است.
پوری حسینی درباره نحوه توزیع سهام عدالت تاکید کرد: واریز ســـود برای همه ٤٧ میلیون نفر بـــه صورت یکجا امکان واریز ندارد و در صورت آغاز واریز سود سهام عدالت به مرور به حساب مشمولان انتقال خواهد یافت.
رییس کل ســـازمان خصوصی سازی درباره بازگشـــت سهام مشـــمولانی که مابه‌التفاوت ســـهام عدالت خود را پرداخت نکرده‌اند هم گفت: در ســـال ۸۵ تعدادی از شـــرکت‌ها به عنوان شرکت‌های سرمایه‌پذیر انتخاب شدند و بخشی از سهام هر کدام از این شرکت‌ها از یک تا نود درصد به سهام عدالت اختصاص پیدا کرد. دولت هم برای هر مشـــمول در آن زمان یک میلیون تومان سهم در نظر گرفت و قرار بر این شـــد که از محل سود همین سهام قیمت یک میلیون تومانی آن به دولت پرداخت شود.
پوری حســـینی اضافه کرد: هیچ وقت سهام عدالت رایگان در اختیار مردم قرار نگرفته بلکه قرار بر این شـــد که هر مقدار از یک میلیون تومان قیمت ســـهام از محل سودش وصول شود الباقی قیمت ســـهم از مشمول دریافت شود تا مشمول به صورت کامل صاحب سهام عدالت خود شـــود. اما در صورت نپرداختن الباقی قیمت سهم از طرف مشمول تنها بخشی از ســـهم که از طریق سود ســـهام قیمتش به دولت پرداخت شده سهم مشمول می‌شود و باقی سهم به دولت بازگردانده می‌شود.
وی در مورد بازگرداندن باقی ســـهامی که از جانب مشمولان مابه‌التفاوتش پرداخت نشده تاکید کرد: سهام عدالت به هیچ وجه به کسی واگذار نشده بود که ازجانب دولت پس گرفته شـــود، بلکه بخشی از ســـهام که هزینه اش پرداخت شده به مشمول تعلق دارد و بخشی که پرداخت نشده هنوز در اختیار دولت است.
این مقام مسئول درباره قیمت فعلی هر سهم در بازار هم گفت: یک میلیون تومان سهامی که در سال ۸۵ به هر مشمول اختصاص داده شده در حال حاضر حدود دو میلیون تومان ارزش دارد، امـــا ما هنوز تفاوت آن را با همان قیمت یک میلیون تومان ســـال ۸۵ برای مشـــمولان محاســـبه می کنیم. مشمولان سهام عدالت تا زمانی که ســـهام عدالت آزاد و قابل خرید و فروش شود هم ســـالیانه سود آن را دریافت می کنند و هم در زمان آزادســـازی به قیمتی که قطعا بالاتر از ۲ میلیون تومان امروز است امکان فروش آن را دارند.

خودرو

گام‌های لرزان خودروسازان برای ارتقای استاندارد آلایندگی خودروها

خودروسازان وزارت نفت را متهم می‌کنند!

برنامه ارتقای اســـتاندارد آلایندگی خودروهای داخلی با تاخیر در حال اجراست اما خودروســـازان و وزارت نفت هیچ کدام مسئولیت عقب بودن از اســـتانداردهای جهانی را قبول نکرده و تنها یکدیگر را متهم می‌کنند.
دبیر انجمن خودروسازان ایران می‌گوید: طبق مصوبه دولت دهم شش ماه قبل از موعد ارتقای اســـتاندارد آلایندگـــی خودروهای داخلی به یورو ٤، وزارت نفت باید سوخت بنزین و گازوئیل یورو ٤ را به طور سراسری توزیع می‌کرد که این اتفاق نیفتاد به همین دلیل خودروسازان نیز در ارتقای استاندارد تاخیر داشتند.
احمد نعمت‌بخش با بیان اینکه حتی در حال حاضر نیز هنوز بنزین و گازوئیل یورو ٤ به طور کامل و سراســـری در کشور توزیع نمی‌شود، اظهار می‌کند: به عنوان مثال در گازوئیل یورو ٤ میزان ســـولفور باید کمتر از ۵۰ PPM باشد اما در حال حاضر در مواردی میزان سولفور گازوئیل به ۵۰ هزار PPM نیز می‌رســـد کـــه باعث تخریب موتور خودرو و فیلتر آن می‌شود.
وی در پاســـخ بـــه اینکه آیا خودروســـازان با وجود عقـــب بودن از اســـتانداردهای جهانی در موعد تعیین شـــده از ابتدای ســـال ۱۳۹۸ اســـتاندارد آلایندگی محصولات خود را به یورو ۵ ارتقا خواهند داد، به ایســـنا می‌گوید: خودروسازان اقدامات لازم برای ارتقای استاندارد آلایندگی به یورو ۵ را آغاز کرده‌اند و برخی نمونه‌های خودرو نیز با این استاندارد تولید شده است اما مشکل این است که اگر وزارت نفت در موعد مقرر استاندارد آلایندگی بنزین و گازوئیل را به یورو ۵ ارتقا ندهد ارتقای استاندارد خودروها تاثیری نداشته و حتی باعث تخریب خودرو و آلایندگی بیشتر هوا خواهد شد.
در این شـــرایط واقعیت این است که شهرهای کشور از آلودگی هوا رنج می‌برند و خودروسازان نیز از استانداردهای جهانی در این حوزه عقب هستند. بنابراین برای شهروندان خسته از آلودگی هوا مهم نیست که مقصر عقب افتادن از استانداردهای جهانی خودروسازان یا وزارت نفت اســـت بلکه مهم این است که حداقل در موعد تعیین شده برای سال ۱۳۹۸، استاندارد تمام خودروهای داخلی به یوور ۵ و استاندارد روز اروپا ارتقا یابد.
در این زمینه یک کارشناس صنعت خودرو نیز می‌گوید: خودروهای قدیمی و بی‌کیفیت در حال تولید مهمترین عامل آلودگی هوای شهرها هستند.
ابوالفضـــل خلخالی ادامـــه می‌دهد: در حال حاضـــر در صنعت خودروی اروپا اســـتاندارد آلایندگی یـــورو ۵ و یورو ٦ اجرایی شـــده اما در داخـــل خودروها همچنـــان با اســـتاندارد آلایندگی یورو ٤ تولید می‌شـــوند؛ بنابراین استاندارد آلایندگی خودروهای تولیدی در ایران به‌روز نبوده و عقب‌تر از اســـتانداردهای جهانی اســـت و به همین دلیل خودروهای در حال تولید شرایط مناسبی از نظر میزان آلایندگی ندارند.
عضو هیات علمی دانشگاه علم و صنعت ی با بیان اینکه میزان آلایندگی خودروهای یورو ۵ و ٦ در حد قابل توجهی کمتر از اســـتاندارد یورو ٤ است، تصریح می‌کند: بنابراین دولت باید خودروسازان را ملزم کند هر چه زودتر اســـتاندارد آلایندگی محصولات خود را به یورو ۵ و ٦ ارتقا دهند.

درآمد نفتی ایران تا ۲۰ سال آینده چقدر می‌شود؟

محتمل‌تریـــن ســـناریو درباره آینـــده اقتصاد، ظرفیـــت تولید نفـــت ایران با شـــیب ملایمی در دهه‌های آتی افزایش خواهد یافت و تا قبل از سال ۲۰۲۰ و ۲۰۳۰ بـــه ترتیب بـــه چهار و ٤/٤ میلیون بشکه در روز خواهد رسید.
درضمـــن چنانچـــه پروژه‌های افزایـــش ضریب بازیافت به طور کامل به اجرا برسند به طور بالقوه شـــاهد تداوم این روند تا سال ۲۰٤۰ خواهیم بود.
با اســـتفاده از برآوردهای سازمان اطلاعات انرژی آمریـــکا (EIA) از قیمت نفت خام به عنوان ارقام مبنا، انتظار می‌رود ناخالص درآمد ســـالانه‌ی ایران از فروش نفت خام تا اواســـط دهه بعدی به سطح ســـال‌های ۲۰۱۱/۱۲ خود یعنـــی در حدود ۱۵۰ میلیـــارد دلار (با فرض ثبات دلار ســـال ۲۰۱٦)، برسد.
به گزارش ایسنا، چشم انداز اقتصاد ایران در سال ۲۰٤۰ عنوان گزارشـــی است که دانشگاه استفورد تهیه کرده و هلدینگ بانک، بیمه و ســـهام صندوق بازنشستگی آن را منتشر کرده است، در بخشی از این گزارش آمده: ایران یکی از متنوع‌ترین اقتصادها را در میان کشورهای صادرکننده نفت در خاورمیانه دارد.با این وجود درآمد نفتی این کشـــور هنوز به طـــور تقریبی ۳۰ درصد از درآمـــد دولت و بیش از ۲۰ درصد از ارزش افـــزوده ناخالص واقعی را تشکیل می‌دهد. صنعت نفت و گاز ایران به شدت نیازمنـــد جذب فناوری نوین و ســـرمایه خارجی اســـت. برای نیل به این هدف، دولت ایران در نظر دارد تـــا از طریق ارائه حـــدود ۵۰ پروژه‌ی نفتی و گازی به سرمایه‌گذاران خارجی و شرکت‌های نفتی بین‌المللی، برای صنایع بالادستی خود در برنامه ۵ ساله ششم توسعه اقتصادی رقم ۲۰۰–۱۵۰ میلیارد دلار ســـرمایه جذب کند. از این رو سرمایه‌گذاری در این بخش تا به امروز با بستن قراردادهای «بیع متقابل» که توسط ایران در سال ۱۹۸۹ معرفی شد انجام می‌شده است.

بنابـــر چنین قراردادهایی پس از ســـاخت میادین، مالکیت پـــروژه به شـــرکت ملی نفـــت ایران بر می‌گردد. به جای قراردادهای بیع متقابل، شـــرکت ملی نفت ایران تلاش می‌کند تا قرارداد نفتی ایران را به گونه ای معرفی کند تا برای ســـرمایه‌گذاران، جذاب‌تر به نظر برســـد. یکـــی از موانع اصلی در جذب سرمایه گذاری خارجی از سوی بخش نفت ایران قانون اساســـی جمهوری اسلامی ایران است که در آن مالکیت خارجی بر منابع طبیعی را ممنوع کرده است.
البته اعلام شده است که مدل‌های جدید IPC به طور بالقوه می‌توانند این مشکل را حل کنند. علاوه بر چالش‌هایی که در بالا ذکر شد، توسعه‌ی نوین در بازار انرژی جهان نیز احتمالاً تاثیر بادوام و عمیقی بر بخش نفتی ایران و اقتصاد این کشور می‌گذارد. رشـــد نگرانی‌ها درباره تغییرات جـــوی به اتخاذ سیاست‌هایی منجر شده که به طرز قابل توجهی به کاهش انتشار کربن در جریان رشد اقتصاد جهانی خواهد انجامید و از این رو از جذابیت سوخت‌های فسیلی در بلندمدت خواهد کاست.
تعهدات اخیر اعمال شده از سوی کشورها با هدف اینکه متوســـط افزایش درجه حـــرارت زمین از ۲ درجه سانتیگراد فراتر نرود و کل انباشت کربن در جهان در ســـطحی کمتر از یـــک تریلیون تن باقی بماند، به نوبه خود این انتظار را افزایش میدهد که نرخ رشد سالانه تقاضا برای نفت در جهان تا سال ۲۰۳۰، تنها حدود ٦ درصد باشد.
در بخش عرضه، شیل نه تنها باعث افزایش سطح عرضه در جهان شد بلکه دینامیک‌های بازار نفت در جهان را به طور کامل متحول ســـاخته اســـت. تقریبا می‌توان گفت هزینه تولید بخش عمده‌ای از نفت شل آمریکا در میانه منحنی هزینه عرضه نفت در جهان قرار گرفته است.
صادرات و تولید نفت ایران و مصرف فرآورده‌های پالایشگاهی را از سال ۱۹۸۰ نشان می‌دهد. ظرفیت پایدار فعلی ایران در استخراج نفت خام ۳/۷ میلیون بشـــکه در روز برآورد می‌شود. در دو دهه گذشته، ظرفیت تولید ایران در محدوده ۳/٦ تا ٤/۱ میلیون بشکه در روز در نوسان بوده است. صادرات نفت ایران در مدت کوتاهی پس از ســـاخت نخســـتین میادین نفتی آغاز شـــد و تا اواســـط دهه ۱۹۷۰ به اوج خود یعنی ۵/۵ میلیون بشـــکه در روز رسید، که البته پس از انقلاب ســـال ۱۹۷۹ تا کمتر از یک میلیون بشـــکه در روز تنزل یافت. اگرچه پس از آن افـــت، صادرات نفت بهبود یافت و در ســـطح حدود ۲/۲ میلیون بشـــکه در روز به ثبات رسید، اما مجدداً اجرای تحریم‌های بینالمللی در سالهای ۲۰۱۱–۲۰۱۲ منجر به کاهش صادرات نفت ایران به کمتر از یک میلیون بشکه در روز شد.
از آنجا که میانگین هزینه تولید هر بشکه نفت ایران کمتر از ۱۰ دلار اســـت، نفت خام ایران نزدیک به قسمت پایینی منحنی هزینه‌ی تولید نفت در جهان قرار گرفته است. البته همانطور که بحث شد، ایران در دوره‌ی زمانی میان مدت تا بلندمدت تنها خواهد توانســـت افت مذکور در تولید میادین بالغ خود را با بهره‌برداری از منابعی که به آسانی قابل بازیافت نیســـتند با اســـتفاده از روش‌هایی نظیر EOR یا همان Recovery Oil Enhanced جبران کند، که درنتیجه به افزایش هزینه نسبی تولید و در نهایت کاهش سود خواهد انجامید.
عـــلاوه بر افزایش قابل توجیـــه در هزینه بازیافت نفـــت، تامین تقاضای در حال رشـــد داخلی برای نفت و فرآورده‌های آن نیز سربار دیگری بر صنعت نفت ایران تحمیل می‌کند. همانند دیگر کشورهای صادرکننده نفت در خاورمیانه، اقتصاد ایران نیز به شـــدت به مصرف نفت و فرآورده‌های آن وابسته است.
در بخش نتیجه گیری این گزارش نیز آمده است: علاوه بر پیشرفت اخیر در متغیرهای اساسی بازار انرژی در جهان که تاثیر معکوسی بر اقتصادهای وابســـته به نفت گذاشته اســـت، ایران (با وجود داشتن ذخایر وســـیع) با موانع قابل توجهی برای افزایش تولید نفت خام خود در میان و بلندمدت روبه‌رو بوده اســـت. با تولید بیـــش از ۷۲ میلیارد بشـــکه نفت تاکنون، صنعت نفت ایران به سمت دوره جدیدی در حرکت اســـت که در آن جبران کاهش طبیعی در میادیـــن بالغ آن صرفا از طریق استخراج نفت از منابعی که به آسانی قابل بازیافت نیستد (مانند نفت سنگین، EOR و آب ژرف) امکان پذیر اســـت. سرعت روند این دگرگونی از اواسط دهه‌ی بعد بسیار بیشتر خواهد شد. برآورد شـــده اســـت که میانگین نرخ کاهش ســـالانه‌ی میادین نفتی ایران (با درنظـــر گرفتن تاثیر تعمیر و نگهداری)، شـــش درصد، میانگین بازدهی چاه جدید در ســـال ۲۰۱٦ برابر با ۱.۷ هزار بشکه در روز با نرخ کاهش ســـال به ســـال ۳.۲ درصد و میانگین بازده تزریق گاز ٤ هزار بشکه به ازای هر میلیون متر مکعب باشد.
با توجه به چشم‌انداز تولید هر کدام از میادین نفتی در آینده، انتظـــار می رود که ایران به زودی بتواند ظرفیت تولیـــد نفت خام خود را افزایش داده و به ٤ میلیون بشکه در روز برسد. پیش‌بینی می‌شود تا قبل از ســـال ۲۰۳۰، ظرفیت تولیـــد تا ٤/٤ میلیون بشـــکه در روز رشد کند و تا سال ۲۰٤۰ در همان ســـطح باقی بماند، مشـــروط بر آنکـــه پروژه‌های افزایش ضریب بازیافت و استخراج نفت در آینده با موفقیت به اجرا در آیند. با استفاده از برآوردهای ســـازمان اطلاعات انرژی آمریـــکا از قیمت نفت خام، انتظار می‌رود تا درآمد ناخالص سالانه ایران از فـــروش نفت خام، در اواســـط دهه‌ی بعدی، به سطح سال‌های ۱۲ –۲۰۱۱ یعنی ۱۵۰ میلیارد دلار (با فرض ثبات دلار سال ۲۰۱٦) برسد.

پیام تاریخ، تمدن و فرهنگ مادستان
The Message Of Madestan's History & Civilization & Culture
روزنامه همدان پیام
۷
دوشنبه ● ۲۲ آبان‌ماه ۱۳۹۶ ● شماره ۳۰۶۰
ورزشی
varzesh@hamedanpayam.com

۶ جودوکار همدانی به تیم ملی دعوت شدند

سرپرست هیات جودو استان همدان از دعوت ٦ جودوکار همدانی به اردوی تیم ملی بانوان خبر داد.
نصرت الفتیان با بیان اینکه سرمربی ازبکستانی تیم ملی جودو بانوان ایران از ٦ جودوکار استان همدان برای حضور در اردوی آماده سازی دعوت کرده است، گفت: اردوی تیم ملی نوجوانان و جوانان دختران جودو از سه‌شنبه ۲۳ آبان‌ماه به مدت ٦ روز در مجموعه ورزشی آزادی برگزار می‌شود.
وی تصریح کرد: مریم بربط، صبا کرمعلی، شیوا جهانگیری، زهرا خرمی و مائده وفایی در ترکیب تیم ملی جوانان در این اردوی آماده سازی حضور خواهند داشت.
سرپرست هیات جودو استان همدان خاطرنشان کرد: همچنین آرمینا بازافکن تنها جودوکار دعوت شده از همدان در اردوی تیم ملی نوجوانان است.
الفتیان بیان کرد: اردوی آماده سازی تیم ملی نوجوانان و جوانان دختران جودو با حضور نلیا سرمربی سابق تیم ملی ازبکستان با حضور ۳۲ جودوکار از سه‌شنبه ۲۳ آبان ماه به مدت ٦ روز در مجموعه ورزشی آزادی برگزار خواهد شد.
وی یادآور شد: دعوت شدگان به این اردو باید ساعت ۹ صبح روز سه‌شنبه ۲۳ آبان ماه در مجموعه ورزشی شهید شیرودی تهران، سالن شهید افراسیابی حاضر شوند.
الفتیان با بیان اینکه به طور رسمی و سازمان یافته شده و دارای بیمه ورزشی ۹۵۰ نفر جودوکار در استان همدان فعالیت می‌کنند که تعداد ۳۲۰ نفر از این تعداد در بخش بانوان هستند، تاکید کرد: توجه به هیات‌های شهرستانی از نکات اصلی هیات است؛ چراکه با رشد شهرستان‌ها به طور قطع شاهد رشد کلی ورزش جودو در استان خواهیم بود.

یاد باد آن روزگاران یاد باد

ورزش همدان غریب با لیگ‌های برتر

ورزش استان همدان در چند سال اخیر از تیمداری در لیگ‌های برتر رشته‌های مختلف ورزشی عاجز بوده است.
هاکی، والیبال، بسکتبال، کشتی و حالا هم فوتبال. این لیست را می‌شود با ورزش‌های دیگری هم پر کرد که زمانی در همدان تیم داشتند و در سطح نخست ورزش کشور می‌درخشیدند ولی حالا نام و نشانی از آنها باقی نمانده است. اگر هم هست تیمی به نام پاس، با مدیریت غلط به جایی رسیده که صحبت از وضعیت آن عرق شرم بر چهره ورزش استان می‌نشاند.
مشکل کجاست که استانی همچون همدان که سال‌ها در کشور تیمداری می‌کرد دیگر توان و انگیزه‌ای برای این کار ندارد؟ ورزش در همدان اگرچه طرفداران بسیار در مردم و مسئولان دارد ولی زمان عمل و اقدام، بی‌پناه و رها شده است.
به گزارش فارس در دنیای امروز ورزش آنقدری اهمیت دارد که لازم نباشد از آن حرف زد تا صاحبان قدرت و ثروت را مجاب به حضور در آن کرد. باشگاه‌های بزرگ ورزشی در ایران و جهان، شهر و سازمان و شرکت خود را به عنوان برندهایی تبلیغ می‌کنند و به سود می‌رسانند. پس مسئول و سرمایه‌دار و ورزش دوست همدان را نیازی به این نیست که حرف‌های کلی بشنود و به حمایت از ورزش توصیه شود. با این حال در این استان دیگر تیم و مجموعه موفق ورزشی و مدیرانی که برای ورزش برنامه داشته باشند وجود ندارد.
بنابراین این موضوع که هر اتفاق خوب قبل از رخ دادن نیاز به فرهنگ‌سازی دارد، حداقل در ورزش بحران‌زده این شهر کاربرد ندارد.
هدف سازمان‌های دولتی، شرکت‌های خصوصی یا افراد برای حضور در ورزش و تیمداری چیست؟ زمانی حضور و کمک به ورزش وظیفه دولت و بخش خصوصی تلقی می‌شد. یعنی حضور در ورزش به صورت ذاتی ارزش بود و گسترش آن به هر شکل اتفاقی خوب بود که برای بانی آن سود معنوی و اخلاقی داشت. اما وقتی قرار شد ورزش حرفه‌ای و دولت کوچک شود نخستین موضوعی که از برنامه مدیران دولتی خط خورد ورزش بود. توپ در زمین بخش خصوصی افتاد و همه ـ از دولتی ها و رسانه و مردم ـ از ثروتمندان انتظار پیدا کردند که تیمداری کنند.
در چند سال اخیر و در سطح اول ورزش کشور شرکت‌های بزرگ صنایع معدنی نظیر فولاد و مس و آهن سهم بالایی در باشگاه‌داری ورزش حرفه‌ای داشته و عملکرد موفقی از خود نشان داده‌اند.
این بنگاه‌های بزرگ اقتصادی که تا چندی پیش دولتی بودند، تیم‌های بزرگی را روانه میدان کرده‌اند و با توجه به پشتوانه خوبی که داشته‌اند توانسته‌اند رتبه‌های مناسبی در لیگ‌های گوناگون به دست آورند. پرسش اما این است که این تیمداری چه منافعی برای آنها دارد؟ وقتی پاسخ این سؤال را بفهمیم راحت‌تر می‌توان وضع موجود را تحلیل کرد.
در کشورهای دیگر تیمداری و باشگاهداری اصولاً برای کسب درآمد است. بخش خصوصی زمانی وارد ورزش می‌شود که مطمئن باشد از این راه به سود می‌رسد. پس ساده‌ترین پاسخ همین است: بخش خصوصی در همدان تیمداری نمی‌کند چون در آن منفعتی نمی‌بیند. لطفاً این ایده را هم که ورزش باعث سلامت جامعه می‌شود و فی‌نفسه ارزشمند است را مدتی فراموش کنیم.
اگرچه این ایده حقیقتاً صحیح است اما در دنیای امروز نمی‌توان سازمان اقتصادی را با این نظریه به سمت کاری کشاند. از طرف دیگر همه از وضع اقتصادی استان خبر داریم. بخش دولتی همچون همیشه از نبود سرمایه و پول می‌گوید و اصل ٤٤ را به رخ رسانه‌ها کشیده و یک گام از دعوای ورزش همدان خود را عقب می‌کشد، اگرچه همیشه بر کمک و نظارت تأکید می‌کند.
بحث اصلی اما بر سر بخش خصوصی استان است. آیا همدان بخش خصوصی دارد؟ جواب دادن به این سؤال قطعاً یک "بله" ولی با تردید است. ساده‌ترین تعریف این است: در علم اقتصاد، بخش خصوصی بخشی از اقتصاد است که هم برای بهره‌های شخصی راه‌اندازی شده است و هم تحت کنترل دولت نیست.
برعکس، شرکت‌هایی که بخشی از دولت هستند قسمتی از بخش عمومی به شمار می‌آیند. با این تعریف، چند درصد از صاحبان سرمایه در استان می‌توانند در این بخش طبقه‌بندی شوند؟ از طرف دیگر چرا همان قسمتی که توان مالی مناسب دارد و وابسته به دولت هم نیست چرا همچنان علاقه‌ای به تیمداری ندارد؟ اینجاست که باید به عقب برگردیم و عملکردها را نگاه کنیم.
تا پیش از ورود پاس به استان، هاکی، والیبال و کشتی خوبی داشتیم و همدان می‌توانست در این رشته‌ها حرفی برای گفتن داشته باشد. ولی با ورود پاس، سرمایه و نگاه و دعا و افکار عمومی به سمت آن چرخید و عزیزدردانه ورزش استان، فضای ورزش همدان را قبضه کرد. همان زمان هرکس از این انتقال ناراضی می‌بود به خیانت به شهر متهم می‌شد و ناگزیر سکوت اختیار می‌کرد. چند سال بعد وقتی عزیزدردانه از هم فرو پاشید و مدیران دولتی یکی‌یکی مشکل را بر گردن قبلی انداختند، این رشته‌های دیگر بودند که نفسی برای کشیدن نداشتند و هیچکس ـ چه بخش دولتی و چه خصوصی ـ غمخوار آنان نبود.
در چنین وضعیتی همه صاحبان سرمایه از ورزش دل خوشی ندارند و از آن وحشت می‌کنند. می‌دانید چرا؟ چون فکر می‌کنند ورزش همدان محل شکست است.
وقتی پاس، آخرین قهرمان ایرانیِ فوتبال آسیا در این شهر به این روز می‌افتد، چرا باید پول و اعتبار در این شهر صرف کرد؟

خبر

دعوت دوچرخه‌سواران همدانی به اردوی تیم ملی سرعت

مدیر روابط عمومی اداره کل ورزش و جوانان استان همدان گفت: اردوی تیم ملی سرعت جوانان و نوجوانان کشورمان با حضور دوچرخه‌سواران همدانی برگزار خواهد شد.
حمدا... چاروسایی افزود: طبق اعلام مدیر تیم‌های ملی، اردوی تیم ملی سرعت با توجه به درخواست محمد ابوحیدری سرمربی تیم ملی سرعت دوچرخه‌سواری در رده‌های سنی جوانان و نوجوانان از ۲۳ تا ۳۰ آذرماه در پیست دوچرخه سواری مجموعه ورزشی آزادی برگزار می‌شود.
وی با بیان اینکه ابوحیدری ۱۲ دوچرخه سوار را به این اردو دعوت کرده است، خاطرنشان کرد: سینا کریمیان و رضا سلگی دوچرخه سواران همدانی در این اردو حاضر خواهند شد.
مدیر روابط عمومی اداره کل ورزش و جوانان استان همدان گفت: علیرضا احمدی، نیما کامکار، سینا غلامی، ابوالفضل امین‌الرعایا، علی بذرافشان، علی شکاری، سینا کریمیان، رضا سلگی، ایمان رشنو، عباس زارع، مجتبی شاهکوه محلی و مهدی رضوانی ۱۲ دوچرخه‌سوار دعوت شده به این مرحله از اردو هستند.
چاروسایی در ادامه با اشاره به دومین مرحله از اردوی آماده سازی تیم ملی آلتیمیت فریزبی کشور با حضور پرشمار بازیکنان همدانی به میزبانی اصفهان، اظهار کرد: دومین مرحله از اردوی آماده سازی تیم ملی آلتیمیت فریزبی کشور با حضور ۵۰ منتخب مرحله نخست از استان های مختلف از ٢٤ آبان‌ماه جاری به میزبانی شهرباغ بهادران اصفهان آغاز می‌شود.
وی عنوان کرد: سهیل باقری، علی روحی، آرش سوری، شاهین باقری، یزدان علی‌پناه، فرشید عباسی، امیرحسین مدینه‌خرمی، میلاد مستقیمی، علی اصغر گوهری و پدرام کرمی ورزشکاران همدانی دعوت شده به این اردوی آماده سازی هستند.
مدیر روابط عمومی اداره کل ورزش و جوانان استان همدان اضافه کرد: همچنین علی درخشان‌پناه مربی مستعد همدانی در ترکیب کادر فنی تیم ملی در این اردو حضور خواهد داشت.
وی گفت: این اردوی آماده سازی براساس قوانین آلتیمیت فریزبی فدراسیون جهانی پرواز دیسک ۲۰۱۷ برگزار می‌شود.

۱۰ هیات ورزشی تا پایان سال روسای جدید خود را می‌شناسند

معاون توسعه ورزش قهرمانی اداره کل ورزش و جوانان استان همدان گفت: مجمع انتخاباتی ۱۰ هیات ورزشی همدان تا پایان سال جاری برگزار می‌شود.
علی ضمیری‌کامل افزود: ۱۱ مجمع انتخاباتی و سالیانه باهدف ساماندهی هیات‌های ورزشی و با حضور روسای فدراسیون‌های ورزشی از ابتدای سال تاکنون در همدان برگزار شده است.
وی تصریح کرد: از ابتدای سال تاکنون مجامع انتخاباتی هیات‌های همگانی، هندبال، کاراته، تیروکمان، دوومیدانی و گلف برگزار شده است.
ضمیری‌کامل عنوان کرد: مجامع انتخاباتی هیات‌های ورزشی جودو، اسکواش، ورزش‌های نابینایان و کم بینایان، بسکتبال، بدمینتون، ورزش‌های ناشنوایان، دوچرخه سواری، سوارکاری، شطرنج و بازی های بومی و محلی نیز تا پایان سال برگزار می‌شود.
معاون توسعه ورزش قهرمانی اداره کل ورزش و جوانان استان‌همدان با اشاره به برگزاری مجامع سالیانه هیات‌های ورزشی گفت: توجه ویژه‌ای به برگزاری مجامع سالیانه هیات‌های ورزشی داریم و از هیات‌ها درخواست شده نسبت به برگزاری این مجامع اهتمام جدی داشته باشند.
ضمیری‌کامل عنوان کرد: برگزاری مجمع از مفاد اساسنامه هیات‌های ورزشی است و هر سال حداقل یک‌بار برگزار می شود. در گذشته شاهد کوتاهی برخی رشته‌ها در برگزاری آن بودیم که خوشبختانه امسال پنج هیات ورزشی جانبازان و معلولین، بوکس، پینگ پنگ، اسکیت و پزشکی و ورزشی نسبت به برگزاری مجامع سالیانه خود اقدام کردند.
وی ابراز امیدواری کرد: هیات‌های ورزشی نسبت به برگزاری مجامع سالیانه توجه بیشتری داشته باشند.

آگوئرو مارادونا را پشت سر گذاشت

مهاجم گلزن آرژانتین از گلزنی و کسب پیروزی برابر روسیه سخن گفت و ابراز امیدواری کرد که تیمش این روند را حفظ کند.
به گزارش ایسنا، تیم ملی فوتبال آرژانتین موفق شد در دیداری دوستانه با یک گل، روسیه، میزبان جام جهانی را شکست دهد. تک گل این مسابقه را سرخیو آگوئرو به ثمر رساند. این گل باعث شد آگوئرو تعداد گل‌های زده خود را در تیم ملی فوتبال آرژانتین به عدد ۳۵ برساند تا دیگو مارادونا را پشت سر بگذارد. در حال حاضر تنها لیونل مسی و گابریل باتیستوتا بیشتر از آگوئرو در تیم ملی فوتبال آرژانتین گلزنی کرده‌اند.
سرخیو آگوئرو که از پیروزی و دستاوردی که در مسابقه در روسیه به دست آورده بود، خوشحال بود، گفت: تیم ملی آرژانتین باید به همین شکل تا جام جهانی ۲۰۱۸ روسیه ادامه دهد. بازیکنان جدید زیادی در تیم ملی حضور دارند و آشنایی با این بازیکنان زمان‌بر است. باید به هماهنگی برسیم تا در بازی‌های آینده شرایط بهتری داشته باشیم. من از گلی که به ثمر رساندم خوشحال هستم ولی بیشتر از آن به خاطر پیروزی که کسب کردیم، خوشحالم.
تیم ملی فوتبال آرژانتین باید در دیدار دوستانه بعدی خود سه‌شنبه در حالی به مصاف نیجریه برود که در این بازی لیونل مسی را در اختیار نخواهد داشت. این بازی قرار است که در دیگر شهر میزبان جام جهانی یعنی کراسنودار برگزار شود.

پیشخوان

۱

ورود کمیته اخلاق به آتش زدن پیراهن نفت توسط فریادشیران

عضو کمیته اخلاق فدراسیون فوتبال از تشکیل پرونده آتش‌زده پیراهن تیم نفت توسط ناصر فریادشیران خبر داد.
عبدا... سمامی، عضو کمیته اخلاق فدراسیون فوتبال در گفت‌وگو با ایسنا، درباره انتشار فیلمی از ناصر فریادشیران که پیراهن تیم نفت طلاییه را به آتش می‌کشد و در پاسخ به این سوال که واکنش کمیته اخلاق به این رفتار چیست، گفت: همان طور که در جریان هستید این تصویر در فضای مجازی و رسانه‌های عمومی منتشر شده است. رفتار انجام شده نه تنها جزو مصادیق بی‌حرمتی و بی‌احترامی به اصحاب باشگاه نفت محسوب می‌شود، بلکه از مصادیق بی‌اخلاقی و بی‌احترامی به علاقه‌مندان و دل‌بستگان به باشگاه هم به حساب می‌آید.
وی ادامه داد: علاوه بر این شما تصور کنید، اگر هر کس با هر باشگاهی به مشکل خورد بخواهد چنین اقدامی انجام دهد مطمئنا وانفسایی خواهد شد. ضمن این که افرادی که به صورت تخصصی در ورزش فعالیت دارند، می‌دانند که چنین اختلافاتی طبیعی است و باید برای حل مشکل از راه‌های قانونی اقدام کرد. نمی‌توان به افراد اجازه داد با اقداماتی نظیر آتش زدن پیراهن آن باشگاه، به حیثیت فوتبال و آن باشگاه لطمه وارد کنند.

۲

برکناری دبیر فدراسیون کبدی پس از کاندیداتوری

دبیر پیشین فدراسیون کبدی می‌گوید که پس از کاندیدا شدن در مجمع انتخاباتی این فدراسیون، به کل از فدراسیون کنار گذاشته شده، در حالی که از کارمندان اولیه این فدراسیون بوده است.
عباس اورسجی در گفت‌وگو با مهر در مورد کنار گذاشته شدنش از فدراسیون کبدی اظهار کرد: زمانی که به عنوان کاندیدا ثبت نام کردم طبق آیین‌نامه باید از دبیری استعفا می‌کردم چون دبیر فدراسیون، دبیر مجمع انتخاباتی خواهد بود. اما پس از مطرح کردن این موضوع رییس فدراسیون به من گفت که دیگر نمی‌خواهد در فدراسیون حضور داشته باشم.
وی ادامه داد: من از دبیری استعفا کردم درحالی که من از نخستین کارمندان این فدراسیون هستم. از روز اول در این فدراسیون بودم، ابتدا به عنوان مسئول امور اداری فعالیت می‌کردم و ۷ سال است که دبیر فدراسیون هستم. اما اکنون مقصودلو به من گفت که نمی‌شود در فدراسیون بمانم. من پرسیدم نمی‌شود یا نمی‌خواهی؟ بهانه‌ها آورد که نمی‌شود. من هم تا زمان انتخابات صبر می‌کنم.

خبر

اوضاع قمردرعقرب قهرمان آسیا

وضعیت تیم فوتبال پاس همدان تعریفی نیست و اخیرا پیشنهاد لیگ برتری سرمربی این تیم هم، لرزه بر اندام مدیران باشگاه انداخته است.
تیم فوتبال پاس همدان که در چند هفته اخیر با هدایت مجید باقرنیا روزهای خوبی را در لیگ دسته دوم فوتبال تجربه کرده و خود را در صف مدعیان صعود قرار داده است، با پیشنهاد لیگ برتری سرمربی موفق تیمش مواجه شده و از سویی طلبکاران نیز یکی پس از دیگری درب باشگاه را از جا کنده‌اند.
باقرنیا که از دو بازی قبلی با پاس ٦ امتیاز برای قهرمان آسیا کسب کرده و بارقه‌های امید را میان هواداران این تیم زنده نگه داشته است، این روزها با یک پیشنهاد لیگ برتری و یک پیشنهاد خوب دسته اولی مواجه شده است.
چیزی که پیداست اینکه پاس از نظر مالی وضعیت خوبی ندارد و چه بسا در صورت تداوم این روند، باقرنیا چمدان خود را بسته و رویاهای این فصلش را در سطوح بالاتر جست‌وجو کند.
مربی‌ای که فقط در همین چند هفته حضور در همدان، دل هوادار و خبرنگار و مدیر را با هم به دست آورده و اینجا شاید کمتر فردی را پیدا کنیم که از باقرنیا رضایت نداشته باشد. مردی که شاید پاسِ بحران‌زده فقط با او بتواند کشتی خود را به سر منزل مقصود برساند.
از سوی دیگر اما طلبکاران پاس یکی پس از دیگری به صف می‌شوند و بازار پر سر و صدای این تیم را آشفته‌تر از همیشه کرده‌اند. گویا ظرف یکی دو روز گذشته شکایت نفراتی چون وینگو بگوویچ و داوود مهابادی به دست مدیرعامل پاس رسیده و صاف کردن بدهی این دو مربی، خود رقمی چند صد میلیونی را روی دست باشگاه خواهد گذاشت.
به هر حال امیدواریم مسئولان استان و در رأس آنها استاندار همدان خیلی زود به فکر حل مشکلات این تیم باشند و توپ را به تنهایی به زمین "رسول منعم" و دستگاه ورزش ندازند!

بخت بالای نابغه پینگ‌پنگ همدان برای حضور در المپیک

نایب رئیس هیات تنیس روی میز استان همدان گفت: شیما صفایی نابغه تنیس روی میز همدان از بخت بالایی برای حضور در المپیک ۲۰۲۰ توکیو ژاپن برخوردار است.
زهره ابوطالبیان اظهار کرد: عملکرد این ورزشکار نوجوان در رقابت های اوپن جهانی اسلواکی نشان داد که با توجه بیشتر به این نابغه تنیس روی میز می توان او را برای المپیک ۲۰۲۰ آماده کرد.
وی اضافه کرد: شیما صفایی محصول و میوه رسیده هیات تنیس روی میز همدان است و برای کسب موفقیت های بین المللی نیاز به محیط بزرگتر با امکانات بیشتر و مدرن تر دارد.ابوطالبیان خاطرنشان کرد: عملکرد موفق او در اوپن جهانی اسلواکی که هفته قبل برگزار شد، با توجه به اینکه میدان های بین‌المللی زیادی ندیده بود شایان توجه و در خور تحسین بود.وی تصریح کرد: صفایی در اوپن جهانی اسلواکی با اینکه هنوز به تجربه لازم نرسیده است اما تا مرحله یک چهارم نهایی پیش رفت و در نهایت مقابل بازیکنی از لهستان متوقف شد.
وی یادآور شد: از نکات خیلی خوب این مسابقات این بود که صفایی موفق شد مقابل حریف قدرتمندی از چین تایپه که از پیشگامان این رشته در جهان است به پیروزی دست یابد.
وی قرار است اوایل آذرماه امسال عازم اوپن جهانی پرتغال شود.

نوبت اول

آگهی مناقصه عمومی یک مرحله‌ای با ارزیابی کیفی

اداره کل ورزش و جوانان استان همدان در نظر دارد عملیات احداث استخر سرپوشیده قهاوند به شماره ۲۰۰۹۶۳۳۹۸۰۰۰۰۱۰ را از محل اعتبارات استانی ردیف ۱۷۰۲۰۰۴۰۱۳و بر اساس نقشه های تیپ اداره کل با شرایط ذیل و از طریق سامانه تدارکات الکترونیک دولت به پیمانکار دارای صلاحیت واگذار نماید.
مناقصه گران ابتدا ارزیابی کیفی شده و پس از کسب امتیاز لازم در فرآیند ارزیابی کیفی در مراحل بعدی مناقصه شرکت می نمایند. کلیه مراحل برگزاری مناقصه از دریافت اسناد ارزیابی کیفی و سایراسناد مناقصه تا ارائه پیشنهاد مناقصه گران، بازگشایی پاکت ها و اعلام برنده از طریق درگاه سامانه تدارکات الکترونیک دولت به آدرس www.setadiran.ir انجام خواهد شد(لازم به ذکر است مناقصه گران می بایست علاوه بر ارائه مدارک پاکت های الف ، ب و ج در سامانه مذکور ، پاکت الف را به صورت دستی نیز به دبیر خانه اداره کل ارائه نمایند) و لازم است مناقصه گران در صورت عدم عضویت قبلی ، مراحل ثبت نام در سایت مذکور و دریافت گواهی امضاء الکترونیک را جهت شرکت در مناقصه محقق سازند. تاریخ انتشار مناقصه در سامانه سه شنبه مورخ ۹۶/۸/۲۳ می باشد.
▪ موضوع مناقصه: اجرای فونداسیون، سوله و سقف سالن استخر و سازه ساختمان جانبی، دیوارهای پیرامونی سالن استخر و ساختمان جانبی، کاسه استخر و زیر سازی سقف کاذب سالن استخر.
▪ مبلغ برآورد: ۱۳/۷۴۷/۲۲۴/۲۰۶ ریال می باشد که به روش بخشنامه سرجمع جدید با استفاده از فهرست بهاء ابنیه سال ۱۳۹۶ تهیه گردیده است.
▪ تضمین شرکت در مناقصه : ۶۸۷/۴۰۰/۰۰۰ ریال می باشد که باید به صورت
۱- ضمانتنامه بانکی و یا ضمانت نامه های صادره از سوی موسسات اعتباری غیر بانکی که دارای مجوز از سوی بانک مرکزی جمهوری اسلامی ایران هستند.
۲- اوراق مشارکت بی نام تضمین شده بانک ها و دولت با قابلیت بازخرید قبل از سر رسید .
تهیه و ارائه گردد . مدت اعتبار تضمین ها باید حداقل ۳ ماه پس از تاریخ افتتاح پیشنهادها بوده و برای ۳ ماه دیگر نیز قابل تمدید باشد
▪ محل تامین اعتبار پروژه : اعتبار پروژه از محل ۳ درصد نفت و گاز به صورت اسناد خزانه اسلامی بند ز با سر رسید ۹۶/۹/۲۸ و با تخصیص ۳۹درصد بوده و از محل اعتبارات متوازن به صورت اسناد خزانه اسلامی بند ه به میزان ۸۹درصد با سر رسید ۹۸/۵/۷ (با تخصیص ۲۵درصد) و به میزان ۱۱درصد با سر رسید ۹۷/۵/۷ می باشد.
▪ ملاک ارائه قیمت توسط واجدین شرایط نقشه های اجرایی و دیتایل های آن و مشخصات فنی خصوصی برآورد سر جمع جدید می باشد.
▪ برنده مناقصه با استفاده از آخرین بخشنامه قیمت مناسب تعیین می گردد.
▪ مطابق بخشنامه شماره ۹۶/۱۲۳۲۵۷۹ تاریخ ۹۶/۳/۳۱ سازمان برنامه و بودجه کشور ارائه آنالیز بها الزامیست.
▪ پیمانکارانی که جهت مناقصه پروژه فوق شرکت می کنند بایستی دارای گواهینامه تعیین صلاحیت و رتبه بندی (حد اقل رتبه ۵) در رشته ابنیه باشند و بر اساس ظرفیت مجاز مورد تایید سازمان مدیریت و برنامه ریزی اقدام به پیشنهاد قیمت نمایند.
▪ هیچ گونه پیش پرداختی به موضوع این پیمان تعلق نمی‌گیرد.
▪ بازدید از مکان پروژه جهت تمامی پیمانکاران الزامی است.
▪ مهلت دریافت اسناد از طریق سامانه ازساعت ۸ تاریخ ۹۶/۸/۲۳ لغایت ساعت ۱۴ تاریخ ۹۶/۸/۲۶ می‌باشد.
▪ مهلت ارائه پاکت های الف ، ب و ج از طریق سامانه تا ساعت ۱۴ تاریخ ۹۶/۹/۱۱ می باشد.
▪ زمان بازگشایی پاکت‌های حاوی اسنادارزیابی کیفی ازطریق سامانه راس ساعت ۳۰ : ۹ تاریخ ۹۶/۹/۱۲ می‌باشد.
▪ آدرس پروژه : قهاوند – بلوار امید – جنب سازمان تبلیغات اسلامی.
▪ اطلاعات تماس دستگاه مناقصه گزار جهت دریافت اطلاعات بیشتر در خصوص اسناد مناقصه و ارائه پاکت های الف:
همدان – چهار راه پاستور – خیابان ورزش – اداره کل ورزش و جوانان استان همدان – واحد فنی و مهندسی تلفن:۳۸۲۵۳۰۵۰
▪ اطلاعات تماس سامانه ستاد جهت انجام مراحل عضویت در سامانه: مرکز تماس ۲۷۳۱۳۱۳۱ –دفتر ثبت نام ۵۸۱۹۳۷۶۸ و ۸۸۹۶۹۷۳۷

اداره کل ورزش و جوانان استان همدان

آگهی مزایده و فروش اموال نوبت اول
در پرونده کلاسه ۹۵۰۱۱۰/ایجم محکوم علیه آقای میرزاآقا وکیلی جمیل فرزند موسی و غیره محکوم است به فروش ماترک مرحوم موسی وکیلی جمیل اعم از دو قطعه زمین زراعی یک باب به منزل مسکونی به قیمت روز به شرح ذیل به عنوان محکوم به در حق محکوم له عروس عمادفر به وکالت با توجه به ابلاغ اجراییه و عدم اقدام محکوم علیه در پرداخت محکوم به و تقاضای محکوم له لذا اموال مشروحه زیر توسط کارشناس ارزیابی شده است طبق مواد ۱۱۴ و ۱۳۹ قانون اجرای احکام مدنی توقیف و از طریق مزایده نوبت اول توسط دایره اجرای احکام مدنی بهار در روز دوشنبه مورخ ۹۶/۹/۲۰ از ساعت ۱۲-۱۳ ظهر در دفتر اجرای احکام مدنی دادگستری شهرستان بهار به فروش می‌رسد مزایده از قیمت تعیین شده شروع و از برندگان ۱۰٪ بهاء فی‌المجلس دریافت و مابقی حداکثر ظرف یکماه دریافت می‌شود و در صورت انصراف از خرید ۱۰ درصد پرداختی به نفع دولت ضبط خواهد شد.
موضوع مزایده:
۱-یک باب منزل مسکونی به مساحت عرصه و اعیان تقریبی ۷۷۴ مترمربع و ۱۹/۹۰ متر بر در یک طبقه حدود ۴۰ سال ساخت فاقد سند رسمی فعلاً در تصرف محکوم علیه فوق ملک مفروز به نام مرحوم موسی وکیلی جمیل واقع در بهار خیابان مدنی خیابان ارشاد کوچه شهید زارعی پ ۶۵۳۱۶۱۸۵۸۹ می‌باشد و حسب نظریه کارشناس رسمی دادگستری سه دانگ به ارزش ۱/۳۱۰/۰۰۰/۰۰۰ ریال می‌باشد.
۲-یک قطعه زمین زراعی و باغ انگور مساحت ۳۳۳۸۰ مترمربع دارای یک حلقه چاه دستی قدیمی که طبق نظر کارشناس مبلغ ۳/۶۷۱/۸۰۰/۰۰۰ ریال ارزیابی شده است.
۳- یک و نیم دانگ مشاع از شش‌دانگ مساحت ۲۷۰۰ مترمربع حدود اربعه شمال جوی انتقال آب استخر حد شرقی حاج جلال غربی حاج جلال و جنوبی جاده قدیم کردنشینان که طبق نظر کارشناس مبلغ ۱۰۱/۲۵۰/۰۰۰ ریال ارزیابی شده است.
به همراه جهت بازدید ۵ روز قبل از مزایده با هماهنگی دفتر اجرا امکان‌پذیر می‌باشد.
(م‌الف ۲۲۸)
مدیر اجرای احکام مدنی دادگستری بهار

هیأت موضوع قانون تعیین تکلیف وضعیت ثبتی اراضی و ساختمان‌های فاقد سند رسمی
آگهی موضوع ماده ۳ قانون و ماده ۱۳ آیین‌نامه قانون تعیین تکلیف وضعیت ثبتی اراضی و ساختمان‌های فاقد سند رسمی
برابر رأی شماره ۱۳۹۴/۱۳۲۵ مورخ ۱۳۹۴/۴/۲۱هیأت اول موضوع قانون تعیین تکلیف وضعیت ثبتی اراضی و ساختمان‌های فاقد سند رسمی مستقر در واحد ثبتی حوزه ثبت ملک اسدآباد تصرفات مالکانه و بلامعارض متقاضی آقای قربان طهماسبیان فرزند فریدون به شماره شناسنامه ۱۹۵۹ صادره از اسدآباد در ششدانگ یک باب خانه به مساحت ۱۰۶/۷۴ مترمربع در قسمتی از پلاک ۱۵۳۴ اصلی واقع در بلوار کشاورز کوی شهید فلاح خریداری باواسطه از مالک رسمی آقای عین‌اله سبزه‌ای محرز گردیده است. لذا به منظور اطلاع عموم مراتب در دو نوبت به فاصله ۱۵ روز آگهی می‌شود، در صورتی که اشخاص نسبت به صدور سند مالکیت متقاضی اعتراضی داشته باشند می‌توانند از تاریخ انتشار اولین آگهی به مدت دو ماه اعتراض خود را به این اداره تسلیم و پس از اخذ رسید، ظرف مدت یک ماه از تاریخ تسلیم اعتراض، دادخواست خود را به مراجع قضایی تقدیم نمایند. بدیهی است در صورت انقضای مدت مذکور و عدم وصول اعتراض طبق مقررات سند مالکیت صادر خواهد شد.(م‌الف ۱۴۶۳)
تاریخ انتشار نوبت اول: ۹۶/۸/۷
تاریخ انتشار نوبت دوم: ۹۶/۸/۲۲
کامران متقی– رئیس ثبت اسناد و املاک اسدآباد

روزنامه اجتماعی، سیاسی، فرهنگی، اقتصادی

The Message Of Madestan's History & Civilization & Culture

روزنامه همدان پیام

www.HamedanPayam.com

پیام تاریخ، تمدن و فرهنگ مادستان

روزنامه صبح استان

صاحب امتیاز و مدیر مسئول: نصرت ا... طاقتی احسن

سردبیر: یدا... طاقتی احسن

مدیراجرائی:سیده ثریا جلالی

نشانی: همدان، ابتدای خیابان مهدیه، روبروی دبیرستان شریعتی ساختمان پیام

صندوق پستی: ۶۶۶ - ۶۵۱۵۵

تلفن:۳۸۲۶۴۴۳۳ (ویژه) نمابر: ۳۸۲۷۹۰۱۳

سردبیر: ۰۹۱۸۳۱۵۱۴۳۷ آگهی: ۳۸۲۶۴۴۳۳

لیتوگرافی و چاپ: پیام رسانه (۳۸۲۷۴۰۸۲ - ۰۸۱)

پایگاه اینترنتی.....www.Hamedanpayam.com

ارتباط با روزنامه.....۱۰۰۰۶۰۶۶

ارتباط با روزنامه.....info@Hamedanpayam.com

Hamedanpeyam@yahoo.com

ارتباط با مدیرمسئول.....modir@Hamedanpayam.com

ارتباط با سردبیر.....sardabir@Hamedanpayam.com

سرویس آگهی.....agahi@hamedanpayam.com

سرویس اشتراک.....eshterak@hamedanpayam.com

چاپخانه پیام رسانه.....litohoma@yahoo.com

دوشنبه ● ۲۲ آبان‌ماه ۱۳۹۶ ● ۲۴ صفر ۱۴۳۹ ● ۱۳ نوامبر ۲۰۱۷ ● شماره ۳۰۶۰

اوقات شرعی

اذان صبح	۰۵:۲۳
طلوع خورشید	۰۶:۴۸
اذان ظهر	۱۲:۰۰
غروب خورشید	۱۷:۱۲
اذان مغرب	۱۷:۳۱
نیمه شب شرعی	۲۳:۱۸

» منبع: موسسه ژئوفیزیک تهران

آب و هوا

پیش‌بینی وضع هوا:

صاف تا کمی ابری،رگبار باران

شهرستان	همدان	ملایر	تویسرکان	نهاوند	کبودراهنگ	رزن	فامنین	قهاوند	اسدآباد	بهار	گل تپه
▲	۱۶	۱۹	۱۶	۱۸	۱۷	۱۶	۱۷	۱۶	۱۸	۱۷	۱۳
	-۱	۳	۴	۲	-۱	-۱	-۱	-۱	۰	-۲	۳
	۵۵	۴۵	۵۰	۴۵	۵۵	۵۵	۵۰	۵۰	۶۰	۵۵	۵۰

حدیث:

امام علی (ع):

هر چه را شنیدی برای مردم بازگو مکن، که همین برای دروغگویی (تو) کافی است.

نهج البلاغه، نامه ۶۹؛ میزان الحکمه، ج ۱۰، ص ۶۸.

دوبیتی باباطاهر

دلم میل گل روی ته دیره — سرم سودای گیسوی ته دیره

اگر چشمم بماه نو کره میل — نظر بر طاق ابروی ته دیره

تـــازه‌ها

واکسن آنفلوآنزا به خاطر تخم‌مرغ‌ها کار نمی‌کند!

یک مطالعه نشـــان داد که واکسن‌های آنفلوآنزا که در تخم‌مرغ‌ها رشد می‌کنند در مبارزه با آنفلوآنزا ناکارآمد هستند. این به دلیل جهشی ضروری است که ویروس برای رشد موثر در محیط نیاز به انجام آن دارد.به گزارش ایسنا، به رغم تزریق ســالیانه، هنوز بسیاری افراد از سرفه و سرماخوردگی رنج می‌برند. یک تحقیق جدید نشان می‌دهد که واکسن‌های آنفلوآنزا به سبب فرآیند معیوب تولید تاثیر خود را از دست داده‌اند.

چیزی که ناراحت کننده بود این اســت که تنها ۳۴ درصد از بیمارانی که واکســن زده بودند به آنفلوآنزا مبتلا نشدند و دسته بزرگی از افراد واکسینه در معرض خطر قرار دارند.

شارژ گوشی با نور محیط اطراف

محققان موفق به یافتن راهی برای شارژ گوشی های تلفن همراه با استفاده از نور محیط اطراف شده اند. آنها به این منظور سلول های خورشیدی باریک و منعطفی طراحی کرده اند.

به گزارش مهر، ســلول های یاد شده قابل چاپ در رنگ ها و شکل های مختلف بوده و برای این کار تنها به چاپگرهای ســاده جوهری نیاز است.

با توجه به گســترش نیاز به اســتفاده مداوم از تلفن همراه و ظرفیت پایین باتری های شــیمیایی در ســال های اخیر روش های جدیدی برای تامین انرژی گوشی های هوشمند ابداع شده که از جمله آنها می توان به شارژ بی سیم اشاره کرد. اما این روشها هم با محدودیت های خاص خود مواجه هستند.

کشف فسیل زنده در سواحل پرتغال!

محققان در سواحل پرتغال کوسه ای کشف کرده اند که ظاهر آن از ۸۰ میلیون سال قبل تاکنون تغییری نکرده است. این حیوان فسیل زنده لقب گرفته است.

به گزارش خبرگــزاری مهر ،محققانی که مشــغول کار برای پروژه اتحادیه اروپا بودند، تابســتان امسال این حیوان را در ساحل آلگارو کشــف کردند. هدف این پروژه کاهش تاثیرات ناخواسته ماهیگیری تجاری بود اما محققان به طور ناخواسته یکی از نادرترین و کهن ترین حیوانات زمین را کشــف کردند. بدن این کوســه از داخل و خارج نسبت به زمان دایناسورها تغییری نکرده است. محققان معتقدند این حیوان به عصر کرتاسه تعلق دارد. در این دوران دایناسورهایی مانند تیراناساروس رکس و تریسراتوپ زندگی می کردند.

چمدانها هوشمند می شوند

به تازگی چمدانی ســاخته شــده که با اثرانگشت باز می شود و علاوه بر آن می تواند موبایل صاحب خود را به طور بی ســیم شارژ کند.

به گزارش خبرآنلاین، به تازگی گجتی به نام Plevo ســاخته شده که نخستین چمدان عمودی مجهز به فناوری هوشمند در دنیا است. این چمدان مجهز به چوب لباسی های مخصوص است بنابراین البسه داخل آن چروک نمی شوند. علاوه بر آن دارای قفل دیجیتال است و در آن با اثر انگشت کاربر باز و بسته می شود.

در کنار این موارد می تواند به طور بی ســیم موبایل را شــارژ کند. همچنین این گجت دارای سیســتم ردیابی جی پی اس، اپلیکیشــن اندروید و iOS و یک ترازوی دیجیتالی است.

ردیابی سرطان پوست امکانپذیر شد

دانشجویان دســتگاهی ارزان ساخته اند که قابلیت ردیابی سلول های سرطانی در پوست بدن انسان را دارد.

به گزارش خبرآنلاین، یک دستگاه ارزان و موثر برای شناسایی سرطان پوست توانســته جایزه۴۰۰ هزار دلاری جیمز دایسون در انگلیس را برنده شــود.این دســتگاه می تواند تغییرات نامحســوس در گرمای پوست بدن انسان را شناسایی کند. این تغییرات گرمایی نشان دهنده وجود بافت های سرطانی هستند.

دستگاه مذکور با هزار دلار بودجه ساخته می شود، حال آنکه دوربین های با کیفیت گرمایی (که برای تشــخیص سرطان پوست به کار می روند) ۲۶ هزار دلار هزینه دارند. بنابراین مقدار زیادی در هزینه های تشخیص صرفه جویی می شود.

گردشگری

سرعت احیاء بناهای تاریخی در گرو ورود بخش خصوصی است

عضو کمیسیون شوراها و امور داخلی کشور در مجلس گفت: ورود بخش خصوصی به احیای بناهای تاریخی و ســرمایه گذاری مردمی می تواند روند باز زنده سازی این بناها را سرعت بخشد.

به گزارش ایرنا، شهاب الدین بی مقدار اظهار کرد: ورود بخش خصوص به احیای بناهای تاریخی می تواند روند احیای این بناها را سرعت بخشد.

نماینده مردم تبریز، آذرشهر و اسکو در مجلس شورای اسلامی، تصریح کرد: مرمت و احیای بناهای تاریخی و تبدیل این اماکن به مجموعه های ارائه دهنده خدمات گردشــگری منطبق با حفظ شأن بنا، تجربه موفقی است که باید با سرعت بیشتری در کشور دنبال شود.

وی با اشاره به کمک شایان توجه صندوق احیای بناهای تاریخی به توسعه زیر ساخت های گردشگری، تصریح کرد: با احیای بناهای تاریخی زیر ساخت های گردشگری به عنوان عامل توسعه اقتصادی گسترش می یابد و با افزایش تعداد واگذاری های صندوق احیا، بناهای بیشــتری مرمت می شوند و این جاذبه های گردشگری که عامل پیوند اقتصاد و فرهنگ هستند، گسترش خواهند یافت.

وی با اشاره به نمونه های موفق ورود بناهای تاریخی به چرخه بهره وری در تبریــز، گفت: در رویداد تبریز ۲۰۱۸ افزایش ظرفیت بی بدیل بناهای تاریخی این شهر یکی از نقاط قوت محسوب می شوند.

بی مقدار با اشــاره به لزوم برگزاری هر چه با شکوه تر رویداد فرهنگی تبریــز ۲۰۱۸، ادامه داد: همه مردم و علاقه مندان به فرهنگ و تاریخ این مرز و بوم باید در برپایی شایسته این رویداد فرهنگی کمک کنند چرا که انتخاب تبریز به‌عنوان پایتخت گردشگری اسلامی در سال ۲۰۱۸ فرصت بی بدیلی رابرای کشور به همراه داشته است.

الگوبرداری آب‌نمای میدان مرکزی همدان از تپه هگمتانه

مدیرعامل ســیما، منظر و فضای سبز شــهرداری همدان به طراحی آب‌نما در میدان مرکزی همدان اشــاره کرد و گفت: طراحی آب‌نما یکی از آثار فاخر و الگوبرداری شــده از تپه هگمتانه است و از جاذبه های اصلی همدان خواهد شد .

وحید علی‌ضمیر در گفت‌وگو با ایســنا، با بیــان اینکه اکنون طراحی و زیرسازی این آب‌نما در حال انجام است، اظهار کرد: این آب‌نما در ۵۰۰ متر مربع و با ۶۱۵ نازل اجرایی خواهد شد

وی در ادامه با اشاره به اینکه فراخوان دریافت آثار سیمای میدان امام(ره) و اکباتان به صورت ملی منتشــر شده است، گفت: تا کنون ۷۴ گروه در فراخوان طراحی فضای میدان امام(ره) و خیابان اکباتان شرکت کرده‌اند .

علی‌ضمیر با بیان اینکه فضاسازی و مبلمان خیابان اکباتان و میدان امام(ره) بر عهده ســازمان زیباسازی شهرداری قرار دارد، افزود: فراخوان طراحی نیمکت‌ها، تابلوهای جهت‌نما، مجسمه‌ها و کارهای هنری سیمای اکباتان و میــدان امام(ره) از اواخر مهرماه اعلام شــده و تــا ۵ آذر ادامه خواهد داشــت . وی یادآور شد: پوســترهای دریافت آثار به تمامی دانشگاه‌ها و دانشکده‌های معماری کشور ارسال شــده است و برای فضاسازی از ظرفیت تمامی هنرمندان کشور بهره خواهیم گرفت .

علی‌ضمیر با بیان اینکه مبلمان و مجسمه‌ها به فراخور طراحی هنرمندان چیده خواهد شد، افزود: نمونه موفق فضاسازی در خیابان بوعلی به اجرا درآمد در حالیکه برای فضاسازی خیابان بوعلی فقط از ظرفیت هنرمندان اســتانی بهره گرفتیم . وی تصریح کرد: طرح‌های انتخابی باید با فضای تاریخی میدان امام(ره) و خیابان اکباتان همخوانی داشته و با اقلیم همدان سازگار باشد، علاوه بر این رویکرد سیاسی، اقتصادی، فرهنگی و اجتماعی نیز در طراحی نمونه‌ها مدنظر است . مدیرعامل سیما، منظر و فضای سبز شهرداری همدان در پایان یادآور شد: ۱۸ آذرماه طرح‌های دریافتی داوری می‌شوند و سپس به فراخوان عمومی گذاشته خواهند شد.

سینـما

سینما

- قدس۱ .....قهرمانان کوچک
- قدس۲.....زرد
- فلسطین۱.....ملی و راه‌های نرفته‌اش
- فلسطین ۲.....ایتالیا ایتالیا
- سینما کانون.....ساعت۵عصر
- کبودراهنگ.....خوب، بد و جلف
- بهمن ملایر.....نگار-قهرمانان کوچک
- اندیشه رزن .....ایتالیا ایتالیا– قهرمانان کوچک

گزارش

مدیرکل فرهنگ و ارشاد اسلامی استان:

همدان قطب برنامه‌های کودک و نوجوان می‌شود

همدان به قطــب برگــزاری برنامه‌های حوزه کودک و نوجوان تبدیل می‌شود.

مدیر کل فرهنگ و ارشــاد اســلامی استان همدان در جلســه ستاد استانی بیست و چهارمین جشنواره بین‌المللــی تئاتــر کودک و نوجوان کــه با حضور مدیران دســتگاه های اجرایی استان، در استانداری همدان برگزار شد، گفت: بر اساس هدفگذاری انجام شده در سال های اخیر برنامه های علمی، فرهنگی و هنری کودک و نوجوان در همدان برگزار می شود.

به گزارش مهر، فاضل عبادی با بیان اینکه تلاش ما تبدیل همدان به قطــب برگزاری برنامه های حوزه کودک و نوجوان اســت، گفت: امســال بیســت و چهارمین جشــنواره تئاتر کودک و نوجوان با شعار «کودکی همسفر قصه ها» از ۱۰ تا ۱۵ آذر و همزمان با هفته وحدت در همدان برگزار خواهد شد.

وی افزود: امیدواریم در این دوره از جشــنواره هم همچون سال های گذشته با هم افزایی دستگاه های اجرایی، جشنواره ای ماندگار برگزار کنیم.

رئیس بیســت و چهارمین جشنواره بین‌المللی تئاتر کودک و نوجوان عنوان کرد: امسال بیش از ۴۳۰ اثر به دبیرخانه جشنواره رسید که نسبت به سال گذشته با رشد ۲۵ درصدی همراه است.

عبــادی تأکید کرد: این جشــنواره علاوه بر ســتاد اجرایی دارای شورای سیاستگذاری با حضور وزیر فرهنگ و ارشاد اسلامی است.

وی ویژگی این دوره از جشــنواره را رشد کمی و کیفی نمایش ها و حضور افراد برجســته این رشته بــرای برگزاری کارگاه های آموزشــی دانســت و افزود: این جشنواره در ۸ بخش مسابقه‌های کودک، نوجوان، خردسال، بین الملل، کارگاه های آموزشی، تئاتــر خیابانی، نمایش نامه نویســی و تئاتر دانش آموزی برگزار خواهد شد.

مدیــرکل امور اجتماعی اســتانداری همدان نیز در این جلسه نشــاط را از ضرورت های جامعه امروز برشمرد و گفت: مردم به شادی و نشاط نیاز دارند و برگزاری جشنواره بستر مناسبی برای این امر فراهم می کند.

مهــرداد نادری فر با تاکید بــر توجه ویژه به مناطق حاشیه شــهر، کودکان کار و کودکان تحت پوشش بهزیستی گفت: در برگزاری جشنواره، سهم کودکان میانمار را فراموش نکنیم.

وی عنوان کرد: انتظار می رود این جشنواره نسبت به دوره های گذشــته از نظر کمی و کیفی پیشرفت قابل توجهی داشته باشد؛ البته ما برای برگزاری این جشنواره نیازمند اطلاع رسانی گسترده در سطح ملی و بین المللی هستیم.

نادری فر تاکید کرد: همدان در سال ۲۰۱۸ به عنوان پایتخت کشــورهای آســیایی انتخاب شده است و می توان از این ظرفیت برای فضاسازی در راستای برگزاری هرچه بهتر این جشنواره بین‌المللی استفاده کرد.

در ادامه این جلســه شــرح وظایف دســتگاه های اجرایی استان برای برگزاری جشنواره ارائه شد.

بیست و چهارمین جشنواره بین‌المللی تئاتر کودک و نوجوان با دبیری مریم کاظمی آذر ماه امســال در همدان برگزار می شود

بیست و پنجمین نمایشگاه کتاب در نهاوند برپا شد

به مناسبت فرارســیدن بیست و پنجمین هفته کتاب و کتابخوانی با همکاری انتشــارات فرهنگ جامع تهران نمایشــگاه کتاب در نهاوند بر پا شده است.

مدیر اداره فرهنگ و ارشــاد اســلامی شهرستان نهاوند اظهار داشت:این نمایشگاه شامل بیش از ۲۰ هزار جلد و در ۲۰۰۰ عنوان می‌باشد.

محمود مصبــاح تصریح کرد: کتب ارائه شــده در این نمایشــگاه در موضوعات تاریخی، دینی، فلسفی، پزشــکی، ادبی، اجتماعی، فرهنگی و ... اســت که با هماهنگی و تمهیدات اعمال شده با ۵۰ در صــد تخفیف در اختیــار علاقمندان قرار خواهد گرفت.

وی با تأکید بر اینکه ارائه تخفیف و بن برای کتاب به نوعی تکریم اهالی فرهنگ اســت، تصریح کرد: هــدف از این تخفیف‌ها ایجــاد علاقه به ویژه در بحث کتاب و کتابخوانی برای افرادی است که در این نمایشگاه شرکت می‌کنند و این خود می‌تواند یک امتیاز خوب برای کســانی باشد که به کتاب و خواندن آن علاقمند هستند.

مصباح بیان کرد: هدف از برگزاری این نمایشــگاه ترویج و توســعه فرهنگ مطالعه توسعه و تعمیق فرهنگ کتابخوانی و همچنین جذب کتاب‌های تازه و مربوط به سال‌های اخیر است چراکه مردم امروز بیشتر به دنبال خواندن کتاب‌های تازه، تخصصی و مفید هستند بنابراین همه تلاش ما این است که این نمایشگاه در سطح کیفی برگزار شود.

وی افزود: این نمایشــگاه از ۲۰ آبان‌ماه آغاز شده و بــه مدت ۲۰ روز از ســاعت ۸ تــا ۱۳ و ۱۴ تا ۱۸ در محل برگزاری نمایشــگاه واقع در بلوار شــهید بهشتی، خیابان معلم، مجتمع فرهنگی و هنری امام خمینی(ره) شهرستان نهاوند آماده بازدید علاقمندان و فرهنگ دوستان است. مصباح از دیگر برنامه‌های پیش‌بینی شــده این نهاد را در هفته کتاب برپایی نمایشــگاه هنرهای تجســمی، برپایی عصر شعر، برگــزاری چندین برنامه نقد کتــاب، رونمایی از جدیدترین انتشارات هنرمندان شهرستان و تقدیر از فعالان عرصه کتاب و کتابخوانی عنوان کرد.

برپایی نمایشگاه هنرهای تجسمی در نهاوند

نمایشــگاه هنرهای تجســمی به مناسبت هفته کتاب جمهوری اسلامی در نهاوند برپا شد .

این نمایشــگاه به همت امور هنری اداره فرهنگ و ارشاد اســلامی و کاری از هنرمندان آموزشگاه آزاد نقاشــی آفرینش با همکاری حجت اله صفی منش از اساتید برجسته و ارزشمند نهاوند می باشد که به مناسبت هفته کتاب در نهاوند برپا شده است

این نمایشــگاه شــامل ۵۰ اثر برگزیــده ۲۰ نفر از هنرمندان این آموزشــگاه در ســبک رئالیسم و در تکنیکهای آبرنگ ، نقاشی نقطه ای و کلاژ بر روی بوم و کاغذ می باشــد که از ۲۰ آبــان ماه به مدت ۱۰روز در معرض دید علاقمندان قرار گرفته است .

لازم به توضیح اســت که علاقمندان و هنردوستان برای بازدید از این نمایشگاه می توانند همه روزه از ساعت ۹ تا ۱۲ و ۱۴ تا ۱۸ به محل برپایی نمایشگاه واقع در بلوار شــهید بهشــتی خیابان معلم مجتمع فرهنگــی و هنری امام خمینــی (ره) ، محل دائمی نمایشگاه هنرهای تجســمی اداره فرهنگ و ارشاد اسلامی نهاوند مراجعه نمایند

عکس روز

پاییز هزاررنگ همدان

عکس: عبدالعلی مرادی

فرهنگ

حماسه شعر اربعین در فامنین

حماسه شعر اربعین قرار است ۲۵ آبان در فامنین برگزار شود.

مجید فروتــن در گفت‌وگو با فــارس از برگزاری همایش استانی «حماسه شــعر اربعین حسینی» در فامنین خبر داد و اظهار کرد: همایش «حماسه شعر اربعین حســینی» پنجشــنبه ۲۵ آبان ماه، همزمان با شب رحلت پیامبر اکرم(ص) در سالن شهدای گمنام کتابخانه شهید مطهری فامنین برگزار می‌شود.

وی خاطرنشــان کرد: آثار شاعران برای حضور در این همایش از ســوی انجمن‌های ادبی شهرستان‌ها جمع‌آوری شده و بعد از بازخوانی آثار در اداره کل، از هر شهرســتان یک شــاعر برای خوانش شعر در همایش انتخاب می‌شود.

معاون فرهنگی اداره‌کل فرهنگ و ارشــاد اســلامی همدان با بیان اینکه از همه شــاعران اســتان برای حضور در این همایش دعوت شــده است، تصریح کرد: این همایش با موضوع اشعار حماسی و آئینی و با محوریت «عاشورا و اربعین حسینی» برنامه‌ریزی شده است.

وی با بیان اینکه همایش شــعر اربعین حســینی با موضوع فلسفه اربعین حسینی برگزار می‌شود، اضافه کرد: هــدف از برگزاری این همایش ترویج مفاهیم والای فرهنگ عاشــورا و زیارت اربعین، تشویق و ترغیب هنرمندان برای پرداختن بیشتر به موضوعات مرتبط با فرهنگ عاشــورا و زیارت اربعین و فراهم کردن بستر مناســب برای بروز استعدادهای هنری برگزار می‌شود.

فروتن با تأکید بر اینکه ســروده‌های آئینی شاعران شهرســتان فامنین قابل توجه است، گفت: «انجمن شوق قلم» شهرستان فامنین در مراسم‌های مختلف مذهبی، به شکل گسترده برنامه‌های فرهنگی مختلف از جمله مراسم شب شعر برگزار می‌کند.

نمایشگاه سریت درون در همدان

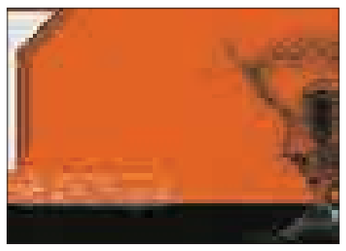

نمایشگاه نقاشی به سبک اسپرسیونیسم با عنوان" سریت درون" درهمدان برپاشده است.

این هنرمند همدانی با اشــاره به برپایی نمایشــگاه «ســیرت درون» در همدان اظهار کرد: نمایشــگاه نقاشی «سیرت درون» به سبک اکسپرسیونیسم برای نخستین بار در همدان برپا شده است.

محســن وارســته، با بیان اینکه نقاشــی به سبک اکسپرسیونیسم حالت درونی و القاعات درونی را به تصویر می‌کشد، افزود: در این نمایشگاه ۸۰ اثر بنده که در بازه زمانی ٦ ماهه طراحی شــده، در معرض نمایش گذاشته شده است.

وی با اشــاره به اینکه این نمایشــگاه از امروز تا ۲۵ آبان ماه در نگارخانــه زنگنه مجتمع فرهنگی شهید آوینی به نمایش گذاشته شده است، افزود: در اســتان همدان تاکنون چنین سبکی کار نشده است و بنده نخســتین طراح در این این سبک به شمار می‌روم.

وی به برپایی نخســتین نمایشگاه خود در یکی از دانشــگاه‌های همدان و استقبال خوب دانشجویان اشــاره کرد و گفت: نمایشــگاه کنونی در مجتمع آوینی به عنوان دومین نمایشــگاه است و برپایی سومین نمایشــگاه نیز در تهران برنامه‌ریزی شده است.

وارسته با بیان اینکه در همدان آموزشگاه نقاشی در این سبک کار نمی‌کند و بیشــتر در زمینه رئال کار می‌کنند، بیان کرد: به صــورت خودآموز وارد این سبک شدم که اکنون بسیار مورد استقبال واقع شده است.