پیام تاریخ، تمدن و فرهنگ مادستان |ISNN: 2322-4665|

روزنامه همدان پیام

www.HamedanPayam.com

یکشنبه ● ۲۶ مهرماه ۱۳۹۴ ● ۴ محرم ۱۴۳۷ ● ۱۸ اکتبر ۲۰۱۵
سال یازدهم ● شماره ۲۴۷۶ ● ۱۲ صفحه روزنامه + نیازمندی‌ها ● ۵۰۰ تومان

ایران

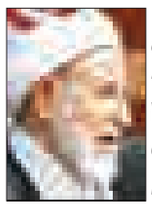

وظیفه مبلغین ما این است که مردم را درباره انتخابات روشن کنند ۴ ص

مادستان

از سیاه پوشی تا اجرای مراسم چمری در کهنوش تویسرکان ۱۰ ص

خبر

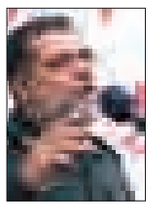

هر بسیجی یک موشک دور برد است ۲ ص

خبر

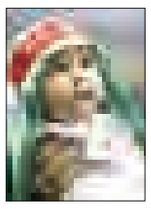

همنوایی کودکان مادستان با کودک کربلا ۲ ص

آخر هفته بارانی در استان ۲ ص

محرم افتخار ابدی شیعه ۳ ص

تقاطع میدان سپاه به نام سردار همدانی شد ۳ ص

همدان ۷۹ اثر دارای نشان ملی دارد

صاحبان نشان ملی در راه گرفتن مهر اصالت

۵ ص

سرمربی پاس رفت و برگشت

بازیکنان مهابادی را برگرداندند

۱۱ ص

تذکرات نماینده ولی فقیه در استان به هیأت‌ها

هیأت‌ها از ظروف یکبار مصرف غیرمضر استفاده کنند

■ قمه‌زنی توهین به مذهب است

۳ ص

نخستین جشنواره نقاشی دیواری به کار خود پایان داد

نخستین جشنواره نقاشی دیواری ۲۱ مهرماه با معرفی نفرات برتر بخش کارگاهی به کار خود پایان داد. پنجم شهریورماه امسال بود که سازمان زیباسازی شهرداری همدان فراخوان نخستین جشنواره نقاشی دیواری همدان را اطلاع‌رسانی کرد که به دلیل استقبال هنرمندان از این اقدام، ارسال آثار به دبیرخانه جشنواره تا ۱۲ مهرماه تمدید گردید. دبیرخانه جشنواره در مدت زمان تعیین شده، ۲۳۶ طرح را دریافت کرد و ۱۳ مهرماه کار داوری آثار با حضور اساتید بومی از جمله استاد...

۹ ص

عکس: پریا باکیده

«کاروان عشق» به مریانج رسید

۳ ص

یادداشت روز

نخبگان از مردم عقب نمانند

هفته گذشته استان همدان شاهد برپایی گردهمایی باشکوه و کم‌نظیر در میدان مرکزی شهر بود. گردهمایی هزاران نفری که مختص به طیف، گروه و طبقه خاصی هم نبود و از پیر تا جوان از مدیر ارشد تا بازاری میدان و از مرکز نشین استان تا روستازادگان اقصی نقاط استان در آن حضور داشتند و چنین اجتماعی متراکم در ایران را فقط می‌توان با آیین‌های عاشورایی و پیغام‌آوران آن راه مقایسه کرد. مردم نجیب، وفادار و مجاهد استان برای بدرقه سردار سرلشگر شهید «حاج حسین همدانی» هفته گذشته سنگ تمام گذاشتند...

۲ ص

یادداشت میهمان

نقش ورزش در توسعه اجتماعی

صادق گودرزی فارغ از عناوین وصف‌ناپذیری که در ویترین افتخارات خود جا داده، به سبب تحصیلات بالا در رشته تربیت‌بدنی قابل احترام و مورد تایید اهالی ورزش است.نایب قهرمان جهان و المپیک بعد از اینکه دو سال پیش با مصدومیت اذیت‌کننده سرشاخ شد تصمیم گرفت مربیگری و توجه بیشتر به تحصیلات در سطح بالا را در اولویت کاری زندگی خود قرار دهد. گودرزی بزودی در رشته تربیت‌بدنی در مقطع دکتری مشغول به تحصیل خواهد شد.صادق گودرزی که جمعه این هفته در قامت مربی همراه ...

۱۱ ص

در ۶ ماهه نخست سال رخ داد؛

کاهش ۲۳ درصدی سرقت در همدان

فرمانده انتظامی استان همدان از کاهش ۲۳ درصدی سرقت در ٦ ماه نخست امسال خبر داد.

حاجی‌محمد مهدیان‌نسب در مراسم تکریم و معارفه معاون اجتماعی و فرماندهی انتظامی استان همدان، اظهار کرد: خوشبختانه با همکاری و مشارکت خوب مردم موفق به شناسایی و دستگیری افراد دخیل در سرقت شده‌ایم و توانسته‌ایم آمار سرقت را تا ۲۳ درصد در استان همدان کاهش دهیم.

به گزارش ایسنا، فرماندهی انتظامی استان با اعتقاد بر اینکه اقدامات معاونت اجتماعی بر پایه پژوهش و دانش‌بنیان است و پایه علمی دارد، تأکید کرد: پایگاه پلیس در همدان از جایگاه مطلوبی برخوردار است و مشارکت پرشور مردم در همایش پیاده‌روی به مناسبت هفته ناجا این گفته را اثبات می‌کند.

مهدیان‌نسب از ساماندهی بیش از هزار و ۵۰۰ نفر پلیس افتخاری و هزار و ٦٨٠ نفر شبگرد در استان خبر داد و افزود: بدون مشارکت و حضور مردم بدون شک مطلوبیت پایدار امکان‌پذیر نیست.

وی اظهار کرد: با تجمع در مساجد، مدارس و... و آموزش همگانی با رویکرد آگاه‌سازی مردم را دعوت به مشارکت و همکاری کرده‌ایم.

مهدیان‌نسب از برگزاری نشست‌های همدلی با مردم در راستای شعار امسال با عنوان «همدلی و همزبانی، دولت و ملت» خبر داد گفت: خوشبختانه حضور و مشارکت مردم هم بسیار خوب بوده و استقبال کردند.

فرمانده انتظامی استان اعلام کرد: در بخش فوریت‌های پلیسی اقدامات ویژه‌ای انجام داده شده به طوری که ۲۵۰ هزار مأموریت به این بخش دادند که از این تعداد ۵۲ درصد با دخالت پلیس و ٤٨ درصد هم با مشاوره برطرف شده است.

وی با بیان اینکه معاونت اجتماعی در زمینه صیانت از خانواده، ازدواج، طلاق، تحصیلات و مشکلات اجتماعی به مراجعه‌کنندگان خدمات رایگان ارائه می‌دهد، گفت: بیش از هزار نفر به صورت رایگان مشاوره شده و ٨٤ درصد پرونده‌ها به صلح و سازش پایدار تبدیل شده است.

مهدیان‌نسب از واگذاری تعدادی از بخش‌های خدماتی به بخش خصوصی خبر داد و تصریح کرد: پلیس +۱۰ و آزمون رانندگی از بخش‌هایی بوده که در جهت اشتغالزایی و با توجه به چشم‌انداز پلیس و سیاست‌های نیرو انتظامی به بخش‌های خصوصی واگذار شده است.

وی با اشاره به اینکه تلاش شبانه‌روزی پلیس برای پوشش خلأهای اجتماعی است، افزود: آنچه در چشم‌انداز مطرح شده توجه به پیشگیری اجتماعی است که از آن به عنوان یک فرصت ویژه یاد شده و به خوبی می‌توان از آن بهره برد و از سرقت و ناامنی جلوگیری کرد.

مهدیان‌نسب عنوان کرد: ۱۸ اولویت را طراحی کرده‌ایم که از این تعداد، ۱۱ اولویت مربوط به اقدامات پیشگیری است همچنین اقدامات امنیتی، ترافیکی با توجه به ماه محرم لحاظ شده که تمام محلات را پوشش می‌دهد.

وی در بخش دیگری از سخنانش به زحمات پنج ساله معاون اجتماعی و فرماندهی انتظامی استان اشاره کرد و افزود: سرهنگ خزاعی از سال ۸۹ اقدامات و زحمات بی‌شائبه‌ای در راستای امنیت و افتخارآفرینی استان همدان انجام داده است.

وی گفت: از سال ۸۹ استان همدان به لحاظ ارائه خدمات جزو استان‌های رتبه‌دار کشور بوده و در پنج سال متوالی در هفته ناجا، نام همدان جزو استان‌های برتر شناخته شده است.

مهدیان‌نسب از زحمات علیرضا خزاعی قدردانی و حمیدرضا سعید را به عنوان معاون جدید اجتماعی استان همدان به مدت سه سال معرفی کرد.

پرواز بالگرد برای نجات راننده سقوط کرده در دره

فرمانده انتظامی شهرستان فامنین از نجات جان مسافری خبر داد.

علی نوری اظهار کرد: در پی اعلام مرکز ۱۱۰ شهرستان فامنین مبنی بر اینکه شخصی طی تماس تلفنی عنوان کرده که با خودروی شخصی‌اش از همدان عازم ساوه بوده که در محل نامشخصی خودرو به دره‌ای سقوط کرده و در خودرو گیر افتاده و قادر به خروج از خودرو نیست و محل واژگونی خودرو را هم نمی‌داند.

وی با بیان اینکه با اقدامات اطلاعاتی محدوده واژگونی خودرو شناسایی و نجات جان مصدوم در دستور کار پلیس قرار گرفت، تصریح کرد: به تمامی گشت‌های انتظامی مسیر، مأموریت داده شد تا در خصوص نجات جان مصدوم اقدام کنند و شخص فرمانده انتظامی نیز طی تماس با مسئولان شبکه بهداشت و هلال احمر پیگیر انجام گشت هوایی توسط اکیپ هلال احمر شد.

به گزارش ایسنا وی افزود: مراتب با انتظامی استان نیز برای پیگیری موضوع هماهنگ شد و با تماس‌های مداوم با مصدوم و دادن روحیه به او، در نهایت با پرواز بالگرد هلال احمر و گشت‌زنی و جستجوی مستمر عوامل انتظامی و ۱۱۵ و هلال احمر و کمک یکی از کشاورزان، محل واژگونی خودرو شناسایی و آمبولانس به محل اعزام شد و نامبرده به بیمارستان فامنین و سپس با بالگرد به همدان منتقل شد که برابر بررسی انجام شده وضعیت جسمانی او رضایت‌بخش است.

به گزارش مرکز اطلاع‌رسانی فرماندهی انتظامی استان همدان، این مقام ارشد انتظامی در پایان ضمن تشکر از سایر واحدهای امدادرسان به علت حضور فعال و اعزام به موقع عوامل امدادی، بیان کرد: کارکنان انتظامی شهرستان فامنین در طول ٢٤ ساعت آمادگی هر نوع کمک به مردم و مسافران عزیز را دارند و مردم با شماره‌گیری تلفن ۱۱۰ از کمک و مساعدت انتظامی فامنین برخوردار خواهند بود و از اینکه مجموعه انتظامی به خواست خدا و با کمک ادارات امدادرسانی موفق به نجات جان مسافری از مرگ شده و خانواده‌ای را از نگرانی درآورده، بسیار خوشحال و خداوند را شاکریم.

خبر

قدردانی خانواده سردار همدانی از مقام معظم رهبری و مردم

خانواده سردار شهید همدانی با صدور بیانیه‌ای اعلام کردند: «ابووهب» سال‌هاست که بذر مقاومت را در کشتزار جان آنان که در صفی «كَأَنَّهُم بُنيَانٌ مَرْصُوصٌ» ایستاده‌اند، کاشته و از کوثر زلال عاشورا سیرابشان کرده است.

به گزارش باشگاه خبرنگاران جوان، خانواده سردار شهید حسین همدانی با صدور بیانیه‌ای از رهبر معظم انقلاب اسلامی و مردم شریف ایران تشکر و قدردانی کردند.

در متن این پیام آمده است:

خدای را شاکر و سپاسگزاریم که رزمنده قدیمی و صمیمی- حاج حسین همدانی- پس از سال‌ها جهاد فی سبیل... برای دفاع از حریم آل... در آستانه محرم به مقام «ارتزاق عند الرّب» رسید و این مزد تلاش‌ها و تعبدها، زخم‌ها و صبوری‌ها در یک سلوک گمنامی چهل ساله بود.

در جغرافیای ایمان او نبض کره خاک از «بازی‌دراز» تا «حلب» در شریان «کربلا» می‌تپید و حد جهاد از فتح خرمشهر تا فتح قدس امتداد داشت. زهی سعادت و بسی فخر که همرزم «صیاد» و «همت» و «مغنیه» با تأسی به «علم الهدای» ولایت بر قامت دین «زین الدین» شکر و افق «وَأَبشِروا بِالجَنَّةِ الَّتی کُنتُم توعَدونَ» را به صف مجاهدان «و منهم من ینتظر» نشان داد. ما خانواده آن یار صدیق و عاشورایی ولایت با عرض تسلیت به پیشگاه حضرت ولی عصر- ارواحنا له الفداء- بر خود فرض می‌دانیم ضمن تجدید پیمان با آرمان‌های امام راحل و پیروی از فرامین مقام معظم رهبری(مدّظلّه‌العالی) از عنایت و پیام مولا و مقتدایمان امام خامنه‌ای عزیز قدردانی و تشکر نماییم.

خیل عظیم ارادتمندان آن شهید به معراج رسیده از قاطبه ملت شریف ایران به‌ویژه مراجع عظام تقلید، خانواده‌های معظم شهدا، جانبازان و آزادگان، رؤسای محترم سه قوه، اعضای محترم هیأت دولت و نمایندگان گرامی مجلس شورای اسلامی، فرماندهان گرانقدر نیروهای مسلح، یادگاران سلحشور دفاع مقدس، مدافعان حرم از عراق، لبنان و سوریه ما را شرمنده محبت‌ها و پیام‌های خود کرده‌اند که رهین بزرگواری و نگاه بصیرانه آنها هستیم.

همچنین از مردم فهیم و ولایتمدار استان همدان به‌ویژه شهر دارالمؤمنین و دارالمجاهدین همدان که در همه حال همراه و در کنار خانواده شهید بودند و ما را مورد لطف و مهربانی خود قرار دادند، تشکر می‌کنیم. امروز تنها ما خانواده شهید حسین همدانی نیستیم؛ «ابووهب» سال‌هاست که بذر مقاومت را در کشتزار جان آنان که در صفی «كَأَنَّهُم بُنيَانٌ مَرْصُوصٌ» ایستاده‌اند، کاشته و از کوثر زلال عاشورا سیراب‌شان کرده است.

تقدیر و تشکر

فرماندار محترم شهرستان بهار
جناب آقای مرادی‌پناه

معاون محترم فرمانداری شهرستان بهار
جناب آقای سلطانی‌راد

بخشدار محترم لالجین
جناب آقای مهندس دهله‌ای

کارکنان محترم فرمانداری و بخشداری

بدینوسیله از حسن همکاری و مساعدت شما در پیگیری رفع مشکلات روستای راه هموار به خصوص آب شرب روستا کمال تقدیر و تشکر را داریم.

شورای اسلامی روستای راه هموار

مدیران محترم ادارات و روابط عمومی‌های گرامی

الوو پیام...

تلفن: ۳۸۲۷۹۰۴۰ - ۰۸۱ پیامک: ۱۰۰۰۶۰۶۶
E-mail: mardomi@hamedanpayam.com

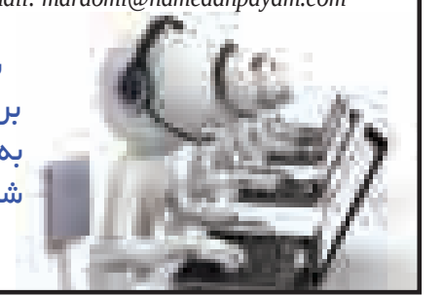

ستونی برای پاسخ به‌خواسته شهروندان است

پیام تاریخ، تمدن و فرهنگ مادستان
The Message Of Madestan's History & Civilization & Culture
روزنامه همدان پیام
۲
یکشنبه ● ۲۶ مهرماه ۱۳۹۴ ● شماره ۲۴۷۶
خبر
khabar@hamedanpayam.com

مردم همدان با آیتا... نوری همدانی دیدار می‌کنند

گروهی از مردم همدان در سالروز واقعه ۳۰ مهر با آیتا... نوری همدانی در قم دیدار می‌کنند. همچنین بنابر گفته‌های معاون سیاسی فرماندار همدان قرار است در سالروز این واقعه اجتماعی دو هزار نفری از دانش‌آموزان استان در میدان امامزاده عبدا... صورت گیرد.

مجاهد بنی‌عامریان، معاون سیاسی اجتماعی فرماندار همدان در ستاد بزرگداشت حماسه ۳۰ مهر گفت: سی‌ام مهر روایت‌کننده فهم و درک دانش‌آموزان همدانی از شکل‌گیری انقلاب اسلامی است و حماسه دانش‌آموزان همدانی در این روز جرقه شکل‌گیری حماسه سیزدهم آبان در تهران شد.

وی با بیان اینکه امسال برای نخستین بار همایش بزرگداشت ۳۰ مهر را با حضور دو هزار دانش‌آموز در میدان امامزاده عبدا... برگزار می‌کنیم، افزود: این همایش مردمی ساعت ۱۰ تا ۱۲، بیست‌ونهم مهرماه و با حضور نمایندگان پایگاه‌های بسیج اصناف، کارکنان دولت و تشکل‌های مردمی دانش‌آموزی برگزار می‌شود.

بنی‌عامریان از برگزاری نمایشگاه‌های استکبارستیزی و صبحگاه‌های مشترک در مدارس استان به مناسبت حماسه ۳۰ مهر هم خبر داد و اظهار کرد: به این مناسبت نمایشگاه جهان بدون استکبار از اول تا سیزده آبان در حسینیه امام(ره) برگزار می‌شود.

بنی‌عامریان همچنین از دیدار با آیتا... نوری همدانی به مناسبت این حماسه نیز خبر داد و بیان کرد: قرار است با همکاری سپاه روز ۳۰ مهر به نام همدان ثبت شود و به همین مناسبت هر ساله دیداری با نمایندگان مقام معظم رهبری و در صورت امکان در سال‌های آینده با مقام معظم کل قوا داشته باشیم.

جانشین قرارگاه خاتم‌الانبیا در رزمایش الی بیت‌المقدس:

هر بسیجی یک موشک دور برد است

رزمایش «الی بیت‌المقدس» با عنوان میثاق عاشوراییان روز جمعه در پادگان امام حسین(ع) شهرستان همدان برگزار شد. میهمان ویژه این برنامه سردار سالار آبنوش، معاون هماهنگ‌کننده و جانشین قرارگاه خاتم‌الانبیا بود. در این رزمایش نمایندگان مردم همدان و فامنین در مجلس، فرماندار همدان و رئیس سازمان صنعت، معدن و تجارت نیز حضور داشتند.

فرمانده سپاه همدان در آغاز این رزمایش با بیان اینکه رزمایش «الی بیت‌المقدس» با یاد شهید قاسمی و سردار سرلشگر شهید همدانی برگزار می‌شود، تصریح کرد: دفاع مستحکم، دفاع متحرک، دفاع از کوی و برزن، پدافند دورادور و مقابله با ناآرامی‌ها، کمین و ضد کمین و... از اصولی است که در این رزمایش تمرین می‌شود.

حسن برزگر اظهار کرد: تجربه نشان داده است بسیج هر جا ورود پیدا کرده کارساز بوده و دستاوردهای بسیاری را به همراه داشته است. در این رزمایش پیاده نظام دشمن به منظور اغتشاش قصد ورود به داخل شهر را دارد که گردان‌های حاضر در رزمایش با استفاده از توان فکری و تجهیزات نظامی از نفوذ دشمن به داخل شهر جلوگیری کردند.

جانشین قرارگاه خاتم‌الانبیاء در این رزمایش با تأکید بر اینکه ایران امروز غیر قابل نفوذ شده، گفت: امروز هر بسیجی یک موشک دوربرد است.

به گزارش مهر، سردار سالار آب نوش با اشاره به اینکه بسیجیان اهل شرف، غیرت و مردانگی‌اند و همه هستی خود را در طبق اخلاص قرار داده‌اند، بیان داشت: حرکت در مسیر امام حسین(ع) را باید شاکر باشیم.

وی با بیان اینکه رهبر معظم انقلاب تأکید دارند که باید در همه حوزه‌ها استقلال یافت؛ چراکه در غیر اینصورت حتماً با زور مواجه می‌شوید، گفت: به حکم عقل باید بر روی پای خود ایستاد چراکه در غیر این صورت در دنیا اگر قدرت ایستادگی نداشته باشیم با زور مواجه می‌شویم.

جانشین قرارگاه خاتم‌الانبیا با اشاره به اینکه امنیت جایگاه ویژه‌ای در هر کشور دارد، بیان داشت: برخی قدردان امنیت نیستند درحالی که برای زندگی امنیت لازم است.

وی با بیان اینکه دشمن از بسیجیان سیلی خورده و اکنون آثار آن در منطقه مشهود است، گفت: جگرگوشه‌های دشمن در منطقه خاورمیانه ذلیل شده‌اند.

آب نوش اظهار داشت: کنگره کاخ‌های همه دولت‌هایی که جیره‌خوار نظام سلطه‌اند در منطقه ترک برداشته و بزودی شاهد فروپاشی نظام سلطه خواهیم دید.

وی با بیان اینکه لازمه عقلانیت هر کسی این است که شرایط بقا را فراهم کند، گفت: ایستادگی و اقتدار در داشتن امنیت و قدرت دفاعی است و کشوری که نتواند از خود دفاع کند آبادانی در آن معنی ندارد.

وی با بیان اینکه ترکیه در تصرف ناتو است و بدون اطلاع دولت اسلحه وارد آن می‌کنند، اظهار داشت: برخی رسانه‌ها در کشور و در جامعه ناامیدی پمپاژ می‌کنند و این در حالی است که به طور مثال در این شرایط منطقه سلطه‌گران حتی جرات عبور از آسمان ایران را ندارند.

جانشین قرارگاه خاتم‌الانبیا با اشاره به اینکه سال‌ها زودتر از سال ۱۴۰۴ به امنیت مورد نظر در کشور دست یافتیم، عنوان کرد: اکنون اعلام می‌کنند ایران قابل‌نفوذ نیست؛ چراکه در شرایط اقتدار دفاعی هستیم و دشمن نمی‌تواند بر آورد حمله را انجام دهد و حتی در همه روستاها یگان رزمی داریم و هر بسیجی یک موشک دوربرد است.

آب نوش با تاکید بر اینکه بسیجیان همه مرید ولایتند و دشمن از بسیجیان کلافه است و نمی داند چه کند، بیان داشت: چندین بار دشمنان آماده حمله شدند اما صاحبنظران مانع فرو رفتن در گرداب جنگ با ایران شدند.

وی با اشاره به اینکه مؤلفه دوم اقتدار علم و فناوری است و در صورت نداشتن آنها باید دست خود را به سوی دنیای استکبار دراز کنیم، گفت: اکنون از هرچه ما را منع می‌کنند آن را به دست می‌آوریم.

جانشین قرارگاه خاتم‌الانبیا عنوان کرد: ایران در علوم زیرساختی صاحبنظر است و در سال ۱۴۰۴ باید ۱۶ امین کشور جهان از لحاظ رشد علمی می‌شدیم اما اکنون در بین هفت کشور علمی دنیا هستیم.

جانشین قرارگاه خاتم‌الانبیا اظهار داشت: فناوری استخراج گاز از پنج هزار متری زمین در پارس جنوبی فقط در اختیار چند شرکت و آن هم چند دانشمند و ساخت پالایشگاه توسط قرارگاه خاتم‌الانبیا الگویی برای شرکت‌های نفتی جهان شده است.

آب نوش با بیان اینکه دشمنان می‌خواستند تفکر شیعه اسیر شود ولی خود اسیر شدند، گفت: رسانه‌ها باید واقعیت‌ها را بگویند و هزاران خادم خاموش در بخش اقتصادی معرفی شوند.

وی بیان داشت: تنگه هرمز و خاک خلیج فارس سرمایه و قدرت ایران است و تنها با بسته شدن آن ۴۰ درصد معادلات جهانی بر هم می‌خورد.

سیزدهمین همایش شیرخوارگان حسینی برگزار شد

همنوایی کودکان مادستان با کودک کربلا

سیزدهمین همایش شیرخوارگان حسینی، در نخستین جمعه و دومین روز از ماه محرم الحرام سال ۱۴۳۷ هجری قمری، همزمان با سراسر کشور در ۱۱ بقعه شاخص استان و نیز حسینیه‌ها و مصلاهای بزرگ شهرستان‌ها و نقاط مختلف استان برگزار شد.

در این همایش مادران با کودکان و طفلان شیرخوارشان آمده بودند تا با ابراز همدردی برای شهادت کوچکترین سرباز دشت نینوا شریک غم بانوی داغدیده عاشورا شوند و بگویند مظلومیت اهل بیت پیامبر(ص) تا همیشه تاریخ در دلها داغ بزرگی نهاده است و پیام مظلومیت اهل‌بیت را برای همیشه تاریخ زنده کنند.

همایش شیرخوارگان حسینی در حسینیه امام (ره) همدان

مادران سیاه‌پوش همدانی طفلان سقا پوش خود را به روی دست گرفتند تا به رسم تشنگی علی‌اصغر، طفل شش ماهه امام حسین(ع) فرندانشان را نذر قیام امام عصر(عج) کنند.

صدایی در مصلی نبود جز نوای "یا حسین" و "یا زینب "و "علی اصغر" طفل تشنه رباب، تا این بصیرت برای همیشه بیدار باشد و انتقال و تحقق هدف قیام عاشورا در تشنگی نماند. این تجمع معنوی در شهرستان‌های رزن، نهاوند، اسد آباد، کبودراهنگ، بهار، ملایر، تویسرکان و همدان برگزار شد.

بقعه متبرکه شاهزاده محمد نهاوند(ع) و نیز تکیه حضرت ابوالفضل(ع) ملایر از مکان‌های شاخصی هستند که این تجمع در آنها به صورت ویژه‌ای برگزار شد.

مدیرکل اوقاف و امور خیریه استان همدان نیز گفت: آستان مقدس ۱۱ بقعه متبرکه استان در روز جمعه میزبان همایش شیرخوارگان حسینی بوده است.

حجت‌الاسلام محمد کاروند تجمع بزرگ شیرخوارگان حسینی(ع) را از برنامه‌های بزرگ طرح بصیرت عاشورایی عنوان کرد و افزود: این تجمع بزرگ به یاد و گرامیداشت شش ماهه کربلا حضرت علی‌اصغر(ع) با حضور شیرخوارگان و خردسالان سراسر استان همدان و مادران آنها برگزار شد و مرثیه‌سرایی و ذکر مصیبت و مداحان اهل بیت عصمت و طهارت(ع) نیز این مراسم‌ها را مزین کرد.

ملایری‌ها همنوای طفل بانو رباب

حسینیه سیدالشهدا(ع) ملایر نیز روز جمعه میزبان نوای لالایی اصغر طفل شش ماهه کربلا بود تا مادران ملایری زیباترین جلوه عشق و معرفت به حضرت علی‌اصغر(ع) را با هدف الگو قرار دادن سیره و روش حسینی، سر دادند. این شش ماهه حسین چه غوغایی برپا کرده بود در دل‌ها... صدای که هرگز در گذشت زمان‌ها محو نمی‌شود.

امام‌جمعه موقت ملایر به عنوان سخنران این همایش گفت: نهضت سرخ حسینی با خون گلوی حضرت علی‌اصغر(ع) به اوج خود رسید و این نوزادان شش ماهه امروز حافظان فردای نهضت حسینی هستند.

حجت‌الاسلام سید حسن فاضلیان به مادران این طفلان و کودکان تأکید کرد: علی‌اصغرهای امروز که در دامان شما مادران هستند، باید به‌گونه‌ای تربیت شوند که فردا حافظان نهضت حسینی بوده و در مقابل و ستم دشمنان اسلام و انقلاب ایستادگی کنند.

همایش بزرگ شیرخوارگان حسینی با حضور نوزادان به همراه مادرانی که فرزندان شیرخوار خود را ملبس به لباس‌های سبز و یا سفید و سربندهای یا علی‌اصغر(ع) کرده بودند، علاوه بر مصلی در امامزاده محمد و چند مسجد دیگر نهاوند نیز برپا شد.

مادران نهاوندی به یاد حضرت زینب(س) و علی‌اصغر(ع) نوای لالایی سر دادند تا با حضرت اباعبدا...الحسین(ع) که تیر سه شعبه حرمله حنجر شش‌ماهه‌اش را هدف کین قرارداد، همنوا شوند.

در این مراسم باشکوه مداحان و ذاکران اهل‌بیت(ع) با یادآوری حماسه جاودان کربلا، در سوگ کودک شش‌ماهه امام حسین(ع) برای شرکت‌کنندگان و مادران داغدار مکتب حسینی مرثیه‌سرایی کردن مراسم شیرخوارگان حسینی در نهاوند برگزار شد

امام‌جمعه نهاوند رمز جاودانگی امام حسین(ع) را کار بزرگ و بی‌نظیری دانست که برای دفاع از اسلام و احیا امر به معروف و نهی از منکر انجام داد و بر علیه ظالمان قیام کرد.

به گفته حجت‌الاسلام مغیثی، قیام امام حسین(ع) و فداکاری‌های ایشان در راه زنده نگه داشتن دین رسول خدا(ص) قابل توصیف نیست؛ زیرا آن حضرت شجاعانه و با غیرت تمام با نثار خون خود و همچنین فدا کردن خاندانش اسلام را احیا کرد و درس مردانگی و آزادگی را به بشریت آموخت.

مصلای نهاوند میزبان ناله‌های شش ماهه‌ها

همایش شیرخوارگان حسینی درمصلی بزرگ شهر نهاوند نیز برگزار شد.

در دومین روز و نخستین جمعه از ماه محرم

یادداشت روز

نخبگان از مردم عقب نمانند

» سعید زارع صفا

هفته گذشته استان همدان شاهد برپایی گردهمایی باشکوه و کم‌نظیر در میدان مرکزی شهر بود. گردهمایی هزاران نفری که مختص به طیف، گروه و طبقه خاصی هم نبود و از پیر تا جوان از مدیر ارشد تا بازاری میدان و از مرکز نشین استان تا روستازادگان اقصا نقاط استان در آن حضور داشتند و چنین اجتماعی متراکم در ایران را فقط می‌توان با آیین‌های عاشورایی و پیغام‌آوران آن راه مقایسه کرد. مردم نجیب، وفادار و مجاهد استان برای بدرقه سردار سرلشگر شهید «حاج حسین همدانی» هفته گذشته سنگ تمام گذاشتند و نشان دادند که هنوز عقاید و قلوبشان در مسیری است که شاید به ظاهر سال‌ها از اوج آن گذشته باشد اما در سال‌های اخیر به یاد نداریم چنین جمعیتی خودجوش پهنه میدان شهر را دربر بگیرد مگر در سال‌های به یادماندنی دفاع مقدس که به استقبال کاروان شهدای جبهه‌های نبرد می‌آمدند.

مردم مانند دیگر عرصه‌های تاریخی نشان دادند که در حرکت‌های جمعی به مانند همیشه یک گام جلوتر از نخبگان و مدیران در حرکتند تا تصویرگری‌شان همیشه به یاد ماندنی باشد. چنین اجتماعی بلاشک بهترین سرمایه اجتماعی برای پیشبرد سیاست‌ها و برنامه‌های سیستمیک است البته مادامی که با صداقت پشتوانه مردمی را با خود همراه کند. در این اجتماع آن چه عیان بود انگیزه و همتی شگرف در پاسداشت چهره‌های رزمنده و جهادگر و از آن والاتر تبعیت حماسی از راه کمال انسانی که همان دفاع از راه حق و شرف است.

این اجتماع باشکوه نشان‌دهنده وحدت مردم استان در پاسداشت ارزش‌ها بود و این از ظرفیت بالای انسجام استان در پیشبرد اهداف کلان حکایت دارد. امری که در سال‌های اخیر از سوی خواص و نخبگان استانی متأسفانه آنگونه که باید مورد توجه و اهتمام قرار نداشته است.

این در حالی است که این ظرفیت بزرگ انسانی در همراهی با اهداف کلان سیستم می‌توانست جایگاه استان را از سطح کنونی فراتر ببرد امری که در استان‌های پیشرفته‌ای به مانند اصفهان نمود پیدا کرده است. در این استان علی‌رغم اختلاف سلایق و تفاوت در نگرش‌ها روی مسائل استان و منافع عمومی اندک تعارفی وجود ندارد و به عنوان مثال نمایندگان این استان در مجلس یکی از منسجم‌ترین گروه‌ها در داخل پارلمان اند.

اینکه چرا این هماهنگی و همگرایی در استان همدان دیده نشده دلایلی مختلفی دارد که یکی بزرگترین آنها غفلت از پشتوانه سرمایه اجتماعی در پیشبرد اهداف کلان استان و ادای حق استان از دولت بوده است.

مردم در این همگرایی‌ها کم نگذاشته و هرجا که لازم بوده خودجوش و بی‌تحریک بیرونی حضور یافته‌اند. هرگز نمی‌توان حضور چند هزار نفره و ستودنی این مردم در تشییع پیکر سردار شهید همدانی را به سبد گروه و جناح خاصی ریخت؛ چراکه نه گنجایش آن را دارد و نه مردم علقه‌ای به این خط‌های فرضی نشان می‌دهند. اما این نخبگان و خواص بوده‌اند که جا مانده‌اند و در بند تفکرات خطی خود طی طریق کرده‌اند. کافی است یکبار و فقط یکبار خود را در جمع مردم بنشانند و از چشم به ظاهر ساده آنها به مسائل بنگرند بی‌شک اگر از این منفذ بنگرند شاهد انسجام بیش از گذشته خادمان و خواص استان در دفاع از منافع و مصالح استان خواهیم بود.

خبر

فراهم شدن زمینه اسکان عشایر استان

امکانات اسکان عشایر همدان در راستای صنعتی شدن تولیدات دامپروری این قشر فراهم شده است.

مدیر امور عشایری استان همدان با بیان این مطلب به تسنیم اظهار کرد: عشایر استان همدان با ۴۶۰ هزار رأس دام سبک و سنگین سهم عمده‌ای در تولیدات محصولات دامپروری در استان را دارند.

حمزه علی یزدانی افزود: هم‌اکنون ۲۰ درصد از گوشت استان همدان معادل ۶ هزار و ۶۰۰ تن و ۲ هزار و ۵۰۰ تن شیر توسط عشایر این استان تولید می‌شود.

مدیر امور عشایری استان همدان اظهار کرد: جمعیت عشایری این استان ۱۲ هزار و ۶۰۰ نفر در قالب دو هزار و ۵۰۰ خانوار است که در ۷۲ سایت از مراتع استان مستقر هستند.

یزدانی گفت: میانگین کشوری دام برای هر خانوار ۳۲ رأس است که این میانگین در همدان ۴۵ رأس دام برای هر خانوار است که از این لحاظ رتبه پنجم در سطح کشور را داریم.

وی افزود: یک دهم از سطح مراتع استان همدان معادل ۹۵ هکتار و یک چهارم از دام استان در اختیار عشایر قرار دارد.

مدیر امور عشایری استان همدان بیان کرد: با توجه به اینکه توسعه راه‌ها و تبدیل آن به بزرگ‌راه‌ها و ایجاد اتوبان‌ها مشکلات عمده‌ای برای کوچ عشایر به وجود آورده، لازم است در راستای اسکان عشایر اقدامات موثری انجام شود.

یزدانی کاهش منابع آبی و خشک شدن چاه‌ها را مهمترین مشکل عشایر همدان دانست و افزود: هم‌اکنون آب شرب عشایر توسط دو دستگاه تانکر تأمین می‌شود.

وی تأمین علوفه را از دیگر مشکلات عشایر دانست و اظهار داشت: اسکان عشایر علاوه بر افزایش محصولات دامپروری می‌تواند سبب رفع بخش عظیمی از مشکلات کوچ این قشر از تولیدکنندگان شود.

shenide@hamedanpayam.com

شنیده‌ها

۱- نذری انتخاباتی جدیدترین اقدام کاندیداهای احتمالی انتخابات مجلس شورای اسلامی است. گویا برخی از کاندیداهای احتمالی با توجه به ایام محرم اقدام به برگزاری جلسات سوگواری همراه با نذری انتخاباتی می‌کنند. گفتنی است گویا این نوع اقدامات در بررسی صلاحیت‌ها لحاظ می‌شود.

۲- تخت بیمارستان‌های در حال ساخت استان از فرانسه خریداری شده است. گویا وزارت بهداشت این خرید را در چارچوب تفاهم‌نامه نظام سلامت میان ایران و فرانسه انجام داده است. گفتنی است ایران تا ۱۰ سال آینده به صد هزار تخت جدید بیمارستانی نیاز دارد.

۳- شرکت هواپیمایی دارنده خط پرواز همدان- دوبی، جشن یک‌سالگی فعالیت خود در ایران را برگزار کرده است. گویا شرکت هواپیمایی فلای دوبی علاوه بر حمل مسافر به همدان، ۹ مقصد پروازی در ایران دارد و در هفته ۲۰ پرواز در آسمان ایران انجام می‌دهد. گفتنی است فلای دوبی امیدوار است که مقاصد گردشگری و حمل بار و مسافر خود در ایران را با توجه به رفع تحریم‌ها افزایش دهد.

٤- دفترچه‌های کاغذی بیمه امسال حذف نمی‌شود. گویا مطالعاتی برای جایگزینی بیمه‌های الکترونیک آنلاین با دفترچه‌های کاغذی در دست انجام است. گفتنی است تأمین اجتماعی قصد استفاده از سیم‌کارت رایتل برای این منظور دارد.

۵- همدان منطقه ویژه علم و فناوری کشور نیست. گویا استان‌های آذربایجان، خراسان رضوی، اصفهان، یزد و بوشهر جزو پنج منطقه ویژه علم و فناوری کشور است. گفتنی است ارزیابی شاخصه‌های ایجاد منطقه ویژه علم و فناوری استان فارس نیز در حال انجام است.

خبر

آخر هفته بارانی در استان

موج بارندگی امروز از استان خارج خواهد شد. مسئول مرکز پیش‌بینی هواشناسی استان در گفت‌وگو با ایسنا اعلام کرد: تا روز چهارشنبه جوی آفتابی و پایدار در استان حاکم خواهد بود اما از روز چهارشنبه موج جدیدی از بارندگی وارد استان خواهد شد که اطلاعات بیشتر آن در روزهای آینده اعلام می‌شود.

به گزارش ایسنا، وی گفت: در روز گذشته حداقل دمای همدان ۷ درجه سانتیگراد بالای صفر و حداکثر دمای آن ۲۶ درجه گزارش شده همچنین گرم‌ترین نقاط استان با دمای ۲۶ درجه شامل همدان، نهاوند و ملایر بوده است.

پیرتاج‌همدانی بیان کرد: خنک‌ترین نقطه نیز شهرستان اسدآباد با دمای ۷ درجه سانتیگراد گزارش شده است.

تأکید بر همراهی مسئولان با قانون امر به معروف و نهی از منکر

امر به معروف و نهی از منکر زیربنای همه فعالیت‌های اجتماعی است. جانشین دبیر ستاد احیای امر به معروف و نهی از منکر استان همدان با بیان این مطلب پیش از خطبه‌های نماز جمعه این هفته همدان گفت: با توجه به اهمیت امر به معروف و نهی از منکر از مسئولان می‌خواهیم این راهبرد اصلی را در تدوین برنامه‌های فرهنگی، اجتماعی، سیاسی و اقتصادی مورد توجه قرار دهند و در تحقق آن تلاش کنند.

محمدجواد بیات با تقدیر از همت نمایندگان مجلس و شورای نگهبان در تدوین و تصویب قانون حمایت از آمران به معروف و ناهیان از منکر گفت: توجه به این فریضه مهم وظیفه همگانی است و همه آحاد در هر مسئولیت، طبقه و قشر خاصی باید با اجرای دقیق آن رشد فضایل اخلاقی شهروندان را فراهم کنند.

وی اضافه کرد: از مسئولان می‌خواهیم با همدلی و همزبانی بیشتر از گذشته زمینه اجرای این قانون را فراهم کنند و برای حمایت از آمران به معروف و ناهیان از منکر از هیچ کوششی دریغ نورزند. همزمان با آغاز ماه محرم هفته امر به معروف و نهی از منکر آغاز شده است.

برگزاری همایش رهروان زینبی در همدان

مدیرکل اوقاف و امور خیریه استان همدان، از برگزاری همایش رهروان زینبی ویژه بانوان (۱۲ محرم) در بقاع متبرکه همدان خبرداد.

حجت‌الاسلام محمد کاروند، مدیرکل اوقاف و امور خیریه استان همدان به شبستان گفت: همایش رهروان زینبی ویژه بانوان (۱۲ محرم) در بقاع متبرکه همدان برگزار و همچنین میثاق‌نامه‌ای هم توسط خواهران قرائت می‌شود.

وی افزود: تبیین فرهنگ عاشورا در بین جامعه بانوان، معرفی شخصیت و بیان مصایب حضرت زینب(س) و تبدیل شدن بقاع متبرکه به قطب فرهنگی از اهداف این همایش است.

وی تصریح کرد: همچنین در این مراسم ذاکرین اهل بیت(ع) به نوحه‌سرایی می‌پردازند و بانوان در این همایش صبر و فداکاری حضرت زینب(س) را الگوی خود قرار می‌دهند.

مدیرکل اوقاف و امور خیریه استان همدان اظهار داشت: باید روح عزت، غیرت، اتکا به خود، توکل بر خدا و تبری در جلسات امام حسین(ع) موج بزند و دشمن شناسی مورد توجه قرار گیرد.

حجت‌الاسلام کاروند با بیان اینکه عزاداری‌های ما باید از خرافه‌گویی پرهیز داشته باشند، خاطرنشان کرد: باید سبک و سیاق آن به‌گونه‌ای باشد که امام حسین(ع) بپسندد. وی گفت: باید تلاش کنیم جلسات امام حسین(ع) با شکوه برگزار شود و همه ما باید سخنان مقام معظم رهبری را سرلوحه برنامه‌های خود قرار دهیم.

پیام تاریخ، تمدن و فرهنگ مادستان
The Message Of Madestan's History & Civilization & Culture
روزنامه همدان پیام ۳
یکشنبه ● ۲۶ مهرماه ۱۳۹۴ ● شماره ۲۴۷۶
خبر
khabar@hamedanpayam.com

تقاطع میدان سپاه به نام سردار همدانی شد

هفته گذشته بود که در جلسه شـــورای شهر تهران پیشنهاد نامگذاری خیابانی به نام ســـردار شهید همدانی داده شد که با موافقت اعضا همراه و تصویب شد. پیش از آن همزمان با مراسم تشییع و خاکسپاری پیکر سردار شهید در همدان، زمزمه‌هایی مبنی بر نام‌گذاری یکی از میادین اصلی شهر به نام او شنیده شد. این زمزمه پس از یک حالا رنگ واقعیت گرفته تا یکی از تقاطع‌های اصلی شهر همدان به نام سردار شهید همدانی عنوان بخورد. سخنگوی شورای اسلامی شهر همدان با اعلام این خبر در جمع خبرنگاران گفت: تقاطع میدان ســـپاه به نام سرلشگر شهید همدانی مزین می‌شود. به گزارش فارس کامران گردان اظهار کرد: بر اساس مصوبه شورای اسلامی شهر همدان برای ارج نهادن به مقام شامخ و والای سرلشگر شهید حسین همدانی پروژه جدید تقاطع غیرهمســـطح ســـپاه به نام این شهید بزرگوار مزین می‌شود.

وی با اشـــاره به نقش بارز سردار شهید سرلشگر شهید همدانی در دوران انقلاب، دفاع مقدس و حفاظت از نظام مقدس جمهوری اسلامی و دفاع از اسلام در فرامرزهای ایران اظهار کرد: وظیفه شورای شهر و شهرداری است همچون گذشته،برای معرفی شهدای شاخص استان و شهر گام‌های مؤثری بردارد. سخنگوی شورای اسلامی شهر همدان افزود: سردار شهید همدانی از جمله شهدای شاخص و به نامی است که نام و یاد این شهید معزز باید زنده نگه داشـــته شـــود. وی اضافه کرد: نامگذاری کوچه‌ها و خیابان‌ها و پروژه‌ها با نام شـــهدای معزز علاوه بر اینکه برای زنده نگه داشتن نام این بزرگواران بوده، یک اقدامی ارزشمند فرهنگی برای ترویج فرهنگ ایثار و شهادت نیز به شمار می‌رود.

گردان با اشاره به مصوبه نام‌گذاری پروژه تقاطع غیرهمسطح میدان سپاه به نام شهید همدانی اظهار کرد: کلنگ‌زنی این پروژه بزودی به همت شورا و شهرداری همدان انجام می‌شود.

تذکرات نماینده ولی فقیه در استان به هیأت‌ها

هیأت‌ها از ظروف یکبار مصرف غیر مضر استفاده کنند

■ قمه‌زنی توهین به مذهب است

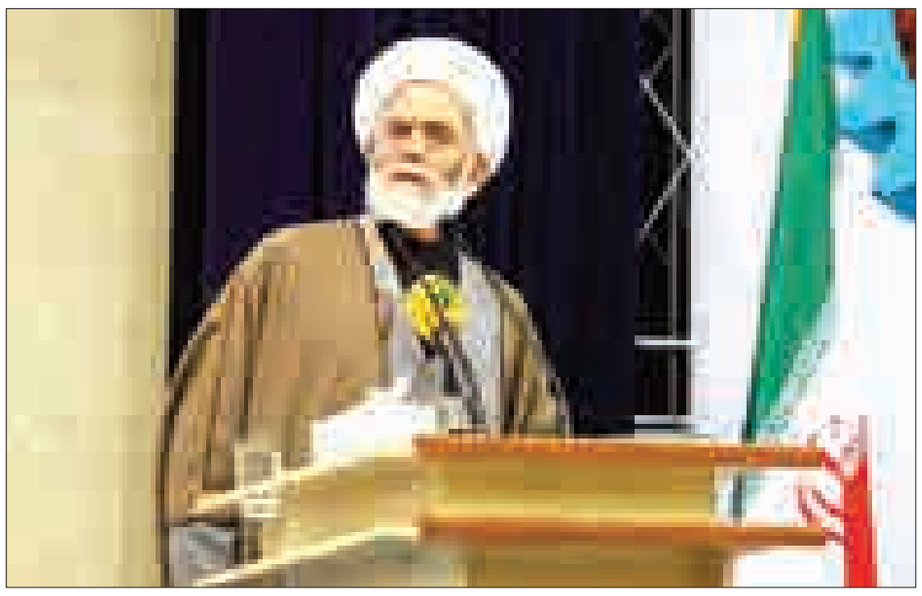

هر ســـاله با شـــروع ماه محرم شیعیان با برپایی دســـته‌ها و هیأت‌های عزاداری ارادت خود به خاندان اهل بیت(ع) را ابراز می‌کنند. این رسم دیرین به فراخور زمان و تطور دوران اما گاه بـــا دگرگونی‌هایی روبه‌رو شده که محتوا و شکل عزاداری و مرثیه‌خوانی‌ها را تحت شعاع قرار داده که از جنبه‌های منفی و مثبت برخوردار بوده اســـت. در این سال‌ها با توجه به گسترش ارتباطات جهانی و نیز افزایش تأثیرگذاری مکتب اســـلام در دنیا برخـــی رفتارهای خارج از حد عزاداران حسینی مورد مداقه و تمرکز بدخواهان قرار گرفته تا جایی که از این ضعف برای هجمه به بنیان‌های دین اسلام بهره‌برداری کرده‌اند.

ورود آلات جدیـــد مدرن موســـیقایی در عزاداری‌ها، اشـــعاری که از ائمه بیشـــتر چهره خیالـــی ظاهری و مطلوب مخاطبان را عرضـــه می‌کند به مانند گفتن از خط و خال و لب و ابرو و یا اســـتفاده از الحان موســـیقایی غیرمتعارف در بیان اشـــعار و عباراتی همچـــون «لا الـــه الا العباس» و دســـت آخر هم رفتارهای مسأله‌ســـازی همچون قمه‌زنی در پیشگاه انظار عمومی که با ســـوء استفاده بدخواهان مواجه شده نیز از جمله این انحرافات بوده است.

ایـــن موضوع کما بیـــش مبتلابه آیین‌های عزاداری در اســـتان نیز بـــوده تا جایی که زعمای دینی استان از ابتدای محرم هرسال و به‌ویژه امســـال نســـبت بـــه انحرافات در عزاداری‌ها هشـــدار داده‌اند. مشخصاً نماینده ولی فقیه در اســـتان در خطبه‌های ایـــن هفته نمازجمعه فرصت را مناســـب دید تـــا در جمع نمازگـــزاران همدانی بر ضـــرورت پرهیز از شـــبهه و خرافات در مجالـــس عزاداری امام حســـین(ع) تأکید کند.

آیـــتا... غیاث‌الدین طه‌محمـــدی با بیان اینکه اگر تمام خطیبـــان، مداحان، قلم به دســـتان و... بسیج شوند باز هم سازندگی و برازندگی نهضت عاشورا را نمی‌توانند ترســـیم کننـــد، عنوان کرد: یـــک تکلیف الهی اســـت که همه در حد آخرین میزان اســـتطاعت و توان، عاشـــورا این حرکت آسمانی را خوب بفهمیم، بیان کنیم، خوب برســـانیم، خوب عملیاتـــی کنیم و عموم انسان‌ها را بر سفره عاشورا مهمان کنیم.

امام‌جمعـــه همدان با اشـــاره بـــه برپایی همایش شـــیرخوارگان حســـینی در ایران و ٤٠ کشـــور دنیا با تمجید از شکوه این گردهمایی به مطلب یک نشریه انگلیسی اشاره کرد و افزود: در انگلستان قمه زدن آزاد ولی برگزاری مراســـم شیرخوارگان ممنوع اســـت، انگلیســـی‌ها قمه درست می‌کنند و به مســـلمانان می‌دهند تا بر سر خود بزنند.

آیـــتا... محمدی در نکوهـــش قمه‌زنی همچنین اظهار کرد: متأســـفانه کسانی که عمق عاشورا را دریافت نکرده‌اند اقداماتی می‌کنند که مناســـب نیست و یکی از این اقدامات قمه زدن اســـت. قمه باید به سر اسرائیل و آل سعود زده شود.

امام‌جمعه همدان با بیـــان اینکه قمه زدن توهین به مذهب اســـت، ادامـــه داد: چرا امپراطوری انگلستان قمه زدن را آزاد کرده اما برگزاری مراسم شیرخوارگان را ممنوع می‌کند.

وی بـــا تأکید بر اینکه امروز، روز خشـــم رژیم صهیونیســـتی است، افزود: قمه زدن در انگلســـتان آزاد اســـت چون به ضرر مکتب عاشـــورا و شـــیعه و مذهب است اما جلوی برگزاری مجمع شـــیرخوارگان را می‌گیرند چون دشمن را رسوا می‌کند.

نماینده ولی فقیه در اســـتان و امام‌جمعه همدان با عنوان اینکه رژیم صهیونیســـتی، آمریـــکا و آل ســـعود رژیم‌های بچه‌کش هســـتند، افزود: دولت‌های حاکم اروپایی نیز بچه‌کُش هستند.

وی بـــا بیان اینکه امام حســـین(ع) آمد تا نسل بشر را از خفت و خواری، گمراهی و ذلالت و بردگی نجات دهد، عنوان کرد: از تمام کســـانی که عکس ســـردار شهید همدانـــی را در خیابان‌ها نصـــب کردند تشکر می‌کنم؛ چراکه مردم را آگاه کردند و جامعه به اعلامیه رسان نیاز دارد.

گفتنی اســـت علی‌رغم اینکه در سال‌های اخیر قمه‌زنی مورد نهی مقام معظم رهبری و مراجع تقلید قرار گرفته اما در گوشه و کنار کشـــور بر ادامه این کار مبادرت شده است.

توصیـــه محیـــط زیســـتی به هیأت‌های عزاداری

در ســـال‌های اخیر اما به واسطه افزایش میزان نذورات و پذیرایی‌ها در این قبیل مراسم مصرف ظروف یکبار مصرف نیز به یکی از چالش‌های محیط زیستی بدل شده است. چندی پیش مدیر کل محیط زیســـت اســـتان در گفت‌وگو با ایسنا به برگزاری مراســـم هیأت‌های مذهبی در ایام محرم و صفر اشاره کرد و گفت: اگر محیط‌زیســـت را به دغدغه تبدیل کنیم می‌توانیم حتی در مناســـبت‌های مذهبی حافظ محیط‌زیســـت باشـــیم به‌گونه‌ای که از هیـــأت‌داران تقاضـــا کنیم در این مناســـبت‌ها حفاظت از منابـــع طبیعی را به مردم گوشزد کرده و از ظروف یکبار مصرف گیاهی استفاده کنند.

او از روحانیـــون و علما خواســـته بود که برای حفظ محیط زیســـت نیز تبلیغ کنند که حـــالا در خطبه‌هـــای نمازجمعه این هفته همدان مورد اشـــاره و تأیید آیتا... محمدی قرار گرفته است.

نماینده ولی فقیه در اســـتان و امام جمعه همدان در این‌باره خطـــاب به هیأت‌های عزادارای گفت: قربانی زیر پای دسته‌های عزاداری قشـــنگ اســـت اما گوسفندها را وسط خیابان نکشید؛ چراکه برای سلامت جامعه ضرر دارد و از طرفی برای شربت نیـــز از لیوان‌های یک بـــار مصرف مضر اســـتفاده نکنید و لیوان کاغذی اســـتفاده کنید.

توصیه به استفاده از ظروف یکبار مصرف گیاهی و کاغذی در اســـتان درحالی است که به دلیل گران بـــودن این ظروف اقبال مردم همچنان به ســـوی ظـــروف یکبار مصرف پلاستیکی است.

تأکید مدیر کل محیط زیست بر ضرورت مکان یابی برای دفن پسماند

روزانه ۳۱۰ تن زباله در استان تولید می‌شود

مدیرکل حفاظت محیط زیســـت استان همدان با تأکید بر ضرورت مکان‌یابی برای اســـتقرار محل دفع پســـماندهای ویژه در همدان گفت: بـــه طور میانگین روزانه ۳۱۰ تن زباله خانگی و ۵ تن زباله بیمارستانی در استان همدان تولید می‌شود.

به گزارش تســـنیم محمدرضـــا محمدی در دومین کارگروه مدیریت پسماند استان همدان اظهار داشـــت: اکنون پسماندهای ویژه استان همدان با صرف هزینه به اســـتان البرز حمل می‌شود و این نقل و انتقال سبب ایجاد لطمه به محیط زیست و تحمل هزینه‌های سنگین از سوی واحدهای صنعتی شده است.

وی با بیان اینکه طبق قانون در هر اســـتان باید یک محل به منظور دفع پســـماندهای ویژه وجود داشته باشـــد، افزود: محل دفع پسماندهای خانگی و عادی، محل مناسبی برای دفـــع پســـماندهای ویژه نیســـت و مکان‌یابی مناسبی برای دفع این نوع زباله‌ها انجام شود.

مدیـــرکل حفاظت محیط زیســـت اســـتان همدان تصریح کرد: محل مورد مصوب باید در دســـترس همه واحدهای صنعتی استان همدان باشد و باید حداقل تعداد مراکز دفع پسماند را در استان برقرار کنیم.

وی بیان کرد: انباشت نخاله‌های ساختمانی در حریم راه‌های اســـتان همـــدان از دیگر مشـــکلاتی اســـت که با توجه بـــه کارکرد صنعت گردشگری در همدان، لطمه سنگینی به چشم‌اندازهای استان وارد کرده است.

محمدی گفت: در چهار نقطه استان همدان شامل ملایر، اسدآباد، رزن و همدان، سایت دفع و انباشت پسماندهای عادی وجود دارد و در این راستا ســـایت دفع زباله همدان با توجه به فراهم کردن شرایط بهداشتی برای تخلیـــه و بازیافت زبالـــه و نصب حصار و ســـایر اقداماتی که درباره آن مطالعه شـــده اســـت، می‌تواند الگوی مناسبی برای سایر شهرستان‌های استان باشد.

وی با بیان اینکه تا پایان امســـال ۳ ســـایت دیگر برای دفع پسماندهای عادی تصویب می‌شود، افزود: به طور میانگین روزانه ۳۱۰ تن زباله خانگی و ۵ تن زباله بیمارستانی در استان همدان تولید می‌شود.

مدیـــرکل حفاظت محیط زیســـت اســـتان همـــدان عنوان کرد: ســـایت‌های دفع زباله استان همدان در آینده نزدیک، پسماندهای شهری و بخش قابل توجهی از پسماندهای روســـتاهای اســـتان را زیر پوشـــش قرار می‌دهنـــد. وی با بیـــان اینکـــه ۲۸ درصد زباله‌های اســـتان همدان را ساکنان روستاها تولید می‌کنند، اظهار داشـــت: به منظور دفع پسماند روســـتاهایی که امکان استفاده از ٤ سایت دفع پسماند استان همدان را ندارند، مناطقی در نظر گرفته می‌شود تا چند روستا به صورت تجمیعی اقدام به دفع پســـماند کنند. محمدی افزود: در حال حاضر ٦ نقطه در استان همدان به منظور دفع پسماندهای ویژه کـــه قابل بازیافت نیســـتند و آلودگی بسیار بالاتری نسبت به پسماندهای خانگی دارند و باید دور ریخته شـــوند شناســـایی شده است که باید با مطالعات بیشتری یک مکان برای دفع این نوع پسماندها در استان تصویب شود.

کارشناسان دولت درکی از ارتباط با رسانه ندارند

مدیرکل میراث فرهنگی، صنایع دستی و گردشگری همدان به نبود ارتباط مطلوب بین بخش دولتی و رسانه‌ها اشاره کرده و بر درک ارتباط رســـانه‌ای از سوی کارشناسان دولتی تأکید کرد.

به گـــزارش ایرنا، ریحان ســـروش مقدم با بیـــان اینکه بدنه کارشناســـی ادارات و دستگاه‌های دولتی هنوز ارتباط با رسانه را به خوبی انجام نمی‌دهند، افزود: بسیاری از کارشناســـان و مســـئولان هنـــوز این موضوع را لمـــس نکرده‌اند که ارتباطات رسانه‌ای باید داشته باشند.

وی اظهـــار کـــرد: ارتباط دســـتگاه‌ها با رسانه‌ها موجب می‌شود که اخبار صحیح و کامل به اطلاع مردم برسد.

مدیرکل میراث فرهنگی، صنایع دستی و گردشگری همدان افزود: وقتی ارتباطات ضعیف باشد مردم بی‌اطلاع خواهند بود و یک نگاه متفاوت صورت می‌گیرد.

ســـروش‌مقدم اظهار کرد: با همه اتفاقات بد و ناگواری که در گذشـــته اتفاق افتاد و مردم نســـبت به مســـئولان و دولتی‌ها بدبین بودند مســـائلی از قبیل اختلاس‌ها و بی‌مهرها که موجب گله‌مندی مردم شد امروزه باید اعتمادسازی شود و رابطه بین مردم و دولت را بهتر کرد.

وی تصریح کرد: بایـــد برنامه‌هایی که به همدلی و همزبانـــی دولت و مردم کمک می‌کند بررسی شـــود؛ چراکه شعار مقام معظم رهبـــری در خصـــوص همدلی و همزبانـــی دولت و ملـــت در بخش بدنه اداری بوده است.

مدیرکل میراث فرهنگـــی همدان افزود: فضـــای همدلی و همزبانـــی را هر قوه و اداره‌ای باید احساس کند که چه مواردی همدلی را ایجاد می‌کند.

مدیرکل میراث فرهنگی، صنایع دســـتی و گردشـــگری همـــدان همچنین با بیان اینکه بـــاغ نظری از جملـــه جاذبه‌های زیبـــای گردشـــگری در همدان اســـت افزود: این مجموعـــه طبیعی و تاریخی بازوی محکمی برای گردشگری همدان محسوب می‌شود.

سروش‌مقدم افزود: باغ نظری که هم‌اکنون به عنـــوان اداره کل میراث فرهنگی مورد اســـتفاده قرار گرفته استانداردهای جهانی را برای تبدیل شدن به یک هتل بوم‌گردی را دارد.

وعده

■ برقراری پرواز تجاری قزاقستان –همدان برای صادرات طلا
(مدیر کل گمرک همدان: ۹۴/۷/۲۵)

یادداشت

محرم افتخار ابدی شیعه

پس از قیام سیدالشـــهدا(ع) در عاشورای سال ٦١ هجری قمری و شهادت ایشان با ٧٢ تن از یاران باوفایش، محرم به عنوان افتخار جهان تشـــیع در بین ماه‌های سال مطرح شد و فرهنگ حسینی به عنوان یکی از مهمترین بخش فرهنگ تشیع همواره مورد توجه شیعیان قرار گرفت. فرهنگ حســـینی که ماه محرم زنده‌کننـــده آن و یادآور این فرهنگ به عنوان مهمترین دستاورد عاشورا و قیام حسینی است، دربردارنده زندگی باعزت، آزادانه، تن ندادن به ذلت و پذیرش شـــهادت در جهاد با جهل و اسارت است.

این فرهنگ به شیعیان اهمیت وفاداری، شناخت امام عصر، فروع دین در جای خود، امر به معروف و نهی از منکر، نماز، مدارا با ناآگاهان، شدت با دشمنان و رحمت با مسلمانان را یادآوری می‌کند. عاشورا و کربلا همه درسی است که در فرهنگ حسینی برای ملت مسلمان به یادگار مانده و این فرهنگ در محرم هر سال با تجمع مردم برای سوگواری‌های باشعور و شـــور تکرار و یادآوری می‌شود تا همچنان شیعیان با یاد حسین(ع) و درس‌های ایشـــان در کربلا و عاشورا نسل در نسل عاشق حسین(ع) شوند. متأسفانه دشمنان با آگاهی از نقش سوگواری‌های پر از شعور و شور مردم در ترویج فرهنگ حسینی با برنامه‌ریزی به دنبال خالی کردن آنها از شعور و شور و جایگزینی خرافات و اقدامات توهین‌آمیز هستند. مدت‌ها اســـت که رهبری معظم انقلاب با تیزهوشی و درایت نسبت به اقدامات دشمنان هشـــدار داده و از بسیاری از انحرافات عزاداری‌ها همچون قمه‌زنی، بالا و پایین پریدن‌های بی‌حاصل، روضه‌های تخیلی، لخت شدن‌ها و دیگر انحرافات وارد شده پیشگیری کرده‌اند.

رهبری معظم انقلاب با برگزاری مراســـم ســـوگواری در مناســـبت‌ها بخصوص در دهه اول محرم، روش ســـوگواری صحیح را به صورت عملی برای اطلاع و آگاهی وعمل شیعیان داشته‌اند و به خوبی مشخص است که با در نظر گرفتن این شیوه عملی، نحوه استاندارد و صواب یک عزاداری حسینی برای همگان مشخص است.

به همین دلیل از این نحوه یا روش‌هایی که از ایشان سؤال شده و تأیید کرده‌اند، باقی روش‌ها نادرست و ناصواب است.

حال که نحوه عزاداری صحیح و درست با تلاش رهبری انقلاب در عرصه تئوری و عملی مشخص و روشن است، انتظار می‌رود همه محبان حسین(ع) به این شیوه‌ها عمل کنند و اگر عزاداری آنها آلوده به روش‌های تبلیغی اسلام انگلیسی است یا مقدمات بهره‌برداری دشمنان در پروژه شیعه‌هراسی یا توهین به تشیع را فراهم می‌آورد، از این شیوه‌ها دست برداشته و به شیوه‌های عزاداری استاندارد و تأیید شـــده بپردازند. اینکه دشمنان به تبلیغ روش‌هایی چون قمه‌زنی در محرم بپردازند، نقشـــه آنها برای بهره‌برداری‌های بعدی است تا محرم را از افتخار تشـــیع، خارج کنند اما با هدایت داهیانه مقام معظم رهبری و هوشیاری مردم توطئه‌های آنها باز هم شکست خواهد خورد.

تقدیر سپاه از حضور مردم در تشییع سردار همدانی

سپاه انصارالحسین(ع) استان در پیامی از حضور با شکوه مردم همدان در تشـــییع و خاکسپاری پیکر ســـردار سرلشگرشهید حاج حسین همدانی تقدیروتشکر کرد.

در پیام مسئول نمایندگی ولی فقیه و فرماندهی سپاه انصارالحسین(ع) استان همدان آمده است:

روزهای اخیر (نوزدهم تا بیست‌وسوم مهرماه جاری) اراده الهی برآن شـــد تا دل‌های صدها هزار انسان مؤمن و فرهیخته، آیینه خدا باشد و نشـــانه‌ای از حق را جلوه نمایی کند. شهادت انسانی الهی با ٤٠ سال سابقه تلاش و مجاهدت در راه اسلام و قرآن، موجب حرکتی بس بزرگ و ماندگار در تاریخ انقلاب اسلامی گردید. آری حضور پر شـــور و سرشار از عشق و اشـــتیاق به خداوند تبارک و تعالی، در تشـــییع پیکر پاک سردار سرلشگر پاسدار حاج حسین همدانی، ایام‌الله دیگری را رقم زد و در آستانه ماه محرم و ایام حزن اهل بیت اطهار(علیهم‌السلام)، فضای ایران اسلامی حسینی شد.

رهبر عزیزمـــان با پیام معنوی موجبات تقویـــت روحیه انقلابی و مقاومت را در همرزمان و مبارزان جبهه حق، و آرامش خاطر برای خانواده آن شـــهید فراهم آوردند. آیات عظام و مسئولان نظام نیز با ارسال پیام و سخنرانی‌ها فضای معنوی و روحانی خاصی را بوجود آوردند. تهرانی ها، همدانی‌ها، بلکه ایرانی‌ها از اقصی نقاط کشـــور، لبنانی‌ها، ســـوریه‌ای‌ها، عراقی‌ها و... همه آمدنـــد و الله اکبر به این عظمت و روحیه انقلابی و الله اکبر به عشـــق و ایثار و بزرگی مردم خوب ایران اسلامی. آفرین بر شما که بر اساس آیه شریفه قرآن کریم نشانه‌های خدا را در این روزها به منصه ظهور رساندید.

در ادامه این پیام تاکید شـــده : بی‌شک این همه شور انقلابی، همان اثرات تلاش بی‌وقفه ســـردار همدانـــی در عرصه‌های خون و ایثار دفاع مقدس، و حفاظت از انقلاب اسلامی در مقابله با فتنه‌گران در ســـال‌های ۷۸ و ۸۸ و تشکیل بسیج مردمی در عراق و سوریه برای مقابله با عناصر کفر و الحاد و امید مستضعفان و مظلومان منطقه و فرمانده‌ای دلسوز و محبوب بسیجیان بوده است.

سپاه پاسداران انقلاب اسلامی ضمن عرض تبریک و تسلیت به خانواده محترم سردار همدانی، از تمامی آحاد ملت شریف ایران اسلامی که در این حماسه بزرگ و مراسم‌های استقبال، وداع، تشییع و تدفین و ترحیم سردار عشق و ایثار، سرلشگر نور و ایمان و فرمانده دل‌ها حاج حسین همدانی حضور داشتند، صمیمانه قدردانی می‌نماید.

الووو پیام

ایمیل ——— mardomi@hamedanpayam.com
پیامک ——— ۱۰۰۰۶۰۶۶
تلفن و پیام‌گیر ——— ۳۸۲۷۹۰۴۰ - ۰۸۱

مخاطبان فرهیخته و گرامی ستون الو پیام از این پس می توانند در فصل جدید از پردازش نظراتشان در روزنامه به عنوان خبرنگار به ارسال اخبارشفاهی ، مشاهدات و تصاویر جالب توجه و نکته دار از سطح شهر و ارسال نکته نظرات به شکل نامه اقدام کنند. این مشارکت می تواند روزنامه را بیشتر به سمت مطالب دلخواه و مورد پسند مخاطبان راهنمایی کند.

خوانندگان گرامی می توانند با کانالهای ارتباطی روزنامه با ستون الو پیام ارتباط بر قرار کرده و نظرات و مشاهدات و تصاویر خود را در اختیار ما قرار دهند.

بســـیاری از بازنشستگان و مستمری‌بگیران با یک عمر کارگری و ۳۰ سال کار سخت هنوز مســـتأجرند و سقفی برای خود ندارند. از تأمین اجتماعی یا نهادهای حمایتی درخواســـت دارم به جای پرداخت وام‌های خُرد خرید کالا به فکر مســـکن این گروه باشد تا در کهنســـالی و ازکارافتادگی دوباره مجبـــور به جابه‌جایی و اجاره‌های سنگین نباشند. مگر چقدر مستمری می‌گیریم که ۳۰۰، ٤٠٠ هزار تومان را اجاره بدهیم.

یک بازنشسته از همدان

خدا کند وعده‌های دولت گره از کار مردم باز کند. چند شب پیش رئیس‌جمهور از بســـته جدید سخن گفت. امیدواریم با این بسته، جانی به بدنه کسب‌وکار بیفتد و بازار رونق بگیرد.

۰۹۱۸***۳۵۴۳

از هیأت‌های مذهبی و ایستگاه‌های صلواتی بابت پذیرایی از مردم تشکر می‌کنم. اما استفاده از ظروف یکبار مصرف و پخش شدن آن در کف خیابان و جلوی هیأت‌ها جلوه بدی پیداکرده خواهشاً برای این موضوع فکری کنند و جلوی پخش شدن این ظروف در کف خیابان را بگیرند. این مواد تجزیه‌شدنی هم نیستند.

معروفی از همدان

کاش می‌شـــد نذورات مردم برای ایام محـــرم فقط به بخش غذا و شربت مختص نباشـــد و مثلاً اقلام فرهنگی دینی برای هیأت‌ها می‌خریدند یا به آوردن کارشناسان برجسته در هیأت‌ها و راهنمایی نوجوانان و جوانان همت می‌گماشتند. به اینها بیشتر احتیاج داریم تا خورد و خوراک.

Ali***@yahoo.com

خبـر

ایجاد تشکل غیردولتی ویژه بانوان در اسدآباد

فرماندار اسدآباد در کارگروه بانوان، خانواده و جوانان شهرستان اســـدآباد با بیان اینکه بیش از نیمی از جمعیت شهرستان اسدآباد را بانوان تشکیل می‌دهند، اظهار کرد: این در حالی است که یک تشکل غیردولتی ویژه بانوان در این شهرستان وجود ندارد.

مسعود بکایی، بر ایجاد تشـــکل غیردولتی ویژه بانوان تأکید کرد و گفت: وجود این تشـــکل می‌تواند مطالبات بانوان را به سمع و نظر برنامه‌ریزان و مسئولان برساند.

به گزارش فارس، فرماندار اســـدآباد با اشـــاره بـــه اینکه در دو ماه گذشته سالن چندمنظوره ویژه بانوان در شهر اسدآباد به بهره‌برداری رسید، افزود: البته برای تکمیل نهایی استخر این پروژه نیاز به اعتبار است.

وی در ادامه با اشـــاره به اینکه در ترکیب جمعیتی روستایی، میزان جمعیت بانوان در روستاها بیشـــتر از آقایان است، گفت: مردان در روستا برای یافتن شغل از روستاها مهاجرت می‌کنند که این موضوع یکی از دلایل اصلی کاهش جمعیت مردان در این مناطق است.

بکایی در ادامه به افزایش آمار طلاق در شهرســـتان اشـــاره کرد و گفت: این امر موجب شـــده زنان بیشـــتر از مردان در معرض تهدید اجتماعی باشـــند که باید برای این قشـــر از جامعه چاره‌ای اندیشیده شود.

مســـئول کمیسیون بانوان فرمانداری اسدآباد نیز با اشاره به اینکه در ســـال‌های گذشته به دلیل وجود اعتبارات فعالیت‌های این کمیسیون بیشتر اجرایی بوده است، گفت: امسال این کمیسیون تنها نظارت بر اجرای برنامه‌های ادارات و نهادهای مختلف را بر عهده داشته است.

طیبه نظـــری افزود: کانـــون فرهنگی «ریحانه» زیر نظر کمیســـیون بانوان فرمانداری در زمینه‌های مختلف فعال است که انتظار می‌رود نهادهای دولتی ایـــن کانون را برای معرفی اقشـــار مختلف جامعه حمایت کنند.

«کاروان عشق» به مریانج رسید

برنامه فرهنگی «کاروان عشـــق» همزمان بـــا دومین روز از ایام محرم الحرام در همدان برگزار شد.

به گزارش خبرگزاری بســـیج ،این کاروان که یادآور حرکت کاروان امام حســـین(ع) از مدینه به کربلا بود ساعت ۹ صبح روز جمعه از امامزاده عبدا... شـــهر همدان حرکت کرد و با طی ۸ کیلومتر مسافت وارد شهر مریانج شد.

گفتنی است؛ حرکت کاروان عشق برای سومین سال اجرایی شد که در طول حرکت کاروان برنامه‌های فرهنگی مختلفی در راستای تبیین نهضت عاشورا برگزار شد.

پیام تاریخ، تمدن و فرهنگ مادستان
The Message Of Madestan's History & Civilization & Culture
روزنامه همدان پیام ۴
یکشنبه ۲۶ مهرماه ۱۳۹۴ شماره ۲۴۷۶

ایران و جهان

siasat@hamedanpayam.com

مجلس

معلمان آزاد شده از یکشنبه سر کار خود حاضر می‌شوند

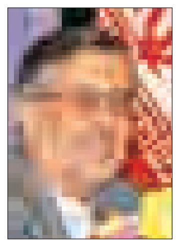

سفیر جمهوری اسلامی ایران در امارات متحده عربی گفت: در حال حاضر با آزادی معلمان زندانی، شرایط به حالت عادی بازگشته و همه آنها از امروز در کلاس‌های درس خود حاضر خواهند شد.

به گزارش ایرنا، هفته پیش ۹ تن از معلمان ایرانی با ادعای نداشتن مجوز کاری در منطقه العین ابوظبی بازداشت شدند.

حسن قشقاوی معاون کنسولی، امور مجلس و ایرانیان جمعه شب اعلام کرد که معلمان بازداشتی با تلاش سفارت کشورمان در امارات آزاد شدند.

خبر

رونمایی از سیستم‌های موشکی جدید در سال ۹۵

فرمانده نیروی هوافضای سپاه گفت: در سال ۹۵ نسل جدید و گسترده‌تر سیستم‌های موشکی که از سوخت مایع و جامد بهره می‌برند، رونمایی می‌شود تا دشمن متوجه بخشی از ظرفیت گسترده گزینه‌های زیر زمین ما شود.

به گزارش ایلنا، سردار امیرعلی حاجی‌زاده، با اشاره به تداوم مسیر انقلاب اسلامی ایران با هوشیاری، بصیرت، رشادت‌ها و ایثارگری جوانان در نیروهای مسلح اظهار داشت: این اقدام سبب افزایش اقتدار و توان بازدارندگی دفاعی جمهوری اسلامی ایران در مقابله با دشمنان شده است.

بین الملل

اعلام لغو تحریم‌های ایران

خبرگزاری فرانسه به نقل از منابع دیپلماتیک غربی گزارش داد: اتحادیه اروپا در چارچوب توافق هسته‌ای روز یکشنبه به طور رسمی تحریم‌ها علیه ایران را لغو می‌کند.

به گزارش ایسنا، به نقل از خبرگزاری فرانسه، اتحادیه اروپا روز یکشنبه ۱۸ اکتبر (۲۶ مهرماه)، چارچوب قانونی برای لغو تمامی تحریم‌های اقتصادی و مالی مربوط به موضوع هسته‌ای ایران را تصویب خواهد کرد. این دیپلمات‌های غربی گفته‌اند: اما این تصمیم زمانی اجرا خواهد شد که آژانس بین‌المللی انرژی اتمی اطمینان دهد ایران به تمام تعداتش بر اساس برنامه جامع اقدام مشترک (برجام) عمل کرده است.

تحلیل

اجرای برجام و ضرورت حمایت از آن

» محمد سهرابی

با اتمام روال قانونی تصویب و تأیید برجام در ایران و نیز مراحل طی شده در کشورهای ۱+۵ و بر اساس اعلام وزارت امور خارجه کشورمان، امروز موعد تصویب برجام است و پس از این مرحله می‌توان انتظار داشت که برنامه اقدام مشترک ایران و شش قدرت جهانی که تیرماه سالجاری در وین مورد موافقت قرار گرفت، اجرا شود.

طبق برجام بایستی شورای وزیران اتحادیه اروپا تحریم‌های اروپا را لغو کنند و رئیس‌جمهور آمریکا هم دستورات اجرایی را لغو و اجرای تحریم‌های کنگره را متوقف نماید. هرچند قوانین لغو تحریم‌ها زمانی اجرایی خواهد شد که ایران هم اقدامات خود را انجام دهد و پس از آن در زمان اجرایی شدن، لغو تحریم‌ها جنبه عملی به خود گیرد، اما این موضوع از هم‌اکنون باید رسما اعلام شود.

از طرفی نخستین جلسه کمیسیون مشترک ایران و ۱+۵ بزودی در وین تشکیل می‌شود تا روند اجرای برجام و دیگر مسائل را بررسی نماید.

چند روز پیش نیز آژانس بین‌المللی انرژی اتمی با انتشار بیانیه‌ای اعلام کرد که ایران در ارزیابی فعالیت‌های گذشته با این نهاد همکاری لازم را انجام داده و تمامی آنچه را لازم بوده، در اختیار آژانس قرار داده است.

این گزارش مرحله مهمی از نقشه راهی بود که برای حل مسائل مربوط به گذشته، که به «پی.ام.دی» یا ابعاد نظامی احتمالی معروف شده، میان ایران و آژانس به امضا رسیده و در حال اجرا است.

با این اوصاف توافق هسته ای ایران و ۱+۵ که در واقع پایان بخش مناقشه ۱۲ ساله میان جمهوری اسلامی ایران و غرب در این زمینه به حساب می‌آید، به مرحله اجرا رسیده تا گام‌های عملی از سوی دو طرف برداشته شود. نکته قابل توجه در این خصوص آن است که مسیر انتخاب شده به درستی پیموده شود و طرف مقابل با توجه به طرح اقدام مشترک به تعهداتش عمل نماید. گزارش اخیر آژانس جهانی انرژی اتمی به خوبی نشان داد که ایران در عین برخورداری از فناوری صلح‌آمیز هسته‌ای و پیشرفت‌های قابل تحسینی که در این زمینه داشته است، هیچگاه به دنبال استفاده غیرصلح‌آمیز از این فناوری نبوده و ادعاهای مطرح شده توهماتی بیش نبوده است.

از سویی دیگر جمهوری اسلامی ایران با توجه به سیاست تعاملی و مبتنی بر عقلانیت خود اقدامات مهمی را در جهت رفع ابهام و اعتمادسازی انجام داده و نهایت همکاری را با نهادهای بین‌المللی داشته است. به طوری که امروز تمام قدرت‌های جهانی به این باور رسیده‌اند که دیپلماسی و گفت‌وگوی سازنده همراه با احترام و تکریم تنها راه حل مسائل است. در چنین شرایطی که جایگاه منطقه‌ای و حتی جهانی کشورمان بیش از پیش تقویت شده است، دفاع از حقوق و منافع ملی و مراقبت در اجرای دقیق برجام از اهمیت بسزایی برخوردار است. کما اینکه وزیر امور خارجه کشورمان نیز گفته که «گرچه طبق قانون، از روز دوشنبه (۲۷ مهرماه جاری) می‌توان روند اجرای برجام را کلید زد، اما نیاز است که در این حوزه اطمینان لازم را به دست آوریم، از این رو در این رابطه تاکنون برای حفظ حقوق مردم با دقت و به صورت کارشناسی عمل کردیم».

در هر صورت توافق تاریخی ایران و شش قدرت جهانی در زمینه هسته‌ای که کارشناسان آن را بزرگترین اتفاق در عرصه دیپلماسی در شرایط کنونی ارزیابی می‌کنند، چنانچه با دقت لازم و براساس آنچه پذیرفته‌اند، اجرایی شود، به معنای واقعی شاهد پایان یافتن مناقشه ۱۲ ساله میان ایران و غرب، رفع تحریم‌های ظالمانه و قرار گرفتن موضوع هسته‌ای ایران در مسیر عادی خود خواهیم بود.

بدون شک در چنین شرایطی که مرحله حساس اجرای برجام را پیش رو داریم حفظ وحدت و انسجام ملی از اهمیت بالایی برخوردار بوده و به موفقیت نظام در این خصوص کمک خواهد نمود.

رئیس مجلس خبرگان رهبری:

وظیفه مبلغین ما این است که مردم را درباره انتخابات روشن کنند

رئیس مجلس خبرگان رهبری گفت: وظیفه مبلغین ما این است که از فرصت‌های تبلیغی استفاده و مردم را درباره انتخابات روشن کنند.

به گزارش ایسنا، آیت‌ا... محمد یزدی در مصاحبه‌ای با نشریه ویژه تبلیغ جامع مدرسین در پاسخ به این سؤال که اهمیت انتخابات مجلس خبرگان تا چه اندازه است و مبلغان در این زمینه چه وظایفی را بر عهده دارند؟، اظهار کرد: مردم باید بدانند و مبلغان باید آنها را آگاه کنند که شرایط بسیار حساسی است و هرکسی نمی‌تواند بیاید یا هر کسی نباید بیاید.

وی افزود: مجلس خبرگان در نظام جمهوری اسلامی ایران، حساس‌ترین، مؤثرترین و مهمترین نهاد است؛ یعنی حتی از نهاد رهبری، شورای عالی امنیت ملی و ریاست جمهوری هم حساس‌تر و مهمتر است. نظام جمهوری اسلامی ایران متشکل از قوا و نهادهای مختلف است و در رأس این مجموعه نهادها، نهاد رهبری است و در کنار رهبری، مجلس خبرگان است و از نظر من، مجلس خبرگان حساس‌تر از نهاد رهبری است.

رئیس مجلس خبرگان رهبری ادامه داد: حساس‌ترین وظایف این نهاد، اول تعیین رهبری در مواقع لازم است که پس از فوت حضرت امام(ره) این وظیفه به خوبی انجام شد و مقام معظم رهبری را معرفی کردند. خداوند وجود مقدس ایشان را ذخیره‌ای برای این ایام قرار داده بود و بحمدا... امام‌گونه توانستند در طول این مدت نظام را حفظ کنند. وظیفه دوم مجلس خبرگان هم، نظارت بر ادامه شرایط رهبری است.

وی بیان کرد: در آستانه پایان دوره مجلس خبرگان رهبری هستیم و من به عنوان عضو مجلس خبرگان، وظیفه مبلغان را آشنا کردن مردم با اهمیت مجلس خبرگان می‌دانم؛ همچنین آشنا کردن مردم با کسانی که می‌خواهند وارد انتخابات شوند و در آن شرکت کنند و وارد مجلس خبرگان شوند. کسانی باید وارد مجلس خبرگان شوند که سکاندار نظام را بشناسند؛ کسانی باشند که بدانند نظام را باید به دست چه کسی بسپارند؛ کسانی باشند که بفهمند دنیا در چه و به دنبال چه آینده‌ای است و چه نقشه‌هایی علیه نظام ما ریخته است. بحمدا... نظام جمهوری اسلامی ایران تثبیت شده و جای خود را در تمام دنیا باز کرده است؛ اما دنیا در صدد برچیدن و براندازی این نظام است و پشت پرده- و در بسیاری موارد هم روی پرده- این موارد را به زبان می‌آورند.

یزدی با اشاره به وظیفه مبلغین یادآور شد: وظیفه مبلغین ما این است که از فرصت‌های تبلیغی استفاده و مردم را روشن کنند؛ ضمن مطالبی که از اهداف مقدس حضرت اباعبدا... الحسین(ع) در ایام عاشورا گفته می‌شود، به این نکته هم توجه شود که یکی از مهمترین اهداف حضرت سیدالشهدا(ع) حاکمیت اسلام بوده و امروز که پس از قرن‌ها، حاکمیت اسلام در کشور جمهوری اسلامی ایران محقق شده، حفاظت و نگهداری و حمایت از این حاکمیت اسلام، یک وظیفه‌ی شرعی و در حقیقت وظیفه عقلی و عقلایی و ملی برای همه ماست، بنابراین مبلغین موظف هستند که این وظیفه را روشن کنند و شرایط کسانی که بخواهند بیایند و عضو مجلس خبرگان شوند را به مردم بگویند.

وی همچنین بیان کرد: مردم باید بدانند و مبلغان باید آنها را آگاه کنند که شرایط بسیار حساسی است و هرکسی نمی‌تواند بیاید؛ یا هر کسی نباید بیاید. مردم وقتی می‌خواهند رأی بدهند، باید بدانند که به چه کسی رأی می‌دهند و این مسأله، غیر از رأی مجلس شورای اسلامی است. مجلس شورای اسلامی برای آب و نان مردم کار می‌کند؛ اما مجلس خبرگان برای اساس نظام و حفظ نظام و حاکمیت نظام و اسلام کار می‌کند. از این جهت باید متوجه باشند که اعتبار و ارزش و اهمیت کسانی که می‌خواهند وارد مجلس خبرگان شود، در چه پایه‌ای است. لذا درباره واجد شرایط بودن افرادی که به آنها رأی می‌دهند باید بیشتر دقت کنند.

رئیس مجلس خبرگان رهبری در پایان گفت: عامه مردم چون خودشان نمی‌دانند، می‌توانند از جامعه مدرسین بپرسند؛ می‌توانند از روحانیون درجه یک استان خودشان و شهرستان خودشان بپرسند و به هر حال از روحانیون معتمد درجه یک سؤال کنند تا در وقت رأی دادن در مجلس خبرگان و مجلس شورای اسلامی، تکلیف شرعی خودشان را درست انجام دهند.

ابراهیمیان در نشست خبری:

شورای نگهبان وارد تصویب توافق نشد

سخنگوی شورای نگهبان با بیان اینکه «برجام» یک سند سیاسی است، گفت: این شورا وارد تصویب توافق نشد و فقط طرح مجلس را بررسی کرد.

به گزارش فارس، نجات‌ا... ابراهیمیان سخنگوی شورای نگهبان روز شنبه ۲۵ مهر در نشست خبری با خبرنگاران، گفت: در این مدت ۱۶ مصوبه مجلس بررسی شده و نامه‌هایی هم از دیوان عدالت اداری واصل شده که به تعدادی از این سؤالات پاسخ داده شده است. وی در ادامه درباره جزئیات مهمترین مصوبات چند هفته اخیر شورای نگهبان به بررسی طرح دوفوریتی اصلاح ماده ۹۵ قانون مدیریت خدمات کشوری اشاره کرد و با بیان اینکه این طرح به کارگیری بازنشستگان را به کلی ممنوع کرده بود، اظهار داشت: شورای نگهبان این طرح را بررسی و مواردی از مغایرت را به مجلس اعلام کرد.

ابراهیمیان در ادامه گفت: از آنجا که طرح مذکور در رسانه‌ها به عنوان وسیله‌ای برای مهیا کردن فرصت برای جوانان جویای کار جهت ورود به دستگاه‌های دولتی معرفی شده بود به سه ایراد مهم شورا در این طرح طبق قانون اساسی اشاره می‌کنم. وی خاطرنشان کرد: ممنوعیت مطلق به کارگیری افراد بازنشسته و پرداخت هرگونه وجه به آنان مغایر بند ۸ سیاست‌های کلی نظام اداری است که تصریح می‌دارد به نحو مقتضی از تجربه افراد بازنشسته در نظام اداری استفاده شود، در نتیجه این طرح مغایر بند اصل ۱۱۰ قانون اساسی است که سیاست‌های کلی نظام را بر عهده رهبری گذاشته است.

خبر

مدیرکل سیاسی وزارت کشور:

سیاست وزارت کشور تغییر فرمانداران نیست

مدیرکل سیاسی وزارت کشور با بیان این که فرمانداران دولت تدبیر و امید از گرایش‌های مختلف سیاسی انتخاب شده‌اند، گفت: سیاست وزارت کشور بر تغییر نکردن فرمانداران است مگر در جایی که فرماندار نتواند انجام وظیفه کند.

محمدامین رضازاده در گفت‌وگو با ایرنا در پاسخ به سؤالی مبنی بر اینکه ملاک و معیار وزارت کشور برای انتصاب فرمانداران در دولت تدبیر و امید چه بوده است؟، اظهار کرد: فرمانداران به عنوان نمایندگان عالی دولت و نظام در شهرستان‌ها مسئولیت‌هایی در بخش‌های مختلف امنیتی، سیاسی، فرهنگی، اجتماعی را به عهده دارند و رئیس تمامی شوراهای تخصصی از جمله، شورای برنامه‌ریزی، شورای تأمین و شورای آموزش‌وپرورش در شهرستان هستند.

وی ادامه داد: فرماندار بر حسب رویه‌هایی که از گذشته در کشور وجود داشته به عنوان نماینده دولت، اجرای سیاست‌های دولت‌ها را بر عهده دارد و نظارت و هماهنگی‌های لازم را انجام می‌دهد تا بتواند اهداف دولت را پیاده و شعارهایی که دولت به مردم داده را محقق و برنامه‌های دولت را از طریق دستگاه‌های اجرایی، به اجرا درآورد.

مدیرکل سیاسی وزارت کشور با بیان این که اساسا با تغییر دولت‌ها، فرمانداری‌ها نیز با یک تغییرات اساسی مواجه می‌شوند، گفت: در دولت تدبیر و امید با توجه به رویکرد و مشی اعتدالی و فراحزبی روحانی سعی شده است تا از گرایش‌های مختلف فکری اعم از اصلاح‌طلب و اصولگرا و یا اشخاصی که در این تقسیم‌بندی‌ها نمی‌گنجند و معتقد به مشی اعتدالی دولت هستند به عنوان فرماندار استفاده شود.

رضازاده افزود: دولت تدبیر و امید یکی از دولت‌هایی است که سعی کرده از نیروهای شایسته همه گرایش‌های سیاسی داخل نظام استفاده کند به طوری که در بین فرمانداران هم اصلاح طلب و اصولگرا و هم نیروهایی داریم که در این تقسیم‌بندی‌ها نمی‌گنجند اما مشی اعتدالی دکتر روحانی را باور دارند و به دنبال اجرای سیاست‌های دولت هستند.

سیاست وزارت کشور بر تغییر نکردن فرمانداران است

وی همچنین در پاسخ به سؤالی مبنی بر این که شایعاتی مبنی بر تغییر تعدادی از فرمانداران به دلیل همسو نبودن با سیاست‌های دولت مطرح شده است این موضوع چقدر صحت دارد؟ اظهارداشت: به طور طبیعی از ابتدای دولت تاکنون تغییراتی صورت گرفته و تعدادی از فرمانداران نیز براساس ارزیابی عملکرد جابه‌جا می‌شوند. مدیرکل سیاسی وزارت کشور یادآور شد: بررسی‌ها این نتیجه را به ما می‌دهد که اگر این افراد جابه‌جا شوند، کارها بهتر پیش می‌رود البته جابه‌جایی فرمانداران به معنی حذف یک فرماندار نیست. بسیاری از آنها اگر خودشان آمادگی داشته و از توان و شایستگی لازم برخوردار باشند و بخواهند سیاست‌های دولت را اجرا کنند در مسئولیت‌های مختلف از آنان استفاده می‌شود.

جابه‌جایی غیرطبیعی نخواهیم داشت

رضازاده افزود: اما در جاهایی که فردی مشی دولت را باور ندارد یا از توان لازم برخوردار نیست به طور طبیعی جابه‌جایی صورت می‌گیرد، ما جابه‌جایی غیرطبیعی نداریم به خصوص در ایامی که به سمت انتخابات می‌رویم جز در موارد خیلی ضروری جابه‌جایی نخواهیم داشت.

وی تأکید کرد: سیاست مقام عالی وزارت و مجموعه وزارت کشور بر تغییرنکردن است مگر در جایی که مشکلی وجود داشته باشد که احساس شود فرمانداری نتواند انجام وظیفه کند یا ادامه مدیریت وی در شهرستان به هیچ وجه به صلاح نظام و دولت نیست.

آگهی مزایده اموال منقول نوبت سوم

به موجب دادنامه شماره ۹۲۰۹۹۷۸۵۱۰۴۰۱۰۷ صادر شده در پرونده کلاسه ۶۲۰۳۰۴/۴ شعبه چهارم دادگاه عمومی ملایر موضوع پرونده اجرایی کلاسه ۹۲۰۳۲۲/۴ اجرا این اجرا محکوم علیه شرکت بازرگستر ملایر با مدیریت آقای علی کولیوند محکومند به پرداخت مبلغ ۱۰/۲۹۴/۸۰۰ تومان در حق محکوم له شرکت نفسی لایه با نمایندگی آقای حسین جلالی و مبلغ ۵۱۴/۷۴۰ تومان در حق دولت که با توجه به این اجراییه به نامبرده ابلاغ شده و در مهلت مقرر قانونی نسبت به اجرای حکم اقدام نموده بنا به درخواست محکوم له به منظور استیفاء محکوم به و هزینه اجرایی از اموال شرکت بازرگستر ملایر با مدیریت آقای علی کولیوند از سوی این اجرا توقیف و توسط کارشناس رسمی دادگستری به شرح ذیل توصیف و ارزیابی شده و مقرر است از ساعت ۱۰ الی ۱۱ مورخه ۱۳۹۴/۰۸/۱۹ در محل اجرای احکام شعبه چهارم ملایر از طریق مزایده به فروش برسد.

مزایده از قیمت پایه کارشناسی ۲۶/۰۰۰/۰۰۰ تومان شروع می‌شود و به هر شخص حقیقی و یا حقوقی که بالاترین قیمت را پیشنهاد نمایید فروخته خواهد شد. ۱۰ درصد وجه مزایده فی‌المجلس به صورت وجه نقد یا چک بانکی تضمینی از خریدار اخذ و مابقی ظرف مدت یک ماه از خریدار وصول و پس از انجام مراحل قانونی و صدور دستور تملیک از سوی دادگاه مربوط مورد مزایده به نام خریدار منتقل خواهد شد. در صورتی که خریدار در مهلت یک ماه مقرر بقیه وجه مزایده را پرداخت ننماید سپرده وی پس از کسر هزینه‌های مزایده به نفع دولت ضبط و مزایده تجدید می‌گردد. در صورت ایصال اعتراض از ناحیه اشخاص ذینفع ظرف یک هفته از تاریخ مزایده نسبت به نحوه انجام مزایده تا رسیدگی به اعتراض از سوی دادگاه مورد مزایده به خریدار تحویل نخواهد شد. ضمناً متقاضیان به شرکت در مزایده می‌توانند در مدت ۵ روز قبل از مزایده با هماهنگی این اجرا از مال مورد مزایده بازدید نمایند اموال مورد مزایده و بهای آن طبق نظر کارشناس به این شرح است: یک دستگاه بنزا پروش قیر با ظرفیت ۱۸ تن می‌باشد که ارزش دستگاه با توجه به نوع جنس، رنگ، کیفیت برخوردار، ظرفیت، سال‌های کارکرد، تحقیقات به عمل آمده و در نظر گرفتن جمیع جهات مؤثر به مبلغ دویست و شصت میلیون ریال تعیین می‌گردد. م الف ۲۲۹۳

مدیراجرای احکام شعبه چهارم دادگاه عمومی حقوقی ملایر – کرمانی

آگهی موضوع ماده ۳ قانون و ماده ۱۳ آیین‌نامه قانون تعیین تکلیف وضعیت ثبتی اراضی و ساختمان‌های فاقد سند رسمی

برابر رأی شماره ۱۳۹۴۶۰۳۲۶۰۰۷۰۰۱۶۴۶ مورخه ۱۳۹۴/۰۶/۰۳ هیأت اول موضوع قانون تعیین تکلیف وضعیت ثبتی اراضی و ساختمان‌های فاقد سند رسمی مستقر در واحد ثبتی حوزه ثبت ملک بهار تصرفات مالکانه و بلامعارض متقاضی آقای سیدلطفا... اصغری‌نجیب فرزند سیداحمد به شماره شناسنامه ۱۰۵۰۹ صادره از بهار در اعیانی شش دانگ یک باب خانه به مساحت ۲۶۲/۸۱ مترمربع قسمتی از پلاک ۱۳۹ اصلی واقع در بهار بخش چهار همدان خریداری مع‌الواسطه از مالک رسمی آقای سیدنقی‌مصطفوی محرز گردیده است. لذا به منظور اطلاع عموم مراتب در دو نوبت به فاصله ۱۵ روز آگهی می‌شود، در صورتی که اشخاص نسبت به صدور سند مالکیت متقاضی اعتراضی داشته باشند می‌توانند از تاریخ انتشار اولین آگهی به مدت دو ماه اعتراض خود را به این اداره تسلیم و پس از اخذ رسید، ظرف مدت یک ماه از تاریخ تسلیم اعتراض، دادخواست خود را به مرجع قضایی تقدیم نمایند. بدیهی است در صورت انقضای مدت مذکور و عدم وصول اعتراض طبق مقررات سند مالکیت صادر خواهد شد.

/تاریخ انتشار نوبت اول: ۱۳۹۴/۰۷/۲۶

تاریخ انتشار نوبت دوم: ۱۳۹۴/۰۸/۱۱

هادی یونسی‌عطوف، رئیس ثبت اسناد و املاک بهار

آگهی مزایده اموال منقول نوبت دوم

به موجب دادنامه شماره ۱۱۰۱-۹۲ صادره از شعبه اول دادگاه عمومی بخش سامن موضوع پرونده، اج ۹۲۰۲۸۷/ک محکوم علیه غلامعباس جعفری محکوم است به پرداخت دیه در حق شاکی (عزت‌ا... حسینی) نظر به معرفی مال از سوی شاکی و ارزیابی آن توسط کارشناس به شرح زیر لذا از ساعت ۱۰ صبح مورخه ۹۴/۰۸/۱۱ در محل اجرای احکام دادگاه سامن جلسه برگزار می‌شود مزایده از قیمت پایه کارشناسی ۲۵۰،۰۰۰،۰۰۰ شروع می‌شود و به هر شخص که بالاترین قیمت را پیشنهاد نماید فروخته خواهد شد. کسانی که مایل به خرید هستند می‌توانند وفق مقررات از مال مزبور دیدن نمایند.(مالف ۲۵۳۳)

مال مورد مزایده: یک دستگاه لیفتراک ولوو مدل ۶۰۰-۱۲ به شماره موتور ۱b-۹۰۰۹۲۶

رئیس دادگاه عمومی سامن، ساریخانی

هیأت موضوع قانون تعیین تکلیف وضعیت ثبتی اراضی و ساختمان‌های فاقد سند رسمی

آگهی موضوع ماده ۳ قانون و ماده ۱۳ آیین‌نامه قانون تعیین تکلیف وضعیت ثبتی اراضی و ساختمان‌های فاقد سند رسمی

برابر رأی شماره ۹۴/۸ مورخ ۹۴/۰۶/۱۱ هیأت اول موضوع قانون تعیین تکلیف وضعیت ثبتی اراضی و ساختمان‌های فاقد سند رسمی مستقر در واحد ثبتی حوزه ثبت ملک اسدآباد تصرفات مالکانه و بلامعارض متقاضی خانم مهری کرمی فرزند مهرعلی به شماره شناسنامه ۹۹۸۷ صادره از اسدآباد در شش‌دانگ یک باب خانه به مساحت ۱۲۳/۱۳ مترمربع در قسمتی از پلاک ۱۶۹۹ اصلی واقع در محله سیدان انتهای کوی پیروزی خریداری با واسطه از مالک رسمی آقای سیدخیراله ناصری محرز گردیده است. لذا به منظور اطلاع عموم مراتب در دو نوبت به فاصله ۱۵ روز آگهی می‌شود، در صورتی که اشخاص نسبت به صدور سند مالکیت متقاضی اعتراضی داشته باشند می‌توانند از تاریخ انتشار اولین آگهی به مدت دو ماه اعتراض خود را به این اداره تسلیم و پس از اخذ رسید، ظرف مدت یک ماه از تاریخ تسلیم اعتراض، دادخواست خود را به مرجع قضایی تقدیم نمایند. بدیهی است در صورت انقضای مدت مذکور و عدم وصول اعتراض طبق مقررات سند مالکیت صادر خواهد شد.

تاریخ انتشار نوبت اول: ۱۳۹۴/۰۷/۲۶

تاریخ انتشار نوبت دوم: ۱۳۹۴/۰۸/۱۱

محمدعلی جلیلوند– رئیس ثبت اسناد و املاک اسدآباد

آگهی مزایده

در پرونده کلاسه ۷۴۲/۹۳ اجرایی طی رأی صادره از شعبه ۱۳ دادگاه عمومی حقوقی همدان دستور فروش ۶ دانگ پلاک ثبتی ۴۸/۵۱ همدان

خواهان: احمد امینی

خوانده: صادق امینی، باقر امینی، محبوبه شعرباف، محمود، علی، فاطمه، مطهره، بتول همگی امینی

آدرس ملک: واقع در همدان، بلوار مدنی بلوار ۱۵ فروردین کوچه شهید حمید روغنی پلاک ۱۹۹ عرصه ۱۴۸ مترمربع هر مترمربع ۲۵،۰۰۰،۰۰۰ ریال اعیان سه طبقه ۲۲۵ مترمربع هر متر مربع ۲۶۵۰۰۰۰ ریال قدمت ساخت بیش از ۲۵ سال امکانات و امتیازات موجود ۴۵،۷۵۰،۰۰۰ ارزش ۶ دانگ ۴،۳۴۲،۰۰۰،۰۰۰ ارزیابی گردیده است.لذا این اجرا وفق ماده ۹ و ۱۰ آئین‌نامه قانونی افراز و فروش املاک مشاع مصوب ۱۳۵۷ نسبت به فروش آن اقدام می‌نماید. به تاریخ ۱۳۹۴/۰۸/۲۵ ساعت ۹:۳۰ تا ۱۰محل برگزاری مزایده دادگستری کل استان طبقه همکف دفتر مزایده می‌باشد. مورد مزایده ۵ روز قبل از مزایده قابل مشاهده است. برنده مزایده کسی است که بالاترین قیمت پیشنهادی را ارائه و ده درصد مبلغ پیشنهادی را فی‌المجلس واریز نماید و جهت الباقی در مهلت قانونی اقدام نموده در غیر این صورت ده درصد به نفع دولت ضبط خواهد شد.

دادورز اجرای احکام مدنی دادگستری همدان– زائری

آگهی فقدان سند مالکیت

آقای داوود بابایی با تسلیم دو برگ استشهاد محلی که که در دفتر اسناد رسمی ۴ ملایر گواهی گردیده مدعی است که سند مالکیت ۱ دانگ پلاک ۴ فرعی از ۱۸۸۳ اصلی واقع در بخش ملایر ذیل ثبت ۴۲۹۴۸ صفحه ۳۰۵ دفتر ۳۱۳ ثبت و صادر گردیده در اثر جابجایی مفقود گردیده لذا به استناد تبصره الحاقی به ماده ۱۲۰ آیین‌نامه قانون ثبت بدین وسیله آگهی می‌شود تا هر کس مدعی انجام معامله و یا وجود سند مالکیت نزد خود باشد از تاریخ انتشار این آگهی طی مدت ده روز اعتراض کتبی خود را به اداره ثبت اسناد و املاک ملایر اعلام نماید در غیر اینصورت پس از انقضا مهلت مقرر نسبت به صدور سند مالکیت المثنی اقدام و سند مالکیت اولیه از درجه اعتبار ساقط و باطل تلقی می‌گردد.

رئیس اداره ثبت اسناد و املاک شهرستان ملایر

هیأت موضوع قانون تعیین تکلیف وضعیت ثبتی اراضی و ساختمان‌های فاقد سند رسمی

آگهی موضوع ماده ۳ قانون و ماده ۱۳ آیین‌نامه قانون تعیین تکلیف وضعیت ثبتی اراضی و ساختمان‌های فاقد سند رسمی

برابر رأی شماره ۹۴/۲۰۲۵ مورخ ۱۳۹۴/۰۶/۱۵ هیأت اول موضوع قانون تعیین تکلیف وضعیت ثبتی اراضی و ساختمان‌های فاقد سند رسمی مستقر در واحد ثبتی حوزه ثبت ملک اسدآباد تصرفات مالکانه و بلامعارض متقاضی آقای علیرضا محمدی فرزند عباسعلی به شماره شناسنامه ۳۰۵ صادره از اسدآباد در ششدانگ یک باب ساختمان به مساحت ۲۱۲/۲۸ مترمربع در قسمتی از پلاک ۶۶ اصلی واقع در خیابان آزادی کوی آزادی ۱۹ خریداری باواسطه از مالک رسمی آقای ابراهیم شعبانی محرز گردیده است. لذا به منظور اطلاع عموم مراتب در دو نوبت به فاصله ۱۵ روز آگهی می‌شود، در صورتی که اشخاص نسبت به صدور سند مالکیت متقاضی اعتراضی داشته باشند می‌توانند از تاریخ انتشار اولین آگهی به مدت دو ماه اعتراض خود را به این اداره تسلیم و پس از اخذ رسید، ظرف مدت یک ماه از تاریخ تسلیم اعتراض، دادخواست خود را به مرجع قضایی تقدیم نمایند. بدیهی است در صورت انقضای مدت مذکور و عدم وصول اعتراض طبق مقررات سند مالکیت صادر خواهد شد.

تاریخ انتشار نوبت اول: ۱۳۹۴/۰۷/۲۶

تاریخ انتشار نوبت دوم: ۱۳۹۴/۰۸/۱۱

محمدعلی جلیلوند– رئیس ثبت اسناد و املاک اسدآباد

هیأت موضوع قانون تعیین تکلیف وضعیت ثبتی اراضی و ساختمان‌های فاقد سند رسمی

آگهی موضوع ماده ۳ قانون و ماده ۱۳ آیین‌نامه قانون تعیین تکلیف وضعیت ثبتی اراضی و ساختمان‌های فاقد سند رسمی

برابر رأی شماره ۹۴/۲۰۸۰ مورخ ۱۳۹۴/۰۶/۱۷ هیأت اول/ دوم موضوع قانون تعیین تکلیف وضعیت ثبتی اراضی و ساختمان‌های فاقد سند رسمی مستقر در واحد ثبتی حوزه ثبت ملک اسدآباد تصرفات مالکانه و بلامعارض متقاضی آقای خان‌آقا رستمی فرزند پیرمحمد به شماره شناسنامه ۱۰۱۵ صادره از اسدآباد در ششدانگ یک باب مغازه به مساحت ۱۴/۲۵ مترمربع در قسمتی از پلاک ۱۸۵۸/۱۷ اصلی واقع در اسدآباد خیابان کاشانی بین کوچه شهید زارعی و کاشانی ۲۸ خریداری با واسطه از مالک رسمی آقای علیرضا اوجی محرز گردیده است. لذا به منظور اطلاع عموم مراتب در دو نوبت به فاصله ۱۵ روز آگهی می‌شود، در صورتی که اشخاص نسبت به صدور سند مالکیت متقاضی اعتراضی داشته باشند می‌توانند از تاریخ انتشار اولین آگهی به مدت دو ماه اعتراض خود را به این اداره تسلیم و پس از اخذ رسید، ظرف مدت یک ماه از تاریخ تسلیم اعتراض، دادخواست خود را به مرجع قضایی تقدیم نمایند. بدیهی است در صورت انقضای مدت مذکور و عدم وصول اعتراض طبق مقررات سند مالکیت صادر خواهد شد.

تاریخ انتشار نوبت اول: ۱۳۹۴/۰۷/۲۶

تاریخ انتشار نوبت دوم: ۱۳۹۴/۰۸/۱۱

محمدعلی جلیلوند– رئیس ثبت اسناد و املاک اسدآباد

آگهی فقدان سند مالکیت

آقای داوود بابایی با تسلیم دو برگ استشهاد محلی که که در دفتر اسناد رسمی ۴ ملایر گواهی گردیده مدعی است که سند مالکیت ۱ دانگ پلاک ۳ فرعی از ۱۸۸۳ اصلی واقع در بخش ملایر ذیل ثبت ۴۲۹۴۶ صفحه ۲۹۷ دفتر ۳۱۳ ثبت و صادر گردیده در اثر جابجایی مفقود گردیده لذا به استناد تبصره الحاقی به ماده ۱۲۰ آیین‌نامه قانون ثبت بدین وسیله آگهی می‌شود تا هر کس مدعی انجام معامله و یا وجود سند مالکیت نزد خود باشد از تاریخ انتشار این آگهی طی مدت ده روز اعتراض کتبی خود را به اداره ثبت اسناد و املاک ملایر اعلام نماید در غیر اینصورت پس از انقضا مهلت مقرر نسبت به صدور سند مالکیت المثنی اقدام و سند مالکیت اولیه از درجه اعتبار ساقط و باطل تلقی می‌گردد.

رئیس اداره ثبت اسناد و املاک شهرستان ملایر

هیأت موضوع قانون تعیین تکلیف وضعیت ثبتی اراضی و ساختمان‌های فاقد سند رسمی

آگهی موضوع ماده ۳ قانون و ماده ۱۳ آیین‌نامه قانون تعیین تکلیف وضعیت ثبتی اراضی و ساختمان‌های فاقد سند رسمی

برابر رأی شماره ۹۴/۲۱۴۰ مورخ ۱۳۹۴/۰۶/۲۱ هیأت اول موضوع قانون تعیین تکلیف وضعیت ثبتی اراضی و ساختمان‌های فاقد سند رسمی مستقر در واحد ثبتی حوزه ثبت ملک اسدآباد تصرفات مالکانه و بلامعارض متقاضی آقای شاهرخ زارعی فرزند محمدحسین به شماره شناسنامه ۳۹۲۲ صادره از اسدآباد در ششدانگ یک باب ساختمان به مساحت ۱۷۰/۷۶ مترمربع در قسمتی از پلاک ۶۶ اصلی واقع در خیابان امیرکبیر ۱۶ خریداری باواسطه از مالک رسمی آقای حاجی‌آقا عباس قهرمانی محرز گردیده است. لذا به منظور اطلاع عموم مراتب در دو نوبت به فاصله ۱۵ روز آگهی می‌شود، در صورتی که اشخاص نسبت به صدور سند مالکیت متقاضی اعتراضی داشته باشند می‌توانند از تاریخ انتشار اولین آگهی به مدت دو ماه اعتراض خود را به این اداره تسلیم و پس از اخذ رسید، ظرف مدت یک ماه از تاریخ تسلیم اعتراض، دادخواست خود را به مرجع قضایی تقدیم نمایند. بدیهی است در صورت انقضای مدت مذکور و عدم وصول اعتراض طبق مقررات سند مالکیت صادر خواهد شد.

تاریخ انتشار نوبت اول: ۱۳۹۴/۰۷/۲۶

تاریخ انتشار نوبت دوم: ۱۳۹۴/۰۸/۱۱

محمدعلی جلیلوند– رئیس ثبت اسناد و املاک اسدآباد

آگهی موضوع ماده ۳ قانون و ماده ۱۳ آیین‌نامه قانون تعیین تکلیف وضعیت ثبتی اراضی و ساختمان‌های فاقد سند رسمی

برابر رأی شماره ۱۳۹۴۶۰۳۲۶۰۰۶۰۰۱۰۵۲-۱۳۹۴/۰۶/۱۷ هیأت اول موضوع قانون تعیین تکلیف وضعیت ثبتی اراضی و ساختمان‌های فاقد سند رسمی مستقر در واحد ثبتی حوزه ثبت ملک ملایر تصرفات مالکانه و بلامعارض متقاضی آقای عزتا... وفایی فرزند مولاوردی به شماره شناسنامه ۶۷۷ صادره از اراک در سه دانگ مشاع از شش دانگ یک باب خانه به مساحت ۱۵۸/۴۶ مترمربع قسمتی از پلاک ۲۰۴۳ اصلی واقع در بخش یک ملایر خریداری از مالک رسمی اداره اوقاف و امور خیریه ملایر محرز گردیده است. لذا به منظور اطلاع عموم مراتب در دو نوبت به فاصله ۱۵ روز آگهی می‌شود، در صورتی که اشخاص نسبت به صدور سند مالکیت متقاضی اعتراضی داشته باشند می‌توانند از تاریخ انتشار اولین آگهی به مدت دو ماه اعتراض خود را به این اداره تسلیم و پس از اخذ رسید، ظرف مدت یک ماه از تاریخ تسلیم اعتراض، دادخواست خود را به مرجع قضایی تقدیم نمایند. بدیهی است در صورت انقضای مدت مذکور و عدم وصول اعتراض طبق مقررات سند مالکیت صادر خواهد شد.

تاریخ انتشار نوبت اول: ۱۳۹۴/۰۷/۱۱

تاریخ انتشار نوبت دوم: ۱۳۹۴/۰۷/۲۶

حسن قاجاریان، رئیس ثبت اسناد و املاک ملایر

آگهی حصر وراثت

آقای مصطفی بختیاری مشعوف دارای شناسنامه شماره ۱-۰۸۵۰۷-۳۸۶ متولد ۱۳۷۵ به شرح دادخواست به کلاسه۹۴/۹۴۰۴۳۱ح۱۲۱ از این حوزه درخواست گواهی حصر وراثت نموده و چنین توضیح داده که شادروان حسن بختیاری مشعوف به شناسنامه شماره ۹۹۶ متولد ۱۳۵۱ در تاریخ ۱۳۹۴/۱۱/۰۷در اقامتگاه دائمی خود بدرود زندگی گفته ورثه آن مرحوم منحصر است به: یک پسر و مادر و پدر به شرح ذیل ولاغیر: ۱- مصطفی بختیاری مشعوف فرزند حسن به شماره شناسنامه ۱-۰۸۵۷۰۷-۳۸۶ صادره از همدان متولد ۱۳۷۵ پسر متوفی ۲- امامعلی بختیاری‌مشعوف فرزند عباس به شماره شناسنامه ۵۷۱ صادره از همدان متولد ۱۳۳۱ پدر متوفی ۳- منور صادقی‌کاویان فرزند علی‌حسین به شماره شناسنامه ۵۷۳ صادره از همدان متولد ۱۳۳۴ مادر متوفی اینک با انجام تشریفات مقدماتی درخواست مزبور را در یک نوبت آگهی می‌نماید تا هر کسی اعتراضی دارد و یا وصیتنامه از متوفی نزد او باشد از تاریخ نشر نخستین آگهی ظرف یک ماه تقدیم دارد والا گواهی صادر خواهد شد. (مالف ۳۹۹۹)

قاضی حوزه ۱۲۱ شورای حل اختلاف همدان

هیأت موضوع قانون تعیین تکلیف وضعیت ثبتی اراضی و ساختمان‌های فاقد سند رسمی

آگهی موضوع ماده ۳ قانون و ماده ۱۳ آیین‌نامه قانون تعیین تکلیف وضعیت ثبتی اراضی و ساختمان‌های فاقد سند رسمی

برابر رأی شماره ۹۴/۱۷۹۸ مورخ ۱۳۹۴/۰۵/۲۷ هیأت اول موضوع قانون تعیین تکلیف وضعیت ثبتی اراضی و ساختمان‌های فاقد سند رسمی مستقر در واحد ثبتی حوزه ثبت ملک اسدآباد تصرفات مالکانه و بلامعارض متقاضی خانم حاجیه طالبی مستجیر فرزند امیرحسین به شماره شناسنامه ۹۸۹ صادره از اسدآباد در ششدانگ یک قطعه زمین مزروعی آبی به مساحت ۱۰۱۶۸۰/۲ مترمربع در قسمتی از پلاک ۱۰۷ اصلی روستای قادرآباد واقع در اسدآباد، روستای قادرآباد خریداری با واسطه از مالک رسمی آقای همتعلی سهرابی محرز گردیده است. لذا به منظور اطلاع عموم مراتب در دو نوبت به فاصله ۱۵ روز آگهی می‌شود، در صورتی که اشخاص نسبت به صدور سند مالکیت متقاضی اعتراضی داشته باشند می‌توانند از تاریخ انتشار اولین آگهی به مدت دو ماه اعتراض خود را به این اداره تسلیم و پس از اخذ رسید، ظرف مدت یک ماه از تاریخ تسلیم اعتراض، دادخواست خود را به مرجع قضایی تقدیم نمایند. بدیهی است در صورت انقضای مدت مذکور و عدم وصول اعتراض طبق مقررات سند مالکیت صادر خواهد شد.

تاریخ انتشار نوبت اول: ۱۳۹۴/۰۷/۲۶

تاریخ انتشار نوبت دوم: ۱۳۹۴/۰۸/۱۱

محمدعلی جلیلوند– رئیس ثبت اسناد و املاک اسدآباد

آگهی موضوع ماده ۳ قانون و ماده ۱۳ آیین‌نامه قانون تعیین تکلیف وضعیت ثبتی اراضی و ساختمان‌های فاقد سند رسمی

برابر رأی شماره ۱۳۹۴۶۰۳۲۶۰۰۶۰۰۱۰۵۵-۱۳۹۴/۰۶/۱۷ هیأت اول موضوع قانون تعیین تکلیف وضعیت ثبتی اراضی و ساختمان‌های فاقد سند رسمی مستقر در واحد ثبتی حوزه ثبت ملک ملایر تصرفات مالکانه و بلامعارض متقاضی حمید وفایی فرزند مولاوردی به شماره شناسنامه ۸۷۷ صادره از اراک در سه دانگ مشاع شش دانگ یک باب خانه به مساحت ۱۵۸/۴۶ مترمربع قسمتی از پلاک ۲۰۴۳ اصلی واقع در بخش یک ملایر خریداری از مالک رسمی اداره اوقاف و امور خیریه ملایر محرز گردیده است. لذا به منظور اطلاع عموم مراتب در دو نوبت به فاصله ۱۵ روز آگهی می‌شود، در صورتی که اشخاص نسبت به صدور سند مالکیت متقاضی اعتراضی داشته باشند می‌توانند از تاریخ انتشار اولین آگهی به مدت دو ماه اعتراض خود را به این اداره تسلیم و پس از اخذ رسید، ظرف مدت یک ماه از تاریخ تسلیم اعتراض، دادخواست خود را به مرجع قضایی تقدیم نمایند. بدیهی است در صورت انقضای مدت مذکور و عدم وصول اعتراض طبق مقررات سند مالکیت صادر خواهد شد.

تاریخ انتشار نوبت اول: ۱۳۹۴/۰۷/۱۱

تاریخ انتشار نوبت دوم: ۱۳۹۴/۰۷/۲۶

حسن قاجاریان، رئیس ثبت اسناد و املاک ملایر

پیام تاریخ، تمدن و فرهنگ مادستان
The Message Of Madestan's History & Civilization & Culture
روزنامه همدان پیام
۵
یکشنبه ● ۲۶ مهرماه ۱۳۹۴ ● شماره ۲۴۷۶
گردشگری و میراث
gardesh@hamedanpayam.com

توسعه صنعت گردشگری نقش مهمی در جذب سرمایه‌گذار دارد

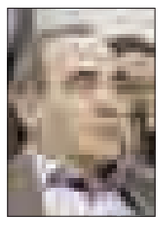

رئیس هیأت مدیره کانون اتومبیل رانی و جهانگردی ایران با تأکید بر لزوم توسعه صنعت گردشگری در تمام استان‌های کشور گفت: توسعه این صنعت نقش مهمی در جذب سرمایه‌گذاران دارد.
به گزارش ایرنا، مرتضی حاجی افزود: توسعه صنعت گردشگری می‌تواند بسیاری از مشکلات اقتصادی کشور را حل کند. وی با تأکید بر لزوم تعامل و همکاری تمام نهادها برای توسعه صنعت گردشگری اظهار کرد: بخش‌های خصوصی و دولتی باید با تعامل با یکدیگر راه را برای رسیدن به مقاصد بزرگ هموار کنند. رئیس هیأت مدیره کانون اتومبیل رانی و جهانگردی ایران افزود: تبلیغات منفی زیادی علیه جمهوری اسلامی با هدف جلوگیری از توسعه و محبوبیت این کشور در دنیا وجود دارد که می‌توان با برگزاری همایش‌ها و تعامل دفاتر گردشگری خارجی این تبلیغات را خنثی کرد.

معرفی جاذبه‌های گردشگری نهاوند در نمایشگاه روستاییان کشور

جاذبه‌های تاریخی و گردشگری نهاوند در نمایشگاه روستاییان کشور معرفی شد.
مسئول اداره میراث فرهنگی، صنایع دستی و گردشگری نهاوند با اعلام این خبر گفت: نخستین نمایشگاه «توانمندی‌های روستاییان» سراسر کشور در محل نمایشگاه بین‌المللی تهران برگزار شد که در این نمایشگاه روستاییان شهرستان نهاوند نیز شرکت کردند. محسن جانجان افزود: هدف از حضور در این نمایشگاه، شناساندن قابلیت‌های روستایی و صنایع دستی روستاهای سراسر کشور بود. مسئول اداره میراث فرهنگی، صنایع دستی و گردشگری شهرستان نهاوند بیان کرد: روستاییان نهاوند با حضور در این نمایشگاه توانستند این قابلیت‌ها را معرفی و برخی روستاهای نهاوند را به عنوان پایلوت گردشگری در سطح ملی معرفی کنند.

فراخوان همکاری‌های گردشگری خارجی اعلام شد

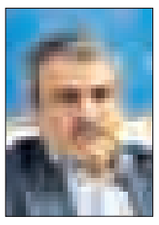

معاون گردشگری در فراخوانی، تمامی تشکل‌ها و فعالان حرفه‌ای صنعت گردشگری را برای ارائه طرح و برنامه در حوزه همکاری‌های گردشگری خارجی دعوت کرد.
به گزارش روابط عمومی سازمان میراث فرهنگی، مرتضی رحمانی‌موحد گفت: همه تلاش‌ها و اقدامات سازمان در ساماندهی وضعیت گردشگری کشور با محوریت بخش خصوصی است؛ بنابراین در فراخوانی با موضوع ارائه طرح در حوزه همکاری‌های خارجی، تقویت حضور پررنگ تشکل‌ها و فعالان حرفه‌ای صنعت گردشگری در برنامه‌های پیش رو در دستور کار قرار گرفته است.
به گفته وی، بر اساس این فراخوان، فعالان صنعت گردشگری کشور می‌توانند نظرات خود را برای تقویت حوزه گردشگری خارجی، در بهره‌مندی هر چه بیشتر ارائه کند.

همدان ۷۹ اثر دارای نشان ملی دارد

صاحبان نشان ملی در راه گرفتن مهر اصالت

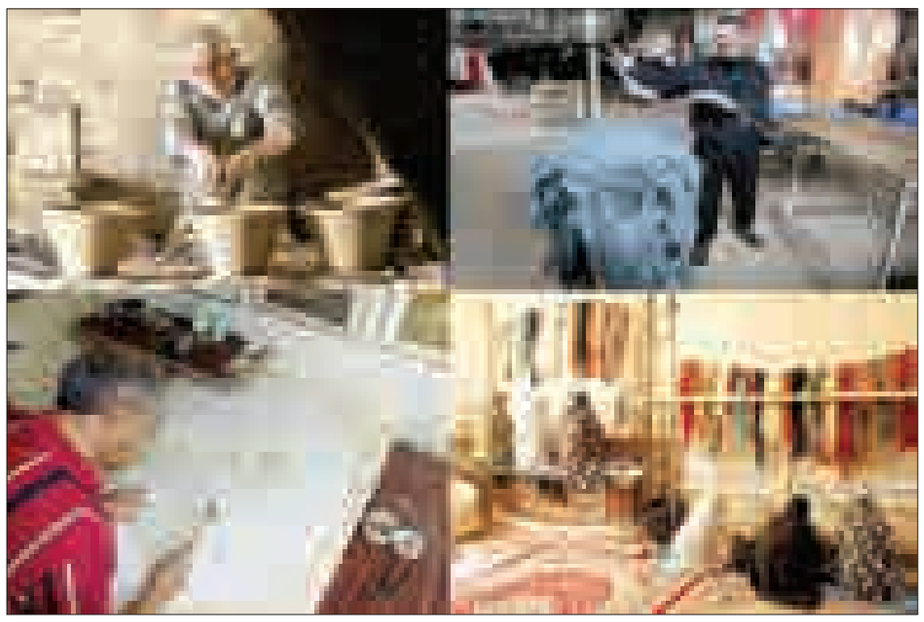

برنامه نشان ملی مرغوبیت صنایع دستی کشور هر دو سال یک بار برگزار می‌شود که امسال سومین دوره آن در منطقه غرب کشور شامل استان‌های (کردستان، ایلام، همدان و کرمانشاه) به میزبانی کرمانشاه و در مرحله دوم به میزبانی اصفهان برگزار می‌شود.
در این دوره ۱۲۷اثر از هنرمندان استان همدان برای دریافت نشان ملی صنایع دستی نامزد شد که ۴۳ اثر از آنها توانست نشان مرغوبیت کسب کند. با این شرایط همدان حالا ۷۹ اثر صاحب نشان ملی دارد.
معاون اداره کل توسعه و ترویج معاونت صنایع دستی و هنرهای سنتی سازمان با اشاره به برگزاری برنامه نشان ملی مرغوبیت صنایع دستی گفت: هدف از برگزاری این برنامه شناسایی و معرفی آن گروه از تولیداتی است که با شاخص‌های صنایع دستی مطابقت دارند تا بتوانند در برنامه دریافت نشان بین‌المللی اصالت صنایع دستی شرکت داده شوند.
مرضیه ترکمانیان افزود: در مراسم نشان ملی مرغوبیت صنایع دستی آثار ارسالی بر اساس شاخص‌های کیفیت صنایع دستی ارزیابی و انتخاب می‌شوند. از پنج داور این دوره سه داور درون سازمانی و دو داور برون سازمانی (معصومه جمالی از دانشگاه الزهرا و علی کلالی از دانشگاه هنر) هستند که این افراد از جمله متخصصان خبره در حوزه‌های مختلف صنایع دستی هستند.
وی بیان کرد: این برنامه در واقع پیش نیازی برای معرفی آثار صنایع دستی برای آثار به برنامه بین‌المللی تحت عنوان مهر اصالت که تا سال ۲۰۱۲ توسط یونسکو برگزار می‌شده و در سال ۲۰۱۴ یونسکو برگزاری این برنامه را به شورای جهانی صنایع دستی محول کرده است باشد.
معاون اداره کل توسعه و ترویج معاونت صنایع دستی سازمان در زمینه چگونگی انتخاب آثار گفت: محصولات صنایع دستی در برنامه نشان ملی انتخاب و پس از آن آثاری که بالاترین امتیاز را دارند به برنامه مهر اصالت فرستاده می‌شوند، معمولاً از بین کشورهای عضو شورای صنایع دستی بیشترین آثاری که دریافت نشان بین‌المللی را داشته‌اند متعلق به ایران بوده‌اند.
وی یادآور شد؛ بر اساس توصیه مدیرکل توسعه و ترویج در سال گذشته قرار شد به برنامه نشان ملی اعتبار خاصی داده شود به این صورت که این برنامه به جای دو سال یکبار به صورت سالانه برگزار شود.

آثار دریافت‌کننده نشان ملی مرغوبیت صنایع دستی در تمامی برنامه‌های سازمان پیش‌بینی شده از جمله برگزاری نمایشگاه‌ها، بازاریابی، برگزاری دوره‌های آموزشی و نیز اعطای وام و تسهیلات در اولویت قرار دارند

خوشبختانه هنرمندان از این امر استقبال کردند که اگر بتوان بر این امر متمرکز شد و سیاست‌های تشویقی و حمایتی را بر روی گروه دارای نشان ملی قرار داد، در این صورت دریافت نشان ملی برای کالا به نوعی برند تبدیل می‌شود و نشان‌دهنده کیفیت و مرغوبیت آن کالا برای خریدار است. ترکمانیان گفت: آثار این مرحله از برنامه در سالجاری دارای رشد چشمگیری بوده است و جایگاه خود را نزد هنرمندان و صنعتگران تثبیت کرده به طوری که رقابت خوبی میان هنرمندان و صنعتگران استان‌ها ایجاد شده است. وی با اشاره به برنامه‌های آینده در حوزه برنامه نشان مرغوبیت ملی افزود: مقرر شد که این برنامه به صورت سالانه و متوالی در شش منطقه کشور برگزار شود که امسال این برنامه در منطقه غرب کشور در استان کرمانشاه برگزار شد، منطقه بعدی مرکزی شامل استان‌های قم، مرکزی، چهارمحال و بختیاری، لرستان، یزد و اصفهان به مرکزیت اصفهان برگزار می‌شود.
معاون اداره کل توسعه و ترویج معاونت صنایع دستی سازمان بیان کرد: از دیگر برنامه‌های پیش‌بینی شده این است که برای برخی مناطق حداقل یک داور منطقه‌ای در هیأت داوری داشته باشیم که این امر از سال ۹۲ اجرایی شده است.
در این راستا در داوری سازهای سنتی از یک داور دارای تخصص منحصر به فرد در حوزه ساخت و صدا استفاده شد تا کارها به صورت کاملاً حرفه‌ای ارزیابی شود.
وی افزود: این برنامه تا دی‌ماه و هر ماه در یک منطقه انجام می‌شود و پس از انجام داوری در تمامی مناطق امتیازها جمع‌آوری شده و در این میان آثاری که موفق به دریافت نشان می‌شوند گواهی نشان مرغوبیت صنایع دستی را دریافت کرده و به برنامه دریافت نشان بین‌المللی اصالت صنایع دستی معرفی می‌شوند.
ترکمانیان در پایان گفت: آثار دریافت‌کننده نشان ملی مرغوبیت صنایع دستی در تمامی برنامه‌های سازمان پیش‌بینی شده از جمله برگزاری نمایشگاه‌ها، بازاریابی، برگزاری دوره‌های آموزشی و نیز اعطای وام و تسهیلات در اولویت قرار دارند.

رئیس سازمان میراث فرهنگی مطرح کرد

گردشگری، محور خروج از رکود اقتصادی

«صنعت گردشگری در آینده اقتصاد کشور پر توجیه و سودده است و نگاه‌ها باید به توسعه این بخش معطوف شود؛ زیرا این صنعت می‌تواند محور خروج از رکود اقتصادی ایران باشد.»
رئیس سازمان میراث فرهنگی، صنایع دستی و گردشگری گفت: «امیدواریم ظرف یک ماه آینده تمامی اهداف، سیاست‌ها و برنامه‌های چگونگی تحقق اقتصاد مقاومتی را مشخص کنیم.
این در حالی است که نظام بانکی جایگاه ویژه‌ای در این برنامه‌ها دارد و امید داریم با تقویت منابع و برطرف شدن موانع، سیستم بانکی نقش خود را ایفا کند.»
به گزارش میراث آریا، مسعود سلطانی‌فر افزود: «گردشگری صنعتی است که رویکرد و نگاه ویژه مسئولان عالی‌رتبه کشور را به خود معطوف داشته و نظام بانکی هم باید به این بخش کمک کند.»
وی با بیان اینکه ایران دارای ظرفیت‌های بسیار بالا در حوزه گردشگری است، تصریح کرد: «در تدوین برنامه ششم توسعه و مبانی اقتصاد مقاومتی باید به مزیت‌های کشورمان توجه ویژه‌ای شود، کشور ما یک موقعیت جغرافیایی مناسب از جهت ترانزیت کالا دارد و این مزیت این امکان را در اختیار ما می‌گذارد تا از کریدورهای حمل‌ونقل استفاده کنیم.»
سلطانی‌فر افزود: «برای نخستین‌بار در تاریخ کشورمان، تمامی مسئولان کشور به این نتیجه رسیده‌اند که باید از حوزه گردشگری که ما از آن به عنوان گنج پنهان یاد می‌کنیم، استفاده مطلوب‌تری شود.»
وی با بیان اینکه امروز حوزه گردشگری در شرایط ویژه و خاصی قرار دارد، گفت: «اتفاق نظر میان مسئولان، فضای پس از تحریم، جنگ، درگیری و ناامنی کشورهای اطراف و امنیت و جاذبه‌های گردشگری کشور ما، موجب شده تا گردشگران فرهنگی تاریخی، ایران را به عنوان مقصد گردشگری خود انتخاب کنند.»
رئیس سازمان میراث فرهنگی، صنایع‌دستی و گردشگری افزود: «گردشگری در تقسیم‌بندی کلی، چهار بخش است که زیرمجموعه‌هایی نیز دارد.
نخستین آنها، گردشگری فرهنگی و تاریخی که تاریخ هفت تا ۱۱ هزار ساله کشورمان و آثار و جاذبه‌های تاریخی و فرهنگی را در بر می‌گیرد، به شدت مورد توجه گردشگران است.»
سلطانی‌فر بیان کرد: «دومین گروه، گردشگری طبیعی است که شامل گردشگران کوهستان، جنگل، بوم‌گردی، روستاگردی و کویرنوردی می‌شود و با توجه به اینکه ایران دارای اقلیم متنوعی است و در تمام ایام سال چهار فصل را دارد، در این بخش هم مورد علاقه گردشگران قرار می‌گیرد.»
معاون رئیس‌جمهوری گفت: «گردشگران سلامت چهارمین دسته هستند که کشور ما به واسطه سرمایه‌گذاری‌های خوبی که در توسعه امکانات بهداشتی و درمانی در آن صورت گرفته و به دلیل توانمندی‌های بالای پزشکان در انجام عمل‌های جراحی با کیفیت نزدیک به کشورهای اروپایی و هزینه‌ای برابر با یک پنجم آنها، در این بخش مورد توجه گردشگران و به‌ویژه اتباع کشورهای همسایه قرار گرفته است.»

شناسه

میراث جهانی

تخریب میراث جهانی به دست سعودی ها-حملات هوایی پرتعداد ائتلاف به رهبری سعودی، موجب شده تا بخش اعظمی از شهر شمالی سعده یمن که در فهرست میراث جهانی یونسکو ثبت شده بود، ویران شود.
منبع:مهر

خبر

نامه اعضای مجمع تشکل‌های گردشگری به رئیس سازمان میراث فرهنگی و گردشگری

هشدار بخش خصوصی به تناقض سازمان گردشگری

انتقاد فعالان بخش خصوصی نسبت به تصمیماتی که پشت درهای بسته گرفته می‌شوند .
جمعی از رؤسای تشکل‌های گردشگری در قالب مجمع تشکل‌های گردشگری با ارسال نامه‌ای به رئیس سازمان میراث فرهنگی، صنایع‌دستی و گردشگری نسبت به مغایرت حرکات و تصمیمات آن سازمان با شعارها و تصمیمات مقام‌های عالی‌رتبه کشور درباره گردشگری هشدار داده‌اند.
در این نامه آمده است: «از آنجا که اهتمام ویژه جنابعالی، حمایت دولت محترم، رؤسای قوا و تأکیدات مقام معظم رهبری در ابلاغ سیاست‌های برنامه ششم به طور صریح توسعه و رونق صنعت گردشگری و در اولویت قرار گرفتن آن است و انتظار تحقق این مهم در بیانات همه مقامات عالی کشور از بخش خصوصی است، بنابراین به نظر می‌رسد حرکت سازمان در حوزه معاونت گردشگری اعم از تصمیمات، عملکرد، رویکردها و روش‌های ارتباط با بخش خصوصی مغایر با شعارها و تصمیمات عالی‌ترین مقامات کشور بوده و در جهت ایجاد موانع بیشتر در این صنعت پویا و اقتصادی است و دغدغه‌های زیادی را برای سرمایه‌گذاران و فعالان این صنعت به وجود آورده که به تازگی مهمترین آن ایجاد تشکل دولتی است.»
رئیس جامعه هتلداران، رئیس اتحادیه هتلداران استان تهران، رئیس جامعه گردشگری الکترونیکی ایران، رئیس جامعه تورگردانان، رئیس انجمن دفاتر گردشگری استان تهران، رئیس انجمن صنفی دفاتر مسافرتی ایران و رئیس انجمن صنفی راهنمایان گردشگری سراسر کشور در این نامه، خواستار مواردی نظیر تنظیم و اجرای ماده ۲۵ آیین‌نامه ایجاد، اصلاح، تکمیل، درجه‌بندی و نرخ‌گذاری تأسیسات گردشگری برای حمایت و تقویت تشکل‌های صنفی قانونی موجود در قالب شیوه‌نامه‌ای با حضور رسمی بخش خصوصی؛ جلوگیری از تنظیم شیوه‌نامه‌ها و دستورالعمل‌هایی که با اهداف نامعلوم برای تأسیس تشکل‌های دولتی و تضعیف تشکل‌های قانونی صنفی بخش خصوصی موجود صورت می‌گیرد و استفاده از اختیارات قانونی برای بهره‌مندی از همکاری تشکل‌های استانی و کشوری همانند گذشته با تفویض اختیار اقدامات اجرایی سازمان شدند.
این نامه در حالی نوشته می‌شود که اجماع مسئولان بر لزوم توسعه گردشگری با حضور پررنگ بخش خصوصی شکل گرفته است، اما به اذعان فعالان بخش خصوصی گردشگری، هیچ تعامل سازنده‌ای مبنی بر نظرخواهی و همفکری این بخش در تصمیمات مهم حوزه گردشگری ایجاد نشده است و تصمیمات این سازمان برای گردشگری کشور، پشت درهای بسته صورت می‌گیرد.

حج

حج ۹۴ تمام نشده، سازمان حج و زیارت برای تمتع ۹۵، برنامه‌ریزی کرده است

مدیر نظارت و بازرسی بعثه مقام معظم رهبری گفت، کار اجاره مسکن برای حج سال ۹۵ در دو شهر مکه و مدینه آغاز شد.
به گزارش خبرآنلاین و به نقل از پایگاه اطلاع‌رسانی سازمان حج و زیارت، حسین اسماعیلی گفت: پیرو توصیه‌های سرپرست حجاج ایرانی و رئیس سازمان حج و زیارت، کار اجاره مسکن در دو شهر مکه و مدینه برای اسکان زائران حج سال آینده آغاز شد.
حسین اسماعیلی افزود: این اقدام در چارچوب سیاست‌های ابلاغی برای حج‌گزاران سال آینده و برای اسکان حدود ۶۱ هزار زائر ایرانی صورت می‌گیرد و در صورت افزایش سهیمه در مراحل بعدی، اقدام خواهد شد.
مدیر نظارت و بازرسی بعثه مقام معظم رهبری با اشاره به اینکه اجاره مسکن در شهر مکه مکرمه در دو مرحله انجام می‌شود اظهار کرد: در مرحله نخست قرارداد اجاره برای اسکان حدود ۴۰ درصد زائران منعقد شده و مرحله دوم اجاره در ماه‌های ربیع‌الاول و ربیع‌الثانی برای اسکان باقیمانده زائران خواهد بود.
اسماعیلی گفت: با توجه به ارزیابی انجام شده از زائران و گزارش‌های جمع‌آوری شده از بازرسان سیاست حذف هتل‌هایی که رضایت کمتری از آنها بوده ادامه یافته و از ۵۷ هتل اجاره شده برای اسکان حجاج امسال، احتمالاً حدود ۱۰ درصد برای سال آینده حذف خواهد شد.
مدیر نظارت و بازرسی بعثه مقام معظم رهبری در ادامه با اشاره به اینکه ادامه تخریب‌ها از ظرفیت پذیرش هتل‌ها در منطقه مرکزی شهر مدینه کاسته است افزود: در مدینه تا پانزدهم ماه محرم حدود ۴۰ هزار تخت دیگر حذف می‌شود و با توجه به اینکه هتل‌های جدید هنوز ساخته نشده کار اجاره مسکن دشوارتر است.
وی گفت: در چنین شرایطی تلاش‌ها بر روی اجاره مسکن‌های مناسب بدون افزایش قیمت متمرکز شده و برنامه‌ریزی شده است که قرارداد اجاره هتل‌ها در مدینه برای اسکان ۹۹ درصد زائران سال آینده تا بیست و پنجم مهرماه نهایی شود.

چمدان

تبیین نقش استان‌ها در پایش و نظارت بر امنیت گردشگران

معاون گردشگری سازمان میراث فرهنگی، صنایع دستی و گردشگری با تعریف ساختار و الگوی عملیاتی برای اجرایی شدن «دستورالعمل ارتقای امنیت گردشگران»، نقش استان‌های کشور را در پایش و نظارت بر امنیت گردشگران تعیین و تبیین کرد.
به گزارش روابط عمومی و اطلاع‌رسانی سازمان میراث فرهنگی، مرتضی رحمانی‌موحد در جمع نمایندگان اداره‌های کل میراث فرهنگی، صنایع دستی و گردشگری استان‌ها گفت: «نظر به پیشنهاد رئیس سازمان میراث فرهنگی و در پی آن، دستور رئیس‌جمهور، بحث تأمین امنیت گردشگران خارجی و مقصدهای گردشگری پس از بررسی در شورای‌عالی امنیت ملی در قالب دستورالعمل ارتقای امنیت گردشگران در شورای امنیت کشور تصویب شد و در دستور اجرا قرار گرفت.»
وی با بیان اینکه مسئولیت مدیریت مخاطرات، مشکلات و تجربه‌های ناخوشایند گردشگران باید به عنوان یک اصل در دستگاه متولی پذیرفته شود، افزود: «هم‌اکنون ذیل کمیسیون مرکزی نظارت بر امنیت گردشگران، کمیسیون استانی به دبیری مدیران کل میراث فرهنگی، صنایع دستی و گردشگری استان‌ها و نیز ایجاد دبیرخانه مربوط در اداره‌های کل امنیتی استانداری‌ها تحقق یافته و نقش اجرایی استان‌ها در این ساختار و شاکله عملیاتی تعریف شده است.»
رحمانی‌موحد تأکید کرد: «نمایندگان معرفی شده از سوی اداره‌های کل میراث فرهنگی استان‌ها، حراست اداره کل‌های مربوط و نیروی انتظامی استان‌ها، سه ضلع را شکل خواهند داد تا بر اساس فعالیت مستمر این ساختار، اموری چون رصد وضعیت گردشگران و تأسیسات گردشگری، پیشگیری، کنترل و انتقال به موقع مشکلات، ارائه پیشنهادها و راهکارهای اجرایی به دبیرخانه کمیسیون‌های استانی و پیگیری تشکیل منظم جلسات مربوط انجام گیرد و در پی آن تصمیم‌گیری و ورود کمیسیون مرکزی و استانی بر حسب نوع موضوع محقق شود.»
معاون گردشگری کشور گفت: «در حال حاضر تمامی نمایندگان حاضر از اداره‌های کل میراث فرهنگی استان‌ها می‌توانند با ارتباط مستمر و روزانه با دو تن از کارشناسان اداره کل نظارت و ارزیابی خدمات گردشگری، انتقال نکات مربوط به موضوع امنیت حوزه گردشگری را همزمان با ارتباط با سایر دستگاه‌های فرابخشی استان‌ها و اضلاع مورد اشاره برقرار کنند.»

خبر

معتبرترین مدرسه رستوران‌داری فرانسه به دنبال شریک در ایران

مدرسه عالی رستوران‌داری و هتلینگ فرانسه به دنبال شریک آموزشی در ایران است.
هیأت تجاری گردشگری فرانسه که با مأموریتی ویژه از سوی «لوران فابیوس»، وزیر امور خارجه این کشور به ایران سفر کرد، در مذاکرات و رایزنی با طرف ایرانی تأکید زیادی بر موضوع آموزش گردشگری و جامعه میزبان داشت.
بر همین اساس مدیر معتبرترین مدرسه هنرهای آشپزی فرانسه که همراه این هیأت، سفری سه روزه به ایران داشت نیز تأکید جدی کرد که نمی‌خواهند در ایران شعبه‌ای از این مدرسه را راه‌اندازی کنند، بلکه دنبال مدرسه‌ای ایرانی هستند تا دانش و تجربیات فنی خود را از طریق آنها به مردم این کشور انتقال دهند.
به گزارش ایسنا، ماریان کند سالازا، مدیر مدرسه‌ای با بیش از ۸۰ سال سابقه در زمینه هنر آشپزی، مدیریت رستوران و هتلینگ که از سال ۱۹۸۶ رستوران‌داری و هنر آشپزی فرانسه را به زبان انگلیسی نیز در سایر کشورها آموزش می‌دهد و شهره است به آنکه بسیاری از آشپزهای مطرح جهان را تربیت کرده، تأکید کرد: ما قصد نداریم در ایران شعبه‌ای از این مدرسه را راه‌اندازی کنیم، بلکه دنبال شریک ایرانی هستیم، مدرسه‌ای مشابه ما که در این زمینه‌ها فعالیت داشته باشد تا بتوانیم دانش فنی و تجربیات خود را با آنها به اشتراک بگذاریم.
مدیر مدرسه Ferrandi که یکی از عالی‌ترین مدارک تحصیلی را در زمینه هنرهای آشپزی، مدیریت رستوران و هتل در فرانسه اعطا می‌کند، درباره هدفی که در ایران دنبال می‌کنند، بیان کرد: ما می‌خواهیم دانش فنی و تجربیات فرانسوی را در هتل‌های ایران معرفی کنیم و کیفیت هتل‌ها و رستوران‌ها را به عنوان یکی از زیرساخت‌های مهم گردشگری ارتقا دهیم.
سالازا گفت: این مدرسه خدماتی که در رستوران‌ها و هتل‌ها عرضه می‌شود را به صورت حرفه‌ای آموزش می‌دهد و فارغ‌التحصیلان آن تا ۹۰ درصد شانس پیدا کردن شغل دارند.
Ferrandi سال ۱۹۳۲ در پاریس تأسیس شد که با ۸۰ متخصص و ۱۰۰ سرآشپز حرفه‌ای و هزار و ۵۰۰ هنرجو فعالیت می‌کند و به خاطر تربیت سرآشپزهای مشهور شهرت جهانی دارد و توانسته از این راه فرانسه را به عنوان پایتخت آشپزی جهان مطرح کند.
این مؤسسه حدود ۵۰ سال است که آموزش‌های حرفه‌ای فشرده‌ای را در زمینه مدیریت رستوران، هتل و هنر آشپزی برگزار می‌کند.

پیام تاریخ، تمدن و فرهنگ مادستان
The Message Of Madestan's History & Civilization & Culture
روزنامه همدان پیام
۶
یکشنبه ● ۲۶ مهرماه ۱۳۹۴ ● شماره ۲۴۷۶
فرهنگ و هنر
farhang@hamedanpayam.com

فعالیت ۳۳ هیأت مذهبی بانوان در کبودراهنگ

بیش از ۳۳ هیأت مذهبی بانوان در کبودراهنگ فعالیت دارند.
رئیس اداره تبلیغات اسلامی کبودراهنگ گفت: شهرستان کبودراهنگ با دارا بودن ۳۳ هیأت مذهبی بانوان در سطح استانی رتبه نخست را به خود اختصاص داده است.
به گزارش فارس، حجت‌الاسلام حسنعلی قمری‌نیا با بیان اینکه این هیأت‌ها باید در رشد معنوی بانوان شرکت‌کننده نقش بسزایی داشته باشند؛ افزود: حضور بانوان در هیأت‌های مذهبی بسیار چشمگیر بوده که این حضور نشان از علاقه بسیار آنها به مراسم دینی و مذهبی دارد.
رئیس اداره تبلیغات اسلامی کبودراهنگ گفت: باید در تشریح اهداف عزاداری ماه محرم و صفر در بین بانوان کوشید تا فرهنگ عاشورایی در بین آنها ترویج یابد. وی از بانوان خواست فعالیت و حضور خود را فقط محدود به ماه محرم برای شرکت در هیأت‌ها نکنند، بلکه باید در تمام ایام در جلسات دینی حضور گسترده داشته باشند.
قمری‌نیا اظهار کرد: با توجه به اینکه شهرستان کبودراهنگ یک شهرستان مذهبی است باید نقش پررنگ‌تر و تأثیرگذارتری در این زمینه داشته باشد.
امام جمعه کبودراهنگ نیز در خصوص استقبال بانوان از شرکت در مراسم هیأت‌های مذهبی افزود: باید از مبلغان سنتی و حوزوی برای تبیین مفاهیم عاشورا در بین بانوان بهره گرفت تا ضمن تأثیرگذاری بر روی آنها، این قشر نیز به تأسی از این آموزه‌ها به اصلاح جامعه بپردازند. وی گفت: جلسات مختلفی در زمینه اجرای صحیح مراسم عزاداری برگزار شده تا اعضای هیأت‌های مذهبی، مراسم عزاداری را به نحو احسن برگزار کنند.

همایش شیرخوارگان حسینی در بقاع متبرکه ملایر

برگزاری مراسم شیرخوارگان حسینی در بقاع متبرکه ملایر اجرا می‌شود.
رئیس اداره اوقاف و امور خیریه ملایر گفت: برنامه‌های مختلفی توسط اداره اوقاف و امور خیریه همزمان با ایام محرم اجرا می‌شود.
فیض‌ا... اسدپور افزود: برگزاری برنامه «بصیرت عاشورایی» در بقاع متبرکه و امامزادگان شاخص شهرستان، غبارروبی و سیاه‌پوش شدن بقاع متبرکه، برپایی خیمه‌های معرفت در امامزاده عبدا... (ع) ملایر و تکیه حضرت ابوالفضل(ع) و اعزام ۲۰ نفر از مبلغان به نقاط مختلف شهرستان را از مهمترین برنامه‌های این اداره در ایام محرم دانست.
رئیس اداره اوقاف و امور خیریه ملایر از برگزاری همایش شیرخوارگان حسینی در بقاع متبرکه ملایر خبر داد و گفت: این همایش در سه مکان شهرستان برگزار می‌شود.
وی بیان کرد: همایش شیرخوارگان حسینی در حسینیه سیدالشهدا(ع) با همکاری اوقاف و هیأت‌های مذهبی در روز ۲۴ مهرماه در امامزاده ابراهیم طجر سامن برگزار شد.
اسدپور تصریح کرد: مراسم شیرخوارگان حسینی در بعد از ظهر همان روز در تکیه حضرت ابوالفضل(ع) با حضور کودکان شیرخوار و مادرانشان توسط اداره اوقاف و امور خیریه برگزار شد .
وی به برگزاری همایش «لبیک یا حسین(ع)» در ملایر اشاره کرد و گفت: این برنامه نیز با حضور قشرهای مختلف مردم در مسجد جامع ملایر برگزار می‌شود.
رئیس اوقاف ملایر برگزاری همایش «احلی من العسل» با حضور دانش‌آموزان پسر ملایر به یاد حضرت قاسم(ع) شهید نوجوان کربلا در امامزاده عبدا... ملایر، برگزاری تجمع عاشوراییان در عصر تاسوعا با حضور هیأت‌های مذهبی در مقابل تکیه حضرت ابوالفضل(ع) را از دیگر برنامه‌ها دانست.
وی گفت: اطعام‌دهی در بقاع متبرکه و امامزادگان شهرستان، برگزاری نماز ظهر عاشورا در بقاع متبرکه و برگزاری همایش رهروان زینبی با حضور بانوان در روز شهادت امام سجاد(ع) در امامزاده عبدا...(ع) ملایر نیز در برنامه گنجانده شده است.

روند نزولی تیراژ کتاب کشور هشداردهنده است

روند نزولی تیراژ کتاب کشور هشداردهنده و زنگ خطری برای حوزه تفکر کشور است .
معاون فرهنگی وزیر فرهنگ و ارشاد اسلامی با اعلام این خبر گفت: وزارت فرهنگ و ارشاد اسلامی بر حسب وظایف ذاتی خود ارتباط و تعاملات بسیاری را با استان‌ها برقرار کرده است.
به گزارش ایسنا، سید عباس صالحی افزود : عدالت فرهنگی ایجاب می‌کند که این ارتباط را بیش از پیش تقویت کنیم.
وی در خصوص چرایی برگزاری نمایشگاه‌های کتاب استانی به آمار نشر ایران در شش ماهه ابتدای سال اشاره و بیان کرد: در شش ماهه ابتدای سال، ۳۳ هزار و ۸۸۶ عنوان کتاب در کشور به چاپ رسیده که این تعداد نسبت به مدت مشابه در سال گذشته با چاپ ۳۰ هزار و ۲۸۸ عنوان کتاب، ۱۲ درصد رشد داشته است.
صالحی افزود: این افزایش تعداد عنوان‌های چاپ شده کتاب، در حالی است که آمار تیراژ کتاب در کشور در حال کاهش است.
معاون فرهنگی وزارت فرهنگ و ارشاد اسلامی بیان کرد: در شش ماهه امسال متوسط تیراژ کتاب، هزار و ۸۳۱ نسخه بوده که این میزان نسبت به مدت مشابه سال گذشته با متوسط تیراژ دو هزار و ۱۷ نسخه کاهش ۱۲ درصدی داشته است.
صالحی با شرایط فعالیت ناشران کشور را بحرانی توصیف کرد و افزود: اگر نخواهیم بگوییم بحرانی باید بگوییم ناشران کشور با مشکلات جدی روبه‌رو هستند.
وی افزود: در شش ماهه امسال از مجموع ٤ هزار ناشر فعال کشور تنها ۳ هزار ناشر موفق به چاپ کتاب شده‌اند و از این تعداد دو هزار و ۵۰۰ ناشر زیر ۱۰ عنوان کتاب چاپ کرده‌اند و ۷٦٦ ناشر نیز تنها یک عنوان کتاب را به چاپ رسانده‌اند.
صالحی این کاهش تیراژ و فعالیت ناشران را زنگ خطری برای حوزه تفکر کشور عنوان کرد و افزود: اگر کتاب را به عنوان شاخص تفکر اجتماعی قبول داریم باید بدانیم کاهش تیراژ کتاب می‌تواند هشدار و زنگ خطری برای حوزه تفکر کشور باشد.
معاون فرهنگی وزارت فرهنگ و ارشاد اسلامی تنها راهکار در این زمینه را ارتقاء فرهنگ کتابخوانی و نیز افزایش ویترین کتاب کشور عنوان کرد. صالحی افزود: همه افرادی که درخصوص توسعه اجتماعی خود را مسؤول می‌دانند باید در زمینه ارتقاء فرهنگ کتابخوانی وارد کار شوند.
وی افزود: وزارت فرهنگ و ارشاد اسلامی به تنهایی در این زمینه مسؤول نبوده و همه باید در این زمینه پای کار بیایند و فرهنگ کتابخوانی را ارتقا دهند.
صالحی آموزش و پرورش، رسانه‌ها و صدا و سیما و نیز بهزیستی در زمینه آموزش در مهدکودک‌ها را از جمله ارگانهای موثر و مسؤول در زمینه ارتقا فرهنگ کتابخوانی کشور عنوان کرد.
معاون فرهنگی وزارت فرهنگ و ارشاد اسلامی افزایش ویترین کتاب را راهکار موثر دیگر در این زمینه عنوان کرد و افزود: از ابتدای انقلاب تاکنون بیش از یک میلیون عنوان کتاب به چاپ رسیده و در حال حاضر نیز سالانه ۷۲ هزار عنوان کتاب در کشور به چاپ می‌رسد.
صالحی با بیان اینکه امروز کتاب در کشور دیده نمی‌شود، گفت: ما باید سعی کنیم کتاب را هرچه بیشتر در معرض دید قرار دهیم، زیرا دیده شدن موجب تحریک بیننده برای خرید و خواندن کتاب خواهد شد.
معاون فرهنگی وزارت فرهنگ و ارشاد اسلامی برپایی نمایشگاه‌های کتاب استانی را با هدف افزایش ویترین کتاب مُسکنی موقت دانست و افزود: راهکار اصلی این است که نمایشگاه‌های کتاب به صورت دائمی و در طول سال در تمامی استانها برپا شوند.

اجرای نمایش «یک بیابان بی‌کسی» در ملایر

نمایش «یک بیابان بی‌کسی» در ملایر برگزار می شود.
مدیر اداره فرهنگ و ارشاد اسلامی ملایر با اعلام این خبر گفت : باید از ظرفیت هنر و هنرمندان برای تبیین نهضت عاشورا در شهرستان استفاده شود.
به گزارش فارس، غلامرضا جمالی‌زاده با اشاره به برنامه‌های متنوع اداره فرهنگ و ارشاد اسلامی ملایر در ایام سوگواری حضرت امام حسین(ع) و یاران وفادارشان افزود: برگزاری جلسات پرسمان‌های دینی با موضوع «بصیرت عاشورایی» و پاسخ به شبهات دینی جوان از جمله برنامه‌های این اداره در ملایر است.
مدیر فرهنگ و ارشاد اسلامی ملایر از برگزاری نمایشگاه عکس محرم در ملایر خبر داد و گفت: این نمایشگاه از عکس‌های محرم امسال و ثبت لحظه‌های عزاداری مردم متدین ملایر با حضور ۳۰ عکاس برگزار می‌شود.
وی از برگزاری عصر شعر عاشورا با همکاری اداره اوقاف و امور خیریه ملایر در محل مقبره سیف‌الدوله خبر داد و گفت: این برنامه نیز با حضور شعرای شهرستان و انجمن‌های ادبی برگزار می‌شود.
جمالی‌زاده با اشاره به اجرای نمایش آیینی، سنتی «یک بیابان بی‌کسی» در دو سال گذشته از اجرای این نمایش برای سومین سال در ملایر خبر داد و افزود: این نمایش به مدت ۱۰ شب در سالن سه هزار نفری الغدیر ملایر به روی صحنه می‌رود.
وی برگزاری مسابقه عکاسی با موضوع نماز ظهر عاشورا، مسابقات فرهنگی، هنری و... را از دیگر برنامه‌های این اداره در ایام محرم برشمرد. رئیس دانشگاه ملایر نیز با اشاره به برگزاری مراسم عزاداری در دانشگاه ملایر توسط استادان و دانشجویان گفت: مراسم عزاداری این دانشگاه در مسجد دانشگاه و حرم شهدای گمنام برگزار می‌شود.
بهمن حیاتی برپایی برگزاری مسابقات فرهنگی با موضوع عاشورا و برپایی نمایشگاه کتاب را از دیگر برنامه‌های این دانشگاه در ایام محرم دانست.

طرح روز

تلفات خودروی داخلی!
عکس:۵۵ آنلاین

سیما

سریال‌های تلویزیون در ماه محرم

چند مناسبت ویژه در ایران، فضای فرهنگی کشور و به‌ویژه تلویزیون را در سال‌های اخیر تحت تأثیر خود قرار می‌دهند.
این مناسبت‌ها یکی نوروز ، دیگری ماه رمضان و سومی ماه محرم است. در ماه محرم امسال نیز سریال‌های نمایشی معین شده برای شبکه‌های مختلف، مبتنی بر همین رویه و شیوه مرسوم تلویزیونی، تدارک دیده شده است و از امروز برنامه‌های تلویزیونی ویژه محرم روی آنتن خواهد رفت.
در بخش سریال‌ها برای هر شبکه سیما، در ساعات مشخصی از شبانه‌روز یک مجموعه در نظر گرفته شده است که در این گزارش می‌خوانید.

شبکه یک

شبکه یک‌سیما از یازدهم مهرماه و همزمان با آغاز هفته نیروی انتظامی سریال «آمین» و پس از آن سریال «نفس‌گرم» را برای ایام محرم تدارک دیده است.
سریال «آمین» به کارگردانی مشترک منوچهر هادی و بهرنگ توفیقی با مشارکت مؤسسه ناجی هنر در ۲۰ قسمت ٤٥ دقیقه‌ای تولید شده است و فضایی پلیسی دارد.
در خلاصه داستان آن آمده است: سرهنگ شیرازی فرمانده تیم ویژه «آمین» مسئول رسیدگی به پروژه مجرم و خلافکار فراری، همایون تمدن است که سال گذشته در عملیات گروگانگیری، برادر سرهنگ را به شهادت رساند. پلیس با کشف کانتینری حامل مواد مخدر به ردی از همایون می‌رسد اما...
داریوش فرهنگ، امین حیایی، کاظم بلوچی، هادی ساعی، بهناز جعفری، آشا محرابی، سودابه بیضایی، شاهرخ استخری، نیما رئیسی، شهرزاد کمال‌زاده، خاطره حاتمی، مهدی محرابی، یوسف تیموری و مهرناز مهرآراء از بازیگران اصلی این سریال هستند.
«نفس گرم»: محمدمهدی عسگرپور، کارگردانی این سریال و سیدمحمود رضوی تهیه‌کنندگی آن را بر عهده دارند و این سریال اجتماعی یک زن را محور داستان قرار داده است. «نفس گرم» هم یک سریال اجتماعی است که قصد دارد فضا و اتمسفر زندگی ایرانی را به تصویر بکشد.
زنان در این سریال محوریت بیشتری دارند. این زنان از قشرهای مختلفی هستند. شخصیت اصلی قصه نیز زنی به نام ملیحه است که تعداد زیادی از زنان دیگر او را مراد خود می‌دانند و در جلسات وی شرکت می‌کنند و از او درس اخلاق و رهنمودهایی می‌گیرند.
در این مجموعه بازیگرانی چون مرجانه گلچین، حامد کمیلی، محمودپاک نیت، رویا تیموریان، سیما تیرانداز، نیلوفرخوش‌خلق، مریم بوبانی، لیندا کیانی، رحیم نوروزی، محمد عمرانی، رامین راستاد، فلور نظری، سید مهرداد ضیایی، سهی بانو ذوالقدر، محمد برسوزیان، آرش تاج، سیامک ادیب، کامران ملکی و علیرضا نجف‌زاده به ایفای نقش می‌پردازند.

شبکه دو

این شبکه سال گذشته مجموعه «رخنه» به نویسندگی و کارگردانی حسین تبریزی را روی آنتن برد که سال قبل از آن تولید و پخش شده بود و امسال برای این ایام پخش سریال «کیمیا» را که چندی است روی آنتن این شبکه می‌رود ادامه خواهد داد.
«کیمیا» به کارگردانی جواد افشار و تهیه‌کنندگی محمدرضا شفیعی نخستین سریال ۱۱۰ قسمتی در سیمای جمهوری اسلامی ایران است که در درجه کیفی الف به تولید رسید و این شب‌ها از شبکه دو سیما روی آنتن می‌رود. این مجموعه تلویزیونی که بر اساس فیلمنامه‌ای از مسعود بهبهانی‌نیا ساخته شده است با محوریت زندگی دختر جوانی به نام «کیمیا» با بازی مهراوه شریفی‌نیا در مقاطع زمانی قبل و حین انقلاب، آغاز جنگ و دوران دفاع مقدس و زمان حال روایت می‌شود.
این سریال بیش از ۳۰۰ بازیگر دارد که از جمله آنها می‌توان به حسن پورشیرازی، آزیتا حاجیان، رضا کیانیان، نیکی کریمی، حامد بهداد، عاطفه رضوی، محمدرضا شریفی‌نیا، گلاره عباسی، پوریا پورسرخ، حسن جوهرچی، سید مهرداد ضیایی، رضا توکلی، عطا عمرانی، مهدی پاکدل، سودابه بیضایی، مهدی سلطانی، بیوک میرزایی، گلوریا هاردی بازیگر فرانسوی‌الاصل و... اشاره کرد.
آبادان، خرمشهر، تهران و... از جمله شهرهایی هستند که «کیمیا» تاکنون در آنها به تصویربرداری رسیده است. بخشی از کار نیز در گرجستان و در شهر تفلیس به تولید رسیده است.

شبکه سه

این شبکه سریال تولیدی برای این ایام ندارد و قرار است با یک نظرسنجی از مردم از میان سه سریال «شب‌دهم»، «معصومیت از دست رفته» و «یلدا» یکی را برای پخش انتخاب کند.
غلامرضا میرحسینی، مدیر شبکه سه سیما درباره اینکه چرا امسال اثر نمایشی برای پخش ندارد، گفت که بخشی از این مسأله به دلیل مشکلات مالی است که سازمان دارد و همچنین تغییراتی که در این شبکه وجود داشته است. وی می‌گوید ما امسال سریالی نداشتیم، بنابراین این آثار را پخش کردیم تا با اولویت‌بندی مسائل مالی فرصت داشته باشیم آثاری را تولید کنیم.

سینما

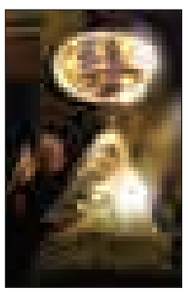

سینما

- قدس ۱: ..... محمدرسول...
- قدس ۲: ..... مزار شریف
- سینما کانون..... قندون جهیزیه
- بهمن ملایر: ..... محمدرسول...
- فرهنگ کبودراهنگ..... محمدرسول...
- آزادی تویسرکان..... محمدرسول...

خبر

احتمال اکران یک فیلم بعد از ٤ سال

تهیه‌کننده فیلم سینمایی پریناز از احتمال زیاد اکران این فیلم در دی ماه ۹٤ خبر داد.
به گزارش ایلنا محمد نجیبی با رد برخی خبرها درباره اکران شدن یا نشدن این فیلم گفت: پروانه نمایش فیلم از وزارت فرهنگ و ارشاد اسلامی اخذ شده و به دنبال آن هستیم که پس از انعقاد قرارداد نمایش در شورای صنفی از اول دی‌ماه فیلم را اکران کنیم.
وی افزود: حدود چهار دقیقه از فیلم با نظر وزارت ارشاد اصلاح شده و پخش آن بر عهده سعید سعدی است.
نجیبی گفت: در فیلم پریناز بازیگران خوبی حضور دارند و باتوجه به قصه فیلم تصور می‌کنم فیلم در زمان اکران موفق شود.
فیلم سینمایی پریناز دومین فیلم بلند سینمایی بهرام بهرامیان است که در آن فاطمه معتمدآریا، حمید فرخ‌نژاد، طناز طباطبایی، فرهاد آئیش، مصطفی زمانی بازی کرده‌اند.
این فیلم قرار بود در سی‌امین جشنواره فیلم فجر در سال ۹۰ به نمایش درآید که به دلیل مشکلات ممیزی از این رویداد خارج شد و حتی پس از آن فیلم نتوانست پروانه نمایش دریافت کند و مدت چهار سال اجازه نمایش نداشت.

نگارخانه حوزه هنری عاشورایی می‌شود

هفدهمین نمایشگاه حوزه هنری استان همدان با عنوان «مصباح الهدی» برگزار می‌شود.
به گزارش روابط عمومی حوزه هنری استان همدان، در این نمایشگاه ۱۵ اثر تصویرسازی از زینب مهدیان‌نسب با موضوع عاشورا به نمایش گذاشته خواهد شد.
زینب مهدیان‌نسب در گفت وگویی در رابطه با این نمایشگاه گفت: این آثار تأثیر گرفته شده از نسخه‌های چاپی دوره قاجار است و در اجرای بیشتر آثار خود از نسخ آن دوره تاثیر گرفته‌ام.
وی افزود: از دوران دبیرستان که وارد رشته گرافیک شدم کار تصویرسازی را اغاز کردم اما در دوران دانشجویی تصویرسازی شکل جدی‌تری برایم پیدا کرد. این هنرمند گفت: بخشی از آثار ارائه شده در این نمایشگاه را بر اساس شعرهای عاشورایی که جزو علاقه‌های شخصی خودم بوده کار کرده‌ام و بخشی دیگر الهام گرفته شده از منابع مختلف از جمله لهوف است.
این نمایشگاه ساعت ٤ بعدازظهر روز یکشنبه ۲٦ مهر مصادف با چهارم محرم در نگارخانه حوزه هنری افتتاح خواهد شد و تا هفتم آبان‌ماه ادامه دارد.

معرفی کتاب

به قلم شهریار زمانی

«شیرعلم» منتشر شد

کتاب «شیرعلم» در برگیرنده روایت مستند و داستانی درباره زندگی اسدا... علم به قلم شهریار زمانی منتشر شد.
به گزارش مهر، نشر کوله‌پشتی به تازگی کتاب «شیرعلم» را به قلم شهریار زمانی و با موضوع زندگی اسدا... علم و رابطه وی با خاندان پهلوی روانه بازار کتاب کرده است.
این کتاب روایتی تاریخی از زندگی اسدا... علم، وزیر دربار دوران پهلوی را در قالب مستند داستانی بیان می‌کند که بر تشریح رابطه ویژه دربار با وی تمرکز دارد.
وی در بخشی از مقدمه خود بر این اثر بخش قالب توجهی از متن خود را تشریح‌کننده ژست‌های سیاسی علم و محمدرضاپهلوی در برخورد با غرب به ویژه آمریکا، سیاست‌های نفتی ایران و اوپک، تحلیل رفتار مخالفان و تأکید بر پیشرفت کشور در قالب برنامه‌های واهی توسعه‌گرایانه می‌داند.
از جمله نکات قابل توجه در این کتاب که راوی اصلی آن محمدرضا پهلوی است، انتخاب نام «شیرعلم» برای آن است که نویسنده در بخشی از متن در قالب دیالوگی میان شاه و علم آن را به پرچمی که از خود اختیاری نداشته و باد آن را تکان می‌دهد، تشبیه کرده است.

در بخشی از فصل نخست این کتاب می‌خوانیم:

«اسدا... چقدر عجز و لابه کرد جلوی هویدا را بگیر و ما گوش نکردیم. مرتیکه با چرب‌زبانی خانم را خام کرد و مهره‌های خودش را توی دفتر و دستک شهبانو جا کرد و تا اتاق خواب ما هم پیش رفت. آدم حسابی تو پاچه‌مان کرده بود، دل‌مان اینقدر نمی‌سوخت. گفتیم پاچه، یاد گردش‌های نیمروز افتادیم....
کجا مادر گیتی چون اسدا... بزاید؟ اسرار خانواده سلطنت را بهش کی گفتیم و خیال‌مان آسوده بود، جایی درز نمی‌کند.
کار شهناز مادر مرده را اسدا... سامان داد. اگر پیگیری او نبود، دخترمان را از ارث محروم کرده بودیم. شهناز نه از شوهر شانس آورد نه از ملکه مادر و خواهرها هم گرفتار زندگی شخصی شدند و آن طور که انتظار می‌رفت به دخترمان نرسیدند. او مبتلا به کمبود عاطفه شد و گیر این پسره جعلق جهانبانی افتاد...» کتاب شیر علم در ۳۱۸ صفحه با قیمت ۱۷ هزار تومان منتشر شده است.

پیام تاریخ، تمدن و فرهنگ مادستان
The Message Of Madestan's History & Civilization & Culture
روزنامه همدان پیام
۷
یکشنبه ● ۲۶ مهرماه ۱۳۹۴ ● شماره ۲۴۷۶
اقتصاد
eghtesad@hamedanpayam.com

طلا گران شد

قیمت هر اونس طلا در معاملات امروز با ۰/۳ درصد افزایش نسبت به جلسه قبل به هزار و۱۷۲ دلار و ٤٠ سنت رسید.
به گزارش تسنیم، کاهش ارزش دلار و اظهارنظرهای هشدارآمیز مقامات فدرال رزرو آمریکا نسبت به افزایش نرخ بهره در سالجاری میلادی موجب شد تا قیمت طلا امروز برای چهارمین جلسه متوالی افزایش یابد و رکورد جدیدی به عنوان بالاترین رقم سه ماه گذشته به ثبت برسد.
بر اساس این گزارش، قیمت هر اونس طلا که در معاملات اولیه دیروز تا هزار و۱۷٤ دلار و ٤٠ سنت (بالاترین رقم از ششم جولای تاکنون) بالا رفته بود، با ۰/۳ درصد افزایش نسبت به جلسه قبل به هزار و۱۷۲ دلار و ٤٠ سنت رسید.
دیگر فلزات گرانبها نیز همگی به تبعیت از طلا با افزایش قیمت مواجه بودند.
از زمان انتشار آمارهای ضعیف از بازار کار آمریکا در اوایل ماه جاری که پیش‌بینی بازار در مورد زمان افزایش نرخ بهره در آمریکا را از اواخر امسال به اوایل سال ۲۰۱٦ تغییر داده، قیمت طلا افزایش داشته است.
انتشار آمارهای ضعیف از اقتصاد چین که بر نگرانی‌ها از رشد اقتصاد جهانی افزود، دیگر عاملی بود که سرمایه‌گذاران را به این نتیجه‌گیری رساند که فدرال رزرو احتمالاً امسال نرخ بهره را افزایش نخواهد داد.
همچنین کاهش ارزش دلار و رسیدن آن به نزدیکی پایین‌ترین رقم سه سال و نیم اخیر در برابر سبد ارزهای معتبر جهانی عامل بعدی افزایش قیمت طلا بود.
فدرال رزرو آمریکا در نشست ماه سپتامبر خود با اشاره به نگرانی‌ها در مورد اقتصاد چین، از افزایش نرخ بهره خودداری کرد. اما جانت یلن، رئیس فدرال رزرو بعداً اعلام کرد که بانک مرکزی آمریکا در مسیر افزایش نرخ بهره در سالجاری قرار دارد.

خبر

۵۷ درصد از مردم جهان آنلاین نیستند

کمیسیون پهنای باند سازمان ملل متحد در گزارش جدید خود اعلام کرد بیش از نیمی از جمعیت جهان هنوز آفلاین بوده و به صورت دائم به اینترنت دسترسی ندارند.
گزارش کمیسیون پهنای باند سازمان ملل متحد نشان می‌دهد درحال حاضر ٤/۲میلیارد نفر، برابر ۵۷ درصد از جمعیت جهان به صورت مداوم اینترنت دسترسی نداشته و آفلاین هستند.
به طور کلی میزان دسترسی به اینترنت در سال ۲۰۱٤ با رکودی ۸/٦درصدی و در سال ۲۰۱۵ با رکودی ۸/۱درصدی مواجه شده است.
نزدیک به ۷۰ درصد از مشترکان موبایلی و ثابت اینترنت در قاره‌های آمریکا و آسیا پاسیفیک متراکم شده‌اند.
اگرچه این گزارش پیش‌بینی کرده‌است که تا سال ۲۰۲۱ نزدیک به ٦۰ درصد از جمعیت جهان آنلاین خواهد بود، شکاف میان کشورهای فقیرتر و ثروتمندتر برجای خواهد ماند مگر اینکه راهکاری برای پرکردن این شکاف ایجاد شود.
کشورهای در حال توسعه به اندازه کشورهای توسعه‌یافته در پذیرش اینترنت از خود اشتیاق نشان نمی‌دهند.
به گزارش تسنیم، اینترنت بیشتر برای آنهایی کارایی دارد که زبان انگلیسی را می‌شناسند. بیش از نیمی از وب‌سایت‌های موجود در جهان به زبان انگلیسی هستند.
زبان‌های اروپایی مانند اسپانیایی، فرانسه، آلمانی و همچنین زبان ژاپنی در کمتر از پنج درصد از وب‌سایت‌ها مورد استفاده قرار می‌گیرند و زبان برخی از اقوام مانند زبان سواحیلی و هندی در کمتر از یک‌دهم درصد از وب‌سایت‌ها به کار گرفته می‌شوند.
در ظاهر به نظر می‌آید ایجاد زیرساختارهای اینترنتی در بیشتر مناطق حومه شهری و کم‌جمعیت دشوار است، اما شرکت‌های اینترنتی از متصل ساختن انسان‌ها به یکدیگر سود کلانی به دست می‌آورند.
اینترنت یکی از خدماتی است که هدف آن درآمدزایی است.
گزارش کمیسیون پهنای باند سازمان ملل پیشنهاد می‌دهد کشورها باید برنامه ملی پهنای باندی را تعریف کنند و برای گنجاندن تعداد بیشتری از مردم در فضای آنلاین، اینترنت مقرون به‌صرفه‌تری را عرضه کنند.
در کشورهای فقیرتر، میزان اتصال زنان به اینترنت نسبت به مردان ۲۵ درصد کمتر است و این شکاف جنسیتی در برخی مناطق از آفریقا به بالای ۵۰ درصد می‌رسد. همچنین میزان مالکیت موبایل در میان زنان در این مناطق از مردان کمتر است.

هند بدهی نفتی خود به ایران را پرداخت کرد

شرکت‌های اسار اویل، مانگالور و دیگر پالایشگاه‌های هندی قسط دوم ۷۰۰ میلیون دلاری بدهی خود را به ایران پرداخت کردند تا بخشی از بدهی نفتی معوق خود به تهران را تسویه کرده باشند.
این دومین پرداخت پالایشگاه‌های هندی در سالجاری در آستانه لغو تحریم‌های ایران است.
منابع آگاه گفتند، شرکت اساراویل ۳۳۸ میلیون دلار از این بدهی را پرداخت کرده، در حالی که سهم شرکت مانگالور از این قسط ۲۹۹ میلیون دلار بوده است.
همچنین شرکت‌های ایندین اویل و هندوستان پترولیوم، به ترتیب ٦۰ و ۳ میلیون دلار از این قسط را پرداخت کرده‌اند.
به گزارش تسنیم، پس از پرداخت، پالایشگاه‌های هندی بیش از یک‌پنجم بدهی ٦/۵ میلیارد دلاری معوق خود به ایران را پرداخت کرده‌اند.
انتظار می‌رود تحریم‌ها علیه ایران در سال ۲۰۱٦ برداشته شود.
بر اساس بخشی از این توافق، وزارت خزانه‌داری آمریکا با ایجاد مکانیزمی بانکی برای پرداخت ۱/٤ میلیارد دلار از بدهی‌های معوق ایران توسط پالایشگاه‌های هندی در قالب دو قسط مساوی موافقت کرده است.
در روز ۳۰ سپتامر نیز، چهار شرکت پالایشگاهی هند در مجموع ۷۰۰ میلیون دلار از بدهی‌های خود به ایران را پرداخت کرده بودند.
چهارمیلیارد دلار باقیمانده از بدهی معوق هندی‌ها به ایران پس از بازگشایی کانال‌های پرداخت در قالب چند قسط پرداخت خواهد شد.

امسال چند نفر شاغل می‌شوند؟

وزیر کار،تعاون و رفاه اجتماعی هشدار داده پنج میلیون تقاضای شغلی جدید در راه است و برای عبور از این بحران باید سالی ۸۰۰ هزار شغل ایجاد شود؛ با این وجود پیش‌بینی رشد صفر درصدی اقتصاد، رونق بازار کار را با مخاطره مواجه می‌کند.
علی ربیعی در جدیدترین اظهارات خود پیرامون وضعیت بازار کار کشور، گفت که در سال‌های پیش رو پنج‌میلیون نفر متقاضی شغل جدید خواهند بود.
وی با بیان اینکه بیش از پنج میلیون نفر در آینده با تأخیر وارد بازار ایران خواهند شد، افزود: بسیاری از آنها فارغ‌التحصیلان دانشگاه‌ها و خانم‌ها هستند.
وزیر کار،تعاون و رفاه اجتماعی گفت: برای اینکه بتوانیم نیروهایی که اکنون قصد دارند وارد بازار شوند را سامان دهیم، در سال‌های آتی باید سالانه ۸۰۰ هزار شغل جدید ایجاد کنیم. با این وجود، آمارهای دولتی نشان می‌دهد که خالص ایجاد اشتغال در سال ۹۳ به میزان ٤۰۰ هزار مورد بوده که نصف آن چیزی است که وزیر کار معتقد است برای عبور از بحران بیکاری مورد نیاز است.
هرچند ربیعی می‌گوید در سال گذشته بیش از ۷۰۰ هزار شغل در کشور ایجاد شده اما از آن سو بیش از ۳۰۰ هزار شغل موجود نیز نابود شده؛ بنابراین یکی از مهمترین برنامه‌ها و سیاست‌گذاری‌های مورد نیاز فضای کسب و کار این است که اقدامات باید به پایداری مشاغل موجود بینجامد.

دو شغل ایجاد و یک مورد نابود می‌شود!

اینکه سالیانه چقدر شغل در کشور ایجاد می‌شود در صورتی حایز اهمیت است و می‌تواند به خروج بازار کار از بحران منجر شود که از آن سو ریزشی اتفاق نیفتد و یا اگر هم ریزش مشاغل در بنگاه‌ها اجتناب‌ناپذیر است، در حداقل باشد نه اینکه وقتی دو شغل جدید در کشور ایجاد می‌شود، یک شغل موجود نابود شود.
مدت‌هاست مقامات دولتی هشدار می‌دهند چهار میلیون و ۵۰۰ هزار دانشجو در حال تحصیل داریم که بزودی و در یکی دو سال آینده به جمع متقاضیان شغل خواهند پیوست و باید برای درخواست‌های شغلی آنها فکری بشود. وزیر کار راهکار حل سونامی میلیونی تقاضا برای کار در سال‌های آینده را فعال کردن بنگاه‌های کوچک و ایجاد سالیانه ۸۰۰ هزار شغل جدید می‌داند.
سؤال این است که آیا با توجه به وضعیت رکود شدید در بنگاه‌ها و اوضاع نه چندان خوب کسب و کار در اقتصاد ایران، افت چشمگیر و پیش‌بینی نشده درآمدهای نفتی و سیلی از بیکاران که بالأخره به راه خواهند افتاد، این ظرفیت در اقتصاد کشور وجود دارد که بتواند تا پایان امسال ۸۰۰ هزار شغل جدید ایجاد کند؟
صندوق بین‌المللی پول اعلام کرده ایران در سال آینده میلادی احتمالا ٤/۵ تا پنج درصد رشد اقتصادی را در صورت برداشته شدن تحریم‌ها تجربه خواهد کرد، اما در سالجاری رشد اقتصادی ایران تقریباً صفر خواهد بود.
در صورت تحقق این پیش‌بینی، باید گفت بیکاران نباید منتظر ایجاد فضاهای جدید شغلی در سالجاری باشند.

امسال شغلی ایجاد نمی‌شود؟

این یعنی اینکه بازار کار با نوعی انباشت دوباره بیکاری و صف متقاضیان کار مواجه خواهد بود و تأکید وزیر کار مبنی بر ایجاد ۸۰۰ هزار فرصت شغلی در سال، شاید محقق نشود.
حتی پیش‌تر وزیر کار عنوان کرده حتی ممکن است اقتصاد ایران رشد هم داشته باشد، اما شغلی ایجاد نشود که در نظر گرفتن این مسأله نیز می‌تواند کار را دشوارتر و شرایط بازار کار را هم بحرانی تر از قبل کند. در شرایط عادی کارشناسان برآورد می‌کنند هر یک درصد رشد اقتصادی می‌تواند ۱۰۰ هزار فرصت شغلی ایجاد کند؛ بنابراین رشد اقتصادی صفر درصدی امسال یعنی صفر اشتغال جدید در حالی که ورود تقاضاهای جدید به بازار کار متوقف نخواهد شد و کارجویان همچنان به امید یافتن شغل، وارد این بازار می شوند.
فعالان بازار اشتغال می‌گویند نابسامانی شغل‌یابی و ضعف بنگاه‌ها در پاسخگویی به نیازهای شغلی کارجویان باعث شده تا قراردادهای شغلی موجود نیز آسیب ببینند.
قراردادها امروز در پایین‌ترین حد از امنیت قرار دارند و امضای قراردادهای کوتاه‌مدت حتی زیر یک‌ماه نیز به وفور وجود دارد.
غلامرضا عباسی با بیان اینکه وزارت کار تاکنون درباره تقویت امنیت قراردادهای شغلی ابلاغیه‌ها و دستورات خوبی داشته است، به مهر گفت: اما نکته مهم این است که این مدل‌ها باید جنبه اجرایی پیدا کنند.

۲۰ سال تلاش یک هفته‌ای لغو شد

دبیرکل کانون عالی انجمن‌های صنفی کارگران ایران بیان کرد: کارها باید به صورت سه جانبه‌گرایی و با مشارکت نمایندگان کارگران، کارفرمایان و دولت پیش برود نه اینکه ابلاغیه مهم شماره ٤۰ درباره امنیت قراردادهای شغلی و ممنوعیت امضای قراردادهای زیر یک سال در مشاغل با ماهیت دائم، پس از یک هفته لغو شود.
عباسی افزود: متأسفانه اینگونه اقدامات اثرات منفی در بازار کار خواهد داشت. برای کارگران این سؤال وجود دارد که چگونه یک ابلاغیه با یک نامه کارفرمایان می‌تواند لغو شود، ما از زمان اجرای قانون کار در بیش از ۲۰ سال گذشته به دنبال تقویت قانون کار و اجرای دقیق مواد قانونی درباره قراردادها بودیم و حالا که پس از ۲۰ سال در این زمینه به یک ابلاغیه می‌رسیم، یک هفته‌ای بدون دلیل لغو می‌شود.
این مقام مسئول کارگری کشور به این مطلب نیز اشاره کرد که کاهش امنیت قراردادهای کاری برای نیروی کار کشور مخاطرات فراوانی را ایجاد می‌کند و تأثیر مستقیمی نیز در افت شدید بهره‌وری خواهد داشت.

برنامه جدید دولت در آزادسازی سهام عدالت

معاون وزیر تعاون، کار و رفاه اجتماعی با اعلام این خبر که پیشنهاد تشکیل یک تعاونی مادر در حوزه سهام عدالت به صورت سهامی عام توسط تعاونی‌ها ارائه شده است، گفت: پیشنهاد وزارت اقتصاد ایجاد پنج صندوق قابل معامله بورسی به صورت تخصصی است.
سید حمید کلانتری با اشاره به آخرین نشست تشکیل شده پیرامون سهام عدالت به فارس افزود: طبق نظر شورای اصل ٤٤ نشستی با حضور وزیر اقتصاد، نمایندگان مجمع تشخیص مصلحت نظام و وزارت تعاون تشکیل شد.
وی بیان کرد: پیشنهاد وزارت اقتصاد، تشکیل صندوق‌های قابل معامله بورسی (ETF) بود که پیشنهاد وزارت تعاون، کار و رفاه اجتماعی، ایجاد یک تعاونی ما در سهامی عام بود.
معاون وزیر تعاون، کار و رفاه اجتماعی با تأکید بر اینکه پیشنهادات ارائه شده به وزارت اقتصاد طبق گفته طیب‌نیا در لایحه جدید دولت گنجانده شود، اظهار امیدواری کرد، نظرات وزارت تعاون مورد توجه مسئولان در وزارت امور اقتصادی و دارایی قرار گیرد.
وی افزود: به طور مشخص پیشنهاد شد که مدیریت سهام عدالت به چند صندوق قابل معامله بورسی (ETF) واگذار شود و در این طرح وزارت اقتصاد بر لزوم ایجاد صندوق‌های تخصصی تأکید شد، به طوری که شرکت‌های پتروشیمی، بیمه‌ای، بانکی و حوزه انرژی به صورت جداگانه مدیریت بخش سهام را به عهده بگیرند.
کلانتری گفت: پیشنهاد وزارت اقتصاد این است که سهامداران عدالت، مالک صندوق‌های سرمایه‌گذاری مذکور شوند، در مقابل پیشنهاد وزارت تعاون ایجاد یک تعاونی مادر سهام عدالت و حضور تعاونی های شهرستانی سهام عدالت در زیرمجموعه این تعاونی است.
وی افزود: در این پیشنهاد وزارت تعاون، تمام تعاونی‌های شهرستانی سهام عدالت اعضای مجمع تعاونی سهامی عام مادر خواهند بود و در کنار آن هفت شرکت سرمایه‌گذاری بورسی با ادغام شرکت‌های سرمایه‌گذاری استانی تشکیل شود.
این مقام مسئول در وزارت تعاون، کار و رفاه اجتماعی با اشاره به اینکه تعاونی‌های شهرستانی سهام عدالت، نماینده سهامداران هر استان در تعاونی سهامی عام مادر خواهند بود، تصریح کرد: هم‌اکنون ۳۵۰ تعاونی سهامی عدالت وجود دارد که مدیران شرکت‌های تعاونی سهام عدالت به عنوان عضو مجمع به نمایندگی سهامداران حضور خواهند داشت.
کلانتری گفت: در این شرایط سهامداران به عنوان مالک دارایی حق رأی دارند و برای حضور در مجامع، تعاونی مادر، تعاونی‌های شهرستانی حضور خواهند داشت.

بازار

عقب‌نشینی دولت از سیاست ارز تک‌نرخی

بررسی روند افزایش نرخ ارز برای همسان‌سازی نرخ دولتی و بازار آزاد در شش ماه گذشته نشانگر این است که دولت در شهریورماه، عملاً ترمز افزایش نرخ ماهانه را برای اجرای سیاست ارز تک نرخی کشیده است و اگرچه از فروردین تا مرداد، به طور متوسط ۳۷ تومان به نرخ دلار اضافه شده اما در شهریورماه این افزایش نرخ تنها ۱۰ تومان بوده که نشانگر کاهش ۲۷ تومانی متوسط افزایش ماهانه نرخ ارز نسبت به ماه‌های گذشته است.
به گزارش تابناک، صداهای مردان کابینه برای تک نرخی کردن ارز، این روزها آوازی متفاوت را از سیاست ارزی دولت به اجرا گذاشته است.
وزیر اقتصاد می‌گوید که فعلاً قرار نیست سیاست ارز تک‌نرخی اجرایی شود و تا زمانی که تحریم‌ها برداشته نشود، این سیاست اجرایی نخواهد شد و وزیر صنعت می‌گوید که این سیاست، تا پایان سال جامه عمل به خود می‌پوشاند.
در عمل بانک مرکزی هم در شهریورماه، ترمز افزایش نرخ رسمی ارز را برای نزدیک شدن به نرخ بازار کشیده است و تنها ۱۰ تومان به نرخ ارز در شهریورماه اضافه کرده در حالی که هر پنج ماه گذشته از ابتدای سال را، با افزایش متوسط ۳۷ تومانی سپری کرده است.
تحلیلگران می‌گویند که با توقف روند افزایش نرخ رسمی دلار از سوی بانک مرکزی، کارکرد اثرگذاری نرخ رسمی در بازار آزاد نیز کاهش یافته و با تثبیت نرخ رسمی، عکس‌العمل افزایشی را در بازار شاهد خواهیم بود. از سوی دیگر، وظیفه سیاست‌گذار ارزی، از رویکرد مدیریتی به رویکرد عرضه‌کننده بازار تغییر کرده که این فرایند از طریق اقدام صرافی بانک‌ها بر اساس نرخی زیر نرخ بازار صورت می‌گیرد.

بورس

بازار بدهی نقش ۵ درصدی در بازار سرمایه دارد

در سال گذشته ۸۹/۲ درصد از تأمین مالی اقتصاد کشور از سوی بانک‌ها انجام شده و نقش بازار سرمایه تنها ۷/٦درصد بوده است.
به گزارش تابناک اقتصادی، گزارش‌های متوالی از فضای کسب و کار نشان می‌دهد دشواری دسترسی به منابع تامین مالی، بزرگترین چالش محیط کسب و کار محسوب می‌شود.
در پنج فصل بررسی شده گذشته مشکل دریافت تسهیلات از بانک‌ها نخستین مشکل بنگاه‌های اقتصادی کشور از جمله بنگاه‌های کوچک و متوسط را تشکیل داده است.
بر اساس مطالعه سازمان صنایع کوچک و شهرک‌های صنعتی در خصوص موانع رشد و توسعه شرکت‌های کوچک و متوسط مستقر در شهرک‌های صنعتی کمبود نقدینگی، مهمترین علت غیرفعال شدن این واحدها تا پایان شهریورماه ۹۲ بوده است.
در چنین شرایطی این تنها بانک‌ها هستند که نقش تأمین سرمایه را بر عهده دارند و بیش از ۸۹ درصد از تأمین مالی اقتصاد را در سال ۹۳ عهده‌دار بوده‌اند. در این بین بازار سرمایه در مجموع ۷/٦درصد و سرمایه‌گذاری خارجی ۳/۲درصد از تأمین مالی را برعهده داشته‌اند.
نقش کمرنگ بازار بدهی در حالی اقتصاد کشور را درگیر وابستگی شدید به بانک‌ها کرده است که در دیگر کشورها عمده تأمین مالی از طریق بازار بدهی انجام می‌شود.
در سال ۹۳ در مجموع ۳٤۲ هزار میلیارد تومان تأمین مالی از طریق شبکه بانکی با سهم ۸۹/۲درصد صورت گرفته است و تأمین مالی بازار سرمایه ۲۹ هزار و ۳۰۰ میلیارد تومان با سهم ۷/٦درصد بوده و تأمین مالی از طریق سرمایه‌گذاری خارجی ۱۲ هزار و ۳۰۰ میلیارد تومان با سهم ۳/۲درصد اعلام شده است.
ایراداتی که کارشناسان به بازار بدهی ایران وارد می‌دانند، اینکه ابزارهای بدهی در بازار سرمایه برای تأمین مالی حجم‌های بالاتر از مبلغ مشخص یعنی اوراق مرابحه ۱۰، اوراق اجاره ۵۰ و اوراق استصناع حداقل ۱۰۰ میلیارد ریال، مناسب است که هر شرکتی توانایی پرداخت هزینه‌های مالی ناشی از این حجم را نخواهد داشت.
از سوی دیگر استفاده از ابزارهای بدهی در بازار بدهی ایران مستلزم طی فرایند خاصی است که زمانبر است.

خبر

چرا رکود بازار مسکن تشدید شد؟

به گفته معاون وزیر راه و شهرسازی، راه خروج از رکود مسکن کاهش سود سپرده‌های بانکی است.
حامد مظاهریان در خصوص رکود بخش مسکن، بیان کرد: وضعیت کنونی بازار مسکن این است که سرمایه‌گذاران حاشیه سود کمتری را در بخش مسکن به دست می‌آورند، به همین دلیل تمایل کمتری به حضور در این بخش دارند.
وی با اشاره به اینکه اکنون سرمایه‌گذاری در بخش مسکن نسبت به سپرده‌گذاری در بانک، سود کمتری را به سرمایه‌گذار می‌دهد، به مهر گفت: باید تغییرات جدی در این بخش انجام گیرد تا سپرده‌گذاری سود کمتری نسبت به سرمایه‌گذاری در بخش‌های مختلف تولید داشته باشد.
معاون وزیر راه و شهرسازی افزود: باید نرخ سود سپرده‌گذاری در این بخش کاهش پیدا کند تا افراد وارد چرخه تولید شوند، در غیر این صورت ترجیح می‌دهند با سپرده‌گذاری و تلاش کم همان سود تولید را به دست بیاورند.
مظاهریان با تأکید بر اینکه بالابودن نرخ سود سپرده‌های بانکی، بازار را به اشتباه می‌اندازد، گفت: بالابودن نرخ سود سپرده‌ها به دلیل سیاست‌های ضدتورمی دولت است. بر همین اساس، دولتمردان قصد دارند تا یک توازنی را بین رکود و تورم برقرار کنند.
وی در خصوص پیشنهاد وام ۱۰۰ میلیون تومانی که از سوی انبوه‌سازان به بانک مسکن مطرح شده است، افزود: سقف وام را شورای پول و اعتبار تعیین می‌کند و تاکنون هم پیشنهادات مختلفی به این شورا داده شده است.
معاون وزیر راه و شهرسازی با بیان اینکه آخرین مصوبه شورای پول و اعتبار در بخش مسکن، وام ۸۰ میلیون تومانی مسکن بوده است، بیان کرد: در ابتدا هم وام ۱۰۰ میلیون تومانی مسکن از سوی وزارت راه و شهرسازی مطرح شده بود که در نهایت هم شورای پول و اعتبار وام ۸۰ میلیون تومانی را مصوب کرد.
مظاهریان با اعلام اینکه فعلاً این شورا مصوبه‌ای برای افزایش وام مسکن نداشته است، گفت: اما موافقیم که باید کار جدی برای خروج از رکود در بازار مسکن انجام گیرد و در این خصوص با تشکل‌ها همسو هستیم.

عکس و مکث

پرچم حرم حضرت زینب (س) در برج میلاد تهران به اهتزاز درآمد.
منبع:مهر

پیام تاریخ، تمدن و فرهنگ مادستان
The Message Of Madestan's History & Civilization & Culture
روزنامه همدان پیام
۸
یکشنبه ● ۲۶ مهرماه ۱۳۹۴ ● شماره ۲۴۷۶

حادثه

hadese@hamedanpayam.com

دستگیری کلاهبردار عابربانکی

رئیس پلیس فضای تولید و تبادل اطلاعات فرماندهی انتظامی استان همدان گفت: فردی که اقدام به برداشت غیرمجاز وجه نقد از حساب صاحب کار خود به بهانه شوخی، کرده بود شناسایی و دستگیر شد.
اکبر امینی در گفت و گو با ایرنا اظهار کرد: یک شهروند همدانی با مراجعه و ارائه شکوائیه ای به پلیس فتا مدعی شد دو میلیون ریال از حساب بانکی وی سرقت شده است.
وی اضافه کرد: به همین منظور پرونده ای در پلیس فتا تشکیل و در تحقیقات مشخص شد برداشت از حساب بانکی مالباخته در چندین مرحله و به صورت دریافت وجه نقد از دستگاه های خود پرداز سطح شهر صورت گرفته است.
این مقام انتظامی گفت: باانجام اقدام های فنی و بکارگیری شگردهای خاص پلیسی، فردی با هویت مشخص شناسایی و پس از گرفتن دستور از مقام قضایی دستگیر شد.
رئیس پلیس فضای تولید و تبادل اطلاعات افزود: متهم هنگام مواجهه با مستندات انکارناپذیر رایانه ای به بزه انتسابی اقرار کرد.
وی توضیح داد: متهم در بازجویی فنی اعتراف کرد که در فرصت مناسبی کارت بانکی صاحب کار خود را به سرقت برده و از آنجا که رمز عبور وی را نیز در اختیار داشته برداشت ها را انجام داده است.
امینی اضافه کرد: فرد سارق انگیزه خود را ابتدا شوخی با صاحب کارش اعلام و بیان کرد پس از گذشت مدتی که دیدم صاحب کارم از اولین برداشت مطلع نشد در چندین مرحله برداشت های بعدی را انجام دادم.
رئیس پلیس فتا همدان به شهروندان توصیه کرد: به هیچ وجه کارت بانکی و رمزهای عبورشان را در اختیار دیگران قرار ندهند.
امینی از دارندگان کارت عابر بانک خواست: رمز کارت بانکی خود را به صورت دوره ای و به نحوی که قابل حدس زدن نباشد تغییر دهند.

حادثه در جهان

عرضه خاویار با طعم طلا در دوبی !

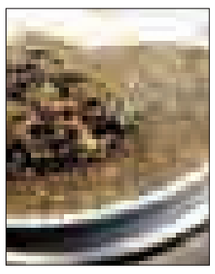

رستوران چینی در شیخ نشین دوبی اقدام به عرضه خاویار همراه با تزئین طلا کرده است.
به گزارش ایسنا، یک رستوران چینی در شیخ نشین دوبی غذای جدیدی به منو غذاهای خود اضافه کرده که این غذا شامل مقداری خاویار با تزیین طلاست .
هزینه این خاوریا با طعم طلا بیش از ۲۲۸ درهم (تقریباً ۲۲۰ هزار تومان) است.
این غذا به مدت یک هفته به منوی این رستوران افزوده شده است.
پیش از این کافی‌شاپی در دوبی اقدام به عرضه بستنی با زعفران ایرانی و طلا کرده بود که این بستنی با قیمت ۳ هزار درهم فروخته می‌شد.

کشف مواد مخدر از شکم مسافری در فرودگاه ابوظبی

پلیس امارات از کشف و ضبط بیش از ۱۰۰ کپسول مواد مخدر از شکم مسافری در فرودگاه ابوظبی خبر داد.
به گزارش ایسنا، پلیس امارات در گزارشی اعلام کرد که نیروهای امنیتی با مشکوک شدن به مسافری، وی را مورد تفتیش بدنی قرار دادند و با شگردهای پلیسی موفق به کشف و ضبط بیش از ۱۰۰ کپسول مواد مخدر از نوع هروئین از شکم وی شدند.
این مسافر که اتباع یکی از کشورهای آسیایی است اقدام به بلعیدن بیش از ۱۰۰ کپسول هروئین کرده بود که تمامی کپسول‌ها سالم از شکم این مسافر خارج شد. بر اساس این گزارش ، متهم با مواد کشف شده به دستگاه قضایی امارات تحویل داده شده و قرار است در ۲۸ اکتبر پرونده این متهم در دادگاه ابوظبی مورد بررسی قرار گیرد.

توقیف یک خودرو با ۵۸ میلیون ریال خلافی در همدان

مأموران پلیس راهور شهرستان همدان در حین برخورد با تخلفات با خودروی سمند مشکی رنگ مواجه شدند که دارای ۵۸ میلیون ریال خلافی پرداخت نشده بود.
رئیس پلیس راهنمایی و رانندگی همدان گفت: مأموران پلیس راهور همدان در حین برخورد با تخلفات ساکن در میدان امامزاده عبدا... متوجه توقف غیر مجاز یک دستگاه سواری سمند مشکی رنگ شده و پس از اعمال قانون استعلام از مرکز کنترل ترافیک پلیس راهور انجام و مشخص گردید که سواری سمند دارای ۲۵۸ فقره جریمه پرداخت نشده به مبلغ ۵۸ میلیون ریال است. حسین طلایی اظهار کرد: طبق قانون رسیدگی به تخلفات رانندگی خودروهای دارای خلافی بالای ۱۰ میلیون ریال باید برای تردد ابتدا جریمه خود را پرداخت کنند.
وی افزود: افرادی که نسبت به پرداخت جریمه سهل‌انگاری و کم‌توجهی می‌کنند در صورت توقیف وسیله نقلیه آنها توسط مأموران پلیس راهنمایی و رانندگی، خودرو راهی پارکینگ می‌شود.
رئیس پلیس راهور استان همدان بیان کرد: البته هنگامی که جریمه یک خودرو به ۱۰ میلیون ریال برسد از طریق پیامک، ارسال نامه یا پیام تلفنی این موضوع به مالک خودرو اطلاع‌رسانی می‌شود.
طلایی گفت: با وجود ابلاغ نامه و ثبت شکایت از این راننده در سیستم راهور وی نسبت به پرداخت جرایم معوقه کوتاهی کرده است.

کمیت و کیفیت «قتل» در ایران

متأسفانه ما در سال‌های اخیر شاهد افزایش قتل‌های برنامه‌ریزی شده و خشن در جامعه بوده‌ایم. همچنین بسیاری از قتل‌ها توسط افرادی صورت می‌گیرد که از نگاه جامعه به نظر نمی‌آید چنین افرادی دست به قتل بزنند.
به گفته فرمانده ناجا در شش ماه نخست سال ۹۴، هزار و ۴۹ فقره قتل در کشور به وقوع پیوسته است، البته به گفته مسئولان میزان قتل در سال ۹۳ و ۹۴ با کاهش مواجه بود.
محمدهادی مصطفایی، معاون مبارزه با جرایم جنایی پلیس آگاهی نیز گفته قتل در سال ۹۳، چهار درصد کاهش داشته است.
از طرفی دیگر ریشه و دلیل واقعی قتل در ایران به روشنی مشخص نیست. عزیزمحمدی، قاضی ویژه رسیدگی به پرونده‌های قتل معتقد است ۷۰ درصد از قتل‌ها به دلیل جنون آنی رخ می‌دهند.
همچنین بیشتر قتل‌ها در کشور توسط سلاح سرد صورت می‌پذیرند؛ به نحوی که روزانه ۲/۵نفر در کشور با سلاح سرد کشته می‌شوند. آمارهای پزشکی قانونی حاکی از مرگ سالانه ۹۰۰تا ۹۵۰ نفر به وسیله سلاح سرد است. گذشته از آمار و ارقام، چه دلایل اجتماعی قتل‌ها در ایران را توجیه می‌کنند.
یک جامعه‌شناس اعتقاد دارد وقوع قتل در ایران از نظر کیفی و کمی نشان می‌دهد که جامعه به بحران رسیده است.
جامعه‌شناس و عضو انجمن جامعه‌شناسی ایران می‌گوید: خشونت اجتماعی سطوح مختلفی دارد؛ از خشونت کلامی گرفته تا نزاع و درگیری، خشونت جنسی و خشونت در شکل سخت‌تر آن یعنی قتل.
سعید معیدفر در توضیح خشونت می‌افزاید: در جامعه انسانی و حیوانی هر دو خشونت وجود دارد. برادرکُشی در آغاز خلقت نیز خشونتی بوده که در جامعه انسان رخ داده است. اعمال خشونت تا سر حد مرگ می‌تواند نمونه‌های اندکی داشته باشد. اما در بهترین شرایط اجتماعی نیز امکان رخ دادن قتل وجود دارد. در کشورهای توسعه‌یافته نیز افرادی هستند که ممکن است دست به قتل یک یا چند نفر بزنند.
عضو انجمن جامعه‌شناسی ایران در ادامه اظهار می‌کند: نکته‌ای که وجود دارد این است که گاهی میزان وقوع خشونت از حالت عادی به غیرعادی تبدیل می‌شود. پیش‌تر و در گذشته هر چند وقت یکبار خشونت یا قتل رخ می‌داد، در طی زمان خشونت و به ویژه قتل افزایش یافته است.
این جامعه‌شناس درباره افزایش آمار قتل در سال‌های اخیر توضیح می‌دهد: در آمار پلیس و قوه قضاییه گفته می‌شود که میزان قتل در یکی دو سال اخیر کاهش داشته است. در حالی که من در بررسی آمار موجود متوجه شدم که در فاصله زمانی ده‌ساله اخیر قتل روندی افزایشی داشته است؛ هم از نظر کمی و هم کیفی.
معیدفر قتل را از نظر کیفی به دو دسته تقسیم می‌کند و می‌گوید: قتل از نظر کیفی به دو دسته تقسیم می‌شود. برای مثال ممکن است فردی در شرایط خاص روحی قرار گرفته باشد و ناگهان کسی را هُل دهد که بر اثر ضربه‌ای که به سرش وارد شده بمیرد.
این قتل تعمدی نبوده است. اما ممکن است قتل با نقشه قبلی و با قصد قتل حتمی یک فرد صورت پذیرد؛ حتی قتلی همراه با مثله‌کردن یا عذاب‌دادن مقتول.

افزایش قتل‌های برنامه‌ریزی شده در ایران

این استاد دانشگاه در ادامه تصریح کرد: متأسفانه ما در سال‌های اخیر شاهد افزایش قتل‌های برنامه‌ریزی‌شده و خشن در جامعه بوده‌ایم. همچنین بسیاری از قتل‌ها توسط افرادی صورت می‌گیرد که از نگاه جامعه به نظر نمی‌آید چنین افرادی دست به قتل بزنند.
وی ادامه داد: برای مثال زنان به دلیل ویژگی‌های عاطفی که دارند، به نظر می‌رسد که نتوانند خشونت زیادی را اعمال کنند. اما نمونه آن را زیاد دیده‌ایم. اینها همه حکایت از این دارد که شرایط اجتماعی در ایران بحرانی شده‌است.
مانند موتوری که گرمای آن زیاد شده و در حال انفجار است؛ جامعه به میزانی در بحران قرار گرفته افراد نمی‌توانند بر خودشان کنترل عصبی داشته باشند.
عضو انجمن جامعه‌شناسی ایران با توضیح درباره شرایط فردی که دست به قتل می‌زند اظهار می‌کند: فردی که دست به قتلی می‌زند، باید در شرایط سختی باشد. او باید به شدت امید خودش را برای کار، تشکیل زندگی و... از دست داده باشد.
به نظر می‌رسد چنین فردی در شرایطی قرار دارد که ارتباطش با جامعه به حداقل رسیده و نقشی در جامعه ندارد. در نتیجه فرد قاتل با شرایط روحی سختی دست به قتل می‌زند.
معیدفر وضعیت اجتماعی جامعه ایران را بحرانی می‌داند و در این‌باره می‌گوید: ویژگی‌هایی که یک فرد قاتل پیدا کرده، همگی حاکی از یک وضعیت بحرانی است.
از نظر جامعه‌شناختی هنگامی که انسجام در جامعه از دست برود و ارزش‌ها سست شوند و هنجارهای اجتماعی رنگ ببازند، قوانین و مقررات موجود در عرف دیگر نمی‌توانند اختلاف افراد را حل کنند. در چنین شرایطی انسان‌ها از حالت عقلانیت خارج می‌شوند و نسبت به جامعه کینه می‌ورزند. درنتیجه می‌توانند اقدام به قتل کنند. وی همچنین تصریح می‌کند: قاتل پیش از قتل خودش را به قتل رسانده؛ یعنی رگه‌های حیات او از جامعه بریده شده است. او از جامعه طرد و با قتل، همانند مقتول، از هستی ساقط شده است.

قوانین توان مدیریت ندارند

این جامعه‌شناس با اشاره به ناکارآمدی قوانین در کشور ما اظهار می‌کند: در این شرایط قوانین نمی‌توانند کمکی بکنند. آنها توان مدیریت هنجارها را دیگر ندارند.
من خود در یک کلانتری شاهد این بودم که مردی جلوی در خانه یک زن قداره کشیده بود. ادعا و دلیل این مرد این بود که طلب او از زن وصول نمی‌شده است و در نهایت دست به این کار می‌زند.
وی همچنین می‌گوید: افراد از طریق قوانین نمی‌توانند به حق خود برسند. برخی نیز می‌توانند با استفاده از پول حق دیگران را ناحق کنند. فردی که خودش را محق بداند، وقتی ببیند از طریق قانون نمی‌تواند وارد عمل شود، از راه سخت یعنی قتل حقش را می‌گیرد. عضو انجمن جامعه‌شناسی ایران خاطرنشان می‌کند: ما قوانینی داریم که رافع مشکلات نیستند. مثلاً درمورد زنان قوانینی وجود دارد که از حقوق آنها دفاع نمی‌کند و زنی ممکن است برای احقاق حقش دست به خشونت بزند. کما اینکه موارد زیادی از این را در جامعه دیده‌ایم.
وی تاکید می‌کند: اینکه در سال‌های اخیر و در سازوکارهای اجتماعی چه اتفاقی افتاده است، نیاز به مطالعه دارد.

> **از نظر جامعه‌شناختی هنگامی که انسجام در جامعه از دست برود و ارزش‌ها سست شوند و هنجارهای اجتماعی رنگ ببازند، قوانین و مقررات موجود در عرف دیگر نمی‌توانند اختلاف افراد را حل کنند**

آیا نیاز به تغییر قانون است؟ چرا باید در سیستم اقتصادی ما چک‌های برگشتی به میزان زیادی افزایش داشته باشند؟ همه این مسائل می‌تواند موجب بروز خشونت‌های خواسته یا ناخواسته شوند.

آموزش بی‌فایده است

معیدفر در رابطه با اینکه در شرایط بحران آموزش کنترل خشم دیگر نمی‌تواند مؤثر عمل کند، می‌گوید: اینکه آموزش کنترل خشم در جامعه وجود دارد یا خیر چندان چیزی را تغییر نمی‌دهد.
اگر مشکلات اجتماعی تا حد کمی بود می‌توان با آموزش جلوی آن را گرفت، اما هنگامی که این مشکلات گسترده و در همه جا هستند دیگر نباید از آموزش انتظاری داشت.
این جامعه‌شناس در ادامه و ضمن تأکید بر ناهنجاری‌ها، بی‌قاعدگی‌ها و حق‌کشی‌های زیاد اجتماعی اظهار کرد: وقتی در محل کار، شهر، فضای عمومی و... بی‌قاعدگی و سستی و حق‌کُشی وجود داشته باشد، آموزش کنترل خشم نمی‌تواند راه به‌جایی ببرد.
کنترل خشم در زمان اندک بودن بی‌قاعدگی و تعارض کم هنجارها پاسخ می‌دهد. اما وقتی جامعه ما پر از تعاملات سست و بحران‌های اقتصادی است، دیگر نباید در آن به دنبال عوامل فردی و آموزشی بود.
وی همچنین به دلیل قتل در افرادی اشاره کرد که قاتل بودن آنها خارج از تصور مردم جامعه است.
معیدفر در این‌باره گفت: بر اساس مطالعات خیلی از افرادی که دست به قتل می‌زنند وجهه اجتماعی خوبی داشته‌اند؛ آنها به عنوان افرادی آرام و مورد احترام شناخته می‌شده‌اند.
چطور می‌شود که چنین فردی دست به قتل می‌زند؟ اقدام به قتل توسط چنین فردی در طی یک پروسه ساخته شده است.
فرد در مدت زمانی طولانی مشکلات را در خودش می‌ریخته و بروز نمی‌داده است. شاید اگر این فرد می‌توانست در مکان‌های مختلف یک خشونت کلامی ساده بورزد تخلیه می‌شد. اما وی این کار را نکرده و در نهایت با بحرانی شدن شرایط درونی‌اش کنترل خود را از دست داده و دست به قتل می‌زند.
عضو انجمن جامعه‌شناسی ایران همچنین سیستم اجتماعی ایران را دلیلی بر کنترل خشونت دانسته و در این‌باره تصریح کرد: با همه این مشکلات من معتقدم که این میزان از مشکلات اجتماعی اگر در یک نظام دیگر اجتماعی وجود داشت، شرایط بسیار بحرانی‌تر می‌شد.
هنوز هم در ایران ریشه‌هایی از محافظه‌کاری و عدل وجود دارد. مردم ما در طول تاریخ همواره در برابر خشونت صبر کرده‌اند. وجود شرایط ما در کشور دیگری از منطقه میزان قتل‌ها را به مراتب بالا می‌برد.
معیدفر در پایان گفت: کنترل خشونت در همین حد نیز در ایران به استفاده مردم از ظرفیت‌های خودشان بازمی‌گردد. ما شاهد این هستیم که پدران و مادران ایرانی با چنگ و دندان فرزندانشان را در برابر بیکاری حفظ می‌کنند. اگر حمایت خانواده‌ها وجود نداشت وضعیت خشونت در کشور بحرانی‌تر از این می‌شد.

حادثه در ایران

پسر پدرکش دستگیر شد

فرزندی که به دلیل اختلاف با پدرش در مورد ارثیه وی را به قتل رسانده و مغازه‌اش را به آتش کشیده بود، دستگیر شد.
فرمانده انتظامی استان بوشهر گفت: اوایل تیرماه امسال گزارش آتش‌سوزی یک باب مغازه در یکی از بخش‌های شهرستان دیر از توابع استان بوشهر به پلیس واصل شد.
حیدر عباس‌زاده افزود: با حضور کارشناسان پلیس و بررسی دقیق، مشخص شد آتش‌سوزی که به وسیله عامل انسانی رخ داده منجر به سوختن وسایل و مرگ مغازه‌دار ۸۳ ساله شده است.
فرمانده انتظامی استان بوشهر بیان کرد: کاراگاهان کشف جرم پلیس آگاهی این فرماندهی تحقیقات گسترده میدانی و علمی بر روی این پرونده انجام دادند و افراد متعددی مورد تحقیق و بازجویی قرار گرفتند.
عباس‌زاده گفت: تمامی مستندات بیانگر نقش مستقیم یکی از فرزندان مقتول در حادثه قتل و آتش‌سوزی مغازه داشت و بر همین اساس متهم دستگیر و تحت تحقیقات علمی و پلیسی قرار گرفت.
وی افزود: متهم پس از مشاهده مدارک و مستندات ضمن اعتراف به قتل پدرش علت این حادثه خونین را اختلاف بر سر تقسیم ارث اعلام کرد. فرمانده انتظامی استان بوشهر گفت: متهم در اعتراف‌های خود بیان کرد که پس از بحث و مشاجره با چوب بر سر پدر خود زده و وقتی نیمه جان شده با چاقو چندین ضربه به پیشانی، پهلو و سینه‌اش وارد کرده و برای اینکه حادثه عادی جلوه داده شود مغازه را نیز به آتش کشیده و از صحنه متواری شده است.
عباس‌زاده بیان کرد: با اعتراف متهم وی با قرار بازداشت موقت روانه زندان شد.

فندک، خودروی راننده سیگاری را منفجر کرد

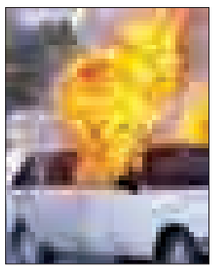

یک دستگاه خودروی پیکان سواری در منطقه میدان میوه و تره‌بار شهر همدان منفجر شد.
مدیرعامل سازمان آتش‌نشانی و خدمات ایمنی همدان گفت: یک مورد انفجار خودروی سواری پیکان به سامانه آتش‌نشانی اطلاع‌رسانی شد که ۹ نفر از آتش‌نشان مستقر در ایستگاه‌های خیابان اکباتان و شهرک الوند به همراه سه دستگاه خودروی امدادی به محل حادثه عزیمت کردند.
مسعود دهبانی افزود: طبق بررسی‌های صورت گرفته دلیل بروز این انفجار نشت گاز ال. پی.جی و تجمع گاز در صندوق عقب خودرو بوده است.
مدیرعامل سازمان آتش‌نشانی و خدمات ایمنی همدان گفت: راننده این خودرو به تازگی اقدام به سوختگیری کرده بود که گاز از مخزن سوخت به داخل صندوق عقب پیکان نشت می‌کند.
دهبانی در گفت‌وگو با ایرنا، افزود: راننده بی‌خبر از این موضوع در حالی که در داخل خودرو قرار داشته اقدام به استفاده از فندک برای روشن کردن سیگار می‌کند.
وی بیان کرد: شعله فندک موجب انفجار خودروی پیکان سواری شده و راننده آن نیز از ناحیه دست، پا و صورت دچار سوختگی می‌شود.
دهبانی گفت: مأموران آتش‌نشانی پس از ایمن کردن محل حادثه راننده مجروح را تحویل عوامل اورژانس می‌دهند.

سودوکو ۲۴۷۶

9				8				6
		1					6	3
6	8			5	3			
			6			8	4	
	4			3		9		
					2		8	4
8			5	4				1

پاسخ‌های شماره قبل

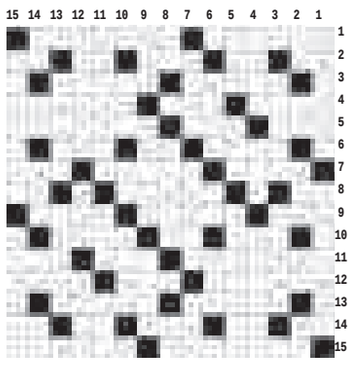

۷	۱	۳	۹	۵	۶	۲	۴	۸
۲	۴	۵	۳	۸	۷	۱	۶	۹
۸	۹	۶	۴	۱	۲	۵	۳	۷
۶	۳	۷	۸	۲	۱	۴	۹	۵
۵	۲	۱	۷	۹	۴	۳	۸	۶
۴	۸	۹	۶	۳	۵	۷	۱	۲
۹	۶	۲	۱	۷	۳	۸	۵	۴
۳	۵	۸	۲	۴	۹	۶	۷	۱
۱	۷	۴	۵	۶	۸	۹	۲	۳

جدول ۲۴۷۶

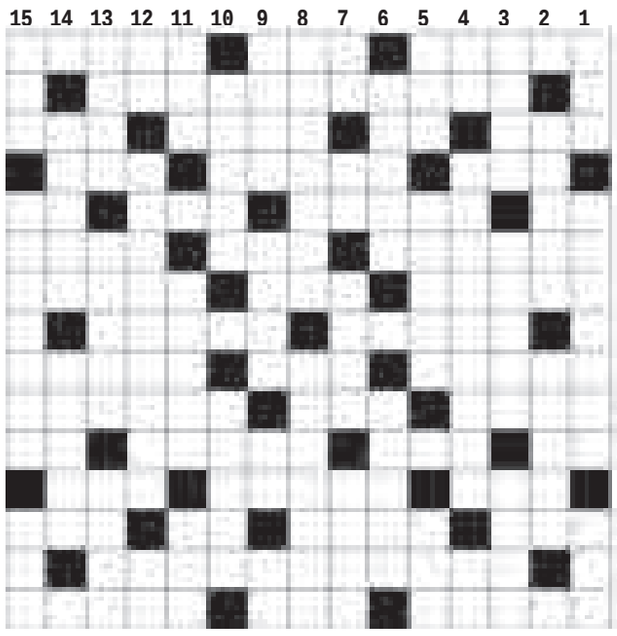

افقی

۱- شهر نشین - تپه کوتاه - برنج نکوبیده ۲- کارواش ۳- جور - تلخ عرب - جین - نژاد و تبار ۴- نزاکت - قلندر - موجود خیالی ترسناک ۵- حرارت بدن - تیر اندازی - الحاد - چهره ۶- برافروختگی - زمستان - الهه ماه سومریان ۷- موسسه علمی کشور در زمینه سلولهای بنیادین - عصب - جریان هوا یا برق ۸- دندان نیش - توصیه ۹- جابجا شده - مرد عرب - معالجه ۱۰- قلعه و حصار - ابتدا و آغاز - اتفاق و حادثه ۱۱- علامت مفعولی - زر - کمک رسانی - راه میان بر ۱۲- کاشتن دانه در زمین - مرکز ویتنام - لوله تنفسی ۱۳- حسادت - میوه نورس - گوشت آذری - روزی ۱۴- شاعر ایرانی ۱۵- تندرستی و سلامتی - ابزار احتیاطی - صاحب و مالک

عمودی

۱- ترش و شیرین - ازهم پاشیده - شک و تردید ۲- شاهکار نقاش - دلجویی ۳- نام پیامبر اکرم(ص) - نمایش - پله اتوبوس ۴- گاز - از اثرهای معروف خلف تبریزی - شامه نواز ۵- همه دارند - پایتخت فیلیپین - دقیقه فوتبال ۶- تالاب و آبگیر - دانا ۷- کاشف سل - از شهرهای تهران - مبارزه - شل ۸- نهیب - از شهرهای کرمانشاه ۹- علم غیراکتسابی - از دعاهای معروف - درخت انگور - بی پرده ۱۰- درشکه هندی - رادار ۱۱- پرنمک - نخ بافتنی - خروس مازندرانی ۱۲- زیر پا مانده - طی - نیم صدای انسان خواب ۱۳- درنگ کردن - راهنمایی - کج و خمیده ۱۴- سردار نامی ایرانی - پول به حساب ریختن ۱۵- نارس - نهاد اجتماعی - استخوان پاشنه

پیام تاریخ، تمدن و فرهنگ مادستان
The Message Of Madestan's History & Civilization & Culture
روزنامه همدان پیام
۹
یکشنبه ● ۲۶ مهرماه ۱۳۹۴ ● شماره ۲۴۷۶
جامعه
ejtemaei@hamedanpayam.com

افزایش نرخ موالید در کشور

مدیرکل سلامت خانواده، جمعیت و مدارس وزارت بهداشت با بیان اینکه باید میزان باروری کلی به ۲/۱ به ازای هر هزار زن برسد، گفت: در حال حاضر میزان باروری کلی ۱/۹درصد است. به گزارش مهر، محمداسماعیل مطلق افزود: از ۱۴ بند سیاست‌های جمعیتی ابلاغی از سوی مقام معظم رهبری پنج بند آن مربوط به وزارت بهداشت است که بلافاصله پس از ابلاغ آن، از اردیبهشت‌ماه سال گذشته با همکاری سازمان‌ها و دستگاه‌های مختلف، این سیاست‌ها در کشور اجرایی شده است.وی گفت: به رغم ادعای برخی جمعیت‌شناسان مبنی بر کاهش موالید، اما در سال گذشته در کشور یک میلیون و ۵۳۰ هزار تولد ثبت شد که ۶۵ هزار نفر بیش از انتظار ما به جمعیت اضافه شدند.

۸۵ درصد از منابع آبی کشور استفاده شده است

کشور ایران دو برابر دیگر کشورهای جهان از ظرفیت‌های زیست‌محیطی بهره‌برداری می‌کند به طوری که در حوزه آب دچار بحران هستیم و ۸۵ درصد از منابع آبی کشور نیز استفاده شده است.
معاون رئیس‌جمهوری و رئیس سازمان حفاظت محیط زیست کشور گفت: درحوزه آب دچار بحران هستیم که نیازمند توجه و برنامه‌ریزی جدی است به گونه‌ای که ۸۵ درصد از منابع آبی کشور استفاده شده و این مسأله مهم برای آینده تمدنی ایران از اهمیت زیادی برخوردار است.

دفترچه‌های بیمه امسال حذف نمی‌شوند

مدیرعامل سازمان خدمات درمانی نیروهای مسلح با بیان اینکه اکنون وزارت بهداشت و بیمه‌ها روی شکل بیمه‌نامه‌های الکترونیک آنلاین کار می‌کنند گفت: امسال دفترچه‌های کاغذی حذف نمی‌شوند اما پروژه جایگزینی دفترچه‌های کاغذی با بیمه‌نامه‌های الکترونیک آنلاین در دستور کار است. حمیدرضا غفاری در گفت‌وگو با ایسنا، درباره آخرین اقدامات انجام شده پیرامون حذف دفترچه‌های بیمه کاغذی افراد تحت پوشش این سازمان اظهار کرد: اکنون سازمان‌های بیمه‌گر با دفترچه‌های کاغذی مشکل دارند، زیرا همه نیازهای آنان را پاسخ نمی‌دهد.

نخستین جشنواره نقاشی دیواری به کار خود پایان داد

» محمد حسین نوری فر

نخستین جشنواره نقاشی دیواری ۲۱ مهرماه با معرفی نفرات برتر بخش کارگاهی به کار خود پایان داد.
پنجم شهریورماه امسال بود که سازمان زیباسازی شهرداری همدان فراخوان نخستین جشنواره نقاشی دیواری همدان را اطلاع‌رسانی کرد که به دلیل استقبال هنرمندان از این اقدام، ارسال آثار به دبیرخانه جشنواره تا ۱۲ مهرماه تمدید گردید.
دبیرخانه جشنواره در مدت زمان تعیین شده، ۲۳۶ طرح را دریافت کرد و ۱۳ مهرماه کار داوری آثار با حضور اساتید بومی از جمله استاد کفشچیان‌مقدم و احمد فتوت و کشوری استاد محمود صائمین آغاز شد و نهایتاً ۲۶ گروه کار خود را در شهر شروع کردند به گونه‌ای که در یک هفته ۲۶ نقاشی دیواری در نقاط مختلف شهر اجرا شد.
هدف سازمان زیباسازی شهرداری همدان از برگزاری این همایش جذب ایده‌ها و طرح‌های خلاق در موضوع نقاشی دیواری و ارائه سبک‌های جدید نقاشی بود که این جشنواره مورد استقبال هنرمندان سایر استان‌های کشور نیز قرارگرفت.
معاون سیاسی، امنیتی استانداری همدان در مراسم اختتامیه نخستین جشنواره نقاشی دیواری و بزرگداشت استاد قباد شیوا، ضمن گرامیداشت یاد سردار رشید اسلام شهید حاج حسین همدانی گفت: جان باختن در بستر برای چنین مردانی شایسته نیست و شهادت سزاوار آنها است که حاج حسین همدانی نیز از کسانی است که بعد از ۴۰ سال پاداش زحمات، تلاش‌ها و مجاهدت‌ها را با شهادت گرفت.
محمدابراهیم الهی‌تبار با بیان اینکه نشاط اجتماعی، مشارکت عمومی مردم را رقم می‌زند، افزود: در طول دو ماه اخیر سفر رئیس‌جمهوری با حضور با عظمت مردم انجام شد و پس از آن نیز جشنواره‌های فیلم نوجوانان و تئاتر کودک و نوجوان با حضور پر رنگ مردم برگزار شد.
وی با بیان اینکه همدان به عنوان شهر سمن‌ها در سطح کشور مطرح است، ادامه داد: نشاط سیاسی و اجتماعی ایجاد شده در همدان نشان می‌دهد مردم برای تعیین سرنوشت خود حساس بوده و باید این نشاط و مشارکت برای حضور گسترده در انتخابات مجلس شورای اسلامی تقویت شود.
الهی‌تبار خاطرنشان کرد: همدان دارای سرمایه‌های بزرگ مادی و معنوی است که باید این سرمایه‌ها در سطح ملی و بین‌المللی به مردم معرفی شود تا آنها با این افراد آشنا شوند.
معاون سیاسی، امنیتی استانداری همدان اظهار کرد: آثار تاریخی و طبیعی به عنوان سرمایه‌های مادی و شخصیت‌های برجسته به عنوان سرمایه‌های انسانی همدان محسوب می‌شوند که باید به درستی معرفی شوند.
وی با اعلام اینکه همدان به خوبی توانسته نقش خود را در عرصه‌های ملی و بین‌المللی ایفا کند، گفت: خوشبختانه همدان در ماه‌های گذشته با برگزاری جشنواره‌های فیلم نوجوان و تئاتر

توانست عملکرد خوبی را از خود نشان دهد.
الهی‌تبار با اشاره به اینکه شهرداری همدان گام‌های خوبی برای ایجاد نشاط اجتماعی در سطح شهر همدان برداشته است، تأکید کرد: حضور و مشارکت جوانان در برگزاری اینگونه جشنواره‌ها بسیار مؤثر بوده و سبب تقویت نشاط اجتماعی می‌شود.
وی اظهار کرد: هر حرکتی که بتواند نشاط اجتماعی را در همدان رقم زده یا سبب افزایش یا تقویت این مسأله شود مورد حمایت مدیران استان نیز هست.
معاون سیاسی، امنیتی استانداری همدان از تدوین دانشنامه استان همدان خبر داد و گفت: این دانشنامه در ۱۱۰ جلد در حال تدوین بوده که امیدواریم بزودی بخشی از این دانشنامه منتشر شود.
الهی‌تبار با بیان اینکه این دانشنامه مربوط به دوران قبل از تاریخ اسلام، بعد از تاریخ اسلام و دوران معاصر است، افزود: آداب و رسوم، مسائل جمعیتی، معرفی مفاخر و مشاهیر و نقش همدان در دوران دفاع مقدس از مهمترین موضوعات مطرح شده در این دانشنامه است.
رئیس شورای شهر همدان نیز گفت: ما ایرانیان به داشته‌های خود کم توجه هستیم و در محل‌های دیگر گمشده‌های خود را جست وجو می‌کنیم.
به گفته علی‌اکبر نظری، کسانی که امروز مدعی فرهنگ هستند در زمانی که ایران دارای فرهنگ و تمدن غنی بود به صورت اولیه زندگی کرده و پس از آن بود که از ایران در زمینه فرهنگ تأثیر پذیرفتند.
وی با اشاره به اینکه نقاشی یکی از هنرها برای ترسیم فخر و ارزش‌های ایران است، اظهارکرد: نخستین فرهنگ و تمدن‌ها در شرق عالم و در ایران قرار داشته است.
نظری خاطرنشان کرد: برای احیا و معرفی این فرهنگ باید از طریق هنر وارد شد که نقاشی بهترین راه برای معرفی تمدن و فرهنگ ایرانی است.
وی با اعلام اینکه هنر در ایران غریب مانده است، گفت: نیاز است تا دستگاه‌های مختلف در این زمینه تلاش کنند تا بتوان ضمن تقویت فرهنگ و تمدن ایرانی، بتوان آن را به جهانیان معرفی کرد.
شهردار همدان نیز جشنواره نقاشی دیواری را آغاز حرکتی نوین در اجرای برنامه‌های هنری در توسعه شهری همدان دانست و افزود: طرح‌های بسیاری برای زیباسازی شهر همدان در زمینه‌های علمی و فرهنگی در نظر گرفته شده و برای اجرای این طرح‌ها از بهترین و مجرب‌ترین اساتید کشوری نیز دعوت به همکاری شده است.
مصطفی رسولی با بیان اینکه همدان به عنوان شهری تاریخی با قدمت سه هزار ساله باید معرفی شود، افزود: نقاشی دیواری کار نوینی در شهر همدان است و این روند می‌تواند زمینه را برای معرفی و جذب توریسم به همدان فراهم کند.
مدیرعامل سازمان زیباسازی شهرداری همدان نیز گفت: با توجه به سیاست سازمان زیباسازی در راستای اجرای نقاشی دیواری، تلاش بر ایجاد شرایط و ضوابط یکسان برای شکل‌گیری آثار هنری ماندگار بوده است.
وحید علی‌ضمیر با اشاره به اینکه تلاش شده تا زیرساخت‌های علمی و تخصصی برای اجرای نقاشی‌های دیواری در همدان تأمین شود، افزود: نقاشی دیواری یکی از هنرهای عمومی محسوب می‌شود که با زیرساخت‌های فنی و تخصصی در فضاهای عمومی مخاطب دارد.
وی خاطرنشان کرد: نخستین جشنواره نقاشی دیواری همدان با هدف اشاعه فرهنگ زیباشناختی و ارتقای سواد بصری در قشرهای جامعه، حفظ تولید و به جریان انداختن موضوع نقاشی دیواری در همدان، حمایت از هنرمندان نقاشی دیواری، ترغیب و تشویق دانشجویان برای زمینه‌سازی نقاشی دیواری و ایجاد فضاهای آرام برای مردم در همدان برگزار شد.
علی‌ضمیر گفت: این جشنواره در دو بخش طراحی، اجرا و برنامه‌ریزی شده بود که آغاز فراخوان این جشنواره از پنجم شهریورماه تا دوازدهم مهرماه انجام شده و در مدت شش روز توسط هنرمندان انتخاب شده و اجرا شد.
مدیرعامل سازمان زیباسازی شهرداری همدان بیان کرد: ۲۶ طرح نقاشی دیواری در این جشنواره در سطح شهر همدان برگزار شده که امیدواریم اینگونه جشنواره‌ها که سبب مشارکت مردم در زیباسازی شهر نیز می‌شود ادامه پیدا کند.
علی‌ضمیر ابراز امیدواری کرد این جشنواره بعد از جشنواره فیلم نوجوان و تئاتر کودک به سومین پیشامد مهم هنری همدان در مهرماه سالجاری تبدیل شود. تداوم داشته باشد.
در پایان این مراسم نفرات برتر نخستین جشنواره نقاشی دیواری همدان در قسمت کارگاهی معرفی و تقدیر شد.

نفرات برتر در قسمت کارگاهی

نفر اول : بوژان رحیمی
نفر دوم: محسن انجم‌شعاع
نفر سوم: مسعود ولدی

نفرات شایسته تقدیر

فاطمه غلامی
سحر مرامی
مرضیه برجیان

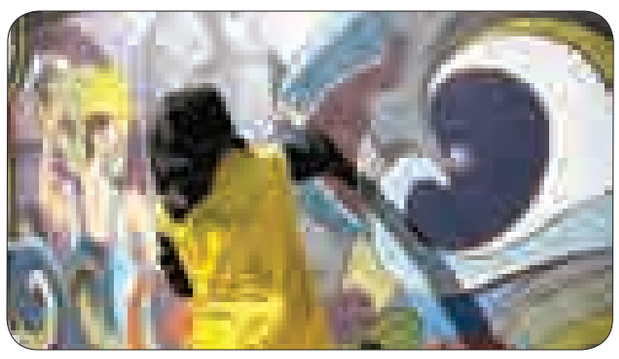

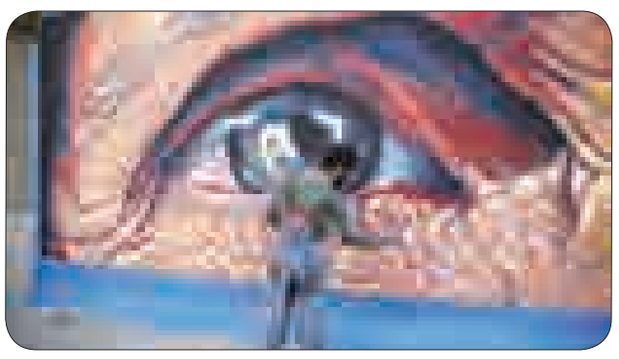

خبر

از هر ۷ کودک، یکی در فقر نسبی زندگی می‌کند

بر اساس تازه‌ترین گزارش «سازمان همکاری اقتصادی و توسعه»، نابرابری اجتماعی در کشورهای عضو این سازمان بین‌المللی، مانع پیشرفت شمار زیادی از کودکان و موجب کاهش کیفیت استاندارد زندگی آنان شده است.
به گزارش ایسنا، در این گزارش آمده است که یک‌هفتم کودکان ساکن کشورهای عضو "OECD" در فقر نسبی بسر می‌برند. از هر ۱۰ کودک، یکی در خانواده‌ای زندگی می‌کند که سرپرستان آن بیکار هستند.
گزارش مذکور بیانگر این واقعیت است که به طور معمول کودکان خانواده‌های ثروتمند سالم‌تر و شاداب‌تر از فرزندان خانوارهای تنگدست هستند.
سازمان OECD هشدار می‌دهد که هر چه نابرابری در جامعه افزایش یابد، به همان نسبت هم شانس کودکان برای رشد کاهش می‌یابد.
به گزارش دویچه‌وله، در مجموع ۳۴ کشور عضو سازمان "OECD" هستند که بسیاری از آنها تحت بحران اقتصادی اخیر از نظر اقتصادی آسیب دیده‌اند.
به همین دلیل هم اوضاع کودکان و نوجوانان در این کشورها به طور چشمگیری ناهمگون است. به عنوان مثال در آلمان تنها ۲/۸درصد افراد بین ۱۵ تا ۱۹ سال تحصیل نمی‌کنند یا بیکار هستند، در حالی که به طور متوسط ۷/۱ درصد این گروه سنی در کشورهای عضو سازمان همکاری اقتصادی و توسعه بیکار یا بدون امکانات آموزشی هستند.

دفاتر مشاوره دانشگاه‌ها کم‌کار هستند

نمی‌توانیم ادعا کنیم که هویت جوانان در دانشگاه تغییر می‌کند؛ زیرا هویت آنان شکل گرفته است .
به گزارش ایسنا، یک جامعه‌شناس گفت: دانشجویانی که از شهرهای کوچکتر به شهرهای بزرگتر می‌آیند به ویژه جوانانی که در محیط‌های خوابگاهی آغاز به زندگی می‌کنند، جرأت بیشتری برای بیان خواسته‌های خود پیدا می‌کنند. زیرا در محیط خوابگاه امکان بحث و گفت وگو به وجود می‌آید. از سوی دیگر دانشجویان می‌توانند در محیط دانشگاه به گفت‌وگو بپردازند. امیر محمود حریرچی افزود: جوانان ساکن در خوابگاه‌ها آسیب‌پذیرتر هستند چون دانشجویانی که با خانواده زندگی می‌کنند اضطراب کمتری دارند و در صورت تجربه یک محیط متفاوت در دانشگاه می‌توانند در محیط خانواده به آرامش دست یابند؛ اما دانشجویان خوابگاهی چنین امکانی را ندارند و نمی‌توانند از حمایت‌های خانواده بهره‌مند شوند.

شناسایی ۱۰۰ مهد کودک غیر مجاز

مدیرکل کودک و نوجوان سازمان بهزیستی از شناسایی ۱۰۰ مهدکودک غیرمجاز خبر داد و گفت: به این مهدها یک ماه فرصت داده شده که برای دریافت مجوز قانونی مطابق بر استانداردها اقدام کنند و یا پلمپ شوند.
به گزارش مهر، آرزو ذکایی‌فر در مورد فعالیت مهدهای کودک غیرمجاز افزود: تیمی برای شناسایی مهدهای غیرمجاز تشکیل شده به طوری که هر ماه تعدادی از این مهدها را شناسایی و نسبت به مکاتبه با آنها اقدام می‌کنیم. وی گفت: مهدهایی که در سرای محلات شهرداری و یا ارگان‌های دیگر فعالیت دارند را رصد کرده و از سوی دفتر حقوقی سازمان بهزیستی نامه‌ای برای آنها ارسال شده و یک فرصت یکماهه به آنها داده می‌شود تا آنها برای اخذ مجوز مراجعه کنند، در غیر این صورت این مهدها پلمپ می‌شوند. وی با اشاره به اینکه در پلمپ مهدها نیروی انتظامی اقدام خواهد کرد، گفت: خیلی از این مهدهای غیرمجاز استاندارد و فضای فیزیکی برای آموزش و تفریح کودکان ندارند، در این صورت فعالیت آنها تخلف بوده و باید موارد تخلف خود را اصلاح کنند.
مدیرکل کودک و نوجوان سازمان بهزیستی با تأکید بر اینکه در دو ماه گذشته بیش از ۱۰۰ مهدکودک غیرمجاز شناسایی شده‌اند، اظهار کرد: مکاتبات لازم برای طی شدن روند قانونی صدور مجوز انجام شده است. ذکایی‌فر به تخلف مهدهای کودک بهزیستی نیز اشاره کرد و افزود: بخشنامه‌ای به استان‌ها ابلاغ کردیم تا در مورد شهریه مهرماه تا آذرماه مهدهای کودک نظارت کافی داشته باشند و همچنین تیمی نیز شامل نماینده دفتر حراست، نماینده دفتر بازرسی، همکاران متخصص دفتر کودکان از مهرماه تا آذرماه وظیفه رصد شهریه‌ها را برعهده دارند.
وی از نظارت و بازرسی تیم ویژه از مهدهای کودک تهران خبر داد و گفت: تیم ویژه‌ای را نیز علاوه بر بخشنامه، فقط مخصوص رصد شهریه مهدهای کودک تهران تشکیل داده‌ایم که کار خود را از مهرماه آغاز کرده‌اند.

سوانح و حوادث عامل شایع معلولیت‌ها در کشور

در وضعیت کنونی سوانح و حوادث، جمعیتی از کشور را دچار معضل کرده است که بهزیستی در این راستا ارائه و استانداردسازی خدمات و به کارگیری از تجهیزات را به عنوان یک استراتژی دنبال می‌کند.
به گزارش ایسنا، رئیس سازمان بهزیستی کشور با بیان اینکه غیر از مرگ ومیر طبیعی بسیاری از افراد دچار عوارض و مشکلاتی می‌شوند که معلولیت را به همراه خواهد داشت، گفت: سالمندی با آمار ۸/۲درصدی خود معلولیت رو به همراه دارد به طوری که جمعیت سالمندی گوی سبقت را از جمعیت جوان کشور گرفته است.
انوشیروان محسنی بندپی افزود: برای اینکه جمعیت معلولان را از چرخه جامعه خارج نکنیم، باید وسایلی را آماده کنیم تا آنان با استفاده از آنها خود را جدا از جامعه احساس نکنند و اثربخشی خود را در جامعه احساس کنند که ما نیز باید تمام تلاش و برنامه‌ریزی خود را برای تحقق این امر سوق دهیم که نقشی فعال ایفا کنند.

نیش و نوش

مهر: وضعیت قیمت دارو در نیمه دوم سال
نیمه اول سال که گذشت خدا به داد نیمه دوم برسه!
ایسنا: گزارش رسمی سازمان مدیریت از اوضاع نامناسب اقتصادی
در کل می‌شه گفت اوضاع خیلی هم خوب نیست!
مهر: شناسایی ۱۰۰ مهد کودک غیرمجاز
البته
ایسنا: آب کارتی به تهران هم می‌رسد
بعد اگه کارت نداشته باشی باید چکار کنم!
مهر: فیلترینگ مردم را حریص می‌کند
دقیقاً قدیم‌ها گفتن هر چی منع کنی حریص‌تر می‌شن راست گفتن!
تابناک: وام ساخت ۹۰ میلیونی آمد
بدون شرح!
مهر: برجام ترمز افزایش قیمت‌ها را کشید
خداکنه! فعلاً که فقط می‌گن صبر کنید!
تابناک: دفترچه‌های بیمه امسال حذف نمی‌شوند
باز هم به تعویق افتاد!
مهر: صادرات ماهیانه مرغ به شش هزار تن رسید
بعد می‌گن صادرات نداریم! این همه مرغ!
ایرنا: استاندار همدان: از بانک‌های استان رضایت ندارم
ممنون از صراحت بیان شما!
مهر: رتبه بالای استان در مبارزه با مواد مخدر
ما می‌تونیم!!!
ایرنا: از سلامت نان همدان نگرانیم
دیگه این خبرها چندان عجیب نیست عادت کردیم به اخبار حوزه تغذیه!
همدان‌پیام: تأکید شهردار همدان بر معرفی همدان از طریق هنر
فکر خوبیه!
تابناک: صادارت سیر چینی با نام همدان
همین مونده بود..!
مهر: توسعه پوشش بیمه تکمیلی سالمندان
سالمندان همواره نیاز به حمایت دارن!

خبر

هشدار وزارت بهداشت درباره «هندزفری»

رئیس برنامه ملی کنترل ناشنوایی مرکز مدیریت بیماری‌های غیرواگیر وزارت بهداشت با اشاره به افزایش میزان «کم‌شنوایی زودهنگام جوانان و نوجوانان»، نسبت به استفاده از وسایلی نظیر «هندزفری» هشدار داد.
سعید محمودیان در گفت‌وگو با ایسنا، درباره علت افزایش کم‌شنوایی در گروه‌های سنی جوانان و نوجوانان گفت: در گروه سنی نوجوانان و جوانان کم‌شنوایی به درجات مختلف در حال افزایش دو برابری است، زیرا این عارضه درجات مختلفی دارد و فرد زمانی متوجه می‌شود که کم‌شنوایی موجب کم شدن ارتباط وی با محیط اطراف شده و به نوعی پیرگوشی زودهنگام اتفاق افتاده است.
وی با تأکید بر لزوم پیشگیری از بروز پیرگوشی و کم‌شنوایی زودرس در جوانان و نوجوانان، گفت: استفاده از هندزفری‌ها با صدای بلند، میزان شنوایی را در فرد به طور مرتب کم می‌کند و سلامت گوش را به خطر می‌اندازد.
محمودیان با اشاره به دو برابر شدن کم‌شنوایی در دوره پیش‌دبستانی، درباره علت آن افزود: عفونت‌ها یا التهابات گوشی که بالاترین آمار را در دنیا از جمله ایران دارند، یکی از عوامل خطر دو برابر شدن کم‌شنوایی در گروه سنی پیش از دبستان است.
در این نوع التهاب‌ها، کودک تب ندارد اما افت شنوایی پیدا می‌کند که در بیشتر موارد پدر و مادرها متوجه این اتفاق نمی‌شوند و موجب اختلال در گفتار و آموزش می‌شود.

تاریخ انتشار: ۱۳۹۴/۰۷/۲۶

آگهی دعوت مجمع عمومی عادی به طور فوق‌العاده سالیانه نوبت دوم

شرکت تعاونی حمل و نقل کامیون‌داران همدان

جلسه مجمع عمومی عادی به طور فوق‌العاده **نوبت دوم** تعاونی حمل و نقل کامیون‌داران همدان بنا بر تصمیم هیأت مدیره در تاریخ ۱۳۹۴/۰۸/۱۶ روز شنبه رأس ساعت ۱۰ صبح در محل مسجد چهار باب‌الحوائج واقع در همدان بلوار کاشانی، با دستور جلسه زیر تشکیل می‌گردد. لذا **از کلیه اعضا و صاحبان سهام شرکت تعاونی حمل و نقل کامیون داران همدان دعوت می‌شود** با در دست داشتن کارت ملی در ساعت و روز مقرر در جلسه حاضر و یا وکلای خود را طبق اساسنامه به همراه وکالت نامه کتبی جهت حضور در مجمع و اعمال رای به هیأت مدیره تعاونی به آدرس دفتر شرکت **جهت تأیید توسط هیات مدیره معرفی نمایند.**

دستور جلسه:
۱- استماع گزارش کتبی هیأت مدیره و بازرس
۲- طرح و تصمیم‌گیری در خصوص تصویب صورت‌های مالی (ترازنامه و عملکرد مالی) سال‌های منتهی به سال ۱۳۹۳
۳- تعیین خط مشی آتی- بررسی و طرح تصویب بودجه پیشنهادی سال ۱۳۹۴
۴- انتخاب اعضای اصلی و علی‌البدل هیأت مدیره
۵- انتخاب بازرس اصلی و علی‌البدل بازرس
۶- تعیین تکلیف اعضای فاقد مدارک عضویت

ضمنا به اطلاع می رساند بر اساس قوانین و دستور العمل ها در روز مجمع از ورود افراد فاقد مدارک عضویت(کارت و دفترچه عضویت)با وکالت نامه و یا گواهی انحصار وراثت (جهت افراد متوفی)جدا خودداری به عمل خواهد آید.لذا خواهشمند است جهت تنظیم وکالتنامه دریافت برگه حضور در مجمع به همراه عضو به دفتر تعاونی واقع در جاده کرمانشاه بعد از میدان کربلا مراجعه نمایید.

رئیس هیأت مدیره تعاونی

پیام تاریخ، تمدن و فرهنگ مادستان
The Message Of Madestan's History & Civilization & Culture
روزنامه همدان پیام
۱۰
یکشنبه ● ۲۶ مهرماه ۱۳۹۴ ● شماره ۲۴۷۶
مادستان
madestan@hamedanpayam.com

شور محرم با حرکت ۱۹۰ هیأت عزاداری حسینی در رزن

۱۹۰ هیأت عزاداری در شهرستان رزن آماده برگزاری پرشور آیین‌های عزای حسینی در ایام محرم و صفر شده‌اند.
رئیس سازمان تبلیغات اسلامی شهرستان رزن در گفت‌وگو با همدان‌پیام از برگزاری مراسم‌های استقبال از محرم (طشت‌گذاری) و همچنین مراسم سیاه پوشیدن در شهرستان خبر داد و گفت: هیأت‌های حسینی در رزن تمام مجوزهای لازم را دریافت کرده است و در خصوص نکات مهمی که باید رعایت شود، توجیه شده‌اند. حجت‌الاسلام قاسم ملکی مهمترین نکات مورد توجه مسئولان هیأت‌ها را رعایت آداب اسلامی در عزاداری، استفاده از متون اصیل و پرمعنا و پرهیز از تحریف و خرافه‌پردازی در نوحه‌خوانی‌ها دانست و افزود: مسئولان هیأت‌ها باید ضمن همکاری کامل با مأموران انتظامی، از برگزاری مراسم در ساعاتی که مردم نیاز به استراحت دارند مانند بعدازظهر و ساعات پایانی شب خودداری کنند.
وی به کار نگرفتن سیستم‌های صوتی گوشخراش و غیراستاندارد و رعایت نظافت و بهداشت کامل در طبخ و توزیع غذای میهمانان را از دیگر کارهای قابل انجام توسط هیأت‌ها بیان کرد. ملکی با اشاره به اینکه محرم و عاشورا ماه مباهات شیعیان است، افزود: با فرهنگ ایثار و شهادت که از اسلام به‌ویژه عاشورا برای شیعیان به جا مانده است می‌توان بسیاری از مشکلات را برطرف کرد. رئیس تبلیغات اسلامی رزن با تأکید بر اینکه عاشورا مبین راه آینده ملت ما است، افزود: به دلیل اهمیت عاشورا برای تبیین راه آینده باید این تاریخ و فرهنگ با عظمت به آحاد جامعه منتقل شود.
به گفته وی، علاوه بر برنامه‌های از قبل پیش‌بینی شده برای ایام محرم یک نمایشگاه هم برگزار خواهد شد؛ این نمایشگاه در دهه نخست محرم با حضور هیأت‌های شهر دمق برگزار خواهد شد که غرفه نمادهای عاشورایی و حجاب ازجمله غرفه‌های پیش‌بینی شده برای این نمایشگاه را تشکیل می‌دهند.

گپی با نویسنده کتاب کهنوش:

از سیاه پوشی تا اجرای مراسم چمری در کهنوش تویسرکان

همدان‌پیام: محرم که می‌شود، اهالی روستا، لباس سیاه ساده‌ای می‌پوشند و در دهه اول محرم و با همراهی دسته‌های سینه‌زنی و زنجیرزنی، در سوگ سید و سالار شهیدان چمری می‌زنند.
هر شهر و دیاری و هر روستایی از گذشته‌های دور تاکنون در ماه محرم مراسم‌های خاص خود را علاوه بر روضه‌خوانی و تعزیه‌خوانی برگزار می‌کنند، به مناسب ماه محرم به میان مردم خونگرم روستای کهنوش رفتیم تا از نزدیک با سنت‌ها و آیین‌های عزاداری‌های آنان آشنا شویم. دین مردم روستای کهنوش در شهرستان تویسرکان اسلام و مذهب آنها شیعه دوازده امامی بوده و هست.
«پوریا گلمحمدی» کارشناس‌ارشد مردم‌شناسی و نویسنده کتاب کهنوش در گفت‌وگویی با رودآور در این‌باره، گفت: مردم روستای کهنوش همانند سایر مسلمانان ماه محرم را به مناسبت شهادت امام سوم شیعیان حسین(ع) سوگواری می‌کنند، هر محله یا طایفه‌ای برای خودش هیأت داشت و هم‌اکنون در روستا چهار هیأت عزاداری وجود دارد.
این مراسم ابتدا در منازل برگزار می‌شد، اما امروزه با گسترش روستا و افزایش جمعیت و ساخت حسینه‌ها و مساجد جدید این مراسم در مساجد و حسینیه‌های مختلف برگزار می‌شود و البته زن‌ها این مراسم را بیشتر در منازل و روزها به صورت روضه برگزار می‌کنند.
این کارشناس مردم‌شناسی افزود: اغاز آیین عزاداری از یکم محرم آغاز می‌شود و تا دهم ماه محرم و شب آن ادامه دارد، اوج این مراسم روز عاشوراست که با شهادت امام حسین(ع) در ظهر به پایان می‌رسد.
گلمحمدی تصریح کرد: مراسم عزاداری هر شب برگزار می‌شود و تنها تاسوعا و عاشوراست که ظهر هم عزاداری می‌کنند، همه افراد با هر سنی می‌توانند در این مراسم شرکت کنند، دعوتنامه و دعوت خاصی از افراد برای شرکت در این مراسم صورت نمی‌گیرد و اهالی وظیفه مذهبی خود می‌دانند که در این مراسم شرکت کنند.
وی ادامه می‌دهد: هر مسجد و حسینیه هیأت امنا یا بنیانگذاری دارد که مسئولیت برگزاری این مراسم را به عهده دارد، هیأت امنا همان ریش‌سفیدان هستند که به شکلی بزرگ فامیل هم محسوب می‌شوند و وظیفه آنها برنامه‌ریزی و زمان‌بندی مراسم و در صورت نیاز مشخص کردن زمان حرکت عزاداران برای عزاداری در خیابان و کوچه‌های روستاست.
نویسنده کتاب کهنوش گفت: لباس عزاداری‌هایشان مشکی است که طرح خاصی ندارد و بیشتر طرح لباس مرسومی هست که همیشه می‌پوشند، تنها لوازم موجود پرچم و توق بود، توق چوب بلندی بود که از آن روسری و کُردی و پارچه‌هایی را مردم نذر عزا کرده بودند، به بالای آن بسته و آویزان می‌کردند.
گلمحمدی اظهار کرد: تا حدود هفت شب اول در داخل خانه، مساجد یا حسینیه عزاداری می‌کردند و بعد از آن به صورت دسته عزاداری از بیرون می‌آمدند، عزاداران مرد در دو خط موازی کنار کوچه یا خیابان حرکت کرده و با سینه‌زدن به عزاداری می‌پردازند، به احترام شهدای کربلا چَمَری می‌زنند و در سال ۹۱ آقای صقدعلی آن را می‌نواخت که در سر قبرستان و پیش حرکت دسته عزاداران در روز عاشورا بود.
وی بیان کرد: علاوه بر سینه‌زنی، امروزه هیأت‌ها در روستا تحت تأثیر شهرها به زنجیرزنی و استفاده از طبل، سنج و دوقُل و علم‌کشی روی آورده‌اند. علامت آهنی که دارای تیغه است و در جلوی دسته عزاداری حرکت می‌کند و پرچم‌ها در ادامه آن و دسته پشت سرشان.
گلمحمدی تصریح کرد: هنگام نوحه‌خوانی مردها زنجیر یا سینه می‌زنند و در زمان سینه زدن در داخل حسینیه یا مسجد گاهی مردها با شور گرفتن عزا پیرهن خود را در می‌آورند، در سینه زدن ابتدا با یک دست به سینه می‌کوبند و آرام و در ادامه دو دست را بالا برده و می‌آورند پایین و محکم به سینه می‌زنند، سینه‌زنی یا یک ضرب است یا سه ضرب، یک ضرب افراد در یک فاصله زمانی مدام با ریتم نوحه‌خوان دست‌ها را بالا برده و به سینه می‌زنند، اما در سه ضرب با فاصله زمانی که از ریتم تند نوحه‌خوان و طبل و دُهُل و سنج ایجاد می‌شود، سه ضربه مداوم به سینه می‌زنند بعد دست را بالا برده و این کار را تکرار می‌کنند. یک ضرب و سه ضرب در زنجیر زدن هم به همین شکل است.
وی افزود: زن‌ها در هنگام حرکت دسته عزاداری در پشت سر مردان حرکت می‌کنند و به صورت آرام با یک دست به روی سینه خود می‌زنند و به شکلی با عزاداران همراهی می‌کنند، نوحه‌خوان ابتدا بیتی از نوحه‌اش را به صورت آرام و مکرر برای عزاداران می‌خواند تا آنها با تکرار کردنش آن را حفظ شوند و به این کار دم می‌گویند، افراد باید دم را یاد بگیرند و زمانی که نوحه‌خوان در حال خواندن است پس از دو تا سه بیت به دم می‌رسد که عزاداران آن را با صدای بلند تکرار می‌کنند.
این کارشناس مردم‌شناسی همچنین گفت: از مداح‌های قدیم روستا می‌توان به محمودکرمی و بهرام کریمی اشاره کرد.
وی اظهار کرد: آنها در هنگام روضه‌خوانی دسته می‌ایستند، مداح روضه می‌خواند که مضمون آن جنگ افراد حاضر در کربلا با دشمنانشان و نحوه کشته شدنشان است، مردها و زن‌ها گریه می‌کنند، صورت مردها را و صدای بلند گریه‌شان را هم می‌توان شنید، اما زنها صورت خود را به وسیله سرپوش‌ها یا چادر پنهان کرده و با صدایی آرام‌تر از مردها گریه می‌کنند، نوحه‌ها اشعار سوگواری برای امام حسین(ع) و یارانش است که به خواننده آنها در مراسم محرم نوحه‌خوان یا مداح گفته می‌شود.
گلمحمدی درباره خیرات و نذورات هم بیان کرد: در گذشته روز عاشورا هر خانواده‌ای برای خودش حلیسَ (حلی ظهر عاشورا) درست می‌کرد و به عنوان خوراک ظهر عاشورا می‌خوردند، امروزه یا پول جمع می‌کنند نهار می‌دهند یا یک نفر نذر می‌کند و نهار می‌دهد، نهار را یا خودشان می‌پزند یا از بیرون تهیه می‌کنند و می‌آورند.

> **در کهنوش گاهی شاهد انداختن تخم مرغ جلو یا میان دسته به وسیله زنان هستی. آنها معتقدند این کار چشم بد را دفع خواهد کرد**

وی افزود: سال ۹۱ در یک ظهر عاشورا من در یکی از هیأت‌ها حضور داشتم که ناهار چلوگوشت بود عزاداران از نردبان بالا می‌رفتند و خودشان را به پشت‌بام می‌رساندند، سفره آنجا پهن شده بود، افراد گروه می‌آمدند ناهار می‌خوردند و می‌رفتند.
نویسنده کتاب کهنوش گفت: حَلوا پا توق حلوایی است که پای توق عزاداری پخش می‌کنند.
این حلوا به نیت افراد تازه فوت کرده درست و پخش می‌شود و شیر و شربت هم هنگام عبور دسته‌های عزاداری برخی خانواده‌ها که نذر دارند در سینی و با لیوان بین عزاداران شربت و شیرینی پخش می‌کنند.
گلمحمدی بیان کرد: مراسم از اول محرم آغاز می‌شد، قدیمی‌ترین مساجد کهنوش مسجد جامع و مسجد محله ریج و محله قلا هستند، بزرگترها به مسجد می‌رفتند و اعلام می‌کردند هر کسی یک فرش بیاورد، دیوارها را هم تا سقف فرش می‌کردند.
ستون‌ها را هم با فرش می‌پیچیدند، شب‌ها از ساعت هشت شروع می‌شد و تا ۱۱ شب طول می‌کشید، برخی شب‌ها و روز عاشورا هیأت‌ها بیرون می‌رفتند، هنگام محرم هیأت اعلام می‌کرد که می‌خواهیم برویم بیرون می‌رفتن و جلوی هیأت محله مثلاً قلا یک «پنجه»ای (سینه) می‌زدیم و چایی می‌خوردیم و می‌رفتیم. فردا آنها می‌آمدند. یک روز قبل یا غروب آن شب می‌رفتند.
وی افزود: در این زمان خبر می‌دادند که ما داریم می‌آییم، وقتی می‌رسیدیم به آن هیأت چند نفری هم از آنها می‌آمدند بیرون و خوش‌آمدگویی می‌کردند، ما هم می‌گفتیم: اهل عزا السلام آنها پاسخ می‌دادند: اهل عزا خوش آمدید.گلمحمدی بیان کرد: و روز عاشورا همه دسته‌ها از ساعت ۱۰ صبح به بعد جمع می‌شدند سر قبرستان کنار امامزاده کمر بسته و عزاداری می‌کردند و گاهی دسته‌ها با هم یکی می‌شدند،۱۲ ظهر به بعد همه دسته توق را می‌خواباندند عزاداری با دعا کردن به پایان می‌رسید.
وی گفت: در کهنوش گاهی شاهد انداختن تخم مرغ جلو یا میان دسته به وسیله زنان هستی. آنها معتقدند این کار چشم بد را دفع خواهد کرد، همچنین گوسفند یا گاوی از طرف کسی که نذر داشته جلوی دسته عزادار کشته می‌شد و گوشت آن به عنوان قربانی بین اهالی تقسیم می‌شد یا با آن خوراک درست می‌کردند و به عزاداران می‌دادند یا بین اهالی تقسیم می‌شد.
چمری نوعی مراسم سوگواریست که در مناطق کرد زبان و لرزبان انجام می‌شود که البته در گذشته بیشتر مرسوم بوده است، این موسیقی با سرنا و دهل و همراهی گروهی از مردان به همراه یک نفر تک‌خوان اجرا می‌شود.

خبر

به‌پاس قدردانی از معلم فداکار انجام شد:
افتتاح دومین مدرسه بشردوستی کشور در نهاوند

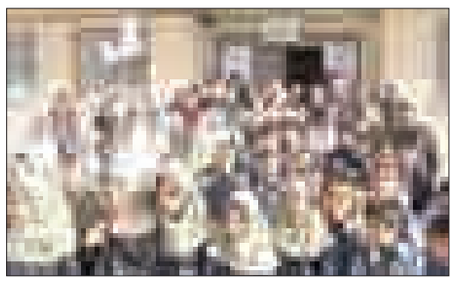

با حضور مدیرعامل جمعیت هلال‌احمر استان همدان، فرماندار، رئیس آموزش‌وپرورش و جمعی از مردم و مسئولان شهرستان نهاوند دبستان شهید ثانی روستای تکه از توابع شهرستان نهاوند به‌پاس اقدام فداکارانه معلم این مدرسه به عنوان دومین مدرسه بشردوستی کشور افتتاح شد.
اردیبهشت‌ماه امسال بود که فاطمه مولوی معلم فداکار نهاوندی هنگامی‌که دانش‌آموزان مدرسه شهید ثانی روستای تکه را به اردوی تفریحی در سراب گاماسیاب برده بود بر اثر سقوط یکی از دانش‌آموزان به رودخانه گاماسیاب خود را جان خود را به خطر انداخت و آتنا زرینی دختر کلاس دوم این مدرسه را نجات داد.
مولوی پس از اینکه مشاهده می‌کند که این دختربچه به درون رودخانه سقوط کرده است، در اقدامی فداکارانه خود را به آب می‌اندازد و به همراه یکی از حاضران در سراب جان آتنا را نجات می‌دهد ولی براثر برخورد سرش با سنگ بی‌هوش می‌شود و توسط یکی از اهالی با حالت بیهوشی از آب خارج می‌شود و برای احیا به بیمارستان منتقل می‌شود که خوشبختانه با انجام عمل احیا نجات پیدا می‌کند.
به دلیل فداکاری و ازخودگذشتگی این معلم فداکار، امروز در مدرسه محل خدمت وی با انجام مراسمی از تندیس دومین مدرسه بشردوستی کشور رونمایی شد و از زحمات مدیر و مجموعه عوامل این مدرسه قدردانی شد.

افتتاح مدرسه بشر دوستی افتخاری جهانی برای نهاوند

در این مراسم مدیرعامل جمعیت هلال‌احمر استان همدان گفت: فلسفه تشکیل جمعیت هلال‌احمر نوع‌دوستی و کمک به هم نوع است به همین دلیل به‌منظور قدردانی از زحمات این معلم فداکار دبستان محل خدمت این معلم به‌عنوان دومین مدرسه بشردوستی کشور معرفی می‌شود.
بهروز کارخانه‌ای ابراز امیدواری کرد: همه مردم همواره در تحقق اهداف بشردوستانه حرکت کنند و هرچه بیشتر برای صلح و انسان‌دوستی در دنیا قدم بردارند.
مدیرعامل جمعیت هلال‌احمر استان همدان افزود: این معلم فداکار به همراه مدیر مدرسه در اقدامی ارزشمند با انجام عملیات اولیه امدادی جان دختر حادثه‌دیده را نجات دادند و واقعاً چه اقدامی بالاتر از اینکه جان یک انسان را نجات دهیم.
وی گفت: امروز این مدرسه به‌عنوان دومین مدرسه بشردوستی کشور معرفی می‌شود و با رونمایی از تندیس بشردوستی در مدرسه شهید ثانی روستای تکه این افتخار در سطح ملی و حتی جهانی برای نهاوند به دست می‌آید که مردم شهرستان نهاوند چقدر انسان‌های بزرگوار و نوع‌دوستی هستند.
کارخانه‌ای عنوان کرد: مدرسه آخوند ملاعلی معصومی در شهر همدان نیز چندی پیش به پاس همدردی دانش‌آموزان این مدرسه با معلم سرطانی خود که همه دانش‌آموزان موی سرخود را تراشیده بودند، با حضور استاندار همدان به عنوان نخستین مدرسه بشردوستی کشور معرفی شد.
در پایان مراسم با حضور فرماندار نهاوند و مدیرعامل جمعیت هلال‌احمر استان همدان از تندیس مدرسه بشردوستی در مدرسه شهید ثانی روستای تکه رونمایی شد و با اهدای لوح تقدیر از فاطمه مولوی معلم فداکار نهاوندی تجلیل شد.

محیط‌زیست

تهیه پیش‌نویس اولیه قانون حمایت از حیوانات شهری

رئیس سازمان حفاظت محیط زیست کشور با اشاره به خلأ قانونی در حمایت از حیوانات شهری، از تهیه پیش‌نویس اولیه قانون برای حمایت از این حیوانات خبر داد.
به گزارش ایسنا، معصومه ابتکار درباره اقدامات سازمان در جلوگیری از کشتار سگ‌ها از سوی شهرداری، با بیان اینکه موضوع عقیم‌سازی سگ‌ها و اجرایی کردن آن در شهرداری‌ها در دستورکار قرار گرفته است، اظهار کرد: دستورالعمل کشتار سگ‌های ولگرد از سال ۸۷ وجود داشت که مسئولیت آن با شهرداری‌هاست و محیط زیست نیز پیگیری‌های لازم را انجام می دهد تا این دستورالعمل اصلاح شود، ضمن اینکه از مسئولان بالادستی قول گرفتیم تا موضوع عقیم‌سازی سگ‌های ولگرد را در دستور کار قرار دهد.
وی بیان کرد: متاسفانه در این زمینه خلأ قانونی وجود دارد و کلا در خصوص حمایت از حیوانات شهری هیچ قانون مشخصی تصویب نشده اما سازمان حفاظت محیط زیست در حال پیگیری است تا یک قانون خوب و کامل برای حمایت از حیوانات شهری تدوین کند که پیش‌نویس اولیه آن توسط کارگروه حقوقی تهیه شده است.

آدینه

قدرت نظامی ایران به دنیا ثابت شده است

امام‌جمعه موقت ملایر با اشاره به رونمایی از موشک عماد قدرت نظامی ایران را امری اثبات شده در دنیا دانست.
حجت‌الاسلام سید حسن فاضلیان با اشاره به ایام محرم و عزاداری سید و سالار شهیدان بر بهره‌گیری از فرصت‌های این ماه برای نزدیکی بیشتر به اهل بیت(ع) تأکید کرد و گفت: عزاداری‌ها برای حضرت اباعبدا...(ع) باید با اخلاص برگزار شود.
امام‌جمعه موقت ملایر با اشاره به مشکلات امروز کشورهای اسلامی بیان کرد: با تشکیل گروه‌های جبهه مقاومت در سوریه، عراق و فلسطین و اتحاد رزمندگان مقاومت امروز انتفاضه سوم در راه است که بزودی شاهد نابودی اسرائیل و گروه‌های تکفیری خواهیم بود.
وی افزود: با اتحاد و همبستگی و توکل بر خدا نابودی ظالمان و آل‌سعود نزدیک است و طبق فرموده قرآن «این وعده حق است که پیروزی از آن مسلمانان خواهد بود».
فاضلیان با اشاره به اینکه با اتحاد، ایمان و ولایتمداری باید در برابر ظالمان ایستاد گفت: مردم ما با این سه اصل مهم توانستند در هشت سال جنگ تحمیلی در مقابل دشمن و ابرقدرت‌ها بایستند و به پیروزی برسند.
وی با اشاره به فاجعه منا گفت: ملت‌های مسلمان هرگز این فاجعه دردناک را فراموش نخواهند کرد؛ چراکه بی‌تدبیری آل سعود باعث به وجود آمدن این حوادث و به شهادت رسیدن حجاج بیت‌ا...الحرام شد.
امام‌جمعه موقت ملایر آل سعود و همدستانش را یزید و شمر زمان دانست و افزود: آل سعود اسم خود را مسلمان و خادم حرم گذاشته در صورتی که بویی از اسلام نبرده است و امیدواریم مانند صدام شاهد نابودی آل سعود باشیم.
وی با اشاره به مذاکرات هسته‌ای گفت: رهبر معظم انقلاب نیز در این زمینه فرمودند «مذاکرات با آمریکا نه‌تنها نفعی برای ملت ایران ندارد بلکه باعث ضرر و زیان ملت نیز خواهد بود».
فاضلیان تصریح کرد: بنا به فرمایشات رهبری ایمان، توکل بر خدا و تقویت جبهه مقاومت اسلامی امروز مهمترین اصل برای ملت ما در مقابله با دشمن است.
وی با اشاره به قدرت نظامی ایران و رونمایی از موشک عماد گفت: امروز قدرت نظامی کشورمان به دنیا ثابت شده و هر روز شاهد افتخارات بیشتر ایران در ساخت و رونمایی تجهیزات نظامی هستیم.
امام‌جمعه موقت ملایر در ادامه با اشاره به ۲۴ مهرماه سالروز پیوند انجمن اولیا و مربیان افزود: این روز با هدف اهمیت تعلیم و تربیت و توجه به نسل جوان نام‌گذاری شده است.
وی خطاب به والدین و مربیان تصریح کرد: نیاز است اولیا و مربیان با ارتباط بیشتر بین خانه و مدرسه نسبت به حجاب دختران، آموزش قرآن، مسائل دینی و امور مختلف فرهنگی- اجتماعی توجه بیشتری داشته باشند.
فاضلیان همچنین با اشاره به روز جهانی غذا بر توجه به امنیت غذایی تأکید کرد و افزود: توجه به غذای حلال و ظاهر و باطن غذا در کشور اسلامی امری مهم بوده که در سلامت جسم و روح انسان تأثیر بسزایی دارد.
وی همچنین با اشاره به هفته تربیت بدنی، ورزش را باعث سلامت جسم و روح دانست و بر تقویت این امر مهم توسط مسئولان و ارائه امکانات ورزشی برای مردم تأکید کرد.
خطیب جمعه موقت ملایر در ادامه با اشاره به شهادت سردار رشید اسلام «حاج حسین همدانی» گفت: سردار همدانی حبیب مظاهر زمان بود که در دفاع از ولایت، حرم اهل بیت(ع)، اسلام و قرآن به شهادت رسید.
وی ایشان را حبیب قلب رهبر، دولت و ملت ایران دانست و افزود: مردم کشورمان به‌ویژه مردم استان همدان با حضوری گسترده خود مراسم بی‌نظیری را در تشییع پیکر پاک و مطهر این شهید به نمایش گذاشتند.
فاضلیان خاطرنشان کرد: ما نباید دشمن را دست کم بگیریم بلکه باید در دفاع از مرزهای کشورمان تلاش بیشتری داشته باشیم.

امام‌جمعه نهاوند: ملت اجازه نفوذ آمریکا در کشور را نمی‌دهند

امام‌جمعه نهاوند با بیان اینکه هدف آمریکا از مذاکره با ایران زمینه‌سازی برای نفوذ در کشور است، گفت: با اینکه برجام به عنوان یک تصمیم ملی به تصویب رسیده است مردم ما همچنان آمریکا را دشمن شماره یک خود دانسته و به او اجازه نفوذ را نمی‌دهند.
به گزارش ایرنا حجت‌الاسلام عباسعلی مغیثی‌نیا با بیان این مطلب در خطبه‌های این هفته نماز عبادی سیاسی جمعه نهاوند در مصلی این شهرستان افزود: رهبر معظم انقلاب مذاکره با آمریکا را ممنوع کرده و لذا این باید به عنوان یک مسأله مهم فصل‌الخطاب برای مردم و مسئولان باشد.
وی با بیان اینکه آمریکا نماد استکبار و ظلم در جهان است گفت: ماهیت انقلاب اسلامی بر اساس استکبارستیزی است و آمریکا نماد اصلی استکبار همواره با انقلاب رو در رو بوده و برای نابودی آن تلاش‌های زیادی داشته است.
مغیثی‌نیا وقوع انقلاب اسلامی را برگرفته از مکتب عاشورا عنوان نمود و افزود: انقلاب اسلامی ایران با الگو گرفتن از قیام امام حسین(ع) و واقعه عاشورا شکل گرفت و تاکنون بر اساس این الگو بوده که توانسته مستکبران را شکست دهد.
وی بر پیروی از سیره امام حسین(ع) تأکید کرد و گفت: برخی فکر می‌کنند اگر در همه ایام سال هرگونه خواستند زندگی نمایند و حتی گناه نمایند ولی با رسیدن ماه محرم و عزاداری برای امام حسین(ع) گناه آنها بخشیده می‌شود در حالی که سخت در اشتباه می‌باشند.
وی با بیان اینکه امام حسین(ع) برای احیای احکام الهی به شهادت رسید گفت: راه جلب رضایت ائمه و امام حسین(ع) اطاعت از خداوند است و اگر غیر این باشد جز متضرر شدن هیچ چیز نصیب و بهره ما نخواهد شد.

تجلیل از ۲۰ پیرغلام نهاوند در روز هفتم محرم

رئیس تبلیغات اسلامی شهرستان نهاوند از تجلیل ۲۰ پیرغلام در روز هفتم محرم در مصلای مهدیه شهر برزول خبر داد.حجت‌الاسلام موسی محبی با بیان اینکه ۲۴۵ هیأت مذهبی برای این ایام آماده شده که از این تعداد ۳۵ هیأت مربوط به خواهران است، افزود: ۱۲۰ روحانی مبلغ در دهه اول محرم به مساجد مختلف شهری و روستایی اعزام شده‌اند. ۲۰۹ مسجد در شهرستان نهاوند برای استقبال از ماه محرم آماده شده است.
رئیس تبلیغات اسلامی نهاوند با بیان اینکه از این تعداد ۲۱ روحانی از قم به نهاوند اعزام شده‌اند؛ گفت: در ایام محرم ۲۵۰ عنوان برنامه فرهنگی در مساجد شهری و روستایی شهرستان نهاوند برگزار خواهد شد. محبی خاطرنشان کرد: تجلیل از ۲۰ پیرغلام در روز هفتم محرم در مصلای مهدیه شهر برزول، برگزاری گفتمان‌های دینی با موضوع امر به معروف و نهی از منکر و تبیین قیام خونین امام حسین(ع) و بازدید از هیأتهای مذهبی در دستور کار است.

مفقودی
کارت دانشجویی جلال شمسی فرزند رسول به شماره ملی ۲۸۸۰۲۳۲۶۲۷ رشته کاردانی دامپزشکی دانشگاه بوعلی‌سینا همدان به شماره دانشجویی ۹۳۱۱۲۰۹۰۱۷ مفقود گردیده و از درجه اعتبار ساقط می‌باشد.

مفقودی
دانشنامه کارشناسی زیست‌شناسی عمومی به شماره ۳۱/۱/۷۶۴۳ به نام خانم لیلا فخرائی فرزند حسن به شناسنامه ۸ صادره از دانشگاه بوعلی سینا مفقود گردیده و از درجه اعتبار ساقط می‌باشد.

آگهی مزایده
مرحله دوم واگذاری به اجاره واحدهای مسکونی و تجاری
اداره اوقاف و امور خیریه شهرستان ملایر در نظر دارد تعدادی از واحدهای مسکونی و تجاری که متعلق به موقوفات (سیف‌الدوله، طیبه آغاکیانی، محمدتقی عزیزمحمدی) می‌باشد با امکانات و وضع موجود از طریق مزایده به اجازه واگذار نماید واجدین شرایط می‌توانند از تاریخ ۱۳۹۴/۰۷/۲۶ لغایت ۱۳۹۴/۰۸/۱۱ (پایان ساعت اداری) در مزایده شرکت نمایند. ضمناً متقاضیان محترم جهت کسب اطلاع بیشتر و اخذ اطلاعیه و سایر شرایط مزایده به واحد حقوقی اداره اوقاف مراجعه نمایید.
اداره اوقاف و امور خیریه شهرستان ملایر

پیام تاریخ، تمدن و فرهنگ مادستان
The Message Of Madestan's History & Civilization & Culture
روزنامه همدان پیام
۱۱
یکشنبه ● ۲۶ مهرماه ۱۳۹۴ ● شماره ۲۴۷۶
ورزشی
varzesh@hamedanpayam.com

سونامی مصدومیت در ورزش همدان!

آرزو حکیمی دچار مصدومیت شـــده است! این خبر بد روز گذشته به گوش اهالی ورزش رسید تا حضور قایقران شایسته اســـتان در رقابت‌های انتخابی المپیک در هاله‌ای از ابهام قرار گیرد.

آرزو حکیمی، ملی‌پوش تیم ملی قایقرانی آب‌های آرام بانوان که برای کسب آمادگی جهت حضور در مسابقات قهرمانی آســـیا به لهســـتان رفته بود، در این اردو دچار آسیب شد و حضورش در مسابقات قهرمانی آسیا قطعی نیست.

فرحناز امیرشقاقی، نایب رئیس بانوان فدراسیون قایقرانی با تایید این خبر اعلام کرده که آرزو حکیمی در اردوی لهستان از ناحیه کتف مصدوم شده است و در حال حاضر فیزیوتراپی انجام می‌دهد. او همچنین درباره غیبت حکیمی در مسابقات قهرمانی آسیا که حکم انتخابی المپیک را هم دارد، گفت: هنوز هیچ چیز درباره حکیمی مشخص نیست و معلوم نیست که او قهرمانی آســـیا را از دســـت داده یا نه، اما ما فقط آرزو را نداریم، بلکه می‌توانیم در صورت غیبت او از دیگر قایقرانان هم اســـتفاده کنیم. نهم آبان ماه بیـــن آرزو حکیمی و هدیه کاظمی تســـت می گیریم و آماده‌ترین قایقران را برای قایق تک نفره انتخاب می‌کنیم. این در حالی اســـت که مسابقات قایقرانی آب‌های آرام قهرمانی آسیا به میزبانی اندونزی برگزار خواهد شد و تنها مســـابقه کسب سهمیه المپیک محسوب می‌شـــود. نکته قابل ذکـــر اینکه در میـــان مصدومیت‌های ورزشکاران همدانی که سرنوشت آنها را تغییر داده است، بعد از نفراتی چون صادق گودرزی، میثم مصطفی‌جوکار و نرگس خدابنده‌لویی حالا باید از حکیمی هم یاد کرد. مصدومیتی که شاید مسیر زندگی او را تغییر دهد.

یادداشت میهمان

نقش ورزش در توسعه اجتماعی

» صادق گودرزی

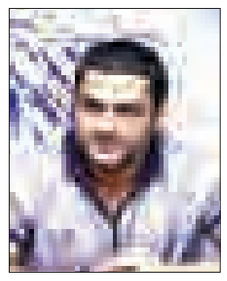

صادق گودرزی فارغ از عناوین وصف‌ناپذیـــری کـــه در ویترین افتخارات خود جا داده، به ســـبب تحصیلات بالا در رشته تربیت‌بدنی قابل احترام و مـــورد تایید اهالی ورزش است.

نایب قهرمان جهان و المپیک بعد از اینکه دو سال پیش با مصدومیت اذیت‌کننده سرشـــاخ شد تصمیم گرفت مربیگری و توجه بیشتر به تحصیلات در سطح بالا را در اولویت کاری زندگی خود قرار دهد. گودرزی بزودی در رشته تربیت‌بدنی در مقطع دکتری مشغول به تحصیل خواهد شد.صادق گودرزی که جمعه این هفته در قامت مربی همراه با تیم بیمه رازی قهرمانی در فصل دوم لیگ برتر کشتی باشگاه‌های کشـــور را تجربه کرد دارنده چهار مدال جهان و المپیک است.عضو سابق تیم ملی در المپیک ۲۰۱۲ لندن نشان نقره را به گردن آویخت تا بعد از مسعود مصطفی‌جوکار که در المپیک ۲۰۰۴ آتن دوم شـــده بود، دومین مدال نقره ورزش استان در مسابقات المپیک را کسب کند.

نایب قهرمان جهان و المپیک به دنبال این است تا در کنار موفقیت در تحصیلات، در امر مربی‌گری هم افتخارات دوران نه چندان دور در دایره طلایی را تکرار کند. گودرزی به مناســـبت هفته تربیت‌بدنی یادداشتی اختصاصی به رشته تحریر در آورده و در اختیار روزنامه همدان‌پیام قرار داده است که این یادداشت را در زیر می‌خوانید:

«ما در جامعه‌ای زندگی می‌کنیم که در سه دهه اخیر وقایعی مانند انقلاب، جنگ و گذر از سنت به مدرنیته را تجربه کرده است و تمامی این اتفاقات موجب شده تا در ایران پتانسیل خشمی تلنبار شده و با میزانی بسیار بیشتر از جوامع عادی وجود داشـــته باشـــد. این خشم باید تخلیه شود و اگر در عرصه ورزش، امکان تخلیه آن مهیا نشـــود به محیط کار و مدرسه و دیگر نقاط جامعه منتقل شده و نتایج مضری را در بر خواهد داشت. در نتیجه اگر دولت اتوبوس‌های شرکت واحد، ساختمان‌ها و تأسیسات ورزشگاه‌هایی مانند آزادی را بیمه حوادث کند بهتر از این است که افراد خشم خود را به کوچه و محله آورده و با دیگران درگیر شوند.

این موضوع درست است که ورزش می‌تواند موجب تخلیه هیجانات کاذب شود. به اعتقاد من، ورزش با پدیده‌های دیگر اجتماعی تفاوت‌های زیادی دارد و به همین دلیل، در هر جامعه‌ای و هر شرایطی، ورزش پایه و همگانی مفید خواهد بود.

از این نظر، ورزش پایه با ورزش قهرمانی بســـیار متفاوت اســـت. ورزش پایه، خود در تقویت سیاســـت و نظم اجتماعی نقش بسیار مؤثری داشته و برای سلامت عمومی ضروری شناخته می‌شود. از سوی دیگر، در مباحث اجتماعی، تفاوت‌های ورزش نوین با ورزش قدیم را نیز باید در نظر گرفت. ورزش قدیم عموماً توأم با اخلاق بود. این در حالی است که ورزش نوین، با نظام اجتماعی و جامعه جدید شـــکل گرفته که نوعاً جامعه‌ای است که رابطه پیشین را با اخلاق و ارزش‌ها ندارد.

در تکمیل این بحـــث در ورزش، دو رویکرد عمده "جبران" و "اصلاح و تربیت" وجود دارد. رویکرد جبران بیشـــتر در مورد ورزش‌های سنگین و برای ارضای نیازهای روانی، معیشـــتی و ... بـــه کار می‌رود. مثل پناه بردن بزهکاران به ورزش‌های با قدرت بدنی بالا.

در روســـیه تحقیقی در مورد جوانانی که بوکس کار می‌کنند انجام شده و نتیجه آن، بیانگر رشـــد سطوح اخلاقی این جوانان بوده است. در تهران نیز تحقیقی در مورد ورزشکاران نوجوان در دو رشته کشتی و فوتبال صورت گرفته و نتایج نشان داده که هر دو گروه، از نظر عِرق ملی و مذهبی، چه در نظر و چه در عمل، از ســـطحی متوسط برخوردار بوده و برد در مسابقات، انگیزه اصلی آنها را تشـــکیل می‌دهد. در تحقیق دیگری که در مورد ۵۰۰ بزهکار نوجوان انجام شده، مشاهده شده که آنها عموماً در نقاط مختلف دنیا، از خصوصیات و ویژگی‌های مشترکی برخوردارند.

ما در زمینه ورزش، روشـــی تقلیدی را در پیش گرفته‌ایم. ورزش پدیده‌ای اجتماعی اســـت و از علل و عواملی برخوردار است که گسترش می‌یابند، ارتباط برقرار می‌کنند و به شیوه‌های عملی و نظری قابل تحلیل‌اند.

این پدیده برای اینکه بتواند در برابر پدیده‌های اجتماعی دیگری مانند اعتیاد مقابله کند، نیاز به توجه، رسیدگی، بودجه و مدیریت مناسب دارد و در این زمینه لازم است که بر جنبه پرورشی، همگانی و تقویتی ورزش تأکید شود. بـــه اعتقاد من در مورد نقش ورزش در کاهش انحرافات اجتماعی، لازم است که سیاســـت‌های خاصی در نظر گرفته شـــده و نهادهای مسئول توجه ویژه‌ای به این مســـأله داشـــته باشـــند و در عین حال، از تجارب کشورهای دیگر نیز استفاده شود.»

▪ نایب قهرمان جهان و المپیک

تبریک و تقدیر
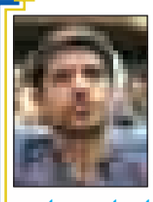
جناب آقای
رسول منعم
انتصاب شایسته حضرتعالی را به سمت
مدیرکل محترم ورزش‌وجوانان استان همدان
صمیمانه تبریک و تهنیت عرض نموده و از
زحمات ارزشمند جناب آقای
سید عبدی افتخاری
در زمان تصدی صمیمانه تقدیر و تشکر می‌نماییم. . از درگاه ایزد منان مزید توفیقات برای خدمتی سرشار از شور و نشاط برای شما بزرگواران آرزومندیم.
اداره ورزش و جوانان شهرستان کبودرآهنگ

سرمربی پاس رفت و برگشت

بازیکنان مهابادی را برگرداندند

تنهـــا ۲۴ ســـاعت کافی بود تا فشـــار بازیکنان پاس همدان موجب شود تا داوود مهابادی ســـرمربی تیم، فرصـــت خروج از همدان را پیدا نکند!

صبح پنجشنبه گذشـــته وقتی مهابادی خبر دار شد که دیگر تمایلی از جانب بالایی‌های باشـــگاه نســـبت به ادامه فعالیتش در پاس نیســـت، بی درنگ تصمیم بـــه خداحافظی گرفـــت اما قبـــل از هر اتفـــاق دیگری این بازیکنان بودند که نســـبت بـــه این تصمیم موضع تند گرفته و مانع از جدایی سرمربی شدند.

آنها رســـما از باشـــگاه درخواست عمل به تعهدات مالی براســـاس قراردادها کردند و اینکه باشگاه می‌بایســـت قبل از آغاز فصل ۲۰ درصد به حســـاب آنها واریز می‌کرده و حال با گذشت ۱۰ هفته از مسابقات تنها ۱۴ درصد به حساب‌هایشان واریز شده است.

همین ماجرا، بهانه خوبـــی برای آنها بود تا باشگاه پاس ترجیح دهد تا مهابادی همچنان به کار خود در آخرین قهرمان ایران در آسیا ادامه دهد.

چرخش ۱۸۰ درجه‌ای پاســـی‌ها بی تردید به این دلیـــل بود که بازیکنـــان از مهابادی حســـاب برده و با وجود وی علی‌الحساب قید مطالبات مالی را زده‌اند!

وفاداری بازیکنان نســـبت به سرمربی خود هر چند زیبنده و قابل تقدیر است اما جای تعجب دارد که با این وفاداری چرا شاگردان داوود مهابادی تا به این هفته از رقابت‌های لیگ دســـته اول فوتبال باشگاه‌های ایران در نتیجه‌گیری خوب عمل نکرده‌اند!

به رسم مستطیل ســـبز، داوود مهابادی فقط تا کنـــار زمین می‌تواند تیم خود را مدیریت کنـــد اما در زمین این بازیکنان هســـتند که می‌توانند با کسب نتایج مطلوب به سرمربی تیمشـــان که در طول هفته زحمات زیادی برایشان می‌کشـــد، اعتبار ببخشـــند تا این اعتبار نزد اعضای هیات مدیره محفوظ و در تصمیم‌گیری‌ها لحاظ شود.

آنها بایـــد بدانند که نوک پیکان انتقادات در قبال نتایج نامطلوب، ســـرمربی تیم است و گزینه نخست برای برکناری!

بی پولی حریف اصلی پاس!

این روزهـــا مثل تمامـــی روزهای حضور پاس در همدان، سفید و سبزپوشان با غول بی شـــاخ و دمی به نام بی‌پولی که حریف اصلی‌شان محسوب می‌شود رقابت می‌کنند. وقتی پول نباشد شـــجاعت تغییر سرمربی وجود ندارد؛ چراکه هزینه روی هزینه انباشته می‌شود. رقم دریافت قرارداد مربی اخراجی برابر با قرارداد مالی‌اش است و طبیعتا مربیان در زمانی که درصد کمی از قراردادشـــان را گرفته‌اند به استعفا فکر نمی‌کنند.

از سوی دیگر بازیکنان نیز منتظر هر بهانه برای به رخ کشیدن مشکلات مالی باشگاه و الزامات مالی در قبال قرارداد مالی خود هستند.

بنابراین بـــی پولی این روزها حریف اصلی پاس اســـت. بازیکنـــان معتقدنـــد که پول خوب داده شـــود بعد انتظار کســـب نتایج مطلوب از آنها وجود داشـــته باشد. انتظاری که البته هـــوادار آن را نادیده می‌گیرد و تنها چیـــزی که از ســـکوها به گوش می‌رســـد صدای خواســـته‌های اهالی فوتبال مبنی بر نتیجه‌گیری است.

شهامت بازی هجومی

مشکل دیگر پاس نداشتن جسارت در ارائه بازی هجومی با سیستم تمام هجومی است. به هر حال تیم در ته جدول چسبیده و جایی نمانده که به پایین‌تـــر برود! بنابراین چیزی برای از دســـت دادن نـــدارد و منطق حکم می‌کند که با ارائه بـــازی هجومی همچون دیدار مقابل مس رفســـنجان بتوان شـــانس پیروزی را بالا برد.

هـــر چنـــد داوود مهابادی مقابـــل گل‌گهر ســـیرجان چند مهره تاثیرگـــذار خود را در اختیار نداشت اما همه این انتظار را دارند که پاس بازی هجومی را به منصه ظهور بگذارد. این روزها یکـــی از ایرادها به تیم مهابادی بازی تدافعی و نداشتن جسارت لازم برای حفظ نتیجه اســـت! قطع به یقین ســـرمربی پاس باید نسبت به ترمیم و رفع این نواقص تدبیر لازم را بیاندیشد.

وفاداران کم تعصب!

برخی بازیکنان پاس کم کاری می‌کنند، این را همـــه می‌گویند. همه کســـانی که بیرون نشســـته و نظاره‌گر بازی‌های پاس هستند این اعتقاد را دارند که هســـتند بازیکنانی که کم تعصب بازی می‌کنند و در حد و اندازه واقعی خود ظاهر نمی‌شوند.

حال اینکه اگر بازیکنان در قبال ســـرمربی خود وفادار هستند، می‌بایست وفاداری خود را در زمین اثبات کنند. زمانی این وفاداری به معنای واقعی نمود پیدا می‌کند که بازیکنان از زمین پیروز خارج شـــده و سرمربی خود را سربلند کنند.

سرمربی پاس زمانی می‌تواند آسوده خاطر باشد که تیمش نتیجه بگیرد. نتیجه نگرفتن تیـــم بی تردید در طول مســـابقات حکم به تغییـــرات در کادر فنی می‌دهـــد. بنابراین امضای اخراج یک مربی توســـط بازیکنان ثبت می‌شود!

یک بـــازی، یک برد برای فرار از بحران!

بحـــران نتیجه‌گیری عادتی تلـــخ را در بین بازیکنان به دنبال داشته است. باید پذیرفت که پاس ۹۴ مریض و بی حال اســـت. نیاز به تقویت دارد و پرداخت به موقع مطالبات مالی مهمترین خواسته بازیکنان است.

اما برای فرار از بحران نیز باید به دنبال نتایج مطلـــوب بود. بازی بـــا آلومینیوم هرمزگان بهترین فرصت برای خروج از انتهای جدول است. بهترین حالت در هفته یازدهم پیروزی پاس و نتیجه نگرفتن رقبای بالای پاس در جدول رده‌بندی است!

یک برد نه تنها می‌تواند روحیه بازیکنان را دگرگون کند بلکـــه بهانه خوبی برای تغییر رویه هیـــات مدیـــره در پرداخت مطالبات مالی خواهد بود. اما اینکه بردها تداوم یابد تا مسئولان همچون ســـال قبل سنگ تمام بگذارنـــد، مطالبه‌ای بیـــن دو طرف که نیاز اصلی برای موفقیـــت پاس در فصل جاری تلقی می‌شود.

مهابادی هنوز فرصت دارد

شنیده می‌شود به داوود مهابادی برای بهبود وضعیت پاس ســـه بازی فرصت داده شده و در ایـــن میان بازیکنان کـــه درصد بالایی از آنـــان با ســـرمربی خـــود رابطه خوب و صمیمی دارند از ابقای مهابادی بیش از همه خوشحال هستند!

بازیکنـــان پاس به خوبی می‌دانند که برتری در بازی‌هـــای بعـــدی برابر رقبـــا حکم به ماندن مهابادی در پـــاس خواهد داد وگرنه لبریزشدن کاســـه صبر اعضای هیات مدیره شاید دوفردای روزی رویه را تغییر دهد.

عکس نوشت

سلفی صادق گودرزی همراه با میثم جوکار،غلام محمدی،خناک تسابالوف و ولادیمیر خنچاگشویلی

عکس:اینستاگرام

پیشخوان

۱

میراسماعیلی سرمربی تیم ملی کوراش شد

با نظر کمیته فنی فدراسیون جودو هدایت تیم ملی کوراش برای حضور در رقابت‌هـــای جهانی ۲۰۱۵ به آرش میراسماعیلی سپرده شد.

به گزارش ایسنا، یکی از مباحث مطرح شده در جلسه کمیته فنی اخیر انتخاب کادر فنـــی و نحوه حضور اعضای تیم کـــوراش در مســـابقات جهانی بود. با توجه به اینکـــه این رقابت‌ها ماه آینده برگزار خواهد شد، کمیته فنی با هدف بهره‌گیـــری از ظرفیت تمـــام مربیان سازنده و با تجربه داخلی هدایت این تیـــم را به میراســـماعیلی نایب رئیس فدراسیون سپرد.

۲

ضبط فوتبال‌ها اچ‌دی شد

تصویربرداری و ضبط مســـابقات فوتبال لیگ برتر، اچ‌دی شد.

به گـــزارش ایرنا، اچ‌دی شـــدن ضبط مســـابقات فوتبال لیـــگ برتر، خبری بود که جمعه عادل فردوسی‌پور بارها در حین گزارش فوتبال پرســـپولیس و صبا اعـــلام کرد و آن را اتفاقی مهم در این عرصه دانست. البته اچی‌دی شدن مشـــکلاتی هم در گزارش بازی ایجاد کرده بود؛ به طوری که تا اواســـط نیمه اول فردوســـی‌پور تصویر تلویزیون را در مقابلش نداشت و از همکارشان در رژی درخواست می‌کرد تایم بازی را در اختیار او بگذارند.

۳

یوونتوس، پردرآمدترین تیم در اروپا

قهرمان فصل گذشته سری A بالاترین درآمـــد را بین تمامی تیم‌های حاضر در لیگ قهرمانان اروپا داشته است.

به گـــزارش فـــارس، یوونتوس فصل گذشـــته در فینال لیگ قهرمانان اروپا مقابل بارســـلونا با حساب سه بر یک شکست خورد اما با این حال توانست عنوان پردرآمدترین باشگاه حاضر در این رقابت‌ها را کسب کند.

درآمد بیانکونری از رقابت‌های ســـال گذشته ۸۹ میلیون یورو بوده که نزدیک به ۳۰ میلیون یورو بیشـــتر از بارسلونا، قهرمان این تورنمنت بوده است.

در رقابت‌هـــای فصل گذشـــته لیگ قهرمانان اروپا دو تیم ایتالیایی حضور داشتند.

۴

ترکیب تیم ملی وزنه‌برداری برای مسابقات جهانی

فدراســـیون وزنه‌بـــرداری نـــام ۹ وزنه‌بردار را به فدراسیون جهانی اعلام خواهد کرد و در صورتی که مشـــکل ســـهراب مرادی برطرف شود یکی از وزنه‌برداران کنار گذاشته خواهد شد.

به گـــزارش مهر، علی مـــرادی رئیس فدراسیون وزنه‌برداری در مورد ترکیب تیم ملـــی بیان کرد: مجید عســـگری، جابر بهروزی، رســـول تقیان، کیانوش رستمی، علی هاشمی، سهراب مرادی، نواب نصیرشلال، بهداد سلیمی و بهادر مولایی ۹ وزنه‌برداری هستند که اسامی آنها را اعلام خواهیم کرد.

وی بیـــان کرد: در جلســـه کمیته فنی تصویب شـــد که تیم به صورت کامل اعزام شود.

۵

لیگ برتر ژیمناستیک برگزار می‌شود

قوانیـــن و مقـــررات دور جدیـــد رقابت‌های لیگ ژیمناستیک هنری مردان از سوی کمیته مسابقات اعلام شد.

به گزارش تســـنیم، نخستین مرحله و دور جدیـــد لیگ ژیمناســـتیک هنری باشـــگاه‌های ایران در بخـــش مردان صبح و عصر روزهـــای ۲۸ و ۲۹ آبان امســـال در خانه ژیمناســـتیک برادران شهید آذرپی تهران برگزار می‌شود. طی برگزاری این مســـابقات رده‌بندی لیگ ژیمناستیک باشگاه‌های ایران طبق روال با ارنج اعلام شده توسط تیم‌ها صورت خواهد گرفت و تیم‌ها موظف هستند حداکثر تا پایان وقت اداری دوشنبه ۱۸ آبان آمادگی حضور خود را اعلام کنند.

سوژه

ورزش، بازیگردان موثر در جامعه

در لابـــلای ایام و میان نامگذاری متعدد روزها و هفته‌ها، ۲۶ مهر بـــه نام روز ورزش و تربیت‌بدنی و به عنوان آغاز این هفته نامگذاری شده است. فرصتی مغتنم برای آگاه ساختن، ظرفیت‌سازی و مانوس کردن مردم با ورزش.

ورزش در مفهوم کلی شـــامل اتفاقاتی اســـت کـــه در نقاط مختلف کشـــور به هر ســـبک یا عنوانی جریان دارد. البته نباید نکته مهمی را به باد فراموشـــی سپرد، اینکه فعالیت‌های دستگاه ورزش تنها به چند فدراســـیون، اداره کل و یا تیم‌های ورزشـــی و ملی خلاصه نمی‌شود بلکه اینها بخشی از جریانی است که وزارت ورزش متولی آن است.

اولویت نخســـت وزارت ورزش و جوانان به‌خصوص با تعاریفی که متولیان ورزش در دو ســـه ســـال اخیر مطرح کرده‌اند سلامتی آحاد جامعه و ایجاد شور و نشاط در بین مردم از راه توسعه ورزش قهرمانی و همگانی است که سمت‌وسوی تمام جریان‌های ورزش به این جهت حرکت می‌کند. در واقع ورزش قهرمانی و قهرمانی‌ها همه در جهت توجه و تشویق تمامی مردم به سمت ورزش است و ورزش وسیله‌ای است برای رســـیدن به هدف که سلامتی و سالم‌سازی جامعه مدنظر آن اســـت. بدون تردید در ورزش فراز و نشیب، شکست و پیروزی وجود دارد و هیچکس نمی‌تواند منکر آن باشد. قطع به یقین در آینده نیز این فراز و نشـــیب‌ها به وجود خواهد آمد اما آنچه مهم است نوع نگاه درستی است که در این عرصه به وجود آمده و با ادامه این روند ورزش ایران هر روز که می‌گـــذرد امیدوارانه‌تر به آینده نگاه می‌کند و نتیجه این آرامـــش و فضای مثبتی که به وجود آمده در آینده نمود عینی‌تر و روشن‌تری پیدا خواهد کرد.

ورزش در جوامـــع امـــروزی دارای کارکردهای اجتماعی و فرهنگی فراوانی است و باید در حوزه پژوهش‌های اجتماعی و فرهنگی توجه ویژه‌ای به آن مبذول شود.

ورزش و تربیت بدنی پس از پیشـــرفت ســـریع در دهه‌های اخیر به جایگاهی رفیع و جهانی دســـت یافته و دانشمندان و مدیران ورزش، به‌خصوص گزارشـــگران و نویسندگان ورزشـــی، به تقدیم و تکریم این پدیده پرداختند و بشـــر را در فراغت شیرین خویش به تماشای اسطوره‌های ورزشی در اســـتادیوم یا از طریق تلویزیون واداشتند، به طوری که پیشرفت ورزشی و ارتقا در جدول جهانی ورزش، شاخص عمده‌ای از پیشـــرفت فرهنگی و اجتماعـــی در تمدن جدید و عامل تعیین کننده‌ای در رشد اقتصادی و صنعتی به شمار رفته است.

خبـــر

صعود تالار وحدت همدان به لیگ برتر شطرنج

تالار وحدت همدان جواز حضور در رقابت‌های ســـال آینده لیگ برتر را کسب کرد.

به گزارش ایسنا، احمد علی‌بابایی رئیس هیأت شطرنج استان همدان گفت: در دور پایانی لیگ دســـته اول شـــطرنج که به میزبانی همدان برگزار شـــد، تالار وحدت همدان پس از برتری برابر کرمانشاه جواز حضور در رقابت‌های سال آینده لیگ برتر را کسب کرد.

وی ادامه داد: دور هفتم و پایانی مســـابقات شـــطرنج قهرمانی لیگ دســـته یک کشور در هیأت شـــطرنج همدان برگزار شد. در این دور تیم شهرداری کرج که زودتر قهرمانی خود را قطعی کرده بود با نتیجه چهار بر صفر برابر خانه شـــطرنج اراک به برتری رســـید و با هفت پیروزی قهرمان شد.

علی‌بابایی خاطرنشـــان کرد: تالار وحدت همدان هم هیأت شطرنج کرمانشـــاه الف را شکســـت داد و با ۱۸ امتیاز دوم شد. تربیت زنجان صنعت و معدن همدان را برد و در جایگاه ســـوم قرار گرفت. رئیس هیأت شطرنج استان همدان بیان کرد: در سایر بازی‌ها تیم‌های هیات شطرنج همدان، هیات شطرنج شـــاهرود، میرک کیش یزد و شرکت پالایش نفت آبادان برابر حریفان خود به پیروزی رســـیدند تا در پایان سه تیم برتر جواز حضور در رقابت‌های سال آینده لیگ برتر را کسب کنند.

وی در پایان عنوان کرد: داوری این مسابقات را هادی حیدریان، ایرج صباح، بهاره قربانی و سپیده جهانگیری بر عهده داشتند.

افتتاح پیست موتورسواری در تویسرکان

به مناسبت هفته تربیت‌بدنی و ورزش پیست موتورسواری سردار شهید حاج محسن عینعلی شهرستان تویسرکان افتتاح شد.

به گزارش روابط عمومی اداره کل ورزش و جوانان استان همدان، این پیســـت در وســـعت ۱۴ هکتار در دوراهی روستای باباپیرعلی به ســـمت روســـتای باباپیر در تویســـرکان احداث شده است. فاز اول این پیســـت با صرف ۲۰۰ میلیون تومان به بهره‌برداری رسید، کارتینگ و آفرود پیســـت نیز در فازهای دوم و ســـوم برای ارائه خدمات به جامعه هدف اجرایی خواهد شـــد. این پروژه با مجوز اداره ورزش و جوانان و ســـرمایه‌گذاری اصغر زارعی ورزشکار و پیشکسوت موتورسواری و دوچرخه‌سواری تویسرکان به مناسبت هفته تربیت‌بدنی به بهره‌برداری رسید.

■ روزنامه اجتماعی، سیاسی، فرهنگی، اقتصادی

The Message Of Madestan's History & Civilization & Culture

روزنامه همدان پیام

www.HamedanPayam.com

پیام تاریخ، تمدن و فرهنگ مادستان

■ روزنامه صبح استان

صاحب امتیاز و مدیر مسئول: نصرت ا... طاقتی احسن
سردبیر: یدا... طاقتی احسن
نشانی: همدان، ابتدای خیابان مهدیه، روبروی دبیرستان شریعتی ساختمان پیام
صندوق پستی: ۶۶۶ - ۶۵۱۵۵
تلفن:۳۸۲۶۴۴۳۳ (ویژه) نمابر: ۳۸۲۷۹۰۱۳
سردبیر: ۰۹۱۸۳۱۵۱۴۳۷ آگهی: ۳۸۲۶۴۴۳۳
لیتوگرافی و چاپ: پیام رسانه (۳۸۲۷۴۰۸۲ - ۰۸۱)

پایگاه اینترنتی.............................www.Hamedanpayam.com
ارتباط با روزنامه...۱۰۰۰۶۰۶۶
ارتباط با روزنامه..........................info@Hamedanpayam.com
....Hamedanpeyam@yahoo.com
ارتباط با مدیرمسئول................modir@Hamedanpayam.com
ارتباط با سردبیر................sardabir@Hamedanpayam.com
سرویس آگهی...........................agahi@hamedanpayam.com
سرویس اشتراک...............eshterak@hamedanpayam.com
چاپخانه پیام رسانه...................................litohoma@yahoo.com

یکشنبه ● ۲۶ مهرماه ۱۳۹۴ ● ۴ محرم ۱۴۳۷ ● ۱۸ اکتبر ۲۰۱۵ ● ۲۴۷۶

■ اوقات شرعی

اذان ظهر	۱۲:۰۱
غروب خورشید	۱۷:۳۸
اذان مغرب	۱۷:۵۶
نیمه شب شرعی	۲۳:۲۰
اذان صبح فردا	۰۵:۰۱
طلوع خورشید فردا	۰۶:۲۴

» منبع: موسسه ژئوفیزیک تهران

■ آب و هوا

پیش‌بینی وضع هوا:

صاف تا کمی ابری همراه با وزش باد

شهرستان	همدان	ملایر	تویسرکان	نهاوند	کبودراهنگ	رزن	فامنین	قهاوند	اسدآباد	بهار
▲	۲۵	۲۵	۲۴	۲۷	۲۶	۲۵	۲۶	۲۳	۲۳	۲۵
▼	۴	۶	۵	۵	۳	۳	۳	۴	۱	۳
رطوبت	۴۳	۳۴	۵۰	۴۰	۳۹	۵۵	۵۰	۴۳	۵۴	۴۰

■ حدیث:

امام علی (ع):

هرگاه گناهان جلوه گر شوند، برکت ها رخت برمی بندند.

غرر الحکم: ۴۰۳۰ ؛ توسعه اقتصادی بر پایه قرآن و حدیث: ج ۱، ص ۹۸

■ دوبیتی باباطاهر
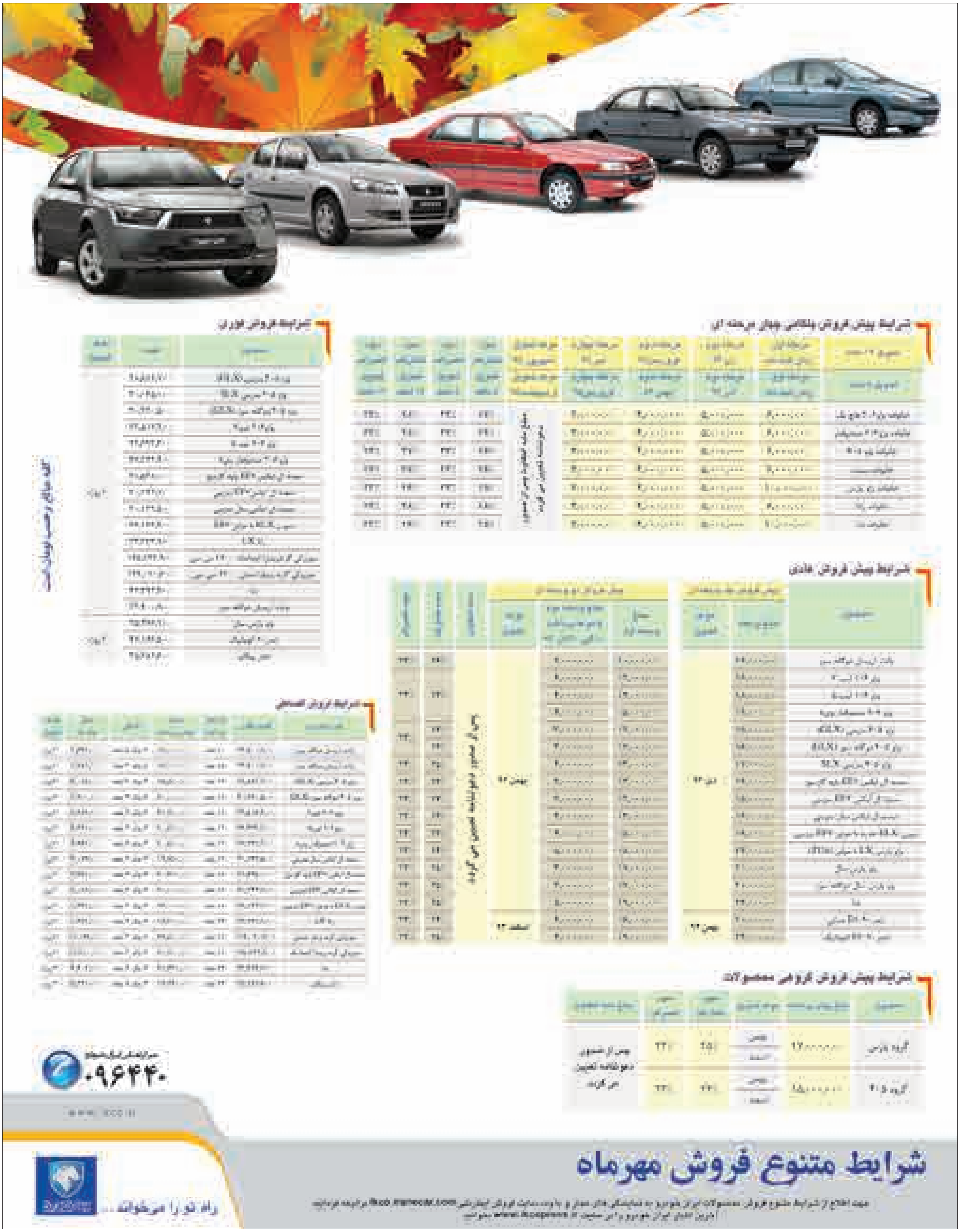
نمیدانم که رازم با که واجم
غم و سوز وگدازم با که واجم
چه واجم هر که ذونه میکره فاش
دگر راز و نیازم با که واجم