پیام تاریخ، تمدن و فرهنگ مادستان
|ISNN: 2322-4665|

روزنامه همدان پیام

www.HamedanPayam.com

شنبه ● ۲ اردیبهشت ماه ۱۳۹۶ ● ۲۴ رجب ۱۴۳۸ ● ۲۲ آوریل ۲۰۱۷
سال سیزدهم ● شماره ۲۸۹۲ ● ۱۲ صفحه روزنامه + نیازمندی‌ها ● ۱۰۰۰ تومان

کانال خبری همدان پیام در تلگرام | t.me/hamedanpayam
کانال نیازمندی‌های روزنامه در تلگرام telegram.me/bazarehamedan

ایران ۴ <آ

معرفی تأیید صلاحیت شدگان شوراها به وزارت کشور

مادستان ۳ <آ

تخصیص ۲۱/۹ درصدی اعتبارات رزن

اقتصاد ۶ <آ
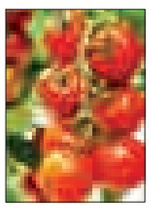
بارندگی علت گرانی گوجه‌فرنگی

فرهنگ ۸ <آ

تکریم مفاخر در راستای تحکیم هویت ملی و اسلامی

فولاد آلیاژی ملایر بازگشایی می‌شود ۲ <آ

توصیه مدیران ارشد استان، ارتقای سواد رسانه‌ای مدیران

ارتقای اشتراک روزنامه قدمی برای حمایت نه سهم‌خواهی

▪ رسانه تریبون عملکرد مدیران است

۸ <آ

همدان‌پیام از افزایش خارج از عرف تعرفه‌های ثبت‌نام باشگاه‌ها گزارش می‌دهد

سازِ ناکوک شهریه درآشفته بازار باشگاه‌های ورزشی!

۷ <آ

در نوزدهمین همایش خیران مدرسه عنوان شد

مدرسه خوب، دانش‌آموز را ماندگار می‌کند

▪ تاکید بر ساخت مدارسی مدرن و ایمن

۵ <آ

نگاه فانتزی ما به زمین

۵ <آ

یادداشت روز

نظارت مستند یا نظارت استصوابی

بر اساس تقویم انتخابات امروز هیأت های نظارت انتخابات شوراها نتیجه بررسی صلاحیت داوطلبان انتخابات را به فرمانداری ها اعلام می کنند از تاریخ سوم تا ششم اردیبهشت ماه نیز به داوطلبان معترض به ردصلاحیت ها مهلت داده شده که نسبت به این امرشکایت کنند و سپس نظر قطعی در ارتباط با ردصلاحیت ها در ۱۷ اردیبهشت ماه اعلام خواهد شد.بعد از طی مراحل مذکور و طبق قانون نامزدهای تایید شده

۲ <آ

خبر

بهره برداری از ۳۰۰ طرح با حضور رئیس جمهوری در همدان

همزمان با اتمام ریل گذاری راه آهن همدان – تهران با حضور رئیس جمهوری به این استان ۳۰۰ طرح بهره برداری می شود.استاندار همدان در اجلاس ماهانه اتاق اصناف همدان اضافه کرد: شهرداری همدان زمین مورد نیاز برای ساخت ایستگاه راه آهن مسافری را تامین خواهد کرد تا در سفر رئیس جمهوری به این استان کلنگ زنی شود.نیکبخت با ذکر اینکه همدان به پایلوت نیروگاه خورشیدی در کشور تبدیل شده است

۲ <آ

تأمین آب شرب همدان از آب‌های سطحی

معاون بهره‌برداری آب و فاضلاب استان همدان با اشاره به اینکه با آب شدن منابع برفی پشت سد، پیش‌بینی می‌شود که سد آبشینه هم پر شود، گفت: سعی می‌شود که تا حد امکان برای تأمین آب، از منابع آب سطحی و فصلی عباس‌آباد و خاکو استفاده شود.

حمیدرضا نیکداد در گفت‌وگو با فارس، با بیان اینکه بهار امسال با بارش نزولات جوی که صورت گرفت، منابع آب سطحی قوت گرفت، اظهار کرد: این میزان تا حدی پیش رفت که اکنون سد اکباتان سرریز شده و منابع سطحی پرآب شده است.

وی تصریح کرد: سرریز شدن سد اکباتان کمک خوبی کرد که شرکت آب و فاضلاب بابت منابع آبی مشکلی نداشته باشد و بتواند بدون دغدغه خاطر تأمین آب کرده و برداشتی از چاه‌ها نداشته باشد.

معاون بهره‌برداری آب و فاضلاب استان همدان با اشاره به اینکه با چنین وضعیتی با آب شدن منابع برفی پشت سد، پیش‌بینی می‌شود که سد آبشینه هم پر شود، افزود: سعی می‌شود که تا حد امکان از منابع فصلی عباس‌آباد و خاکو همچنان استفاده شود.

وی اضافه کرد: استفاده از آب‌های منابع سطحی، از این نظر اهمیت دارد که از منابع آب چاه‌ها کمتر استفاده شود و این منبع آبی برای ذخیره کردن آب‌های زیرزمینی مورد استفاده قرار گیرد.

نیکداد با تأکید بر اینکه برداشت از منابع آب فصلی تا زمانی که مقدور باشد، ادامه می‌یابد، خاطرنشان کرد: برداشت از آب منابع سطحی و فصلی خاکو و عباس‌آباد تا زمانی که کشاورزان نیاز نداشته باشند، برداشت می‌شود تا آب چاه‌ها برای منابع زیرزمینی ذخیره شود.

وی در خصوص نبود قطعی آب در بهار و تابستان سال جاری اضافه کرد: اینکه قطعی آب نداشته باشیم، نیاز به کمک مردم دارد و باید با صرفه‌جویی و کاهش مصارف آب، مانع افزایش مصرف و در مواردی قطعی باشیم.

نرخ رشد آسیب‌های اجتماعی در کشور متوقف شد

در آسیب‌های اجتماعی از جمله طلاق توافقی، زمین خواری و موضوعات اخلاقی شاهد کاهش نرخ رشد هستیم.

معاون اجتماعی قوه قضاییه گفت: خوشبختانه دستور مقام معظم رهبری درباره کنترل آسیب ها محقق و نرخ رشد آسیب‌های اجتماعی متوقف شد.

به گزارش مهر، محمد باقر الفت با بیان اینکه این توقف نرخ رشد در هر چهار اولویت آسیب های اجتماعی (طلاق، اعتیاد، حاشیه نشینی و مباحث اخلاقی) بوده است،گفت: از جمله بزرگ ترین فعالیت ها در قوه قضائیه با همکاری سایر دستگاه ها بود که به سمت صفر بردن آمار این آسیب ها هستیم.

معاون اجتماعی و پیشگیری از وقوع جرم قوه قضائیه ابراز امیدواری کرد با همفکری و هم افزایی نخست در قوه قضائیه و بعد با سایر دستگاه ها نظر دوم مقام معظم رهبری درخصوص کاهش آسیب های اجتماعی هر چه زودتر محقق سازیم.

وی افزود: بدنه دستگاه های دادگستری برای مقابله و پیشگیری آسیب های اجتماعی فعال شده است که این موضوع هزینه ها را کاهش می دهد.

الفت با ارائه گزارشی از فعالیت ۱۷ ماه گذشته درخصوص موضوع آسیب های اجتماعی، اظهار کرد: به دنبال ارسال گزارش های متعددی از مراجع ذیربط به مقام معظم رهبری در رابطه با گسترش آسیب های اجتماعی، ایشان به معاونت اجتماعی وزارت کشور دستور دادند در خصوص همه عناوین آسیب ها گزارش مبسوطی تهیه کنند که تلاش موثری در این زمینه انجام شد.

وی ادامه داد: معاون اجتماعی وزارت کشور با صرف زمان قابل توجهی یعنی حدود یک سال و نیم توانست به یک جمع بندی از وضعیت کشور درباره آسیب های اجتماعی برسد و در سال ۹۴ این جمع بندی را با حضور مقامات کشوری نزد مقام معظم رهبری ارائه کرد که گزارش تکان دهنده‌ای بود.

اگر میخواهید دیده شوید
تبلیغات نکنید...
به اطلاع نامزدهای انتخاباتی میرساند:
شرکت تبلیغاتی جلیا با در نظر گرفتن
سرعت، دقت و قیمت مناسب جهت
برنامه های تبلیغاتی، آمادگی خود را اعلام میدارد.
۰۹۱۸۸۱۲۰۵۴۰/۰۹۱۸۸۱۴۱۶۳۱/۳۲۶۷۷۵۴۵

تبریک و تهنیت

جناب آقای مهندس سیدحسین جعفری
با کمال مسرت انتخاب
شایسته حضرتعالی را به عنوان
مدیرکل دفتر امور شهری و شورا های استان همدان
را تبریک و تهنیت عرض نموده و از خداوند منان برای شما توفیقات روزافزون را آرزومندیم.
شهرداری و شورای اسلامی شهر قروه درجزین

تبریک و تهنیت
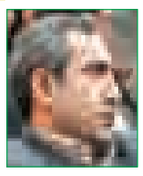
جناب آقای مهندس سیدحسین جعفری
با کمال مسرت انتخاب
شایسته حضرتعالی را به عنوان
مدیرکل دفتر امور شهری و شورا های استان همدان
را تبریک و تهنیت عرض نموده و از خداوند منان برای شما توفیقات روزافزون را آرزومندیم.
شهرداری و شورای اسلامی شهر تویسرکان

بسته ویژه اشتراک روزنامه همدان پیام
همدان پیام
هم‌استانی‌های عزیز
با اخذ اشتراک
سالیانه روزنامه همدان‌پیام
تا سقف ۵۰۰/۰۰۰ ریال کوپن
اعتباری یکساله چاپ آگهی تبلیغاتی
را بدون قرعه کشی در روزنامه
همدان‌پیام برنده شوید.
همدان‌پیام برتیراژترین روزنامه استان
شماره تماس: ۳۸۲۶۵۲۵۱۰-۰۸۱ و ۳۸۲۶۴۴۳۳

خدمات نیکو

مدیران محترم ادارات و روابط عمومی‌های گرامی
الوو پیام...
تلفن: ۳۸۲۷۹۰۴۰ - ۰۸۱ پیامک: ۱۰۰۰۶۰۶۶
E-mail: mardomi@hamedanpayam.com
ستونی برای پاسخ به خواسته‌شهروندان است

تبریک و تهنیت
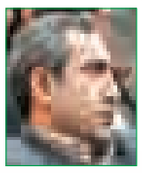
جناب آقای مهندس سیدحسین جعفری
با کمال مسرت انتخاب
شایسته حضرتعالی را به عنوان
مدیرکل دفتر امور شهری و شورا های استان همدان
را تبریک و تهنیت عرض نموده و از خداوند منان برای شما توفیقات روزافزون را آرزومندیم.
شهرداری و شورای اسلامی شهر رزن

تبریک و تهنیت

جناب آقای مهندس علیرضا نوربخش
با کمال مسرت انتخاب
شایسته حضرتعالی را به عنوان
معاون محترم فرماندار شهرستان رزن
تبریک و تهنیت عرض نموده و از خداوند منان برای شما توفیقات روزافزون را آرزومندیم.
شهرداری و شورای اسلامی شهر رزن

پیام تاریخ، تمدن و فرهنگ مادستان
The Message Of Madestan's History & Civilization & Culture
روزنامه همدان پیام
۲
شنبه ● ۲ اردیبهشت ماه ۱۳۹۶ ● شماره ۲۸۹۲
خبر
khabar@hamedanpayam.com

ساخت میدان میوه و تره‌بار همدان با ۱۷۵ میلیارد تومان اعتبار

هزینه پیش‌بینی شـــده برای اجرای پروژه بـــزرگ میدان میوه و تره‌بار همدان ۱۷۵ میلیارد تومان است.
شـــهردار همدان در بازدید از این پروژه میـــدان بار همدان که در زمینی با زیربنای ۹۳ هزار مترمربع در دســـت اجراست، گفت: عملیات اجرای این پـــروژه از یک ماه و نیم پیش به صورت جدی کلید خورد و این پروژه در بازه زمانی ۴۲ ماهه تعریف شده است.
به گزارش مهر، ســـیدمصطفی رسولی ادامه داد: در حال حاضر خاکبرداری از این پروژه در حال انجام اســـت به گونه‌ای که ۲۱۸ کیلومتر راه دسترسی ایجاد شده است.رسولی ادامه داد: سایت میدان میوه و تره‌بار براساس نقشه طراحی شده شامل ۱۷۰ غرفه یک ماشینه تا چهار ماشینه است و در داخل ســـایت نیز دو سردخانه هر یک با مساحت ۳ هزار و ۶۰۰ و ۶۰۰ مترمربع تعبیه شده است.وی همچنین اظهار داشت: در این پروژه، صنایع تبدیلی با ۲ هزار و ۵۰۰ متر زیربنا، سایت اداری، پمپ بنزین، مسجد، خدمات رفاهی و غرفه‌های ویژه دستفروشان در کنار سایت اصلی در نظر گرفته شده است.
رسولی با بیان اینکه هزینه اولیه پیش‌بینی شده برای پروژه بزرگ میدان میوه و تره‌بار همدان ۱۷۵ میلیارد تومان اســـت، گفت: از این رقم، ۱۲۵ میلیارد تومان سهم سرمایه‌گذار و مابقی سهم شهرداری است.
شـــهردار همدان با بیان اینکه پروژه میدان میوه و تره‌بار، پروژه قابل توجه و عظیمی اســـت، عنوان کرد: این پروژه از پروژه‌های بزرگ ملی است و از آنجا که راه‌آهن همدان در روزهای پیش رو به نتیجه خواهد رســـید، برای زمین‌های اطراف این سایت نیز افق روشنی متصور است.
وی با اشـــاره به حمایت مدیریت ارشد اســـتان از پروژه بزرگ میدان میوه و تره‌بار همدان، عنوان کرد: این پروژه در ادامه مســـیر نیز نیازمند حمایت استاندار و مدیران است.

یادداشت روز

با اعلام نتیجه بررسی صلاحیت داوطلبان انتخابات شوراها مشخص می شود

نظارت مستند یا نظارت استصوابی

بر اساس تقویم انتخابات امروز هیأت های نظارت انتخابات شـــوراها نتیجه بررســـی صلاحیـــت داوطلبان انتخابـــات را به فرمانداری ها اعلام می کنند
از تاریخ ســـوم تا ششم اردیبهشت ماه نیز به داوطلبان معترض به ردصلاحیت ها مهلت داده شده که نسبت به این امرشکایت کنند و سپس نظر قطعی در ارتباط با ردصلاحیت ها در ۱۷ اردیبهشت ماه اعلام خواهد شد.
بعـــد از طی مراحل مذکور و طبق قانون نامزدهای تایید شـــده از تاریخ ۲۱ تا ۲۷ اردیبهشت فرصت دارند که تبلیغات کنند.
بنا بر قانون، در انتخابات شـــوراهای اســـلامی شـــهر و روستا، هیأت‌های نظارت باید نظارت کنند که در همه مراحل، انتخابات راه قانونی و درست خود را بپیماید و چنانچه به تخلفی از قانون و جریـــان نادرســـتی در امور پی ببرند، بـــرای رفع و اصلاح آن تذکر داده و یا کارهای قانونی دیگر انجام دهند و ســـرانجام باید درســـتی انتخابات شوراهای اسلامی شـــهر و روستا به تأیید این هیأت برسد.
اولین مرجع برای بررسی صلاحیت داوطلبین ورود به شوراهای شـــهر و روستا، استعلام از ۴ ســـازمان است که به هیأتچهارگانه معروفنـــد که عبارتند از نیروی انتظامـــی، ثبت‌احوال، قوه قضاییه و وزارت اطلاعات. این اســـتعلام‌ها در هیأت‌های اجرایی مورد رسیدگی قرار می‌گیرد و مبنای اولیه تایید و یا رد صلاحیت افراد در هیات‌های اجرایی خواهد بود.
پس از بررســـی پرونده نامزدهای انتخاباتی در خلال اســـتعلام چهارگانه بعـــد از مدت ۱۰ روز، بررســـی هیات‌های اجرایی به هیأتنظـــارت شهرســـتان و بخش ارجاع می‌شـــود. این پرونده‌ها در هیات‌های نظارت مورد رســـیدگی قـــرار می‌گیرد که آنها در خصـــوص رد و یا تایید صلاحیـــت کاندیداها نظر خود را اعلام می‌کنند. اگر هیأت اجرایی صلاحیت کســـی را رد کرد و هیأت نظـــارت آن را تایید نمـــود طبیعتا نظر هیأت نظـــارت مبنا قرار خواهد گرفت.
با این وجود اگر کســـی در خصوص رد صلاحیتش اعتراض و یا شـــکایت داشته باشد می‌تواند به مدت چهار روز آن را به هیأت نظارت بالادســـتی‌اش ارجاع دهد یعنی اگر شکایتی در خصوص تایید صلاحیت نامزد انتخاباتی در شـــورای روستای یک بخش وجود داشـــته باشد می‌تواند آن را به شهرســـتان و اگر اعتراض در مورد تایید صلاحیت فردی در شـــورای شهر شهرستان وجود داشته باشـــد می‌تواند آن را به هیأت نظارت استان ارائه کند. که اگر باز هم در مورد روند تأیید صلاحیت در هیأت نظارت استان اعتراضی وجود داشـــته باشد مجددا این اعتراض مورد رسیدگی قرار می‌گیرد، نتیجه نهایی نتیجه قطعی خواهد بود.
البته قانون در مورد کاندیدهایی که نسبت به روند تایید صلاحیت در استان شـــکایت داشته باشـــند هم چاره‌ای اندیشیده و موارد خاص شـــکایات در هیـــأت مرکزی مورد رســـیدگی قرار داده می‌شود.
وظیفه هیأتنظارت در روز برگزاری انتخابات، نظارت بر شمارش آراها و تایید انتخابات است.
در اســـتان همـــدان فهم متفاوت و برداشـــت از قانون بین هیأت های اجرایـــی و هیات نظارت باعث بروز مـــواردی چون تذکر محمد علی پور مختار به وزیر کشـــور در مجلس در روز یکشنبه ۲۷ فروردین ماه شـــده اســـت که از اختلاف بین هیأت اجرایی و نظارت در استان ســـخن گفته و خواستار مداخله وزیر کشور شده است.
هر چند ریشـــه این بحث به تفاوت نگاه هیأت اجرایی و نظارت بر سر نوع نظارت است که هیات اجرایی آن را مستند به قانون و استعلام می داند اما هیأت اجرایی این نظارت را وسیع تر دیده و به نوعی نظارت استصوابی معتقد است.
این برداشت از آنجا قابل مشـــخص است که پورمختاربه عنوان عضو هیأت نظارت استان در ۲۵ اسفند ماه و در همایش نظارتی ها گفته است؛ "هرچند اقدام به دین اسلام و ولایت مطلقه فقیه و ابراز وفاداری به قانون به عنوان شرایط اصلی کاندیداها به راحتی قابل وصول نیست اما اگر رویه فرد غیر از این ۲ بند بوده و جایی هم ثبت نشـــده باشد این موضوع توســـط هیأت نظارت با جمع آوری مســـتندات و یا گزار ش هایی پیگیری می شود. اما در هر حال نباید این ۲ بند باعث سوء استفاده شود، بلکه باید نگاه ما به تمام کاندیداها منصفانه و به شکل بی طرفی باشد."
در همین همایش و در روزهای بعد شـــاهد آن هستیم که رئیس ستاد انتخابات اســـتان از اینکه؛ ملاک احراز صلاحیت داوطلبان نظر مراجع۴گانه است، سخن می گوید.
در این بین نظر محمد محمودی شاه‌نشین، رئیس هیأت مرکزی نظارت بر انتخابات شوراهای اسلامی کل کشور نیز در عین خود جالب اســـت هر چند این نظر بیشتر به نظر رئیس ستاد انتخابات استان نزدیک است.
وی می گوید: ما در انتخابات شوراهای اسلامی چیزی تحت‌عنوان عدم احراز صلاحیت نداریم. ثبت‌نام کنندگان یا رد می‌شـــوند یا تایید. عدم احراز تنها به شـــورای نگهبـــان برمی‌گردد که نظارت اســـتصوابی دارد و اختیار این را دارد که در بررســـی صلاحیت داوطلبان مجلس شورای اسلامی، گزینه عدم احراز را به کار ببرد.
وی توضیح داده که؛ نظارت ما بر داوطلبان شـــوراهای اســـلامی نظارت کیفی است.
حال با توجه به اتمام زمان بررســـی صلاحیـــت ها و اعلام نظر هیأت های نظارت بر انتخابات شوراهای شهر و روستا به خوبی مشـــخص می شود که آیا نظارت انجام شـــده در استان، نظارت استصوابی بوده یا بر اساس قانون عمل شده است؟

استاندار همدان:

فولاد آلیاژی ملایر بازگشایی می‌شود

۱۵ اردیبهشـــت فولاد آلیاژی ملایر و واحدهای مربوطه بازگشایی می‌شود.
۱۵ اردیبهشـــت فـــولاد آلیـــاژی ملایر و واحدهای مربوطه بازگشایی می‌شود، این واحد به همه بانک‌ها بدهکار بود و از همه بدتر طلبـــکاران، قطعات آن را جای طلب می‌بردنـــد اما اکنون این واحد تولیدی احیا شده است.
استاندار همدان در شـــورای برنامه ریزی و توسعه اســـتان با بیان این مطلب گفت: این دولت مظلوم است و خدمات آن گفته نمی شود، اکنون خدمتی که به محرومان با افزایش مستمری شد، گفته نشد یا خدماتی که به ایثارگران شد، گفته نمی‌شود.
محمد ناصر نیکبخت گفت: همه مسافران نوروزی از خدمات ســـتاد ســـفر استان راضـــی بودند که جـــای قدردانی دارد و هیـــچ گزارش نا امنی یا ســـایر موارد که آسیب رســـان به مقوله گردشگری استان باشـــد، نداشـــتیم که از نهادهـــای امنیتی تشکر می‌کنم.
به گزارش تســـنیم وی با تاکیـــد بر اینکه مدیران به دنبال جذب اعتبارات متمرکز در وزارتخانه‌ها و سازمان‌های مرکزی باشند، اظهار داشـــت: با دلگرمی و علاقه بیشـــتر به کار ادامه دهید و دنبال ســـرمایه‌گذاری جدید باشید.
استاندار با بیان اینکه بسیار سربلندیم وقتی رئیـــس جمهور برای افتتاح قطار به همدان می‌آیـــد نزدیـــک ۲ میلیارد تومـــان پروژه برای بهره‌بـــرداری داریم، گفت: از مدیران خواهش می‌کنم، خدمات خود را به مردم بگوییـــد، هر چند خدمات شـــما تخریب می‌شود.
نیکبخت با اشـــاره به اینکه همسان‌سازی حقوق بازنشســـتگان را دولت پیشنهاد داد و مجلـــس تصویب کرد گفـــت: پرداخت خســـارت آســـیب دیدگان از آنفلوآنزای مرغـــی در اســـتان پیگیری و انجام شـــود چراکه این افراد بســـیار همکاری داشتند و دامپزشکی هم خوب عمل کرد.
اســـتاندار همدان با اعلام اینکه امسال در اســـتان به نام سال باباطاهر نامگذاری شده است گفت: همه همکاری کنند تا در شأن این عارف و شـــاعر بزرگ بتوانیم مراسم مناسبی برگزار کنیم.

کمبود ۱۰ هزار عضو هیأت علمی در وزارت بهداشت

معاون اجرایی معاونت آموزشی وزارت بهداشت با اشـــاره به کمبود ۱۰ هزار عضو هیئت علمی گفت: اعضای هیأت علمی در وزارت بهداشت ۷ برابر رشد داشته است به طوریکـــه در حال حاضر ۱۸ هزار نفر عضو هیئت علمی وجود دارد.
به گزارش ایســـنا، امیراحمـــد اخوان روز پنجشـــنبه در همایش کشـــوری مشارکت بخش خصوصی در توسعه آموزش عالی در همدان، با اشاره به رشد پذیرش دانشجو و با بیان اینکـــه در حال حاضر ۱۹۵ هزار نفر دانشـــجو داریم، عنوان کرد: ۱۰ هزار عضو هیئت علمی در کشور کم است هر چند در سالی که گذشت، مجوز جذب ۱۰۰ هیئت علمی صادر شد و مجوز جذب ۲ هزار نفر دیگر نیز در آینده داده می‌شود.
اخوان با گذری بر مشـــکلات تأمین حقوق اعضای هیأت علمی یادآور شـــد: در حال حاضر ۶۶ دانشگاه و دانشکده علوم پزشکی دولتی و ۹۰دانشـــگاه غیردولتی در ســـطح کشور وجود دارد.
معاون اجرایی معاونت آموزشـــی وزارت بهداشـــت به مســـأله خصوصی‌سازی در کشور اشـــاره و اضافه کرد: حدود یک و نیم ســـال اســـت وارد این مقوله شده‌ایم که امیدواریم ســـنگ بنای خوبی برای آن گذاشته شود.
وی بـــا بیـــان مشـــخص شـــدن ضرورت خصوصی‌ســـازی و ضرورت الگوســـازی و ســـناریو در ایـــن زمینـــه ادامـــه داد: خصوصی‌ســـازی نیازمند یکسری الزامات از داخل و خارج کشور و همچنین وزارت بهداشت است.
۱۲ شـــرکت دانش‌بنیان در دانشـــگاه علوم پزشکی همدان ایجاد شد
رئیس دانشگاه علوم پزشکی همدان نیز در این همایش گفت: ۱۲ شـــرکت دانش بنیان در دانشگاه علوم پزشکی همدان ایجاد شد.
ســـید حبیب ا... موسوی بهار اظهار داشت: تحـــول در آموزش پزشـــکی از برنامه‌های اصلی وزارت بهداشت در سه سال گذشته بوده که برنامه‌های علمی و راهگشایی نیز در این حوزه تدوین و اجرا شد.
وی با اشـــاره به جایگاه مشـــارکت بخش خصوصی در توسعه آموزش پزشکی افزود: ازجمله نهادهای پیگر این موضوع دانشگاه علوم پزشکی همدان بود که به همین دلیل نیز ما اولین دانشگاهی در کشور هستیم که این پروژه را با مشـــارکت موسسه درمانی مهدیه در بخش آمـــوزش تخصصی رادیو تراپی انجام دادیم.
رئیس دانشـــگاه علوم پزشکی همدان بیان کرد: امیدواریم این برنامه در اســـتان همدان ادامـــه یافته و الگویی مناســـب برای دیگر مراکز درمانی و آموزشـــی شود چرا که این ظرفیت در کشور وجود دارد.

بهره برداری از ۳۰۰ طرح با حضور رئیس جمهوری در همدان

همزمان بـــا اتمام ریل گـــذاری راه آهـــن همدان – تهران بـــا حضور رئیس جمهوری به این اســـتان ۳۰۰ طرح بهره برداری می شود.
اســـتاندار همدان در اجلاس ماهانه اتاق اصنـــاف همدان اضافه کرد: شـــهرداری همـــدان زمین مورد نیاز برای ســـاخت ایستگاه راه آهن مسافری را تامین خواهد کرد تا در ســـفر رئیس جمهوری به این استان کلنگ زنی شود.
محمدناصر نیکبخت با ذکر اینکه همدان به پایلوت نیروگاه خورشیدی در کشور تبدیل شده است افزود: ظرفیت هر یک از نیروگاه های انرژی خورشیدی موجود در کشـــور یک مگاوات است در حالیکه سال گذشـــته ۲ نیروگاه هفت مگاواتی در این اســـتان بهره برداری رسید و چند نیروگاه هفت و مگاواتی نیز در دســـت اجرا است.
اســـتاندار همدان اظهار کرد: تا ۳ ســـال پیش در بخش صنعت اســـتان ســـرمایه گذاری خارجی انجام نشده بود ولی هم اینک هفت کشـــور در این استان سرمایه گذاری کرده اند.
نیکبخت یادآوری کرد: در دولت یازدهم ۸۶ هـــزار میلیـــارد ریال توســـط بخش خصوصـــی در اســـتان همدان ســـرمایه گذاری شده است.
نیکبخت افزود: بیـــش از ۹ هزار و ۵۰۰ میلیارد ریال تســـهیلات ســـال گذشـــته توســـط بانک ها به واحدهـــای تولیدی پرداخت شده است.

سطح گردش تراز مالی استان همدان پایین است

رئیس ســـازمان صنعت, معدن و تجارت همدان نیز با بیان اینکه همدان می‌تواند به‌عنـــوان پایلوت پخش چنـــد کالا در کشـــور باشد گفت: ســـطح گردش تراز مالی استان همدان پایین است
به گزارش تسنیم، حمیدرضا متین اظهار داشت: ثبت سامانه موضوع مهمی است که از اصناف می‌خواهیم هر چه سریع‌تر برای ثبت نام در آن اقدام کنند.
وی بیان کرد: شهرستانها بویژه شهرستان ملایـــر در ایـــن زمینه بـــه خوبی عمل کرده‌اند, ضمـــن اینکه در مـــورد انبار سیســـتم کدینگی که در کشور درحال راه‌اندازی اســـت تمام وانت بارها باید بارنامه و شـــماره داشـــته باشد که این طرح به عنوان پایلوت در ســـمنان اجرا شـــد و موفق بود.رئیس سازمان صنعت و معدن همدان با بیان اینکه آمار اشتغال در استان خوب است ولی فضا به قدری آلوده است که محسوس نیست، گفت: ســـطح گردش تراز مالی اســـتان پایین است.
متین عنوان کـــرد: باید ضریب پخش در اســـتان همدان برای پایلوت شدن انجام شود و در بخش تجارت خارجی سازمان صنعت و معدن همدان آمادگی همکاری دارد.

همدان الگوی راه اندازی شهرک های صنفی-صنعتی در کشور شد

مدیرعامل شرکت شـــهرک‌های صنعتی اســـتان همدان هم گفت: همدان الگوی راه اندازی شهرک های صنفی- صنعتی در کشور شد.
کیوان گردان اظهار داشت: حوزه توزیع کـــه از ارکان اصلـــی سیاســـت تولید و اقتصاد مقاومتی و شـــعار سال است باید بیـــش از پیش مورد توجه قرار گیرد چرا که بخش زیادی از تولیدات کارخانجات به فروش نمی‌رسد.
گـــردان گفت: مجـــوز sbx که اصناف همدان امسال موفق به دریافت آن شدند مقرر بود در دو الی سه سال آینده در این مسیر محقق شود و این موضوع در مسیر نظام پیمانکاری تدوین شده است.
وی عنوان کرد: توانمندسازی واحدهای کوچـــک در ایـــن نظام دنبال می‌شـــود و با توجه به اینکه ســـتادی در راســـتای این سیاســـت شـــکل می‌گیرد باید نگاه جدی‌تری به این امر داشـــته باشـــیم و خوشـــبختانه حوزه توزیع در همدان تا کنون موفق بوده است.
گردان گفت: نخســـتین شـــهرک صنفی کشـــور در زیر مجموعه شهرک صنعتی همدان ایجاد شـــد که قبلا چنین موردی در کشـــور وجود نداشت و سیاست‌های وزارت صنعت به مـــا کمک کرد تا کار را به صورت منســـجم با انجام کارهای زیربنایی انجام دهیم.

برخورد با مراکز عرضه قلیان در همدان تشدید می‌شود

مسئول بهداشـــت محیط و حرفه‌ای مرکز بهداشـــت همـــدان با اشـــاره به اینکه برخورد بـــا مراکز عرضه قلیان در همدان تشـــدید می‌شود، گفت: قانون و آیین‌نامه‌های برخورد با قلیان توسط همه دستگاه‌ها با وحدت رویه اجرا نمی‌شود.
حســـین خالقی مجد اظهار داشـــت: از اسفند ماه سال گذشـــته تا ۱۶ فروردین ۸ هزار و ۴۱ مرکز تهیه، توزیع و عرضه مواد غذایی حساس، ۴۰۶ امکنه عمومی حســـاس و ۱۵ امکنه بیـــن راهی مورد بازدید بازرسان مرکز بهداشت قرار گرفته اســـت.وی در گفت‌وگو با تسنیم افزود: در مجموع ۱۵ هزار مرکز تهیه، توزیع و عرضه امکنه عمومی و بین راهی و ۲۰۳ مرکز عرضه کننده قلیان توسط بازرسان مرکز بهداشـــت بازدید و کنترل شـــده است. خالقی مجد با اعلام اینکه در این زمینه ۷۶ مورد اخطار نواقص بحرانی به مدیران مراکز تهیه توزیع و فروش مواد غذایی صادر شده است، تصریح کرد: ۲۸ مورد اخطـــار نواقص بحرانی به مدیران اماکن و مجتمع‌های خدماتی-مسافرتی داده شده است.

زنجیره انسانی اطراف تالاب «پیرسلمان» تشکیل می شود

همزمان بـــا روز زمین پاک زنجیره انســـانی اطـــراف تالاب «پیرســـلمان» تشکیل می شود.
رئیس محیط زیست شهرستان اسدآباد گفت: روزگذشـــته و به مناســـبت روز زمین پاک، تالاب پیرسلمان با همکاری بسیج دانشجویی دانشـــگاه پیام نور و دوستداران محیط زیست پاکسازی می شود.
روح ا... زال پـــور در گفت وگو با مهر اظهار داشـــت: این برنامه حداقل دوبار در ســـال توســـط دوســـتداران محیط زیست انجام می شود.
رئیس محیط زیست اسدآباد عنوان کرد: تشکیل زنجیره انسانی با هدف حمایت از محیط زیست و زیســـتگاه پرندگان مهاجر تشکیل می شود.
وی عنوان کرد: تالاب پیرسلمان در ۲۰ کیلومتری اســـدآباد و در جوار امامزاده پیرسلمان قرار گرفته است.
زال پور تاکید کرد: این تالاب زیستگاه پرندگان بومـــی و مهاجر از جمله غاز، مرغابـــی، حواصیل، اگرت، چنگر نوک سرخ و غیره است.

shenide@hamedanpayam.com

شنیده‌ها

۱- یک ائتلاف رسانه ای انتخاباتی در استان شکل گرفته است. گویا گروهی از رســـانه ها برای تبلیغات نیروهای همفکر ائتلاف کرده اند. گفتنی اســـت این ائتلاف در شرایطی است که برخی از این رسانه ها از بودجـــه عمومی و دولتی برخوردارنـــد و نمی توانند وارد تبلیغات انتخاباتی شوند.
۲- ایستگاه باری راه آهن همدان فعلا ایستگاه مسافری نیز خواهد بود. گویا تا ساخته شدن ایستگاه مسافری در کنار ترمینال این ایستگاه در رباط شـــورین دو منظوره خواهد بود. گفتنی است قرار است راه آهن همدان بزودی با حضور رئیس جمهور به بهره برداری برسد.
۳- دســـتگاه های دولتی حق تعریف پروژه جدیـــد ندارند. گویا در بودجه ۹۶ ســـقف تعریف پروژه جدید ۱۰ درصد در نظر گرفته شده است. گفتنی است پروژه های اقتصاد مقاومتی از این محدودیت استثنا شده اند.
۴- دست اندرکاران انتخابات که حکم سرپرستی دارند، مدیر محسوب می شوند. گویا براساس ماده ۶ قانون انتخابات مشکلی در این رابطه وجود ندارد. گفتنی اســـت با این قانون مشکل سرپرستاران مرتبط با انتخابات در استان رفع شده است.
۵- پروازهـــای کیش ایر از فرودگاه همـــدان افزایش می یابد. گویا با خریداری ۶ فروند هواپیمای ATR از سوی کیش ایر این اتفاق می افتد.گفتنی اســـت هواپیمای ATR ویژه پرواز در مســـافت های منطقه ای است.

خبـرویژه

اصلاح قوانین سرمایه گذاری خارجی

دولت می خواهد با اصلاح قوانین و آئین نامه های سرمایه گذاری، سرمایه گذاری مستقیم خارجی در کشور را افزایش دهد.
قوانین و آئین نامه های سرمایه گذاری مستقیم برای مشارکت در تولید محصول، انتقال فناوری و دانش برتر، اســـتخراج مـــواد اولیه و انتقال فناوری و دانش فنی در این ارتباط اســـت که دولت قصد اصلاح آنها را دارد.
اصل در جذب ســـرمایه گـــذاری خارجی بر افزایش ســـرمایه‌گذاری مســـتقیم است و سرمایه‌گذاری غیرمستقیم شامل خرید اوراق بهادار و سهام مخصوص کشور ما نیست.

خبـر

۶ شهرستان همدان کاهش بارندگی دارد

میزان بارش ها در حال حاضر در ۶ شهرستان این استان نسبت به مدت مشابه سال گذشته با کاهش مواجه است.
کارشـــناس اداره کل هواشناسی اســـتان همدان گفت: میزان بارش ها در شهرســـتان های ملایر نسبت به سال گذشته ۳۳ درصد، تویسرکان ۱۴ درصد، نهاوند ۲۰ درصد، رزن و فامنین یک درصد و اسدآباد ۲۸ درصد نسبت به مدت مشابه سال گذشته کاهش نشان می دهد.
شـــهرام حکیمی در گفت و گو با ایرنا افزود: جمع بارش های ســـال زراعی امسال در ملایر ۳۲۱ میلی متر، نهاوند ۴۵۰ میلی متر، رزن ۳۲۶ میلی متر، فامنین ۲۷۵ و اسدآباد ۳۴۱ میلی متر گزارش شده است.
وی اضافه کرد: میزان بارش ها در شهرســـتان های همدان ۲ درصد، کبودراهنگ ۱۴ درصد و بهار ســـه درصد نسبت به مدت مشابه سال گذشته افزایش نشان می دهد.
حکیمی گفت: میزان بارش های سال زراعی امسال در همدان به ۲۶۶ میلی متر رسیده که نسبت به میانگین بلند مدت نیز ۶ درصد رشد دارد.
بـــه گفته وی بیشـــترین بارش های ســـال زراعی امســـال مربوط به تویسرکان با ۴۹۶ میلی متر و کمترین بارش ها مربوط به کبودراهنگ با ۲۰۸ میلی متر به ثبت رسیده است.

خسارت ۵۵۹ میلیاردی بلایای طبیعی به کشاورزی همدان

۵۵۹ میلیارد تومان خسارت در سال ۹۵ به بخش کشاورزی استان وارد شد.
رئیـــس اداره مدیریت بحران و کاهش مخاطرات بخش کشـــاورزی اســـتان همدان با بیان اینکه ارزش افزوده بخش کشاورزی استان در سال گذشته ۵۴۹۷ میلیارد تومان بوده است، اظهار کرد: خسارت وارد شده به بخش کشاورزی اســـتان معادل ۱۰ درصد ارزش افزوده این بخش بوده است.به گزارش ایسنا، احد ظفری در جمع خبرنگاران، با بیان اینکه در ســـال گذشته ۳۹۱ هزار و ۲۹۵ هکتار از مزارع و باغات استان دچار خسارت شد که ۷۰۱ هزار تن محصول کشاورزی از بین رفت، یادآور شد: در فروردین سال گذشته به علت سرمازدگی بیش از ۱۶ میلیارد تومان خسارت به بخش کشاورزی وارد شد.
ظفری با اشـــاره به خسارت ســـیل و آبگرفتگی در بخش کشاورزی، عنوان کرد:سیل و آبگرفتگی در شهرستان ملایر باعث بروز خسارت ۴۲ میلیون تومانی به یک اصطبل دامداری شد که در نهایت ۳۰ رأس دام تلف شـــد. رئیس اداره مدیریت بحران و کاهش مخاطرات بخش کشاورزی اســـتان همدان بیان کرد: همچنین ســـیل و آبگرفتگی در اســـدآباد به ۱۶۰ هکتار از اراضی این شهرستان آسیب زد که معادل ۶۰۰ میلیون خسارت وارد شده است.
وی تصریح کرد: ســـیل و آبگرفتگی در شهرســـتان همدان نیز به۶۳ هکتار از مزارع خسارت ۶۰۰ میلیون تومانی وارد کرده است.

پیام تاریخ، تمدن و فرهنگ مادستان
The Message Of Madestan's History & Civilization & Culture
روزنامه همدان پیام
۳
شنبه ● ۲ اردیبهشت ماه ۱۳۹۶ ● شماره ۲۸۹۲
مادستان
madestan@hamedanpayam.com

همایش سرمایه‌گذاری اسدآباد پذیرای طرح و ایده‌های اقتصادی

نخبگان، فرهیختگان و شرکت‌های دانش‌بنیان طرح و ایده‌های اقتصادی و تولیدی خود را به دبیرخانه این همایش در دانشگاه سید جمال‌الدین اسدآبادی ارسال کنند.
فرماندار اسدآباد با اشاره به برگزاری همایش سرمایه‌گذاری و فرصت‌های شغلی در اردیبهشت‌ماه امسال اظهار کرد: طرح‌های اقتصادی و سودآور با توجه به پتانسیل‌های شهرستان در بخش دانشگاهی، کشاورزی و صنعت پذیرفته و پس از تأیید به عنوان فرصت به سرمایه‌گذاران معرفی می‌شود.
حسین افشاری از سرمایه‌داران اسدآبادی مقیم خارج کشور و ساکن سایر شهرها برای شرکت در همایش فرصت‌های شغلی دعوت کرد و از آنان خواست با مشارکت و سرمایه‌گذاری در این منطقه در رشد و توسعه زادگاه خود شریک باشند.
به گزارش ایرنا وی با اشاره به نقش دانشگاه‌ها در رشد و توسعه هر منطقه گفت: توسعه اسدآباد باید از منظر علمی دنبال شود و در این راستا کمیته توسعه پایدار با حضور جمعی از نخبگان و فرهیختگان و ۵ دانشگاه این شهرستان به طور مستمر برگزار می‌شود.
وی معادن غنی آهن، زمین‌های کشاورزی حاصلخیز و قرار داشتن اسدآباد در محل تلاقی ۶ استان غربی و جنوب غربی و شاهراه ارتباطی با کشورهای حوزه خلیج فارس را از ویژگی‌های منحصربه‌فرد اسدآباد برشمرد و گفت: این شهرستان ظرفیت بی‌نظیری برای سرمایه‌گذاری است.
فرماندار اسدآباد یادآورشد: هم‌اینک با پشتیبانی دولت، کارخانه‌های کنستانتره و گندله‌سازی رونق بیشتری گرفته و فضای کار و تولید بر این شهرستان حاکم شده است.

تخصیص ۲۱/۹ درصدی اعتبارات رزن

رزن- خبرنگار همدان‌پیام: کمیته برنامه‌ریزی شهرستان رزن در اولین جلسه ۹۶ با محوریت ابلاغ اعتبارات تخصیص یافته در حالی برگزار شد که تأکید فرماندار رزن در پیگیری جذب اعتبارات از مهمترین نکات آن به شمار می‌رفت.

درخواست شهردار دمق نیز در خصوص بازنگری شاخص توزیع اعتبارات از دیگر نکاتی بود که توجه همگان را در جلسه به خود معطوف کرد، با پاسخ فرماندار رزن مبنی بر اینکه"در آستانه انتخابات باید از طرح مسائلی که باعث ایجاد تشویش اذهان می‌شود خودداری کرد" همراه بود.

از دیگر موضوعاتی که در این جلسه عنوان شد می‌توان به کاهش نرخ جمعیت شهرستان اشاره کرد که به گفته فرماندار شهرستان رزن در سرشماری سال گذشته با کاهش ۷/۶ درصدی همراه بوده است.

شاخص‌های ارزیابی مدیران میزان جذب اعتبارت است

فرماندار رزن در این جلسه با عنوان اینکه از جمله شاخص‌های ارزیابی مدیران میزان جذب اعتبارت است، گفت: مدیران دستگاه‌های اجرایی باید با تلاش خود سهم مناسبی از اعتبارت را برای اجرای پروژه‌های شهرستان رزن جذب کنند.
فتحعلی حسینی با اشاره به اینکه شهرستان رزن توفیقات خوبی در بحث اشتغال داشته است، یادآور شد: با راه‌اندازی مجموعه شوکت و کیمیا اشتغال زایی قابل توجهی را به دنبال خواهد داشت.
وی افزود: شهرستان رزن با وجود محدودیت‌های موجود در منابع توانسته گام‌های مؤثری در راستای توسعه و آبادانی شهرستان اتخاذ نماید.
حسینی رتبه نخست حفظ منابع آبی، افزایش ۳۲ کیلومتری بزرگراه‌های شهرستان، افزایش ۱۰۰ درصدی داروخانه‌ها، افتتاح و بهره‌برداری سد شنجور در رزن را از جمله گام‌های توسعه در این شهرستان برشمرد.
فرماندار رزن در ادامه با اشاره به اینکه شهرستان رزن دارای ظرفیت‌های بالقوه در بحث سرمایه‌گذاری می‌باشد، افزود: رزن به لحاظ قرارگیری در محور ترانزیت بین‌المللی و همچنین نزدیک بودن به پایتخت کشور در بین شهرستان‌های استان همدان دارای ظرفیت‌های ویژه می‌باشد
وی در ادامه وجود معادن فلدسپات، آهن و... را از دیگر پتانسیل‌های موجود در شهرستان عنوان کرد.

۵۸ واحد مسکن مهر قروه آماده تحویل است

حسینی همچنین در ادامه با اشاره به مسکن مهر قروه گفت: باید تمهیدات لازم جهت تحویل واحدهای این منازل هرچه سریع‌تر اتخاذ گردد.
وی با عنوان اینکه مسکن مهر قروه دارای ۲۱۸ واحد می‌باشد، افزود: این پروژه از سال ۱۳۹۰ شروع به کار کرده است که تا کنون ۲۸ واحد از ۵۸ واحد آن تمامی کارهای آن انجام شده است.

وی تصریح کرد ۲۸ واحد از مسکن مهر قروه آماده تحویل است

جلیل مهرپویا، دبیر کمیته برنامه‌ریزی شهرستان‌های استان با بیان اینکه پنل شهرستان رزن توسط سازمان برنامه و بودجه استان مورد بررسی قرار گرفته است گفت با همکاری اساتید دانشگاه بوعلی‌سینا نقاط ضعف و قوت شهرستان رزن در سطوح مختلف توسعه شهرستان استخراج و بازنگری شد و در پنل شهرستان رزن قرار گرفته است.
وی افزود طی استخراج نتایج سرشماری عمومی نفوس و مسکن ۲ استان خراسان و همدان دارای نرخ جمعیتی منفی بود که جای تفکر دارد که استان همدان علی‌رغم جاذبه‌های گردشگری، فرهنگی و... چرا باید رشد جمعیت منفی داشته باشد.

کاهش ۷/۶ درصدی جمعیت رزن

وی با اشاره به کاهش ۷/۶ درصدی جمعیت شهرستان رزن خاطرنشان کرد: طی سرشماری صورت گرفته در سال ۱۳۹۰جمعیت شهرستان رزن ۱۱۶ هزار و ۴۳۷ نفر بوده که آمار بدست آمده در سال ۹۵ جمعیت شهرستان رزن را ۱۰۷ هزار و ۵۸۷ نشان می‌دهد.
مهرپویا با بیان اینکه سهم شهرستان رزن ازجمعیت استان در سال ۹۵ نسبت به سال ۹۰ کاهش ۲/۴ دهم درصدی را نشان می‌دهد، افزود: این در حالیست که سهم جمعیت روستایی شهرستان رزن به جمعیت کل روستاییان استان از ۱۲ درصد به ۱۲/۶ درصد افزایش یافته است.
وی تصریح کرد: استان همدان و شهرستان رزن با کاهش نرخ جمعیتی همراه بوده است که باید مورد مطالعه، تحلیل و بررسی قرار گیرد.

تخصیص ۷ میلیارد و ۱۳۸ میلیون تومانی اعتبارات رزن

مهرپویا از افزایش ۲۱/۹ درصدی تخصیص اعتبارات خبر داد و گفت تخصیص اعتبارات شهرستان رزن ۱۵ درصد بوده است که به ۲۱/۹ دهم درصد افزایش یافته است.
وی تصریح کرد: کل اعتبار شهرستان ۳۲ میلیارد و ۶۰۲ میلیون تومان بوده که ۷ میلیارد ۱۳۸ میلیون تومان تخصیص داده شده است.
دبیر کمیته برنامه‌ریزی شهرستان‌های استان همدان در ادامه در تشریح تخصیص اعتبارات گفت در بحث سرمایه استانی ۴۳ و ۷ دهم درصد تخصیص داده شده است که از ۵ میلیارد و ۶۱۱ میلیون تومان اعتبار پیش بینی شده ۲ میلیارد و ۴۵۱ میلیون تومان تخصیص یافته است.
وی افزود: منبع دیگری که شهرستان اعتبار داشته نفت بوده که از ۳ میلیارد و ۴۷۵ میلیون تومان اعتبار پیش‌بینی شده شده یک میلیارد و ۵۰۴ میلیون تومان معادل ۴۳ و ۳ دهم درصد تخصیص یافته است.

اِلمان گروه ابوذر در وقت اضافه شورا تعیین‌تکلیف شود

» میترا عباسی

اواخر اسفند سال گذشته (۹۵) بنرهایی با محتوای تقدیر از شورا و شهرداری برای ساماندهی میدان ۱۵خرداد و تعیین‌تکلیف المان گروه انقلابی ابوذردر میادین اصلی شهر نصب شده بود.
با این حال ۲۵روز از آغاز سال‌جاری می‌گذرد و همچنان میدان ۱۵ خرداد به عنوان مهمترین ورودی شهر از سمت همدان المانی که قرار بود یادمان و تمثال گروه انقلابی ابوذر باشد را به خود ندیده است.
دی‌ماه ۹۳ بود که با توجه به ضرورت نصب تمثالی از گروه انقلابی ابوذر با هدف زنده نگه داشتن یاد این شهدای انقلابی، کارگروه ساماندهی گلزار شهدا تشکیل شد و نصب تمثال و یادمان این گروه در میدان ۱۵خرداد بعنوان مهمترین ورودی شهر، با حضور اعضای شورای شهر چهارم و شهردار وقت تصویب و در دستور کار قرار گرفت، همچنین برای اجرای این مصوبه هم ۳۰۰ میلیون ریال اعتبار تخصیص یافت، اماپس ازگذشت ۲ سال از تصویب مصوبه مذکور و هدر دادن زمان و هزینه ، در کارگروه ساماندهی گلزار شهدا که آبان سال گذشته برگزار شد مشخص شد شورای چهارم با توجیه اصلاح هندسی در میدان ۱۵ خرداد، یکسال بعد از آن مصوبه، یعنی تیرماه مصوبه را لغو کرده است و نتیجه کار این شده که پس از گذشت ۲ سال وچند ماه از تصویب این مصوبه، نصب این المان به عنوان تنها خواسته بازماندگان این گروه، بلاتکلیف به حال خود رها شده است.
اگرچه اجرایی نشدن این مصوبه سبب شد فرماندار نهاوند در نشست ستاد اجرایی خدمات سفر که اسفند سال گذشته برگزار شد با ابراز ناضایتی از این مسأله اظهار کند: (برخی شوراهایی با خانواده شهدا همراهی نمی‌کنند) ولی باز هم این فصل‌الخطاب فرماندار به شورا، مؤثر واقع نیفتاد و شورایی‌ها اعلام کردند با جانمایی این المان یعنی میدان خرداد مشکل دارند و این میذان را مناسب نمی‌دانند.
حالا یکماه از آغاز سال جدید می‌گذرد، عمر شورای چهارم رو به پایان است، شورا و شهرداری در خصوص نصب المان در میدان ۱۵خرداد به اتفاق نظر رسیده‌اند، از طرفی هم بنا به اظهارات فرماندار در سال ۹۵ یک میلیارد و ۸۰۰ میلیون ریال برای نصب این المان تخصیص یافته است، در چنین شرایطی انتظار می‌رود شورای چهارم بکوشد تا تنها خواسته خانواده گروه ابوذر را با توجه به جایگاه مهمی که این گروه در شکل‌گیری انقلاب داشته‌اند اجرایی کند و نصب این یادمان را که هم نگه داشت ارزش‌های انقلاب است و هم احترام به خواسته بازماندگان این خانواده در کارنامه خود قرار دهند.

رئیس شورای شهر نهاوند بازهم وعده داد

رئیس شورای شهر نهاوند در این خصوص اظهار داشت: جانمایی مناسب نصب این المان انجام شده است و هیچ مشکلی در این زمینه نداریم که پس از اتمام طرح و تأییدیه دفتر فنی استانداری عملیات اجرایی نصب المان آغاز خواهد شد.
مسعود رضی خاطرنشان کرد: تمام تلاش ما این نیست که بهره‌برداری از این المان در همین شورا به اتمام برسد و به محض تمام شدن طرح نهایی و جذب اعتبار استانی عملیات اجرایی آغاز خواهد شد.
در ادامه نیز با طراح المان گروه ابوذر گفت‌وگویی داشتیم که وی با بیان اینکه طرح اصلی آماده است و تنها سازه اصلی را که بتن بود به فلز تبدیل کردیم، اظهار داشت: برای ماندگاری بیشتر این المان، و با توجه به محدودیت‌های نهاوند این سازه را تغییر دادیم و هفته آینده طراح المان به اتمام خواهد رسید.
میثم دارایی ادامه داد: در صورتی که استان به تعهدات مالی خود عمل کند می‌توانیم ظرف ۴ ماه المان را نصب و به بهره‌برداری برسانیم.
به هر حال طراح المان ازآماده شدن طرح ظرف هفته آینده خبر می‌دهد و رئیس شورای شهر نهاوند نیز وعده آغاز عملیات اجرایی نصب این المان در هفته‌های آتی داد، اما آنچه اندکی قابل تأمل است این است که با توجه به اظهارات طراح که می‌گوید در صورت عملی شدن تعهدات استان ۴ ماهه این المان به بهره‌برداری می‌رسد و ۴ ماه دیگر عمر شورای چهارم به پایان می‌رسد می‌توان امیدوار بود که نصب این المان را در کارنامه شورای چهارم ببینیم، اگرچه این اتفاق نیفتد اولاً با توجه به مصوبات و وعده‌های مکرر این شورا برای نصب این المان، این امتیاز منفی برای همیشه در کارنامه شورای چهارم خواهد ماند و از طرفی هم اجرایی نشدن این مصوبه و هزینه نشدن این اعتبار سبب می‌شود اعتبار این پروژه سوخت شده تلقی شود و برگشت بخورد، اتفاقی که متأسفانه در اوایل عمر شورای چهارم نیز رقم خورد و ۲۰۰ میلیون تومان اعتبار این پروژه برگشت خورد، لذا اگر قرار است شاهد تکرار مجدد این مسأله نباشیم امیدواریم تمام تلاشش را برای به فرجام رساندن این مصوبه به کار بگیرد.

شعاع حرکت خیرین بی‌نهایت می‌باشد

اگر امروز می‌بینیم مردم ما حرکات بشر دوستانه و کمک به هم نوع خود را دوست دارند و به عنوان یک ارزش برای جامعه ما تلقی می‌شود و مورد تکریم و احترام قاطبه مردم قرار می‌گیرد آنها ریشه در باورها و اعتقادات ما دارد.
معاون سیاسی، اجتماعی و فرهنگی استانداری همدان در نوزهمین جشنواره خیرین مدرسه‌ساز و مدرسه‌یار شهرستان فامنین گفت: نگاهی که ادیبان ما به حوزه بشر دوستانه داشته‌اند و شاید سنبل این کار در شعر بنی‌آدم اعضای یکدیگرند و... سعدی که امروز در بزرگترین مرجع تصمیم‌گیری جهان یعنی سازمان ملل می‌درخشد و در آنجا نقش بسته است که قطعاً فرهنگ ما برگرفته از فرهنگ دینی و قرآنی ماست.به گفته محمدابراهیم الهی‌تبار امروز اگر می‌خواهیم از خیرین تقدیر کنیم، تقدیر از خوبی‌ها می‌باشد، تقدیر از فرهنگ غنی ما و باورهای زیبایی که ما در درون خود داریم و باید تلاش کنیم این باورها همچنان به صورت قوی‌تر در سطح جامعه ما جاری باشد. وی عنوان کرد: شعاع حرکت خیرین بی‌نهایت می‌باشد و ما استعدادهای فراوانی در کشور داریم که باید آنها را کشف کنیم، باید از نقاط دورافتاده و محروم باید شناسایی شوند و هر جامعه‌ای با نیروی انسانی خود توسعه پیدا می‌کند.
معاون سیاسی، اجتماعی و فرهنگی استاندار بیان کرد: در بحث اقتصاد مقاومتی دولت نهم و دهم نرخ تورم ۱۰/۲ درصد را تحویل گرفت و با درآمد حدود ۸۰۰ میلیاردی ظرف ۸ سال نرخ تورم ۴۴ درصدی را تحویل دولت یازدهم داد و امروز دولت یازدهم توانسته درسایه تدابیر مقام معظم رهبری و اجرای اقتصاد مقاومتی این را به حدود ۱۲ درصد کاهش داده است.وی افزود در بحث نرخ بیکاری دولت نهم و دهم با ۱۱ درصد نرخ بیکاری کشور را تحویل گرفته و با نرخ بیکاری ۱۹ درصد تحویل دولت یازدهم داد و این دولت تلاش‌های بسیاری انجام داده است و توانسته ۶۰۰ هزار نفر از اینها را به کارگیری نماید.
فرماندار شهرستان گفت: خیرین مدرسه‌ساز مهمترین رکن توسعه زیرساخت علمی کشور هستند و تلاش و کوشش در امر مدرسه‌سازی یکی از ماندگارترین اعمال خیری است که به واسطه آن فرزندان ایران‌زمین به بالاترین جایگاه‌های علمی دنیا دست پیدا خواهند نمود.
سید مجید شماعی افزود: اگر خیرین نیک‌اندیش در امر ساخت مدرسه وارد میدان نمی‌شدند آموزش‌وپرورش به مشکلات عدیده‌ای در زمینه تأمین فضای آموزشی مواجه می‌شد و شرایط ایده‌آل امروز حاکم بر فضای مدارس نبود.

کوتاه از شهرستان

دستاورد ۱۱ هزار میلیارد ریالی بخش کشاورزی ملایر

سال گذشته بخش کشاورزی ملایر ۱۱ هزار میلیارد ریال دستاورد برای این شهرستان داشت که نمونه بارزی از تحقق اقتصاد مقاومتی است.
معاون استاندار و فرماندار ویژه ملایر در شورای فرهنگ عمومی شهرستان ملایر اظهار کرد: ظرفیت هایی همچون مبل و منبت، معادن و بخش کشاورزی این شهرستان از اولویت‌های مهمی است که مدیران باید برای تحقق شعار امسال مدنظر قرار دهند.
به گزارش ایرنا، عبدالعظیم رضایی با اشاره به اقدامات صورت گرفته در سال گذشته در راستای تحقق اقتصاد مقاومتی در این شهرستان افزود: اقتصاد مقاومتی یک موضوع ملی است که تاکنون تلاش‌های خوبی صورت گرفته است.
رضایی افزود: سال گذشته پیگیری‌ها و اقدامات خوبی برای رفع موانع تولید، رونق تولید و اشتغال از طریق ستاد تسهیل انجام شد که تعدادی از واحدهای تولیدی به چرخه تولید بازگشتند.
وی با بیان اینکه برای رونق تولید و اشتغال نیازمند سرمایه‌گذاری‌های جدید هستیم ادامه داد: بخش خصوصی، تشکل‌ها و انجمن‌های این بخش می‌توانند موجب رونق تولید و اشتغال شوند.
فرماندار ویژه ملایر خطاب به مدیران دستگاه‌های اجرایی تأکید کرد: اقدامات انجام شده و راهکارهای عملی خود را در زمینه گفتمان سازی اقتصاد مقاومتی در سال گذشته و امسال ارائه دهند.
امام‌جمعه ملایر نیز گفت: تولید و اشتغال لازمه تحقق اقتصاد مقاومتی است که برای رسیدن به این هدف مهم طبق نامگذاری شعار امسال از سوی رهبر معظم انقلاب، نیازمند فرهنگ‌سازی است.
حجت‌الاسلام محمدباقر برقراری افزود: در حال حاضر زمینه‌ها و بسترهای لازم برای فرهنگ‌سازی، تقویت و توسعه تولیدات داخلی مهیا است و نیازمند عزم جدی است.
وی با تأکید بر اینکه تولیدات داخلی و فعالان و فرهنگ‌سازان این عرصه باید مورد تجلیل و تشویق قرار گیرند، اظهار کرد: فرهنگ‌سازی برای استفاده از تولیدات داخلی و محلی وظیفه همه مسئولان است که باید به طور همه‌جانبه در دستور کار خود قرار دهند.

بیمارستان ۱۷۴ تختخوابی نهاوند تجهیز می‌شود

مدیر تجهیز بیمارستان ۱۷۴ تخت خوابی نهاوند از آغاز تجهیز این بیمارستان و بهره‌برداری از آن طی هفته‌های آینده خبر داد.
حمیدرضا سیف اظهار داشت: با پیگیری‌های بعمل آمده شبکه بهداشت و درمان تعداد ۹ دستگاه از تجهیزات رختشویخانه بیمارستان جدید که با نام بیمارستان شهید قدوسی نامگذاری شده است، شامل یک دستگاه ماشین عفونی شویی ۳۰ کیلویی، ۲ دستگاه ماشین لباسشویی ۵۰ کیلویی، یک دستگاه اتوغلطک، یک دستگاه ماشین لباسشویی ۳۰ کیلویی، ۳ دستگاه ماشین خشک‌کن ۵۰ کیلویی، یک دستگاه اتوپرس پنوماتیک توسط گروه صنعتی ساعدی تحویل بیمارستان جدید خواهد شد.
وی همچنین از ساخت و نصب تابلوهای بیمارستان در اوایل اردیبهشت خبر داد و افزود: با پیگیری‌هایی که در خصوص خرید و نصب تجهیزات این بیمارستان می‌شود طی هفته‌های آینده، شاهد بهره‌برداری از این بیمارستان خواهیم بود.
لازم به ذکر است این بیمارستان سال ۸۹ در ۴ طبقه کلنگ‌زنی شد و تاکنون برای این بیمارستان بیش از ۲۰ میلیارد تومان هزینه شده است که شامل بخش‌های زنان و زایمان اطفال، جراحی، آزمایشگاه، اورژانس، رادیولوژی و... می‌باشد.

اعتبار جاری ایستگاه بذر استان ۱/۵ میلیارد تومان است

مدیرعامل اتحادیه شرکت‌های تعاونی تولید روستایی استان همدان با اشاره به اینکه اعتبار جاری ایستگاه بذر استان همدان که واقع در شهرستان کبودرآهنگ است یک و نیم میلیارد تومان است، گفت: این ایستگاه با ۳۰۰ میلیون تومان راه‌اندازی شده است.
رضا خزایی اظهار داشت: ایستگاه بذر واحد تولید بوجاری و فرآوری بذر گندم دیم، واقع در شهرستان کبودرآهنگ است که نیاز بذر استان را تأمین می‌کند.وی در گفت‌وگو با تسنیم با بیان اینکه این ایستگاه از سال ۹۳ فعالیت خود را آغاز کرده است، عنوان کرد: در این ایستگاه بذر گندم فرآوری می‌شود و با بسته‌بندی کیسه‌ای در اختیار کشاورزان قرار می‌گیرد.مدیرعامل اتحادیه شرکت‌های تعاونی تولید روستایی استان همدان در رابطه با اعتبار جاری ایستگاه بذر، بیان کرد: یک و نیم میلیارد تومان، اعتبار جاری ایستگاه بذر استان همدان است که این ایستگاه با ۳۰۰ میلیون تومان راه‌اندازی شده است.
خزایی با اشاره به تولید بذر این ایستگاه در سال گذشته، اظهار داشت: ۳ هزارو ۱۰۰ تن بذر گندم در سال گذشته توسط ایستگاه بذر تولید و در بین کشاورزان توزیع شد.

۱۲ خانه بهداشت روستایی در تویسرکان

۱۲ خانه بهداشت روستایی در تویسرکان در حال ساخت است که ۵ واحد از آنها تا پایان اردیبهشت‌ماه سال‌جاری به بهره‌برداری می‌رسد.فرماندار تویسرکان گفت: در مجموع اعتباری بیش از یک هزار و ۵۰ میلیارد ریال برای بازسازی مکان‌های بهداشتی استان همدان اختصاص یافت و اعتباری معادل ۱۳۵ میلیارد ریال نیز در قالب ۳۲ طرح به شهرستان تویسرکان اختصاص پیدا کرد.
حبیب مومیوند بیان کرد: تمامی ۱۲ واحد خانه بهداشتی در حال ساخت در روستاهای تویسرکان از حدود ۷۰ درصد پیشرفت فیزیکی برخوردار هستند.

الوو پیام

ایمیل ——— mardomi@hamedanpayam.com
پیامک ——— ۱۰۰۰۶۰۶۶
تلفن و پیام‌گیر ——— ۳۸۲۷۹۰۴۰ - ۰۸۱

شهروندان تویسرکانی

معضل سد معبر از مشکلات دیرینه تویسرکان بوده و هست و بارها و بارها جلسه و تذکر ولی بی‌فایده، سد معبر مغازه‌داران از طرفی، سد معبر فصلی این شهرستان برای مردم مشکل ایجاد کرده است رفت‌وآمد خانم‌ها در خیابان و راه گذر نداشتن و برخورد با نامحرم و شلوغی میدان اصلی این شهر، از جمله در فصل بهار فروش گیاهان صحرایی و دارویی با تجمع شدید فروشندگان و خریداران مشکل را چند برابر کرده است کاش مسئولان پیگیری می‌کردند و گاهگاهی پیاده از مسیر خیابان اصلی با خانواده گذر می‌کردند و درد دل مردم را درک می‌کردند، کاش متأسفانه در بسیاری از فست‌فودها و رستوران‌ها هنگامی که قیمت‌های درج شده روی منو را می‌بینی انگار که به سر گردنه آمده‌ای و ای کاش قضیه فقط به همین جا ختم می‌شد.
اما برعکس قیمت در اکثر نقاط با کیفیت بسیار معمولی و یا پایین غذا مواجه می‌شوی انگار که تمام این قیمت‌ها را فقط برای جایی که نشسته‌ای می‌دهی نه غذایی که می‌خوری.

سینا زیباسرشت

پیاده‌راه بوعلی به دلیل موقعیتی که دارد مغازه‌های زیادی در آنجا هست و اکثر مواقع انسان‌ها با چندین پلاستیک سنگین در دست در حال رفت‌وآمد هستند و مشکل این است که در خیابان بوعلی هیچ باربری وجود ندارد و یا حداقل می‌توانند چند چرخ دستی از ابتدا تا انتهای خیابان برای کرایه بگذارند.

مریم اسدی

خبر

فرمانده سپاه ناحیه نهاوند

۲۹۰ اشتغال توسط بسیج سازندگی ایجاد شده است

در سال گذشته برای ۲۹۰ تن به صورت مستقیم و غیرمستقیم ایجاد اشتغال شده است.
فرماندهی سپاه ناحیه نهاوند گفت: بیش از یک هزار کلاس آموزشی با همکاری اداره فنی و حرفه‌ای و جهادکشاورزی برای اشتغالزایی در نهاوند برگزار شد و در سال گذشته اعتباراتی در عرصه‌های مختلف اعم از پرورش قارچ، صنایع دستی، پرورش ماکیان، بوقلمون و سایر صنایع تبدیلی به بسیج سازندگی سپاه ناحیه نهاوند واگذار شد.
کامران کریمی افزود: سپاه و بسیج سازندگی شهرستان نهاوند پرچم‌دار اقتصاد مقاومتی در ادارات نهاوند است.فرماندهی سپاه ناحیه نهاوند افزود: از اعتبارات دریافتی ۸۲ فقره وام پرداخت شده و برای ۲۹۰ تن در سال ۹۵ به صورت مستقیم و غیرمستقیم ایجاد اشتغال شده است.
وی تصریح کرد: همچنین در سال گذشته، ۳ نمایشگاه اقتصاد مقاومتی برگزار و در این نمایشگاه‌ها محصولات تولیدی این حوزه ارائه شد.
کریمی با اشاره به برگزاری دوره‌های آموزشی گفت: بیش از یک هزار کلاس آموزشی برای اشتغالزایی با همکاری اداره فنی‌وحرفه‌ای و جهادکشاورزی برگزار شد.

برگزاری ۱۰۰۰ کلاس آموزشی برای ایجاد اشتغال در نهاوند

بیش از یک هزار کلاس آموزشی با همکاری اداره فنی‌وحرفه‌ای و جهادکشاورزی برای اشتغالزایی در نهاوند برگزار شد.
مسئول بسیج سازندگی سپاه ناحیه نهاوند گفت: طی سال گذشته اعتباراتی در عرصه‌های مختلف اعم از پرورش قارچ، صنایع دستی، پرورش ماکیان، بوقلمون و سایر صنایع تبدیلی به بسیج سازندگی سپاه ناحیه نهاوند واگذار شد.
به گزارش مهر، میثم رحیمی افزود: سپاه و بسیج سازندگی شهرستان نهاوند پرچم‌دار اقتصاد مقاومتی در سطح ادارات نهاوند است.
مسئول بسیج سازندگی سپاه ناحیه نهاوند با بیان اینکه از اعتبارات دریافتی به ۸۲ نفر وام پرداخت کردیم و برای ۲۹۰ نفر در سال ۹۵ به صورت مستقیم و غیرمستقیم ایجاد اشتغال شد، عنوان کرد: همچنین در سال گذشته، ۳ نمایشگاه اقتصاد مقاومتی برگزار و در این نمایشگاه‌ها محصولات تولیدی این حوزه ارائه شد.
رحیمی با اشاره به برگزاری دوره‌های آموزشی گفت: بیش از یک هزار کلاس آموزشی برای اشتغالزایی با همکاری اداره فنی‌وحرفه‌ای و جهادکشاورزی برگزار شد. وی به برگزاری بیش از ۸ جلسه کارگروه اقتصاو مقاومتی با موضوع ایجاد بازارچه دائمی اشاره کرد و گفت: امسال یک بازارچه دائمی عرضه محصولات اقتصاد مقاومتی در شهرستان نهاوند راه‌اندازی خواهد شد

پیام تاریخ، تمدن و فرهنگ مادستان
The Message Of Madestan's History & Civilization & Culture
روزنامه همدان پیام
۴
شنبه ● ۲ اردیبهشت ماه ۱۳۹۶ ● شماره ۲۸۹۲
ایران و جهان
siasat@hamedanpayam.com

بین الملل

آمریکا در حال بازنگری سیاست خود در قبال ایران است

وزیر امور خارجه آمریکا اعلام کرد این کشـــور در حال بازنگری جامعی از سیاســـت کلی خود در قبال ایران است.به گزارش ایسنا ، وزیر امور خارجه آمریکا در نشست خبری در این وزارتخانه از بازبینی کلی در سیاست های دولت آمریکا در قبال ایران خبر داد.رکس تیلرســـون ادعا کرد: ایران از طریق نیروی قدس به گروه های نظامی در عراق کمک می کند. ایران اسرائیل را تهدید و از حوثی ها (جنبش انصارالله) در یمن حمایت می کند. ایران از همه امکانات خود برای بی ثبات کردن مناطق مختلف جهان اســـتفاده می کند.وی گفت: اگر ایران به توافق هســـته ای پایبند نباشد، دولت ترامپ نیز به آن پایبند نخواهد بود.

مجلس

"گزارش حادثه پلاسکو" روی میز هیأت رئیسه مجلس

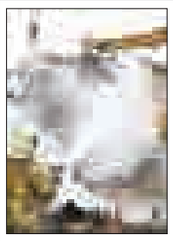

ســـخنگوی کمیســـیون عمران مجلس شورای اســـلامی از ارائه گزارش نهایی کمیسیون متبوعش درباره ساختمان «پلاسکو» به هیأت رئیسه مجلس خبر داد.
صدیف بدری در گفت‌وگو با تســـنیم، با اشـــاره به تدوین گزارش نهایی حادثه ساختمان پلاسکو در این کمیسیون، اظهار داشت: محتوا و چارچوب نهایی گزارش کمیســـیون عمران درباره ساختمان پلاسکو تدویـــن و ویرایش‌های حقوقی گزارش باقی مانده که تا فردا یکشـــنبه به اتمام می‌رســـد. قرار است یکشنبه(۳ اردیبهشـــت) این گزارش تقدیم هیأت رئیسه مجلس شود.

خبر

زمان پرداخت معوقات فرهنگیان مشخص شد

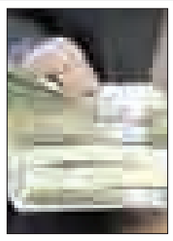

زمان پرداخت معوقات فرهنگیان در ســـال ۹۵ مشـــخص شـــد. نماینده مردم ســـبزوار در مجلس شـــورای اســـلامی از پرداخت معوقات ســـال ۹۵ فرهنگیان تا اواخر اردیبهشـــت خبرداد.رمضانعلی سبحانی‌فر در گفت‌وگو با تسنیم، از رایزنی‌ها با وزیر آمـــوزش و پرورش و دولت برای پرداخـــت معوقات فرهنگیان خبرداد و ادامه داد: جمعـــی از نمایندگان در غالب کمیته‌ای در حال پیگیری پرداخت معوقات فرهنگیان هستند.نماینده مردم سبزوار در مجلس با تاکید براینکه قول داده شده تا چند روز آینده معوقات فرهنگیان پرداخت شـــود، تصریح کرد: قطعاً تا اواخر اردیبهشت معوقات این قشر با پیگیری‌های نمایندگان پرداخت می‌شود.

تاانتخابات

نحوه اعلام اسامی داوطلبان احراز صلاحیت شده

سخنگوی شورای نگهبان با اشاره به قانون انتخابات، نحوه اعلام اسامی داوطلبان احراز صلاحیت شده را تشریح کرد.
به گزارش ایســـنا، عباسعلی کدخدایی در کانال تلگرامی خود در این باره نوشت: «از قانون انتخابات: ماده ۵۷ شورای نگهبان ظرف پنج روز از تاریخ وصول مدارک داوطلبان به صلاحیت آنان رســـیدگی و نظر خود را صورت جلســـه نموده و یک نسخه از آن‌را به وزارت کشور ارســـال می‌دارد.ماده ۶. وزارت کشـــور موظف است پس از وصول نظریه شورای نگهبان اسامی نامزدهای ریاست جمهوری را با استفاده از وســـایل ارتباط جمعی ظرف مدت دو روز به اطلاع مردم سراسر کشور برساند.

معرفی تأیید صلاحیت شدگان شوراها به وزارت کشور

دبیر ستاد انتخابات از اعلام اسامی داوطلبان تأیید صلاحیت شده پنجمین دوره انتخابات شوراهای اسلامی شهر و روستا در هیئت‌های نظارت به وزارت کشور تا پایان روز پنج شنبه خبر داد.
به گزارش ایسنا، علی پورعلی مطلق در گفت‌وگویی اظهار کرد: اسامی داوطلبان تأیید صلاحیت شـــده شوراها از جانب هیئت های اجرایی از ۲۵ فروردیـــن در اختیار هیئت های نظارت قرار گرفت و آنان پس از مهلت ۷ روزه باید نتایج بررسی هایشان را در اختیار ما قرار دهند.
وی افزود: وزارت کشور نیز موظف است فهرست اسامی داوطلبان تأیید صلاحیت شده را حداکثر تا ۲ اردیبهشت به مدت دو روز به داوطلبان اعلام کند و ردصلاحیت شدگان نیز از ۳ تا ۶ اردیبهشت مهلت اعتراض دارند. پورعلی مطلق گفت: داوطلبانی که به نتیجه بررسی صلاحیتشان اعتراض دارند باید اعتراض خود را به هیئت‌های بالاتر یعنی از بخش به شهرستان و از شهرستان به استان ارائه، و هیئت های نظارت استانی نیز موظفند در مهلتی ۱۰ روزه به اعتراض این داوطلبان رسیدگی کنند. دبیر ستاد انتخابات افزود: پس از طی شدن این فرایند و انتشار آگهی فهرست نهایی تأیید صلاحیت شدگان، دوره تبلیغاتی نامزدهای این انتخابات به مدت ۷ روز از ۲۱ تا ۲۷ اردیبهشـــت انجام می شود.وی گفت: در این دوره از انتخابات شوراها ۲۸۹ هزار و ۶۶۴ داوطلب نام نویسی کرده اند که از این تعداد ۲۳۴ هزار و ۶۵۵ نفر مربوط به شـــوراهای روستایی و بقیه مربوط به شوراهای اسلامی شهر است.

نشاط سیاسی در انتخابات با اعتمادسازی ایجاد می‌شود

نماینده مردم اصفهان در مجلس شورای اسلامی گفت: انتخابات بزنگاه کلیدی وحدت ملی اســـت و باید بهترین عرصه برای به منصه ظهور رسیدن وحدت ملی باشد و می‌طلبد رویکرد ما نیز به انتخابات رویکردی وحدت آفرین باشـــد، رویکردی که انتخابات در آن جای هم‌افزایی جامعه باشـــد نه جای نزاع و اختـــلاف. ناهید تاج‌الدین در گفت‌وگو با ایسنا، اظهار کرد: خوشبختانه در مرحله ثبت‌نام نامزدهای انتخاباتی شوراهای اسلامی شـــهر و روستا شاهد استقبال چشمگیر شهروندان بودیم و نشاط سیاسی خوبی بر فضای انتخابات حاکم شد.

روزهای سرنوشت سازی پیش رو داریم

رئیـــس جمهوری با بیان اینکه روزهای سرنوشـــت ســـازی در انتخابات پیش رو داریم، گفت: کســـانی کـــه مردم را ناامید می کنند، خدمتی به کشور، منافع ملی و مردم نمی کنند.به گزارش ایرنا، حسن روحانی خاطر نشـــان کرد: چرا تردید می کنیم و واقعیت ها را نمی بینیـــم، برای چـــه دروغ و تهمت بزنیم و رو در روی هم بایســـتیم؛ انتخابات برای دعوا، تهمت و نزاع با هم نیست.

توصیه‌های آملی‌لاریجانی به روسای کل دادگستری‌ها:

با مصاحبه دائم با رسانه‌ها مخالفم

- در برخوردها سیاه‌نمایی نشود
- باید با صبوری کارها را پیش برد

رئیس قوه قضاییه با اشـــاره به بخشنامه اخیـــر انتخاباتـــی دادســـتان کل کشـــور به دادگســـتری‌های کل گفت که در برخورد با تخلفات و جرایم انتخاباتی با سیاست واحد عمل کنید.
آیـــت‌ا... صادق آملی لاریجانی در نشســـت با روســـای کل دادگستری‌های کل کشور و دادستان های مرکز استان ها، ضمن تشکر از حضور مقامات عالی قضایی کشور و تبریک اعیاد پیش رو گفت: جلسات ما با روسای کل دادگستری ها تاخیر داشت. ما به این موضوع نیاز داشـــتیم که در محضر دوستان باشیم و نوعی هماهنگی بین دادگستری‌های استان و ستاد برقرار شـــود. در هر حال موانع در این باره زیاد است.
به گزارش ایسنا، رئیس قوه قضاییه با اشاره به انتخابات پیش رو و اهمیت وظیفه قوه قضاییه در این باره تاکید کرد: فضای انتخاباتی اخیر کاملا طبیعی اســـت. انتخابـــات مخصوصا انتخابات ریاســـت جمهوری امری مهم در کشور است. سرنوشت ساز هم هست. کشور چهار سال در دستان شخصی به لحاظ اجرایی خواهد بود که پیروز کارزار انتخابات باشد. انتخابات از ارکان مهم مردم سالاری دینی و ارکان مهم نظام جمهوری اسلامی ایران است.
لاریجانی با تاکید بر اینکه اهمیت انتخابات برای نظام جمهوری اســـلامی روشن است، مطرح کرد: این انتخابات نوعی نمایش اقتدار و همبســـتگی ملی هم اســـت. مردم باید با بصیرت، احساس دینی، وابستگی به نظام و با وجود این هجمه هایی که از سوی دشمنان به سمت نظام روانه است به صحنه بیایند.
رئیس دستگاه قضا با تاکید بر اینکه اصل بر این است انتخابات ســـالم با رعایت تمامی قوانیـــن و مقررات و با حضـــور حداکثری مردم برگزار شود، اظهار کرد: این وظیفه همه مســـئولین و بخشی هم بر عهده مردم است. آنچه مربوط به قوه قضاییه اســـت همکاری و انجام مسئولیت هایی است که برای حفظ امنیـــت در انتخابات لازم اســـت. خصوصا موضوع پیشـــگیری از تخلفـــات و جرایم انتخاباتی که در این زمینه کمیته ای با ریاست دادستان کل داریم که عملکرد این کمیته ها هم بسیار موثر بوده است.
لاریجانـــی ادامـــه داد: خصوصـــا راهنمایی های این کمیته بـــه خود نامزدها و همچنین در بحث برخورد با جرایم انتخاباتی بســـیار مهم بوده. اگر جرم انتخاباتی واقع شـــد در چارچوب قانون عمل می‌شـــود که البته در بحث پیشـــگیری از جرم باید بســـیار توجه شـــود. ممکن است در سراسر کشور در این باره حوادثی رخ دهـــد که این موضوع باید پیشگیری شـــود و هم اگر واقع شد برخورد با آن نیاز به سیاستی واحد دارد.
رئیس قوه قضاییه گفت: دادستان کل کشور بخشنامه ای به کل کشور صادر کرده که همه در این باره در کل کشور واحد عمل کنند. این بخشنامه را بنده تائید کرده ام. آنچه دادستان کل کشـــور در این بخشـــنامه مطرح کرده، مصلحت است. اگر در طول انتخابات مسئله ای پیش آمد و نیاز به برخورد بود با دادستان کل کشـــور مشورت شـــود و در کل کشور هماهنگی باشـــد. دلیل آن هم این اســـت که اصل توجه به انتخابات است. برخوردها باید به گونه‌ای باشد که هم مصلحت رعایت شود و هم با هماهنگی دادستان کل صورت پذیرد.
آملی لاریجانی با اشاره به بحث حمایت از سرمایه گذاری ســـالم ادامه داد: روسای کل توجـــه زیادی به بحث حمایت از ســـرمایه گذاری های ســـالم داشـــته باشـــند. امنیت اقتصادی و ســـرمایه گذاری ســـالم بحث با اهمیتی اســـت. ســـرمایه گـــذاران داخلی و خارجی اگر ببینند امنیت نیســـت ســـرمایه گـــذاری نمی کنند باید کمک کنیم وقتی می بینیم افرادی ســـرمایه دارنـــد و می خواهند تولید سالم ایجاد کنند از آن‌ها حمایت کنیم. دادگستری‌ها در برخی استان ها در این باره خوب عمـــل کردند. افـــرادی که در بخش سرمایه داری مشـــکل دارند تا آن میزان که قانون مجاز دانســـته به آن‌ها کمک می‌کند. دســـتگاه قضایی با تمام امکانات می‌تواند به سرمایه گذاری سالم و حفظ امنیت اقتصاد و حمایت از آن‌ها کمک کند.
رئیس قـــوه قضاییه تصریح کـــرد: ما گاهی قصـــور و غفلت داریم. از جمله آســـیب ها بیکاری است. وقتی جوانان ما بیکار هستند مشـــکلاتی به وجود می آید. بیکاری منشاء آســـیب ها و مشکلات در کشـــور است. ما همـــه کمک کنیم و مبارزه بـــا قاچاق کالا و ارز را جدی بگیریم. اخیرا جلســـه مهمی با روســـای نهادهای مربوطه داشته باشیم تا در این موضوع هماهنگی کنیم. استدعای ما این است که این کار را رها نکنیم.
آملی لاریجانی با اشـــاره به جلب رضایت مردم و اهمیت این موضوع خاطرنشان کرد: دادگستری ها همیشـــه با نارضایتی مواجه هســـتند. وقتی به نفع کسی حکم نمی شود در ظاهر ناراضی است و برای ارضای خود می گوید دادگستری ناسالم است و قضات رشوه می گیرند. دستگاه قضایی نباید انتظار داشـــته باشد همه به حقانیت او اذعان کنند. آرای قوه قضاییه باید اتقان داشـــته باشـــد. در خدمت رســـانی و رفع تظلم باید تلاش کرد که خدمت به مردم عبادت اســـت. در بیشتر اوقات سخن گفتن با مردم نیاز است. با مصاحبه دائم با رســـانه ها مخالف هستم. چرا که گاهی مشـــکل زا می‌شود ولی برای اعـــلام برخی موارد ما باید افکار عمومی را اقناع کنیم. دستگاه قضایی باید با خوشرویی مشکلات را رفع کند.

خبر

ترامپ منتظر پیشنهادات شورای امنیت ملی در مورد برجام است

ســـخنگوی کاخ ســـفید اعلام کرد که پس از بررسی برجام از سوی شـــورای امنیت ملی آمریکا پیشـــنهاداتی درباره اقدام بعدی در مورد برجام در اختیار ترامپ قرار می‌گیرد.
به گزارش ایسنا سخنگوی کاخ ســـفید در پاسخ به خبرنگاران دقیقا مشخص نکرد که آیا قرار است ترامپ به مخالفت‌های شدید خود با برجام ادامه دهد یا پا پس خواهد کشید.
رکس تیلرســـون وزیر امور خارجه آمریکا روز سه‌شنبه ۱۸ آوریل در نامه‌ای خطاب به پل رایان رئیس مجلس نمایندگان آمریکا تاکید کرد کـــه ایران به تعهدات خود طبق برنامه جامع اقدام مشـــترک (برجام) عمل کرده است.

توافق برخی کشورهای اسلامی با رژیم صهیونیستی و آمریکا شرم آور است

این شرم آور است که برخی کشـــورهای اســـلامی با رژیم صهیونیســـتی و آمریکا توافق می کنند، به جان مســـلمان می افتند، سلاح و بمب خوشه ای می خرند تا بر روی مسلمانان بریزند.رئیس مجلس شـــورای اسلامی گفت: : سال های سال اســـت که جریان تروریســـتی شرایط کشـــورهای اسلامی را آشفته کرده است و مسلمین را به خطر انداخته اند. آنان زمینه حضور کشورهای قدرتمند را در میان کشورهای اسلامی فراهم کرده اند.
به گزارش ایرنا، علی لاریجانی بیان اینکه آنان فضای تنفســـی برای رژیم صهیونیســـتی ایجاد کرده اند بیان داشت: متاسفانه سال هاست جریان آشفته ای در منطقه ایجاد شده است و درگیری و اختلاف بین کشورهای اسلامی زیاد شده است. آیا کشورهای اسلامی نمی دانند با فضایی که ایجاد می کنند جان مسلمین را به خطر می اندازند.
رئیس قوه مقننه اظهار داشـــت: این کشورها در پشت صحنه به رژیم صهیونیستی کمک می کنند و تشویق های آمریکا و رژیم صهیونیستی را دوستانه می دانند.لاریجانی یادآور شد: شرایط امت اسلامی آشفته است و تروریست‌ها بدنامی برای مسلمانان ایجاد کرده اند و به بهانه اختلافات مذهبی جنگ و درگیری راه می اندازند.

آگهی مزایده

شهرداری دمق در نظر دارد به استناد مجوز شماره ۹۶/۱۹۰ مورخ ۹۶/۱/۳۰ نسب به اجاره دو باب مغازه در سطح شهر از طریق نشر آگهی مزایده عمومی به افراد حقیقی و حقوقی واجد صلاحیت واگذار نماید.
لذا متقاضیان می‌توانند پیشنهادات کتبی خود را حداکثر تا پایان وقت اداری ۹۶/۲/۵ به دبیرخانه شهرداری تحویل نمایند ضمناً جهت کسب اطلاعات بیشتر و شرایط و محل مغازه‌ها به شهرداری مراجعه نمایند.
۱- اجاره یک باب مغازه در بلوار شهید مصطفوی کوچه رز دوم به مبلغ اجاره ماهیانه ۲/۰۰۰/۰۰۰ ریال و ۴۰ میلیون ریال تضمین معتبر به مدت یکسال
۲- اجاره یک باب مغازه در جایگاه سوخت الغدیر به مبلغ ماهیانه ۱/۵۰۰/۰۰۰ ریال و ۴۰ میلیون تضمین معتبر و یکسال اجاره
شهرداری دمق

آگهی مناقصه جدول گذاری

شهرداری رزن در نظر دارد اجرای پروژه جدول‌گذاری معابر سطح شهر رزن (جدول نهری، کانیو، کتابی، جدول پرسی و تک جدول گرانیتی) جمعاً به طول ۲۶۸۵ مترطول را از طریق مناقصه عمومی به پیمانکاران دارای صلاحیت و رتبه‌دار راه و ابنیه و ایمنی پیمانکاران واگذار نماید.
۱-برآورد اولیه قرارداد به مبلغ ۲/۰۱۰/۹۲۲/۸۷۶ ریال می‌باشد.
۲- مبلغ تضمین شرکت در مزایده مذکور به صورت (واریز نقدی، اوراق مشارکت بی‌نام تضمین شده بانک‌ها و دولت با قابلیت بار خرید قبل از سررسید (موضوع قانون نحوه انتشارات اوراق مشارکت، ضمانت نامه بانکی) می‌باشد واریز مبلغ ۱۰۰/۵۴۶/۰۰۰ ریال به حساب ۴۳۶۰۲۶۹۱ نزد بانک رفاه به نام شهرداری رزن و ارائه فیش واریزی به امور مالی شهرداری جهت ثبت نموده.
۳- مهلت دریافت و تحویل اسناد از مورخه ۱۳۹۶/۲/۲ لغایت تا پایان وقت اداری مورخه ۱۳۹۶/۲/۲۳ می‌باشد.
۴- هزینه چاپ کلیه آگهی‌ها بر عهده برنده مناقصه می‌باشد.
۵- شهرداری در رد یا قبول یک یا کلیه پیشنهادات مختار است.
۶- در صورتی که برندگان اول و دوم و سوم مناقصه حاضر به انعقاد قرارداد نشوند سپرده آنان به ترتیب ضبط خواهد شد.
۷-سایر اطلاعات و جزئیات مربوط به معامله در اسناد مزایده مندرج است.
۸- زمان بازگشایی پاکت‌های واصله ساعت ۱۰ صبح مورخه ۱۳۹۶/۲/۲۵ در محل دفتر شهردار محترم می‌باشد.
۹- جهت دریافت اطلاعات بیشتر با شماره تلفن‌های ۰۸۱۳۶۲۲۲۴۴۲ و ۰۸۱۳۶۲۲۵۳۴۰ تماس حاصل فرمایید.
تاریخ انتشار چاپ اول: ۱۳۹۶/۲/۲
تاریخ انتشار چاپ دوم: ۱۳۹۶/۲/۱۱
روابط عمومی شهرداری رزن

اطلاعیه

به اطلاع میرساند صورتجلسه کمیسیون طرح تفضیلی (ماده پنج) شهرهای همدان،ملایر،سامن،نهاوند و مریانج در ماههای بهمن و اسفند ۱۳۹۵ مصوب شد. جهت اطلاع به وب سایت اداره کل راه و شهرسازی استان همدان به آدرس http://www.hamedanrud.ir مراجعه فرمایید.(م .الف۴۷۶)
روابط عمومی
اداره کل راه و شهرسازی استان همدان

مفقودی

کارت دانشجویی مینا فرجی امیری فرزند ناصر به شماره شناسنامه ۳۸۶۰۵۴۴۷۹۹رشته مهندسی صنایع دانشگاه بوعلی‌سینا به شماره دانشجویی ۹۴۱۳۴۸۷۰۰۲مفقود گردیده و از درجه اعتبار ساقط می‌باشد.

آگهی موضوع قانون تعیین تکلیف وضعیت ثبتی اراضی و ساختمان‌های فاقد سند رسمی حوزه ثبتی تویسرکان

نظر به اینکـــه هیأت موضوع قانـــون تعیین تکلیف وضعیـــت ثبتی اراضی و ساختمان‌های فاقد سند رسمی مستقر در واحد ثبت اسناد و املاک تویسرکان به موجب رأی شماره ۱۳۹۶۶۰۳۲۶۰۰۴۰۰۰۰۱۶ مورخه ۱۳۹۶/۱/۷ تصرفات مفروزی و مالکانه خدامراد قلخانی فرزند رحم‌خدا به شماره ملی ۵۸۴۹۳۴۴۴۰۳ متقاضی پرونده کلاســـه ۱۳۹۲۱۱۴۴۲۶۰۰۴۰۰۰۱۳۹ در شش دانگ یک باب ساختمان به مساحت ۱۱۸/۸۷ مترمربع قسمتی از پلاک باقیمانده شماره ۴۲ فرعی از ۳۷۷۷ اصلی واقع بخش ۱ تویســـرکان خریداری مع‌الواسطه از هاشم احمدوند و نبی‌اله حســـنوند محرز گردیده است. لذا مفاد رأی باستناد ماده ۳ قانون و ماده ۳ آیین قانـــون مذکور در دو نوبت به فاصلـــه ۱۵ روز در این روزنامه آگهی می‌گردد، در صورتی که شخص یا اشخاص ذینفع به رأی صادره اعتراض داشته باشند از تاریخ انتشـــار این آگهی تا دو ماه اعتراض خود را به اداره ثبت تویســـرکان تسلیم و رســـید عرض حال جهت ارائه به دادگاه صالح دریافت نمایند ضمناً معترض باید ظرف مدت یک ماه از تاریخ تسلیم اعتراض به مراجع قضایی دادخواست تقدیم و رسید آن را به ثبت محل ارائه نمایند. در غیر اینصورت متقاضی می‌تواند گواهی عدم دادخواست را از دادگاه دریافت و به اداره ثبت تسلیم نماید که اداره ثبت نیز بدون توجه به اعتراض عملیات ثبتی را برابر مقررات ادامه خواهد داد ضمناً صدور سند مالکیت مانع مراجعه متضرر به دادگاه نمی‌باشد. (م الف ۶۱۳)
تاریخ انتشار نوبت اول: ۱۳۹۶/۲/۲
تاریخ انتشار نوبت دوم: ۱۳۹۶/۲/۱۷
سیروس قلی‌زاده – رئیس اداره ثبت اسناد و املاک تویسرکان

آگهی موضوع ماده ۳ قانون و ماده ۱۳ آیین‌نامه قانون تعیین تکلیف وضعیت ثبتی اراضی و ساختمان‌های فاقد سند رسمی

برابر رأی شـــماره ۱۳۹۶۶۰۳۲۶۰۰۹۰۰۰۰۱۳ مورخـــه ۱۳۹۶/۱/۲۸ هیأت موضوع قانون تعیین تکلیف وضعیت ثبتی اراضی و ســـاختمان‌های فاقد ســـند رسمی مستقر در واحد ثبتی شهرستان فامنین تصرفات مالکانه و بلامعارض آقای علی وحدتی فرزند عیسی به شماره شناسنامه ۱۴۲۰ صادره از فامنین به شماره ملی ۵۰۲۹۲۹۶۶۱۱ در اعیانی نود و پنج شعیر و یکصد و شانزده دویست و دهم شعیر مشـــاع به انضمام عرصه هفتاد و شش شعیر و هفتاد و سه یکصد و پنجم شعیر مشاع از نود و شش شعیر ششـــدانگ یکباب خانه به مساحت یکصد و چهل و چهار متر مربع و پنجاه و هفت صدم مترمربع قســـمتی از پلاک ۱۰۸ اصلی واقع در بخش پنج همدان اراضی زرقان خریداری از مالکین رســـمی آقای حسینعلی خسروی محرز گردیده اســـت. لذا به منظور اطلاع عموم مراتب در دو نوبت به فاصله ۱۵ روز آگهی می‌شود، در صورتی که اشخاص نسبت به صدور سند مالکیت متقاضی اعتراضی داشته باشند می‌توانند از تاریخ انتشار اولین آگهی به مدت دو ماه اعتراض خود را به این اداره تســـلیم و پس از اخذ رسید، ظرف مدت یک ماه از تاریخ تسلیم اعتراض، دادخواست خود را به مراجع قضایی تقدیم نمایند. بدیهی اســـت در صورت انقضای مدت مذکور و عدم وصول اعتراض طبق مقررات سند مالکیت صادر خواهد شد.(م‌الف ۲۸۵)
تاریخ انتشار نوبت اول: ۱۳۹۶/۲/۲
تاریخ انتشار نوبت دوم: ۱۳۹۶/۲/۱۷
مهدی عزیزی– رئیس اداره ثبت اسناد و املاک شهرستان فامنین

آگهی موضوع ماده ۳ قانون و ماده ۱۳ آیین‌نامه قانون تعیین تکلیف وضعیت ثبتی اراضی و ساختمان‌های فاقد سند رسمی

برابر رأی شـــماره ۱۳۹۵۶۰۳۲۶۰۰۹۰۰۱۰۲۲ مورخه ۱۳۹۵/۱۱/۲۳ هیأت موضوع قانون تعیین تکلیف وضعیت ثبتی اراضی و ســـاختمان‌های فاقد سند رسمی مســـتقر در واحد ثبتی شهرســـتان فامنین تصرفات مالکانـــه و بلامعارض خانم عفت ادریسی فرزند محمد به شـــماره شناسنامه ۱۴۸۸ به شماره ملی ۳۸۷۱۲۶۰۳۱۲ در شش دانگ عرصه یک باب خانه به مساحت یکصد و نوزده مترمربع و هشـــتاد و هشت صدم مترمربع قسمتی از پلاک ۱۰۴ اصلی واقع در بخش همدان اراضی فامنین خریداری از آقای علی دولتی محرز گردیده است. لذا به منظور اطلاع عموم مراتب در دو نوبت به فاصله ۱۵ روز آگهی می‌شـــود، در صورتی که اشخاص نسبت به صدور سند مالکیت متقاضی اعتراضی داشته باشـــند می‌توانند از تاریخ انتشار اولین آگهی به مدت دو ماه اعتراض خود را به این اداره تســـلیم و پس از اخذ رسید، ظرف مدت یک ماه از تاریخ تسلیم اعتراض، دادخواســـت خود را به مراجع قضایی تقدیم نمایند. بدیهی است در صورت انقضای مدت مذکور و عدم وصول اعتراض طبق مقررات سند مالکیت صادر خواهد شد.(م‌الف ۲۷۱)
تاریخ انتشار نوبت اول: ۱۳۹۶/۱/۱۷
تاریخ انتشار نوبت دوم: ۱۳۹۶/۲/۲
مهدی عزیزی– رئیس اداره ثبت اسناد و املاک شهرستان فامنین

آگهی موضوع ماده ۳ قانون و ماده ۱۳ آیین‌نامه قانون تعیین تکلیف وضعیت ثبتی اراضی و ساختمان‌های فاقد سند رسمی

برابر رأی شـــماره ۱۳۹۵۶۰۳۲۶۰۰۵۰۰۳۱۲۶ مورخ ۱۳۹۵/۱۲/۲۱ هیأت موضوع قانون تعیین تکلیف وضعیت ثبتی اراضی و ســـاختمان‌های فاقد ســـند رسمی مســـتقر در واحد ثبت ملک نهاوند تصرفات مالکانه و بلامعارض آقای علیرضا ده‌پهلوان به شماره شناسنامه ۲۴ و به شماره ملی ۳۶۹۰۹۰۴۱۶۹ صادره از نهاوند فرزند یحیی در شـــش دانگ یک باب ســـاختمان به مساحت ۱۹۹/۳۰ مترمربع قسمتی از پلاک ۲۲۹ فرعی از ۳۸۷۱ اصلی واقع در بخش ۱ حوزه ثبتی شهرستان نهاوند حقوق ارتفاقی ندارد خریداری از مالک رسمی تقی میری تصرفات مالکانه متقاضی نسبت به مورد تقاضا محرز گردیده اســـت. لذا به منظور اطلاع عموم مراتب در دو نوبت به فاصله ۱۵ روز آگهی می‌شود، در صورتی که اشخاص نسبت به صدور سند مالکیت متقاضی اعتراضی داشته باشند می‌توانند از تاریخ انتشار اولیـــن آگهی به مدت دو ماه اعتراض خود را به این اداره تســـلیم و پس از اخذ رسید، ظرف مدت یک ماه از تاریخ تسلیم اعتراض، دادخواست خود را به مراجع قضایی تقدیم نمایند. بدیهی است در صورت انقضای مدت مذکور و عدم وصول اعتراض طبق مقررات سند مالکیت صادر خواهد شد.(م‌الف ۱۶۸)
تاریخ انتشار نوبت اول: ۱۳۹۶/۲/۲
تاریخ انتشار نوبت دوم: ۱۳۹۶/۲/۱۷
مهدی عزیزی– رئیس اداره ثبت اسناد و املاک شهرستان فامنین

هیأت موضوع قانون تعیین تکلیف وضعیت ثبتی اراضی و ساختمان‌های فاقد سند رسمی

آگهی موضوع ماده ۳ قانون و ماده ۱۳ آیین‌نامه قانون تعیین تکلیف وضعیت ثبتی اراضی و ساختمان‌های فاقد سند رسمی
برابر رأی شماره ۹۵/۲۲۱۰ مورخ ۹۵/۹/۲۴ هیأت اول موضوع قانون تعیین تکلیف وضعیت ثبتی اراضی و ســـاختمان‌های فاقد سند رسمی مستقر در واحد ثبتی حوزه ثبت ملک اسدآباد تصرفات مالکانه و بلامعارض متقاضی آقای کریم فلاحی فرزند چراغعلی به شماره شناسنامه ۱۰۵۵۹ صادره از اسدآباد در ششدانگ یک باب ساختمان به مساحت ۱۴۱/۹۲ مترمربع در قسمتی از پلاک ۱۴۴۷ اصلی واقع در اســـدآباد بلوار ۲۲ بهمن کوچه بهمن یک خریداری با واسطه از مالک رسمی آقای خداکرم صالحی محرز گردیده است. لذا به منظور اطلاع عموم مراتب در دو نوبت به فاصله ۱۵ روز آگهی می‌شود، در صورتی که اشخاص نسبت به صدور سند مالکیت متقاضی اعتراضی داشته باشند می‌توانند از تاریخ انتشار اولین آگهی به مدت دو ماه اعتراض خود را به این اداره تسلیم و پس از اخذ رسید، ظرف مدت یک ماه از تاریخ تسلیم اعتراض، دادخواســـت خود را به مراجع قضایی تقدیم نمایند. بدیهی است در صورت انقضای مدت مذکور و عدم وصول اعتراض طبق مقررات سند مالکیت صادر خواهد شد. (م‌الف ۱۱۸۱)
تاریخ انتشار نوبت اول: ۱۳۹۶/۱/۱۷
تاریخ انتشار نوبت دوم: ۱۳۹۶/۲/۲
کامران متقی – رئیس ثبت اسناد و املاک اسدآباد

هیأت موضوع قانون تعیین تکلیف وضعیت ثبتی اراضی و ساختمان‌های فاقد سند رسمی

آگهی موضوع ماده ۳ قانون و ماده ۱۳ آیین‌نامه قانون تعیین تکلیف وضعیت ثبتی اراضی و ساختمان‌های فاقد سند رسمی
برابر رأی شماره ۹۵/۲۷۵۱ مورخ ۹۵/۱۲/۱ هیأت اول موضوع قانون تعیین تکلیف وضعیت ثبتی اراضی و ســـاختمان‌های فاقد سند رسمی مستقر در واحد ثبتی حوزه ثبت ملک اســـدآباد تصرفات مالکانه و بلامعـــارض متقاضی آقای محمد رحمانی فرزند محرمعلی به شـــماره شناســـنامه ۷۷۶۱ صادره از اســـدآباد در ششدانگ یک باب ساختمان به مساحت ۱۹۸/۵۷ مترمربع در قسمتی از پلاک ۱۸۵۵ اصلی واقع در اســـدآباد خیابان کاشانی کوچه شهید غلامی خریداری با واسطه از مالک رســـمی آقای محمد قهرمانی محرز گردیده است. لذا به منظور اطلاع عموم مراتب در دو نوبت به فاصله ۱۵ روز آگهی می‌شـــود، در صورتی که اشخاص نسبت به صدور سند مالکیت متقاضی اعتراضی داشته باشند می‌توانند از تاریخ انتشار اولین آگهی به مدت دو ماه اعتراض خود را به این اداره تسلیم و پس از اخذ رسید، ظرف مدت یک ماه از تاریخ تسلیم اعتراض، دادخواست خود را به مراجع قضایی تقدیم نمایند. بدیهی است در صورت انقضای مدت مذکور و عدم وصول اعتراض طبق مقررات سند مالکیت صادر خواهد شد.(م‌الف ۱۱۷۸)
تاریخ انتشار نوبت اول: ۱۳۹۶/۱/۱۷
تاریخ انتشار نوبت دوم: ۱۳۹۶/۲/۲
کامران متقی – رئیس ثبت اسناد و املاک اسدآباد

آگهی موضوع ماده ۳ قانون و ماده ۱۳ آیین‌نامه قانون تعیین تکلیف وضعیت ثبتی اراضی و ساختمان‌های فاقد سند رسمی

برابر رأی شـــماره ۱۳۹۶۶۰۳۲۶۰۰۹۰۰۰۰۱۴ مورخه ۹۶/۱/۲۸ هیأت موضوع قانون تعیین تکلیف وضعیت ثبتی اراضی و ساختمان‌های فاقد سند رسمی مستقر در واحد ثبتی شهرستان فامنین تصرفات مالکانه و بلامعارض آقای جواد فتح‌اللهی فرزند محمدعلی به شـــماره شناســـنامه ۱۱۰۳ صادره از فامنین به شماره ملی ۵۰۲۹۲۷۳۲۴۸ در عرصه نود و دو شـــعیر و ســـه‌چهارم شعیر مشاع بانضمام اعیانی نود و چهار شعیر و سه چهارم شعیر مشاع از نود و شش شعیر ششدانگ یک قطعه زمین مزروعی آبی به مســـاحت یکصد و بیست و هفت هزار و چهل و پنج مترمربع قســـمتی از پلاک ۹۵ اصلی واقع در بخش پنج همدان اراضی طاوه خریداری از مالک رسمی آقای شاه علی رجبی محرز گردیده است. لذا به منظور اطلاع عموم مراتب در دو نوبت به فاصله ۱۵ روز آگهی می‌شـــود، در صورتی که اشخاص نسبت به صدور سند مالکیت متقاضی اعتراضی داشته باشند می‌توانند از تاریخ انتشار اولین آگهی به مدت دو ماه اعتراض خود را به این اداره تسلیم و پس از اخذ رسید، ظرف مدت یک ماه از تاریخ تسلیم اعتراض، دادخواست خود را به مراجع قضایی تقدیم نمایند. بدیهی است در صورت انقضای مدت مذکور و عدم وصول اعتراض طبق مقررات سند مالکیت صادر خواهد شد.(م‌الف ۲۸۷)
تاریخ انتشار نوبت اول: ۱۳۹۶/۲/۲
تاریخ انتشار نوبت دوم: ۱۳۹۶/۲/۱۷
مهدی عزیزی– رئیس اداره ثبت اسناد و املاک شهرستان فامنین

آگهی موضوع ماده ۳ قانون و ماده ۱۳ آیین‌نامه قانون تعیین تکلیف وضعیت ثبتی اراضی و ساختمان‌های فاقد سند رسمی

برابر رأی شـــماره ۱۳۹۵۶۰۳۲۶۰۰۹۰۰۱۰۵۹ مورخه ۱۳۹۵/۱۲/۲۳ هیأت موضوع قانون تعیین تکلیف وضعیت ثبتی اراضی و ســـاختمان‌های فاقد ســـند رسمی مستقر در واحد ثبتی شهرستان فامنین تصرفات مالکانه و بلامعارض خانم زهرا حیدری فرزند حیدر به شماره شناسنامه ۱۹۹۳ صادره از فامنین به شماره ملی ۵۰۲۹۵۸۹۰۸۲ در اعیانی شـــش دانگ به انضمام عرصه ۷۹ شعیر مشاع از ۹۶ شعیر ششـــدانگ یکباب خانه به مساحت دویست و شصت و هشت مترمربع و دو صدم مترمربع قســـمتی از پلاک ۹۹ اصلی واقع در بخش پنج همدان اراضی ماماهان خریداری از مالک رســـمی آقای رضا حسینی محرز گردیده است. لذا بـــه منظور اط

پیام تاریخ، تمدن و فرهنگ مادستان
The Message Of Madestan's History & Civilization & Culture
روزنامه همدان پیام
۵
شنبه ● ۲ اردیبهشت ماه ۱۳۹۶ ● شماره ۲۸۹۲
جامعه
ejtemaei@hamedanpayam.com

دلیل بسیاری از معضلات زنان ازدواج در کودکی

عضو جمعیت امام علی (ع)، ریشه بسیاری از معضلات زنان را مربوط به ازدواج آنها در سنین کودکی دانست و گفت: از جمله این معضلات می‌توان به رشد بی رویه جمعیت بدون اوراق هویتی در مناطق حاشیه، محرومیت از تحصیل، ثبت نشدن ازدواج‌ها، شیوع پدیده کودک ـ بیوه و ... اشاره کرد.

به گزارش ایسنا، طراوت مظفریان در ادامه به وضعیت زنان خشونت دیده در محلات حاشیه ایران پرداخت و اظهار کرد: ۲۸ درصد این زنان بی سواد، سه درصد با تحصیلات بیش از دیپلم، ۲۱ درصد کمتر از دیپلم و ۲۸ درصد کمتر از سیکل داشتند.

تعابیر نادرست از طب اسلامی مداخله در کار وزارت بهداشت

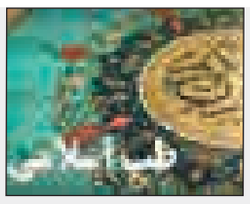

تعابیر و تفاسیر نادرست برخی افراد از طب اسلامی، نوعی مداخله در کار این وزارتخانه محسوب می شود.

به گزارش ایرنا، مدیرکل دفتر طب سنتی ایرانی- اسلامی وزارت بهداشت، گفت: در سالهای اخیر مباحثی چون طب رضوی و طب سنتی و اسلامی مطرح شده و عده ای در این قالب تعابیر نادرستی از مبانی دینی در حوزه سلامت دارند.

محمود خدادوست، گفت: از آنجا که اوج شکوفایی طب سنتی در دوره اسلامی بود از یک منظر طب سنتی را همان طب اسلامی نامیده اند.

بخش دولتی فقط ۵ درصد خدمات دندانپزشکی را ارائه می دهد

وضعیت دندان مردم ایران مناسب نیست و نیاز به درمان دارند و هزینه های درمانی نیز به دلیل عدم حمایت مناسب بیمه ها، و اینکه دولت فقط ۵ درصد آنرا می پردازد برای مردم زیاد است.

به گزارش مهر، سید حسن هاشمی، اظهار داشت: هدف گذاری وزارت بهداشت، افزایش سهم بخش دولتی در خدمات حوزه دندانپزشکی از ۵ به ۲۵ درصد است و در حال حاضر، سهم دولت در ارائه این خدمات، ۱۳ درصد است.

در نوزدهمین همایش خیران مدرسه عنوان شد

مدرسه خوب، دانش‌آموز را ماندگار می‌کند

▪ تاکید بر ساخت مدارسی مدرن و ایمن

نوزدهمین جشنواره خیران مدرسه ساز استان همدان در حالی برگزار شد که خیران با حضور ارزشی خود این محفل را صمیمی و بی ریا ساخته بودند.

حضور پیر و جوان، زن و مرد به نام خیر، از این محفل دانشگاه انسان دوستی و گذشت تداعی می کرد.

برخی از خیرین مدارسی می‌سازند که علاوه بر داشتن بهترین امکانات و تجهیزات باعث میل به ماندگاری دانش‌آموز در آن فضا می‌شود.

مدیرکل مشارکت‌های مردمی نوسازی مدارس کشور در نوزدهمین جشنواره خیرین مدرسه‌ساز استان همدان که با رویکرد نقش خیرین در ساخت مدارس ایمن برگزار شد با بیان جمله بالا گفت: مدرسه درست و زیبا، دانش‌آموز سالم و آینده‌ساز این کشور را به درستی تربیت می‌کند.

سید محمد رضا جعفری با تاکید بر اینکه رویکرد اصلی در مدرسه سازی باید این باشد که دانش‌آموز در آن ماندگار شود گفت: اگر در مدرسه‌ای شاهد فرار دانش‌آموز بودیم باید علت را در فضای مدرسه و یا معلم و مدیر بیابیم.

وی یکی از اهداف برگزاری جشنواره خیرین مدرسه‌ساز را گسترش فرهنگ قرآنی باقیات و صالحات دانست و گفت: آموزش و پرورش زیربنای توسعه هر کشوری است که سرمایه‌های ارزشمند آن کشور را حفظ و حراست می‌کند.

خیران در سال تولید و اشتغال برای کاهش بیکاری گام بردارند

استاندار همدان از خیران مدرسه ساز خواست تا در سال تولید و اشتغال در راستای تحقق شعار سال و اقتصاد مقاومتی و توسعه کشور علاوه بر مدرسه سازی در ایجاد اشتغال برای بیکاران و رونق تولید نیز سهیم شوند.

محمد ناصر نیکبخت ادامه داد: خیران مدرسه ساز که با ساخت مدارس، دانش آموزان را تا فارغ التحصیلی همراهی کرده اند در ایجاد شغل برای دانش آموختگان نیز مشارکت کنند و با سرمایه گذاری در زمینه های تولیدی به رفع معضل بیکاری جوانان کمک کنند.

وی با اشاره به اینکه در جلسه شورای برنامه‌ریزی استان که امروز (پنج‌شنبه) برگزار می شود ۲۰ درصد به سهم نوسازی مدارس اضافه خواهیم کرد، گفت: امسال همه تخصیص‌های نوسازی پرداخت خواهد شد.

وی با تأکید بر اینکه مدرسه‌سازی کاری مقدس است، افزود: در استان همدان پروژه‌های نیمه‌تمامی در دست دولت است که طبق برنامه قرار است این ۲۱۴ پروژه را با ۸۰ درصد تخفیف به بخش خصوصی واگذار کند لذا از خیرین می‌خواهیم به کار خیر نیز وارد شوند.

استاندار همدان گفت: در صورت ورود خیرین به تکمیل پروژه‌های نیمه‌تمام، و ورود آنها به امر تولید و اشتغال قطعاً مشکل بیکاری استان حل خواهد شد.

مدیرکل نوسازی استان همدان نیز گفت: مردم ایران از دیرباز در بحث خیرین فعال بودند اما بعد از انقلاب و شرایط باز اجتماعی زمینه حضور تشکل‌های مردمی در کشور بسیار فراهم شد و مجمع خیرین در سال ۱۳۷۷ شکل گرفت.

فرزاد تیموری با اشاره به اینکه ۳۰ درصد مدارسی که در حال بهره‌برداری و خدمت آموزش و پرورش است توسط خیرین احداث می شود گفت: در استان همدان هر ساله شاهد افزایش تعهد خیرین بودیم چنانچه امسال نزدیک به ۲۷ میلیارد تومان توسط خیرین تعهد شد.

وی با اشاره به رویکرد جشنواره گفت: آنچه مهم است ساخت مدارسی ایمن می‌باشد که این جشنواره این موضوع را در دستور کار قرار داده است.

تیموری گفت: در برنامه پنجم توسعه ۴ میلیارد دلار برای ایمن‌سازی، تخریب و بازسازی مدارس و در برنامه ششم و قانون بودجه ۹۶ هم ۳ میلیارد دلار از صندوق توسعه ملی برای تخریب بازسازی و مقاوم‌سازی مدارس تخصیص پیدا کرد.

وی ادامه داد: در بودجه ۹۶ اعتبار خاص ملی برای استانداردسازی سیستم گرمایشی اختصاص پیدا کرده که با این اعتبارات ضمن تجهیز، نوسازی و تعمیر مدارس امیدواریم تا چند سال آینده مشکل سیستم گرمایشی مدارس حل شود.

مدیرکل نوسازی و تجهیز مدارس استان همدان ادامه داد: در استان همدان در بحث اعتبارات پروژه‌های آموزشی با کمک استاندار در سال ۱۳۹۴، ۲۵ درصد افزایش و در سال ۱۳۹۵ هم با ۳۵ درصد افزایش اعتبارات مواجه بودیم که این می‌تواند ما را در تحویل مدارسی مدرن و مجهز به آموزش و پرورش کمک کند.

رئیس مجمع خیران مدرسه‌ساز استان همدان نیز در این همایش گفت: از زمان تشکیل مجمع خیران مدرسه سازی در سال ۷۷ تاکنون بیش از ۷۰۰ خیر مدرسه ساز در استان با این مجمع همکاری کرده اند که ۱۸۱ نفر از این نیکوکاران به امر مدرسه سازی پرداخته اند و بقیه آنها با اهدای زمین ، مستغلات، پول نقد، تجهیزات و مصالح به مدرسه سازی کمک می کنند.

علی فراهانی ادامه داد: مجموع تعهداتی که خیران مدرسه ساز در ۱۸ دوره گذشته این جشنواره تعهد کرده اند بیش از یک هزار و ۸۷۲ میلیارد ریال بوده که ۶۸ درصد آن محقق شده است و در این حوزه استان همدان جزو استان های پیشتاز است .

وی گفت: در هجدهمین جشنواره خیران مدرسه ساز استان همدان خیران حدود ۲۷۰ میلیارد ریال برای مدرسه سازی در استان تعهد کردند که ۶۷ در صد آن محقق شده است .

در این آئین از مادران شهیدان فانوسی و صالحی و خانواده چند تن از خیران متوفی مدرسه ساز استان همدان تقدیر شد.

آموزش و پرورش زیربنای توسعه هر کشوری است که سرمایه‌های ارزشمند آن کشور را حفظ و حراست می‌کند

فضای مجازی

بالاخره شعر سعدی به سازمان ملل متحد رفت

اول اردیبهشت ماه در تقویم ملی ایرانیان همزمان با سالروز تولد شیخ اجل سعدی شیرازی است که یادروز سعدی نام گرفته است.

شاید ماجرای نصب فرش نفیس مزین به شعر معروف "بنی آدم" شیخ اجل در سازمان ملل متحد برای دوستان جالب باشد.

همه ما از کودکی در کتاب‌ها خوانده بودیم که بالای درب ورودی سازمان ملل متحد این شعر معروف سعدی را نوشته‌اند.

در سال ۱۳۶۱ که یکی از سوولان کشوری برای اولین بار به نیویورک و سازمان ملل متحد رفته بودند، شعر از شاعر ژر آوزه ایران سعدی را در ساختمان سازمان بین الملل پیدا نکرده بودند. بعدها که در سال ۱۳۶۷ در جریان مذاکرات قطعنامه ۵۹۸ ، مشخص شد که مقر اروپایی ملل متحد هم این شعر را ندارد. در دوران سفارت در سازمان ملل متحد در سال ۱۳۸۳ محمد صیرفیان یکی از معروفترین تجار فرش اصفهان یک فرش نفیس که در وسط این فرش شعر سعدی با نخ طلا نوشته شده است را به سازمان ملل متحد هدیه دادند تا در یک محل مناسب نصب شود.

با توجه به ابعاد این فرش هر دیواری برای نصب آن مناسب نبود و فقط چند دیوار در کل مقر ملل متحد وجود داشت که می‌شد این فرش را روی آن نصب کرد. یکی دیواری بود که فرش بزرگ شش در چهاری که در زمان مرحوم دکتر مصدق به ملل متحد هدیه شده بود روی آن نصب بود و دیگری دیوار بزرگ"سالن مذاکرات نمایندگان" بود که فرشی از دیوار چین وسط آن دیوار نصب شده بود.

با پیگیری زیاد، توانستیم فرش مزین به شعر سعدی را همانطور که در عکس می‌بینید در کنار فرش دیوار چین نصب کنیم.

در تابلوی کنار فرش نیز ترجمه زیبایی از شعر سعدی به انگلیسی تهیه شد تا بینندگان علاوه بر زیبایی هنر ایرانی، با مفاهیم بلند انسانی فرهنگ ایرانی نیز آشناتر شوند.بالاخره شعر سعدی به سازمان ملل متحد رفت."

حقوق

از ثبت احوال چه میدانید؟

انتخاب نام

براساس ماده ۲۰ قانون ثبت احوال انتخاب نام با اعلام کننده است و طبق بند یک دستورالعمل نام،در صورتی که نام انتخابی اعلام کننده در فرهنگ نام و نام گزینی یا مجموعه های تکمیلی نام های مناسب سازمان درج شده باشد انتخاب آن بلامانع خواهد بود.

نام اشخاص باید با هنجارهای جامعه سازگار باشد.به نامی که چنین ویژگی را نداشته باشد نام ممنوع گفته می شود.در این باره تبصره یک ماده ۲۰ قانون ثبت احوال مقرر میدارد انتخاب نام هائی که موجب هتک حیثیت مقدسات اسلامی میگردد و همچنین انتخاب عناوین و القاب و نام های زننده و مستهجن ونامتناسب با جنس ممنوع است.

براساس تبصره ۲ همان ماده نیز،تشخیص نامهای ممنوع با شورای عالی ثبت احوال می باشد و این شورا نمونه های آن را تعیین و به سازمان اعلام می کند.

چنانچه نام انتخابی از زمره نام های مندرج در فرهنگ فوق نباشد نام جدید از طریق سایت سازمان ثبت احوال کشور توسط اعلام کننده استعلام می شود و سازمان ،پاسخ این استعلام را حداکثر ظرف مدت ۴۸ ساعت اعلام می دارد.

نیش و نوش

ایسنا: منشأ گرانی گوجه مشخص شد.

از این به بعد از کیلویی ۵۰۰۰ به ۴۸۵۰ می‌رسه

ایسنا: کاهش ۵۰۰۰ تومانی سکه

خانم‌ها مهریه‌هاشون رو دوباره حساب کنند که با کاهش روبرو شدیم!

ایسنا: مسافربرهای شخصی مشکل اصلی رانندگان نهاوند

این تنها مشکل نهاوندی‌ها نیست، در همدان فوق‌مشکله

ایسنا: نزاع، بیش از ۱۳ هزار همدانی را به پزشکی قانونی کشاند

جنگ جنگ تا پیروزی !

همدان‌پرس: جسد ۲ زن در رودخانه اشتران تویسرکان کشف شد

زنان، مظلومان همیشه تاریخ

همدان‌پرس: خطر مسمومیت شدید با مصرف بی‌رویه ویتامین‌ها

این مسمومیت برای پولدارها اتفاق می‌افته و گرنه اقشار دیگر جامعه همه یا دچار کمبود ویتامین و یا سوء هاضمه هستند.

همدان‌پرس: سد اکباتان همدان و سرابی تویسرکان سرریز کرد

آنوقت وسط تابستان می‌گن به علت کمبود آب، باید آب را جیره بندی کنیم.

تسنیم: برخورد با مراکز عرضه قلیان در همدان تشدید می‌شود

انشاء ا... که این طرح تا نتیجه کامل ادامه داشته باشه

تسنیم: ۱۷ میلیارد ریال تسهیلات اقتصاد مقاومتی در نهاوند پرداخت شد

آنوقت دقیقاً می‌خواهند با این پول‌ها چکار کنند

ایلنا: امیدوارم لایحه «تامین امنیت زنان در برابر خشونت» قبل از پایان دولت به مجلس ارسال شود

ما هم امیدواریم

ایلنا: دستگیری سارق ۱۰۰ گوشی هوشمند با استفاده از اپلیکیشن **Find my iPhone**

ماشااله ذهنش خلاق بوده

ایلنا: کارگران ستون فقرات کشورند/ به کسانی رای بدهیم که هم خدمتگزار باشند و هم پاسخگو

بیکاری جوانان مانع پیشرفت و ترقی است

حوادث

انجام ۵ عملیات توسط آتش‌نشانان همدانی

آتش سوزی بازار زرگرهای کرمانشاه

آتش‌نشانان همدانی در ۲ عملیات اطفای حریق و ۳ عملیات امداد و نجات شرکت کردند.

مدیرعامل سازمان آتش نشانی همدان در گفت‌وگو با مهر اظهار داشت: شرکت در ۲ عملیات اطفای حریق و ۳ عملیات امداد و نجات حاصل تلاش پرسنل آتش نشانی همدان در دو روز آخر هفته بوده است. محمدرضا بیاناتی با بیان اینکه شهروندان در مدت دو روز آخر هفته ۳۲۳ مرتبه با سامانه ۱۲۵ تماس گرفته اند، گفت: از این تعداد تماس ۵ مورد منجر به عملیات شده، ۱۵ تماس برای مشاوره و راهنمایی برقرار شده، ۵۰ تماس اشتباه بوده و متاسفانه ۲۵۳ مورد نیز ایجاد مزاحمت بوده است.

وی گفت: عملیات انجام شده در این مدت ۲ مورد آتش سوزی شامل حریق ترانس برق در هنرستان و حریق ضایعات در پل هوایی بوده است.

بیاناتی گفت: همچنین ۳ مورد عملیات امداد و نجات شامل نجات افراد محبوس شده در آسانسور پل عابر پیاده در شهرک مدنی، نجات افراد محبوس شده در منزل در باغ حکمتی و نجات حیوانات در خیابان طالقانی توسط آتش نشانان به انجام رسید.

مدیر عامل سازمان آتش نشانی همدان گفت: تعداد ۳ نفر نجات یافته در این عملیات گزارش شده است.

مدیرعامل سازمان تامین اجتماعی خبر داد

ارائه پیشنهاد برای افزایش حقوق سایر مستمری بگیران به هیات دولت تا هفته آینده

میران مستمری برای ثبت حداقل حقوق و دستمزد همانطور که قبلا اعلام شده بود ۱۴/۵ درصد در سال جاری افزایش می‌یابد و پیشنهاد سازمان تامین اجتماعی برای افزایش حقوق سایر سطوح مستمری‌بگیران تا هفته آینده به هیات دولت ارائه می‌شود.

به گزارش ایسنا، مدیرعامل سازمان تامین اجتماعی با اشاره به تصویب بودجه این سازمان در سال ۹۶ در هیات امنای تامین اجتماعی، گفت: بودجه سازمان در سال جاری ۸۵ هزار میلیارد تومان است که محور اصلی آن تولید و اشتغال خواهد بود. در این بودجه راهکارهایی برای رونق فضای کسب و کار و ایفای تعهدات دیده شده است.

سیدتقی نوربخش افزود: برنامه امسال سازمان تامین اجتماعی بر پایه برنامه راهبردی پنج ساله ما تدوین شده است و برای سال جاری، ۱۵۰ پروژه عملیاتی در آن دیده شده که ۴۰ مورد آن در اولویت قرار دارد و در شش ماهه اول سال به سرانجام می‌رسد.

مدیرعامل سازمان تامین اجتماعی درباره کاهش مراجعات حضوری به شعب تامین اجتماعی، گفت: ما در سال ۹۵ با اینترنتی کردن لیست پرداخت حق بیمه، ماهانه سه میلیون بار کاهش مراجعه به شعب داشتیم و مدتی است که نیازی به حضور افراد برای پرداخت لیست حق بیمه نیست اما برای تعهدات کوتاه مدت چون هزینه ازدواج و کفن و دفن نیاز است که بیمه شده به صورت حضوری مراجعه کند. تا پایان امسال هفت پروژه در رابطه با ارائه خدمات غیرحضوری اجرایی می‌شود.

نوربخش درباره اعمال افزایش حقوق مستمری‌بگیران این سازمان، گفت: تامین اجتماعی در چهار سال اخیر مستمری‌هایش را بیش از نرخ تورم افزایش داد.

نگاه فانتزی ما به زمین

» حسین زندی

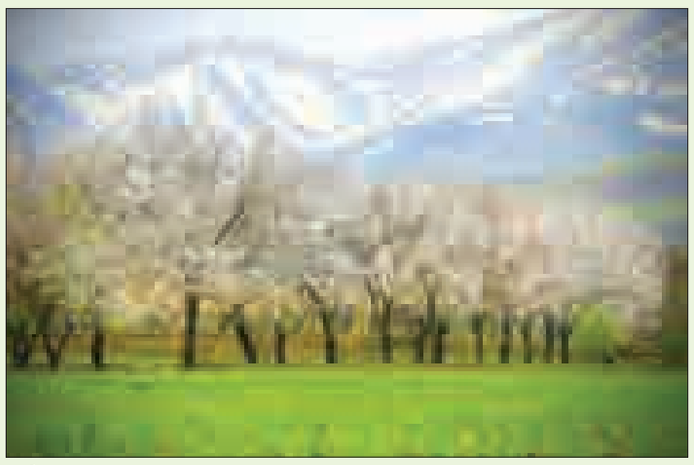

همزمان با دوم اردیبهشت‌ماه هر سال که روز جهانی زمین پاک نام گرفته است در ایران نیز یادی از زمین و محیط زیست می‌شود اما سؤال مهمی که همچنان بی‌پاسخ مانده تأثیر این نامگذاری در بهبود شرایط محیط زیست کشور است.

چه بپذیریم و چه مخالفت کنیم وضعیت محیط‌زیست ایران بسیار بحرانی است حتی با نامگذاری همه روزهای سال به نام زمین، محیط زیست و درختکاری" مشکل محیط زیست کشور حل نخواهد شد مگر اینکه اراده‌ای جمعی برای رفع این بحران وجود داشته باشد.

کشتار بی‌رحمانه و نابخردانه حیوانات و حیات وحش، قطع درختان و نابودی جنگل‌ها، برداشت بی‌رویه و بدون حساب و کتاب آب سفره‌های زیرزمینی، رهاسازی زباله در طبیعت، آلودگی رودخانه‌ها و چشمه‌ها، افزایش ریزگردها و آلودگی هوا، آلودگی صوتی شهرها و ده‌ها مورد دیگر که این روزها در ایران درگیر آن هستیم، جملگی ره‌آورد نابخردی انسان امروز است، این نابخردی زمانی افزون می‌شود که عامل این اتفاق‌ها و بحران را به قضا و قدر و رویدادهای طبیعی نسبت دهیم و ناکامی و بی‌تدبیری را در سایه عوامل طبیعی پنهان کنیم.

تجربه کشورهای توسعه‌یافته نشان می‌دهد که بیشتر این اتفاق‌ها و تخریب‌ها قابل پیشگیری است به شرطی که متولیان بپذیرند محیط‌زیست کشور دچار بیماری است و باید برای درمان آن کوشید. اما چنین رویکردی از سوی مدیران کمتر دیده شده و بیشتر تخریب‌ها در سایه صدور مجوز توسط نهادهای دولتی صورت می‌گیرد. به طور مثال در زمینه مدیریت پسماند، شهرداری‌ها بدترین گزینه را انتخاب می‌کنند؛ در منطقه‌ای زباله‌ها در کنار جاده‌ها رها شده است و در نقطه دیگر پس از تجمیع پسماند هر چند روز یکبار آن را در فضای باز به آتش می‌کشند یا در کنار شهری پس از انباشت زباله آن را در زیر خاک دفن می‌کنند. این اعمال بیشتر توسط عوامل مدیریت شهری و کارکنان شهرداری‌ها انجام می‌شود و در غیاب سازمان‌های مردم‌نهاد، هیچ اعتراض و واکنش اجتماعی را در پی ندارد، مردم نیز آسان‌ترین راه را برمی‌گزینند.

شرایط محیط‌زیست استان همدان نیز از چنین رویه‌ای پیروی می‌کند، خشکسالی، کم‌آبی، نابودی باغ‌ها، تخریب چشمه‌ها، واگذاری منابع‌طبیعی، آلودگی‌ها و ریزگرد، اذیت و آزار حیوانات توسط جوامع محلی، نبود مدیریت پسماند، وجود نیترات در آب آشامیدنی، صدور مجوز صنایع آلاینده مانند فولادسازی، آمد و شد خودروهای غیراستاندارد و مواردی از این دست موجب به وجود آمدن بحران در عرصه محیط‌زیست این استان شده است.

همانطور که اشاره شد گام اول در رفع چنین بحرانی پذیرفتن مشکل از سوی نهادهای حاکمیتی، نهادهای مدنی و مردم است. نقش نهادهای حاکمیتی در نقش قانونگذار و مجری قانون بسیار مهم است به طور مثال در ۴ دهه گذشته مجلس کمتر به مسأله محیط زیست پرداخته است وتوجه دولت‌ها به مقوله محیط زیست نیز بنابر گرایش سیاسی نوسان داشته است. هرچند دولت تدبیروامید با شعارهای محیط زیستی وارد کارزار شد اما به دلیل همراه نبودن سایر نهادهای حاکمیتی از جمله مجلس توفیق چندانی در این زمینه نداشته است. البته در روزهای گذشته شاهد بودیم مجلس لایحه هوای پاک را که دولت تنظیم کرده بود با تغییرات کمی تصویب کرد که در صورت اجرایی شدن می‌تواند اتفاق‌های خوبی را در این حوزه رقم بزند اما همانطور که گفته شد کافی نیست.

نبود رشد آگاهی از دیگر موانعی است که راه نابودی زمین و تخریب محیط زیست را هموار کرده است. نقش رسانه‌ها را در این زمینه نمی‌توان نادیده گرفت هرچند برخی روزنامه‌ها و نشریات مستقل این مسأله را به صورت مداوم بازنشر می‌کنند و فضای مجازی نیز مانند ابزاری مهم به کمک آنها آمده است اما رادیو تلویزیون یا رسانه ملی کمترین توجه را به مسأله محیط زیست دارد.

توجه نهادهای آموزشی به مقوله محیط زیست در کنار سایر عناصر یادشده می‌تواند به رفع بحران کمک کند اما به نظر می‌رسد نظام آموزشی کشور موضوع محیط زیست را به رسمیت نمی‌شناسد.

کارشناسان معتقدند تغییراتی که دولت‌های نهم و دهم در سیستم نظام آموزشی پدید آمد به پسرفت آموزش در کشور انجامید به همین دلیل با نظام فعلی نمی‌توان امیدی به آموزش دانش‌آموزان در تقویت توسعه پایدار داشت.

نهادهای مدنی را می‌توان یکی دیگر از ارکان توسعه پایدار برشمرد اما چه از نظر تعداد و چه از نظر کارکرد تشکل‌های مدنی ایران از نهادهای مدنی افغانستان و شمال عراق ضعیف‌تر هستند هنوز نگاه عمیق به جامعه مدنی از سوی دولت و ملت در ایران وجود ندارد و آنچه امروز با عنوان تشکل‌های مدنی روبه‌رو هستیم محافلی است که در سطح جامعه دست و پا می‌زند. موانع ساختاری در ایجاد تشکل‌ها و دخالت نهادهای حاکمیتی از اصلی‌ترین مشکلات رشد نهادهای غیردولتی در ایران است و زمانی که باور به اصل غیردولتی بودن این نهادها از سوی تصمیم‌سازان و تصمیم‌گیران حکومتی وجود ندارد انتظار معجزه نمی‌توان داشت این مشکلات در استان‌هایی مانند همدان بیشتر از سایر استان‌ها است هرچند گرایش از سوی مردم برای فعالیت نیز در استان بیشتر از دیگر مناطق است.

اگر رویکرد ایجاد تشکل‌های غیردولتی تغییر کند و تأسیس این نهادها تسهیل شود علاوه بر آموزش جوامع محلی و خانواده ها نظام آموزشی نیز تقویت خواهد شد.

رسیدن به نقطه مطلوب و پشت سر گذاشتن این بحران از عهده یک جریان و نهاد برنمی‌آید، همه ابزارها و نهادها چه دولتی و چه غیردولتی باید همراه شوند و مردم را تشویق کنند تا برای رفع مشکلات زیست‌محیطی تلاش کنند.

رسیدن به نقطه مطلوب روزی است که همه شهروندان خود را در برابر زمین مسئول بدانند به طور مثال زباله‌ای تولید نکنند و بر روی زمین نریزند تا عده‌ای آن را جمع‌آوری کنند. با همه مسائل و مشکلاتی که عنوان می‌شود نباید نامید شد و به نظر می‌رسد بهترین رویکرد همگرایی، اراده جمعی برای رفع مشکل با نگاه به آینده است.

پیام تاریخ، تمدن و فرهنگ مادستان
The Message Of Madestan's History & Civilization & Culture
روزنامه همدان پیام
۶
شنبه ● ۲ اردیبهشت ماه ۱۳۹۶ ● شماره ۲۸۹۲
اقتصاد
eghtesad@hamedanpayam.com

رشد اقتصادی ۳/۳ درصدی و تورم ۱۱/۲ درصدی ایران در سال ۲۰۱۷

صندوق بین‌المللی پول در جدیدترین گزارش دورنمای اقتصاد جهانی، پیش‌بینی خود را از نرخ رشد تولید ناخالص داخلی واقعی، تورم و سایر شاخص‌های اقتصادی ایران ارائه کرد.
طبق جدیدترین گزارش صندوق بین‌المللی پول، رشد تولید ناخالص داخلی واقعی ایران از ۶/۵ درصد در سال میلادی گذشته، به ۳/۳ درصد در سال ۲۰۱۷ و ۴/۳ درصد در سال ۲۰۱۸ می‌رسد.
به گزارش ایسنا، همچنین طبق پیش‌بینی صندوق، رشد قیمت‌های مصرف‌کننده ایران در سال میلادی جاری به ۱۱/۲ درصد می‌رسد که نسبت به ۹/۸ درصد در سال ۲۰۱۶ افزایش نشان می‌دهد با این همه در سال میلادی آینده به ۱۱ درصد بالغ می‌شود.در گزارش صندوق بین‌المللی پول پیش‌بینی شده است تراز حساب جاری ایران در سال ۲۰۱۷ به ۵/۳ درصد و در سال ۲۰۱۸ به ۵/۱ درصد در مقایسه با ۶/۳ درصد در سال میلادی گذشته خواهد رسید.بر پایه گزارش صندوق بین‌المللی پول، نرخ بیکاری در ایران ۱۲/۵ درصد نسبت به سال میلادی گذشته تغییر نخواهد داشت.
صندوق بین‌المللی پول در فوریه با انتشار گزارشی درباره وضعیت اقتصادی ایران در سال ۲۰۱۶ میلادی، با چشمگیر دانستن رشد اقتصادی کشور، اعلام کرده بود: تولید و صادرات بالاتر نفت پس از اجرای برنامه جامع اقدام مشترک (برجام)، زمینه را برای بهبود رشد تولید ناخالص داخلی واقعی به ۶/۶ درصد در سال ۲۰۱۷-۲۰۱۶ فراهم می‌کند. با این همه رشد اقتصادی در سال ۲۰۱۸-۲۰۱۷ به ۳/۵ درصد کاهش پیدا می‌کند، زیرا تولید نفت به وضع عادی بازمی‌گردد و رشد بخش غیرنفتی ملایم خواهد ماند. سیاست‌های محتاطانه‌ای که در سال‌های اخیر اجرا شده‌اند متوسط نرخ تورم را به حدود ۹ درصد در سال ۲۰۱۷-۲۰۱۶ می‌رساند و نرخ تورم در ۲۰۱۸-۲۰۱۷ تحت تأثیر کاهش نرخ مبادله ارزی اخیر، به بیش از ۱۱ درصد رشد می‌کند.

نگاه

کامیابی‌ها و ناکامی‌های اقتصاد

کسب‌وکار و اقتصاد ایران و ایرانیان در سال ۱۳۹۵ با فرازونشیب‌هایی همراه بود که آثار و پیامدهای آن برای سال ۱۳۹۶ می‌تواند پیش‌برنده یا بازدارنده باشد. داوری درباره همه رخدادها و تحولات مربوط به شاخص‌های اقتصادی در یک نوشته کوتاه ممکن نیست و نیازمند وقت و زمان بیشتری است که از سوی فعالان اقتصادی قطعاً به صورت تخصصی بررسی و ارائه خواهد شد. در داوری نسبت به اقتصاد ۱۳۹۵ با توجه به اینکه نهاد دولت هنوز بیشترین نقش و سهم در پدیدار کردن معادلات اقتصادی را دارد و سیاست‌های اتخاذ شده از طرف این نهاد سرنوشت فعالان خصوصی را تحت تأثیر قرار می‌دهد، بدون تردید باید کارنامه دولت بررسی شود. بررسی کارنامه دولت در حوزه اقتصاد نیز کار بزرگی است و در این یادداشت نمی‌گنجد و به همین دلیل موضوع را خلاصه می‌کنم.
به گزارش خبر آنلاین، مهمترین مسأله در ارزیابی نگارنده «کیفیت سیاستگذاری اقتصادی» دولت است که اگر کارآمد، منسجم، با سازگاری درونی، جامع و مانع باشد می‌تواند اقتصاد را از بن‌بست‌ها خارج کند و یا اگر ناقد ویژگی یادشده باشد کسب و کار مردم را با مشکلات پرشمار مواجه می‌کند. البته توجه داریم که نهاد دولت در ایران قادر مطلق نیست و عموما به دلیل دخالت‌های مؤثر سیاسی سایر نهادها، شاید تصمیم‌های ناخواسته در سطح سیاستگذاری اتخاذ کند. با همین اوصاف و بر پایه، قاعده انصاف و لحاظ کردن معادلات گوناگون باید گفت در کلان‌ترین سطح و در مقایسه با دو دولت پیشین، کیفیت سیاستگذاری دولت زیانبار نبوده است.
با توجه به تجربه تلخی که نهادهای مدنی مثل خانواده، بنگاه‌ها، احزاب و تشکل‌ها از سیاستگذاری ناکارآمد دولت‌های قبلی دارند، همین که دولت یازدهم تلاش کرد به این نهادها کمتر آسیب برسد، باید آن را تقدیر کرد. دولت در سیاست‌های اقتصادی کلان مثل سیاست‌های ارزی، سیاست‌های پولی و تجاری در سال ۱۳۹۵ بویژه خودداری از اینکه ولخرجی کند، کامیاب بود. همین انضباط پولی از طرف بانک مرکزی مهار تورم را ممکن کرد و این دستاورد مهمی بود.

دولت یازدهم اما به هر دلیل که جای یادآوری آن نیست در حوزه رشد سرمایه‌گذاری از سوی خود یا بخش خصوصی به ویژه در بخش صنعت، کامیاب نبود و در برخی از رشته‌های صنعتی شاهد رکود بودیم. جدای از صنعت اتومبیل‌سازی، برخی صنایع فلزات اساسی و پتروشیمی که با رشد تولید و فروش مواجه شدند و البته رشد شگفت‌انگیز تولید و صادرات نفت که پایه اصلی رشد ۱۳۹۵ بود، سایر فعالان صنعتی روزگار خوبی نداشتند.
دولت یازدهم اما در سیاستگذاری بانکی به دلیل اینکه نظام بانکی شرایط ویژه‌ای پیدا کرده و در مجموع قدرتی حتی بیشتر از بانک مرکزی دارد کامیابی نداشته است. با توجه به هشدارهای پی‌درپی اقتصاددانان و فعالان اقتصادی به نارسایی و کژروی نظام بانکی و آثار مخرب آن در سایر بازارها اما دولت نتوانست در این حوزه کامیاب باشد. اکنون در آخرین روزهای سال ۱۳۹۵ شاهد نگرانی فوق‌العاده مدیران ارشد دولت در حوزه اقتصاد نسبت به ادامه وضع موجود نظام بانکی هستیم و احتمال عمیق‌تر شدن بحران وجود دارد.
دولت یازدهم در حوزه دفاع از دستاوردهای اقتصادی خود هم کامیاب نبود و به همین دلیل منتقدان نتوانستند ابهت دولت را نزد شهروندان زایل کرده و بی‌اعتمادی شهروندان به کارآمدی نهاد دولت را افزایش دهند. اکثریت تحلیلگران در سال ۱۳۹۵ بارها به دولت هشدار دادند که اطلاع‌رسانی علمی - کارشناسی از کامیابی‌ها و عریان کردن دلایل ناکامی از شرایط مبارزه در اقتصاد سیاسی است؛ اما دولت این هشدارها را جدی نگرفت. این ناکامی دولت البته شرایط را برای اجرای طرح‌های کمی جسورانه نامساعد کرد. در سال ۱۳۹۵ دولت می‌توانست راه را برای ورود سرمایه‌های خارجی هموار کند اما توانایی در متقاعد کردن مجموعه نظام را به دست نیاورد و به همین دلیل اقتصاد از این ناحیه تقویت نشد.
دولت یازدهم در حوزه مناسبات با بخش خصوصی کج‌دارومریز رفتار کرد اما نسبت به همه دولت‌های پیش از خودش گام‌های بلندی برداشت و بویژه از طرف معاون اول رئیس‌جمهور اقدام‌های قابل تحسینی دیده شد. اقتصاد ایران اما در سال ۱۳۹۵ شاهد نوعی جنبش و نهضت برگشت اعتماد به توانایی‌ها از سوی بخش خصوصی بود. اتاق‌های بازرگانی، صنایع، معادن و کشاورزی به مثابه پیشگامان جامعه مدنی در سال ۱۳۹۵ شجاعانه و منطبق با عقل و منطق توانستند خواسته‌های بخش خصوصی را در حوزه‌های کلان اقتصادی دنبال کرده و از این جهت پیامدهای قابل تأملی را شاهد بودیم.
بخش خصوصی ایران با درک دقیق‌تر از اثربخشی اقدام‌های مبتنی بر بررسی‌های کارشناسانه پیشین و با توجه به الزام‌ها و مناسبات کشور توانستند در چند زمینه کامیابی‌های خوبی به دست آورند که این مایه امیدواری است. برگزاری منظم شوراهای گفت‌وگوی دولت و بخش خصوصی و کمیته ماده ۷۶ که با حضور مدیران ارشد دولت و نمایندگان تشکل‌ها برگزار شد و نتایج خوبی داشت نیز در سال ۱۳۹۵ یک گام مؤثر در ایجاد توازن تعادل قوای خصوصی و دولتی بود؛ گامی که باید بر استمرار آن، اصرار ورزید.

بارندگی علت گرانی گوجه‌فرنگی

■ آنفلوآنزای مرغی در مرغداری‌های همدان وجود ندارد

رئیس تنظیم بازار سازمان جهادکشاورزی استان همدان گفت: در حال حاضر قیمت گوجه‌فرنگی بین ۳ هزار و ۸۰۰ تا ۵ هزار تومان در بازار عرضه می‌شود.
مهدی نجفیان درباره افزایش قیمت سیب‌زمینی و گوجه‌فرنگی افزود: مدتی است قیمت سیب‌زمینی و گوجه‌فرنگی به علت بارندگی و محدودیت تردد کامیون‌ها بالا رفته که البته روزی ۱۰۰ تومان کاهش می‌یابد و در حال حاضر هر کیلوگرم سیب‌زمینی هزار و ۸۰۰ تومان فروخته می‌شود و قیمت گوجه‌فرنگی نیز ۵ هزار تا ۳ هزار و ۸۰۰ تومان است.
وی در ادامه با بیان اینکه قیمت مرغ در بازار ۶ هزار و ۴۰۰ تومان است، بیان کرد: از نظر ما قیمت مرغ پایین است؛ چراکه باید ۷ هزار و ۲۰۰ تومان باشد.
نجفیان با اشاره به کاهش قیمت مرغ در بازار، به ایسنا گفت: کاهش قیمت مرغ به ۲ علت ذخیره بیش از حد مرغ در منازل و شیوع آنفلوآنزا رخ داده است.
وی تصریح کرد: قیمت مرغ در روزهای پایانی سال گذشته ۷ هزار و ۲۰۰ تومان بود اما در حال حاضر به ۶ هزار و ۴۰۰ تومان کاهش یافت که این کاهش به علت افزایش عرضه و کاهش تقاضا بوده است.
وی با بیان اینکه شیوع آنفلوآنزای پرندگان باعث کاهش خرید مرغ شده است، عنوان کرد: آنفلوآنزای پرندگان در مرغ‌های بومی و کبوترها شیوع داشته و مرغداری‌های استان آلوده نشده است ضمن اینکه کانون‌های آلودگی حذف شده است بنابراین مردم نگرانی از بابت آنفلوآنزا نداشته باشند.
نجفیان افزود: شرکت پشتیبانی امور دام استان نیز آمادگی خرید مرغ از مرغداران استان را دارد و بزودی اقدام به خرید خواهد کرد.
رئیس تنظیم بازار سازمان جهادکشاورزی استان همدان خاطرنشان کرد: قیمت گوشت گوسفندی مخلوط نیز ۳۵ هزار تومان و مخلوط گوساله ۳۲ هزار تومان است که تغییری نداشته است.

مشمولان سهام عدالت شماره حساب بدهند

مشمولان از نخستین دقایق ۳۰ فروردین می‌توانند با مراجعه به سامانه ساماندهی سهام عدالت، شماره حساب شبای خود را وارد کنند.
به گزارش مهر، سازمان خصوصی‌سازی از اسفندماه سال گذشته، به صورت رسمی سامانه سهام عدالت را رونمایی کرد تا بتواند علاوه بر ساماندهی، سود سهام را هم به حساب مشمولان واریز نماید. بر این اساس، بالغ بر ۴۷ میلیون نفر مشمول دریافت سهام عدالت هستند که بسته به میزان سهام در اختیارشان، از امسال قرار است سود دریافت کنند.
آنگونه که سازمان خصوصی سازی اعلام کرده، مشمولان دریافت سهام عدالت از نیمه شب (نخستین دقایق ۳۰ فروردین‌ماه) می‌توانند به سامانه مراجعه کرده و شماره حساب بانکی خود (شبا) را در این سامانه به ثبت رسانند تا از مهرماه، به تدریج سود سهام عدالت خود را دریافت نمایند.
بر این اساس، سازمان خصوصی دیروز در اطلاعیه‌ای جزئیات نحوه اعلام شماره حساب شبا را اعلام کرده است؛ بر این اساس مردم باید به سامانه .WWW SAMANESE.IR مراجعه نمایند.
در واقع مشمولین سهام عدالت می‌توانند به صورت تدریجی همانند مرحله اول به سامانه سهام عدالت وارد شوند و در صفحه مربوط به رویت «صورتحساب تسویه اقساط سهام عدالت» با کلیک روی کلید «ثبت شماره شبا بانکی» به صفحه «ورود شماره شبا بانکی» دسترسی پیدا کنند.
بر اساس این گزارش، در این صفحه لازم است هر یک از مشمولین، شماره شبا بانکی مربوط به یک حساب بانکی معتبر که امکان واریز وجه توسط سازمان خصوصی‌سازی را داشته باشد، به همراه یک شماره تلفن همراه با امکان دسترسی و ارسال پیام احتمالی توسط این سازمان، به این سامانه معرفی و ثبت نمایند.
همچنین چنانچه مشمول، حساب بانکی نزد بانک‌ها یا مؤسسات مالی اعتباری عضو شبکه شتاب نداشته باشد، می‌تواند با مراجعه تدریجی به بانک‌ها اقدام به افتتاح حساب نموده و سپس شماره شبا بانکی مرتبط با آن حساب را از طریق شعب آنها، دستگاه‌های خود پرداز (ATM)، اینترنت بانک، تلفن بانک و یا سایر امکانات بانکی دریافت و شماره ۲۴ رقمی شبا بانکی خود را بدون حروف IR در سامانه سهام عدالت وارد کند.
بنابر اعلام سازمان خصوصی‌سازی؛ در این مرحله ضرورتی به تعجیل مشمولین برای مراجعه به شعب بانک‌ها یا درج اطلاعات و شماره شبا بانکی در سامانه نمی‌باشد و درخواست شده است تا مشمولین تدریجاً و در زمان مناسب نسبت به اجرای این مرحله اقدام کنند.
همچنین در این اطلاعیه تأکید شده است چنانچه افراد از گذشته دارای حساب بانکی و شماره شبا بانکی مرتبط با آن بانک هستند، صرفاً کافیست شماره شبا بانکی آن حساب را به سامانه معرفی کنند و لازم نیست مجدداً برای افتتاح حساب جدید به بانک مراجعه کنند.
بعلاوه این که اطلاعات شماره شبا بانکی اعلامی به سامانه باید متعلق به شخص مشمول باشد و شماره شبا بانکی متعلق به وکیل، قیم و ولی یا هر فرد دیگری قابل قبول نبوده و با تأیید نهایی مواجه نخواهد شد.
افزون بر این؛ شماره شبا بانکی اعلام شده توسط مشمولین در این مرحله از سوی سازمان خصوصی سازی از طریق سیستم بانکی کشور و بر مبنای مشخصات هویتی مشمولین بررسی و کنترل خواهد شد و چنانچه این شماره شبا بانکی مورد تأیید واقع شود، اعلام تأییدیه مزبور پس از ۱۵ روز از ثبت اولیه شماره شبا بانکی از طریق ورود مجدد به سامانه به مشمولین اطلاع داده خواهد شد و چنانچه شماره شبا بانکی اعلام شده به هر دلیل از جمله «عدم مطابقت با مشخصات هویتی» و یا «اشکال در حساب بانکی مرتبط با شماره شبا بانکی» امکان تایید نهایی نداشته باشد، سامانه سهام عدالت پیام «عدم تایید» به مشمول اعلام خواهد نمود و به مشمولین فرصت مجدد ارائه شماره شبا بانکی معتبر داده خواهد شد.
سازمان خصوصی سازی همچنین اعلام کرده است، آن دسته از مشمولین سهام عدالت که شماره شبا بانکی معرفی شده آنان در سامانه مورد تأیید واقع می‌شود، نیاز به اقدام خاصی ندارند و صرفاً باید انتظار داشته باشند بزودی سود سهام عدالت آنان توسط این سازمان به شماره حساب مربوط به شماره شبا بانکی معرفی شده واریز گردد.
در این گزارش همچنین به کلیه مشمولین سهام عدالت توصیه اکید شده است در فرآیند اجرای طرح ساماندهی سهام عدالت و به ویژه در اجرای این مرحله به منظور افتتاح حساب، دریافت شماره شبا بانکی و درج و ثبت آن در سامانه سهام عدالت، از اعلام و یا معرفی هرگونه شماره حساب، شماره شبا بانکی و هر نوع اطلاعات هویتی و مشخصات شخصی و افشای سایر اطلاعات مالی و پولی خود به افراد ناشناس اعم از مراجعان حضوری به درب منازل یا از طریق تماس تلفنی و پیامک و یا در تعاملات فضا و شبکه‌های مجازی و اجتماعی و سایتهای اینترنتی و غیره جداً خودداری کنند.
مردم باید مطمئن و آگاه باشند این مراجعات و تعاملات صرفاً با منظور و قصد سوء استفاده و کلاهبرداری اشخاص از آنان می‌باشد و سازمان خصوصی سازی هیچگونه تعامل حضوری، تلفنی و اینترنتی با مشمولان سهام عدالت یا سایر افراد نخواهد داشت.
بنابراین لازم است مشمولین سهام عدالت با هوشیاری و دقت لازم ابتدا جهت آگاهی از نحوه کار سامانه، در این مرحله به «راهنمای استفاده از سامانه» که به همین منظور طراحی و در صفحه اول سامانه سهام عدالت به نشانی www.samanese.ir قرارداده شده مراجعه نمایند و با مطالعه دقیق آن طبق مفاد آن اقدام کنند تا نتیجه کار با سامانه برای آنان سریع و نتیجه بخش باشد.
در خاتمه مشمولین می‌توانند برای اطلاعات بیشتر و پاسخ سوالات احتمالی با «مرکز پاسخگویی تلفنی سهام عدالت به شماره ۸۳۳۳۸ » مستقردر سازمان خصوصی‌سازی تماس حاصل نمایند.

معادن غیرفعال همدان در حوزه مصالح ساختمانی و سنگ تزئینی هستند

معاون معدن سازمان صنعت، معدن و تجارت همدان با بیان اینکه ۴۰ درصد معادن استان همدان غیرفعال است، گفت: معادن غیرفعال همدان در حوزه مصالح ساختمانی و سنگ تزئینی هستند.محمد خاکی افزود: در سال ۹۵ تعداد زیادی از معادن استان در حدود ۶۰ درصد فعال بودند و معادن غیرفعال نیز به خاطر وضعیت بازار، فصلی بودن و یا اینکه در حال تجهیز قرار داشتند در این وضعیت هستند.خاکی با بیان اینکه معادن غیرفعال همدان در حوزه مصالح ساختمانی و سنگ تزئینی هستند، گفت: علت این وضعیت را در رکود ساختمان‌سازی می‌توان یافت چرا که چرخش و رونق بخش ساختمان می‌تواند تعداد زیادی از واحدهای معدنی استان همدان را فعال می‌کند و تأمین مصالح واحدهای پایین‌دستی می‌تواند رونق این بخش را به همراه داشته باشد.وی با بیان اینکه تاکنون هیچ موردی از صادرات مواد خام معدنی نداشتیم، عنوان کرد: در حوزه سنگ خام صادرات نداشتیم ولی به صورت فرآوری شده و کنسانتره بوده که به میزان ۴۰۰ الی ۵۰۰ هزار تن صادر شده است.
خاکی تصریح کرد: آمار تخلفات در حوزه معادن تا پایان خردادماه مشخص می‌شود و آخرین آمار اعلام شده تخلفات در حوزه اضافه برداشت از معادن است که مربوط به سال ۹۳ و ۹۴ و ۶۰۰ هزار تن اضافه برداشت بوده است.معاون معدن سازمان صنعت، معدن و تجارت همدان با بیان اینکه ۲ هزار و ۴۰۰ نفر به طور مستقیم و تعدادی نیز به صورت غیرمستقیم در حوزه حمل‌ونقل و خدمات در بخش معادن مشغول به‌کار هستند، گفت: ۲۷۵ معدن فعال در استان همدان وجود دارد که بیش از نیمی از آنها در زمینه مصالح ساختمانی فعالیت می‌کنند.

قیمت نفت کاهش یافت

گزارش تازه دولت آمریکا که حکایت از افزایش ذخیره نفت شیل این کشور دارد، قیمت نفت در بازارهای جهانی را با یک درصد کاهش مواجه کرد.
به گزارش مهر، گزارش دولت آمریکا از تولید نفت شیل در ماه می‌نشان می‌دهد میزان افزایش تولید، بیشترین افزایش ماهانه تولید در مدت بیش از ۲ سال اخیر است.
انتشار این گزارش موجب شد قیمت نفت وست تگزاس اینترمدیت در معاملات پنجشنبه بازارهای جهانی بیش از یک درصد کاهش یافته و به ۵۲ دلار و ۳۲ سنت برای هر بشکه برسد.
بازار نفت گرفتار یک مسابقه طناب‌کشی شده است؛ کاهش تولید اوپک از تثبیت قیمت پشتیبانی می‌کند؛ در حالیکه افزایش تولید آمریکا نگرانی‌هایی از افزایش عرضه نفت خام ایجاد کرده است. البته در معاملات پنجشنبه بازارهای جهانی، قیمت نفت خام وست تگزاس اینترمدیت به حد پایین ۵۲ دلار و ۱۰ سنت هم رسید اما تحت تأثیر زمزمه‌هایی مبنی بر این که عربستان سعودی عرضه به بازار را کاهش می‌دهد، دوباره افزایش یافت.
جان کیلداف یکی از شرکای شرکت اگین کپیتال در نیویورک می‌گوید: ما دقیقاً وسط میدان مبارزه‌ایم؛ جایی که گاوهای نر با خرس‌ها برای آخرین مبارزه، رو در رو می‌شوند.
در زمانی که اوپک و سایر تولیدکننده‌های نفت سعی در کاهش تولید خود دارند، داده‌های حفاری دولت آمریکا نشان می‌دهد تولید نفت شیل در ماه آینده به ۵/۱۹ میلیون بشکه در روز افزایش خواهد یافت. انتظار می‌رود تولید "پرمیان پلی" که بزرگترین منطقه تولید نفت شیل در آمریکا محسوب می‌شود، به رکورد ۲/۳۶ میلیون بشکه در روز برسد.

خبر

برنامه‌ریزی چیست؟

برنامه‌ریزی فرایند آگاهانه تصمیم‌گیری در مورد اهداف و فعالیت‌های آینده یک فرد، گروه، واحد کاری یا سازمان است. مدیر یا مدیران برنامه‌ریزی، برنامه‌ریزی را با یک تحلیل موقعیتی آغاز می‌نمایند و در چارچوب محدودیت زمانی و منابع، اطلاعات مرتبط با مسأله مورد برنامه‌ریزی را جمع‌آوری و تفسیر می‌نمایند؛ سپس با تأکید بر خلاقیت، مدیران و کارکنان را تشویق کرده تا بر پایه نگرشی وسیع به آموزش آن بیندیشند؛ آنگاه با توجه به مزایا، مضرات و تأثیرات بالقوه هر گزینه، مناسب‌ترین و امکان‌پذیرترین اهداف و طرح‌ها را برگزیده و مدیران و کارکنان را توجیه نموده و منابع مورد نیاز را در اختیار آنان گذاشته و به انجام آن تشویق می‌نمایند. از آنجایی که برنامه‌ریزی، فرآیندی پیش‌رونده و تکرارشونده است، مدیران باید به طور مستمر عملکرد واحدهای تحت تکفلشان را از جهت تطابق با اهداف و برنامه‌ها تحت نظر داشته باشند.

سعیده طاهری پور - پژوهشگر

اشتغال

خواستار بازگشت قانون کار به دولت هستیم

رئیس هیأت مدیره کانون عالی شوراهای اسلامی کار کشور با اشاره به اینکه خواستار این هستیم که کمیسیون اجتماعی دولت لایحه قانون کار را بازگرداند گفت: بیش از ۹۵ درصد کارگران دارای قرارداد موقت هستند که با اجرای ماده ۷ مشکل حل می‌شود.
اولیا علی بیگی، با اشاره به اینکه با اصلاح قانون کار بسیاری از مشکلات جامعه کارگری حل می‌شود گفت: بیش از ۹۵ درصد کارگران دارای قرارداد موقت هستند که این موضوع نتیجه عدم توجه به ماده ۷ قانون کار و اجرا نشدن آن است.
وی افزود: اصلاح قانون کار یکی از مهمترین دغدغه‌های جامعه کارگری است که متأسفانه در دولت قبلی این لایحه بدون توجه به سه‌جانبه‌گرایی به مجلس فرستاده شد و کمیسیون اجتماعی مجلس قبلی نیز ایرادهایی به این لایحه وارد کرد و لایحه به دولت باز گشت. در مجلس فعلی و متأسفانه در دولت یازدهم همان لایحه بدون کمترین دخل و تصرفی و بدون پرداختن به ایرادهای مجلس قبل مجدداً از طرف دولت به کمیسیون اجتماعی مجلس ارسال شد که خوشبختانه برای بار دوم نیز از سوی کمیسیون اجتماعی مجلس به عنوان کمیسیون تخصصی رد شد.
رئیس کانون آیین شوراهای اسلامی کار با بیان اینکه بهترین و مستدل‌ترین دلیل حقانیت کانون عالی شوراهای اسلامی کار برای استرداد لایحه رد آن در کمیسیون اجتماعی مجلس است ادامه داد: بعد از آنکه اعتراض‌های بسیاری را به وزیرتعاون، کار و رفاه اجتماعی انتقال دادیم بالاخره در ۱۹ فروردین ۹۶ وزیرکار طی نامه‌ای به کمیسیون اجتماعی دولت مبنی بر بررسی این لایحه فرستاده شد. امیدواریم کمیسیون اجتماعی دولت در جلسه یکشنبه آینده واقع‌بینانه به موضوع نگاه کند و با توجه به رد آن برای دو بار در دو مجلس بررسی آن را متوقف کند.
علی بیگی با بیان اینکه اگر امروز شاهد این هستیم که ۹۵ درصد قراردادهای کار موقت است به دلیل عدم اجرای ماده ۷ قانون کار است گفت: با حذف تبصره یک ماده ۷ وزارت کار از خود سلب مسئولیت کرده است. در حالی که این ماده باید اجرایی شود و ماهیت دائم و غیردائم باید به طور مشخص تعریف شود.

بازار

روش تشخیص روغن زیتون اصل

عضو شورای ملی زیتون با بیان اینکه مصرف روغن پومیس برای انسان خطرناک است، از مردم خواست از خریدن روغن زیتون‌های قاچاق خودداری کنند.
نادر جلالت با بیان اینکه روغن زیتون درجه‌بندی‌های مختلف از جمله فرابکر، بکر، معمولی، لامپانت، تصفیه شده و پومیس دارد، اظهار داشت: فرابکر بهترین نوع روغن زیتون است، اما در ایران متأسفانه گاهی ما شاهد هستیم روغن پومیس به جای بکر یا فرابکر و با قیمت‌های بالا به مصرف‌کنندگان عرضه می‌شود.
وی با اشاره به اینکه قیمت هر لیتر روغن فرابکر حدود ۴۰ هزار تومان است، افزود: با این حال هر روغنی که به این قیمت به فروش برسد، حتماً فرابکر نیست و مردم باید روش تشخیص روغن زیتون سالم و خالص را بلد باشند تا به راحتی متوجه شوند کدام روغن خالص و کدام پومیس است؟ عضو شورای ملی زیتون با بیان اینکه قیمت روغن پومیس در دنیا حدود یک دلار است، گفت: این روغن قابل خوردن نیست، دستگاه‌های مربوطه نیز جلوی واردات آن را گرفته‌اند با این حال این محصول به شکل قاچاق وارد کشور و لیتری بین ۲۰ تا ۲۵ هزار تومان فروخته می‌شود. جلالت با اشاره به خطرات روغن پومیس برای مصرف کنندگان از جمله سرطان زا بودن آن از مردم خواست از خوردن روغن‌هایی که به شکل قاچاق وارد کشور می‌شوند، خودداری کنند. وی همچنین روش تشخیص روغن زیتون اصل را مورد اشاره قرار داد و گفت: یک قاشق غذا خوری روغن زیتون را در دهان می‌ریزیم، آن را در دهان می‌چرخانیم و با هوا قورتش می‌دهیم، اگر روغن سالم باشد، چند لحظه بعد احساس تلخی، تندی و تیزی گلو را می‌سوزاند و سپس این تلخی و تندی از بین رفته و طعم آن بسیار مطلوب می‌شود.

پیام تاریخ، تمدن و فرهنگ مادستان
The Message Of Madestan's History & Civilization & Culture
روزنامه همدان پیام
۷
شنبه ● ۲ اردیبهشت ماه ۱۳۹۶ ● شماره ۲۸۹۲
ورزشی
varzesh@hamedanpayam.com

فرصتی برای دلبری!

یوونتوس برای بارسا پاری سن ژرمن نبود. این را همه می‌دانستیم ولی چنین ادعایی زودتر از آنچه تصور می‌شد در نوکمپ به اثبات رسید؛ در همان دقایق اولیه!
بارسلونا در نوکمپ از لیگ قهرمانان کنار نرفت؛ بارسا در همان تورین حذف شده بود. چهارشنبه بارسا نمایش کاملی برابر یووه ارائه داد؛ مصمم وارد زمین شد و با تمرکز بالا نیز به بازی ادامه داد؛ درست برعکس بازی رفت. بازیکنان بارسا سعی خودشان را کردند و واقعا به معجزه‌ای دیگر باور داشتند ولی زدن ۳ گل به تیمی که در تمام رقابت‌ها ۲ گل دریافت کرده بود، خیالی واهی بود.
بارسا با لیگ قهرمانان وداع کرد؛ وداعی غم انگیز؛ با یادگاری بزرگی از جام. حالا بارسا لالیگا را پیش رو دارد؛ جامی که فتحش پس از شکست در زمین مالاگا دشوارتر از گذشته شده است.
ال کلاسیکوی فردا شب در برنابئو، آخرین فرصت بارسا برای بازگرداندن امیدهای قهرمانی و تبدیل شدن دوباره به یک تیم مدعی است. یک پیروزی در مادرید می‌تواند به منزله بازگشت امید به بارسلونا برای کسب سومین قهرمانی متوالی در لالیگا باشد و یک شکست، به معنای پایان دوره‌ای دیگر و لزوم تصمیم گیری‌های جدید و پیچیده.
در روزهایی که همه از شکستی دیگر در برنابئو حرف می‌زنند، مسی و رفقای زخم خورده‌اش، می‌توانند خطرناک تر از همیشه، رئال را شکست دهند. بارسا این سورپرایز را به هوادارانش بدهکار است!

همدان‌پیام از افزایش خارج از عرف تعرفه‌های ثبت‌نام باشگاه‌ها گزارش می‌دهد

سازِ ناکوک شهریه در آشفته‌بازار باشگاه‌های ورزشی!

» حامد صیفی

همان اندازه که خشک کردن ریشه دلالان داروهای غیرمجاز بدنسازی در باشگاه‌ها ضروری است و بارها رسانه‌ها به این موضوع مهم پرداخته‌اند، مسئله شهریه باشگاه‌ها نیز بسیار حائز اهمیت است. موضوعی که اتفاقا بی ربط با سیستم "دلالیسم" نیست و می‌طلبد تا مسئولان نظارتی بیشتر به این امر اهمیت دهند.
به گزارش خبرنگار ما، بعد از تعطیلات نوروز یکی از مباحث مهمی که در حوزه ورزش همدان در فضای مجازی دست به دست شد، مسئله افزایش خارج از عرف و چشمگیر شهریه باشگاه‌های ورزشی بود. ماجرا تا حدی به سوژه داغ فضای مجازی بدل شد که برخی آن را با عنوان "سالی که نکوست از بهارش پیداست" به دستگاه ورزش استان ربط دادند.
افزایش شهریه باشگاه‌های ورزشی و در مجموع تعرفه‌های ثبت‌نامی این باشگاه‌ها موضوع تازه‌ای نیست که به آن بپردازیم و قطع به یقین آخرین باری هم نخواهد بود که این سوژه را زیر ذره‌بین قرار خواهیم داد، اما کمترین توقع نگارنده این است تا مسئولان یک بار برای همیشه با متخلفان برخوردی قاطع داشته باشند تا ورزشکاران مجبور نباشند با آفتاب تابستان "N" ریال پرداخت کنند و با برف زمستان مبلغی دیگر!
تماس‌های مکرر ورزشکاران به‌خصوص بانوان با همدان‌پیام، ما را بر آن داشت تا این بار ویژه به این موضوع بپردازیم. زخم افزایش تعرفه‌های ثبت نامی باشگاه‌ها اینَ بار اما به طرز عجیبی سر باز کرده و با پا گذاشتن به سال جدید، برخی باشگاه‌ها آنچنان قیمت شهریه‌های خود را بالا برده‌اند که انگار شهر شلوغ شده و قرار هم نیست آب از آب تکان بخورد.

کارت زرد دستگاه ورزش به باشگاه‌های متخلف:
پلمپ می‌شوید!

از افزایش غیرقانونی تا نوبت‌دهی به ورزشکاران

یکی از ورزشکاران به خبرنگار ما گفت: در سال ۹۵ برای ثبت‌نام و کار با دستگاه‌های بدنسازی مبلغ ۵۰ هزار تومان پرداخت کردم در صورتی که در سال جدید این مبلغ به ۷۰ هزار تومان افزایش یافته است. نکته مهم‌تر اینکه برای گرفتن برنامه تمرینی از مربی ۱۵ تا ۲۵ هزار تومان پرداخت می‌شد اما امسال این رقم به ۳۰ هزار تومان افزایش یافته است.
وی تصریح کرد: در سال ۹۵ مشکل تایم تمرینی وجود نداشت و هر زمان که می‌خواستیم در باشگاه حاضر بودیم اما در سال جدید متولیان باشگاه مشخص می‌کنند که در چه زمانی به باشگاه برویم و حتما باید در آن تایم تعریف شده برای تمرین در باشگاه حاضر باشیم.
این ورزشکار در پایان گفت: تعرفه برخی رشته‌ها نیز افزایش یافته که جای تامل دارد. مثلا شهریه بادی‌پامپ در سال گذشته ۸۰ هزار تومان بود که این رقم در سال جدید به ۱۰۰ هزار تومان افزایش یافته است.

روند قانونی برخی باشگاه‌ها

توضیحات فوق یکی از ورزشکاران و چند تن دیگر، مربوط به تعداد انگشت‌شمار باشگاه‌های همدان بود که شهریه‌های خود را به طرزی عجیب در سال ۹۶ بالا برده‌اند. در این میان هستند باشگاه‌هایی که "قانونمند" فعالیت خود را ادامه و طبق تعرفه‌های ارائه شده از سوی ارگان‌های مرتبط همچون ورزش و جوانان، خدمات ارائه می‌دهند.
گفتنی است؛ نرخ تعرفه‌های ورزش و جوانان مبلغی حدود ۴۵ تا ۵۰ هزار تومان ماهیانه است و تا وقتی طرح وزارت ورزش و جوانان مبنی بر درجه‌بندی باشگاه‌ها به مرحله اجرا در نیاید، تمامی باشگاه‌ها موظف به دریافت شهریه تعریف شده از سوی ورزش و جوانان هستند.
یکی از باشگاه‌داران در این خصوص به خبرنگار ما گفت: سال گذشته شهریه باشگاه ما برای بدنسازی و کار با دستگاه در ۱۲ جلسه ماهیانه، ۴۰ هزار تومان بود و در سال جدید هم هیچ‌گونه افزایش قیمت در هیچ رشته‌ای نداشته‌ایم.
وی با بیان اینکه ما طبق تعرفه‌های تعریف شده از سوی دستگاه ورزش فعالیت می‌کنیم، ادامه داد: در برخی باشگاه‌ها هزینه فعالیت در ۲ رشته به صورت جداگانه محاسبه می‌شود. برای مثال فعالیت پیلاتس و کار با دستگاه هریک هزینه جداگانه خود را دارد ولی ما در چنین شرایطی هزینه کار با دستگاه را حتی کمتر دریافت می‌کنیم.

شنبه سرنوشت‌ساز پیش روی چند باشگاه متخلف

علی رشیدی مسئول بازرسی و پاسخگویی به شکایت‌های اداره ورزش و جوانان همدان به خبرنگار ما گفت: در چند روز اخیر گزارشاتی مبنی بر تخلف چند باشگاه به ما رسیده و قرار است امروز جلسه‌ای با نماینده سازمان تعزیرات در این خصوص برگزار کنیم. چیزی که پیداست اینکه چند باشگاه تخلف و کاری خلاف قانون انجام داده‌اند. وی تصریح کرد: تعرفه‌ها مشخص است و اگر باشگاهی مبلغی بالاتر از تعرفه‌های قانونی از ورزشکاران دریافت کند، تخلف کرده و باید پاسخگو باشد.
رشیدی با بیان اینکه تعرفه‌ها مبلغی بین ۴۵ تا ۵۰ هزار تومان است، ادامه داد: تاکید مدیرکل ورزش و جوانان استان همدان بر درجه‌بندی باشگاه‌هاست، اما تا وقتی باشگاه‌ها درجه بندی نشوند همه موظف به دریافت مبلغ تعیین شده از سوی دستگاه ورزش هستند.
مسئول بازرسی و پاسخگویی به شکایت‌های اداره ورزش و جوانان همدان اضافه کرد: کمیته نظارت بر سلامت اماکن ورزشی اداره کل ورزش و جوانان همدان همواره نحوه فعالیت باشگاه‌ها در سطح استان را با برخورداری از بازرسی‌های مستمر رصد می‌کند.

چند باشگاه ورزشی تخلف کرده‌اند و گزارشاتی که به ما رسیده قابل پیگیری است. ما با باشگاه‌های متخلف برخورد قاطع و حتی تعدادی از آنها را پلمپ خواهیم کرد

نرخ‌های سال جدید اول اردیبهشت اعلام می‌شود

علی ضمیری معاون توسعه امور ورزشی اداره کل ورزش و جوانان استان همدان هم درخصوص تخلف چند باشگاه ورزشی گفت: نرخ تعرفه باشگاه‌های ورزشی اول اردیبهشت ماه اعلام می‌شود و تاکنون ما به صورت مکتوب و رسمی هیچ نرخ‌نامه‌ای به بازرسی اعلام نکرده‌ایم. به این ترتیب اگر باشگاهی قیمت شهریه‌های خود در سال جدید را تغییر داده باشد تخلف کرده و با آن برخورد خواهد شد.
وی خاطرنشان کرد: چند باشگاه ورزشی تخلف کرده‌اند و گزارشاتی که به ما رسیده قابل پیگیری است. ما با باشگاه‌های متخلف برخورد قاطع و حتی تعدادی از آنها را پلمپ خواهیم کرد. در این خصوص نهایت همکاری را با سازمان تعزیرات و صنعت و معدن خواهیم داشت و نامه‌نگاری لازم هم با حراست اداره کل ورزش و کمیته نظارت بر سلامت اماکن ورزشی صورت گرفته است.

حرف آخر

هیچکس با سلامت، تندرستی و اصل ورزش مخالف نیست و قطع به یقین فعالیت زیاد باشگاه‌های ورزشی که هر روزه به تعدادشان افزوده می‌شود را باید به فال نیک گرفت، اما انتظار این است که قانون در نقطه نقطه شهر و استان به صورت یکسان اجرا شود و اگر هر فرد یا مجموعه‌ای پا فراتر از قاون گذاشت با آن قاطعانه برخورد شود. چراکه چنین تخلفاتی، در روزگاری که اوضاع اقتصادی مردم آنچنان که باید مناسب نیست، نتایج جبران‌ناپذیری چون "ورزش زدگی" افراد را در پی خواهد داشت.
امیدواریم از این پس باشگاه‌های متخلف اجازه عرض‌اندام نداشته باشند و با نظارت صحیح متولیان، این‌گونه نباشد که تخلفات بعد از مدتی به یک "عادت" ناپسند تبدیل و دوباره روز از نو باشد و روزی از نو!

خبر

نخستین همایش پیشکسوتان ورزش

معاون وزیر ورزش: متولیان از تجربیات پیشکسوتان بهره ببرند

نخستین همایش پیشکسوتان ورزش استان همدان با حضور ورزشکاران و جمعی از مسئولان ورزشی برگزار شد.
نخستین همایش پیشکسوتان ورزش استان همدان با حضور امیررضا خادم معاون حقوقی وزارت ورزش و جوانان، بهرام افشارزاده مدیرعامل انجمن پیشکسوتان ورزش ایران و استاندار همدان و جمعی از پیشکسوتان ورزش استان در سالن اجتماعات دانشگاه بوعلی سینا همدان برگزار شد.
در ابتدای این همایش مدیرکل ورزش و جوانان استان همدان با بیان اینکه مردم ایران همواره پهلوانان، قهرمانان و ورزشکاران خود را عزیز و محترم داشته‌اند، اظهار کرد: پیشکسوتان ورزش سرمایه‌های گذشته، حال و آینده ورزش هستند و مردم آنان را بخش مهمی از سرمایه‌های ارزشمند و اعتبار میهن خویش می‌دانند.
رسول منعم افزود: در دین ما و از سوی بزرگان دین تاکید زیادی به ارج نهادن به پیشکسوتان شده و برهمین اساس هرنسلی موظف به احترام نسبت به پیشکسوتان است.
مدیرکل ورزش و جوانان استان همدان عنوان کرد: انجمن پیشکسوتان ورزش همدان با حمایت دستگاه ورزش و با همکاری گروهی از پیشکسوتان اصیل ورزش نخستین گام را برای حمایت از پیشکسوتان با دعوت از تنی چند از چهره‌ها و نخبگان ورزشی که عمر گرانمایه خود را در ورزش صرف کرده‌اند، برداشت.
محمدناصر نیکبخت استاندار همدان هم با بیان اینکه پیشکسوتی به سادگی حاصل نمی‌شود و خیلی مراحل باید طی و تجربه‌های تلخ و شیرین کسب شود، اظهار کرد: نیکوست که این تجربه‌ها را ساماندهی کنیم تا بتوانیم از تکرار تجربه‌های تلخ پیشگیری کنیم.وی با بیان اینکه ورزش مایه انسجام و وحدت ملی است، گفت: در میادین ورزشی ملی و بین المللی وقتی قهرمانی از ایران پیروز می‌شود همه نام ایران را می‌شنویم از این‌رو ورزش مایه غرور و منبع نشاط است و سلامتی جامعه و جوانان را با ورزش می‌توان تامین کرد.
استاندار همدان در بخش دیگری از سخنان خود برجام را هم به یک مسابقه و زمین ورزش و بازی تشبیه کرد و گفت: البته مسابقه‌ای در نهایت نابرابری، زیرا تمام قدرت‌های دنیا مقابل ایران نشسته بودند و همه مردم و مقام معظم رهبری از این تیم حمایت کردند و دولت با ارنج خوب تیم هسته‌ای، دنیا را مبهوت کرد.
معاون حقوقی و پارلمانی وزیر ورزش و جوانان هم در این برنامه گفت: طرح‌های نیمه تمام ورزشی تا ۳ سال آینده تکمیل می‌شوند.
امیررضا خادم با بیان اینکه برای ساماندهی پیشکسوتان کل ورزش نیاز به یک برنامه منسجم است، اظهار کرد: بیشتر از اینکه پیشکسوتان به متولیان ورزش نیاز داشته باشند آنها باید از تجربیات این پهلوانان استفاده کنند.
وی افزود: با افتتاح صندوق‌های حمایت از پیشکسوتان انتظار می‌رود که خیلی از فعالیت‌های این انجمن ساماندهی شود.
خادم عنوان کرد: در گذشته بیش از ۴ هزار طرح نیمه تمام ورزشی تکمیل نشده بود که خوشبختانه در این دولت توانستیم این موضوع را مدیریت کنیم و امیدواریم با برجام بتوانیم منابع مالی بیشتری را جذب کنیم و کشور را از وابستگی به نفت نجات دهیم.
وی با اشاره به افزایش بودجه ورزش در سال ۹۶ تصریح کرد: خوشبختانه بخشی از ارزش افزوده را در سال ۹۶ به جامعه ورزش اختصاص دادند که در جای خود اعتبارات قابل توجهی است و ما می‌توانیم تمام طرح‌های نیمه تمام ورزشی را تا ۳ سال آینده جمع کنیم و اماکن ورزشی را در روستاهایی که نیاز دارند به اتمام برسانیم.مسئول انجمن پیشکسوتان ورزش استان همدان نیز با بیان اینکه پیشکسوتان ورزش و ملی عمر خود را در عرصه ورزش صرف کرده‌اند، ادامه داد: باید خلایی که در گذشته بوده، رفع شود.جعفر نادری‌فر پیشکسوتان ورزشی را به عنوان سرمایه‌های ملی، معنوی و فرهنگی دانست و خاطرنشان کرد: می‌توان از تجربیات پیشکسوتان ورزش در ورزش استان استفاده کرد زیرا پیشکسوتان بدون چشم داشت می‌توانند کمک خوبی برای اداره کل ورزش و جوانان باشند به شرط اینکه از این افراد استفاده درست و به جایی صورت گیرد.
وی خواستار گردهمایی پیشکسوتان حداقل ۲ بار در سال و ارائه راهکار برای جوانان ورزشکار شد و یادآور شد: بیش از ۸۰۰ پیشکسوت در استان شناسایی شده‌اند و بعد از این جلسه کمیته‌های شهرستان‌ها تشکیل می‌شود.
مسئول انجمن پیشکسوتان ورزش استان همدان با بیان اینکه هر دوشنبه بررسی مسائل پیشکسوتان در دستور کار قرار دارد، تأکید کرد: بر این اساس جلسات و مجمع عمومی برگزار شده و هیأت مدیره و هیأت امنا انتخاب شدند و کار به طور رسمی آغاز شده است.
وی با تأکید بر اینکه با مشارکت همگانی پیشکسوتان، اهداف بزرگتر و کارهای بهتری را انجام خواهیم، گفت: پیشنهاد دارم که حداقل وزارت ورزش و جوانان و کمیته ملی المپیک، انجمن پیشکسوتان را حداقل در حد یک فدراسیون ببیند و کمک‌ها به گونه‌ای باشد که بتوانیم ورزشکاران پیشکسوت را کمک کنیم.
نادری‌فر با اشاره به ارسال نامه و ارائه درخواست به منظور دریافت ردیف اعتباری، اظهار کرد: امیدواریم درخواست ردیف اعتباری سال آینده به مجلس برود و این ردیف را برای انجمن پیشکسوتان در نظر بگیرند.

پیشخوان

۱

تیرماه، زمان انتخابی تیم‌های ملی کشتی برای حضور در مسابقات جهانی

رقابت‌های انتخابی تیم‌های ملی کشتی آزاد و فرنگی بزرگسالان در تیرماه برگزار خواهد شد.
به گزارش ایسنا، با تصمیم اعضای شوراهای فنی تیم های ملی کشتی آزاد و فرنگی، رقابت های انتخابی تیم های ملی بزرگسالان هفته اول یا هفته دوم تیرماه برگزار می‌شود.
این رقابت‌ها با حضور تمامی مدعیان، برای گزینش تیم‌های ملی کشتی آزاد و فرنگی، جهت حضور در رقابت‌های جهانی فرانسه (۳۰ مرداد تا ۴ شهریورماه) در شهر پاریس برگزار خواهد شد.

۲

چهارمین ورزشگاه بزرگ کشور در شیراز افتتاح شد

ورزشگاه بزرگ پارس به دستور روحانی از طریق ویدیو کنفرانس توسط سلطانی‌فر رسما افتتاح شد.
به گزارش ایرنا، مسعود سلطانی‌فر وزیر ورزش و جوانان که همراه با هیات دولت به شیراز سفر کرده بود ورزشگاه بزرگ پارس که چهارمین استادیوم بزرگ فوتبال کشور به شمار می‌رود را با دستور روحانی با نام پیامبر گرامی اسلام از طریق ویدیو کنفرانس به صورت رسمی افتتاح کرد.
عملیات احداث این پروژه از سال ۸۰ آغاز شده بود و تا ۲ سال گذشته کمتر از ۶۰ درصد پیشرفت فیزیکی داشت که در ۲ سال اخیر ۲ به بهره برداری رسید.
این مجموعه ورزشی ۴۵ هکتاری دارای زمین چمن استاندارد طبیعی دارای سیستم مدرن گرمایش از کف، پیست تارتان ۸ خطه، دکل های روشنایی ۱۲۰۰ لوکس و اسکوربردی به ۴ساحت ۱۰۴ مترمربع است.

۳

رکورد خیره کننده بوفون در لیگ قهرمانان

سنگربان یوونتوس در فصل جاری لیگ قهرمانان اروپا عملکرد درخشانی را از خود به نمایش گذاشته و در ۹ بازی تنها ۲ بار دروازه او باز شده است.
به گزارش مهر، بوفون با وجود آنکه به سال‌های پایانی فوتبال خود نزدیک می‌شود اما همچنان در خط دروازه بی رقیب است و عملکرد درخشانی از خود نشان می‌دهد.
بوفون در ۲ بازی رفت و برگشت برابر بارسلونا که قوی ترین خط حمله جهان را در اختیار دارد توانست دروازه خود را بسته نگه دارد تا نشان دهد که همچنان دروازبان شماره یک است.
بوفون در فصل جاری لیگ قهرمانان اروپا ۹ بار برای یوونتوس به میدان رفته و توانسته ۷ بار دروازه خود را بسته نگه دارد و یا به اصطلاح کلین شیت کند.
این دروازبان تمام نشدنی در دیدار برابر لیون در مرحله گروهی نخستین گل خود را دریافت کرد. او در ورزشگاه پیز خوان هم یک بار دیگر دروازه خود را باز شده دید و این ۲ گلی هستند که او تا الان در فصل جاری دریافت کرده است.

۴

اعلام اسامی ۱۲ دوومیدانی‌کار ایران در بازی‌های کشورهای اسلامی

دوومیدانی کاران اعزامی به بازی‌های کشورهای اسلامی مشخص شدند.
به گزارش ایسنا، فدراسیون دوومیدانی نفرات اعزامی به بازی های کشورهای اسلامی را اعلام کرد.
احسان حدادی، محمود صمیمی، رضا مقدم، علی ثمری، کیوان قنبرزاده، علی خدیور، رضا قاسمی، حسن تفتیان، سبحان طاهرخانی، مریم طوسی، فرزانه فصیحی و سپیده توکلی ۱۲ دوومیدانی کار اعزامی هستند.
اردوی آماده سازی پیش از اعزام به مسابقه‌ها از امروز در ورزشگاه آفتاب انقلاب تهران آغاز می‌شود.

خبر

صندوق اعتباری پیشکسوتان در ورزش وجود دارد اما خاموش است

مسئول انجمن پیشکسوتان ورزش کشور با بیان اینکه تهیه ردیف بودجه برای انجمن پیشکسوتان ورزش سخت است، گفت: صندوق اعتباری پیشکسوتان در ورزش وجود دارد اما خاموش است.
به گزارش فارس، بهرام افشارزاده در نخستین همایش پیشکسوتان ورزش استان همدان، با تأکید بر اینکه پیشکسوتان ورزش عمری را در راه اعتلای ورزش صرف کرده‌اند، اظهار کرد: پیشکسوتان ورزشی در جوانی در عرصه ورزش کشور زحمات بسیاری کشیدند.
وی با بیان اینکه جمع کردن پیشکسوتان گردهم کار سختی است، گفت: این افراد نیاز مالی ندارند بلکه نیاز به محبت و حمایت معنوی دارند.
مسئول انجمن پیشکسوتان ورزش کشور افزود: بعد از پیروزی انقلاب پیشکسوتان و قهرمانان بسیاری بودند که مورد بی‌مهری قرار گرفتند، گویی صحبت و نشست و برخواست با آنها جرم بود که خوشبختانه با حضور پیشکسوتان اخلاقی انجمن پیشکسوتان ورزش تشکیل شد.
وی بیان کرد: در تشکیل انجمن از جایی هزینه دریافت نکردیم و با همت همین پیشکسوتان و خودیاری مردم تاکنون انجمن برقرار و چراغش روشن است.

کمبود امکانات و مشکلات زیرساختی در رشته المپیکی همدان

دبیر هیأت دوومیدانی استان همدان با بیان اینکه بزرگ‌ترین مشکل دو میدانی همدان کمبود زیرساخت‌های مرتبط با این رشته ورزشی و نداشتن پیست تارتان استاندارد در همدان است، گفت: تنها پیست دوومیدانی مجهز به تارتان در استان پیست ورزشگاه شهدای قدس همدان است که این پیست هم استاندارد نیست.
به گزارش تسنیم، مسعود بنوان افزود: ورزشگاه مفتح در سطح بین‌المللی است اما متاسفانه پیست این ورزشگاه هم تارتان ندارد و به این ترتیب هیچ گونه فعالیت دوومیدانی در آن امکان پذیر نیست.
وی تأکید کرد: ورزشگاه مفتح به دلیل فضای آرام و محصور بودن بهترین مکان برای تمرین و مسابقات بانوان در رشته دو میدانی است. از سوی دیگر ورزشگاه مفتح از مجهزترین ورزشگاه‌های کشور است و با وجود امکانات مناسب در این ورزشگاه هیأت استان می‌تواند میزبانی مسابقات ملی و حتی بین المللی را بر عهده بگیرد از این رو تجهیز پیست این ورزشگاه به تارتان نقش تعیین کننده‌ای در پیشرفت دوومیدانی همدان خواهد داشت که امیدواریم با مساعدت مدیران ورزش استان این امر هرچه زودتر میسر شود.
دبیر هیأت دوومیدانی استان همدان با اعلام اینکه سایر شهرستان‌های استان هم با مشکلات زیر ساختی در دوومیدانی مواجه هستند به یکی دیگر از مشکلات دو میدانی همدان اشاره کرد و گفت: استان همدان از استان‌های سردسیر کشور است و متاسفانه با توجه به آنکه سالن دوومیدانی همدان هنوز به بهره برداری نرسیده است در فصول سرد سال ورزشکاران ما برای تمرین و مسابقه به مشکل برمی‌خورند.
بنوان افزود: در سال ۹۱ مقدمات احداث سالن سرپوشیده دوومیدانی با ۲۰۰ متر طول در باغ میوه شهرداری همدان فراهم شد، اما به دلیل تامین نشدن اعتبار پروژه در همان ابتدای کار متوقف شد که به همین دلیل ورزشکاران ما در فصول سرد یا برای تمرین به خارج از استان می‌روند و یا ادامه تمرینات خود را به بعد از پایان فصل زمستان موکول می‌کنند.
وی عنوان کرد: البته پیگیر هستیم تا با حمایت و رایزنی منعم مدیرکل ورزش و جوانان استان که مدیری بومی است و به مشکلات ورزش استان واقف است و همچنین مساعدت نمایندگان استان در مجلس برای این پروژه اعتبار فراهم کنیم و مراحل ساخت سالن دوومیدانی را از سر بگیریم.
بنوان تصریح کرد: این سالن اگر آماده بهره‌برداری شود به نفع ورزش استان است و همه ورزشکاران دیگر رشته‌های ورزشی می‌توانند در فصول سرد تمرینات هوازی خود را در این سالن انجام دهند.

روزنامه اجتماعی، سیاسی، فرهنگی، اقتصادی

The Message Of Madestan's History & Civilization & Culture

روزنامه همدان پیام

www.HamedanPayam.com

پیام تاریخ، تمدن و فرهنگ مادستان

روزنامه صبح استان

صاحب امتیاز و مدیر مسئول: نصرت ا... طاقتی احسن

سردبیر: یدا... طاقتی احسن

مدیراجرائی:سیده ثریا جلالی

نشانی: همدان، ابتدای خیابان مهدیه، روبروی دبیرستان شریعتی ساختمان پیام

صندوق پستی: ۶۶۶ - ۶۵۱۵۵

تلفن:۳۸۲۶۴۴۳۳ (ویژه) نمابر: ۳۸۲۷۹۰۱۳

سردبیر: ۰۹۱۸۳۱۵۱۴۳۷ آگهی: ۳۸۲۶۴۴۳۳

لیتوگرافی و چاپ: پیام رسانه (۳۸۲۷۴۰۸۲ - ۰۸۱)

پایگاه اینترنتی.....www.Hamedanpayam.com

ارتباط با روزنامه.....۱۰۰۰۶۰۶۶

ارتباط با روزنامه.....info@Hamedanpayam.com

Hamedanpeyam@yahoo.com

ارتباط با مدیرمسئول.....modir@Hamedanpayam.com

ارتباط با سردبیر.....sardabir@Hamedanpayam.com

سرویس آگهی.....agahi@hamedanpayam.com

سرویس اشتراک.....eshterak@hamedanpayam.com

چاپخانه پیام رسانه.....litohoma@yahoo.com

شنبه ● ۲ اردیبهشت ماه ۱۳۹۶ ● ۲۴ رجب ۱۴۳۸ ● ۲۲ آوریل ۲۰۱۷ ● شماره ۲۸۹۲

▪ اوقات شرعی

اذان صبح	۰۵:۰۷
طلوع خورشید	۰۶:۳۴
اذان ظهر	۱۳:۱۴
غروب خورشید	۱۹:۵۴
اذان مغرب	۲۰:۱۲
نیمه شب شرعی	۰۰:۳۰

» منبع: موسسه ژئوفیزیک تهران

▪ آب و هوا

پیش‌بینی وضع هوا:

صاف تا کمی ابری - وزش باد

شهرستان	همدان	ملایر	تویسرکان	نهاوند	کبودراهنگ	زرین	فامنین	قهاوند	اسدآباد	بهار	گل‌تپه
▲	۱۹	۲۰	۱۸	۲۱	۲۰	۱۹	۲۱	۲۰	۲۰	۱۹	۱۶
	۴	۵	۵	۵	۵	۴	۶	۳	۴	۴	۲
	۵۰	۵۵	۵۰	۵۵	۵۵	۵۰	۴۵	۵۵	۶۵	۵۰	۵۵

▪ حدیث:

پیامبراکرم(ص):

از نشانه های مردانگی نگاهداری درست از مال است

الخصال ص ۱۰ ح ۳۴

▪ دوبیتی باباطاهر

خوشا آنانکه سودای ته دیرند — که سر پیوسته در پای ته دیرند

بدل دیرم تمنای کسانی — که اندر دل تمنای ته دیرند

تـــازه‌ها

خودروی نیمه خودران رونمایی می‌شود

شرکت مرسدس بنز از اتومبیل جدید نیمه خودران در نمایشگاه بین‌المللی اتومبیل شانگهای رونمایی می‌کند. به گزارش مهر، خودروهای مرسدس کلاس S همیشه در به کارگیری فناوری‌های نوین پیشرو بوده‌اند. از زمان رونمایی این خودرو در سال ۱۹۷۲ میلادی تاکنون هر نسل آن یک ویژگی جدید داشته است. به عنوان مثال ترمزهای بدون قفل در خودروهای کلاس S رونمایی شدند. خودروی نسل جدید نیز ویژگی‌های جالبی دارد. در وضعیت رانندگی معمولی تغییرات اندکی در خودروی جدید کلاس S مشهود است. اما مرسدس بیشتر روی حالت نیمه خودران تمرکز کرده که در کلاس E نیز به کار رفته است. درهمین راستا گستره عملکرد وضعیت نیمه خودران این مدل افزوده تا با سرعت بیشتری حرکت کند.

دوربینی که اثر انگشت را از فاصله یک متری ثبت می‌کند

محققان دوربین دقیقی ساخته‌اند که مجهز به لیزر بسیار حساسی است و از فاصله یک متری اثر انگشت فرد را ثبت می‌کند. به گزارش ایسنا ، محققان دانشگاه رایس توانسته‌اند دوربین بسیار دقیقی بسازند که جزئیات بسیار ریز مانند اثر انگشت را از فاصله یک متری ثبت می‌کند. به این ترتیب دیگر نیازی به استفاده از لنزهای بلند گرانقیمت نخواهد بود. به گفته سازندگان این دوربین، سیستم داخلی آن چند لیزر با تکنیک هایی مانند هولوگرافی، میکروسکوپی ترکیب می‌شوند تا تصاویری با وضوح میکرون بسازند. دوربین مذکور SAVI نام گرفته است. این سیستم با استفاده از لیزر به نقطه خاصی نور می‌تاباند و نوعی الگوی نقطه‌ای با حسگر دوربین می‌سازد.

گل خورشیدی که شبها بسته و روزها باز می‌شود

محققان پنل خورشیدی هوشمندی شبیه گل ساخته‌اند که با توجه به حرکت خورشید در آسمان می‌چرخد تا بیشترین میزان انرژی را جذب کند.

به گزارش ایرنا، این پنل خورشیدی هوشمند که شبیه گل است، طوری ساخته شده که گلبرگ‌های آن روزها باز و شب‌ها با غروب خورشید بسته می‌شود. همچنین در مقایسه با پنل‌های خورشیدی دیگر ۴۰ درصد در مصرف انرژی صرفه جویی می‌کند.این پنل خورشیدی هوشمند همراه خورشید در آسمان حرکت می‌کند. علاوه بر آن به طور خودکار عملیات خنک سازی وپاکسازی پنل‌ها را انجام می‌دهد. همچنین هنگام وزش باد خودکار جمع می‌شود.

خودرویی با درهای ناهمسان

شرکت چینی کوروس در رقابت با تسلا طرح اولیه از خودروی الکتریکی را ارائه کرده که هیچ کدام از درهای آن یک شکل باز نمی شوند.به گزارش ایسنا ، در نمایشگاه بین‌المللی اتومبیل شانگهای علاوه برخودرو، طرح‌های اولیه آنها نیز به نمایش در می‌آید. یکی از این طرح‌های اولیه Model K-EV از شرکت Qoros است. در این خودرو هیچ کدام از درها شبیه یکدیگر نیستند. این درها به شیوه عادی باز نمی شوند. بلکه یکی به طور عمودی بالا می‌رود و دیگری کشویی است. هنگامی که سرنشینان وارد خودرو شوند می‌توانند از سفر در خودرویی تمام الکتریکی لذت ببرند که در ۲/۶ ثانیه سرعت خود را از صفر به ۱۰۰ کیلومتر در ساعت می‌رساند. این مدل آخرین نمونه خودرویی است که در چین برای رقابت با تسلا ساخته شده است.

تولید ماده‌ای که قانون نیوتن را نقض می‌کند!

فیزیکدان‌ها مایعی با «جرم منفی» تولید کرده‌اند که وقتی نیرویی به آن وارد می‌شود با نقض قانون دوم نیوتن در جهت عکس به حرکت در می‌آید.به گزارش ایسنا ، در زندگی روزمره، وقتی یک شی را هل می‌دهیم، در همان جهتی که نیرو به آن وارد شده شتاب می‌گیرد؛ رابطه‌ای که قانون دوم نیوتن آن را توضیح می‌دهد.اما از لحاظ نظری، ماده می‌تواند جرم منفی داشته باشد همانطور که بار الکتریکی می‌تواند مثبت یا منفی باشد.پروفسور انگلس از دانشگاه ایالتی واشنگتن و همکارانش دمای اتم‌های روبیدیوم را تا صفر مطلق (نزدیک منهای ۲۷۳ درجه سانتیگراد) کاهش دادند.در این حالت، ذرات ماده با سرعت فوق‌العاده کم حرکت می‌کنند و رفتاری را دنبال می‌کنند که فیزیک کوانتوم تشریح می‌کند یعنی مثل موج رفتار می‌کنند.

خبـر

زمین پاک الوند ریشه در دل مادستان دارد

رشته کوه الوند یکی از جاذبه‌های شاخص طبیعی و ارزشمند استان همدان است که از کوه‌های غربی کشور و جزء پیشکوه‌های داخلی زاگرس می‌باشد.

طبیعت منطقه در هر فصل زیبایی خاص خود را دارد که جذابیت‌های بی‌نظیری را بوجود می‌آورد.

۱۰ قله شاخص بالای ۳۰۰۰ متر به دلیل ارتفاع زیاد و سنگی بودن زمینه کوهنوردی و صخره‌نوردی را در الوند مهیا کرده است. رودها و چشمه‌سارهای خروشان، پوشش گیاهی و چمن زارها، دره‌های عمیق و سرسبز، لطافت هوا و چشم اندازهای بی‌نظیر هریک به تنهایی گزینه‌ایی برای انتخاب این مکان و لذت از آن است.

دشت میشان، تخت نادر، چمن شاه نظر و تخت رستم ازجمله دشت‌های زیبای این کوهستان است.

در بهار و تابستان نیز عشایر کوچ نشین به این منطقه می‌آیند که بر جذابیت آن می‌افزایند.

متاسفانه طی سال‌های اخیربه دلیل تعییرکاربری‌های متعدد در دامان طبیعت توسط بهره‌برداران پروژه‌های مختلف در برخی مناطق طبیعی استان اثرات مخرب زیست محیطی جبران‌ناپذیری وارد شد که آلودگی‌های آن نیز روز به روز در حال افزایش است. در کنار آن به دلیل سهولت دسترسی به میشان برای اقشار ناآگاه که از مسئولیت پایینی برخوردارند هجم زباله‌های محیط افزایش پیدا کرده است.

طبیعت ثروتی است ملی که با استفاده مسئولانه و خلاقانه توام با مدیریت و برنامه‌ریزی علاوه بر حفاظت و ممارست از آن می‌توان پذیرای گردشگران نیز بود.

همانطور که میدانیم گردشگری یکی از صنایع مهم دنیاست که در توسعه بخش‌های مختلف آن علاوه بر اشتغال‌زایی و ارزشهای اقتصادی اثرات مثبت دیگری را نیز در پی خواهد داشت.

اما چنانچه اصول و دیدگاه آن با رویکرد توسعه پایدار نباشد تاثیرات منفی آن بیشتر خواهد بود.گردشگری بر پایه طبیعت از شاخه‌های پر طرفداراست که زیرشاخه‌های بسیاری دارد. نگرانی دوستداران و حامیان محیط زیست منجر به تعریف بخشی در این شاخه از گردشگری با عنوان اکوتوریسم گردید، سفرهایی هدفمند و مسئولانه و آگاهانه همراه با دیدار از جاذبه‌های طبیعی و لذت از پدیده‌های گوناگون. آلودگی‌های زیست محیطی، تولید و انباشت زباله، گردشگری ناسالم، چیدن گلها و گیاهان، نوشتن یادگاری، بهره برداری‌های غیر اصولی و مخرب سبب آلودگی‌های محیط زیست می‌شود.

نگاهی دوراندیشانه کمترین آسیب را برای طبیعت مد نظر قرار می‌دهد. اهمیت طبیعت و حفاظت از آن تا حدی است که در تقویم جهانی روزی را به نام روز زمین پاک اختصاص داده‌اند(۲۲ آوریل). نام گذاری یک روز در تقویم نشان از اهمیت آن دارد.

هدف از این حرکت افزایش آگاهی و مراقبت و قدردانی از محیط زیست می‌باشد.انجام فعالیت‌هایی در راستای افزایش آگاهی، اطلاع‌رسانی، ایجاد حساسیت در جهت استفاده خردمندانه و همگام با طبیعت، رعایت کدهای اخلاقی در طبیعت، افزایش مسئولیت در حفظ و عدم تخریب‌های زیست محیطی، تلاش برای حفظ محیط زیست و اندیشه‌های طبیعت دوستی، کوهنوردی سازگار با محیط زیست از جمله وظایفی است که ملزم به انجام آن هستیم که نیاز به برنامه ریزی و اختصاص زمان مناسب برای ترویج آن دارد.کارگروه حفظ محیط زیست کوهستان در هیأت کوهنوردی و صعودهای ورزشی استان همدان در برنامه کاری امسال فعالیت‌های آموزشی و اجرایی برای این مهم درنظر دارد که از نیمه دوم بهار انجام خواهد شد .

امیدواریم با همکاری دیگر مسئولان استان و همسو شدن اهداف گام‌های موثری در حفظ و نگهداری محیط زیست الوند برداریم.

*** معصومه مومنی**

مسئول کارگروه حفظ محیط کوهستان هیات کوهنوردی استان همدان

سینـما

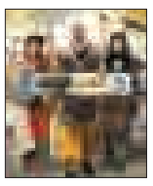

≡ سینما

▪ قدس۱ .....گشت ارشاد۲

▪ قدس۲.....خوب، بد،جلف

▪ فلسطین۱.....خوب، بد و جلف -سه بیگانه

▪ فلسطین ۲.....ماجرای نیمروز

▪ سینما کانون.....ماجرای نیمروز

▪ بهمن ملایر.....خوب، بد، جلف- گشت ارشاد۲

گزارش

توصیه مدیران ارشد استان، ارتقای سواد رسانه‌ای مدیران

ارتقای اشتراک روزنامه قدمی برای حمایت نه سهم‌خواهی

▪ رسانه تریبون عملکرد مدیران است

» *مریم مقدم

آرشیو رسانه‌ها ماندگارترین منبع برای بازگشت به اتفاقاتی است که در هر تاریخی که به وقوع پیوسته‌اند محیط اطراف خود را تحت تأثیر قرار دادند. پس از هر اتفاقی تا زمانی کوتاه انعکاس آن رویداد در خاطر جامعه محلی می‌ماند، اما به مرور زمان و با گذشت روزها این اتفاق‌ها به خاطراتی کمرنگ تبدیل می‌شوند که تنها کلید حیات آنها و بازمانی به زمان طولانی‌تر در کلیدی خواهد چرخید با عنوان آرشیو ماندگار رسانه‌ها.

این روزها سرعت همه‌گیر شدن فضاهای مجازی به گونه‌ای است که مردم در لحظه احساس می‌کنند با اتصال به آنها به هر اتفاقی واقف می‌شوند. اما غافل از آنند که استناد کردن به اخبار نامعتبر وفاقد منبع موثق و تاریخ دقیق رویداد، سرابی است که اذهان را به یک حافظه درگیر با فضاهای شلوع مجازی تبدیل می‌کند. در نظر بگیرید اتفاقی در مکان خاصی به وقوع می‌پیوندد اتفاقی شبیه به افتتاح یک پروژه و یا رقم خوردن یک تصمیم که بازخورد آن به چند فرصت اشتغال‌زایی و کارآفرینی منجر می‌شود و پشت صحنه همه این اتفاقات تلاش و تکاپوی مردان و زنانی است که در جایگاه مدیریت نشسته و دغدغه توسعه در حوزه‌های خود را به دوش می‌کشند. به واقع چه کسی می‌تواند واقعیت ماجرا را برای جامعه محلی انعکاس دهد؟

آیا در این زمینه می‌توان منکر تأثیر رسانه‌های شد ؟ آیا می‌توان گفت ، بود و نبود رسانه در این زمینه تأثیر چندانی ندارد؟ آیا اگر مردم کوچه و خیابان رد پایی از موفقیت مدیران شهر خود که در تیتر روزنامه‌های صبح نبینند می‌توانند زبان به تحسین تلاش و تکاپوی آنان گشایند؟

قطع یقین هر آنکه کارشناس حوزه حساس رسانه است خوب می‌داند که بین نحوه عملکرد مدیران و نگاه تحلیل‌گر مردم حلقه‌ای وجود دارد به نام رسانه‌های موثق، که اگر به هر ترتیبی نادیده گرفته شوند تهدیدهایی در جامعه انعکاس می‌یابد که تمام و کمال متوجه حوزه‌های مدیریت مدیران شهر خواهد بود.

اینها را گفتیم تا به این نکته برسیم، امروز که فضای مجازی و انعکاس اخبار در صفحه مصور تلفن‌های همراهمان در دسترس ترین ابزار برای آگاهی از اتفاقات است همچنان مردم فهیم و تحلیل‌گر و رسانه‌شناس برای تأیید اخبار و اطلاعاتشان به دنبال منابع خبری مکتوب در رسانه‌های با مجوز می‌روند.

حال بیراه نیست اگر به نقش حساس رسانه‌ها در جامعه اشاره کنیم، رسانه‌هایی که تلاش می‌کنند آیینه تمام نمای خوب و بد جامعه‌ای باشند که مردم آنها را امین خود می‌دانند. روزهای متمادی کاری، گروهی با عنوان روزنامه‌نگار، خبرنگار و کارشناسو مدیررسانه پاشنه می‌کشند تا پای کارانعکاس فعالیت مدیرانی باشند که مردم با صداقت و اعتمادشان آنها را بر کرسی ریاست نشانده‌اند. رسانه‌ای‌ها تلاش می‌کنند آنچه حق مطلب است ادا کنند گرچه هزینه این رسالت همیشه بر دوششان سنگین است اما به اصولی از قبیل اعتقاد، توانمندی و اعتماد مردم و دولت با خلوص نیت استوارند و حاضر نیستند بهای سنگین انتشار هر رسانه مکتوبی را بهانه کنند برای آنکه در کارشان کم بگذارند.

در این میان آنچه می‌تواند حیات رسانه‌ها را ممتد نگه دارد چیزی نیست جز حمایت مدیران تصمیم تأثیرگذار، چه بسا با بالا بردن آمار اشتراک روزنامه ها و افزایش حمایت‌های چندگانه آنها تا همیشه این مهم ماندگار می‌شود که دوستی بین رسانه و مسئولان برای جلب اعتماد جامعه محلی همواره ماندگار و همیشگی است.

آ> تصمیمات غیر علمی و پایین بودن سواد رسانه

تجربه بیش از یک دهه توزیع روزنامه و نشریه حالا دیگر برای فعالان رسانه در این حوزه آشکار کرده است که به لطف تصمیمات غیرعلمی و ناکارشناسانه در حوزه کار با نشریات و پایین بودن سواد رسانه ای در طول ۵ یا ۶ سال اخیرحمایت از رسانه ها به واسطه گرفتن اشتراک با افت شدید فروش مواجه شده‌اند . اما در این شرایط هم رسالت مهم خبرنگاری هرگز کمرنگ نشده است . برای پی بردن به میزان تایید این مهم معطوف شدن نگاه به آمار کلی میزان اشتراک برخی ارگان‌های دولتی تأیید می‌کند.

در یک آمار اجمالی که از سوی برخی فعالان در حوزه اشتراک روزنامه‌های محلی در استان همدان به دست آمده است، میزان اشتراک روزنامه‌ها در بخش‌های دولتی و خصوصی به شرح ذیل می‌باشد.

بررسی این آمار در یک نگاه و بر اساس جامعه هدف تعیین شده بیانگر آن است که حال ارتباط بین ارگان‌هی دولتی و فعالان بخش خصوصی با رسانه‌ها خوب نیست.

میزان اشتراک (تعداد نسخه)

سال ۹۴	سال ۹۵	سال ۹۶
۱۱۹۰	۱۰۹۰	۱۳۰ (تا آخر فروردین ۹۶)
۳۰ درصد خصوصی ۷۰ درصد دولتی	۳۰ درصد خصوصی ۷۰ درصد دولتی	کاهش در هر دو حوزه

آ> ادارات اشتراک ها را نگه دارند

دربخشی از تازه ترین نامه ای که استانداری همدان به ادارات دولتی ارسال کرده است دستوری مبنی بر آنکه «دستگاه های اجرایی موظفند نسبت به اشتراک مطبوعات در سال جاری، حداقل به میزان سال گذشته اقدام لازم معمول و گزارش آن حداکثر تا تاریخ ۵ اردیبهشت ارسال نمایاند»صادر شده است. این دستور بیانگر آن است که با هدف حمایت از رسانه‌ها تصمیم گیران ارشد دولت در استان پای کار هستند اما برخی از مدیران اجرایی با بهانه تراشی‌ها به این دغدغه بی‌تفاوت هستند.

کارشناسان رسانه بر این باورند بهانه‌های عدیده‌ای به جان تصمیم‌گیران این حوزه افتاده است تا بازار اشتراک رسانه‌های مکتوب رو به رکود و کمبود نیروی حرفه‌ای، کاهش مخاطبان رسانه‌ای مکتوب، همه‌گیر شدن فضاهای مجازی و پشتازی ظاهری این شبکه‌های غیراصولی و حتی کم و زیاد شدن درجه اهمیت به رسانه‌ها در پوشش اخبار یکی پس از دیگری حالا میدان بی‌نظمی را رقم زده است که در آن سفارش اشتراک‌بگیران در حوزه رسانه‌ها تنها عامل مهمی است که با چالش روبه‌رو شده است.

آ> آگهی و افزایش اشتراک حمایت از رسانه‌های محلی

در آخرین کارگروه رسانه معاون سیاسی امنیتی استاندار همدان در توصیه‌ای به ارگان‌های دولتی عنوان کرد: با دادن آگهی‌ها و افزایش اشتراک‌ها به حمایت از رسانه‌های محلی اقدام کنند. در این زمینه حتی استاندار همدان هم در نشست‌های متعدد با رسانه‌ها و ارگان‌های دولتی تأکید کرده است نباید اشتراک‌ها را کم کنند و حداقل قدم‌هایی که می‌توان در راستای حمایت از رسانه‌ها برداشت این است که اشتراک‌های موجود توسط ارگان‌های دولتی در استان حفظ شود.

اما به واقع شرایط موجود بیانگر آن است که توصیه‌ها و راهکارهای مدیر ارشد استان و معاون سیاسی امنیتی استاندار از سوی مدیران و تصمیم‌گیران این حوزه در ارگان‌های دولتی آنگونه که باید در زمینه حمایت از رسانه‌ها جدی گرفته نشده است.

با نگاهی به جدول آمار اشتراک‌های ادارت دولتی به وضوح با این اعداد و ارقام روبه‌رو می‌شویم که ادارات گسترده‌ای که در ناحیه‌های چندگانه شهرهای استان سرپرستی‌های متعدد دارند و می‌توانند با افزایش اشتراک‌ها قدمی مؤثر در راستای حمایت از رسانه‌ها بردارند به بهانه سهم‌خواهی‌ها از این مهم سر باز زده‌اند که این خود جای هزار و یک سؤال دارد.

معاون سیاسی امنیتی استانداری همدان بارها برای ارتقای سواد رسانه‌ای مدیران در کنار حمایت‌های مالی ارگان‌ها از رسانه‌ها تأکید کرده و بر این باور است که آموزش مستمر سواد رسانه‌ای برای مدیران دستگاه‌های دولتی ضروری و غیرقابل انکار است.

از نگاه کارشناسانه ابراهیم الهی‌تبار، ارگان‌های دولتی موظف هستند ارتباط سازنده‌ای میان مجموعه خدمتگزاران و جامعه محلی فراهم کنند که رسانه‌ها نقطه وصل این دو طیف هستند.

آ> بودجه فرهنگی چاره اشتراک

مدیرکل اداره فرهنگ و ارشاد اسلامی نیز در این زمینه می‌گوید: برای گرفتن اشتراک روزنامه‌ها، ادارات دولتی از بودجه فرهنگی خود استفاده می‌کنند. فاضل عبادی معتقد است سازمان‌ها از اعتبارات داخلی خود خرید روزنامه‌ها را انجام می‌رسانند که این بودجه جزو فصل ۲ بودجه جاری آنها محسوب می‌شود.

عبادی عنوان کرد: دادن آگهی‌ها و بالا بردن اشتراک روزنامه می‌تواند نقش تأثیرگذاری در تکاپوی اقتصاد مطبوعات محلی داشته باشد.

آ> رسانه های مکتوب با مجوز خبرانتشار می دهند

رئیس خانه مطبوعات استان همدان نیز می‌گوید: مشکلات مالی و بالا بودن هزینه‌های چاپ از مهمترین مواردی است که می‌تواند با داشتن پشتوانه مالی حل‌وفصل شود. محمدرضا عارف بر این باور است: گرچه گسترش سایت‌های اینترنتی و فضاهای مجازی امروز بهانه اقبال کم از رسانه‌های مکتوب است اما همه آنان که سواد رسانه‌ای دارند خوب می‌دانند تولید محتوای درست و تحلیل‌های منطقی می‌تواند فضاهای مطبوعاتی محلی را پرتکاپو نگاه دارد.

وی گفت: همه ارگان‌هایی که ادعا می‌کنند حامی رسانه‌ها هستند با گردش آزاد اطلاعات و حفظ سیاست حمایت از رسانه‌ها با بالا بردن اشتراک‌ها و آگهی‌ها باید این مهم را به اثبات برسانند و لازم است تصمیم‌گیران این مهم را باور کنند که فضای مجازی بدون مجوز هرگز نمی‌تواند یک منبع قابل اطمینان باشد.

عارف عنوان کرد: امروز نشریات مکتوب در ازای مجوزها و نظارت‌های دقیق به فعالیت می‌پردازند و این فعالیت نیازمند حمایت دولتی‌هاست و نمی‌توان این مهم را نادیده گرفت.رئیس خانه مطبوعات استان بر این باور است که برخی افراد با بهانه کردن فعالیت در راستای اقتصاد مقاومتی چاره کار را تنها در محدود کردن حمایت از رسانه‌ها می‌بینند که این به واقع عادلانه نبوده و نیست.

آ> رسانه‌ها تریبون عملکرد ارگانها

وی معتقد است: نفع اصلی فعالیت رسانه‌ها به ادارات دولتی برمی‌گردد؛ چراکه رسانه‌ها تریبونی برای عملکرد ارگان‌های دولتی هستند، هر رسانه مخاطب خاص خودش را دارد و بویژه رسانه‌های محلی به عنوان تنها حلقه واصل بین ارگان‌های دولتی و جامعه محلی نقش متمایزی در این راستا دارند.

نباید به بهانه صرفه‌جویی ادارات دولتی رسانه‌ها را نشانه بگیرند؛ چراکه انقلاب ما انقلاب فرهنگی است و جامعه ما در همه زوایایی که فرهنگ بر آن حاکم است باید تلاش کند تا فعالان فرهنگی را حامی باشد.

به هر ترتیب بر اساس آماری که خانه مطبوعات در اختیار گذاشت است در حال حاضر ۳۷ نشریه محلی، ۲۸ پایگاه خبری، ۳۳ سرپرستی روزنامه‌های سراسری فعار، ۱۷ نمایندگی خبرگزاری و ۷۰ دفتر نشریه‌های مکتوب فعال هستند. این آمار بیانگر آن است که پایتخت تاریخ و تمدن ایران‌زمین نیازمند آن است که بسترهای فرهنگی را مهیا برای تکاپو و توسعه ببیند نه آنکه حتی مدیران اجرایی و دولتی هم که می‌توانند با کمک به راه پیدا کردن روزنامه به اتاق کارمندان خود قدمی در این راستا بردارند گاه در بعضی موارد به بهانه سهم‌خواهی‌های ناعادلانه این راه را ناهموار کنند.به نقل از برخی کارشناسان در حوزه رسانه به واقع رسانه تریبون عملکرد مدیران است و اگر این تریبون خاموش شود انعکاس تلاش مدیران در پستوی بایگانی ادارات خواهد ماند .

این آمار بیانگر آن است که پایتخت تاریخ و تمدن ایران‌زمین نیازمند آن است که بسترهای فرهنگی را مهیا برای تکاپو و توسعه ببیند نه آنکه حتی مدیران اجرایی و دولتی هم که می‌توانند با کمک به راه پیدا کردن روزنامه به اتاق کارمندان خود قدمی در این راستا بردارند گاه در بعضی موارد به بهانه سهم‌خواهی‌های ناعادلانه این راه را ناهموار کنند.

امید آنکه مدیران رسانه شناس در کنار فعالیت‌های اجرایی خود لحظه‌ای به این بیاندیشند که اگر نگاه حامی و تحلیل‌گر رسانه‌ها با آنها همراه نبود کجا می‌توانستند به خروجی عملکرد خود استناد کنند. اگر آرشیو معتبر رسانه ها نبود. در یک کلام و به استناد گفته کارشناسان میگوییم، فضای مجازی ماندگار نیست و تاریخ ندارد، نه اینکه اعتبار نداشته باشد اما هیچ گاه هیچ‌چیز نمی‌تواند جای لذت لمس صفحات کاغذ یک روزنامه را برای پی بردن به چند و چون محیط اطراف بگیرند. مردم هنوز روزنامه‌ها و اعتبار رسانه‌ها را دوست دارند و حاضر نیستند جای استناد به آرشیو ارزشمند آنها را به اکتفای به صفحات غیرقابل ماندگار فضاهای مجازی دهند.

فرهنگ

تکریم مفاخر در راستای تحکیم هویت ملی و اسلامی

▪ نکوداشت آیتا... احمدی هفتم اردیبهشت در همدان برگزار می‌شود

برگزاری آیین‌های پاسداشت مفاخر که در راستای معرفی و الگوسازی برای جوانان و شناساندن بزرگان دانش و فرهنگ به جامعه انجام می‌شود؛ در تحکیم هویت ملی و اسلامی و شکوفایی علمی و فرهنگی اثرگذار است.

مدیر کل فرهنگ و ارشاد اسلامی استان همدان با تأکید بر تکریم مفاخر در راستای تحکیم هویت ملی و اسلامی، گفت: به منظور تکریم و بزرگداشت بزرگان علم و فرهنگ استان که در گستره استانی و ملی تأثیر عمیق فرهنگی و اجتماعی دارند، طرح نکوداشت مفاخری که یک عمر فعالیت فرهنگی و علمی داشته و هم‌اکنون نیز به فعالیت ادامه می‌دهند؛ در دستور کار اداره کل فرهنگ و ارشاد اسلامی همدان قرار گرفته است.

به گزارش روابط عمومی اداره کل فرهنگ و ارشاد اسلامی استان همدان، فاضل عبادی درخصوص برگزاری برنامه «اردیبهشت مفاخر» که با هدف نکوداشت آیتا... احمد احمدی در همدان برگزار می‌شود؛ اظهار کرد: در دو دوره گذشته برای ۴ شخصیت علمی و ادبی آیین نکوداشت برپا شده است.

وی افزود: از اساتید ارجمند آقایان اذکایی و ذکاوتی در حوزه تحقیق و پژوهش و نویسندگی در اردیبهشت ۹۴ و اساتید گرامی آقایان محقق و میری در حوزه شعر و ادب در اردیبهشت ۹۵ در این آیین تجلیل شده است.

مدیرکل فرهنگ و ارشاد اسلامی استان همدان تصریح کرد: البته این سیاست فرهنگی در شهرستان‌های استان برای نکوداشت مفاخر محلی و شهرستانی نیز انجام شده است.عبادی درباره آیین نکوداشت امسال هم گفت: آیتا... احمد احمدی از مفاخر ملی ما در حوزه و دانشگاه است که به عنوان فیلسوف و دانشمند در علوم انسانی شناخته می‌شوند. ایشان زاده روستای کهکدان ملایر و مایه فخر و مباهات استان ماست و امیدواریم این آیین گوشه کوچکی از ۷۰ سال فعالیت علمی ایشان را به جوانان و عموم علاقه‌مندان معرفی نماید.

عبادی با اشاره به سوابق علمی این استاد فرزانه افزود: احمد احمدی که دکترای فلسفه در رشته فلسفه غرب از دانشگاه تهران دارد؛ سال‌ها در حوزه علمیه قم از محضر آیات عظام بروجردی، محقق‌داماد، نجفی مرعشی و امام خمینی بهره برده است.

مدیرکل فرهنگ و ارشاد اسلامی استان همدان از عموم مردم و اهالی علم و فرهنگ و دانشگاهیان دعوت کرد با شرکت در آیین نکوداشت آیتا... احمد احمدی در روز پنج‌شنبه هفتم اردیبهشت ماه ۱۳۹۶ در مجتمع فرهنگی- هنری بوعلی‌سینای همدان به مقام رفیع علم و دانایی و کارنامه ارزنده این استاد حوزه و دانشگاه ادای احترام کنند.

«امروز من شاعر شدم» به چاپ دوم رسید

مجموعه شعر "امروز من شاعر شدم" چهل و دومین اثر مکتوب و چهارمین اثر در زمینه ادبیات کودک و نوجوان حوزه هنری استان همدان است که شهریورماه ۱۳۹۳ و به همت دفتر آفرینش‌های ادبی این حوزه به بازار کتاب عرضه شد.

این کتاب در سه بخش خردسال، کودک، و نوجوان، تعداد ۶۷ شعر از گزیده آثار ۲۱ شاعر کودک و نوجوان استان همدان چون مصطفی رحماندوست، جواد محقق، غلامرضا بکتاش، بابک نیک طلب، اسدالله شعبانی، و حمید هنرجو را گردآوری کرده است. چاپ دوم این کتاب به صورت چاپ دورنگ در ۱۰۴صفحه با جلد گالینگور و با قیمت ۲۵ هزار تومان، با تصاویری از مهدی پرستارشهری به زیور طبع آراسته شده است.