پیام تاریخ، تمدن و فرهنگ مادستان
|ISNN: 2322-4665|

# روزنامه همدان پیام

www.HamedanPayam.com

چهارشنبه ● ۷ مهرماه ۱۳۹۵ ● ۲۶ ذی‌الحجه ۱۴۳۷ ● ۲۸ سپتامبر ۲۰۱۶
سال دوازدهم ● شماره ۲۷۴۳ ● ۸ صفحه روزنامه + نیازمندی‌ها ● ۵۰۰ تومان

خبر

حواستان به بازار محرم باشد
آ ۲

ایران
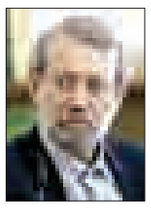
قراردادهای نفتی اشکالی ندارند
آ ۴

اقتصاد

تولیدکنندگان به کم فروشی روی آورده‌اند
آ ۶

فرهنگ
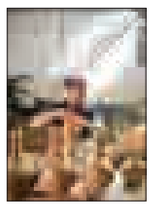
عرض اندام لالجین در یک اجلاس جهانی
آ ۸

## واژگونی اتوبوس در جاده ساوه با یک کشته و ۱۹ مصدوم

آ ۵

کانال خبری همدان‌پیام در تلگرام | telegram.me/hamedapayam
کانال نیازمندی‌های روزنامه در تلگرام telegram.me/bazarehamedan

### مخالفان بر بازنشستگی شهردار اصرار دارند

# شورای شهر همچنان رسولی را می خواهد

▪ میرزایی: کنار رفتن شهردار با سازمان بازنشستگی است نه استانداری همدان

آ ۲

## فریاد اعتراض در روز تکریم بازنشستگان

▪ بازنشستگان با تجمع در مقابل صندوق بازنشستگی همدان خواسته‌های ۸ گانه خود را بیان کردند

پیاده‌روی مقابل ساختمان صندوق بازنشستگان استان همدان در روز تکریم از بازنشستگان میزبان میهمانان ناخوانده‌ای بود.آنها کسانی نبودند جزء قشری از بازنشستگان استان از صنوف و گروه‌هایی مختلف که در این مکان گردهم آمده بودند تا هم دیده شوند و هم صدای‌شان شنیده شود. به نقل از افراد حاضر در این گروه آنها تحصن نکرده بودند، بلکه به نام تجمع گردهم آمده بودند تا حرف‌هایی که کمتر فرصت برای گفتن از آنها پیش می‌آید را عنوان کنند...

آ ۲

## آغاز توان افزایی خان‌گرمز با منازعه مسئولان

آ ۳

عکس: نورنا پاکیزه

گزارش همدان پیام از مشکلات موسفید کردگان استان:

## انزوای سالمندان هر روز بیشتر از دیروز

▪ سالمندان در کشور ما تفریح و آرامش خاطر ندارند

آ ۵

یادداشت روز

### آسیب‌های اجتماعی تهدید جدی کشور

۱- حضور وزیر کشور در برنامه‌های صداوسیما اگرچه امری معمول در کار هر وزیر و مسئولی است، اما آخرین حضور وی در شبکه یک به عنوان شبکه ملی و گسترده‌ترین شبکه، حضوری متفاوت بود. در این حضور وزیر کشور سخنانی را در خصوص وضعیت اجتماعی کشور گفت که معمولاً مسئولان قبل از وی سعی در ناگفتن و حتی کتمان آن داشتند.۲- تاکنون چندین‌بار درباره وضعیت اجتماعی کشور و شرایط بحرانی آن در همدان‌پیام مطالبی نگاشته شده است...

آ ۲

یادداشت

### ساخت سالن ورزشی فامنین در زمین‌های کشاورزی

فامنین نهمین شهرستان استان است که از لحاظ محرومیت طبق اعلام سازمان‌های متولی جزو مناطق کمتر توسعه‌یافته با ضریب محرومیت ٦ است که این خود نشان‌دهنده محرومیت بالای این شهرستان از لحاظ زیرساخت‌ها و اماکن ورزشی و رفاهی است. مردم شهرستان فامنین از لحاظ مشارکت اجتماعی و استقبال از برنامه‌ها، مراسم، جشن‌ها، مسابقات ورزشی و.. علی‌رغم دارا بودن عنوان کم جمعیت‌ترین شهرستان استان، حضور چشمگیری در صحنه‌های سیاسی...

آ ۷

تقویم برنامه‌های کانون کارآفرینان استان همدان
در سومین نمایشگاه
توانمندی‌های صنایع کوچک و کارآفرینی استان همدان
برای پاسخگویی
به کارآفرینان و متقاضیان راه‌اندازی کسب و کار

| | |
|---|---|
| سه‌شنبه ۹۵/۷/۶ ساعت ۴ - ۶ | کارآفرینی، اشتغال خانگی، بانوان<br>علیرضا مهرابی (رئیس فنی حرفه‌ای استان همدان) |
| چهارشنبه ۹۵/۷/۷ ساعت ۴ - ۶ | کارآفرینی، صنعت، توسعه، سرمایه گذاری<br>سید ناصر محمودی (نماینده وزیر و مدیرکل اقتصاد و دارایی استان همدان)<br>حمیدرضا متین (رئیس سازمان صنعت، معدن، تجارت استان همدان) |
| پنج‌شنبه ۹۵/۷/۸ ساعت ۴ - ۶ | کارآفرینی، حمایت، رشد و بالندگی<br>منصور رضوانی جلال (رئیس سازمان جهاد و کشاورزی استان همدان)<br>محمد مهدی (مدیرکل سازمان استاندارد استان همدان)<br>جمال خشوعی (مدیرکل گمرک استان همدان) |
| جمعه ۹۵/۷/۹ ساعت ۴ - ۶ | کارآفرینی، برنامه‌ریزی، توسعه استان<br>نصرت ا... طالبی احسن<br>(رئیس کانون کارآفرینان استان همدان و مدیر مسئول روزنامه همدان پیام) |

کارآفرینی، صنعت، بالندگی

هوالشهید

آنان سبز روییدند و سرخ افتادند...

سی و پنجمین سالگرد شهادت **شهید محمد حسین دوروزی**(عرب زاده)
و یاد و خاطره فرزندان شهیدش **سعید و حمید دوروزی**
و همسر فداکارش حاجیه خانم **فاطمه چرچی** گرامی باد

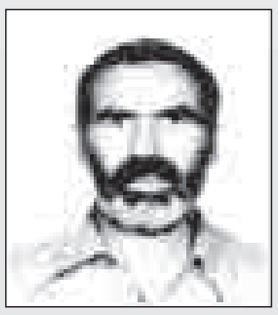
شهید محمد حسین دوروزی
شهادت ۱۳۶۰/۷/۷
ترور توسط منافقین

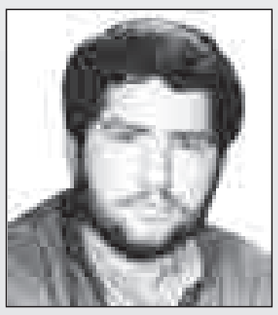
شهید سعید دوروزی
شهادت ۱۳۶۳/۴/۲۷
خرمشهر

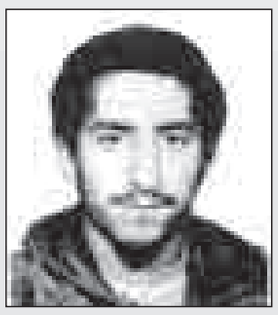
شهید حمید دوروزی
شهادت ۱۳۶۵/۶/۲۰
جزیره مجنون

بانوی مهر و شهادت
اسوه صبر و ایثار، مادر آسمانی
حاجیه خانم فاطمه چرچی
همسر شهید
محمدحسین‌دوروزی
مادر شهیدان
سعید و حمید دوروزی
خواهر شهید جعفر چرچی

بانوی نمونه کشوری در سال ۱۳۹۳
عروج ملکوتی:۹۴/۳/۱۴

خانواده شهیدان دوروزی

پیام تاریخ، تمدن و فرهنگ مادستان
The Message Of Madestan's History & Civilization & Culture
روزنامه همدان پیام
۲
چهارشنبه ● ۷ مهرماه ۱۳۹۵ ● شماره ۲۷۴۳
خبر
khabar@hamedanpayam.com

## هیچ یک از سالن‌های ورزشی استان ایمن نیستند

مدیرعامل سازمان آتش‌نشانی همدان با ناایمن دانستن بافت‌های تجاری در مرکز استان گفت: تمام سالن‌های ورزشی همدان اخطار ایمنی گرفته‌اند.
محمدرضا بیاناتی در جمع خبرنگاران بـا بیان اینکه هزار و۱۹۰ عملیات ایستگاهی در ٦ ماهه نخست امسال انجام گرفته است، به اطفای هزار و۳۷۷ حریق در عملیات‌های آتش‌نشـانی اشاره کرد و یادآور شد: ۵۷۸ عملیات امداد و نجات در این ایام صورت گرفته و این در حالیست که مردم وظیفه آتش‌نشانی را تنها اطفای حریق می‌دانند.
وی با بیان اینکه ۸ عملیات اطفای حریق انبارها در طول ٦ ماهه نخسـت سـال صورت گرفت، افزود: اطفای حریق نسـبت به پارسال ۱۰ درصد افزایش و امداد و نجات ۱۰ درصد کاهش یافته است
بیاناتی با بیان اینکه ٤٤ دسـتگاه خـودروی عملیاتی و فرماندهی در آتش‌نشـانی همدان وجود دارد، بیان کرد: این دستگاه‌ها برای حالت معمولی کافی اسـت اما در شـرایط غیرعادی پاسـخگوی نیازها نیست.
وی ادامه داد: نردبان سـازمان آتش‌نشـانی ۳۲ متری اسـت در حالی که سـاختمان‌های بلندمرتبه در همدان وجود دارد و باید نردبان بلندتری تهیه شـود. بیاناتی با بیان اینکه امکانات امداد و نجات آتش‌نشانی به‌روز است و دیگر امکانات باید نوسـازی شود، افزود: ٤٦ نوع تجهیزات آتش‌نشانی در همدان وجود دارد که نیاز به تقویت دارد تا بتوان امنیت فکری مردم را تأمین کرد. وی در ادامه با بیان اینکه سـاختمان‌ها باید به تجهیزات ایمنی مجهز باشند گفت: در صورت سـالم بودن این تجهیزات در بناها، پروانه ایمنی صادر می‌شود.
بیاناتی با بیان اینکه ٤ اخطار به حسـینیه امام(ره) در زمینه تجهیزات ایمنی داده شـده است، یادآور شـد: تمام سالن‌های ورزشـی به علت نداشتن تجهیزات ایمنی اخطار گرفته‌اند.

### مخالفان بر بازنشستگی شهردار اصرار دارند

# شورای شهر همچنان رسولی را می خواهد

**▪ میرزایی: کنار رفتن شهردار با سازمان بازنشستگی است نه استانداری همدان**

ساختمان انتهای خیابان شـکریه این روزها درگیر پرونده‌ای اسـت که گشـوده شـدن آن، بودن و نبودن شـهردار کنونی همدان در ساختمان میدان آرامگاه را تعیین می‌کند. موضوع پر شـدن سـقف خدمتی مصطفی رسـولی اسـت که به استناد تغییر خواهان در شـهرداری او باید بر اساس آن بازنشسته شـود. موضوعی که یک‌بار دیگر نیز سابقه طرح داشـته که در فروردین ماه سال گذشته حرف و حدیث‌هایی در مورد بازنشسته شدن رسولی مطرح شد و مدیرکل امور شـهری و شوراهای استانداری همدان و رئیس شـورای شـهر وقت در اظهاراتی ادامه فعالیت شهردار همدان منوط به صدور مجـوز وزارت کشـور در آن زمان اعلام کردنـد که پس از پیگیری‌های بسـیار این مجوز برای سـید مصطفی رسولی شهردار همدان صادر شد.
حال اما بار دیگر این موضوع روی میز قرار گرفتـه ؛ این بار اما سرمنشـأ ماجرا را باید خارج از شـورا و در راهروهای استانداری جست‌وجو کرد ؛ جایی که با نگارش نامه‌ای شـهردار همدان را بازنشسـته خوانده و از شورای شهری‌ها خواسـته شده که به فکر انتخاب شهردار جانشین باشد. به گفته رضا میرزایی این نامه از سـوی معاونت عمرانی استانداری دریافت شده است.
این اصرار تا جایی بود که عصر روز دوشنبه شورای شهر جلسـه غیرعلنی تشکیل داد تا موضوع نامه را که بازنشسـتگی شهردار تأکید دارد را بررسی و تعیین نتیجه کند. هر چند که مخالفان شـهردار همدان نیز از این فرصـت بهره برده و به دنبال اعمال فشـار برای برکناری رسولی هستند. گفته می‌شود برخی از اعضای شـورای شـهر همدان با اسـتفاده از این وضعیت به دنبال برکناری شـهردار همدان و انتصاب فـرد مورد نظر خود در شـهرداری همدان هستند که این موضوع سـبب ایجاد اختلاف‌نظرهایی در شورای شهر همدان شده است.
آنچه که از ریاسـت شورای شهر و برخی از اعضـای آن بـر می‌آید ایسـتادن کنار شـهردار و میـل بر بقـای او در صورت نداشـتن منـع قانونی اسـت. آنچنان که رئیس شـورای شـهر از نتیجه جلسه غیر علنی و محرمانه دوشـنبه شب خود گفته این جلسه به بررسی قانونی و کامل بودن یا نبودن نامه معاونت عمرانی اسـتانداری در مـورد بازنشسـتگی شـهردار کنونی همدان پرداخته شده است.
رضا میرزایی به تسـنیم گفته: باید مشخص شـود که آیا این نامه کامل و قانونی است و بازنشستگی انجام می‌شود یا اینکه شهردار همدان کسر خدمت دارد.
وی با اعلام اینکه شـهردار همدان و امور اداری به سازمان بازنشسـتگی نامه ارسال کرده و این سـازمان باید درباره بازنشسته بودن شـهردار همدان پاسخ دهد، بیان کرد: اگر شهردار همدان بازنشسته باشد، شورا به عنوان یک نهاد برخاسـته از نظام جمهوری قانون را می‌پذیرد.
میرزایی در پاسخ به این سؤال که اگر پاسخ استعلام بازنشستگی شهردار همدان را تأیید کند گزینه‌های شورای شـهر همدان برای تصدی مسند شهردار همدان کیست، گفت: صحبت درباره انتخاب شهردار و سرپرست زود اسـت و مطـرح کردن ایـن مباحث مقداری سیستم اداری را کُند می‌کند.
پیش از این نیز رئیـس و برخی از اعضای شورای شهر همدان رضایت و حمایت خود را از شـهردار اعلام کرده بودند و او را فرد منتخب و دارای صلاحیت برای ادامه کار در شهرداری دانستند.
میرزایی ابتدای این هفته در پاسـخ به این سؤال که وضعیت فعالیت شهردار همدان و ادامه کار وی در شـهرداری چگونه خواهد بود، گفت: شورای شهر تصمیمی برای کنار گذاشتن شهردار همدان ندارد.»

### توصیه استاندار به ستاد تنظیم بازار

## حواستان به بازار محرم باشد

اسـتاندار همـدان با تأکید بـر اینکه افزایش قیمت کالا در دولت یازدهم نسبت به دوره‌های گذشـته تنها یک‌پنجم است، گفت: این نشان می‌دهد تلاش دولت تنها در سیاسـت خارجی نبوده، بلکه مسـائل اقتصادی و تلاش در امور داخلی کشور از اهداف خوب دولت بوده و هست.
به گزارش ایسـنا، محمدناصر نیکبخت در سـتاد تنظیـم بازار اسـتان همدان افزود: این جای شـکرگزاری دارد که گزارش داده می‌شـود قیمت‌ها از ثبات برخوردار است در حالی که در گذشته اینگونه نبود.
وی همچنین بر تشدید بازرسی و نظارت بـر بازار همدان در ایام محرم تأکید کرد و گفت: برخی افراد متخلف و سـودجو در لباس اصنـاف تخلفاتی انجام می‌دهند که باید با آنها برخورد شود.
اسـتاندار همـدان درادامه با بیـان اینکه مطالبـات گنـدم‌کاران تا ۲ هفتـه آینده پرداخت می‌شود، افزود: ۳۰۸ میلیارد تومان از مطالبات کشاورزان تاکنون پرداخت شده اسـت و مابقی در ۲-۳ هفته آینده تسویه می‌شود.
در ایـن جلسـه رئیـس اداره نظارت و بازرسی سازمان صنعت، معدن و تجارت اسـتان همدان هم با بیان اینکه در ٦ ماهه نخسـت امسال افزایش قیمت در کالاهای موجود در بازار نداشـته‌ایم، گفت: در این مدت افزایش قیمتی مشـاهده نشده و اگر موردی بوده بسیار جزئی و منطقی است.
علیرضا شـجاعی بیان کرد: در ماه گذشته قیمت شکر با افزایش ٤۰ درصدی مواجه شد که این موضوع ناشی از اصلاح قیمت بوده که در حال حاضـر نیز کاهش یافته است.
وی افزود: قیمت شـکر در ماه اخیر به ۳ هزار و۸۰۰ تومان رسیده بود که هم‌اکنون ۲ هـزار و٦۵۰ تومـان اسـت و با خرید چغندرقند توسط کارخانجات قند به قیمت منطقی خود می‌رسد.
شجاعی با بیان اینکه در شهریورماه امسال قیمـت آهن‌آلات ٤ دهـم درصد افزایش نرخ داشـته اسـت، افزود: در این مدت لوازم‌خانگـی یک درصد، خـودرو ۷/۵ درصد و غلات و برنج ۳۲ درصد افزایش قیمت داشته است.
وی علـت افزایش قیمـت برنج و غلات را شـوک وارده به بـازار پیش از ایام عید دانسـت و گفت: بالاترین افزایش قیمت برنج مربوط به برنج خارجی تایلندی با ٦۰ درصد بوده است.
شجاعی بیان کرد: قیمت گوشت ۱٤ درصد و شـیر و فرآورده‌هـای آن ۳/۷ درصد، تخم‌مرغ ۲۰ درصـد و روغن خوراکی ۸ درصد افزایش داشته است.

# فریاد اعتراض در روز تکریم بازنشستگان

**▪ جمعی از بازنشستگان با تجمع در مقابل صندوق بازنشستگی همدان خواسته‌های ۸ گانه خود را بیان کردند**

» مریم مقدم

پیـاده‌روی مقابل سـاختمان صندوق بازنشستگان اسـتان همدان در روز تکریم از بازنشستگان میزبان میهمانان ناخوانده‌ای بود.
آنهـا کسـانی نبودنـد جـزء قشـری از بازنشسـتگان استان از صنوف و گروه‌هایی مختلـف که در این مـکان گردهم آمده بودند تا هم دیده شـوند و هم صدای‌شان شنیده شـود. به نقل از افراد حاضر در این گـروه آنها تحصن نکرده بودند، بلکه به نام تجمع گردهم آمده بودند تا حرف‌هایی که کمتر فرصت برای گفتن از آنها پیش می‌آید را عنوان کنند.
کنار هر یک از افراد که می‌ایستادم جمله‌ای به گوش می‌رسید که بیانگر حال و روزشان بود.
حقوق و مزایا دارنـد اما اندک، برخی پس از سـال‌ها تلاش و کار هنوز سرپناه‌شـان مسکنی اجاره‌ای است و برخی هم هنوز از داشتن یک خودروی شخصی بی‌بهره‌اند و به قولی راه سوار شدن به اتوبوس و دویدن به دنبال تاکسـی را بهتر بلدنـد. آنها حالا قدیمی‌ترین کارمنـدان، کارگران و مدیران این آب وخاک هستند که روزی از روزهای خدا تاریخ خدمت‌شان تمام شد و محترمانه عذرشان از محل کارهای‌شان خواسته شد. درخواست‌های‌شـان منطقی اما صدای‌شان رسا نیسـت. تکریم بازنشستگان به معنای درک واقعی جایگاه آنان اسـت به گونه‌ای که در قانون آمده اسـت برخـورداری از حقوق تامین اجتماعی به لحاظ بازنشستگی بیکاری، از کارافتادگی، خدمات بهداشـتی و درمانی یک حق همگانی اسـت و دولت مکلف اسـت طبق قوانین این حق را برای همگان تأمین کند. این گروه در روز مناسبتی تقویم کشـور به جای آنکه دست در دست هم در یک مراسم تکریم شرکت کنند حالا با کوله‌باری از مشـکلات کوچک و بزرگ خود و خانواده‌های‌شـان به تنها مأمن خود که همان صندوق بازنشستگی بود پناه آورده بودند تا حرف‌های‌شان را بیان کنند.
افراد حاضر در خیابان هنرستان شهر همدان مقابل ساختمان صندوق بازنشستگان استان روز گذشته نامه مکتوبی را تهیه کرده بودند تا به امضای دیگر اعضای صندوق برسد و بتوانند بر اسـاس آن خواسـته‌های خود را مطـرح و پیگیری کنند؛ نامه‌ای که توسـط بازنشسـتگان نوشته و امضا شده بود شامل درخواسـت‌هایی بود که پس از جمع‌بندی نظرات و خواسـته‌های آنان گردآوری شده بود.
در این درخواست آمده بود:
۱- چرا قانون مدیریت خدمات کشـوری (نظـام پرداخـت هماهنگ) تدوین شـده مجلس اجرا نمی‌گردد.)
۲- چـرا افزایش حقوق از سـال ۱۳۸٦ بر اسـاس ماده ۱۲۵ و نرخ تورم بانک مرکزی اعمال نشده است.
۳- چرا در اثر اعمال نشدن ماده ۱۲۵ حقوق مارا به نصف مبلغ خط فقر سـوق داده‌اید (خط فقر ۳ میلیون تومان)؟
٤- چـرا مـاده ٦٤ قانون مدیریـت را در همسان‌سازی حقوق اعمال نکرده‌اید؟.
۵- چرا مطالبات و دیون ما را سال‌هاسـت پرداخت نکرده‌اید؟
٦- چـرا صدای حق‌طلبـی و قانون‌گرایی معلمان بازنشسته را نمی‌شنوید؟
۷- هم‌ترازی حقوق و مزایا با بازنشستگان سایر سازمان و دوایر دولتی و خصوصی بر اساس سوابق تحصیلی و شغلی
۸- حفظ حرمـت، منزلت، کرامت و عزت بایسته و شایسته بازنشستگان فرهیخته
وعده حل مشکلات در آینده نزدیک
مدیر صندوق بازنشستگی کشور در همدان از ابتـدای حضور بازنشسـتگان در جمع آنها حاضر شـد و بـه توضیحاتی در مورد درخواست‌ها پرداخت.
غلامرضا سیفی در گفت‌وگوی اختصاصی بـا همدان‌پیام در زمینـه این حضور گفت: در اسـتان همدان ۳۰ هزار بازنشسته عضو این صندوق هستند و صندوق بازنشستگان کشـوری در اسـتان همدان از سال ۱۳۷۵ ایجاد شد تا بتواند به واسطه آن حمایت‌های لازم از قشـرهای مختلف بازنشسته استان انجام بدهد.
وی همچنیـن بیان کـرد: پرداخت حقوق بازنشسـتگان انتقال حق بیمه‌های خدمات غیردولتی و سـوابق بیمه‌ای کارکنان دولت به صندوق تأمین اجتماعی و دیگر موارد از جمله خدماتی است که صندوق به اعضای خود ارائه می‌دهد.
سیفی گفت: درخواست‌های بازنشستگان و اعضای صندوق در جلسات مختلف مطرح شده و با درایت دولت تدبیر و امید در آینده نـه چندان دور این مسـائل پیگیری و حل می‌شود.
گفتنـی اسـت از سـال ۱۳۸٦ روز ۲۵ ذیحجـه به عنوان روز خانـواده و تکریم بازنشسـتگان در تقویم رسـمی کشـور درج شـد. در دلیل انتخاب این روز شأن نزول آیه «هل اتی» در سـوره الانسان که راجع به خانواده و اسـتحکام پایه‌های آن اسـت عنوان شده است. حال امیدواریم از راه رسـیدن این مناسـبت و گردهم آمدن بازنشسـتگان همدان بهانه‌ای باشـد برای آنکه مشـکلات و خواسـته‌های آنان حل شود. دوران بازنشستگی، دورانی است که زنان و مردان سـالخورده پس از یک عمر کار و تلاش مسـتمر توأم با استرس‌های خاص هر شـغل و حرفه جای خود را به جوان‌ترها می‌دهند تا خود در سنین بالاتر اندکی بیاسایند؛ اما این مهم، هنگامی اتفاق می‌افتد که بازنشستگان، کمتر نگران حقوق و مزایای متناسب با تورم جامعه در هنگام بازنشستگی خود باشند به این امید..

### یادداشت روز

## آسیب‌های اجتماعی، تهدید جدی کشور

۱- حضور وزیر کشـور در برنامه‌های صداوسـیما اگرچه امری معمول در کار هر وزیر و مسـئولی است، اما آخرین حضور وی در شبکه یک به عنوان شبکه ملی و گسترده‌ترین شبکه، حضوری متفاوت بود.
در این حضور وزیر کشور سخنانی را در خصوص وضعیت اجتماعی کشـور گفت که معمولاً مسئولان قبل از وی سعی در ناگفتن و حتی کتمان آن داشتند.
۲- تاکنـون چندین‌بار درباره وضعیت اجتماعی کشـور و شـرایط بحرانی آن در همدان‌پیام مطالبی نگاشـته شـده اسـت و مخاطبان می‌دانند که جامعه امروز ما به لحاظ آسیب‌های اجتماعی، بخصوص در شـاخص‌هایی مانند اعتیاد، مسائل اخلاقی، حاشیه‌نشینی و طلاق وضعیت مناسبی ندارد.
شـاید هیچکس مانند وزیر کشور نمی‌توانسـت وضعیت اجتماعی کشور و خطری که جامعه ایرانی را تهدید می‌کند، ترسیم و تبیین کند. سخن وزیر کشـور که "از تهدیدات خارجی نگرانی نداریم و امروز تهدید اصلی آسـیب‌های اجتماعی اسـت" به خوبی عمق اسفناک کم‌کاری در حوزه اجتماعی را بیان می‌کند.
۳- تلاش‌هایی برای جبران عقب‌ماندگی در حوزه اجتماعی کشـور در حال انجام اسـت اما واقعیت آن است که سرعت این تلاش‌ها با سرعت تخریب آسیب‌های اجتماعی همخوانی ندارد.
به گفته وزیر کشـور، رهبر معظم انقلاب، شخصاً بر اقداماتی که در این حوزه و برای مقابله با آسـیب‌های اجتماعی در حال انجام است، نظارت دارند و در بیانی فرموده‌اند که "باید کار در حوزه آسیب‌ها ۲۰ سال زودتر آغاز می‌شد".
این عقب‌ماندگی ۲۰ ساله با سرعتی که آسیب‌های اجتماعی در تنوع و پیشرفت آسیب، یافته‌اند، تلاش مضاعف را از مسئولان طلب می‌کند. همان تلاشی که رهبری انقلاب از آن به عنوان کار فوق‌العاده یاد کرده و از دستگاه‌ها طلب کرده‌اند.
٤- جامعه اسـتان همدان اگرچه جامعه مؤمن و بااخلاقی است اما از کلیت جامعه ایرانی جدا نیسـت و به همین دلیل اکنون که با رویکرد جدید وزارت کشـور آسـیب‌های اجتماعی در اولویت‌های کاری استانداری‌ها قرار گرفته و بودجه مناسب دریافت کرده است، جامعه استان نیز باید برای مقابله با آسیب‌های اجتماعی برنامه داشته باشد.
۵- جامعه ایرانی در مقابله با تهدید خارجی نشـان داده که با اتحاد و همدلی، هر تهدیـدی را تبدیل به فرصت می‌کند و نمونه‌هایی مانند کودتای نوژه، تحرکات منافقین با حمایت خارجی، تحریم ظالمانه و جنگ ۸ ساله، با دفاع مقدس مردم مواجه شده است.
حال در تهدید داخلی نباید این موضوع فراموش شود، درست است که آسیب اجتماعی ممکن است خانواده‌ای را درگیر کرده و خانواده‌ای از این آسـیب به ظاهر مصون باشـد اما باید توجه داشت که آسیب اجتماعی مانند آتش عمل می‌کند که وقتی شعله بالا برود همه جامعه را با هم خواهد سوزاند.
امـروز افزایش برخی بزه‌هـا در جامعه که همـه را درگیر می‌کند، بی‌ارتباط با افزایش آسـیب‌های اجتماعی بخصوص در زمینه طلاق و اعتیاد و... نیست.
٦- نباید با آسیب‌های اجتماعی به عنوان موضوعی تبلیغی و سیاسی برخورد کرد که اگر چنین شـود، هیچ مشکلی حل نشده و باز هم در این عرصه با عقب‌گرد مواجه خواهیم بود.
از جمله آسـیب‌های اجتماعی که در اسـتان همدان قابلیت برخورد تبلیغی دارد، حاشیه‌نشـینی اسـت که بهتر است یک‌بار برای همیشه مسئولان در قالب برنامه‌های دولت برای توانمندسازی و مقابله با این آسیب، حرکت کنند.
۷- برخی آسـیب‌های اجتماعی وجود دارد که هنوز اسـتان به طور جدی با آنها درگیر نشده است و این آسیب‌ها قابل پیش‌بینی است از جمله این آسیب‌ها، سـالمندی است که استان می‌تواند در این زمینه اقدامات پیشگیرانه داشته باشد.
اما سخن آخر آنکه تهدید آسیب‌های اجتماعی چه در سطح استان و چه در سطح ملی تنها با اتحاد و همدلی و درک این موضوع و تسری این احسـاس که آسیب اجتماعی مربوط به همه است، قابل مقابله و پیشـگیری است وگرنه نتایج ناگوار این تهدید برای اجتماع ایرانی از جنگ برتر خواهد بود.

## همدان میزبان مسابقات قرآن کارکنان سازمان آموزش فنی‌وحرفه‌ای

پنجمیـن دوره مسـابقات قرآن مرحلـه منطقه‌ای غرب کشـور ویژه کارکنان سـازمان آموزش فنی‌وحرفه‌ای کشور به میزبانی اداره کل آموزش فنی‌وحرفه‌ای اسـتان همدان از امروز برگزار می‌شود.
مدیرکل آموزش فنی‌وحرفه‌ای اسـتان همدان گفت: برنامه‌های فرهنگی به خصوص برنامه‌هایی که برای آشنایی و انس با قرآن صورت گیرد بسـیار با ارزش بوده و در تمامی مراحل زندگی به یاری و مدد انسان‌ها می‌آید.
به گزارش روابط عمومی اداره کل آموزش فنی‌وحرفه‌ای اسـتان همـدان، علیرضـا مهرابی با ابراز خوشـحالی از حضور و اسـتقبال پرشـور همکاران و خانواده‌های‌شـان در مسـابقات قـرآن از تمامی کارکنـان دعوت کرد در ایـن برنامه‌ها حضور یافتـه و خانواده‌ها را نیز به حضور گسترده‌تر دعوت کنند.
وی با اشاره به اینکه مسابقات در رشته‌های قرائت، مفاهیم، حفظ ، ترتیل و... برگزار می‌شـود، افزود: همچون سـنوات گذشته از نفرات برتر تجلیل و برگزیدگان در هر رشته به مسابقات کشوری اعزام می‌شوند.

shenide@hamedanpayam.com

### شنیده‌ها

۱- جابجایی‌های مدیریتی در اسـتان ادامـه دارد. گویا در ادامه این جابه‌جایی‌ها، مدیرکل راه‌وشهرسـازی اسـتان به اداره کل راهداری و حمل‌ونقل جاده‌ای اسـتان می‌رود. گفتنی اسـت به احتمال بسیار جایگزین رودباری در راه‌وشهرسازی نیز با جابه‌جایی مدیریتی معرفی می‌شود.
۲- برخی برای شهرداری همدان خیز برداشته‌اند. گویا این افراد پس از طرح موضوع بازنشسـتگی شـهردار همدان، رایزنی‌هایی را برای معرفی به عنوان شـهردار همدان آغاز کرده‌اند. گفتنی است موضوع بازنشستگی شـهردار همدان پیش از این با موافقت وزارت کشور با تأخیر آن حل شده بود.
۳- طرح صبحانه سالم ادارات استان طراحی می‌شود. گویا این طرح از سوی دانشگاه علوم پزشکی استان مطالعه می‌شود. گفتنی است در این طرح در جهت افزایش اسـتفاده از غـذای پروبیوتیک در جامعه تلاش می‌شود.
٤- فعالان گردشگری اسـتان برای آموزش به استان فارس می‌روند. گویا اسـتان فارس به عنوان پایگاه آموزش گردشگری کشور انتخاب شده است و این استان باید آموزش را در قالب کارگاه‌های آموزشی به کشور ارائه کند. گفتنی است آموزش و فرهنگ‌سازی شاه کلید توسعه گردشگری داخلی و خارجی است.
۵- هتل‌های برخی استان‌های سردسـیر تا ۲ ماه دیگر رزرو هستند. گویا این استان‌ها در اجرای سیاست‌های گردشگری دولت موفق عمل کرده‌اند.گفتنی است ۵ برابر شـدن میزان گردشگر خارجی از جمله سیاست‌های دولت است.

### خبر

رئیس پلیس مبارزه با مواد مخدر استان:

## بانک اطلاعاتی خرده‌فروشان مواد مخدر تشکیل شده است

رئیس‌پلیس مبارزه با موادمخدر اسـتان همـدان گفت: به منظور شناسایی خرده‌فروشان طرح جمع‌آوری اطلاعات این افراد در دستور کار پلیس مبـارزه با مواد مخدر همدان قرار گرفت و هم اینک بانک اطلاعاتی دقیقی در این خصوص وجود دارد.
هادی قزوینه‌ای افزود: یکـی از دغدغه‌های اصلی مردم وجود معتاد متجاهر در بوستان‌ها و تفرجگاه‌ها و مناطق مسکونی است که پلیس با شناسایی ۹۰۷ معتاد متجاهر نسبت به ساماندهی آنها اقدام کرده است.
وی گفت: معتادان متجاهر پس از شناسایی و دستگیری برای درمان به مراکز ماده ۱۵ و ۱٦ اعزام شدند.
قزوینـه‌ای افـزود: مواد مخـدر یک مقولـه چندبعدی اسـت که سـازمان‌یافتگی و فراملی بودن به عنـوان ۲ ویژگی بارز مواد افیونی موجب مصون نمانـدن جوامع از آسـیب‌ها و تهدیدهای این بلای خانمانسوز شده است.
قزوینه‌ای بیان کرد: ادعای ریشه‌کنی کامل مواد مخدر یک کار تبلیغی و شعاری است و افرادی که این شعار را سر می‌دهند شناختی از این موضوع ندارند.
وی بـا بیـان اینکه باید مواد مخـدر را مدیریت کـرد گفت: باید با برنامه‌ریزی و تغییر الگوهای مصرفی گرایش به سـمت مصرف مواد مخدر و میزان تقاضا را کاهش داد.
رئیس پلیـس مبارزه با مواد مخدر همدان بیـان کرد: همچنین برای کاهش شمار معتادان باید زمینه درمان با کمترین هزینه آنها فراهم شود.
قزوینه‌ای گفت: برخورد با توزیع‌کنندگان خرد مواد مخدر در اولویت قرار دارد و ٤ هزار و ۵۸۵ خرده‌فروش در نیمه نخست امسال دستگیر شدند.
وی بیـان کرد: یکی از راه‌های کاهـش گرایش مصرف به مصرف مواد مخدر افزایش آگاهی مردم نسبت به تبعات مصرف مواد افیونی است.
رئیس پلیس مبارزه با مواد مخـدر همدان در ادامه گفت: ۲٦ هزار و ۹۵٤ نفر از اهالی این اسـتان در نیمه نخست سالجاری با آسیب‌های مواد مخدر آشنا شدند که دانش‌آموزان و دانشجویان بیشترین جوامع هدف پلیس بودند.
قزوینـه‌ای افزود: ۲ تن و ۵۰٤ کیلوگرم انواع مواد مخدر امسـال در همدان کشـف و ضبط شده که نسبت به ٦ ماهه نخست سال گذشته ۱۷ درصد افزایش داشته است.
وی کشـف یک تن و ۸۵ کیلوگرم پیش‌سـاز شیشـه، دستگیری و جمـع‌آوری ۹۰۷ معتاد، انهـدام ٤۲ باند تهیه و توزیـع مواد مخدر، انجام ۳۹ عملیات فراسـتانی، کشف ۱٤۵ هزار عدد قرص غیرمجاز، اجرای ۲۳۹ طرح پاکسازی، توقیف ۹٤ دستگاه خودرو و ۲۸ دستگاه موتورسـیکلت و کشف ۹ قبضه اسلحه را از توفیقات پلیس مبارزه با مواد مخدر همدان در سالجاری برشمرد.
رئیس‌پلیس مبارزه با مواد مخدر همدان همدان بیان کرد: ۵ هزار و ۵۹ طرح مبارزه با مواد مخدر امسال در همدان اجرایی شده که ۲۲٤ مورد از این تعداد کنترل محورهای مواصلاتی بوده است.
قزوینه‌ای با اشـاره به اینکه تاکنون ٦۹ منطقه و ۲۹۸ مخروبه و محل تجمع معتادان در اسـتان همدان شناسایی شـده که از این تعداد ٤۲ منطقه توسـط نهادهای مسئول ساماندهی و تعیین تکلیف شده است گفت: در سـاماندهی معتادان هر نقطه آلوده از مراکز تفریحی داخلی شـهر چنان اقدام کرده‌ایم که هر فردی تجمع ۱۰ معتاد را در آن نقطه شناسایی کند جایزه می‌دهم!
وی بیـان کرد: قطعاً با اقدامات نیروی انتظامی اسـتان همدان ضمن برخـورد با خرده‌فروشـان مواد مخدر دیگر شـاهد حضور معتادان متجاهر در شهر به شکل گذشته نخواهیم بود.
لازم به ذکر است در خبر قبلی همدان پیام بیان شده بود که معرفی یک معتاد یک ربع سـکه جایزه دارد که البته منظور قزوینه‌ای این بوده که بـه دلیل عملکرد و جدیت نیروی انتظامی در این خصوص تجمع ۱۰ معتاد به صورت یکجا در یک محل دیگر همچون گذشته وجود ندارد.

پیام تاریخ، تمدن و فرهنگ مادستان
The Message Of Madestan's History & Civilization & Culture
روزنامه همدان پیام ۳
چهارشنبه ● ۷ مهرماه ۱۳۹۵ ● شماره ۲۷۴۳
مادستان
madestan@hamedanpayam.com

فرمانده انصار الحسین(ع) استان در جمع رزمندگان نهاوند:

## انقلابی بودن مطالبه رهبر معظم انقلاب بود

انقلابی مانـدن، انقلابی عمل کردن و انقلابی فکر کردن پیوسـته یکی از مطالبات اساسـی رهبر کبیر انقلاب و مقام معظم رهبری بوده است.

فرمانده قرارگاه انصارالحسـین(ع) اسـتان همدان در مراسم گردهمایی رزمندگان دفاع مقدس شهرستان نهاوند گفت: سفارش مقام معظم رهبری به همه اقشـار مختلف و مسئولان کشـورمان در سطوح مختلف کشور در چند سال اخیر توجه به همین ۳ نکته محوری و اساسی بوده است.

غلامعلی ابوحمـزه، اطاعت از ولایت فقیه را یکی از شـاخصه انقلابی ماندن دانسـت و افزود: نیروی انقلابی اهل مماشات و محافظه‌کاری و به دنبال حزب‌بازی نیست وهمه توانش را در راستای اعتلای انقلاب و نظام مقدس جمهوری اسلامی صرف می‌کند.

وی ۸ سـال دفاع مقدس را یادآور ایثار، رشـادت و شهادت‌طلبی ملت ایـران و به خصوص رزمندگان ۸ سـال دفاع مقدس عنوان کرد و گفت: آن دفاع ۸ سـاله و مقدس بود که انقلاب اسلامی ایران را بیمه کرد، زیرا رزمندگانی که در جبهه‌ها شـرکت کردند همگـی دارای این ۳ خصلت مهم بودند.

ابوحمزه گفت: بی‌شـک علت این مسأله و این تأکید مقام معظم رهبری این اسـت که عده‌ای در برخورد با جرایم و مفاسـد اجتماعی مماشات می‌کنند که مماشات در برخورد با جرایم خصلت نیروهای انقلابی نیست.

وی با بیان اینکه در اسـتان همدان ۱۰۰ هزار دانشـجو وجود دارد و تنها ۷ هزار طلبه در حال تحصیل هسـتند بیان کرد: کمبود روحانیت یکی از مشـکلات اساسی جامعه ماست و این وظیفه ماست که برای نسل جدید و فرزندانمـان نیاز جامعـه به روحانیت را تبیین کنیـم و نگذاریم نقش روحانیت در جامعه کمرنگ شود.

# آغاز توان افزایی خان‌گرمز با منازعه مسئولان

- مفتح: محیط زیست با تولید تعارض دارد
- مدیرکل دفتر مشارکت‌های مردمی سازمان حفاظت محیط زیست:نمایندگان به اقتدار محیط زیست کمک کنند

پنجشنبه هفته گذشته نشست توان‌افزایی و ظرفیت‌سازی جوامع محلی حاشیه مناطق حفاظت شده استان همدان با میزگرد ۲۰ نفر از مسـئولان کشوری، اسـتانی و شهرستانی در منطقه حفاظت شده خان‌گرمز تویسرکان همراه بود.

در این نشست نتایج فاز نخست اجرایی پروژه توان‌افزایـی و ظرفیت‌سـازی جامعه محلی برای مدیریت مشارکتی منطقه حفاظت شده خان‌گرمز تویسرکان، از سوی مدیر پروژه آن، بابک مغازه‌ای برای مدیران حاضر تبیین شد تا در این‌باره اظهارنظر و تصمیم‌گیری شـود. هرچند طرح این موضوعات به مذاق مسئولان شهرستان خوش نیامد و محیط زیست سیبل قرار گرفت. مغازه‌ای در ابتدای این نشست به تبیین نظرات، انتقادات و مشـکلات مردم ٦ روستای اطراف منطقه حفاظت شده خان‌گرمز تویسرکان در ٤ محور آب، کشاورزی و زمین، دام و معیشت مکمل با محوریت گردشگری پرداخت و شیوه‌های اجرای پروژه و نتایج آن را بیان کرد.

مدیـرکل حفاظت محیط زیسـت اسـتان همدان هـم با بیان اینکه افزایش مشـارکت جوامع محلی از رویکردهای جدید سـازمان محیط زیسـت برای حفاظت است، گفت: به روزآوری شیوه‌های گذشته در مدیریت مناطق تحت مدیریت سازمان حفاظت محیط زیست از الزاماتی است که سازمان برای ایجاد ارتباط قابل قبول بین اهالی حاشیه این مناطق با محیط زیسـت در پیش گرفته است و امسال منطقه حفاظت شده خان‌گرمز به منظور اجرای طرح مدیریت مناطق انتخاب شد و بودجه به خود اختصاص داد.

بـه گـزارش روابط‌عمومی این سـازمان، محمدرضـا محمـدی افزود: بـرای جلب مشارکت جوامع محلی و با این نگاه که اهالی را از مواهب وجود منطقه حفاظت شـده در جغرافیای محل سکونت خود برخوردار کنیم، باید تمهیداتی اتخاذ می‌کردیم که با اسـتفاده از ظرفیت سـمن‌های زیست محیطی استان خواهیم توانست به اهداف مورد نظر با سرعت و سهولت بیشتری دسترسی پیدا کنیم. به گفته وی، حفاظت منطقه با رویکرد نوین مستلزم جلب مشارکت اهالی است و اگر مردم محلی از دستاوردهای منطقه سهیم نشوند انگیزه‌ای برای حفظ آن نخواهند داشـت و لازم است از طریق وجود منطقه حفاظت شده یا پناهگاه حیات وحش، مسـائل و مشکلات مردم هم حل شـود، رونق معیشـت روسـتایی برای برداشتن فشـار از آب و زمین فراهم و منابع بالقوه گردشگری مناطق فعال شود.

### کمک به افزایش مشـارکت‌های مردمی

محمدابراهیم الهی‌تبار، معاون سیاسی امنیتی اسـتاندار همدان هم در این نشست حضور داشت و گفت: اگر انتظار تغییر رفتار از سوی مردم را داریم باید به افزایش مشـارکت‌های مردمـی کمک کنیم که آمـوزش همگانی به فرهنگ‌سازی عمومی و نهادینه کردن فرهنگ می‌انجامد.

### باید سیر تکامل شوراها اتفاق بیفتد

معاون امور عمرانی اسـتاندار همدان هم در ادامـه گفت: دولت تدبیر و امید اعتقاد زیادی به خرد جمعی دارد و اگر دولت ۸ سـاله که بسیاری از نظامات ما را به هم ریخت را کنار بگذاریم، در مجموع همواره به سمت استفاده از خرد جمعی حرکت کرده‌ایم.

محمودرضا عراقی بیان کرد: باید سیر تکامل شـوراها اتفاق بیفتد و ظرفیت‌سازی شود تا بیشترین استفاده را از پارلمان‌های محلی داشته باشیم.

وی ابراز امیدواری کرد: پروژه توانمندسازی جوامـع محلی اطراف منطقه حفاظت شـده خان‌گرمز تویسرکان موجب تزریق خدمات و اعتبارات بیشـتری به این مناطق شود و در این راه از توان و انگیزه‌ای که در سازمان‌های مردم‌نهاد جریان دارد، استفاده بیشتری شود.

### باید به ملت اعتماد کنیم

مدیرکل امور اجتماعی استانداری همدان هم از دیگر مسئولانی بود که به سخنرانی پرداخت. مهرداد نادری‌فر خواستار ظرفیت‌سازی برای ایجاد روحیه مطالبه‌گری در سازمان‌های مردم نهاد شـد و تأکید کرد: فضای نقد را نگیریم و برای تشـکیل نهادهای مدنی برای افزایش مشـارکت اجتماعی حرکت کنیم تا توسعه شکل گیرد و پیشرفت امور را شاهد باشیم.

### واکنـش نماینده تویسـرکان به اظهارنظر سمن‌ها

اما در گزارش ایلنـا آمده، نقل قول اظهارات مردم روستا از سـوی مدیر پروژه توان‌افزایی و ظرفیت‌سازی جامعه محلی برای مدیریت مشـارکتی منطقه حفاظت شـده خان‌گرمز تویسـرکان، موجب واکنـش نماینده مردم تویسـرکان در مجلس شـورای اسـلامی شهرستان شد.

محمدمهدی مفتح گفت: ما با مردم جلساتی داشـته‌ایم که از حمله گرگ‌ها گلایه دارند و اینکه محیط زیسـت اجازه نمی‌دهد گرگ‌ها کشته شوند و با آنها مقابله شود. بنده به شدت در سـخنرانی به محیط زیست حمله کردم و گفتم خداوند متعال آنچه را در آسمان و زمین خلق کرده اسـت برای انسان است؛ یعنی چه که مردم نباید با گرگ‌ها مقابله کنند تا تعادل محیط‌زیست به هم نخورد! صراحتاً گفتم اصلاً قابل قبول نیست و دام‌های مردم باید در امنیت باشد و گرگ باید کشته شود!

وی ادامه داد: این را ۲، ۳ سـال پیش گفتم و بعد محیط‌زیست را مجبور کردم در روستاها با مـردم صحبت کنـد و آمـوزش دهد. ما محیط‌زیست را در وهله نخست برای انسان می‌خواهیم و محیط زیست در خدمت مردم است.

نماینده مجلس با نقل خاطـره‌ای از نماینده سـابق بندرعباس در مجلس پنجم گفت: چه کسی باعث تخریب لایه اوزون شده است. ما یا آمریکا؟ چرا ما بیاییم با فشار سازمان محیط زیست جلوی کار اقتصادی را بگیریم و کاری کنیم که تولید صورت نگیرد و واحد صنعتی به دلیـل آلایندگی و تخریب لایه ازون ایجاد نشـود؟ ما به پیمان کیوتو ملحق شدیم و این پیمان یعنی تولید نکنیم!

مفتح با تأکید بر اینکـه بیکاری با تولید حل می‌شود و تولید با محیط زیست تعارض دارد و نمی‌شود همه چیز را با هم جمع کرد، افزود: محیط زیست ما باید در خدمت انسان و تولید کشور باشد؛ محیط زیستی که نشود در کنارش جوان ما کار کند به چه درد می‌خورد؟ ما نباید استانداردهای پیشرفته را لحاظ کنیم.

وی در ادامه پرسـید: این پـروژه توان‌افزایی جوامع محلی چه ارتباطی با محیط‌زیسـت دارد؟ هر کس در حوزه کارش در بخش‌های مختلف دولت کار انجام می‌دهد و سـازمان مردم‌نهاد باید کار خـود را انجام دهند و این کارها ارتباطی به سمن‌ها ندارد.

حبیب مومیوند، فرماندار تویسرکان هم ارائه انتقادات و نظرات مردم را از سوی مدیر پروژه توانمندسـازی جوامع محلی حاشـیه منطقه حفاظت شده خان‌گرمز برنتابید و با برآشفتگی به ارائه گزارش عملکرد در حوزه‌های مطرح شده، پرداخت و مطالب عنوان شده از سوی سـازمان مردم‌نهاد بنیاد مهر را تکذیب کرد و تخریب دولت را در شهرسـتان تویسـرکان دانسـت. مشـاور امور بانوان رئیس سازمان حفاظت محیط زیسـت هم پس از این اتفاق روی سـن حاضر شد و با بیان اینکه گزارش ارائه شده، نقل نظرات روستاییان بود، گفت: دولتـی تحمل نهادهای مدنـی را دارد که در صدر آن حقوقدان باشـد. این دولت قدرتش را به مردم واگذار می‌کند، زیرا آنها به او رأی داده‌انـد، اما وقتی فردگرایی و منفعت‌طلبی و انحصارطلبی وجود داشـته باشد، مشکلات از جملـه بحران‌های محیط زیسـت ایجاد می‌شوند.

شـهربانو امانی که سعی در آرام کردن فضا را داشـت، خطاب به مفتح گفت: همانطور که دولت مظلوم است، محیط زیست هم مظلوم است و باید قدر رأی مردم را بدانیم.

### کمک به محیط‌زیسـت فـارغ از نگاه‌های سیاسی

مدیرکل دفتر مشـارکت‌های مردمی سازمان حفاظت محیط زیسـت دیگر سـخنران این نشست بود که نسبت به سخنان عنوان شده از سوی مفتح و مومیوند واکنش نشان داد.

محمـد درویش خطـاب به نماینـده مردم تویسرکان به عنوان وزنه بهارستان گفت: همه ما در هر جایی باید به اقتدار سازمان حفاظت محیط زیسـت کمک کنیم تـا بتواند فارغ از نگاه‌های سیاسی به وظایف خودش به درستی عمل کند.

وی افزود: نهادهای مدنـی مطالبات مردم را مطرح می‌کنند و اگر نگذاریم این اتفاق بیفتد تعارض‌هـا افزایش می‌یابد کـه در نهایت به کاهش کیفیت زندگی مردم می‌انجامد.

بـه گفته درویش، انتظار من از نمایندگان این است که به اقتدار محیط زیست و تحقق اصل ۵۰ قانون اساسـی کمـک کنند و ملاحظات محیط‌زیستی را در مقابل ملاحظات اقتصادی قرار ندهند. نگوییم که مردم اشتغال می‌خواهند پس از محیط‌زیسـت بگذریم؛ از قضا هر جا ما اینگونه صحبت کردیم در درازمدت متضرر شدیم. وی خواستار افزایش ظرفیت و آستانه تحمل شد و گفت: اجازه دهیم حرف‌ها زده و انتقادها مطرح شـود، زیرا ما در باد مخالف می‌توانیم پرواز کنیم. از شعار دادن باید فاصله بگیریم و وارد عمل شویم.

مدیرکل دفتر مشـارکت‌های مردمی سازمان حفاظت محیط زیست در خصوص تعارض انسان و گرگ در همدان گفت: گرگ‌ها هستند که جمعیت بچه گرازها را کنترل می‌کنند و اگر این اتفاق نیفتـد گرازها تعارضی جدی برای مردم محلی ایجاد می‌کنند.

وی در پایان ابراز امیـدواری کرد: خان‌گرمز به عنوان یکی از مناطق نمونه و الگوی تعامل جامعه محلی و محیط زیسـت باشد و مردم بتوانند با کیفیت در محیط زیستی که با کیفیت است، زندگی کنند.

# چاه‌های غیر مجاز معضل بزرگ رزن

رزن- خبرنـگار همدان‌پیـام: روز گذشته ستاد امر به معروف و نهی از منکر شهرسـتان رزن در حالی برگزار شـد که انتقاد دادسـتان را از وضعیت چاه‌های غیر مجاز به دنبال داشت.

در این جلسه که با هدف تبیین برنامه‌های هفته امر به معروف و نهی از منکر برگزار شد؛ طلاق، مواد مخدر، بدعت در عزاداری و چاه‌هـای غیرمجاز به عنـوان منکرهای شاخص شهرسـتان مورد بررسـی قرار گرفت.

اما در این میان صحبت‌های دادستان رزن از مهمترین نکات جلسه به شمار می‌رفت که خواسـتار انسداد چاه‌های غیر مجاز بود و آن را بزرگترین منکر شهرستان معرفی کرد.

### چاه‌های غیـر مجاز منکر بزرگ در رزن

دادسـتان رزن در این جلسه با بیان اینکه دسـتگاه‌ها راهکارهای عملی برای کاهش آسـیب ارائه کننـد، گفت: دسـتگاه‌های اجرایی شهرسـتان برای احصاء منکرات شهرسـتان باید راهکارهـای عملی برای برون‌رفت و کاهش آسیب را ارائه کنند .

مهدی مصطفی‌پور، مـواد مخدر و طلاق را از جمله منکرات شهرسـتان برشمرد و افزود: باید برای کاهش این منکرات همه دستگاه‌ها وارد میدان شوند.

وی چاه‌هـای غیرمجـاز را یـک معضل بزرگ برای شهرسـتان دانست و بیان کرد: ریشه‌کن شـدن چاه‌های غیرمجاز مستلزم وحدت همه دستگاه‌هاسـت، زیرا بزودی با کم آبی در آب شرب مواجهه می‌شویم؛ بنابراین باید از آن پیشگیری شود.

دادسـتان رزن چاه‌های مجاز را نیز برای رزن خطرناک اعلام کرد و گفت: استخراج بی‌رویه آب توسط چاه‌های مجاز موجب این می‌شود که شهرستان در آینده نزدیک با بی‌آبی مواجه شود.

### امر به معروف تکلیف سـازمانی نیست!

فرمانـدار رزن هم بـا بیان اینکـه امر به معروف تکلیف سـازمانی نیست، افزود: ترویج فریضه‌های امر به معروف و نهی از منکر یک وظیفه ذاتی است، اما سازمان‌ها می‌توانند در تسـهیل‌گری این مهم نقش جدی داشته باشند.

فتحعلی‌حسـینی افزود: افرادی هستند که خـوب در مورد امر بـه معروف و نهی از منکر سـخن می‌گویند، اما در زمان عمل آنگونه که باید، اقدام نمی‌کنند.

وی اصـلاح خـود را رکنی اساسـی در تأثیرگـذاری امـر به معـروف در جامعه ارزیابی کرد و گفت: یکی از رسـالت‌های آمـران به معـروف افـزودن به شـمار دوستداران نظام و انقلاب است.

فتحعلی‌حسـینی بیان کـرد: در کنکاش و بررسی شیوه‌های اجرای امر به معروف و نهی از منکر باید به این موضوع توجه شود کـه در محیط‌های کوچک و یا محیط‌های بزرگ چگونه وجدان اجتماعی را به وجود آورد.

فرماندار رزن هم با بیان اینکه گسـترش فضای مجازی موجب بروز آسـیب‌های جبران‌ناپذیر شده اسـت، گفت: به دلیل اینکـه نتوانسـته‌ایم پیش‌بینـی کنیم که فضای مجازی هم معـروف و هم منکر دارد، بنابرایـن در کنتـرل آن ضعیـف هسـتیم و امروز با این گرفتاری مواجه شـده‌ایم و جرائم زیـادی در این حوزه اتفاق می‌افتد.

### برگزاری همایش امر به معروف و نهی از منکر در رزن

فرمانـده سـپاه ناحیـه رزن در ادامـه از برگزاری همایش امر به معروف و نهی از منکر در رزن خبر داد و افزود: این همایش در هفتـه امر به معروف و نهـی از منکر برگزار می‌شود.

ابوالفضل بـرات‌زاده از برگزاری چندین عنـوان برنامه در هفته امـر به معروف و نهـی از منکر خبر داد و گفت: زنگ امر به معروف و نهی از منکر در مدارس، تقویت عفاف و حجاب و سلامت محیط کسب و کار از جمله عناوین برنامه‌های شهرستان در این هفته خواهد بود.

## کوتاه از شهرستان

### آغاز عملیات بهسازی در ۱۱٤ روستای کبودراهنگ

تاکنـون عملیـات بهسـازی در ۱۱٤ روسـتای کبودراهنگ با همکاری بنیاد مسـکن آغاز شده است و ۸ روسـتای باقیمانده در برنامه سالجاری قرار دارد.

نماینده مردم بهار و کبودراهنـگ در مجلس در گفت‌وگو با فارس گفت: در ۲ سـال آینده تمام روستاهای شهرستان از نعمت بهسازی برخوردار می‌شوند.

محمدعلی پورمختار با بیان اینکه بـه منظور پایدار کردن این اقدام و تأمین بودجه مجلس ۳ تصمیم جدی گرفته شـده اسـت، افزود: مجلـس مجموعه دولت را مکلف کرده که ۸ درصد بودجه را برای بهسازی روستاها قرار دهد.

وی ادامه داد: این درصد با تصویب شـورای برنامه‌ریزی اسـتان و کمیته برنامه‌ریزی شهرستان قابل افزایش است.

نماینده مـردم بهار و کبودراهنگ در مجلس بـا بیان اینکه مجلس وزارت نفت را مکلف کرده در سـال‌های مختلـف بر مبنای نیاز، تناژ مشـخص و معینی را برای تأمین قیر در راستای آسفالت معابر و جاده روسـتایی اختصاص دهد، افزود: بنیاد مسکن الزاماتی ایجاد کرده که با تخصیص بودجه در راستای سرعت‌دهی بهسازی آسفالت روستاها اقدام شد.

پورمختار افزود: پیگیری تأمین اعتبار بیس‌ریزی و قیر رایگان بالغ بر ٤ هزار تن از محل اعتبارات ملی و اسـتانی در اختیار بنیاد مسکن و دهیاری‌های شهرستان کبودراهنگ قرار گرفته است.

### نامگذاری و تغییر نام معابر شهری مریانج به نام شهدا

به مناسـبت هفته دفاع مقدس با همکاری شورای اسلامی شهر مریانج، ۱۵ کوچه این شـهر که فاقد نـام و دارای نام‌های متفاوت بودند، به نام شهدا نامگذاری شد.

شـهردار مریانج در گفت‌وگو با فارس، معرفی شـهدا به نسل‌های بعـدی را مهـم ارزیابی کرد و گفت: این شـهرداری با وجود همه امورات سخت شهری هیچگاه از رسالت فرهنگی خود عقب نمانده و بهترین راه را نیز معرفی شهدا به جوانان انتخاب کرده است.

محسـن معصوم‌علیـزاده از نامگذاری چندین معبر به نام شـهدای گرانقدر به مناسـبت هفته دفاع مقدس خبر داد و افزود: تاکنون دو کتاب بـه محوریت دفاع مقدس نگارش و به مرحله چاپ و توزیع رسـیده، ۳ کتاب دیگر در دست نگارش است و چند مستند هم از شهدای گرانقدر مریانج تولید شده است.

وی بیان کرد: بلوار منتهی به گلزار شـهدا هم به نام سـرداران تغییر نام پیدا کرد و در این بلوار المان‌های سنگی مزین به تمثال سرداران شهید، ساخته و نصب شده است.

### عضویت ۱۳ هزار اسدآبادی در تعاونی‌های تولیدی، کشاورزی و روستایی

۱۳ هـزار نفر از جمعیت شهرسـتان اسـدآباد در تعاونی‌ها و تشکل‌های تولیدی، کشاورزی و روستایی عضویت دارند.

سرپرست اداره تعاون روستایی شهرسـتان اسدآباد در گفت‌وگو با ایسنا، با اشاره به نوع فعالیت این تشکل و تعاونی‌ها گفت: هم‌اکنون در شهرسـتان اسدآباد ۲٤ تعاونی و تشـکل روستایی، کشاورزی و تولیـدی تحت نظارت اداره تعاون روسـتایی وجود دارد که از این تعداد ۷ تعاونی روسـتایی، ۹ تعاونی تولیدی، ٤ تعاونی کشاورزی، یک تعاونی زنبورداران، یک تعاونی فراگیر منابع‌طبیعی، یک تعاونی زنان و یک تعاونی تخصصی تراکتورداران است.

محمدکرم مرادی افزود: برای تحقق اهداف توسـعه‌ای در سـطح روسـتاها و بخش کشـاورزی و نیز کاهش تصدی‌گری‌های دولتی زمینه‌هـای فعالیت تشـکل‌های روسـتایی، کشـاورزی، تولید و زنـان تمامی مراحل تولید تا مصرف محصولات کشـاورزی را در برمی‌گیرد.

وی در ادامه با بیان اینکه تعاون روسـتایی به عنوان بازوان اجرایی جهاد کشاورزی است، بیان کرد: توزیع کالاهای اساسی و نهاده‌های کشـاورزی و موادسـوختی و نیز توزیع آرد روسـتایی در سطح روستاها از جمله وظایف تعاون روستایی است.

مـرادی گفت: سـالانه برای توزیـع موادسـوختی ۱۰ میلیون لیتر سهمیه سوخت روستاهای شهرستان اسدآباد است که توسط تعاون روستایی شهرستان انجام می‌گیرد.

### روستاهای سردرود بهسازی می‌شوند

بهسـازی روسـتاهای بخش سردرود بهسـازی می‌شود و این اقدامات برای آبادانی روستاها در حال انجام است.

مدیرعامل شـرکت تعاونـی یاریگران سـردرود در این‌باره گفت: جدول‌گذاری روستای قره‌بلاغ به طول ۳۰۰ متر با هزینه ۱۵ میلیون تومان و همچنین مخلوط‌ریزی در سـطح روسـتا به مساحت هزار مترمربـع با اعتبار ۵ میلیـون تومان از اعتبـارات دهیاری از جمله اقدامات این بخش است.

محمدعلی اسـدی با تأکید بر جدول‌گذاری در روستای جعفرآباد بـه طول یـک کیلومتر با هزینـه ۵۰ میلیون تومـان از اعتبارات دهیـاری، افـزود: ۷ هزار مترمربـع زیرسـازی و مخلوط‌ریزی روستای خنجرآباد با هزینه ۲۵ میلیون تومان از اعتبارات دهیاری انجام شده است.

وی گفـت: مخلوط‌ریزی در روسـتای خورونده به مسـاحت ۱۰ هزار مترمربع با اعتبار ۳۵ میلیون تومان و ۷۰ هزار مترمربع تسـطیح و رگلاژ سـطح این روسـتا با اعتبار ۲۵ میلیون تومان از اعتبارات دهیاری از دیگر اقدامات بخش سردرود است.

## الووو پیام

ایمیل ——— mardomi@hamedanpayam.com
پیامک ——— ۱۰۰۰۶۰۶۶
تلفن و پیام‌گیر ——— ۳۸۲۷۹۰۴۰ - ۰۸۱

برای اینکه بالأخره برای آسفالت محوطه زیبای بیمارستان شهید بهشتی اقدام شده و این کار را آغاز کرده‌اند، از مسئولان امر سپاسگزاریم.
**شهروند**

در بلوار امام خمینی(ره)، روبه‌روی شـهرک اندیشـه از ۳ مدل پله دسترسی عابرپیاده استفاده شـده است که در نوع خود جالب است. امیدوارم مسـئولان محترم تکلیف خود را برای سهولت تردد مردم و امنیت جانی‌شان روشن و بعد اقدام کنند.

البته از رمپی که گذاشـته شده هم موتوری‌ها، هم دوچرخه‌سواران و هم معلولان عزیز استفاده می‌کنند که جای قدردانی دارد.
**رحیم.م**

لطفاً مسـئولان محترم شـهرداری منطقه ۲ وضعیت بسیار نامطلوب آسفالت و سطل زباله کوچه صدرا۲، حکمت۳، جنب پارک اعتمادیه را دریابند.
**تماس تلفنی**

## خبـر

### ساخت ۱۳ آموزشگاه در نهاوند توسط خیرین

تاکنون عملیات سـاخت ۱۳ آموزشـگاه خیرساز در نهاوند به اتمام رسیده است.

رئیس آموزش و پرورش نهاونـد در این‌باره گفت: بیش از ۲٤ هزار و ۵۰۰ دانش‌آموز نهاوندی در هزار و ۱۰۰ کلاس درس فعالیت‌های آموزشی خود را با بهره‌گیری از معلمان و مربیان مجرب آغاز کردند.

هادی سـلگی بیان کرد: در حال حاضر تعدادی از مدارس شهرستان نهاوند به دلیل سـاخت و نوسـازی در دو نوبت فعالیت می‌کنند که امیدواریم با اتمام عملیات سـاخت آن‌ها تمامـی مدارس نهاوند به حالت تک نوبتی بازگردند.

### کتابخانه شوندی رزن پیشرو در برگزاری کلاس‌های فوق برنامه

رزن- خبرنگار همدان پیام: کتابخانه عمومی ملاحسینقلی شوندی رزن با برگـزاری چندین عنوان برنامه در اوقـات فراغت به عنوان کتابخانه پیشرو معرفی شد.

مسـئول کتابخانه ملاحسینقلی شـوندی رزن در گفت‌وگو با همدان پیـام از برگـزاری کلاس‌های متنوع فوق برنامه و تابسـتانی در این کتابخانه خبر داد و گفت: در تابستان امسال در مجموع ۵ کلاس قرآن، قصه‌گویی، خوشنویسـی، خلاقیت و کاردستی و نقاشی برای سنین مختلف در کتابخانه برگزار شد.

مجیـد بیگلری افزود: در مجموع در این کلاس‌ها ۱۰۵ نفر شـرکت کردند و حدود ۱۲۰ ساعت کلاس برگزار شد.

وی با اشـاره به کلاس‌های برگزار شده، گفت: از دیگر کلاس‌هایی که در تابستان برای اعضا کتابخانه برگزار شد می‌توان به کلاس حفظ شعر و شعرآموزی اشاره کرد.

بیگلری با اشاره به تشکیل گروه دختران شرقی افزود: گروهی از بانوان عضو کتابخانه که در رده سـنی دانش‌آموزان مقطع متوسطه هستند با تشکیل گروهی با نام «دختران شرقی» هر هفته تشکیل جلسه می‌دهند و پیرامون موضوعات مختلف به بحث و تبادل نظر می‌پردازند.

وی بیان کرد: در این گروه هر هفته کتاب‌هایی برای مطالعه معرفی و در برخی جلسات از حضور فرهنگیان و صاحبنظران برای سخنرانی برای گروه استفاده می‌شود.

با حضور مسئولان شهرداری منطقه و مسئولان امر انجام شد

### آغاز سالتحصیلی در مدارس منطقه ۳ همدان

سـالتحصیلی جدید در مـدارس منطقه ۳ همـدان با نواخته شدن زنگی در دبستان پوینـدگان دانـش همزمان با سرتاسـر اسـتان آغاز شـد. مسئولان شهرداری منطقه ۳ و سایر مسئولان امر هم در آیین بازگشایی مدارس شرکت کرده بودند.

به گـزارش روابـط عمومی شهرداری منطقه ۳؛ سوم مهرماه امسال مراسم جشن آغاز سالتحصیلی جدیـد با حضور الوندی، شـهردار منطقه ۳ و همچنین خجسـته و حجت‌الاسلام سید مجید موسوی اعضای شورای اسلامی شهر همدان و مدیران نواحی و روابط عمومی منطقه در شهرک مدنی برگزار شد. پس از قرائت قرآن و پخش سـرود جمهوری اسلامی، مدیر مدرسه ملکی در ابتدای مراسـم با خوشامدگویی و تبریک آغاز سالتحصیلی جدید از خدمات شهرداری منطقه ۳ در خصوص رنگ‌آمیزی دیوارها، گل‌کاری باغچه‌ها، نصب نیمکت در مدرسه و ایجاد علائم ترافیکی در مقابل مدرسه و سایر خدمات ارائه شده در سطح منطقه قدردانی کرد. در ادامه مراسم خجسته، الوندی و موسوی دقایقی کوتاه ضمن تبریک آغاز سـالتحصیلی جدید و تقارن آن با هفته دفاع مقدس به سخنرانی پرداختند. در پایان مراسـم با نواختن زنگ مدرسه از طرف شهرداری منطقه ۳ و سـازمان‌های فضای سبز و آتش‌نشـانی به دانش‌آموزان جدیدالورود هدایایی اهدا شد.

پیام تاریخ، تمدن و فرهنگ مادستان
The Message Of Madestan's History & Civilization & Culture
روزنامه همدان پیام
۴
چهارشنبه ● ۷ مهرماه ۱۳۹۵ ● شماره ۲۷۴۳
ایران و جهان
siasat@hamedanpayam.com

خبر

## دیدار سفیر ایران با معاون اول نخست‌وزیر روسیه

مهدی سنایی سفیر جمهوری اسلامی ایران در فدراسیون روسیه در دیدار با شوالف معاون اول نخست‌وزیر فدراسیون روسیه آخرین وضعیت همکاری‌های اقتصادی دوجانبه جمهوری اسلامی ایران و فدراسیون روسیه را مورد بحث‌و گفت‌وگو قرار داد. به گزارش ایلنا، در این ملاقات طرفین با اشاره به اهمیت توسعه مناسبات دوجانبه اقتصادی بر ضرورت تسریع در اجرایی کردن کریدور سبز گمرکی، پروژه تبادل فصلی برق بین ۳ کشور ایران، روسیه و جمهوری آذربایجان، نهایی کردن قرارداد احداث ٤ واحد نیروگاه حرارتی در سفر آتی معاون وزیر دارایی روسیه به تهران تأکید کردند.

دولت

## مدیریت خدمات کشوری دائمی می‌شود

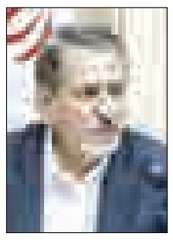

معاون اول رئیس‌جمهوری با بیان این که قانون مدیریت خدمات کشوری یک قانون موقت است، گفت: دولت مصمم است در چند هفته آینده لایحه قانون دائمی مدیریت خدمات کشوری را به مجلس ارائه کند. به گزارش ایرنا، اسحاق جهانگیری در مراسم یازدهمین دوره همایش بزرگ روز خانواده و تکریم بازنشستگان که در تالار وحدت برگزار شد، افزود: یکی از سرفصل‌های این لایحه متعلق به بازنشستگان است. وی گفت: تلاش داریم حداقل در قانون جدید مدیریت خدمات کشوری در یک دوره زمانی دریافتی بازنشستگان مشابه درصد قابل توجهی از دریافتی حقوق‌بگیران باشد.

مجلس

## قراردادهای نفتی اشکالی ندارند

رئیس مجلس شورای اسلامی در پاسخ به اخطار نماینده مردم شاهین‌شهر در مورد قراردادهای نفتی گفت: دولت اشکال‌های مطرح در قراردادهای نفتی را برطرف و ملاحظات دفتر رهبری را اجرایی کرده است. به گزارش ایرنا، علی لاریجانی در جلسه علنی روز سه‌شنبه مجلس در پاسخ به تذکر حسینعلی حاجی دلیگانی نماینده مردم شاهین‌شهر مبنی بر این که دولت اشکال‌های مطرح در قراردادهای نفتی را برطرف نکرده است، افزود: من این سخنان را تأیید نمی‌کنم.
وی بیان کرد: دولت ایراد و ملاحظاتی که دفتر رهبر معظم انقلاب در مورد قراردادهای نفتی گرفته است را کاملاً برطرف کرده است.

خبر

بهمن کارگر:

## عقلانیت، تدبیر و حکمت موضوعات مغفول مانده در دفاع مقدس هستند

رئیس بنیاد حفظ آثار و نشر ارزش‌های دفاع مقدس گفت: از مسائل مهمی که در این دفاع مغفول مانده عقلانیت، تدبیر و حکمت است که باید به این موضوعات پرداخته و آن را به نسل جوان نشان دهیم.
به گزارش مهر، بهمن کارگر در چهارمین محفل انس پیشکسوتان عرصه جهاد و شهادت نیروی انتظامی با تبریک به مناسبت هفته دفاع مقدس، گفت: دفاع مقدس مظهر عالی‌ترین خصلت اسلامی و انسانی است و هر خصلت عالی در بشریت همانند حماسه معنویت، آزادگی، ایثار، تدبیر، حمکت و عقلانیت در این دفاع تبلور یافته است.
وی یادآور شد: یکی از مسائل مهم که در دفاع مقدس مغفول مانده، عقلانیت، تدبیر و حکمت است، امیدوارم بتوانیم این موضوعات را به خصوص به نسل جدید نشان دهیم. کارگر گفت: دفاع مقدس مدل و الگوی تولیدی خودمان است که می‌توانیم آن را صادر کنیم.
وی با بیان اینکه در دفاع مقدس، انقلاب ما ضمانت و موجودیت پیدا کرد، افزود: امروز دفاع مقدس فقط متعلق به ایران نیست، بلکه به مردم منطقه و جهان تعلق دارد، آنچه که امروز کشورهای سوریه، عراق، یمن و حتی لبنان و فلسطین را نجات داده، همین مدل دفاع مقدس است. کارگر با تأکید بر اینکه تمام پیشرفت‌ها را در کشور مرهون دفاع مقدس هستیم، گفت: در زمان جنگ ما سیم خاردار وارد کشور می‌کردیم اما امروز افتخار داریم که جزء ۱۰ کشور نخست دنیا در بسیاری از علوم هستیم و دنیا به دنبال کاهش برد موشک‌های ماست.
به گفته این مقام نظامی، مقاومت دنیا برای جلوگیری از پیشرفت هسته‌ای نشان از عظمت دفاع مقدس دارد. وی همچنین افزود: بزرگداشت دفاع مقدس نباید تنها منوط به این هفته باشد، بلکه بایستی به همه زمان‌ها تعلق داشته باشد. رئیس بنیاد حفظ آثار و نشر ارزش های دفاع مقدس در پایان گفت: امیدوارم لیاقت داشته باشیم که راه شهدا را ادامه بدهیم و از نیروی انتظامی که در حوزه حفظ آثار و نشر ارزش های دفاع مقدس تلاش می کند، تشکر می کنم.

رئیس‌جمهور:

# آمارها، مشکلات جامعه را قبلا هشدار داده بودند

رئیس‌جمهور گفت: آمارهای رسمی قبلاً مشکلات جامعه را هشدار داده بودند؛ اینکه در چه سالی برای اشتغال، افزایش درخواست داریم، از قبل باید مشخص باشد.
به گزارش ایلنا، حجت‌الاسلام والمسلمین حسن روحانی در دیدار برگزارکنندگان سرشماری عمومی نفوس و مسکن گفت: موضوع رسیدگی به نفوس و مسکن، علی‌رغم سادگی، مسأله‌ای مهم است چون آمار، پایه برنامه‌ریزی کشور است. اینکه بتوانیم از آغاز تا پایان با حوصله کافی برنامه‌ریزی کنیم، نیازمند آمار و داده‌هایی است که در اختیار مسئولان قرار می‌گیرد و اگر خدایی ناکرده این داده‌ها اشتباه باشد، ما دچار خطا می‌شویم.
وی ادامه داد: دست یافتن به مرحله عالی توسعه آرزوی ماست و می‌خواهیم بر اساس نظر مردم در مسیر کشورهای پیشرفته و صنعتی جهان قرار بگیریم. البته اگر همه توانمان را به‌کار بگیریم، فاصله زیادی تا رسیدن به کشورهای صنعتی بزرگ جهان نداریم. خداوند هم منابع خوبی به ما ارزانی داشته و هم استعداد خوبی به ملت ما داده و چیزی که باقی می‌ماند، جهاد و کوشش و ملی فکر کردن است.
روحانی بیان کرد: در مسأله سرشماری و آمار، همانطور که اشاره کردم همه کشورها متکی به آمار هستند؛ منتها چگونگی به دست آوردن این آمار مسأله دیگری است. یک روال مراجعه به درب منازل مردم است که کار بسیار پر زحمتی است و سرمایه بسیار زیادی صرف می‌شود، اما به علت اهمیت مسأله این کار را می‌کنیم. این آمار به‌لحظه است و نمی‌شود گفت الان اطلاعات بگیریم و برویم ۱۰ سال دیگر بیاییم.
رئیس‌جمهور گفت: با ابزار و اطلاعات بشر از لحاظ ارتباطی، این کار باید به صورتی انجام بگیرد، که در لحظه انجام شود. قبلاً وقتی آمار می‌گرفتند یک سال طول می‌کشید تا مسئولان بفهمند آمار از چه قرار است، الان قول داده‌اند این زمان به ۳ ماه رسیده که اگر انجام شود، رکورد خوبی است.
روحانی با بیان اینکه بخش خصوصی و دولتی نیاز به برنامه‌ریزی شفاف و دقیق و صادقانه دارد، گفت: اگر ندانیم رشد جمعیت ما چگونه است و نفهمیم چه مقدار مسکن نیاز داریم، نمی‌توانیم برنامه‌ریزی کنیم.
وی تأکید کرد: آمارها قبلاً مشکلات جامعه را هشدار داده بودند؛ اینکه در چه سالی برای اشتغال، برای درخواست اشتغال پیک جمعیت داریم، از قبل باید مشخص باشد. بیکار در یک حدی در همه کشورها قابل قبول نیست و بیکاری دورقمی در هیچ جا قابل قبول نیست؛ پس ما یا اطلاعات نداریم یا درست برنامه‌ریزی نمی‌کنیم. مثل مشکلات محیط‌زیستی، مگر آمار این را به ما نمی‌گفته است؟ یا مشکل آب؛ مگر آمار قبلی به ما نمی‌گفته است.

رئیس‌جمهور گفت: هرکس باید بفهمد آماردهنده نباشد، آمار توسط مسئولان آمار باید ارائه شود، نه اینکه هرکسی دلش خواست آمار بدهد. اشکالی ندارد آمار بدهند، اما این آمارها از مراجع رسمی باشد. الان طوری شده که هر کس سر خود آمار می‌دهد.
روحانی با تأکید براینکه در این دور سرشماری از مردم خواسته شده از فضای مجازی و اینترنت استفاده کنند، بیان کرد: این راه بسیار خوب و درست است و البته کار به صورت موازی انجام می‌شود و از ۲۵ مهر ماه مراجعه به درب منازل انجام می‌شود و باید گفت این دو کار همدیگر را تکمیل می‌کنند اما در ادوار بعدی سعی می‌کنیم این مسیر ساده‌تر انجام شود. رئیس دولت یازدهم گفت: از همه دست‌اندرکاران؛ از وزارت ارتباطات و شبکه ملی اطلاعات تشکر می‌کنم. این شبکه می‌تواند فضای خوبی را برای آینده کشور ایجاد کند. من هم از مردم هم تقاضا می‌کنم همکاری لازم را با مأموران سرشماری داشته باشند، البته همیشه هم همکاری کردند. مردم باید احساس کنند این اطلاعات ضرورت کشور و به نفع همه است و همه باید حس کنند کاری که انجام می‌شود به نفع همه است و احساس نشود از این آمار کسی می‌خواهد سوءاستفاده کند.
روحانی بیان کرد: آمار این پایه‌ای برای اطلاعات برای برنامه‌ریزی آینده کشور است و همانطور که مردم از آغاز همکاری کردند، این را ادامه می‌دهند. دولت به برنامه اهمیت ویژه‌ای می‌دهد، برای همین سازمان برنامه و بودجه را احیا کردیم. امیدواریم کشور دارای پیشرفت قابل قبولی باشد. امسال سال رونق است و آثار آن را در همه کشور می‌بینیم. بخش‌های اقتصادی علامت‌های لازم را به ما می‌دهد. اگر در سالی رشد اقتصادی خوب است یا خوب نیست باید آن را به مردم با دلایلش بگوییم. کشور برای مردم است و بدون حمایت مردم کاری پیش نمی‌رود.
رئیس‌جمهور در پایان گفت: باید از شرایط کشور مطلع باشند و ان‌شاءا... همه شما در این کار مهم موفق باشید و یاری مردم مستمر باشد تا در ماه‌های آینده از آثار این سرشماری بهره‌مند شویم.

خبر

## نجفی رئیس ستاد انتخاباتی روحانی شد

عضو شورای عالی سیاست‌گذاری اصلاح‌طلبان با اعلام این خبر که محمدعلی نجفی به‌عنوان رئیس ستاد روحانی برای انتخابات آینده انتخاب شده است، گفت: علی‌القاعده روسای ستادها را نجفی مشخص خواهد کرد.
سیدمحمود میرلوحی در گفت‌وگو با خبرنگار سیاسی ایلنا، در پاسخ به این سوال که ترکیب جدید شورای عالی سیاست‌گذاری چه زمانی مشخص خواهد شد، عنوان کرد: ظرف همین روزها تعیین نهایی اعضای شورا هم تکلیفش مشخص می‌شود. پیش از این در جلسه‌ای خدمت خاتمی بودیم و گزارش دادیم در این جلسه در مورد اصل فعال بودن شورای عالی سیاست‌گذاری در انتخابات بحث شد.
وی افزود: علاوه بر این موسوی تبریزی هم در مورد کارگروه تعیین ترکیب شورا هم مرتب به خاتمی گزارش می‌دهند. احزاب عضو شورای عالی مشخص هستند از این رو قرار است این کارگروه روی ترکیب اعضای حقیقی بررسی‌های خود را انجام دهد. در این کارگروه علاوه بر موسوی تبریزی، آقایان موسوی‌لاری، حاجی، مبلغ، کمیجانی و دوستان دیگری هم بودند که قرار شد اشخاص حقیق فعلی و آنهایی که قرار است، اضافه شوند را بررسی کنند و در این رابطه پیشنهاد خود را بدهند. این کارگروه گزارش خود را آماده کرده و آن را به خاتمی داده است بنابراین فکر می‌کنم ظرف همین روزها چارچوب کار مشخص شود.
میرلوحی یادآور شد: به هر حال بزودی تکلیف کار مشخص می‌شود. شورای هماهنگی جبهه اصلاحات متشکل از ۲۲ حزب است. این‌ها به علاوه ٤ حزب جدید در شورا بودند.
وی با اشاره به اینکه فکر می‌کنم هفته آینده تکلیف کار مشخص شود، گفت: برای انتخابات ریاست جمهوری تکلیف ما مشخص است برای همین بیشتر روی انتخابات شوراها متمرکز خواهیم شد. نجفی هم نتایج بررسی‌ها و پیشنهادهای موجود را به شورای عالی داده است و منتظر هستیم تا نخستین جلسه شورا تشکیل شود و این موضوع در شورای عالی مورد بحث و بررسی قرار گیرد به محض تشکیل شورا راهبردها و اصول را ابلاغ می کنیم.

اقتصاد مقاومتی، اقدام اول
عرضه لوازم التحریر و دفاتر مدرسه
با نرخ تعاونی
تولید استان
چاپخانه پیام رسانه اولین تولید کننده دفاتر مدرسه در غرب کشور
عرضه مستقیم در سومین نمایشگاه توانمندی‌های صنایع کوچک
نمایشگاه بین‌المللی همدان، سالن هگمتانه، غرفه پیام رسانه
نمایشگاه‌ها:
شعبه شماره ۱: همدان، خیابان بوعلی، سربل بهجال فروشگاه تعاونی مصرف فرهنگیان
شعبه شماره ۲: بهار، خیابان ۱۷ شهریور، جنب پست بانک، فروشگاه اتحادیه تعاون روستایی
شعبه شماره ۳: رزن، میدان امام، فروشگاه اتحادیه تعاون روستایی
شعبه شماره ٤: فرودگاه، فروشگاه اتحادیه تعاون روستایی
شعبه شماره ۵: ملایر، فروشگاه اتحادیه تعاون روستایی
شعبه شماره ۶: شیرین سو، فروشگاه اتحادیه تعاون روستایی
فروشگاه‌ها:
شعبه شماره ۱: همدان، خیابان گلزار، روبروی باشگاه نیروی انتظامی، لوازم التحریر گلزار
شعبه شماره ۲: همدان، خیابان بوعلی، فروشگاه ۲۰۰۰
شعبه شماره ۳: همدان، خیابان شریعتی، بالاتر از بلوار امیرکبیر، مرکز فرهنگی پژوهشی حکمت
دفاتر با کیفیت (جلد گلاسه ۲۰۰ گرم، کاغذ تحریر ۷۰ گرمی)

| | |
|---|---|
| ۴۰ برگ ۷۸۰ تومان | ۶۰ برگ ۱۲۰۰ تومان |
| ۸۰ برگ ۱۴۵۰ تومان | ۱۰۰ برگ ۱۸۰۰ تومان |

همراه با پیام رسانه چاپخانه پیام رسانه و روزنامه همدان پیام

شرکت سنجش نیرو
تولید کننده انواع تابلوهای برق
منابع انرژی ( آب و برق ) محدود می باشند
در مصرف آن کوشا باشیم .
محصولات شرکت :
۱ ) ساخت تابلوهای هوشمند آب و برق
۲ ) ساخت انواع تابلوهای فشار متوسط و ضعیف
۳) ساخت پست های کمپکت
۴) نمایندگی انواع کنتورهای هوشمند مکانیکی و مغناطیسی آب
۵ ) ساخت انواع سینی و نردبان و کابل
شرکت برگزیده استان در روز صنعت و معدن
در سال ۹۴
کارآفرین برتر استان در سال ۹۴
آدرس : شهرک صنعتی بهاران، نبش خیابان یازدهم،
شرکت سنجش نیرو
دفتر مرکزی:همدان خیابان خواجه رشید پایین تر از اداره
گذرنامه ساختمان پارسیان،طبقه سوم،واحد۱۴
تلفن تماس : ۴-۳۴۵۸۶۶۰۲ -۰۸۱ ۳۸۲۷۳۷۹۶-۰۸۱
WWW.Sanjeshniroo.co.ir

کانون کارآفرینان استان همدان با همکاری روزنامه همدان پیام
در راستای معرفی تولیدات استان و ترویج فرهنگ خرید محصولات و تولیدات استانی شرکت‌ها، نهادها و موسسات فعال در استان همدان اقدام به معرفی این تولیدات به هم‌استانی‌ها به صورت تبلیغ رایگان در روزنامه نموده است لذا ضمن تقدیر از مردم فهیم استان امیدواریم اولویت خرید کالا و محصول از تولیدکنندگان استانی و داخل کشور باشد همچنین کارآفرینان و تولیدکنندگان عزیز می توانند برای کسب اطلاعات بیشتر و درج آگهی رایگان با شماره تلفن ۳۸۲۷۹۰۱۱-۰۸۱ تماس حاصل نمایند.

پیام تاریخ، تمدن و فرهنگ مادستان
The Message Of Madestan's History & Civilization & Culture
روزنامه همدان پیام
۵
چهارشنبه ● ۷ مهرماه ۱۳۹۵ ● شماره ۲۷۴۳
جامعه
ejtemaei@hamedanpayam.com

## واکسن آنفلوآنزا به اندازه کافی در داروخانه‌ها موجود است

رئیس اداره مدیریت زنجیره تأمین سازمان غذا و دارو، از وفور واکسن آنفلوآنزا در داروخانه‌های سراسر کشور خبر داد.
طلعت قانع با توجه به آغاز فصل پاییز و تقاضای مردم برای استفاده از واکسن آنفلوآنزا، به مهر، گفت: هیچ مشکل و کمبودی در زمینه تأمین واکسن آنفلوانزا در کشور وجود ندارد.وی افزود: در خصوص موجودی واکسن آنفلونزا می‌توان اعلام کرد که کوچکترین نگرانی بابت دسترسی و تهیه این واکسن وجود ندارد. قانع گفت: سفارشات واکسن آنفلوآنزا تقریباً به طور کامل وارد شده و هیچ کمبودی وجود ندارد.

## غفلت نظام تعلیم و تربیت در آموزش زبان‌های خارجی

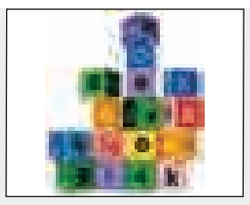

آموزش‌وپرورش باید پیش از این بسترسازی‌های آموزش زبان‌های خارجی مختلف را انجام می‌داد، این یکی از غفلت‌هایی است که در نظام تعلیم و تربیت کشور رخ داده است.
دبیر شورای عالی انقلاب فرهنگی گفت: مصوبه شورای عالی انقلاب فرهنگی این است تا انحصار زبان‌های خارجی از یک زبان برداشته شود.
محمدرضا مخبر دزفولی در گفت‌وگو با خبرآنلاین بیان کرد: ما قبول نداریم تنها یک زبان پس از زبان ملی خودمان در آموزش‌وپرورش تدریس شود.

## آسیب‌های اجتماعی در حاشیه شهرها بیداد می‌کند

وزیر ورزش و جوانان با بیان اینکه آسیب‌های اجتماعی در حاشیه شهرها و سکونتگاه‌های غیررسمی بیداد می‌کند، گفت: دستگاه‌های مسئول باید با رعایت همپوشانی نکردن، اقدامات مؤثری در این مناطق انجام دهند.به گزارش ایسنا، محمود گودرزی افزود: حاشیه شهرها، آسیب‌های اجتماعی فراوان‌تری نسبت به مراکز شهری دارند.وی با بیان اینکه در کلانشهرها بحث حاشیه‌نشینی جدی‌تر است، گفت: نبود خدمات شهری و بهداشتی در حاشیه‌ها از مشکلات مناطق حاشیه‌ای و سکونتگاه‌های غیررسمی است.

### گزارش همدان پیام از مشکلات سالمندان استان:

# انزوای سالمندان هر روز بیشتر از دیروز

- سالمندان در کشور ما تفریح و آرامش خاطر ندارند

» سمانه جهانگیری عرش

پنجم تا دوازدهم ماه مهربانی را در تقویم ایران به نام سالمندان نامگذاری کرده‌اند تا از این طریق شاید حساسیتی در میان مردم نسبت به گنجینه‌های جامعه که با خم شدن پشت‌شان زیر بار گذر زمان آهسته آهسته از خاطره‌ها نیز فراموش می‌شوند، ایجاد شود. وقتی سن بالا می‌رود، وقتی راه رفتن برایت مشکل می‌شود و وقتی آنقدر دلت نازک می‌شود که با هر حرف کوچکی بغض می‌کنی، آن وقت است که می‌گویند پیر شده‌ای، مراقب خودت باش.
سالمندان جامعه افرادی پر از خاطره، گرمی و حرارت باقیمانده دوران جوانی و میانسالی هستند آنها انسان‌هایی مهربان هستند که با گذشت هر سال از عمرشان، احتیاج بیشتری به مراقبت دارند، چشمان منتظر پدران و مادران زیادی هر روز در سرای سالمندان به در دوخته شده است تا شاید عزیزی از راه برسد و دل‌های شکسته آنها را شاد کند. آنها این روزها به بهانه روز سالمند هر لحظه را به امید نگاهی مهربان، شنیدن صدای آشنا و گرمای دستی نوازشگر سپری می‌کنند تا از تنهایی و سکوت همیشگی رهایی یابند، آنها می‌خواهند زندگی کنند.

### سختی‌های زندگی در چین و چروک چهره سالمندان

پیرزن‌ها و پیرمردهایی که در گوشه‌ای از پارک نشسته‌اند تا غبار پیری روی صورت و بدن‌هایشان بنشیند، آنها جوانان گذشته‌اند که در آن دوران برای خود برو و بیایی داشتند اما امروز به روشنی می‌توان ردپای زمان را بر چهره آنها دید و به وضوح سختی‌های دوران مختلف زندگی را در چین و چروک چهره‌شان درک کرد.
به هر طرف که نگاه می‌کنی آنها را می‌بینی که روزگار می‌گذرانند، در پارک‌ها، در گوشه‌ای از کوچه و بازار و گاهی کنار در خانه.
سالمندی یکی از مهمترین دوران زندگی است که پس از ٦٠ سالگی و بازنشستگی فرد آغاز و سالمند در این دوره مشمول ارائه خدمات و توجهات خاص می‌شود.
دوران سالمندی بنابر گفته جامعه‌شناسان دوران سوم زندگی است که در جامعه ما افراد ٦٠ تا ٨٠ ساله را در برمی‌گیرد.
افراد با رسیدن به دوران سالمندی و کهولت نیازمند مراقبت‌های خاصی می‌شوند و از سویی دیگر در این دوران احساس انزوا، تنهایی، ناامیدی، ناامنی، اضطراب و احساس سربار بودن در آنان شدت می‌گیرد.
با افزایش سن و رسیدن به دوران سالمندی و کهولت معمولاً افراد به بیماری‌هایی نظیر نارسایی‌های قلبی، افزایش فشارخون، پوکی استخوان، پارکینسون، آلزایمر، سوءتغذیه و انواع ناراحتی‌های روحی و روانی مبتلا می‌شوند.
بنا به گفته پزشکان امروزه یکی از جدی‌ترین خطراتی که سالمندان را تهدید می‌کند، در انزوا قرار گرفتن آنان از سوی اطرافیان است چراکه معمولاً افراد در دوران سالمندی امکان ارتباط صمیمی و دوستانه را با اطرافیان از دست می‌دهند.
از سوی دیگر یکی از مواردی که معمولاً سالمندان را در انزوا قرار می‌دهد، از دست دادن همسر و ازدواج فرزندان است که در پی آن کمتر مورد توجه قرار گرفته و بیشتر احساس بیهودگی و تنهایی می‌کنند.
این در حالی است که در گذشته سالمندان بیشتر مورد توجه و احترام فرزندان و اطرافیان خود بوده و بیشتر در جمع خانواده و دوستان حضور می‌یافتند. برای بیان هر چه بهتر مشکلات سالمندان با چند تن از آنها به گفت‌وگو نشستیم.

### درآمد کم نخستین دغدغه سالمندان

علی براتی که کارمند بازنشسته یکی از ادارات استان است می‌گوید: در حالی که بازنشستگان پس از ۳۰ سال خدمت باید مابقی دوران عمرشان را همچون سالخوردگان سایر کشورها به تفریح و جهانگردی بپردازند اما به دلیل مشکلات معیشتی با حقوق اندکی که دارند دوباره باید دنبال کار باشند و به نوعی سالخوردگی و بازنشستگی برای آنان دوره زجر و زحمت است .
مهدی نصرالهی نیز کارگری است که به دلیل نداشتن بیمه نتوانسته برای دوران پیری خود حقوقی داشته باشد.
وی بیان می‌کند: زندگی من به سختی می‌گذرد دختر و پسر مجرد دارم و با وجود ٦٣ سال عمر و ٤٠ سال کارگری مجبورم باز هم شبانه‌روز دنبال نان درآوردن باشم تا بلکه زندگی‌ام بگذرد و فرزندانم را راهی خانه بخت کنم.
نصرالهی از حمایت نشدن این گروه از سالمندان بدون حقوق از سوی دولت گله دارد و می‌گوید: هم اینک با یک چهارچرخ و جمع کردن ضایعات مردم روزی ۲۰ هزار تومان عاید من می‌شود که واقعاً جوابگو نیست.

**در حالی که بازنشستگان پس از ۳۰ سال خدمت باید مابقی دوران عمرشان را همچون سالخوردگان سایر کشورها به تفریح و جهانگردی بپردازند اما به دلیل مشکلات معیشتی با حقوق اندکی که دارند دوباره باید دنبال کار باشند و به نوعی سالخوردگی و بازنشستگی برای آنان دوره زجر و زحمت است**

### افسردگی به ع بیماری روحی، روانی و شایع در میان سالمندان

یدا... نوری دیگر سالمندی است که بیان می‌کند: در جامعه ما گذشته از مشکلات اقتصادی، برای سالمندان امکانات رفاهی و برنامه‌هایی که مناسب سن و سالشان باشد تدارک دیده نشده است پارک، سینما و مراکز تفریحی... همه برای جوانان است حتی برای کودکان هم شهربازی ساختند اما تنها مکان سالخوردگان خانه سالمندان است.
وی ادامه می‌دهد: با این حال و با وجود اینکه فرزندان ما گرفتار دنیای مدرن شده‌اند قشر ما بسیار احساس تنهایی و افسردگی می‌کند.
نوری می‌گوید: ایام قدیم خانواده‌ها تا این اندازه گرفتار نبودند و سالخوردگان بسیار محترم بوده و در بسیاری از کارها از آنان اجازه می‌خواستند.
در همین ارتباط انوشیروان محسنی‌بندپی رئیس سازمان بهزیستی کشور نیز با اشاره به اینکه در حال حاضر ٤ میلیون و ۲۰۰ هزار سالمند در کشور زندگی می‌کنند، گفته است: تا سال ١٤٣٠ میزان سالمندان کشور به حدود ۲۵ درصد جمعیت کشور می‌رسد.
این آمارها نشان از آن دارد که باید در خصوص ارائه خدمات و توجه به این گروه از جامعه تدابیر لازم اندیشیده شود.
سالمندان می‌توانند در مسائل اجتماعی و سیاسی مورد بهره‌برداری مثبت قرار گیرند، زیرا سالمندان امروز با گذشته تفاوت‌های بسیاری دارند.

### تجربیات بلااستفاده سالمندان از مشکلات این قشر محسوب می‌شود

طاهر زارعی شهروند سالخورده دیگری است که می‌گوید: ۳۰ سال در یک شرکت خودروسازی کار کرده و به عنوان کارگر نمونه در این زمینه بسیار تجربه دارد اما هیچ نهادی و سازمانی (همچون بنیاد نخبگان که برای جوانان نخبه ساخته شده) برای سالمندان وجود ندارد تا از تجربیات آنان در خصوص مشکلات بهره بگیرد.
لطف‌اله صیفی هم معلم بازنشسته‌ای است که با گله از ارائه خدمات بهداشتی به سالخوردگان بیان می‌کند: با وجود اینکه سال‌ها برای تربیت فرزندان این نظام خدمت کردم اما احساس می‌کنم پس از سالخوردگی حالا که ما به این تربیت‌شدگان نیاز داریم آنها ما را به فراموشی برده‌اند.

### فعالیت ۳ مرکز نگهداری از سالمندان در همدان

مدیرکل بهزیستی استان همدان از فعالیت ۳ مرکز نگهداری از سالمندان در همدان خبر داده و می‌گوید: ۲ مرکز در ملایر و یک مرکز در همدان قرار دارد.
حمیدرضا الوند بیان می‌کند: استان همدان دارای بیش از ١٤ هزار سالمند است که بهزیستی تلاش دارد به این مجموعه در حد توان خدمات‌رسانی کند.
وی ادامه می‌دهد: خدمات نگهداری، پزشکی، توانبخشی، مراقبتی، آموزشی به همراه ویزیت در منزل از خدمات بهزیستی همدان برای سالمندان است که با اعزام تیم تخصصی شامل کاردرمان، پزشک، مددکار، روانشناس و فیزیوتراپ سالمندان را یاری می‌رساند.
الوند از وجود ۲ مرکز ویزیت در منزل، یک مرکز شبانه‌روزی دریافت خدمات، و نیز فعالیت تیم مراقبت برای خدمت‌رسانی به سالمندان خبر داد.

### سالمندان روستایی از حمایت‌های اجتماعی کمی برخوردارند

مسئول واحد بهداشت خانواده همدان نیز از تدوین سند راهبردی سلامت سالمندان در همدان خبر داد.
مژگان حسینی می‌گوید: در این سند نیازها، مشکلات و بیماری‌های شایع در سنین سالمندی شناسایی می‌شود و برای برطرف کردن و کنترل آن‌ها برنامه عملیاتی تدوین شده است. وی در بخش دیگری با اشاره به جمعیت سالمندان همدان، بیان می‌کند: هم‌اکنون ۱۰ درصد جمعیت همدان را سالمندان بالای ٦٠ سال تشکیل می‌دهند.
حسینی با بیان اینکه در همدان به ازای هر ۱۰ نفر، یک نفر در رده سنی بالای ٦٠ سال وجود دارد، می‌گوید: تا سال ١٤٢٠ بیش از ٢٤ درصد جمعیت کشور را سالمندان تشکیل می‌دهند.
وی با بیان اینکه ۱۵ درصد سالمندان روستایی توانایی مراقبت از خود را ندارند، ادامه می‌دهد: متأسفانه این افراد از حمایت‌های اجتماعی کمی برخوردار هستند.
وی از تشکیل کمیته رفاه، منزلت و سلامت برای اجرای برنامه ملی تحول نظام سلامت ویژه سالمندان خبر داد و بیان می‌کند: مراکز خدمات خودمراقبتی و مراکز خدمات روزانه سالمندان توسط دستگاه‌های اجرایی باید راه‌اندازی و ساماندهی شوند.

## فضای مجازی

### هر کس ۳ عامل حفظ امنیت را تضعیف کند به ضرر کشور اقدام کرده است

دفتر حفظ و نشر آثار مقام معظم رهبری سخنانی از ایشان در دیدار با هیأت دولت در مورد عناصر اصلی حفظ امنیت را منتشر کرد.
به گزارش باشگاه خبرنگاران جوان؛ صفحه منتسب به دفتر حفظ و نشر آثار مقام معظم رهبری سخنانی از ایشان در دیدار با هیأت دولت در مورد عناصر اصلی حفظ امنیت را منتشر کرد.
صفحه منتسب به دفتر حفظ و نشر آثار مقام معظم رهبری نوشت: "یک سرفصل دیگری که مطرح می‌خواهم بکنم مساله امنیّت است... و به نظر من ۳ بخش هم در اینجا مورد توجّه است:
۱. انقلابی و دینی مردم
۲.دستگاه‌های نظامی و امنیتی
۳.ابزار و وسیله‌های دفاعی و نظامی
هر کسی این ۳ عامل را تضعیف کند، به ضرر کشور اقدام کرده است."

## خبر کوتاه

### قادر به حل معضل اعتیاد جوانان نیستیم

**ایلنا:** معاونت توسعه منابع و پشتیبانی وزارت ورزش و جوانان گفت: کمک‌ها در حدی نیست که بتوانیم؛ مشکل اعتیاد جوانان را حل کنیم.
سید مناف هاشمی درباره همکاری میان ستاد مبارزه با مواد مخدر و وزارت ورزش و جوانان گفت: ما موضوعی را در مجلس دنبال کردیم؛ درباره منابعی که با فروش سیگار به دست می‌آید و نیز منابعی که در بحث مبارزه با مواد مخدر در اختیار وزارت کشور است.
وی ادامه داد: تفاهم‌نامه‌ای را وزارت ورزش با وزارت کشور دارد که بر اساس آن کمک‌هایی را از این وزارتخانه گرفته و در حوزه ورزش همگانی و برخی اماکن ورزشی در نقاط حاشیه‌ای برخی کلان‌شهرها استفاده می‌کنیم، اما این کمک‌ها در حدی نیست که بتوانیم؛ مشکل اعتیاد جوانان را حل کنیم.

### ٤٨ درصد زنان سرپرست خانوار کمیته امداد سالمند هستند

**مهر:** معاون حمایت و سلامت خانواده کمیته امداد با بیان اینکه ٤٨ درصد زنان سرپرست خانوار سالمند هستند، گفت: تعداد این افراد ٥٢٠ هزار نفر است.
فاطمه رهبر با بیان اینکه یک میلیون و ٥٠٠ هزار سالمند تحت پوشش این نهاد قرار دارند افزود: ٦٢ درصد این افراد را زنان و ٣٨ درصد آن را مردان تشکیل می‌دهند، ٤٠ درصد سالمندان بین ٦٠ تا ٧٠ سال، ٣٥ درصد بین ٧٠ تا ٨٠ سال و ٢٢ درصد بین ٨٠ تا ٩٠ سال و ٣ درصد مابقی بالای ٩٠ سال سن دارند.

### ضرورت مشاوره با وکیل و مشاور حقوقی مغفول مانده است

خبرآنلاین: مسئول کلینیک‌های حقوقی دانشگاه شهید بهشتی با اشاره به اهمیت مشاوره‌های حقوقی در حوزه خانواده گفت: اهمیت مشاوره حقوقی برای خانواده به اندازه‌ای است که در کشورهای پیشرفته داشتن وکیل خانوادگی یک ضرورت حیاتی به شمار می‌رود.
مهرشاد شبابی افزود: متأسفانه در کشور ما هنوز ضرورت مشاوره با وکیل و مشاور حقوقی به اندازه کافی درک نشده و مراجعه افراد به وکیل معمولاً پس از ایجاد مشکل و دردسر و یا حتی در مرحله دادگاه تجدیدنظر است و این در حالی است که گاهی اوقات یک مشاوره کوتاه‌مدت می‌تواند از دادخواست‌ها و دادرسی‌های بلندمدت جلوگیری کند.

### بدهی دولت به سازمان تأمین اجتماعی پرداخت می‌شود

**باشگاه خبرنگاران جوان:** مدیرعامل سازمان تأمین اجتماعی گفت: در یکی از بندهای برنامه ششم توسعه پرداخت بدهی دولت در کمیسیون اجتماعی مجلس تصویب شد.
سید تقی نوربخش در مراسم راهپیمایی و تکریم از بازنشستگان و مستمری‌بگیران بیان کرد: خوشبختانه در یکی از بندهای برنامه ششم توسعه پرداخت بدهی دولت به سازمان تأمین اجتماعی در کمیسیون اجتماعی به تصویب رسید. وی گفت: با پرداخت بدهی دولت، سازمان می‌تواند مستمری‌ها و خدمات درمانی را افزایش دهد.

## نیش و نوش

سلامت نیوز: متأهلان، بیشترین مخاطبان سایت‌های همسریابی ایرانی
**دود از کنده بلند می‌شه!!**
همشهری: کشف جنین ۲ ماهه از مرد موتورسوار
**آدم‌ربایی نوزاد رو نشنیده بودیم که شنیدیم!!**
ایرنا: دوسوم بی‌سوادان را زنان و دختران تشکیل می‌دهند
**پس چرا جمعیت خانوما تو دانشگاه چند برابره!!**
همدان پیام: ۱۰معتاد در یک منطقه شناسایی کنید سکه جایزه بگیرید
**اینم یه کاسبی جدید برای اونایی که دنبال شغل نون و آب‌دار می‌گردن!!**
همدان پیام: از ٦٩ منطقه استان بوی مواد مخدر می‌آید
**معلومه که بوییت خیلی قویه!!**
شرق: این تعداد زندانی زیبنده جمهوری اسلامی نیست
**آزادشون کنین تا زیبنده خیابونا بشن!!**
همدان پیام: دیدار با مرد مفرغی ٤ هزار و ٥٠٠ ساله
**احتمالاً آبا و اجداد ما رو بشناسه!!**
شرق: گردشگر به کشوری می‌رود که تحمل فرهنگی در آن بالا باشد
**بهتره یه کتاب آموزش تحمل فرهنگی برای دانش آموزا تألیف کنین!**
اعتماد: دلار، طلا را وادار به عقب‌نشینی کرد
**باریکلا به دلار!**
همشهری: برخورد دو هواپیما در فرودگاه امام(ره)
**اینم تصادف هوایی !!**
سلامت نیوز: بزرگترین قاتل آب ایران کیست؟
**احتمالاً اونایی که خودرو می‌شورن!!**
بیتوته: زنان سالمند مجرد چالشی برای آینده
**حالا برای اینا از کجا شوهر پیدا کنیم!!**
تبیان: درست غذا بخورید، پر مو شوید
**دیدی درست غذا خوردن چقدر خوبه!!**
فرارو: شانس ازدواج مجدد برای خانوما چگونه است؟
**هیچی یه پیرمرد عصا به دست یا یه مردی که دنبال چل چراغ کردن خونش!!**

## حوادث

### واژگونی اتوبوس در جاده ساوه با یک کشته و ۱۹ مصدوم

انحراف یک دستگاه اتوبوس در جاده قدیم همدان – ساوه منجر به فوت یک سرنشین و مصدومیت ۱۹ نفر شد.
رئیس جمعیت هلال احمر شهرستان فامنین گفت: این سانحه رانندگی که در ۳۰ دقیقه بامداد اتفاق افتاد منجر به مرگ یک زن شد.
علی اکبر شاهمردی در گفت‌وگو با ایرنا افزود: این خودرو با ٣٤ سرنشین از تهران عازم کرمانشاه بود که در اثر انحراف از مسیر اصلی ١٩ نفر مجروح شدند و راننده و دو نفر از مسافران که در خودرو گیر کرده بودند با کمک ست نجات توسط نجاتگران پایگاه امدادی تجرک رهاسازی و به بیمارستان منتقل شدند.
وی بیان کرد: شمار زیادی از مسافران که مصدوم و مجروح شده بودند توسط نجاتگران هلال احمر و عوامل اورژانس به بیمارستان فامنین منتقل شدند.رئیس پلیس راه استان همدان در این‌باره گفت: خواب آلودگی راننده اتوبوس عامل اصلی خروج خودرو از مسیر اصلی بوده است. رضا عزیزی افزود: خودرو پس از خروج از مسیر اصلی و طی ۷۰۰ متر با تیر برق فشار قوی برخورد کرده و می‌ایستد.
وی بیان کرد: چنانچه خودرو به مسیر چپ جاده منحرف شده و با خودروهای مسیر مقابل برخورد می‌کرد یا هنگام برخورد با تیربرق کابل فشار قوی بر روی خودرو سقوط می‌کرد فاجعه‌ای عظیم رخ می‌داد.
به گزارش روابط عمومی مرکز مدیریت حوادث استان همدان، عزیزی گفت: طبق بررسی‌های صورت گرفته سرعت این خودرو غیرمجاز نبوده است. ۱۵۰ فقره سانحه رانندگی در جاده‌های این استان در ۵ ماهه سال ٩٤ رخ داد که منجر به مرگ ١٧٦ نفر شد این رقم در ۵ ماهه نخست امسال به ۱۳۷ فقره تصادف با ١٦٢ نفر فوتی کاهش یافت که شمار متوفیان ۸ درصد و تعداد سوانح جاده‌ای ۹ درصد کاهش داشته است.
در این حادثه ویژه ۵ دستگاه آمبولانس اورژانس و یک دستگاه اتوبوس آمبولانس اورژانس و یک دستگاه آمبولانس هلال احمر به استعداد ١٤ نیروی عملیاتی مصدومان را به بیمارستان‌های امام حسن (ع) فامنین و فوق تخصصی بعثت همدان منتقل کرده‌اند.

**آگهی موضوع ماده ۳ قانون و ماده ۱۳ آیین‌نامه قانون تعیین تکلیف وضعیت ثبتی اراضی و ساختمان‌های فاقد سند رسمی**
برابر رأی شماره ۱۳۹۵۶۰۳۲۶۰۰۷۰۰۰۹۷۳ مورخه ۱۳۹۵/۵/۲۴ هیأت موضوع قانون تعیین تکلیف وضعیت ثبتی اراضی و ساختمان‌های فاقد سند رسمی مستقر در واحد ثبتی حوزه ثبت ملک بهار تصرفات مالکانه و بلامعارض متقاضی آقای امیرعلی بلندی فرزند نبی اله به شماره شناسنامه ۳۶ صادره از بهار در اعیانی دو دانگ مشاع از شش دانگ یک باب ساختمان مسکونی به مساحت ۲۳۷/۸۴ مترمربع پلاک ۱۸۲ فرعی از ۱۳۹ اصلی واقع در بهار بخش ۴ همدان خریداری از ورثه مرحوم نبی‌اله علی بلندی و سهم‌الارث خود متقاضی محرز گردیده است. لذا به منظور اطلاع عموم مراتب در دو نوبت به فاصله ۱۵ روز آگهی می‌شود، در صورتی که اشخاص نسبت به صدور سند مالکیت متقاضی اعتراضی داشته باشند می‌توانند از تاریخ انتشار اولین آگهی به مدت دو ماه اعتراض خود را به این اداره تسلیم و پس از اخذ رسید، ظرف مدت یک ماه از تاریخ تسلیم اعتراض، دادخواست خود را به مراجع قضایی تقدیم نمایند. بدیهی است در صورت انقضای مدت مذکور و عدم وصول اعتراض طبق مقررات سند مالکیت صادر خواهد شد.(م‌الف ۵۲۶)
تاریخ انتشار نوبت اول: ۱۳۹۵/۶/۲۳
تاریخ انتشار نوبت دوم: ۱۳۹۵/۷/۷
**هادی یونسی‌عطوف، رئیس ثبت اسناد و املاک بهار**

**آگهی موضوع قانون تعیین تکلیف وضعیت ثبتی اراضی و ساختمان‌های فاقد سند رسمی حوزه ثبتی تویسرکان**
نظر به اینکه هیأت موضوع قانون تعیین تکلیف وضعیت ثبتی اراضی و ساختمان‌های فاقد سند رسمی مستقر در واحد ثبت اسناد و املاک تویسرکان به موجب رأی شماره ۱۳۹۵۶۰۳۲۶۰۰۴۰۰۰۸۱۱ مورخه ۹۵/۶/۳۱ تصرفات مفروزی و مالکانه آقای عزت‌اله آقا بابایی فرزند علی‌حسین به شماره ملی ۳۹۷۹۴۱۳۹۵۰ متقاضی پرونده کلاسه ۱۳۹۵۱۱۴۴۲۶۰۰۴۰۰۰۲۷ در سه دانگ مشاع از شش‌دانگ یک قطعه زمین مزروعی به مساحت ۳۲۶۹ مترمربع قسمتی از پلاک ۱۲۰۹ فرعی از ۲ اصلی واقع بخش ۲ تویسرکان خریداری مع‌الواسطه از صدراله سوری محرز گردیده است. لذا مفاد رأی صادره باستناد ماده ۳ قانون و ماده ۱۳ آیین قانون مذکور در دو نوبت به فاصله ۱۵ روز در این روزنامه آگهی می‌گردد، در صورتی که شخص یا اشخاص ذینفع به رأی صادره اعتراض داشته باشند از تاریخ انتشار این آگهی تا دو ماه اعتراض خود را به اداره ثبت تویسرکان تسلیم و رسید عرض حال جهت ارائه به دادگاه صالحه دریافت نمایند ضمناً معترض باید ظرف مدت یک ماه از تاریخ تسلیم اعتراض به مراجع قضایی دادخواست تقدیم و رسید آن را به ثبت محل ارائه نمایند. در غیر اینصورت متقاضی می‌تواند گواهی عدم دادخواست را از دادگاه دریافت و به اداره ثبت تسلیم نماید که اداره ثبت نیز بدون توجه به اعتراض عملیات ثبتی را برابر مقررات ادامه خواهد داد ضمناً صدور سند مالکیت مانع مراجعه متضرر به دادگاه نمی‌باشد. (م‌الف ۳۰۶)
تاریخ انتشار نوبت اول: ۹۵/۷/۷
تاریخ انتشار نوبت دوم: ۹۵/۷/۲۲
**سیروس قلی‌زاده – رئیس اداره ثبت اسناد و املاک تویسرکان**

**آگهی موضوع قانون تعیین تکلیف وضعیت ثبتی اراضی و ساختمان‌های فاقد سند رسمی حوزه ثبتی تویسرکان**
نظر به اینکه هیأت موضوع قانون تعیین تکلیف وضعیت ثبتی اراضی و ساختمان‌های فاقد سند رسمی مستقر در واحد ثبت اسناد و املاک تویسرکان به موجب رأی شماره ۱۳۹۵۶۰۳۲۶۰۰۴۰۰۰۷۴۷ مورخه ۱۳۹۵/۶/۱۰ تصرفات مفروزی و مالکانه آقای علی‌اصغر مالمیر فرزند قربانعلی به شماره ملی ۳۹۷۸۶۱۷۴۱۲ متقاضی پرونده کلاسه ۱۳۹۳۱۱۴۴۲۶۰۰۴۰۰۰۴۸ در شش دانگ یک باب بناء (یکباب اتاق فوقانی و تحتانی) به مساحت ۲۴/۵ مترمربع پلاک یک فرعی از ۹۴۸ اصلی واقع بخش ۱ تویسرکان خریداری مع‌الواسطه از محمدطاهر خوشنویس محرز گردیده است. لذا مفاد رأی صادره باستناد ماده ۳ قانون و ماده ۱۳ آیین قانون مذکور در دو نوبت به فاصله ۱۵ روز در این روزنامه آگهی می‌گردد، در صورتی که شخص یا اشخاص ذینفع به رأی صادره اعتراض داشته باشند از تاریخ انتشار این آگهی تا دو ماه اعتراض خود را به اداره ثبت تویسرکان تسلیم و رسید عرض حال جهت ارائه به دادگاه صالحه دریافت نمایند ضمناً معترض باید ظرف مدت یک ماه از تاریخ تسلیم اعتراض به مراجع قضایی دادخواست تقدیم و رسید آن را به ثبت محل ارائه نمایند. در غیر اینصورت متقاضی می‌تواند گواهی عدم دادخواست را از دادگاه دریافت و به اداره ثبت تسلیم نماید که اداره ثبت نیز بدون توجه به اعتراض عملیات ثبتی را برابر مقررات ادامه خواهد داد ضمناً صدور سند مالکیت مانع مراجعه متضرر به دادگاه نمی‌باشد. (م‌الف ۲۹۳)
تاریخ انتشار نوبت اول: ۹۵/۷/۷
تاریخ انتشار نوبت دوم: ۹۵/۷/۲۲
**سیروس قلی‌زاده – رئیس اداره ثبت اسناد و املاک تویسرکان**

**آگهی موضوع قانون تعیین تکلیف وضعیت ثبتی اراضی و ساختمان‌های فاقد سند رسمی حوزه ثبتی تویسرکان**
نظر به اینکه هیأت موضوع قانون تعیین تکلیف وضعیت ثبتی اراضی و ساختمان‌های فاقد سند رسمی مستقر در واحد ثبت اسناد و املاک تویسرکان به موجب رأی شماره ۱۳۹۵۶۰۳۲۶۰۰۴۰۰۰۷۶۷ مورخه ۹۵/۶/۲۳ تصرفات مفروزی و مالکانه خانم زهرا اسکندری فرزند عبداله به شماره ملی ۳۹۷۸۳۶۹۷۰۲ متقاضی پرونده کلاسه ۱۳۹۴۱۱۴۴۲۶۰۰۴۰۰۰۰۸۸ دو دانگ یک باب ساختمان به مساحت ۲۵۹/۵۹ مترمربع قسمتی از پلاک ۲۵۳ فرعی از یک اصلی واقع در بخش دو تویسرکان خریداری مع‌الواسطه از الوند فضلعلی محرز گردیده است. لذا مفاد رأی باستناد ماده ۳ قانون و ماده ۱۳ آیین قانون مذکور در دو نوبت به فاصله ۱۵ روز در این روزنامه آگهی می‌گردد، در صورتی که شخص یا اشخاص ذینفع به رأی صادره اعتراض داشته باشند از تاریخ انتشار این آگهی تا دو ماه اعتراض خود را به اداره ثبت تویسرکان تسلیم و رسید عرض حال جهت ارائه به دادگاه صالح دریافت نمایند ضمناً معترض باید ظرف مدت یک ماه از تاریخ تسلیم اعتراض به مراجع قضایی دادخواست تقدیم و رسید آن را به ثبت محل ارائه نمایند. در غیر اینصورت متقاضی می‌تواند گواهی عدم دادخواست را از دادگاه دریافت و به اداره ثبت تسلیم نماید که اداره ثبت نیز بدون توجه به اعتراض عملیات ثبتی را برابر مقررات ادامه خواهد داد ضمناً صدور سند مالکیت مانع مراجعه متضرر به دادگاه نمی‌باشد. (م‌الف ۲۸۶)
تاریخ انتشار نوبت اول: ۹۵/۷/۷
تاریخ انتشار نوبت دوم: ۹۵/۷/۲۲
**سیروس قلی‌زاده – رئیس اداره ثبت اسناد و املاک تویسرکان**

**آگهی موضوع قانون تعیین تکلیف وضعیت ثبتی اراضی و ساختمان‌های فاقد سند رسمی حوزه ثبتی تویسرکان**
نظر به اینکه هیأت موضوع قانون تعیین تکلیف وضعیت ثبتی اراضی و ساختمان‌های فاقد سند رسمی مستقر در واحد ثبت اسناد و املاک تویسرکان به موجب رأی شماره ۱۳۹۵۶۰۳۲۶۰۰۴۰۰۰۷۶۸ مورخه ۹۵/۶/۲۳ تصرفات مفروزی و مالکانه آقای محمدصادق فضلعلی فرزند رجبعلی به شماره ملی ۳۹۷۸۳۶۳۲۵۹ متقاضی پرونده کلاسه ۱۳۹۱۱۱۴۴۲۶۰۰۴۰۰۰۵۱۹ چهار دانگ یک باب ساختمان به مساحت ۲۵۹/۵۹ مترمربع قسمتی از پلاک ۲۵۳ فرعی از یک اصلی واقع بخش دو تویسرکان خریداری مع‌الواسطه از الوند فضلعلی محرز گردیده است. لذا مفاد رأی صادره باستناد ماده ۳ قانون و ماده ۱۳ آیین قانون مذکور در دو نوبت به فاصله ۱۵ روز در این روزنامه آگهی می‌گردد، در صورتی که شخص یا اشخاص ذینفع به رأی صادره اعتراض داشته باشند از تاریخ انتشار این آگهی تا دو ماه اعتراض خود را به اداره ثبت تویسرکان تسلیم و رسید عرض حال جهت ارائه به دادگاه صالح دریافت نمایند ضمناً معترض باید ظرف مدت یک ماه از تاریخ تسلیم اعتراض به مراجع قضایی دادخواست تقدیم و رسید آن را به ثبت محل ارائه نمایند. در غیر اینصورت متقاضی می‌تواند گواهی عدم دادخواست را از دادگاه دریافت و به اداره ثبت تسلیم نماید که اداره ثبت نیز بدون توجه به اعتراض عملیات ثبتی را برابر مقررات ادامه خواهد داد ضمناً صدور سند مالکیت مانع مراجعه متضرر به دادگاه نمی‌باشد. (م‌الف ۲۸۸)
تاریخ انتشار نوبت اول: ۹۵/۷/۷
تاریخ انتشار نوبت دوم: ۹۵/۷/۲۲
**سیروس قلی‌زاده = رئیس اداره ثبت اسناد و املاک تویسرکان**

پیام تاریخ، تمدن و فرهنگ مادستان
The Message Of Madestan's History & Civilization & Culture
روزنامه همدان پیام
۶
چهارشنبه ● ۷ مهرماه ۱۳۹۵ ● شماره ۲۷۴۳
اقتصاد
eghtesad@hamedanpayam.com

## تقلب ۹۷ درصدی در نمایندگی‌های برندهای خارجی پوشاک!

عضو اتحادیه تولید و صادرات نساجی و پوشاک کشور از شرایط جدید برای فعالیت فروشگاه‌های نمایندگی برندهای پوشاک جهانی خبر داد و گفت که در حال حاضر تنها ۳ درصد از پوشاک موجود در این فروشگاه‌ها، اصل است.

سعید حسین‌زاده، با اشاره به برگزاری جلسات مختلف و کارهای کارشناسی برای جلوگیری از فعالیت برندهای فاقد مجوز و برخورد با قاچاق پوشاک در سطح عرضه، افزود: پس از برگزاری این جلسات، دستورالعمل اجرایی آن توسط وزارت صنعت، معدن و تجارت با همکاری تشکل‌ها تدوین شده اما هنوز به اجرا درنیامده است.

وی گفت: درباره فعالیت نمایندگی برندهای جهانی پوشاک از طریق قرارداد رسمی با برند اصلی یا با یک واسطه به دلیل وجود تحریم‌ها، به ایسنا گفت: ما از ابتدا با این موضوع مخالف بودیم، چراکه به هر حال فروشنده‌ای که می‌خواست محصول خود را از دوبی بیاورد، یک نامه به عنوان فاکتور از فروشنده دریافت می‌کرد و عملاً با گرفتن یک کاغذ بر اصل قضیه سرپوش می‌گذاشت.

حسین‌زاده افزود: برای فروشنده خارجی هم که می‌خواهد جنسش را بفروشد کاری ندارد که یک فاکتور تحت عنوان فروش پوشاک یک برند به خریدار بدهد.

به گفته این عضو اتحادیه تولید و صادرات نساجی و پوشاک، با شرایط جدید واسطه از این بخش حذف شده و نمایندگی‌ها یا باید نمایندگی رسمی از شرکت اصلی تولیدکننده باشند، یا اینکه تأییدیه نمایندگی‌های منطقه‌ای آن برند را که مورد تأیید برند اصلی است، داشته باشند و جنس خود را از این طریق وارد کنند تا مردم بدانند که جنسی را که می‌خرند حتماً مربوط به همان برند است.

نگاه

## بخش مسکن چوب اقتصاد دولتی را می‌خورد

یک کارشناس با بیان اینکه دولت هنوز به اقتصاد نگاه انتفاعی دارد گفت: بازتاب‌هایی که از بازارهای مختلف از جمله بازار مسکن دریافت می‌شود و رکودی که وجود دارد نشان می‌دهد هنوز سایه دیدگاه دولتی از اقتصاد ایران برداشته نشده است.

سعید آگشته افزود: دولت باید نقش حاکمیتی خود را در اقتصاد کلان به عنوان یک سیاستگذار بی‌طرف که به دنبال سود بردن از این حوزه نیست ایفا کند؛ اما متأسفانه هنوز نگاه انتفاعی به مسائل اقتصادی دارد و تا زمانی که این مسأله وجود دارد بخش خصوصی نمی‌تواند آنطور که باید و شاید پا بگیرد.

وی به ایسنا گفت: دولتی بودن اقتصاد در بخش مسکن نیز تأثیر منفی گذاشته است. یکی از بحث‌های اقتصاد مقاومتی این است که دولت با انتفاعی نکردن خود در حوزه اقتصاد به اقتصاد عمومی و بازار کمک کند. اما بازتاب‌هایی که از بازارهای مختلف و به عنوان مثال بخش مسکن دریافت می‌شود نشان می‌دهد اقدامات اجرایی برای خصوصی کردن اقتصاد به اندازه‌ای که شعار داده می‌شود نیست.

این کارشناس مسکن با اشاره به سیاست حاکم بر نظام بانکی ادامه داد: دولت از طریق سیستم بانکی پول را جذب می‌کند و از آن طرف این پول به چرخه تولید وارد نمی‌شود؛ زیرا سود بانکی به عنوان رقیب تولید عمل می‌کند. درست است که دولت سود تسهیلات بانکی را در حوزه مسکن کاهش داده اما از سوی دیگر شاخص‌هایی مثل بورس یا اوراق مشارکت بالا و پایین می‌رود که این مسأله در واقع کاهش سود بانکی را بی‌اثر می‌کند. بنابراین دولت باید نرخ سود بانکی را کاهش دهد.

اخبار کوتاه

## ایران چقدر میوه تولید می‌کند؟

**ایرنا:** مدیرکل دفتر امور میوه‌های گرمسیری و نیمه‌گرمسیری وزارت جهاد کشاورزی گفت: سالیانه ۱۷ و نیم میلیون تن میوه در کشور تولید می‌شود که در مقایسه با متوسط تولید میوه در دنیا، حدود ۲/۵ برابر بیشتر است. ابوالقاسم حسن‌پور با بیان اینکه حدود ۱۰ درصد از تولید میوه کشور صادر می‌شود بیان کرد: انواع میوه‌ها را در باغ‌های کشور داریم و با توجه به مطالبه مردم میوه‌هایی مانند انبه، نارگیل، موز و آناناس به کشور وارد می‌شود.

## تولید و صادرات نفت ایران به میزان پیش از تحریم‌ها رسید

**فارس:** ارنست مونیز وزیر انرژی آمریکا در حاشیه کنفرانس عمومی آژانس بین‌المللی انرژی اتمی گفت: ایران اکنون تقریباً به میزان پیش از اعمال تحریم‌ها نفت صادر می‌کند. آنها به شیوه گذشته صادرات انجام می‌دهند و این یک نقدینگی قابل توجه محسوب می‌شود. بر اساس آمارهای دولتی ایران، این کشور در حال تولید روزانه ۳/۸ میلیون بشکه است که میعانات گازی را نیز شامل می‌شود و امید دارد که سطح تولید خود را تا پایان سال به ٤ میلیون بشکه در روز پیش از تحریم‌ها برساند.

## زعفران ارزان شد

**مهر:** نایب‌رئیس شورای ملی زعفران با بیان اینکه در مردادماه امسال، ۷ تن و ۲۵۲ کیلوگرم زعفران از کشور صادر شده است، گفت: قیمت این محصول در ۱۲ روز اخیر، حدود ۱۰ درصد ارزان شده است. غلامرضا میری افزود: در حال حاضر قیمت هر کیلوگرم از این محصول، حداقل ٤ میلیون و ۷۵۰ هزار تومان و حداکثر ۵ میلیون و ۷۵۰ هزار تومان است.

### جبران هزینه‌های تولید با اجحاف در حق مصرف کننده

# تولیدکنندگان به کم فروشی روی آورده‌اند

برخی تولیدکنندگان برای جبران افزایش هزینه‌های تولید به کم فروشی روی آورده‌اند و سعی دارند بار ناشی از تورم را به دوش مصرف‌کننده‌بیندازند.

گرانی مواد غذایی موضوعی است که حتی آمارهای بانک مرکزی هم بر آن صحه می‌گذارد. تازه‌ترین گزارش‌های بانک مرکزی حاکی از آن است که قیمت‌ها نسبت به مدت مشابه سال گذشته افزایش زیادی داشته و مصرف‌کنندگان امسال هم مواد غذایی را گران‌تر از سال گذشته خریداری می‌کنند. البته باید به این گرانی‌های سالیانه، افزایش قیمت مناسبت‌های خاص را هم اضافه کرد.

از سوی دیگر تولیدکنندگان نیز همواره گلایه دارند که قیمت تمام شده برای آنها صرفه اقتصادی ندارد، با همین استدلال، بیشتر تولیدکنندگان هر سال افزایش قیمتی را در بخش مواد غذایی اعمال می‌کنند که سبد مصرف خانوار را تحت تأثیر قرار می‌دهد. اما با وجود افزایش قیمت‌های مصوب و مداوم، باز هم برخی از تولیدکنندگان با اتکا به برخی روش‌ها به دنبال کسب سود بیشتر هستند.

این روزها اگر گشتی در بازار کالاهای اساسی و مواد غذایی بزنیم با کم فروشی محرز برخی تولیدکنندگان روبه‌رو می‌شویم که در برخی مواقع هنرمندانه هم انجام شده است. حتماً در این مدت بسیاری از مصرف‌کنندگان متوجه کوچک شدن قرص‌های نان برخی از نانوایی‌ها شده‌اند. و یا اینکه بسته‌های مختلف مواد غذایی وزن کمتری پیدا کرده‌اند اما با همان قیمت‌های گذشته به فروش می‌رسند.

بسیاری تولیدکنندگان در سالیان گذشته طراحی بسته‌بندی کالاهای خود را طوری تغییر داده‌اند که داخل آن مشخص نباشد و این روزها از همین امکان استفاده کرده و حجم محتویات داخل بسته را بسیار کاهش داده‌اند و طبیعتاً مصرف‌کننده هم متوجه این موضوع نمی‌شود.

هر چند که تولیدکنندگان مواردی مانند افزایش حقوق و دستمزد، نرخ مالیات و دیگر موارد تأثیرگذار بر قیمت تمام شده را از عوامل گرانی محصولات خود عنوان می‌کنند که کم بیراه نیست، اما این فشار همچون همیشه، در نهایت از سوی تولیدکننده به مصرف‌کننده منتقل می‌شود و این، خریداران هستند که علاوه بر قیمت گران باید چوب کم‌فروشی را هم بخورند.

در چند ماهه اخیر قیمت برخی کالاهای اساسی مانند مرغ، برنج و شکر با افزایش روبه‌رو شد و کالاهایی هم که دولت اجازه افزایش قیمت را به آنها نداده است، با کم‌فروشی سعی در جبران زیان‌های خود دارند.

یکی از فروشندگان عمده مواد غذایی در بازار همدان گفت: اگر به وزن برخی کالاها توجه شود می‌بینیم که وزن به نسبت قیمت کاهش یافته است و اغلب مردم مشاهده کرده‌اند که برخی بسته‌بندی‌ها، بیشتر با باد پر شده است تا کالا. برخی بسته‌بندی‌ها هم طوری انجام شده که محتویات داخل آن مشخص نیست، بنابراین خریداران یا توجهی به داخل بسته نمی‌کنند و یا اینکه متوجه کاهش وزن آن نمی‌شوند.

خانمی هم که در فروشگاه مواد غذایی مشغول خرید بود به همدان پیام گفت: برخی اجناس هرسال کوچکتر می‌شوند، سال‌های گذشته در زمان خرید، تعداد کمی از محصولات را می‌دیدیم که وزن آنها کاهش پیدا کرده اما امسال اغلب کالاها به همین شکل عرضه می‌شوند. به عنوان مثال انواع پنیرها را وقتی باز می‌کنیم می‌بینیم که اندازه پنیر کوچک شده و داخل آن پر از آب است.

خانم دیگری هم می‌گفت: همین که در اغلب زیتون‌های پرورده به جای گردو از نخود استفاده می‌کنند و یا در حلوا شکری‌های پسته‌ای به جای پسته از خلال باقالی استفاده می‌کنند یعنی کم‌فروشی می‌کنند و بسیاری از مردم هم با بی‌اطلاعی این اقلام را خریداری کرده و می‌خورند. هیچ مرجع رسیدگی هم تاکنون به این موارد رسیدگی نکرده که اگر نظارتی بود نخود به جای گردو و باقالی به جای پسته به خورد مردم داده نمی‌شد.

وی ادامه داد: جالب این است که قیمت این چند قلم خیلی گران‌تر از نوع سده حلوا ارده یا زیتون است.

مرد جوانی هم گفت: حتی نانوایی‌ها هم نان‌ها را کوچکتر کرده‌اند و مردم هم شکایتی نمی‌کنند. چون اغلب از شکایت‌های بی‌نتیجه خسته شده‌اند.

یک تولیدکننده همدانی هم در پاسخ به سوال درباره علت کم فروشی برخی تولیدکنندگان گفت: شرایط فعلی حاکم طوری است که از همه جهات به تولیدکنندگان فشار می‌آید. بازار راکد است اما حقوق کارگران بالا رفته، مالیات‌ها باید پرداخت شوند، حق بیمه‌ها افزایش یافته و باید پرداخت شوند،مواد اولیه گران شده و سود تسهیلات بانکی نجومی محاسبه می شود. قیمت تمام شده محصول به‌قدری بالا رفته که اغلب تولیدکنندگان در حال ضرر دادن هستند. آنها خودشان را با چنگ و دندان نگه داشته‌اند و در شرایطی که بسیاری موارد به نفع تولیدکننده نیست او هم باید تلاشش را بکند که کارخانه تعطیل نشود و کارگران چندساله اش از کار بیکار نشوند.

## چرا مردم تورم تک‌رقمی را حس نمی کنند؟

در حالی دولت از تک رقمی شدن تورم صحبت می‌کند که مردم آن را در سفره‌های‌شان حس نمی‌کنند. کارشناس اقتصاد یکی از دلایل حس نشدن تورم تک رقمی را کاهش درآمد واقعی مردم می‌داند.

آخرین گزارش مرکز آمار و بانک مرکزی حکایت از تورم ۹ درصدی دارد و نرخ تورم نقطه به نقطه نیز به کمتر از۷ درصد رسیده است. اما سؤال اینجاست چرا سفره‌های مردم و جیب شهروندان کاهش تورم را احساس نمی‌کند و مسئولان دولتی نیز از کاهش قدرت خرید مردم بخصوص قشر کم درآمد و کارگر خبر می‌دهند؟

چندی پیش وزیر تعاون، کار و رفاه اجتماعی از افت قدرت خرید کارگران با ایجاد شکاف مزد و تورم خبر داد و گفت: در شرایط فعلی، افت قدرت خرید کارگران را نمی‌توان یکروزه محاسبه و مزد را به همان نسبت افزایش داد. ١٤درصد افزایش مزد ۹۵ مزد کافی نیست ولی کیک اقتصاد کوچک شده و تورم تلمبار شده داشتیم.

علی ربیعی افزود: از ابتدای انقلاب تاکنون تورم از دستمزدها به میزان ۳۰/۲۲ درصد پیشی گرفته که این مسأله مستقیماً با افت قدرت خرید کارگران ارتباط دارد ولی در ۲ سال اخیر توانستیم با افزایش دستمزد، این میزان شکاف را به ۲۸/۵ درصد کاهش دهیم.

علاوه بر این اظهارنظر ربیعی، چندی پیش معاون ربیعی نیز از بی‌توجهی به وضع کارگران در دولت یازدهم گلایه کرد.

سید حسن هفده‌تن، معاون روابط کار وزارت کار چندی پیش با بیان اینکه تغییر چندانی در معیشت کارگران احساس نمی‌کنیم، گفت: نیروی کار باید حداقل ۵۰ درصد از حقوقش را پس‌انداز کند و در حال حاضر قدرت خرید کارگران روز به روز کاهش می‌یابد.

در کنار تمام این مسائل، در حالی که دولت روحانی تورم را تک رقمی اعلام کرده، بانک مرکزی از افزایش قیمت‌ها در یک سال اخیر خبر داد و اعلام کرد: تخم مرغ ٢٣/٤ درصد، برنج ٤٦/٩ درصد، حبوبات ٢٧/٧ درصد، میوه‌های تازه ٢٧/٤ درصد، گوشت قرمز ۷ درصد، گوشت مرغ ۱۷درصد، قند و شکر ٤٨/٩ درصد و چای ۱۵/۱ درصد در یک سال اخیر گران شده است. کارشناس اقتصاد در بیان اینکه چرا مردم تورم تک رقمی را احساس نمی‌کنند بیان کرد: کج‌فهمی و نبود تعریف روشن و مشخص از خود واژه تورم، نرخ تورم، نحوه محاسبه و دوره زمانی تغییرات قیمتی لحاظ شده در آن از عواملی است که موجب می‌شود تورم تک رقمی در زندگی مردم احساس نشود.

میثم موسایی، گفت: دلیل دیگر این است که با تعمیق روزافزون رکود و کم شدن تولید ناخالص ملی، درآمد واقعی مردم هم کاهش می‌یابد، بنابراین قدرت خرید کمتر می‌شود.

وی گفت: مردم باید بدانند اگر نرخ تورم منفی شد باید منتظر ارزانی باشند و اگر این نرخ صفر شد یعنی قیمت‌ها ثابت مانده‌اند. امروز متوسط نرخ در سبد تورمی مورد محاسبه ۹ درصد رشد داشته، اما رشد نرخ تورمی کالاهای اساسی بالاتر بوده است.

اشتغال

## ضرورت ایجاد ۲۹ میلیون شغل تا سال ۱٤۰۰ برای مقابله با سیل بیکاری

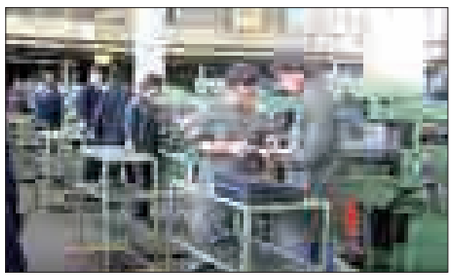

دبیرکل مجمع متخصصین ایران با ارائه پیشنهاد تشکیل سازمان دانش‌آموختگان دانشگاهی است گفت: برای کنترل سیل بیکاری تا سال ١٤٠٠ باید ۲۹ میلیون فرصت شغلی جدید در کشور ایجاد شود.

خسرو نصیری‌زاده درباره ارزیابی عملکرد دولت در اجرای سیاست‌های اقتصاد مقاومتی افزود: با توجه به اینکه عملکرد اقتصاد کلان کشور با ۳ شاخص کلی تورم، اندازه رشد بازده و میزان بیکاری مورد ارزیابی قرار می‌گیرد، برنامه‌های دولت برای کنترل تورم به منظور خروج از رکود اقتصادی و رسیدن به اهداف کامل اقتصاد مقاومتی با رویکرد درون‌زای و برون‌گرای باید بررسی شود.

وی با اشاره به بحران بیکاری موجود در کشور گفت: تا سال ١٤٠٠ باید حدود ۲۹ میلیون فرصت شغلی در کشور ایجاد کنیم. بنابراین می‌توانیم تا زمانی که تئوری دولت کوچک فراهم شود اقدام به ایجاد سازمان دانش‌آموختگان دانشگاهی زیر نظر نهاد ریاست‌جمهوری و صدور شناسنامه بیکاری برای فارغ‌التحصیلان دانشگاهی و بیکاران کشور کنیم. در حال حاضر حدود یک میلیون و ۲۰۰ هزار نفر فارغ‌التحصیل دانشگاهی بیکار داریم که می‌توانیم تمام شرکت‌های خصوصی را ملزم کنیم تا متناسب با اهداف و نیازهای‌شان از افراد جویای کار فارغ‌التحصیل بهره‌مند شوند. جمعیت فعال کشور تا سال ١٤٠٠ به ٦١ میلیون نفر می‌رسد، برای کنترل بیکاری باید ۲۹ میلیون فرصت شغلی ایجاد کنیم. با سازمان‌دهی، نظارت و سرمایه‌گذاری در بخش خصوصی می‌توانیم مقدمات دولت کوچک را فراهم کنیم.

نصیری‌زاده با بیان اینکه بیکاری فارغ‌التحصیلان دانشگاهی یک معضل اساسی در کشور است به تسنیم گفت: تشکیل سازمان دانش‌آموختگان دانشگاهی زیر نظر نهاد ریاست‌جمهوری و صدور شناسنامه بیکاری برای فارغ‌التحصیلان دانشگاهی و بیکاران کشور مطمئن‌ترین راهکار در حل معضل بیکاری فارغ‌التحصیلان دانشگاهی است.

وی ادامه داد: در صورت تحقق چنین سازمانی، دانش‌آموخته پس از پایان تحصیل جذب این سازمان می‌شود و پس از صدور شناسنامه بیکاری تا یافتن شغل مورد نظر حقوق حداقلی بیمه بیکاری را دریافت می‌کند. در چنین طرحی تمام شرکت‌های خصوصی و نیمه دولتی ملزم هستند در راستای فعالیت شرکت خود یکی از این فارغ‌التحصیلان که عضو این سازمان هستند جذب و استخدام کند در غیر این صورت دولت می‌تواند مجوز فعالیت اقتصادی آنها را باطل کند.

نصیری‌زاده در بیان مزایای این طرح افزود: با این کار تمام متقاضیان کار مشغول کار می‌شوند و شاهد وضعیت بیکاری تا این اندازه نیستیم. من حاضر هستم مسئولیت این سازمان را زیر نظر نهاد ریاست‌جمهوری عهده‌دار شوم و متعهد می‌شوم اگر پس از ۱۸ماه فعالیت این سازمان، حتی اگر یک نفر از فارغ‌التحصیلان عضو سازمان بیان کرد که شغل خواستم اما برای من پیدا نشده است، از سمت خود استعفا می‌دهم و حاضر هستم که مسئولان من را بازجویی کنند.

دبیرکل مجمع متخصصین ایران با بیان اینکه دولت یازدهم مدعی رشد ٤/٤ درصد در کشور است گفت: با توجه به اینکه مردم در زندگی و فضای اقتصادی خود این میزان رشد را احساس نمی‌کنند ضرورت دارد بانک مرکزی برای تنویر افکار عمومی نحوه محاسبه رشد ٤/٤ درصد را برای مردم اعلام کند، این کار هم خدمت به دولت و هم خدمت به مردم است. بهتر است بانک مرکزی به جای فرار از شفاف‌سازی مردم را از نحوه محاسبه آگاه کند.


## آگهی مزایده عمومی

مدیریت آموزش و پرورش ناحیه یک همدان به استناد مجوز شماره ۵۵۰۰/۷۱۵۹/۷۰۴ تاریخ ۱۳۹۵/۴/۳ و در اجرای ماده ۴۳ قانون تنظیم بخشی از مقررات مالی دولت مصوب سال ۱۳۸۰ و بند (ب) ماده ۸۶ قانون وصول برخی از درآمدهای دولت مصوب سال ۱۳۷۳ در نظر دارد منافع تعداد ۱۰ باب از مغازه‌های متعلق به آموزش و پرورش واقع در خیابان میرزاده عشقی نرسیده به چهارراه پاستور مغازه‌های مجتمع میلاد نور را به طور جداگانه از طریق مزایده عمومی و انعقاد قرارداد اجاره یک ساله به اشخاص حقیقی یا حقوقی دارای صلاحیت و واجد شرایط واگذار نماید. لذا متقاضیان می‌توانند از تاریخ انتشار آگهی به مدت ۷ روز جهت اطلاع از شرایط و دریافت اسناد و مدارک مزایده و ۱۰ روز جهت تحویل مدارک در ساعات اداری به نشانی همدان بلوار شهید آیت‌اله کاشانی، مدیریت آموزش و پرورش ناحیه یک همدان، کارشناسی تعاون و رفاه مراجعه نمایند.

| مغازه شماره | مساحت همکف (مترمربع) | مساحت بالکن (مترمربع) | قیمت پایه اجاره ماهیانه (به ریال) |
|---|---|---|---|
| ۱ | ۲۴/۷۴ | ۳/۷۷ | ۲۲/۰۰۰/۰۰۰ |
| ۲ | ۲۴/۷۰ | ۳/۵۰ | ۲۱/۰۰۰/۰۰۰ |
| ۳ | ۲۵/۵۰ | ۳/۹۰ | ۲۱/۰۰۰/۰۰۰ |
| ۴ | ۲۰/۱۶ | ۶/۶۰ | ۱۶/۵۰۰/۰۰۰ |
| ۵ | ۲۵/۸۷ | ۳/۹۱ | ۲۰/۰۰۰/۰۰۰ |
| ۶ | ۲۵/۸۷ | ۳/۹۸ | ۲۰/۰۰۰/۰۰۰ |
| ۷ | ۲۵/۹۲ | ۳/۹۴ | ۲۱/۰۰۰/۰۰۰ |
| ۸ | ۲۵/۴۸ | ۷/۴۸ | ۲۱/۵۰۰/۰۰۰ |
| ۹ | ۲۵/۹۴ | ۷/۴۰ | ۲۲/۰۰۰/۰۰۰ |
| ۱۲ | ۲۱/۷۰ | ۹/۲۱ | ۱۷/۵۰۰/۰۰۰ |

آموزش پرورش ناحیه یک همدان

## اطلاعیه

بدینوسیله به اطلاع میرساند مهلت تحویل پاکات مناقصه های
شماره ۹۵/۳۱ (نگهداری پشتیبانی فنی مراکز روستایی کبودراهنگ ملایر ورزن )
و شماره ۹۵/۳۲ (نگهداری شبکه کابل وهوایی در شهرستان ملایر )
و شماره ۹۵/۳۳ (نگهداری شبکه کابل وهوایی مراکز شهری همدان )
تا تاریخ ۹۵/۷/۱۷ تمدید میگردد .
تاریخ گشایش پاکات واصله: روز یکشنبه مورخ۹۵/۷/۱۸
رأس ساعت ۱۰ صبح در محل سالن کمیسیون میباشد.
ضمناً حضور متقاضیان در جلسه بازگشایی آزاد است.
جهت کسب اطلاعات بیشتر
با شماره تلفن۳۸۲۶۳۰۴۴ و دورنگار ۳۸۲۷۱۴۴۷ تماس حاصل نمایند.
شرکت مخابرات ایران- روابط عمومی اداره کل مخابرات استان همدان

تبریک و تهنیت
جناب آقای حسن رمضانی
انتصاب شایسته جنابعالی را به عنوان شهردار محترم شهرستان بهار تبریک و تهنیت عرض نموده و امید است در سایه الطاف الهی همواره پیروز و سربلند باشید.
شرکت تعاونی سیب زمینی کاران شهرستان بهار

آگهی حصر وراثت
آقای محمدعلی شاهسوند دارای شماره شناسنامه ۱۷۲ به شرح دادخواست به کلاسه ۴۶۴/۹۵ح ۱۱۱ از این حوزه درخواست گواهی حصر وراثت نموده و چنین توضیح داده که شادروان علی‌اکبر شاهسوند به شماره شناسنامه ۴۴ در تاریخ ۹۴/۸/۲۸ در اقامتگاه دائمی خود بدرود زندگی گفته ورثه آن مرحوم منحصر است به: ۱-علی‌محمد شاهسوند فرزند علی‌اکبر به شماره شناسنامه ۳۴۰ متولد۱۳۲۶ پسر متوفی ۲-محمدعلی شاهسوند فرزند علی‌اکبر به شماره شناسنامه ۱۷۲ متولد۱۳۲۹ پسر متوفی ۳-عزت‌اله شاهسوند فرزند علی‌اکبر به شماره شناسنامه ۱۲۰ متولد۱۳۳۵ پسر متوفی ۴-عزیزه شاهسوند فرزند علی‌اکبر به شماره شناسنامه ۴۰۸ متولد۱۳۳۲ دختر متوفی ۵-فاطمه شاهسوند فرزند علی‌اکبر به شماره شناسنامه ۱۳۴۰۳ متولد۱۳۳۷ دختر متوفی ۶-امیره شاهسوند فرزند علی‌اکبر به شماره شناسنامه ۱۰۴ متولد۱۳۴۰ دختر متوفی ۷-منیره شاهسوند فرزند علی‌اکبر به شماره شناسنامه ۱۳۰۶۷ متولد۱۳۴۵ دختر متوفی اینک با انجام تشریفات مقدماتی درخواست مزبور را در یک نوبت آگهی می‌نماید تا هر کسی اعتراضی دارد و یا وصیتنامه از متوفی نزد او باشد از تاریخ نشر نخستین آگهی ظرف یک ماه تقدیم دارد والا گواهی صادر خواهد شد. (م‌الف ۳۰۰)
قاضی حوزه ۱۱۱ شورای حل اختلاف تویسرکان

آگهی حصر وراثت
آقای حسن ثابتیان فرزند کریم با وکلات خانم فتانه اسماعیلی دارای شماره شناسنامه ۲۳۵ متولد ۱۳۱۳ به شرح دادخواست به کلاسه ۹۵۰۰۰۳/ح۱۲۷ از این حوزه درخواست گواهی حصر وراثت نموده و چنین توضیح داده که شادروان محبوبه ثابتیان فرزند کریم و صغری به شماره شناسنامه ۶۵۴ متولد ۱۳۰۷/۱/۱ در تاریخ ۹۵/۱/۴ در اقامتگاه دائمی خود بدرود زندگی گفته ورثه آن مرحوم منحصر است به: یک برادر ابوینی به نام حسن ثابتیان فرزند کریم و صغری به شماره شناسنامه ۲۳۵ متولد ۱۳۱۳ صادره از همدان ولاغیر و ارزش ماترک مرحومه بیش از سی میلیون ریال می‌باشد. اینک با انجام تشریفات مقدماتی درخواست مزبور را در یک نوبت آگهی می‌نماید تا هر کسی اعتراضی دارد و یا وصیتنامه از متوفی نزد او باشد از تاریخ نشر نخستین آگهی ظرف یک ماه تقدیم دارد والا گواهی صادر خواهد شد. (م‌الف ۳۱۴۰)
قاضی حوزه ۱۲۷ شورای حل اختلاف همدان

پیام تاریخ، تمدن و فرهنگ مادستان
The Message Of Madestan's History & Civilization & Culture
روزنامه همدان پیام
۷
چهارشنبه ● ۷ مهرماه ۱۳۹۵ ● شماره ۲۷۴۳
ورزشی
varzesh@hamedanpayam.com

## تکواندوکاران همدان برای طلا به پرو می‌روند

دهمین دوره رقابت‌های قهرمانی جهان پومسه در حالی از پنجشنبه ۸ مهرماه به میزبانی شهر لیما پرو آغاز می‌شود که همدان دو نماینده در ترکیب تیم ملی دارد.
به گزارش ایسنا، مهدی صمدیان‌تبار و قربان دلشاد دو تکواندوکار ملی‌پوش همدانی اعزامی به این رقابت‌ها هستند که روز دوشنبه به کشور پرو عزیمت کردند.
صمدیان‌تبار در رده سنی بالای ۳۱ سال و قربان دلشاد در رده سنی ٦١ تا ٦٥ سال در این دوره از رقابت‌ها حضور می‌یابند. پومسه روی لالجینی عضو تیم ملی کشورمان گفت: در بهترین حالت هم نمی‌توان مدال را پیش‌بینی کرد اما ما برای کسب بهترین مدال تلاش کردیم و جنگیدیم و اگر خدای ناکرده نتیجه قابل قبولی نگیریم به خودمان مدیون نمی‌شویم. صمدیان‌تبار که در کارنامه ورزشی خود یک مدال نقره، ٤ مدال برنز جهانی و ٤ مدال طلای آسیا را دارد، درباره شرایطش پیش از اعزام بیان کرد: به مدت ۲ ماه در اردو هستیم و دوره بدنسازی خوبی را پشت سر گذاشتیم و امیدوارم تا روز مسابقات به ۱۰۰ درصد آمادگی برسیم. با توجه به اینکه زمان اردو کوتاه بود اما خدا را شکر پس از اردوی فیلیپین وارد این اردو شدیم و این موضوع در آمادگی ما تأثیر زیادی داشت. دیگر پومسه رو همدانی عضو تیم ملی کشورمان نیز گفت: یک دوره مسابقات برگزار نشد و یک دوره هم اعزام نداشتیم که این موضوع به طور قطع تأثیراتی دارد اما تیم ایران با عملکرد خوبی که به نمایش می‌گذارد حضور نداشتنش را جبران می‌کند.

### پروژه‌ها برای مردم یا به نام مردم؟!

# اختلاف بر سر جانمایی یک پروژه در فامنین

با توجه به اهمیت جانمایی پروژه‌ها می‌توان این مسأله را جان‌مایه یک پروژه دانست که در این راستا نباید پروژه‌ها تنها به نام مردم باشد، بلکه اگر پروژه‌ای برای خدمات‌رسانی به مردم است باید بهره‌مندی حداکثری از آن را در نظر گرفت.
گاهی با کارشناسی نکردن درست در جانمایی پروژه‌ها شاهد شکل‌گیری پروژه‌ای در نقاطی هستیم که در دسترس مردم نبوده و آنطور که باید مورد استقبال آنها قرار نمی‌گیرد.
در چند وقت اخیر بحث ساخت سالن ورزشی ۲ هزار نفری در فامنین مطرح شده که جانمایی آن چنگی به دل مردم آن شهر نزده است و نسبت به ساخت این سالن در مکان مد نظر اعتراض دارند.
آنها معتقدند این مکان در دسترس همگان نیست و همه مردم این شهرستان به طور یکسان نمی‌توانند از امکانات آن بهره‌مند شوند.بر این اساس یکی از اهالی شهر فامنین در گفت‌وگو با فارس با بیان اینکه در ساخت فضاهای عمومی در یک شهر باید اقبال عمومی را نیز در نظر گرفت، بیان کرد: باید مکان مدنظر در جایی باشد که هم در دسترس مردم شهر فامنین و هم اهالی کل شهرستان باشد.
وی با بیان اینکه مکان کنونی مدنظر برای ساخت سالن ورزشی خارج از محدوده شهری است، افزود: مکان مدنظر که اداره ورزش و جوانان معتقد است مالکیت آن را دارد، در محدوده شهر نیست و رفت‌وآمد به آن سخت است.
این شهروند فامنینی یادآور شد: این مکان راه دسترسی درستی ندارد به طوری که از میدان آزادی فامنین تا مکان مد نظر ٤ کیلومتر فاصله است.
وی گفت: اگر این مکان برای استفاده مردم در نظر گرفته شده باید سهولت دسترسی به این مکان را نیز مدنظر قرار داد تا همگان بتوانند از آن استفاده کنند.

**جانمایی پروژه میلیاردی نه به نظر شخصی بنده و نه به نظر اهالی است**

فرماندار فامنین با بیان اینکه احداث سالن ورزشی فامنین در محدوده سایت ورزشی در نظر گرفته شده است، افزود: برآورد هزینه این پروژه ۳/۵ میلیارد تومان است که ۱/۵ میلیارد تومان آن از منابع استانی امسال مدنظر قرار دارد.
ظاهر پورمجاهد بیان کرد: عملیات اجرایی پروژه زمانی آغاز می‌شود که موافقت‌نامه آن صادر شود و دستگاه اجرایی پیمانکار را بر اساس مناقصه انتخاب کند.
وی در پاسخ به سؤالی مبنی بر اینکه آیا امکان جابه‌جایی مکان پروژه وجود دارد، گفت: جانمایی پروژه میلیاردی نه به نظر شخصی بنده و نه به نظر اهالی است، بلکه زمین پروژه ورزشی باید کاربری ورزشی داشته باشد.
فرماندار فامنین هم در خصوص اینکه برخی از اهالی فامنین بر خارج از محدوده شهر بودن پروژه تأکید دارند، افزود: چنین چیزی صحت ندارد و این پروژه خارج از محدوده نیست و در طرح تحصیلی شهر دیده شده است.
وی بیان کرد: انتخاب مکان با کار کارشناسی انجام می‌شود و اگر مکان دیگری انتخاب شود، باید زمین دیگری خریداری شود و این افراد بدون در نظر گرفتن همه جوانب کار این سخنان را می‌گویند.
پورمجاهد با تأکید بر اینکه مکان پروژه بر اساس یک مدل را طراحی می‌کنند، افزود: اگر بخواهیم مکان پروژه را تغییر دهیم، حدود ۲ هزار متر زمین نیاز داریم که اعتبار دیگری نیاز دارد.
وی بیان کرد: با تغییر مکان پروژه یکی اینکه بخشی از اعتبار ما درگیر تغییر مکان شده و نکته بعدی اینکه اگر سایت ورزشی یکجا باشد بهتر است، چون در صورت متفرقه بودن پروژه‌ها، نگهداری می‌طلبد.

**جانمایی سالن ورزشی فامنین در حد گمانه‌زنی است**

بخشدار مرکزی فامنین هم افزود: فعلاً جانمایی آن تثبیت نشده و در حد گمانه‌زنی است.
حسن غیبی بیان کرد: مردم چون اطلاع خاصی ندارند، اعتراض به مکان دارند، زیرا هنوز مکان این سالن ورزشی مصوب نشده است.
وی با بیان اینکه مکان مدنظر فعلاً جزو پیشنهادات است، گفت: قرار شده است پس از کار کارشناسی از سوی اداره ورزش و جوانان، فرمانداری و حتی شورای شهر تصمیم نهایی گرفته شود.
امام جمعه فامنین در ادامه گفت: اینکه ساخت سالن ورزشی باید در دسترس همگان باشد، درست است اما ویژگی‌هایی از جمله مساحت که یک فضای ورزشی نیاز دارد را ندارند.
حجت‌الاسلام رضا مصباح بیان کرد: سایر زمین‌هایی نیز که پیشنهاد می‌شود دارای کاربری کشاورزی است که باید تغییر کاربری شود و جهاد کشاورزی با این تغییر کاربری موافق نیست.

**برخورداری یکسان از فضاهای عمومی در پروژه‌ها**

عضو شورای اسلامی فامنین هم با تأکید بر اینکه این سالن ورزشی از شهر فاصله زیادی دارد، گفت: مردم روستاهای اطراف برای آمد و شد به مکان با مشکل مواجه می‌شوند.
محمود آقاجانی یادآور شد: نزدیک بودن و دسترسی آسان همه مردم به فضاهای عمومی شهر باید در پروژه‌ها لحاظ شود تا همگان از امکانات به نحو مطلوبی بهره‌مند شوند.

**مکان پروژه سالن ورزشی در حد پیشنهاد است**

سرپرست اداره ورزش و جوانان فامنین هم با بیان اینکه فعلاً احداث سالن ورزشی در مرحله دریافت موافقت‌نامه است، گفت: هنوز مکان آن در حد پیشنهاد مطرح شده و فعلاً مصوب نشده است.
علی حقیقی با بیان اینکه ۳ مکان به سازمان برنامه‌ریزی پیشنهاد شده است، افزود: در حال حاضر ۳ مکان پیشنهاد شده که باید از سوی دفتر فنی اداره کل ورزش و جوانان استان تأیید شود.
وی با بیان اینکه پیشنهاد ما این است که سالن ورزشی در مجموعه ورزشی شهرستان احداث شود، بیان کرد: این مسأله برای این است که دسترسی برای سایر سالن‌ها هم بیشتر باشد اما اداره کل و سازمان برنامه‌ریزی باید تأیید کنند.
سرپرست اداره ورزش و جوانان فامنین با تأکید بر اینکه تملک و خریداری زمین زمان‌بر است، افزود: این مکان مشکلی ندارد و اکنون هم بسیاری از بانوان این شهر از زمین چمن مجموعه و سالن‌های دیگر استفاده می‌کنند.
وی با بیان اینکه این ۳ پیشنهاد در ۳ نقطه مختلف شهر است، گفت: اعتبار امسال این پروژه یک میلیارد و ٤٠٠ میلیون تومان برای آن مصوب شده که میزان درصد تخصیص اعتبار آن هنوز مشخص نیست.

**یادداشت**

## ساخت سالن ورزشی فامنین در زمین‌های کشاورزی

فامنین نهمین شهرستان استان است که از لحاظ محرومیت طبق اعلام سازمان‌های متولی جزو مناطق کمتر توسعه‌یافته با ضریب محرومیت ٦ است که این خود نشان‌دهنده محرومیت بالای این شهرستان از لحاظ زیرساخت‌ها و اماکن ورزشی و رفاهی است.
مردم شهرستان فامنین از لحاظ مشارکت اجتماعی و استقبال از برنامه‌ها، مراسم، جشن‌ها، مسابقات ورزشی و.. علی‌رغم دارا بودن عنوان کم جمعیت‌ترین شهرستان استان، حضور چشمگیری در صحنه‌های سیاسی، اجتماعی و فرهنگی دارند و سوابق این حضورها را می‌توان در گذشته نیز جست‌وجو و مشاهده کرد.
با این تفاسیر می‌توان به جرأت گفت مردم شهرستان فامنین مردم همیشه در صحنه‌ای هستند. در سال‌های گذشته در زمان برگزاری مراسم مختلف احساس نیاز به یک سالن با گنجایش چند هزار نفری در شهر فامنین می‌شود که مسئولان امر با مشاهده حضور چشمگیر مردم در مراسم، وعده‌ای نیز در این خصوص می‌دهند که متأسفانه فقط در حد وعده مانده بود و مردم از چندین سال پیش منتظر اجرایی شدن این وعده بودند.
در این انتظار بود که خبر خوش ساخت سالن ۲ هزار نفری از طرف مسئولان امر داده شد و آرزوی مردم برای داشتن سالنی که بتوانند میزبان مسابقات مختلف ورزشی و مراسم و جشن‌های مختلف بدون مشکل مکان مناسب باشند، به تحقق نزدیک شد.
وسعت و تناسب زمین برای احداث فضای ورزشی مورد نظر، نظیر قابلیت در دسترس عموم قرار داشتن ، وجود امکانات و تسهیلات عبور و مرور، پارکینگ، داشتن امکانات ایمنی و بهداشتی و فضای سبز برای حضور تعداد قابل توجهی از ورزشکاران و علاقمندان از حداقل استانداردهای سالن‌های ورزشی است. همچنین موقعیت انتخاب زمین ورزشگاه باید به گونه‌ای باشد که مکان‌های ورزشی علاوه بر قرار گرفتن در وضعیت و موقعیت جغرافیایی مناسب نظیر آب و هوا، از نظر موقعیت جغرافیای شهری(محلی) نیز دارای دسترسی آسان برای بهره‌برداری باشند.
که این موارد برگرفته از قوانین شهرسازی موجود در شهرداری‌هاست.
با استناد به این موارد و قوانین، مشاهده می‌شود که ساخت سالن‌های ورزشی، دارای شرایط مختلفی است که از جمله شرایط مهم آن جانمایی مناسب از لحاظ دسترسی آسان است تا بهره‌برداری از سالن برای مردم آسان شود اما متأسفانه جانمایی اماکن ورزشی در فامنین از گذشته با مشکل مواجه بوده است، به طوری که این اماکن در زمین‌های کشاورزی و خارج از محدوده شهری ساخته شده‌اند و این موضوع بهره‌برداری از این اماکن را برای مردم سخت و دشوار کرده است.
این مشکل در جانمایی برای ساخت سالن ۲ هزار نفری فامنین نیز تداوم یافته است و جانمایی این سالن در زمین‌های کشاورزی و خارج از محدوده شهری انجام شده و با توجه به نبود خیابان‌کشی، نداشتن روشنایی مسیر و نبود دسترسی آسان، می‌توان گفت مشکل نبود سالن مناسب در مراسم مختلف برای مردم شهرستان فامنین پابرجا خواهد بود.
از سوی دیگر از آنجا که اکثریت جمعیت شهرستان فامنین در مناطق روستایی ساکن هستند و محل در نظر گرفته شده برای ساخت سالن ورزشی در قسمت جنوبی شهر و با فاصله چند کیلومتری از مرکز شهر قرار دارد، مردم در بهره‌برداری از این سالن دچار مشکل جدی می‌شود.
انتظار می‌رود این مشکل با توجه به نیاز شهرستان با اصلاح جانمایی به خوبی حل شود تا مشکل جانمایی نامناسب که قبلاً دامن طرح‌هایی در فامنین را گرفته، این بار دامنگیر این نیاز شهرستان نشود.

**پیشخوان**

### ۱ پاداش ویژه برای فوتسالیست‌ها

وزیر ورزش و جوانان دستور داد پاداش ویژه‌ای به بازیکنان تیم ملی فوتسال در صورت کسب عنوان قهرمانی تا سومی رقابت‌های جام جهانی فوتسال کلمبیا پرداخت شود.
«محمود گودرزی» دستور داد در صورت قهرمانی در جام جهانی کلمبیا به هر یک از بازیکنان تیم ملی فوتسال ۱۰ هزار دلار، نایب‌قهرمانی در این رقابت‌ها به هر نفر ۷ هزار و ۵۰۰ دلار و کسب عنوان سومی در رقابت‌های جام جهانی فوتسال ۵ هزار دلار پرداخت شود.

### ۲ انتخابات شورای فیفا در آسیا به تعویق افتاد

انتخابات کنفدراسیون فوتبال آسیا برای انتخاب ۳ نماینده آسیا در شورای فدراسیون بین‌المللی فوتبال (فیفا) که قرار بود دیروز در گوا در هند برگزار شود، به تعویق افتاد.
به گزارش رویترز، جنجال بر سر رد صلاحیت نامزد قطری این انتخابات از طرف فیفا، باعث تعویق انتخابات شد.
مقامات ارشد فوتبال آسیا با تعویق انتخابات ۳ کرسی آسیا در شورای فیفا، دست رد به سینه فیفا زدند.
ژانگ جیان از چین، علی کفاشیان نایب‌رئیس فدراسیون فوتبال ایران، زین‌الدین نورالدین از سنگاپور، مویا داد از استرالیا، محفوظه اختر از بنگلادش و هان اون گیونگ از کره شمالی ٦ نامزدی هستند که برای تصدی ۳ کرسی آسیا در شورای فیفا با یکدیگر رقابت می‌کنند. دست‌کم یکی از این کرسی‌ها متعلق به بانوان است.

**خبر**

رئیس ورزش و جوانان مریانج خبر داد

### قهرمانی مریانج از کاراته تا دوومیدانی در کشور

رئیس اداره ورزش و جوانان مریانج از کسب عناوین متعدد کشوری در رشته‌های مختلف ورزشی خبر داد.
سید امیر حسینی در گفت‌وگو با فارس، با اشاره به حضور متعدد ورزشکاران مریانجی در مسابقات مختلف کشوری و استانی، گفت: ورزشکاران نونهال و نوجوان مریانجی در مسابقات مختلف ورزشی در کشور حایز رتبه‌های برتر شدند.
وی افزود: علی حاجی‌بابایی دوومیدانی کار مریانجی با افتخار بر سکوی قهرمانی منطقه غرب کشور ایستاد.
رئیس ورزش و جوانان مریانج گفت: این ورزشکار نوجوان توانست در ماده هزار و ۵۰۰ متر با کسب یک رکورد خوب مدال طلای این مسابقات که در شهر کرمانشاه برگزار شد، را از آن خود کند.
وی از کسب عناوین کشوری توسط کاراته‌کاهای دختر مریانج خبر داد و افزود: این مسابقات در بخش نونهالان و به میزبانی شهر دلیجان برگزار شد که دختران مریانجی عناوین برتر را در اوزان خود به دست آوردند.
حسینی تأکید کرد: در بخش کومیته خانم‌ها زهرا بصیری، زهرا ابوترابی و نرگس مظاهری مقام نخست، رخساره درخشان مقام دوم و ثنا ترابی نیز مقام سوم اوزان مختلف را کسب کردند.
وی گفت: در بخش کاتا هم ثنا ترابی و نرگس مظاهری عنوان سومی وزن خود را کسب کردند.رئیس ورزش و جوانان مریانج ادامه داد: رستمی‌شفیع نیز به تیم منتخب والیبال استان برای شرکت در مسابقات کشوری دعوت شد.
حسینی توجه به رده‌های پایه را ضامن شکوفایی ورزش در آینده دانست و گفت: در برنامه تدوین شده در اداره ورزش و جوانان مریانج، توجه به رده‌های پایه در اولویت قرار دارد و به لطف خداوند ثمره آن را پس از یک سال شاهد هستیم.
وی گفت: قطعاً در آینده‌ای نزدیک حرف‌های زیادی از ورزشکاران رده‌های پایه مریانج در ورزش کشور می‌شنویم.


## مراکز مشاوره، اطلاع‌رسانی و خدمات کارآفرینی
### فرصتی برای توسعه استان

« معرفی »
مراکز مشاوره، اطلاع‌رسانی و خدمات کارآفرینی با هدف ارائه خدمات مشاوره‌ای تخصصی به متقاضیان طرح‌های سرمایه‌گذاری مبتنی بر نوآوری و فناوری‌های جدید در عرصه مزیت‌های نسبی و رقابتی استان برای افزایش ارزش افزوده بالا برای استان و اقتصاد ملی پایه‌ریزی شد.

- با توجه به اینکه ارائه راهنمایی و خدمات مشاوره تخصصی به متقاضیان طرح‌های سرمایه‌گذاری، هدایت صاحبان سرمایه و تخصص در قالب طرح‌های کسب‌وکار نوآور، ارزیابی فنی و اقتصادی طرح‌های نوین، ارائه خدمات قانونی، حقوقی و مدیریتی و برنامه‌ریزی برای تسهیل کسب‌وکار در بنگاه‌های اقتصادی از موارد مهم برای نیل به این هدف است؛ بنابراین انجمن با اخذ مجوز از وزارت تعاون کار و رفاه اجتماعی در بهمن‌ماه ۱۳۹۱ فعالیت خود را آغاز کرد.
- تأسیس این مراکز موجب پیوند کارآفرینان و شرکت‌های سرمایه‌گذار خطرپذیر و همچنین ایجاد ارتباط منطقی و پایدار بین فعالیت‌های کارآفرینی نوآور استان با تولید ناخالص داخلی است.

« اهداف انجمن»
- «ارائه مشاوره‌های تخصصی مرتبط با تهیه و اجرای طرح کسب‌وکار، هدایت صاحبان سرمایه و ایده در چارچوب طرح‌های نوآورانه و بازارپذیری و ارائه مشاوره‌های تخصصی به کارآفرینان با رویکرد افزایش رقابت‌پذیری در بازارهای هدف، ارائه مشاوره در خصوص مباحث قانونی و حقوقی و ارائه راهکارهای تأمین مالی، ارزیابی همه جانبه (فنی و اقتصاد) طرح‌ها و تبیین فرایندهای مدت و شاخص‌های سودآوری، ارائه مشاوره به منظور جذب فناوری‌های نوین، به کارگیری تکنولوژی‌های مدرن و افزایش دانش فنی بنگاه‌های اقتصادی، ارائه خدمات مشاوره‌ای آموزشی، برنامه‌ریزی و مدیریتی همه و از جمله مهمترین‌های زمینه‌های فعالیت‌های کارآفرینانه مراکز مشاوره، اطلاع‌رسانی و خدمات کارآفرینی است.
- به همین منظور با همکاری کانون کارآفرینان استان همدان و اطلاع‌رسانی به جامعه هدف، اسامی شرکت‌های مراکز مشاوره اطلاع‌رسانی و خدمات کارآفرینی فعال در استان همدان اعلام می‌گردد.

**شرکت دانش گستر**
مرکز مشاوره و آموزش کارآفرینی (ثبت۵۹۰۷)
تلفن:۳۸۲۱۳۷۷۹-۳۸۲۴۳۰۲۱
آدرس:خیابان سعیدیه پایین،روبروی باغ شرکت نفت،جنب فروشگاه گراد
با مدیریت آقای علی دادوند ۰۹۱۸۲۱۳۳۰۵۳

**شرکت ایده پردازان**
مرکز مشاوره،اطلاع رسانی و خدمات کارآفرینی ایده پردازان
تلفن و فکس:۳۸۲۷۲۵۹۲
آدرس:خیابان جهاد سازندگی،ابتدای خیابان بین النهرین،ساختمان جی طبقه سوم
با مدیریت آقای دکتر اکبر خدابخشی ۰۹۱۸۷۱۳۹۳۶۹

**شرکت مدیران بهبود دانش سینا**
مرکز مشاوره،اطلاع رسانی و خدمات کارآفرینی مدیران بهبود دانش سینا ( شماره ثبت۱۱۳۹۰)
تلفن و فکس:۳۸۲۵۴۱۰۶
آدرس:آرامگاه بوعلی،ابتدای بین النهرین،ساختمان جهاد دانشگاهی طبقه دوم
با مدیریت آقای محمدرضا سیلمان شرفی ۰۹۱۸۵۰۹۵۰۲۹

**مرکز مشاوره اطلاع رسانی و خدمات کارآفرینی برآیند**
تلفن و فکس:۳۸۲۶۵۵۴۳
آدرس:همدان،خیابان بوعلی بالاتر از مسجد امام حسین(ع)، مجتمع سینا واحد ۱۵
با مدیریت آقای دکتر وحید رستمی ۰۹۱۸۳۱۵۲۲۴۱

کانون کارآفرینان استان همدان



**آگهی موضوع ماده ۳ قانون و ماده ۱۳ آیین‌نامه قانون تعیین تکلیف وضعیت ثبتی اراضی و ساختمان‌های فاقد سند رسمی**

برابر رأی شماره ۱۳۹۵۶۰۳۲۶۷۰۰۷۰۰۰۹۹۸ مورخه ۱۳۹۵/۵/۲۵ هیأت موضوع قانون تعیین تکلیف وضعیت ثبتی اراضی و ساختمان‌های فاقد سند رسمی مستقر در واحد ثبتی حوزه ثبت ملک بهار تصرفات مالکانه و بلامعارض متقاضی آقای اکبر ملکی فرزند محمدحسین به شماره شناسنامه ۱۹۱۱۶ صادره از بهار در اعیانی شش دانگ یک باب ساختمان به مساحت ۱۶۸/۰۸ مترمربع قسمتی از پلاک ۲۲۲۵ فرعی از ۱۳۹ اصلی واقع در بهار بخش چهار همدان خریداری با قلولنامه عادی از رضا اکبری محرز گردیده است. لذا به منظور اطلاع عموم مراتب در دو نوبت به فاصله ۱۵ روز آگهی می‌شود، در صورتی که اشخاص نسبت به صدور سند مالکیت متقاضی اعتراضی داشته باشند می‌توانند از تاریخ انتشار اولین آگهی به مدت دو ماه اعتراض خود را به این اداره تسلیم و پس از اخذ رسید، ظرف مدت یک ماه از تاریخ تسلیم اعتراض، دادخواست خود را به مراجع قضایی تقدیم نمایند. بدیهی است در صورت انقضای مدت مذکور و عدم وصول اعتراض طبق مقررات سند مالکیت صادر خواهد شد.(م‌الف ۵۳۵)
تاریخ انتشار نوبت اول: ۱۳۹۵/۰۶/۲۳
تاریخ انتشار نوبت دوم: ۱۳۹۵/۰۷/۰۷
هادی یونسی‌عطوف، رئیس ثبت اسناد و املاک بهار



**آگهی موضوع ماده ۳ قانون و ماده ۱۳ آیین‌نامه قانون تعیین تکلیف وضعیت ثبتی اراضی و ساختمان‌های فاقد سند رسمی**

برابر رأی شماره ۱۳۹۵۶۰۳۲۶۰۰۷۰۰۰۹۶۴ مورخه ۱۳۹۵/۵/۲۴ هیأت موضوع قانون تعیین تکلیف وضعیت ثبتی اراضی و ساختمان‌های فاقد سند رسمی مستقر در واحد ثبتی حوزه ثبت ملک بهار تصرفات مالکانه و بلامعارض متقاضی آقای اکبر ملکی فرزند محمدحسین به شماره شناسنامه ۱۹۱۱۶ صادره از بهار در اعیانی شش دانگ یک باب ساختمان به مساحت ۱۶۸/۰۸ مترمربع قسمتی از پلاک ۲۲۲۵ فرعی از ۱۳۹ اصلی واقع در بهار بخش چهار همدان خریداری با قلولنامه عادی از رضا اکبری محرز گردیده است. لذا به منظور اطلاع عموم مراتب در دو نوبت به فاصله ۱۵ روز آگهی می‌شود، در صورتی که اشخاص نسبت به صدور سند مالکیت متقاضی اعتراضی داشته باشند می‌توانند از تاریخ انتشار اولین آگهی به مدت دو ماه اعتراض خود را به این اداره تسلیم و پس از اخذ رسید، ظرف مدت یک ماه از تاریخ تسلیم اعتراض، دادخواست خود را به مراجع قضایی تقدیم نمایند. بدیهی است در صورت انقضای مدت مذکور و عدم وصول اعتراض طبق مقررات سند مالکیت صادر خواهد شد.(م‌الف ۵۳۸)
تاریخ انتشار نوبت اول: ۱۳۹۵/۰۶/۲۳
تاریخ انتشار نوبت دوم: ۱۳۹۵/۰۷/۰۷
هادی یونسی‌عطوف، رئیس ثبت اسناد و املاک بهار



**آگهی مزایده (مرحله دوم)**

در پرونده کلاسه۲۷۴۵/۹۰/ج اجرایی طی رأی صادره از شعبه۱۵۲ شورای حل اختلاف همدان حسین زندی محکومند به پرداخت ۱۲۵/۰۴۵/۵۹۴ریال به عنوان اصل خواسته در حق آقای محمد اکبری و مبلغ ۶/۲۵۲/۲۸۰ ریال به عنوان نیمعشر دولتی لذا با توجه به اینکه محکوم علیه- علیهما- علیهم نسبت به برائت ذمه خویش اقدامی نکرده‌اند این اجرا به درخواست (محکوم له)، لهما، لهم اقدام به توقیف اموالی به شرح ذیل نموده که در تاریخ ۹۵/۸/۹ ساعت ۱۷ تا ۱۷:۳۰ اقدام به برگزاری عملیات مزایده جهت تأدیه دین محکوم علیه، علیهما، علیهم می‌نماید معهذا کسانی که تمایل به شرکت در مزایده دارند می‌توانند در مدت پنج روز قبل از روزی که برای فروش معین شده است اموال مشروحه ذیل را ملاحظه نمایند ضمناً مزایده در واحد اجرای احکام مدنی دادگستری همدان برگزار می‌گردد.چهار تخته فرش دست‌بافت ازندریان زمینه قرمز ۶ متر را که طبق بازدید و نظر کارشناس رسمی و دادگستری ۳۰،۰۰۰،۰۰۰ ریال ارزیابی گردیده است بدیهی است برنده مزایده کسی تلقی می‌گردد که بیشترین قیمت پیشنهاد نماید و می‌بایست ده درصد فی را فی‌المجلس و مابقی را ظرف مدت یک ماه تأدیه کند.(م‌الف ۳۱۳۸)
اجرای احکام مدنی



**اجرائیه**

مشخصات محکوم علیه:
نام:آزاد بخش نام خانوادگی:معظمی فرزند رحمت‌اله شغل آزاد نشانی محل اقامت:همدان، دیزج، ایستگاه اول، نسترن ۳، پلاک۵۵
مشخصات محکوم له:
نام: سیدقربان علی نام خانوادگی: سپهر سیدزیادی فرزند سیدزیادعلی شغل آزاد نشانی محل اقامت:همدان، حصار امام، اسلامشهر، خیابان مسلم بن عقیل ۴ سرپل سیفی آباد منزل معظمی
محکوم به
به موجب رأی شماره ۱۳/۹۴ح۱۶۰ تاریخ۹۵/۳/۱۷ حوزه۱۶۰ شورای حل اختلاف که قطعیت یافته است محکوم علیه محکوم است به: پرداخت مبلغ ۱۵،۶۰۰،۰۰۰ ریال بابت اجاره بهای پس مستأجر از تاریخ ۹۳/۵/۱ لغایت ۹۴/۵/۱ و مبلغ ۴۴۵،۰۰۰ ریال بابت هزینه دادرسی و نیم‌عشر دولتی به استناد ماده ۳۴ قانون شوراهای حل اختلاف مصوب سال ۱۳۸۷ محکوم علیه مکلف است: پس از ابلاغ این اجراییه ظرف ده روز مفاد آن را به موقع اجرا می‌گذارد و یا ترتیبی برای پراخت محکوم و یا ایجاد تعهد و مفاد رأی بدهد و الا اقدامات لازمه قانونی معمول خواهد گردید.
رئیس ۱۳۵ شورای حل اختلاف مریانج



**آگهی موضوع ماده ۳ قانون و ماده ۱۳ آیین‌نامه قانون تعیین تکلیف وضعیت ثبتی اراضی و ساختمان‌های فاقد سند رسمی**

برابر رأی شماره ۱۳۹۵۶۰۳۲۶۰۰۷۰۰۰۷۹۸ مورخه ۱۳۹۵/۵/۴ هیأت موضوع قانون تعیین تکلیف وضعیت ثبتی اراضی و ساختمان‌های فاقد سند رسمی مستقر در واحد ثبتی حوزه ثبت ملک بهار تصرفات مالکانه و بلامعارض متقاضی آقای مسیب قره‌خانلو فرزند شاداله به شماره شناسنامه ۱۸۸۶۲ صادره از بهار در اعیانی شش دانگ یک باب خانه به مساحت ۲۹۸/۸۹ مترمربع قسمتی از پلاک ۳۵۹۱ فرعی از ۱۳۹ اصلی واقع در بهار بخش چهار همدان خریداری مع‌الواسطه از مالک رسمی آقای محمدحسین جریده فرزند غلام محرز گردیده است. لذا به منظور اطلاع عموم مراتب در دو نوبت به فاصله ۱۵ روز آگهی می‌شود، در صورتی که اشخاص نسبت به صدور سند مالکیت متقاضی اعتراضی داشته باشند می‌توانند از تاریخ انتشار اولین آگهی به مدت دو ماه اعتراض خود را به این اداره تسلیم و پس از اخذ رسید، ظرف مدت یک ماه از تاریخ تسلیم اعتراض، دادخواست خود را به مراجع قضایی تقدیم نمایند. بدیهی است در صورت انقضای مدت مذکور و عدم وصول اعتراض طبق مقررات سند مالکیت صادر خواهد شد.(م‌الف ۵۳۸)
تاریخ انتشار نوبت اول: ۱۳۹۵/۰۶/۲۳
تاریخ انتشار نوبت دوم: ۱۳۹۵/۰۷/۰۷
هادی یونسی‌عطوف، رئیس ثبت اسناد و املاک بهار

روزنامه اجتماعی، سیاسی، فرهنگی، اقتصادی

The Message Of Madestan's History & Civilization & Culture

# روزنامه همدان پیام

www.HamedanPayam.com

پیام تاریخ، تمدن و فرهنگ مادستان

چهارشنبه ● ۷ مهرماه ۱۳۹۵ ● ۲۶ ذی‌الحجه ۱۴۳۷ ● ۲۸ سپتامبر ۲۰۱۶ ● شماره ۲۷۴۳

**روزنامه صبح استان**

صاحب امتیاز و مدیر مسئول: نصرت ا... طاقتی احسن
سردبیر: یدا... طاقتی احسن
نشانی: همدان، ابتدای خیابان مهدیه، روبروی دبیرستان شریعتی
ساختمان پیام
صندوق پستی: ۶۶۶ - ۶۵۱۵۵
تلفن: ۳۸۲۶۴۴۳۳ (ویژه) نمابر: ۳۸۲۷۹۰۱۳
سردبیر: ۰۹۱۸۳۱۵۱۴۳۷ آگهی: ۳۸۲۶۴۴۳۳
لیتوگرافی و چاپ: پیام رسانه (۳۸۲۷۴۰۸۲ - ۰۸۱)

پایگاه اینترنتی.....www.Hamedanpayam.com
ارتباط با روزنامه.....۱۰۰۰۶۰۶۶
ارتباط با روزنامه.....info@Hamedanpayam.com
Hamedanpeyam@yahoo.com
ارتباط با مدیرمسئول.....modir@Hamedanpayam.com
ارتباط با سردبیر.....sardabir@Hamedanpayam.com
سرویس آگهی.....agahi@hamedanpayam.com
سرویس اشتراک.....eshterak@hamedanpayam.com
چاپخانه پیام رسانه.....litohoma@yahoo.com

**اوقات شرعی**

| | |
|---|---|
| اذان صبح | ۰۴:۴۵ |
| طلوع خورشید | ۰۶:۰۸ |
| اذان ظهر | ۱۲:۰۷ |
| غروب خورشید | ۱۸:۰۵ |
| اذان مغرب | ۱۸:۲۳ |
| نیمه شب شرعی | ۲۳:۲۶ |

» منبع: موسسه ژئوفیزیک تهران

**آب و هوا**

**پیش‌بینی وضع هوا:**

صاف تا کمی ابری- وزش باد

| شهرستان | همدان | ملایر | تویسرکان | نهاوند | کبودراهنگ | رزن | فامنین | فهلیان | اسدآباد | بهار |
|---|---|---|---|---|---|---|---|---|---|---|
| ▲ | ۲۹ | ۳۰ | ۲۷ | ۲۹ | ۲۸ | ۲۷ | ۲۸ | ۲۸ | ۲۹ | ۰ |
| | ۷ | ۱۱ | ۱۰ | ۱۰ | ۴ | ۵ | ۴ | ۶ | ۶ | ۰ |
| | ۲۵ | ۲۰ | ۲۵ | ۳۰ | ۲۵ | ۳۰ | ۳۵ | ۳۵ | ۳۵ | ۰ |

**حدیث:**

**امام علی(ع):**

**هر مردی در باره بندگان خود و خانواده اش، بازخواست خواهد شد**

غرر الحکم: ۷۲۵۴: تحکیم خانواده از نگاه قرآن و حدیث، ص۲۶۶

**دوبیتی باباطاهر**

**کافرم گر منی آلاله کارم — کافرم گر منی آبش بدارم**
**کافرم گر منی نامش برم نام — دو صد داغ دل از آلاله دارم**

## تـــازه‌ها

### لباس‌های خود را هوشمندانه اتو بزنید!

محققان موفق به توسعه یک اتوی هوشمند و جدید شدند که با بلوتوث کار می‌کند. به گزارش ایسنا، این اتوی هوشمند که محصولی از گروه سوئیسی LAURASTAR است، هفته گذشته در نمایشگاه تجاری IFA در برلین رونمایی شده و در حدود هزار و۴۰۰ دلار قیمت دارد.این اتوی جدید دارای یک مخزن آب و یک فیلتر و یک صفحه آهنی است که با بلوتوث کار می‌کند.اتوی گروه LAURASTAR دارای یک اپلیکیشن همراه است که از طریق بلوتوث به آن متصل شده و اطلاعات مربوط به اتو مانند سطح آب، میزان باقی مانده از سطح اتو نشده و اطلاعاتی در مورد میزان وقت صرف شده برای اتوی لباس را به کاربر نشان می‌دهد.

### روشی نوین برای درمان سوختگی‌های شدید

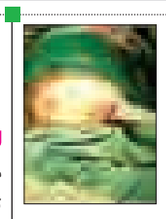

محققان آمریکایی یک روش جدید را برای درمان قربانیان سوختگی توسعه دادند که در آن میزان کشیده شدن پوست انسان اندازه‌گیری می‌شود.به گزارش ایسنا، جراحان برای پرورش پوست از انواع تکنیک‌های مختلف استفاده کردند تا بافت پوست را در یک منطقه از بدن توسعه داده به طوری که به صورت خودکار به قسمت‌های دیگر بدن نیز پیوند زده شود.

در این روش با استفاده از کاشت پوست از قسمت‌های دیگر بدن به قسمت سوخته می‌توان قسمت‌های سوخته را ترمیم کرد و همچنین از ملتهب و عفونی شدن آن نیز جلوگیری کرد.

### احیای یک قطعه موسیقی ٦٥ ساله

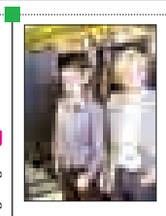

محققان نیوزلندی موفق شدند تا نخستین موسیقی ضبط شده با رایانه که در سال ۱۹۵۱ توسط آلن تورینگ نابغه انگلیسی ایجاد شده بود را بازگردانی کنند. به گزارش ایسنا، این قطعه موسیقی قطعه خدا نگهدار ملکه باد (God Save the Queen)، یا خدا نگهدار پادشاه باد(God Save the King)، یک سروده ملی است که در بریتانیا و قلمروهای آن مانند نیوزلند (از سال ۱۹۷۷) کانادا (۱۹۸۰) استرالیا (۱۹۸٤) جامائیکا استفاده می‌شود. محققان در دانشگاه کانتربری (UC) در کرایستچرچ گفتند که تورینگ به عنوان پدر علم محاسبه نوین و هوش مصنوعی و یک مبتکر موسیقی شناخته شده است.

### هوش مصنوعی گوگل اینترنت را به فقرا می‌رساند

بالن‌های شرکت گوگل که برای ارائه دسترسی به اینترنت در آسمان کشورهای در حال توسعه و فاقد دسترسی آسان به این فناوری شناورند، از هوش مصنوعی برای باقی ماندن در یک مکان استفاده می‌کنند.به گزارش ایسنا، وقتی گوگل برای نخستین بار پروژه "لون" را معرفی کرد، بالن‌های اینترنت‌رسان این شرکت از الگوریتم استاتیک برای تغییر ارتفاع و باقی ماندن در موقعیت خود استفاده می‌کردند.این در حالی بود که در آن زمان، این بالن‌ها دارای محدودیت‌هایی بودند و برای مثال نمی‌توانستند با الگوهای آب‌وهوایی غیرمنتظره مطابقت داشته باشند.

### نیکوتین برای مغز مفید است!

نیکوتین جدا از فرآورده‌های مضر تنباکو می‌تواند مزایای محافظتی برای مغزهای در حال پیر شدن داشته و حتی از بیماری آلزایمر یا پارکینسون نیز جلوگیری کند. محققان دانشکده پزشکی دانشگاه A&M تگزاس در پژوهشی که در مجله Toxicology منتشر شده، خبر دادند که قابلیت حفاظت نورونی نیکوتین ممکن است تا حدی به دلیل توانایی سرکوب اشتهای این ماده باشد.به گزارش ایسنا، آن‌ها از مدل‌های حیوانی برای بررسی آثار نیکوتین بر مغزهای در حال پیری استفاده کرده و آن‌ها را به ۳ گروه تقسیم کردند. هر گروه در آب نوشیدنی‌شان سطوح متفاوتی از این ماده را مطابق با تناوب سیگار کشیدن دریافت می‌کردند. یک گروه دیگر نیز به عنوان گروه کنترل در این آزمایش حضور داشت.

## خبـر

### برنامه‌های هفته گردشگری استان همدان تشریح شد

سازمان جهانی گردشگری سالانه روز ۲۷ سپتامبر را به عنوان روز جهانی گردشگری جشن می‌گیرد و این روز آغاز یک مناسبت یک هفته‌ای در ایران است؛ به این بهانه در همدان شاهد برگزاری برنامه‌های متعددی خواهیم بود.

مدیرکل میراث فرهنگی، صنایع دستی و گردشگری استان از برگزاری برنامه‌های متنوع در هفته گردشگری همزمان با هفته دفاع مقدس و برگزاری هجدهمین اجلاس بین‌المللی صنایع دستی خبر داد.

علی مالمیر با بیان این مطلب گفت: امسال هفته گردشگری با شعار گردشگری برای همه ترویج دسترسی جهانی با برنامه‌های متنوع در سطح استان همراه خواهد بود.

وی تأکید کرد: امسال برنامه‌های متنوعی همزمان با هفته گردشگری در سطح استان اجرا می‌شود که از آن جمله می‌توان به موارد زیر اشاره کرد:

بازدید رایگان از تمامی موزه‌ها و اماکن تاریخی استان به مناسبت روز جهانی جهانگردی در روز ٦ مهر ماه.

افتتاح برنامه جشنواره عکس پاییز در باغ نظری ۸/۳۰ صبح روز ۷ مهر ماه

افتتاح دفتر خدمات مسافرتی مادگشت باباطاهر ۹ صبح روز ۷ مهر ماه در هتل باباطاهر

افتتاح نمایشگاه عکس «گردشگری برای همه» ۱۰ صبح روز ۷ مهرماه در آرامگاه بوعلی‌سینا

افتتاح خانه بوم‌گردی ورکانه ۱۱/۳۰ روز ۷ مهر ماه

برگزاری جشنواره شیره‌پزی مانیزان در شهرستان ملایر ساعت ۱۵ روز ۸ مهرماه

پاکسازی نمادین محور امامزاده کوه با مشارکت کارشناسان معاونت گردشگری، گروه شهر من زنده بمان و دانشجویان دانشگاه علمی کاربردی میراث هگمتانه ساعت ۹ صبح روز جمعه در باغ نظری همدان

برگزاری تور یکروزه خبرنگاران شهرستان تویسرکان و آشنایی با آثار تاریخی و گردشگری شهرستان روز یکشنبه ۱۱ مهر ماه

و همچنین در این روز تور ویژه ۲ روزه گروه ۲۰۰ نفره مؤسسه توان گستران برنا (معلولان، سالمندان و زنان سرپرست خانوار) برگزار می‌شود.

### جاذبه گردشگری ماه محرم برای مسافران خارجی

معاون گردشگری سازمان میراث‌فرهنگی با اشاره به گردشگری مذهبی و ظرفیت‌های آن گفت: بسیاری از گردشگران خارجی برنامه سفر خود را در دهه نخست محرم قرار می‌دهند.

مرتضی رحمانی‌موحد با اشاره به سیاست رویدادمحوری در برنامه‌های سازمان میراث‌فرهنگی، افزود: در نظر داریم در هر استان یک رویداد ملی برگزار شود، به گونه‌ای که با تنوع زمانی و مکانی شاهد ۳۱ برنامه ملی در ۳۱ استان کشور باشیم.

به گزارش ایسنا، وی گفت: این رویدادها با ظرفیت‌های مشترک ملی بوده و در یک استان برگزار می‌شود، به عنوان مثال آش یک ظرفیتی ملی بوده و محل برگزاری این جشنواره در زنجان است.

رحمانی‌موحد بیان کرد: در این راستا جشنواره‌های مختلفی همچون انگور، آش، اقوام، خرما، زعفران و ... برگزار شده است که امیدواریم شاهد گسترش آن باشیم. وی با اشاره به نزدیک شدن ماه محرم و گسترش گردشگری مذهبی گفت: فعالیت‌های مذهبی و ماه محرم را می‌توان یکی از جاذبه‌های گردشگری دانست که گردشگران زیادی به آن توجه کرده و برنامه سفر خود را بر این اساس مشخص می‌کنند.

رحمانی‌موحد بیان کرد: برخی از استان‌ها که فعالیت‌های شاخصی در این زمینه دارند همچون حسینیه زنجان مورد توجه گردشگران بوده و فرصتی فراهم می‌کنند تا آن‌ها علاوه بر آشنایی با فرهنگ مردم منطقه به عزاداری خود نیز بپردازند.

## سینـما

CINEMA

**سینما**

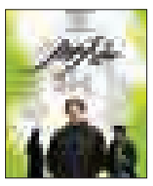

- قدس ۱ ..... فروشنده
- قدس ۲ ..... ربوده شده
- فلسطین ۱ ..... سایه های موازی
- فلسطین ۲ ..... ناردون
- سینما کانون ..... فروشنده
- بهمن ملایر ..... ناردون
- آزادی تویسرکان ..... سایه های موازی
- کبودراهنگ ..... بارکد

## گزارش

### در هجدهمین اجلاس شورای جهانی صنایع دستی از توانمندی‌های لالجین رونمایی شد

# عرض اندام لالجین در یک اجلاس جهانی

در حالی که لالجین نخستین روزهای جهانی شدن را پیش روی دارد؛ هجدهمین اجلاس شورای جهانی صنایع دستی برای نخستین بار در ایران با حضور ۲۰۰ نفر از هنرمندان و مدیران صنایع دستی و هنرهای سنتی از کشورهای مختلف برگزار شد. برپایی نمایشگاه بین‌المللی با ۸۰ غرفه و عرضه مرغوب‌ترین صنایع دستی ایران و جهان، برپایی کارگاه‌های آموزشی، برگزاری نشست‌های تخصصی و... از دیگر برنامه‌های مهمی است که همزمان با برگزاری این اجلاس در نصف جهان برگزار شد. در نخستین روزهای برگزاری اجلاس جهانی صنایع دستی این رویداد فرصتی شد تا ظرفیت‌های واقعی لالجین در عرصه بین‌المللی معرفی شود.

در این اجلاس روز گذشته نشست مشترکی بین مدیرکل میراث فرهنگی، صنایع دستی و گردشگری استان همدان با هیأت‌های تجاری نپال، چین و هند برگزار شد. این نشست‌ها فصل مشترکی شد تا به واسطه آن ارتباط گسترده و تأثیرگذاری بین هنرمندان صنایع دستی لالجین با بازارهای جهانی ایجاد شود.

مدیر منطقه جنوب آسیایی شورای جهانی آسیایی صنایع دستی در نشست اخیر صنایع دستی لالجین همدان را برای عرضه و معرفی به نمایشگاه ماه نوامبر نپال دعوت کرد. در این نشست علی مالمیر ظرفیت‌های سفال لالجین را در کنار دیگر تولیدات صنایع دستی استان از جمله مصنوعات چوبی، مبل و منبت چرم و سنگ‌های قیمتی معرفی کرد.

برگزاری این اجلاس و حضور مسئولان، تأثیرگذاران و تصمیم‌گذاران حوزه صنایع دستی بین‌المللی فرصتی شد تا ارتباط‌هایی که برای شکل‌گیری آن لازم بود پروسه‌های طولانی‌تری پشت‌سر گذاشته شود به راحتی شکل بگیرد. این اجلاس پس از جهانی شدن لالجین حالا فرصتی است برای آنکه همدان در عرصه بین‌المللی ظرفیت‌های هنری خود را معرفی کند.

برگزاری نمایشگاه‌های صنایع دستی تشکیل نشست‌ها، همایش‌ها و سمینارهای بین‌المللی حالا فرصتی است برای همدان، چرا که لالجین با برند جهانی یکی از گزینه‌های مهم در این رویدادها خواهد بود. روز گذشته یکی از برنامه‌های اصلی اجلاس ارائه توانمندی‌ها و ظرفیت‌های موجود شهر جهانی سفال بود.

مدیرکل میراث فرهنگی، صنایع دستی و گردشگری استان همدان با ارائه یک گزارش تصویری و تکمیلی از لالجین تلاش کرد آنچه لازم است در مورد سفال لالجین، تعداد کارگاه‌ها توانمندی‌های هنرمندان و ظرفیت‌های هنری ارائه دهد.

همچنین در این اجلاس غدا هیجاوی نشست مشترکی را با مدیرکل میراث فرهنگی، صنایع دستی و گردشگری همدان برگزار کرد که به واسطه آن برنامه‌های پیش‌رو برای ورود لالجین به عرصه‌های جهانی بازنگری شد و تصویری مدون از داشته‌های هنری این شهر جهانی مورد بررسی قرار گرفت.

برگزاری این اجلاس دارای نتایج ارزشمندی در ابعاد داخلی و خارجی است که در بعد داخلی می‌تواند باعث بهبود نگاه‌ها به صنایع دستی شود و شاهد نوزایی صنایع دستی درداخل باشیم با اینکه در بعد خارجی نیز می‌توانیم شاهد این باشیم که صنایع دستی از عزلت خارج شود.

برگزاری این اجلاس در ایران در فضای پسابرجام از اهمیت بالایی برخوردار است در حال حاضر شاهد اتفاقات خوبی در این حوزه هستیم که افتتاح مرکز تجاری در هلند هفته گذشته توسط معاون رئیس‌جمهور و رئیس سازمان میراث فرهنگی، صنایع دستی و گردشگری یکی از این اتفاقات بسیار خوب است.

### همدان صاحب یک آژانس مسافرتی ۲ شیفته می‌شود

برای نخستین بار همدان صاحب یک دفتر خدمات مسافرتی دوشیفته بدون تعطیلی در هفته می‌شود.

معاون گردشگری همدان با بیان این خبر گفت: در هفته گردشگری سال ۹۵ سعی شده برنامه‌های متنوعی تدارک دیده شود تا شور و حال گردشگری در سطح استان احساس شود. علی خاکسار افزود: یکی از نیازهای اساسی جذب گردشگر داخلی و خارجی برخورداری از تأسیسات قوی در هر منطقه از کشور است که سعی شده در کنار ساخت مراکز اقامتی، توجه ویژه‌ای به ایجاد و توسعه دفاتر مسافرتی در سطح استان شود.

وی با بیان اینکه استان همدان در حال حاضر ۳۹ دفتر خدمات مسافرتی و گردشگری دارد، بیان کرد: این دفاتر در کنار فروش تورهای داخلی و خارجی به دنبال جذب گردشگران علاقمند سفر به استان و بازدید از جاذبه‌های تاریخی و طبیعی همدان هستند.

خاکسار یادآور شد: در حال حاضر از ۹ شهرستان استان همدان، به جز دو شهرستان رزن و فامنین مابقی دارای دفاتر خدمات مسافرتی فعال هستند و فعالیت خود را زیرنظر این اداره انجام می‌دهند.

وی با اشاره به اینکه در هفته گردشگری نخستین آژانس مسافرتی دو شیفته غرب کشور در همدان افتتاح می‌شود، بیان کرد: این دفتر زیرمجموعه شرکت مادگشت بوده و شعبه آن در محل هتل بین‌المللی باباطاهر خواهد بود.

خاکسار افزود: به گفته مسئولان این دفتر قرار است که از ساعت ۸ صبح تا ۲٤ یکسره و حتی در روزهای تعطیل به شهروندان همدانی و حتی مسافرانی که در هتل اقامت دارند، خدمات‌رسانی داشته باشد.

معاون گردشگری میراث فرهنگی همدان گفت: مدیر اجرایی این دفتر یکی از نیروهای جوان است که به گفته وی خدمات متمایز مادگشت شعبه باباطاهر اجرای مستقیم تورهای ورودی از استان‌های دیگر کشور است.

وی بیان کرد: مادگشت شعبه باباطاهر در نظر دارد با ارائه بسته‌های یک، ۲ و ۳ روزه، شرایط حضور متفاوت گردشگران داخلی به همدان را فراهم کند.

خاکسار گفت: با توجه به ازدیاد برنامه‌های در نظر گرفته شده در هفته گردشگری، در کنار افتتاحیه شعبه مادگشت در هتل باباطاهر شرکت خدمات مسافرتی رهاورد ایرانیان نیز آغاز به کار کند.

گفتنی است مراسم افتتاحیه رسمی دفتر خدماتی مسافرتی مادگشت شعبه باباطاهر و رهاورد ایرانیان صبح امروز ساعت ۹ در هتل بین‌المللی باباطاهر همدان با حضور مسئولان استانی برگزار می‌شود.

### زندگینامه حبیب سپاه به دست انگلیسی‌زبان‌ها رسید

یک نویسنده از انتشار دو کتاب جدید درباره شهید همدانی خبر داد و گفت: این دو کتاب در نمایشگاه کتاب دفاع مقدس عرضه شده است .

سید حسن شکری، نویسنده، از تألیف و انتشار دو کتاب جدید خود درباره سردار شهید همدانی خبر داد و افزود: «ساعت ١٦ به وقت حلب» و «ابو وهب» عنوان این دو کتاب است که چند روزی است منتشر شده و در نمایشگاه کتاب دفاع مقدس نیز عرضه شده است. وی با اشاره به کتاب «ساعت ١٦ به وقت حلب» افزود: در این کتاب ٦٥ خاطره از ٦٥ نفر که شامل خانواده، دوستان، هم‌رزمان و همسنگران شهید همدانی بوده‌اند گردآوری شده که به سیر زندگی شهید از طفولیت تا شهادت اشاره دارد. شکری با اشاره به کتاب دیگر خود گفت: کتاب «ابووهب» نیز در ۵۰۰ صفحه سیر زندگی شهید همدانی به روایت تصویر است که در ۵ فصل از بدو تولد تا انقلاب، دفاع مقدس، محور مقاومت و پس از شهادت را دربرگرفته است. این کتاب به ۳ زبان عربی، فارسی و انگلیسی منتشر شده و حاوی ٤٠٠ تصویر است که بسیاری از این تصاویر تاکنون منتشر نشده‌اند.

فرازهایی از وصیت نامه حبیب حرم به خانواده‌اش

اینفوگرافی:همدان ورزش

## فرهنگ

### نمایش ۳۵ فیلم کوتاه شاخص از فیلمسازان جوان در ملایر

مدیر انجمن سینمای جوان ملایر به برگزاری ویژه برنامه‌های هفته فیلم و عکس همزمان با سراسر کشور در دفتر ملایر از ۳ تا ۵ مهرماه، اشاره کرد و گفت: در طول این ۳ روز ۳۵ فیلم کوتاه شاخص از فیلمسازان جوان اکران و مورد نقد و بررسی قرار گرفت.

فریدون محمودی در آیین اختتامیه هفته فیلم و عکس ملایر افزود: برگزاری این هفته طرحی از سوی ستاد مرکزی بود و بهانه‌ای خوب و ماندگار برای دورهمی هنرمندان و تبادل دانش و تجربیات بین فیلمسازان و عکاسان آینده این دیار به شمار می‌رود.

وی به برپایی نمایشگاه تخصصی عکس، شامل ۳۰ قطعه عکس از آثار برگزیده عکاسان گروه روزنه با مدیریت مصطفی میرشاهولد و پخش ۲۰ فیلم کوتاه شرکت‌کننده در سی‌وسومین جشنواره فیلم کوتاه تهران و اکران چند فیلم بلند سینمایی از مجموع فیلم‌های برنده سیمرغ بلورین سی‌وسومین جشنواره فیلم فجر، اشاره کرد.

محمودی یادآور شد: همچنین نشست‌های تخصصی نقد و بررسی فیلم‌های کوتاه به نمایش درآمده و ورکشاپ عکاسی با حضور اساتید این رشته و انتخاب بهترین عکس‌های عکاسان دفتر انجمن سینمای جوانان دفتر ملایر، برگزار شد.

مدیر انجمن سینمای جوانان ملایر بیان کرد: در یک سال گذشته ٢٤ فیلم کوتاه توسط هنرمندان جوان این مرکز تولید شده است، همچنین ثبت نام کلاس‌های کارگردانی، تصویربرداری، تدوین، فیلمنامه‌نویسی، عکاسی و.. در دفتر ملایر آغاز شده و پس از طی کردن دوره‌های آموزشی به هنرمندان گواهینامه معتبر داده می‌شود.

### نهمین گردهمایی عکاسان و فیلمسازان نهاوند پایان یافت

نهمین گردهمایی سالانه عکاسان و فیلمسازان نهاوند پایان یافت.

مدیر سینما جوان دفتر نهاوند در سالن همایش سینما جوان نهاوند با ارائه گزارش اقدامات انجام شده در این گردهمایی، گفت: برنامه اجرایی این گردهمایی تقریباً از یک ماه پیش توسط فعالان و صاحبنظران این رشته با مدیریت ریاست اداره فرهنگ و ارشاد اسلامی نهاوند آغاز شد.

عباس اصغری با اشاره به مهیاسازی سالن انجمن نهاوند توسط هنردوستان سینما جوان نهاوند دربازه زمانی ۱۰ روزه، افزود: خوشبختانه این سالن امروز آماده بهره‌برداری و ارائه خدمات به هنرمندان و هنردوستان نهاوند است.

وی گفت: در این گردهمایی ۵ کارگاه آموزشی عکاسی و فیلمسازی برگزار شده که ۲۲ فیلم از تولیدات اعضای انجمن سینما جوان دفتر نهاوند به نقد و بررسی گذاشته شد.

اصغری با اشاره به استفاده از ۱۳ اثر برگزیده جشنواره ملی، بیان کرد: در طول این گردهمایی ۲ فیلم از آثار پیشکسوتان سینما جوان نهاوند، سینا بحیرایی و کورش قپانوری در روزهای سوم و چهارم به معرض نمایش گذاشته شدند.

وی به برگزاری نمایشگاه عکس در قسمت ورودی سینما جوان نهاوند، اشاره کرد و گفت: در این نمایشگاه ۲۵ عکس از آثار منتخب ۱۲ عکاس نهاوند برای بازدیدکنندگان به نمایش گذاشته شد.

اصغری با اشاره به راهیابی سعید مولوی به جشنواره منطقه‌ای سینما جوان در استان سمنان بیان کرد: جوانان نهاوندی در زمینه‌های مختلف فرهنگی و هنر، توانمند هستند که امیدواریم با ارج نهادن به ارزش‌های فراموش شده سینما و هنر استعدادهای نهفته در افراد نهان شود و از آن‌ها برای شناساندن فرهنگ و هویت نهاوند بهره‌برداری کنیم.