پیام تاریخ، تمدن و فرهنگ مادستان

روزنامه همدان پیام

شنبه ● ۱۳ مهرماه ۱۳۹۲ ● ۲۹ ذی‌القعده ۱۴۳۴ ● ۵ اکتبر ۲۰۱۳

سال نهم ● شماره ۱۹۰۳ ● ۸ صفحه + نیازمندی ● ۳۰۰ تومان

www.HamedanPayam.com |ISNN: 2322-4665|

آ ۴ انتخاب دادستان دیوان محاسبات

آ ۴ گزارش ظریف به مجلس

خبر

شهردار ملایر استعفا داد

علیرضا امامی، شهردار ملایر هفته گذشته استعفا داده است. امامی که بعد از روی کار آمدن شوراهای چهارم شهر، گزینه دو شورا برای شهرداری بود...

آ ۲

ایران

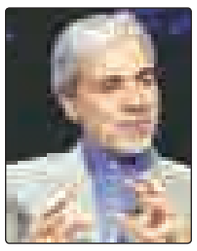

۳۵ مصوبه دولت برای بهبود معیشت مردم

سخنگوی دولت گفت: برای بهبود معیشت مردم و عملی شدن وعده ۱۰۰ روزه رئیس‌جمهور ۳۵ مصوبه به تصویب رسید.

آ ۴

گزارش

خدمات برق باید به نسل‌های آتی برسد

شرکت توزیع نیروی برق استان همدان طی سال‌های فعالیت، ضمن بهره‌مند ساختن آحاد مردم از خدمات لازم هم‌اینک به ۶۱۰ هزار مشترک خدمت‌رسانی می‌کند.

آ ۶

تحلیل

فرهنگ، لنگه کفش و سیاست خارجی

همدان‌پیام: مطالعات انجام شده در روابط بین‌الملل در خصوص فرهنگ بر ۴ مدل متمایز شده است. نقش کارکردی فرهنگ در موفقیت سیاست‌های بازیگران بین‌المللی، تأثیر فرهنگ بر نحوه ساخت نهادهای اجتماعی و اقتصادی داخلی، فرهنگ به عنوان یک متغیر مهم در تبیین منازعه و همکاری بین‌المللی و تأثیر فرهنگ بر هویت بازیگران و کنش‌های آنان. آنچه این ۴ مدل بر آن تأکید دارد تأثیر عوامل فرهنگی بر سیاست خارجی دولت‌هاست. فرهنگ از نیمه دوم قرن بیستم بویژه پس از جنگ سرد و توسعه فرایند جهانی شدن و گسترش فناوری‌های نوین اطلاعاتی و ارتباطی به بخش مهمی از تحولات بین‌المللی و سیاست خارجی کشورها تبدیل شد.

آ ۴

همدان‌پیام از کاهش قیمت خانه در همدان گزارش می‌دهد

مسکن در سراشیبی

■ مدیرکل شهرسازی: علت اصلی رکود مسکن نوسان قیمت ارز و طلاست

همدان‌پیام: این روزها صحبت در زمینه نوسانات قیمت در حوزه مسکن به یکی از مسائل روزمره بخش‌های مختلف بدنه جامعه از کارشناسان بخش مسکن و اقتصاددانان گرفته تا انبوه‌سازان و دلالان و عوام تبدیل شده است و هر یک با استدلالی به بیان علل و عوامل کاهش نرخ مسکن می‌پردازند.

برخی سیاست‌های اقتصادی دولت و برخی دیگر کاهش نقدینگی و قدرت خرید مردم را از علل و عوامل کاهش قیمت مسکن بیان می‌کنند و آنچه مسلم است نوسانات قیمت مسکن متأثر از مؤلفه‌های بیشماری است.

برخلاف سال گذشته که از اویل سال شاهد جهش در قیمت مسکن بودیم در سال جاری ثبات نسبی بر بازار مسکن حاکم بوده و می‌توان به صراحت تأکید کرد که شاهد کاهش حجم معاملات و تمایل به خرید مسکن هستیم. برخی بر این باورند که قیمت فعلی مسکن شفاف و روشن نیست و احتمال کاهش آن نیز وجود دارد به همین منظور خرید مسکن مورد نیاز خود را به آینده موکول کرده‌اند که در صورت قوت گرفتن این احتمال به طور حتم در آینده نزدیک شاهد افزایش متقاضی مسکن خواهیم بود.

آ ۳

نگاهی بر آنچه در شورای برنامه‌ریزی و حاشیه آن گذشت

از شرط‌گذاری تا اصرار

■ آزاد: پروژه جدیدی برای امسال و سال بعد نداریم

■ کارخانه‌ای: دولت کار خودش را می‌کند، ما هم کار خودمان را

همدان‌پیام: نهمین شورای برنامه‌ریزی و توسعه استان، هفته گذشته در حالی برگزار شد که موضوعات مختلفی را مورد بررسی قرار داد. از شرط‌گذاری برای دادن اعتبار به دستگاه‌ها گرفته تا سرگردانی سرمایه‌گذاران و در حاشیه هم بحث انتخاب استاندار.

اگر از حاشیه این جلسه آغاز کنیم، شاید حرف‌های کارخانه‌ای، نماینده همدان با خبرنگاران (هر چند تکراری) شنیدنی بود. وی همچنان بر ابقای آزاد در استانداری همدان اصرار دارد و می‌گوید: نظر اکثر نمایندگان بر ابقای آزاد است. این صحبت‌های کارخانه‌ای در حالی عنوان می‌شود که گویا دولت گزینه‌ای غیر از گزینه‌های نمایندگان را مدنظر دارد که کارخانه‌ای در این باره هم می‌گوید: دولت کار خودش را می‌کند و ما هم کار خودمان را می‌کنیم.

اما در جلسه رسمی این شورا، استاندار برای دستگاه‌های اجرایی شرط گذاشت که اگر تا پایان هفته جاری موافقتنامه‌های هزینه‌ای خود را مبادله کنند، پول خواهند گرفت.

آ ۲

حضور جشنواره تئاتر در همدان زمینه‌های تربیتی کودکان را مساعدتر می‌کند

تئاتر برای کودکان اتصال بین فکر و قلب است

میزبانی همدان از جشنواره تئاتر کودک و نوجوان زمینه‌ساز نگاه‌های کارشناسانه‌ای است که مشخص می‌کند این میزبانی چقدر می‌تواند فضای تربیتی و فرهنگی را در استان رو به توسعه ببرد

آ ۸

نگاهی به نظریه‌های اعتیاد

بیماری که از مجرم خطرناک‌تر است!

آ ۵

یادداشت روز

حمایت واژه‌ای غریب برای تولیدکننده

همدان‌پیام: مسائل و مشکلات مربوط به واحدهای تولیدی و حوزه سرمایه‌گذاری در استان، مدت‌هاست که به یکی از مهمترین بحث‌های مطرح در محافل مختلف تبدیل شده و هر از گاهی به بهانه‌های گوناگون بدانها پرداخته می‌شود. امری که در شورای برنامه‌ریزی و توسعه استان نیز که هفته گذشته برگزار شد، مورد توجه قرار گرفت و بعضاً از روند فعلی حرکت‌ها در این زمینه انتقاد گردید.

در این میان اظهارات علی‌نعمت چهاردولی نماینده ملایر در مجلس شورای اسلامی که از عملکرد دستگاه‌های ذیربط در استفاده از ظرفیت صندوق توسعه ملی، حمایت از...

آ ۲

یادداشت

مدیریت تحولگرا لازمه توسعه استان

همدان‌پیام: از زمانی که علی‌محمد آزاد به عنوان استاندار، مدیر اجرایی استان شد، حفظ وضع موجود و به سرانجام رساندن برنامه‌های مختلف دولت دهم به عنوان یک بحث محوری مورد توجه قرار گرفت. تغییر استاندار در سال پایانی دولت نیز گذشته از دلایل مختلف آن، چنین بحثی را اقتضا می‌کرد و از مدیری که در چنان شرایطی مسئولیت اجرایی استان را بر عهده گرفته بود، انتظاری غیر از این نمی‌رفت و لذا فعالان و مسئولان استان از جمله نمایندگان که اتفاقاً عمده آنها با شعار تغییر و تحول موفق به کسب رأی مردم شده و به مجلس راه یافته بودند، موضع خاصی در قبال رویکرد مدیریت استان نداشتند.

آ ۲

وزیر امور اقتصادی و دارایی:

بسیاری از بنگاه‌های اقتصادی به خصولتی‌ها واگذار شد

همدان‌پیام: وزیر امور اقتصادی و دارایی با بیان اینکه درصد زیادی از شرکت‌ها در سال‌های گذشته به بخش خصوصی واقعی واگذار نشده است، گفت: بسیاری از این بنگاه‌های اقتصادی به خصولتی‌ها رسیده است که بنگاه‌هایی شبه دولتی و نیمه دولتی بوده‌اند.

به گزارش ایسنا، علی طیب‌نیا در مراسم معارفه رئیس جدید سازمان خصوصی‌سازی اظهار داشت: از اوایل دهه ۷۰ برای نخستین بار در ایران بحث واگذاری بنگاه‌های دولتی به بخش خصوصی مورد نظر پژوهشگران و کارشناسان این حوزه قرار گرفت. اقتصاد ایران از سال‌های قبل از انقلاب و با توجه به استراتژی توسعه صنعتی به منابع دولتی واگذار شده بود که این مسأله در سال‌های نخستین پس از انقلاب شدت بیشتری گرفت.

وی افزود: در سال‌های اخیر نیز یک سیاست ۲گانه به وجود آمده است که از یک طرف نقش دولت در بنگاه‌داری افزایش یافته و از طرف دیگر نقش دولت در پیگیری وظایف حاکمیتی خود به شدت کاهش یافته است. این مسأله در حالی به وجود آمده که باید برای ایجاد یک توسعه پایدار دقیقاً عکس آن اتفاق می‌افتاد. یعنی دولت بنگاه‌ها را به بخش خصوصی واگذار و وظایف حاکمیتی خود از قبیل توجه به بهداشت، امنیت و تأمین اجتماعی را پیگیری می‌کرد.

وزیر امور اقتصادی و دارایی با بیان اینکه سهم وظیفه حاکمیتی دولت در بودجه عمومی کشور از ۵۰ درصد اوایل انقلاب در سال‌های اخیر به حدود ۳۰ درصد رسیده است، اظهار داشت: در این عرصه که یکی از اصلی‌ترین وظایف دولت بشمار می‌آید بسیار نیاز به توجه و پیگیری است.

طیب‌نیا با اشاره به ابلاغ سیاست‌های اصل ۴۴ قانون اساسی توسط مقام معظم رهبری در سال‌های ۱۳۸۴ و ۱۳۸۵ عنوان کرد: با توجه به این ابلاغ زمینه بیشتری برای واگذاری به وجود آمد و به این ترتیب سازمان خصوصی‌سازی توانست نقش مؤثرتری ایفا کند. در طول این سال‌ها حدود ۱۵۰ هزار میلیارد تومان از بنگاه‌های تحت هدایت دولت با روش‌های گوناگون واگذار شده که چیزی حدود ۵۰ درصد از کل بنگاه‌های تحت مدیریت دولت را شامل می‌شود.

وی با بیان اینکه با وجود تمامی این اقدامات هنوز درصد بسیاری از اهداف خصوصی‌سازی در کشور محقق نشده است، گفت: هدف ما از پیگیری خصوصی سازی تنها جابه‌جایی در مدیریت‌ها نبود بلکه به دنبال این بودیم که در اقتصاد ایران به افزایش کارایی، نرخ بالای بهره‌وری و حضور و مداخله مؤثر بخش خصوصی برسیم.

وی با بیان اینکه هدف، رقابتی کردن اقتصاد بود که متأسفانه به درستی عملیاتی نشد، افزود: در این راه برخی از سیاست‌های نادرست و همچنین برداشت‌های غلط از قوانین در کنار محدودیت‌ها و پیچیدگی‌هایی که اقتصاد ایران با آن دست به گریبان است شرایطی را به وجود آورد که اهداف مورد نظر در خصوصی سازی به طور کامل برآورده نشود.

وزیر امور اقتصادی و دارایی با بیان اینکه مدیریت بنگاه‌های ما نیاز به تغییر و تحول دارد، گفت: تا زمانی که مدیریت‌ها در دستان بخش دولتی بود حداقل نوعی از شفافیت و نظارت قابل انجام است، اما در سال‌های گذشته با توجه به واگذار نشدن بخش زیادی از بنگاه‌ها به بخش خصوصی واقعی این مسأله کمرنگ شده و ما نه تنها در تغییر مدیریت‌ها موفق نبودیم که اهرم‌های نظارتی خود را نیز روی این بنگاه‌ها تا حدی از دست دادیم. بخش عمده‌ای از خصوصی سازی‌ها به بخش شبه دولتی واگذار شده که می‌توان آنها را خصولتی نامید.

طیب‌نیا اضافه کرد: منظور من از بیان این حرف‌ها متهم کردن کسی نیست؛ بلکه شاید ما نیز مجبور شویم با توجه به شرایطی که در آینده پیش می‌آید به برخی از این مسائل تن بدهیم. این مسائل به این دلیل مطرح می‌شود که بتوانیم ارزیابی درستی از شرایط بر نتایج خصوصی سازی در طول سال‌های اخیر داشته باشیم.

وی به بحث سهام عدالت نیز اشاره کرد و توضیح داد: در سال‌های اخیر بخش زیادی از اهداف خصوصی سازی در جریان این طرح پیگیری شد. سهام عدالت هدف مقدسی داشت، اما شیوه اجرای آن به گونه‌ای بود که نه بنگاه‌های اقتصادی و نه مردم آن طور که باید منتفع نشدند.

وزیر امور اقتصادی و دارایی افزود: در حال حاضر سهام مردم قابل فروش نیست و سود سهام عدالت نیز جز یکی دو مقطع کوتاه دیگر داده نشد. مدیریت بنگاه‌ها نیز در جریان سهام عدالت نه تنها به بخش خصوصی واگذار نشد بلکه با نگاهی غیر تخصصی نیز مواجه شد که این امر به طور قطع به اصلاح نیاز دارد و ما معتقدیم با واگذاری درست مدیریت‌ها به بخش خصوصی مسائل قابل حل است.

طیب‌نیا در بخش پایانی صحبت خود به اهداف وزارتخانه متبوعش در حوزه خصوصی سازی نیز پرداخت و گفت: ما در وهله اول به دنبال رسیدن به یک ارزیابی مناسب از عملکرد و نوع واگذاری‌ها در سال‌های گذشته هستیم تا با یک آسیب‌شناسی مناسب بتوانیم خصوصی سازی را به مسیر خود رهنمون کنیم.

ضمیمه رایگان هر روز روزنامه همدان‌پیام

نیازمندیهای صبح استان همدان

۸۲۶۴۴۰۰ ۱۰۰۰۶۰۶۶

www.hamedanpayam.com

- تنها نیازمندی با انتشار روزانه
- پرتیراژترین نیازمندی‌های استان
- توزیع در سراسر استان
- هزینه پایین تبلیغات
- راه‌های دسترسی آسان
- دریافت رایگان از سراسر دنیا

سلطانی‌صبور:

انتقال ارزش‌های ایرانی ـ اسلامی از طریق هنر تئاتر میسر است

همدان‌پیام: نماینده مردم رزن در مجلس شورای اسلامی گفت: انتقال ارزش‌های ایرانی ـ اسلامی از طریق هنر تئاتر میسر است و باید هنر بیش از پیش مد نظر قرار گیرد.

به گزارش مهر، عطاءا... سلطانی‌صبور با ابراز خرسندی از برگزاری جشنواره تئاتر کودک در همدان اظهار داشت: باید از همین ابتدا، خودباوری فرهنگی را در میان کودکان و نوجوانان ایجاد کنیم و برگزاری جشنواره تئاتر یکی از ابزارهای تحقق این امر است. وی با بیان اینکه ایران اسلامی دارای گنجینه‌های فرهنگی بیشماری است، گفت: باید این داشته‌ها را ارج نهاد و زمینه را برای انتقال آن به نسل جوان جامعه ایجاد کرد.

مدیر آموزش و پرورش بهار:

اردوهای راهیان‌نور در افزایش معنویت دانش‌آموزان اثرگذار است

همدان‌پیام: مدیر آموزش و پرورش بهار برگزاری اردوهای راهیان‌نور را در افزایش معنویت دانش‌آموزان بسیار اثربخش دانست.

به گزارش فارس، علی زارعی در کمیته اجرایی بسیج دانش‌آموزی شهرستان بهار گفت: آموزش و پرورش به عنوان نهادی تعلیمی و فرهنگی، وظیفه سنگینی را عهده‌دار است و باید با توجه به ظرفیت‌های موجود چهره‌های علمی کشور را برای آینده تربیت کند.

وی افزود: حفظ ارزش‌ها و انتقال فرهنگ و آموزه‌های دفاع مقدس از جمله مأموریت‌های مهم و تأثیرگذار آموزش و پرورش بشمار می‌آید.

مدیر آموزش و پرورش بهار برگزاری اردوهای راهیان‌نور را در افزایش معنویت دانش‌آموزان بسیار اثربخش دانست و گفت: دانش‌آموزان در این طرح با فرهنگ غنی آشنا شده و نسل جوان با آرمان‌های انقلاب و شهدا و رشادت رزمندگان آشنا می‌شود.

وی نقش روحانیون در این سفرها را بسیار اساسی خواند و گفت: اقامه نماز جماعت در اول وقت شرعی و بیان احکام و مسائل دین مبین اسلام برای دانش‌آموزان باید مورد توجه قرار گیرد.

زارعی تصریح کرد: در سال تحصیلی جدید تمام کلاس‌های درس پرورشی با موضوعات اخلاقی، دینی، اعتقادی، مذهبی و سیاسی به نظام تربیتی شجره طیبه صالحین اختصاص می‌یابد.

وی عنوان کرد: بسیج نهاد مقدسی است که با نثار خون هزاران شهید به دست آمده و عزت کشور به برکت بسیج است.

مدیر آموزش و پرورش بهار اظهار داشت: بسیج دانش‌آموزی نیز باید برنامه‌هایی را در مدارس اجرایی کند که بتوانیم دانش‌آموزان را جذب این نهاد مقدس کنیم.

فرمانده سپاه بسیج شهرستان بهار نیز راهیان‌نور را یکی از فرصت‌های خوب برای انتقال این ارزش‌ها دانست و گفت: برگزاری جلسات مشترک بین بسیج و اداره آموزش و پرورش می‌تواند برای انجام هر چه بهتر کیفیت اردوها مفید باشد.

حسن برزگر افزود: دفاع مقدس مرهون آموزش و پرورش است؛ چراکه تربیت سالم نیروی انسانی دفاع مقدس را خلق کرد و امروز روحیه بسیجی در جامعه نهادینه شده که باید این راه را ادامه دهیم تا به عزت و عظمت برسیم.

یادداشت روز

حمایت واژه‌ای غریب برای تولیدکننده

همدان‌پیام: مسائل و مشکلات مربوط به واحدهای تولیدی و حوزه سرمایه‌گذاری در استان، مدت‌هاست که به یکی از مهمترین بحث‌های مطرح در محافل مختلف تبدیل شده و هر از گاهی به بهانه‌های گوناگون بدانها پرداخته می‌شود. امری که در شورای برنامه‌ریزی و توسعه استان نیز که هفته گذشته برگزار شد، مورد توجه قرار گرفت و بعضاً از روند فعلی حرکت‌ها در این زمینه انتقاد گردید.

در این میان اظهارات علی‌نعمت چهاردولی نماینده ملایر در مجلس شورای اسلامی که از عملکرد دستگاه‌های ذیربط در استفاده از ظرفیت صندوق توسعه ملی، حمایت از تولیدکنندگان و سرمایه‌گذاران در شرایط کنونی و ارائه تسهیلات به آنها به شدت انتقاد و فضای موجود را نامطلوب ارزیابی کرد، اشاره کوتاهی به واقعیت‌های موجود استان است که مدت‌هاست مردم با تمام وجود آن را احساس می‌کنند اما هنوز هم چاره‌ای برای عبور از وضعیت کنونی و حل مشکلات اندیشیده نشده است.

تجارب گذشته به خوبی گویاست که در استانی مثل همدان که به‌رغم برخورداری از ظرفیت‌ها و توانمندی‌های بالقوه فراوان در زمینه‌های مختلف، همچنان با موانع ریز و درشتی در مسیر توسعه همه‌جانبه مواجه است، تقویت بخش تولید و حمایت از فعالان اقتصادی بویژه سرمایه‌گذاران و تولیدکنندگان از مهمترین ضرورت‌هایی است که باید مورد توجه قرار گیرد تا شاهد تحرک لازم در حوزه اقتصاد و تحول در فضای کسب و کار و تولید به معنای واقعی باشیم. البته مسائل و مشکلات اقتصادی مختص استان ما نیست و عوامل آن هم متعدد بوده و نمی‌توان تنها از یک یا چند عامل خاص سخن گفت.

تحریم‌ها و فشارهای اقتصادی خارجی و برخی عوامل داخلی در بروز این مشکلات دخیل بوده و مانع از رشد اقتصادی جامعه و رونق گرفتن بخش‌های مختلف شده است. اما اگر به مقایسه وضع جاری استان‌های مختلف بپردازیم، آنگاه متوجه می‌شویم که استان ما در بسیاری از شاخص‌های مهم توسعه، چندان قابل تعریف نیست و همچنان با شرایط مطلوب فاصله دارد.

بدون تردید نقص‌ها و کاستی‌های مربوط به برنامه‌های اجرا شده در استان و بی‌توجهی یا کم‌توجهی به نیازها و ضرورت‌های اصلی استان در زمینه‌های مختلف در بروز چنین مشکلاتی مؤثر بوده است. از این رو نباید خود را محدود به همان مسائل کلی کرده و از موانعی که در داخل استان وجود دارد، غافل شد.

امروز این سؤال جدی برای مردم و افکار عمومی مطرح است که با توجه به همین شرایط و امکانات موجود، آیا دستگاه‌های مسئول در جهت رونق بخشیدن به تولید و حمایت از سرمایه‌گذاران، عملکرد درستی داشته‌اند و توانسته‌اند موانع هرچند کوچک را از سر راه آنها بردارند؟ انتقادها و هشدارهای مسئولان در این زمینه، گواه آن است که حرکت‌های صورت گرفته تاکنون راضی‌کننده نبوده و مشکلات موجود را کاملاً مرتفع نکرده است.

وقتی صحبت از ضرورت سرمایه‌گذاری‌های کلان در استان می‌شود، تکلیف کاملاً مشخص است و باید در راستای جذب سرمایه‌گذار و فراهم کردن زمینه‌های چنین سرمایه‌گذاری‌هایی با هدف رونق بخشیدن به تولید در استان تلاش و با چنین نگاهی به موضوع پرداخته شود. نه اینکه مسئولان استان همچنان درگیر مشکلات کوچک‌تر شده و صرفاً از وضعیت نامطلوب بنگاه‌های کوچک اقتصادی و مشکلات تولیدکنندگانی بحث شود که به خاطر تأمین نیازها و جذب اعتبارات کافی مجبور به عبور از موانع متعددی هستند.

در هر حال حل مشکلات موجود استان در زمینه‌های تولید و سرمایه‌گذاری نیازمند عزم جدی مسئولان، همکاری دستگاه‌های ذیربط و مهمتر از همه آغاز حرکت‌های جدی‌تر بر اساس یک نگاه کلان و همه‌جانبه به بحث توسعه است تا تحولی جدی در این بخش صورت گیرد و استان در حال توسعه‌ای مثل همدان به دلیل موانع و مشکلات موجود از پیشرفت همه‌جانبه‌ای که شایستگی آن را دارد، بیش از اینها دور نماند.

خبر

شهردار ملایر استعفا داد

همدان‌پیام: علیرضا امامی، شهردار ملایر هفته گذشته استعفا داده است. امامی که بعد از روی کار آمدن شوراهای چهارم شهر، گزینه دو شورا برای شهرداری بود، چهارشنبه هفته گذشته (۱۰ مهرماه) استعفای خود را به شورای شهر ملایر تحویل داده است.

آنگونه که رئیس شورای شهر ملایر به خبرنگار ما گفت، امامی در نامه استعفای خود دلیلش را مشکلات کاری عنوان کرده است. به گفته تیموری، بررسی استعفای امامی و موافقت یا مخالفت شورا با آن، امروز یا فردا (۱۳ یا ۱۴ مهرماه) مشخص خواهد شد.

امامی که در طول مدیریتش در شهرداری ملایر همواره مورد تأیید شورا و حتی مسئولان استانی بود، بی‌حاشیه‌ترین شهردار لقب داشت. پس از معرفی شدن وی برای شهرداری نهاوند و پس از آن اعلام شورای شهر ملایر مبنی بر ابقای وی در شهرداری ملایر، حاشیه‌هایی برای این مرد بی‌حاشیه ایجاد شد.

شورای نهاوند مدعی بود که نخستین شهری است که بعد از روی کار آمدن شورا، فرد مورد نظر خود را برای شهرداری انتخاب کرده است و آن هم کسی نبود جز علیرضا امامی. شورای نهاوند می‌گوید با شخص امامی نیز به نتیجه نهایی رسیده بودند. اما بعد از مدتی شورای ملایر اعلام کرد که موافق ابقای امامی در شهرداری است. این اختلاف در نهایت به جایی ختم شد که امامی اعلام کرد شهردار ملایر باقی خواهد ماند و به نهاوند نخواهد رفت.

حال پس از گذشت چند روزی از این اتفاقات و آرام شدن اوضاع انتخاب شهردار در ملایر و نهاوند، علیرضا امامی هفته گذشته به یکباره استعفا داده و دلیل خود را مشکلات کاری عنوان کرده است. هرچند شورای ملایر می‌گوید امامی دلیلش را مشکلات کاری عنوان کرده است، اما منابع دیگر از دلایل دیگری سخن می‌گویند و اینکه گویا امامی را برای تغییر و تحولات در شهرداری در فشار گذاشته‌اند.

به هر حال باید منتظر نظر شورای شهر ملایر ماند که آیا با استعفای امامی موافقت خواهد کرد یا نه.

نگاهی بر آنچه در شورای برنامه‌ریزی و حاشیه آن گذشت

از شرط‌گذاری تا اصرار

▪آزاد: پروژه جدیدی برای امسال و سال بعد نداریم

▪ کارخانه‌ای: دولت کار خودش را می‌کند، ما هم کار خودمان را

همدان‌پیام: نهمین شورای برنامه‌ریزی و توسعه استان، هفته گذشته در حالی برگزار شد که موضوعات مختلفی را مورد بررسی قرار داد. از شرط‌گذاری برای دادن اعتبار به دستگاه‌ها گرفته تا سرگردانی سرمایه‌گذاران و در حاشیه هم بحث انتخاب استاندار.

اگر از حاشیه این جلسه آغاز کنیم، شاید حرف‌های کارخانه‌ای، نماینده همدان با خبرنگاران (هر چند تکراری) شنیدنی بود. وی همچنان بر ابقای آزاد در استانداری همدان اصرار دارد و می‌گوید: نظر اکثر نمایندگان بر ابقای آزاد است. این صحبت‌های کارخانه‌ای در حالی عنوان می‌شود که گویا دولت گزینه‌ای غیر از گزینه‌های نمایندگان را مدنظر دارد که کارخانه‌ای در این باره هم می‌گوید: دولت کار خودش را می‌کند و ما هم کار خودمان را می‌کنیم.

◣ شرط آزاد برای تخفیف اعتبار

اما در جلسه رسمی این شورا، استاندار برای دستگاه‌های اجرایی شرط گذاشت که اگر تا پایان هفته جاری موافقتنامه‌های هزینه‌ای خود را مبادله کنند، پول خواهند گرفت.

علی‌محمد آزاد با توجه به اینکه پروژه جدیدی برای سال جاری و آینده نداریم، افزود: دستگاه‌ها در موافقتنامه‌ها فقط اعداد و ارقام پروژه‌های گذشته را قید می‌کنند در صورتی که باید پرونده سال ۹۲ را بست و به سمت بودجه سال ۹۳ رفت.

وی با بیان اینکه درآمدهای استان در سال ۹۰ اعتباری بالغ بر ۱۳۷ میلیارد تومان بوده است، اظهار داشت: درآمدهای استان در سال ۹۱ به رقم ۲۱۳ میلیارد تومان و در سال ۹۲ به رقم ۲۷۲ میلیارد تومان رسیده است که در دو سال گذشته شاهد افزایش ۱۰۰ درصدی وصول درآمدهای استان هستیم.

آزاد می‌گوید: دستگاه‌های اجرایی به درآمدهای مشخص خود بسنده نکنند و به سمت بهره‌گیری از درآمدهای ناشناخته بروند و در این راه کسب درآمد از مالیات باید جایگزین درآمدهای نفتی شود.

وی با بیان اینکه برای جلوگیری از فرار مالیاتی باید بیشتر دقت شود، گفت: باید بدون فشار به مردم درآمدهای مالیاتی را وصول کرد.

◣ خرید و فروش ساختمان‌های مازاد

فروش ساختمان‌های مازاد بحث دیگر شورای برنامه‌ریزی بود که معاون مدیریت و توسعه منابع انسانی استانداری مطرح کرد.

کریم مطهری‌موید گفت: باید ساختمان‌های مازاد هرچه سریعتر به فروش برسند. البته این گفته مورد پذیرش برخی مدیران قرار نگرفت و به نوعی کاری غیرکارشناسی عنوان شد. بحث در این باره به شوخی و قیمت‌گذاری برای این ساختمان‌ها هم کشیده شد و برخی مدیران خواهان گرفتن ساختمان‌های مازاد بودند.

به هر حال استاندار در جمع‌بندی این بحث، خواستار تغییر نگاه مدیران نسبت به فروش ساختمان‌ها شد و گفت: اولویت استفاده از ساختمان‌های دولتی باید به صورت بهینه باشد و اگر دستگاهی به ساختمانی نیاز ندارد، آن را بفروشد و پول فروش را در اختیار دستگاه مربوط قرار دهد.

آزاد با توجه به اعتراض برخی از مسئولان حاضر در جلسه در خصوص غیرکارشناسی بودن فروش ساختمان‌های مازاد گفت: به همه دستگاه‌هایی که ساختمان‌های مازاد دارند یک ماه فرصت می‌دهم که نیاز واقعی خود را به املاک اعلام کنند در غیر این صورت املاک را به فروش می‌گذاریم.

◣ روند کار صندوق توسعه ملی در استان مناسب نیست

بهره نگرفتن مدیران استان از ظرفیت صندوق توسعه ملی بار دیگر مورد انتقاد قرار گرفت.

معاون برنامه‌ریزی استانداری با اشاره به منابع صندوق توسعه ملی و ضرورت بهره‌گیری از این ظرفیت در استان، روند این کار را نامناسب خواند.

حسن خیریانپور در گزارشی در خصوص آمار موافقتنامه‌های دستگاه‌ها گفت: در بحث موافقتنامه‌های هزینه‌ای از ۲۷ دستگاه اجرایی، موافقتنامه ۲۲ دستگاه تکمیل شده است.

وی درآمدهای پیش‌بینی شده استان در سال‌جاری را ۲۷۲ میلیارد تومان اشاره کرد و گفت: در حال حاضر در ۶ ماهه اول سال‌جاری از این مبلغ ۱۱۳ میلیارد و ۹۰۰ میلیون تومان تحقق یافته که نسبت به مشابه سال گذشته ۱۵ درصد افزایش داشته است.

◣ در پرداخت تسهیلات سخت‌گیری نشود

حمایت نشدن سرمایه‌گذاران در استان همدان و سخت‌گیری بانک‌ها در ارائه تسهیلات هم بحثی بود که نماینده ملایر بر آن تأکید داشت.

علی‌نعمت چهاردولی می‌گوید: برخی‌ها سرمایه‌گذار نیستند و از فرصت پرداخت تسهیلات برای سود شخصی استفاده می‌کنند که باید با آنها برخورد شود.

وی می‌گوید: در شرایط کنونی کشور که با اعمال تحریم‌ها مشکلاتی برای تولیدکنندگان ایجاد شده، باید تولیدکنندگان را درک و به آنها کمک کرد. وی درباره صندوق توسعه ملی و استفاده نکردن مدیران از این فرصت نیز گفت: صندوق توسعه ملی چارچوب سختی ندارد و برخی از استان‌ها از ظرفیت صندوق بیشتر استفاده کرده‌اند که استان نیز می‌تواند با معرفی طرح‌های بیشتر از ظرفیت صندوق توسعه ملی استفاده بیشتر و بهتری کند.

چهاردولی با بیان اینکه دولت جدید رویکرد خود را از صنعت ساختمان به سمت صنعت تولید سوق داده است، گفت: همزمان باید فرآیند و برنامه تولید را تغییر داده و از این فرصت برای کمک به واحدهای تولیدی در استان استفاده کرد.

وی ادامه داد: دریافت مالیات نیازمند شرایطی است و در اخذ مالیات باید به حرمت و زبان خوش توجه شود.

این نماینده استان در ادامه بیان کرد: در بحث صدور مجوزها و معرفی به بانک‌ها برای دریافت تسهیلات قانون رعایت شود اما سخت‌گیری از حد نگذرد چراکه برخی افراد برای احداث کارخانه و سرمایه‌گذاری در استان، خانه خود را هم فروخته‌اند و در این شرایط اگر به آنها کمک نشود، نابود می‌شوند.

استاندار هم در تکمیل سخنان چهاردولی مبنی بر سخت‌گیری بانک‌ها در ارائه تسهیلات با طرح این سوال که باید دید چرا بانک‌های همدان نسبت به بانک‌های استان‌های دیگر در پرداخت تسهیلات عقب هستند، گفت: اگر به این نتیجه رسیدیم که بانک‌ها در اجرای طرح‌ها همکاری نمی‌کنند باید فکری به حال بانک‌ها شود.

آزاد گفت: اگر کسی توان و یا اهلیت اجرای طرحی را ندارد باید با او تعیین تکلیف کرده و پرونده باطل شود.

> **برخی‌ها سرمایه‌گذار نیستند و از فرصت پرداخت تسهیلات برای سود شخصی استفاده می‌کنند که باید با آنها برخورد شود**

◣ بودجه‌ها قطره‌چکانی مدیریت شوند

نماینده مردم همدان و فامنین در مجلس شورای اسلامی هم به بودجه سال جاری اشاره کرد و گفت: بودجه سال جاری کل کشور ۲۱۰ هزار میلیارد تومان بدون درآمدهای اختصاصی است که در عالی‌ترین شرایط ۱۴۰ هزار میلیارد تومان محقق خواهد شد که بودجه عمرانی استان همدان ۱۵۹ میلیارد تومان و بودجه جاری آن نیز ۱۲۳ میلیارد تومان است.

ابراهیم کارخانه‌ای، شورای برنامه‌ریزی و توسعه استان را اتاق فرماندهی و رهبری استان خواند و افزود: مدیران باید خود را در حالت جنگی به عنوان فرمانده گردان بدانند و با توان مدیریتی، در این شرایط کمبود بودجه امور را هدایت کنند.

به گفته وی در طول ۱/۵ سال گذشته با توجه به تحریم‌های مختلف، بودجه‌های خوبی برای استان گرفته شده و برای سد تالوار ۱۰۰ میلیارد اعتبار دریافت و هزینه شده است.

نماینده مردم همدان و فامنین در مجلس خطاب به مدیران گفت: مدیران دستگاه‌های اجرایی با توجه به شرایط کنونی کشور، بودجه‌های خود را قطره‌چکانی مدیریت کنند.

کارخانه‌ای در بخش دیگری از سخنان خود با بیان اینکه ۴۲ هزار میلیارد تومان در کشور یارانه پرداخت می‌شود، افزود: وزارت بهداشت با همکاری رسانه ملی، افرادی که نیازی به دریافت یارانه نقدی ندارند را ترغیب و تشویق به اختصاص یارانه خود به بیماران کنند.

به گفته وی، مدیران منتظر نباشند که از مرکز بخشنامه ابلاغ و براساس آن اقدام کنند بلکه خودشان در استان فکر کرده و تصمیم‌گیری کنند.

◣ کاهش ۱۶ درصدی درآمد مالیاتی همدان

رئیس سازمان امور اقتصادی و دارایی استان همدان نیز با بیان اینکه در سال ۸۹ برای استان ۱۰۷ میلیارد تومان درآمد مصوب شده بود، اظهار داشت: در این سال ۱۰۶ میلیارد تومان از درآمدهای استان محقق شد.

به گفته ابوالفضل عباسچیان برای استان در سال ۹۰ اعتباری بالغ بر ۱۳۷ میلیارد و ۷۰۰ میلیون تومان درآمد به تصویب رسیده بود که رقم ۶۴ میلیارد و ۱۰۴ میلیون تومان درآمد تحقق یافت.

وی اضافه کرد: در سال ۹۱ اعتباری بالغ بر ۲۱۳ میلیارد و ۵۰۰ میلیون تومان تصویب شده بود که نسبت به سال گذشته ۵۵ درصد رشد داشت و ۲۱۰ میلیارد و ۷۰۰ میلیون تومان درآمد حاصل شد که تنها یک درصد درآمدهای استان از مالیات در سال گذشته محقق نشد.

عباسچیان تأکید کرد: تا زمانی که درآمدهای استانی محقق نشود در پرداخت اعتبارات به دستگاه‌های اجرایی مشکل خواهیم داشت.

وی از وصول ۱۱۴ میلیارد تومان درآمدهای مالیاتی در ۶ ماهه نخست سال جاری خبر داد و افزود: در مقایسه با سال گذشته درآمدهای مالیاتی استان در نیمه نخست سال، ۱۳۶ میلیارد تومان بوده که شاهد محقق نشدن ۱۶ درصد درآمدهای مالیاتی در سال جاری هستیم.

رئیس سازمان امور اقتصادی و دارایی استان با بیان اینکه درآمد استان در ۶ ماه نخست امسال از بخش خدمات و فروش کالا ۹ میلیارد تومان بوده است، بیان کرد: در سال گذشته این رقم ۷ میلیارد و ۷۰۰ میلیون تومان بود که ۱۶ درصد افزایش وصول درآمدهای استان در این بخش را نشان می‌دهد.

عباسچیان عنوان کرد: استان در سال جاری از بخش درآمدهای متفرقه ۵۰۰ میلیون تومان درآمد داشته که در سال گذشته این رقم ۲ میلیارد و ۳۰۰ میلیون تومان بوده که ۷۷ درصد کاهش درآمد در این بخش را شاهد هستیم.

یادداشت

مدیریت تحولگرا، لازمه توسعه استان

همدان‌پیام: از زمانی که علی‌محمد آزاد به عنوان استاندار، مدیر اجرایی استان شد، حفظ وضع موجود و به سرانجام رساندن برنامه‌های مختلف دولت دهم به عنوان یک بحث محوری مورد توجه قرار گرفت.

تغییر استاندار در سال پایانی دولت نیز گذشته از دلایل مختلف آن، چنین بحثی را اقتضا می‌کرد و از مدیری که در چنان شرایطی مسئولیت اجرایی استان را بر عهده گرفته بود، انتظاری غیر از این نمی‌رفت و لذا فعالان و مسئولان استان از جمله نمایندگان که اتفاقاً عمده آنها با شعار تغییر و تحول موفق به کسب رأی مردم شده و به مجلس راه یافته بودند، موضع خاصی در قبال رویکرد مدیریت استان نداشتند و به نوعی راضی به ادامه چنین روندی در اواخر کار دولت بودند.

حال پس از گذشت یک سال و در شرایطی که دولت جدید کار خود را آغاز کرده و این روزها بحث تغییر استانداران به صورت جدی مطرح شده است، انتظار برای تغییر و تحول در روند فعلی در سطح استان با رویکرد جدید افزایش یافته است. بویژه اینکه مسئولان دولت یازدهم سعی دارند در کوتاه‌ترین زمان ممکن کار انتخاب و معرفی استانداران را به انجام رسانند تا مدیران میانی دولت نیز مانند وزرای کابینه، کار خود را سریع‌تر آغاز کنند.

در طول یک ماه اخیر که تغییر و جابه‌جایی استانداران عملی شده و همچنان ادامه دارد، در فضای سیاسی و رسانه‌ای استان نیز شاهد بحث‌های فراوانی پیرامون مدیریت آتی استان و ضرورت‌های پیش رو بودیم.

از طرفی برخی تحرکات و فعالیت‌ها نیز مشاهده شده که البته عمده آنها به صورت پراکنده و غیر منسجم بوده و به سرانجام نرسیده‌اند.

بدون شک بحث انتخاب استاندار جدید و تغییر و تحول در مدیریت ارشد استان از جهات مختلف حائز اهمیت فراوانی است و هر یک از نیروها، مجموعه‌ها و فعالان استان دارای مسئولیت‌هایی در این زمینه هستند تا گزینه نهایی استانداری همدان علاوه بر برخورداری از توانایی‌های لازم برای پیشبرد برنامه‌های دولت، نسبت به شرایط استان نیز شناخت کافی داشته و بتواند روند رشد و توسعه استان را با شتاب بیشتر ادامه دهد.

اگر مجموع شرایط، ضرورت‌ها و نیازهای استان را در نظر آوریم و نگاه درستی به مسائل و واقعیت‌های موجود داشته باشیم، ضرورت تغییر و تحول در وضعیت کنونی را بیشتر احساس خواهیم کرد.

درست است که در شرایطی با توجه به اقتضائات زمان بر حفظ وضع موجود تأکید شد، اما امروز دیگر نباید چنین رویکردی در پیش گرفته شود؛ چراکه ادامه این روند باعث می‌شود که پس از مدتی تازه به نقطه‌ای برسیم که برخی‌ها به صراحت بگویند در سال‌های گذشته هیچ کار بزرگی در استان انجام نشده است.

البته خدمات، تلاش‌ها و زحمات بی‌شائبه و بی‌وقفه مسئولان اجرایی استان در سال‌های گذشته نه‌تنها قابل چشم‌پوشی و انکار نیست بلکه آثار و نتایجی را در پی داشته و از این جهت شایسته قدردانی نیز است اما مهمتر از اینها، ضرورت‌های اصلی استان و اهداف مهم و راهبردی توسعه است که متأسفانه به‌رغم تمام این تلاش‌ها و زحمات، هنوز به معنای واقعی محقق نشده و ما با نقطه مطلوب توسعه، فاصله داریم و در خیلی از زمینه‌ها نتوانسته‌ایم به شاخص‌های مهم پیشرفت دست یابیم.

این شرایط باعث شده تا تغییر و تحول در وضعیت کنونی و در پیش گرفتن رویکرد متفاوت در اجرای برنامه‌های توسعه، به مهمترین ضرورت استان تبدیل شود؛ ضرورتی که باید محور حرکت مدیریت آتی استان باشد تا گام‌های عملی برای ارتقای جایگاه استان با موفقیت برداشته شود.

shenide@hamedanpayam.com

شنیده

۱- فروش ساختمان‌های مازاد دستگاه‌های دولتی در استان حاشیه‌ساز شده است. گویا یکی از مدیران کل استان به فروش غیر کارشناسی ساختمان‌های مازاد انتقاد کرده است. گفته می‌شود برخی ادارات کل استان ساختمان‌های مازادی دارند که از مدت‌ها پیش بلااستفاده مانده‌اند اما نه راضی به فروش می‌شوند و نه استفاده دیگر. گفتنی است در شورای برنامه‌ریزی هفته گذشته معاون مدیریت و توسعه منابع انسانی استانداری بار دیگر بر فروش ساختمان‌های مازاد تأکید کرده اما برخی مدیران این فروش را غیرکارشناسی عنوان کرده‌اند.

۲- اصرار نمایندگان همچنان بر ابقای آزاد ادامه دارد. گفته می‌شود دو تن از نمایندگان حاضر در شورای برنامه‌ریزی هفته گذشته استان اعلام کرده‌اند که بیشتر نمایندگان بر ماندن آزاد اصرار دارند. گویا در جلسه روز یکشنبه هیأت دولت برخی استانداران معرفی خواهند شد که به احتمال زیاد استاندار همدان هم در بین آنها باشد.

۳- گفته می‌شود نماینده ملایر به وزیر نیرو در خصوص توجه جدی به حل مشکل آب شرب روستاهای شهرستان ملایر تذکر داده است. بحران کم‌آبی و خشکسالی ایجاد شده در روستاهای استان همدان بیداد می‌کند و کشاورزان را با مشکل مواجه کرده است.

۴- شورای شهر نهاوند در انتخاب شهردار به جمع‌بندی نرسیده است. گفته می‌شود رئیس شورای شهر نهاوند گفته است گزینه نهایی شورا برای شهرداری اعلام نشده است. گفتنی است هفته گذشته اعلام شد که زارعلی شهردار نهاوند می‌شود اما رئیس شورا اعلام کرد که هنوز به جمع‌بندی نهایی نرسیده‌اند.

خبر

رئیس سازمان جهاد کشاورزی همدان خبر داد:

اخذ ۸۷ میلیارد تومان اعتبار از صندوق توسعه ملی در بخش کشاورزی

همدان‌پیام: ۸۷ میلیارد تومان از اعتبارات صندوق توسعه ملی معادل صد در صد از بانک کشاورزی جذب و عقد قرارداد شده است.

به گزارش فارس، رئیس سازمان جهادکشاورزی استان همدان با بیان اینکه در سال ۹۰ برای بخش کشاورزی از صندوق توسعه ملی اعتبارات خاصی تعریف شد، اظهار داشت: تاکنون ۸۷ میلیارد تومان از اعتبارات صندوق توسعه ملی معادل صد در صد اعتبارات از بانک کشاورزی جذب و عقد قرارداد شده است.

علیرضا رنجبرضرابی ادامه داد: صندوق توسعه ملی اعتباری بالغ بر ۲۳ میلیارد و ۳۰۰ میلیون تومان با عاملیت بانک سپه اختصاص داد که ۸۳ درصد آن جذب و بقیه اعتبارات نیز تا دو ماه آینده جذب و عقد قرارداد می‌شود.

رئیس سازمان جهادکشاورزی همدان با اشاره به اینکه در سال ۹۱ اعتباری بالغ بر ۵۳ میلیارد و ۹۰۰ میلیون تومان سهمیه ابلاغی بخش کشاورزی بود، تصریح کرد: در این سال ۸۱ میلیارد تومان طرح مصوب شد که توسط ۷ بانک پرداخت شود.

همچنین رئیس سازمان صنعت، معدن و تجارت استان همدان با اشاره به اینکه بانک‌ها بیش از حد سختگیری می‌کنند، گفت: برخی افراد تسهیلات دریافت کرده و نمی‌خواهند آن را بازپرداخت کنند که این موضوع از عوامل و مسائل پیش روی معرفی طرح‌ها به بانک‌ها محسوب می‌شود.

سعید سیاری با اشاره به ابلاغیه بانک مرکزی مبنی بر اینکه اگر فردی نتواند ۳ قسط پرداخت کند بانک‌ها به او تسهیلات ندهند، ابراز داشت: این مصوبه بانک مرکزی باعث احتیاط بیش از حد بانک‌ها شده است.

در ادامه این جلسه مدیرکل تعاون، کار و رفاه اجتماعی استان همدان با بیان اینکه سال گذشته ۴۹ طرح مصوب شد، گفت: از این تعداد ۳۵ طرح به علت انصراف متقاضی و ایرادات بانک‌ها رد شدند.

مسعود اقلامی تصریح کرد: در حال حاضر تعداد ۲۲ طرح در دست بررسی بوده و ۳ طرح نیز با دریافت تسهیلات عقد قرارداد شده و صندوق توسعه ملی طرح‌ها را بررسی می‌کند.

گزیده اخبار

تصویب بافت فرسوده در اسدآباد و تویسرکان

همدان‌پیام: با حضور معاون امور عمرانی استانداری همدان، قائم‌مقام وزیر و اعضای کمیسیون ماده ۵ استان همدان، سطح ۲ بافت فرسوده شهرهای اسدآباد و تویسرکان تصویب شد.

مدیر شهرسازی و معماری اداره کل راه و شهرسازی استان در گفتگو با فارس اظهار کرد: بافت فرسوده شهرستان اسدآباد با مساحتی بالغ بر ۱۱۱/۲۶ هکتار نزدیک به ۱۲/۱ درصد از کل اراضی شهر اسدآباد را در بر گرفته است. محمدحسین مرادی ادامه داد: بافت فرسوده تویسرکان نیز با مساحتی بالغ بر ۱۷۷ هکتار حدود ۱۷/۱ درصد از کل اراضی شهر تویسرکان را در برگرفته است.

وی یادآور شد: در این کمیسیون چشم‌انداز توسعه محدوده به همراه اهداف و راهبردهای توسعه مسکن و معرفی حوزه‌های مداخله طرح پیشنهادی ارائه شد.

مرادی خاطرنشان کرد: سند ضوابط و مقررات ساخت و ساز به همراه نقشه‌ها، فضاها و عرصه‌های همگن، ارائه و به تأیید اعضای کمیسیون ماده ۵ رسید.

فامنین رتبه برتر جذب کمک‌های مردمی

همدان‌پیام: شهرستان فامنین در ۶ ماهه گذشته در زمینه جذب کمک‌های مردمی، رتبه برتر استانی را کسب کرده است.

فرماندار فامنین در ستاد احسان و نیکوکاری این شهرستان با بیان این مطلب، خواستار همفکری بیشتر اعضای اتحادیه صنفی شهرستان با مسئولان کمیته امداد شهرستان برای کم کردن مشکلات نیازمندان شد.

سیدرسول حسینی با اشاره به اینکه ۳۰۰ دانش‌آموز، ۹۸ دانشجو و همچنین هزار و ۶۰۰ خانوار معادل ۲۴ درصد جمعیت شهرستان از خدمات کمیته امداد بهره‌مند هستند، افزود: ۴۸ نوعروس تحت پوشش کمیته امداد شهرستان در آستانه ازدواج هستند که نیاز به تأمین جهیزیه دارند و در این راستا با همفکری اعضای اتحادیه صنفی باید اقدامات لازم انجام شود.

حسینی به ۱۸۸ مورد ایجاد اشتغال خانگی در ۶ ماه گذشته توسط کمیته امداد اشاره کرد و افزود: در این راستا ۱۰ میلیارد ریال تسهیلات به نیازمندان پرداخت شده است.

جشن عاطفه‌ها در بهار و کبودراهنگ

همدان‌پیام: دانش‌آموزان کبودراهنگی و بهاری با دستانی پرمهر در جشن عاطفه‌ها شرکت کردند.

در نخستین روز از جشن عاطفه‌ها دانش‌آموزان این دو شهرستان با قلبی آکنده از مهر و مودت به منظور دستگیری از همکلاسی‌ها و دانش‌آموزان بی‌بضاعت و محروم، جلوه‌هایی از شور و محبت و عاطفه آفریدند. به گزارش خبرنگار ما، در مراسمی که به صورت نمادین در آموزشگاه شهیدان ضیایی‌فزون شهرستان کبودراهنگ برگزار شد، مسئولان همراه با دانش‌آموزان با دستان پرمهر و با سخاوت خود در جهت ترویج فرهنگ انفاق، ایثار و فداکاری گام برداشتند.

مسلم غلامی فرماندار کبودراهنگ در این مراسم گفت: جشن عاطفه‌ها فرصت مناسبی است که افراد توانمند با مهر و محبت و سخاوت خویش دانش‌آموزان و کودکانی که در ظاهر نیازمند کمک هستند، اما باطنی غنی و سرشار از امید و آرزو دارند را کمک کنند.

در شهرستان بهار نیز همزمان با سراسر کشور اقدام به استقرار پایگاه جمع‌آوری کمک‌های نقدی و غیرنقدی برای دانش‌آموزان تحت حمایت و نیازمند اقشار آسیب‌پذیر شده است و ۱۷ پایگاه ثابت و ۳ پایگاه سیار و ۲۰۰ مدرسه (هر مدرسه به‌عنوان یک پایگاه) در این شهرستان اقدام به جمع‌آوری کمک‌ها می‌کنند.

۵۲ واحد در فامنین برچسب شبنم استفاده می‌کنند

همدان‌پیام: فرماندار فامنین در جلسه کمیسیون مبارزه با قاچاق کالا و ارز از نصب ۱۸ هزار و ۵۰۰ قطعه برچسب طرح شبنم بر روی کالاهای مشمول این طرح از ابتدای اجرای طرح در شهرستان خبر داد.

سیدرسول حسینی با بیان مطلب فوق، گفت: ۸۴۳ واحد صنفی در شهرستان مورد بازرسی قرار گرفته که از این تعداد ۵۲ واحد مشمول استفاده از طرح شبنم شده‌اند.

به گزارش روابط عمومی فرمانداری فامنین، فرماندار فامنین همچنین از تشکیل ۵۴ فقره پرونده متخلفان صنفی به ارزش بیش از ۱۰۰ میلیون ریال خبر داد و گفت: لوازم خانگی، گوشی همراه، لوازم آرایشی و بهداشتی و مواد دخانیات از جمله کالاهای مشمول طرح شبنم در شهرستان هستند.

وی افزود: هزار و ۱۹۰ واحد صنفی در شهرستان فعال هستند که از این تعداد ۴۰۰ واحد پروانه ندارند که باید هر چه سریعتر نسبت به اخذ پروانه اقدام کنند.

اختصاص اعتبار به مجتمع فرهنگی و آموزشی نهاوند

همدان‌پیام: ۲۰۰ میلیون تومان به مجتمع فرهنگی و آموزشی پای قلعه نهاوند اختصاص یافت.

نماینده مردم نهاوند در مجلس شورای اسلامی در گفتگو با مهر گفت: برای ادامه عملیات احداث مجتمع فرهنگی و آموزشی منطقه پای قلعه شهر نهاوند مبلغ ۲۰۰ میلیون تومان اعتبار تخصیص یافت.

مهدی سنایی افزود: در دیدار با سرپرست وزارت آموزش و پرورش، موضوعات مهمی مانند حل مشکلات آموزش و پرورش شهرستان نهاوند، تصمیم‌گیری در مورد اتمام عملیات ساخت ساختمان نیمه‌تمام آموزش و پرورش شهرستان نهاوند و ساماندهی آموزش و پرورش استان همدان مورد بحث و تبادل نظر قرار گرفت.

وی با بیان اینکه سرمایه انسانی عامل اصلی توسعه پایدار است، تأکید کرد: وزارت آموزش و پرورش باید به عنوان نهادی شناخته شود که زیرساخت‌های سرمایه انسانی هر جامعه‌ای را تأمین می‌کند چراکه نقش آموزش و پرورش فراتر از یک وزارتخانه است.

همدان‌پیام از کاهش قیمت خانه در همدان گزارش می‌دهد

مسکن در سراشیبی

■ مدیرکل راه و شهرسازی همدان: علت اصلی رکود مسکن نوسان قیمت ارز و طلاست

همدان‌پیام: این روزها صحبت در زمینه نوسانات قیمت در حوزه مسکن به یکی از مسائل روزمره بخش‌های مختلف بدنه جامعه از کارشناسان بخش مسکن و اقتصاددانان گرفته تا انبوه‌سازان و دلالان و عوام تبدیل شده است و هر یک با استدلالی به بیان علل و عوامل کاهش نرخ مسکن می‌پردازند.

برخی سیاست‌های اقتصادی دولت و برخی دیگر کاهش نقدینگی و قدرت خرید مردم را از علل و عوامل کاهش قیمت مسکن بیان می‌کنند و آنچه مسلم است نوسانات قیمت مسکن متأثر از مؤلفه‌های بیشماری است.

برخلاف سال گذشته که از اویل سال شاهد جهش در قیمت مسکن بودیم در سال جاری ثبات نسبی بر بازار مسکن حاکم بوده و می‌توان به صراحت تأکید کرد که شاهد کاهش حجم معاملات و تمایل به خرید مسکن هستیم.

برخی بر این باورند که قیمت فعلی مسکن شفاف و روشن نیست و احتمال کاهش آن نیز وجود دارد به همین منظور خرید مسکن مورد نیاز خود را به آینده موکول کرده‌اند که در صورت قوت گرفتن این احتمال به طور حتم در آینده نزدیک شاهد افزایش متقاضی مسکن خواهیم بود.

مدیرکل راه و شهرسازی همدان در گفتگو با همدان‌پیام، علت اصلی رکود مسکن را نوسان قیمت ارز و طلا می‌داند و می‌گوید: چناچه شاهد ثبات در قیمت ارز و طلا باشیم به طور حتم بازار مسکن رونق می‌گیرد.

به گفته غلامرضا سقندلی، ثبات نداشتن ارزش ریالی کشور از عمده علل رکود بازار مسکن است چون بیشتر مردم سرمایه خود را بر مبنای قیمت ارز و طلا در کشور قیاس می‌کنند و در صورت نوسان آن سعی بر حفظ سرمایه در دست خودشان دارند.

وی می‌گوید: فردی که اقدام به فروش زمین یا مسکن خود می‌کند دنبال خرید زمین یا مسکنی با شرایط و امکانات بهتر است، لذا در صورت نبود ثبات و شفاف نبودن قیمت‌ها، از متضرر شدن در این معاملات هراس دارد به همین منظور ریسک نمی‌کند.

سقندلی افق مسکن را همسو با افق نرخ ارز در بازار می‌داند و می‌گوید: قیمت مسکن در یک سال گذشته به شدت افزایش یافته است؛ بنابراین تجدید نظر در قیمت املاک به همراه افزایش تسهیلات ساخت و خرید مسکن در افزایش حجم معاملات مؤثر است.

وی درباره گران بودن مسکن در همدان نسبت به سایر استان‌های کشور می‌گوید: پراکندگی و تراکم جمعیت در استان همدان نسبت به وسعت زمین یک میزان نبوده به گونه‌ای که همدان ۲ درصد از جمعیت و یک و دو دهم وسعت کشور را دارد در حالی که این تناسب و تراکم در بیشتر نقاط کشور یک میزان بوده و همین امر استان را با کمبود زمین برای ساخت و ساز مواجه کرده است.

به عقیده سقندلی در استان همدان، بیشتر سرمایه‌ها و نقدینگی خانوارها به سمت خرید و فروش مسکن هدایت شده و رویکرد اهالی استان به ملک به عنوان یک کالای سرمایه‌ای است در حالی که اگر به جای سرمایه‌گذاری در بخش مسکن دنبال رونق دیگر بخش‌ها می‌رفتند شاهد توسعه همدان بودیم.

وی گفت: نوسانات قیمت مسکن تأثیری بر مسکن مهر نمی‌گذارد چون خرید و فروش مسکن مهر ممنوع بوده و عمده هدف‌گذاری مسکن مهر خانه‌دار کردن افراد کم‌درآمد و آسیب‌پذیر جامعه است.

◣ مشاوران مسکن چه می‌گویند؟

برای بررسی ابعاد نوسانات مسکن در نقاط مختلف همدان با مشاوران حوزه مسکن به گفتگو نشستیم.

پیام حسینی یکی از فعالان در این صنف اینگونه می‌گوید: برخلاف کاهش خریدار مسکن، فروشنده افزایش پیدا کرده است.

وی که در مشاور املاک خواجه رشید فعال است، عنوان می‌کند: بیشتر خریداران منتظر ارزان شدن قیمت مسکن هستند به همین علت در حال حاضر برای خرید مسکن اقدام نمی‌کنند.

حسینی افزود: آنان معتقدند که به طور حتم در ماه‌های آینده شاهد کاهش قیمت مسکن خواهند بود به همین علت و برای اینکه ضرر نکنند فعلاً دنبال خرید مسکن نیستند.

وی اضافه کرد: قیمت مسکن با توجه به نبود خریدار و مشتری تا حدودی کاهش یافته است و این قیمت بسته به نیاز فروشنده متفاوت است به گونه‌ای که برخی با توجه به رکود نرخ مسکن، تغییری در قیمت مسکن خود ایجاد نکرده‌اند و برخی دیگر با توجه به نیاز به وجه نقد تا ۳۰ درصد نیز قیمت مسکن خود را کاهش داده‌اند. این کارشناس ملک می‌گوید: نرخ یک واحد آپارتمان نوساز در بهترین منطقه این محدوده از ۳۶ میلیون ریال به حدود ۳۲ میلیون ریال تقلیل یافته است.

شایان‌بیگی هم که در محدوده چهارراه امیرکبیر مشاور املاک دارد، می‌گوید: ۷۰ درصد از خریداران دلالان هستند و آنها در مکان‌هایی سرمایه‌گذاری می‌کنند که منفعت زیادی عایدشان شود.

> **در استان همدان، بیشتر سرمایه‌ها و نقدینگی خانوارها به سمت خرید و فروش مسکن هدایت شده و رویکرد اهالی استان به ملک به عنوان یک کالای سرمایه‌ای است**

وی افزود: با توجه به رکود قیمت مسکن و کاهش معاملات، دلالان نیز از خرید مسکن امتناع کرده و در مکان‌های دیگری سرمایه‌گذاری کرده‌اند.

شایان‌بیگی اضافه کرد: مصرف‌کننده یا همان خریدار واقعی مسکن نیز کم شده و آنان بیشتر مواقع در صورت سودآور بودن به خرید مسکن اقدام می‌کنند.

وی اضافه کرد: واحدهای موجود در خیابان طالقانی از ۱۵ میلیون ریال در هر مترمربع با ۲ برابر افزایش به ۳۰ میلیون ریال رسیده است.

شایان‌بیگی معتقد است که بر اساس تجربه، پس از افزایش قیمت شاهد رکود یک ساله در بخش مسکن هستیم و این رکود نیز آرامش پس از طوفان است.

وی افزود: تغییر دولت نیز در رکود مسکن مؤثر بوده و همه خریداران منتظر ارزان شدن مسکن هستند.

شایان‌بیگی گفت: در حال حاضر یک واحد مسکونی در محدوده طالقانی بین ۳۰ تا ۳۲ میلیون ریال در هر مترمربع به فروش می‌رسد و در محدوده صدف و تختی و پشت حمام صدف نیز بین ۲۵ تا ۲۶ میلیون ریال معامله می‌شود.

علی رضایی هم که در مشاور املاک اطلس واقع در شهرک مدنی فعال است، می‌گوید: در حال حاضر بیشتر فروشندگان دلال و به دنبال نقد کردن املاک خود هستند چون تمام دارایی خود را در این بخش سرمایه‌گذاری کرده‌اند.

به گفته وی، آپارتمان‌های نزدیک بلوار امام خمینی(ره) و فلکه کبوتر شهرک شهید مدنی که از حیث موقعیت بهترین مکان آن منطقه هستند هر مترمربع ۱۸ میلیون ریال معامله می‌شدند که این رقم در حال حاضر به متری ۱۵ تا ۱۶ میلیون ریال کاهش یافته است همچنین قیمت مجتمع‌های مسکونی واقع در شهرک مدنی با ۲ تا ۳ میلیون ریال کاهش در هر مترمربع به ۱۰ تا ۱۱ میلیون ریال تقلیل یافته است.

وعده

■ پروژه تالار قرآن

پروژه تالار قرآن که کلنگ بنای آن در سال ۸۴ توسط غلامعلی حداد عادل، رئیس مجلس وقت کلنگ‌زنی شد موجی از خوشحالی در جامعه فعالان قرآنی برانگیخت چراکه به گمان خود دیگر از بلاتکلیفی و نداشتن مکان مستقل رهایی یافته بودند. اما چندی بعد احداث تالار قرآن مورد انتقاد کارشناسان قرار گرفت، برخی کارشناسان آن را به دلیل بودجه فراوان مورد نیاز یا مکانی که در آن قرار دارد پروژه قابل قبولی نمی‌دانند. همچنین مشکلات ترافیکی و تعیین تکلیف نشدن این پروژه هم از دیگر مشکلات آن عنوان شده است. اما قرار گرفتن این پروژه در لیست پروژه‌های مهر ماندگار می‌تواند باعث به اتمام رسیدن هر چه سریعتر این پروژه و بهره‌برداری از آن شود.

پیگیری

■ ۹۰/۱۱/۸ – ایسنا – بهره‌برداری از پروژه «تالار قرآن» همدان تا سال ۹۱

معاون سابق سیاسی امنیتی استانداری همدان، در گفتگو با ایسنا گفته بود که پروژه «تالار قرآن» همدان به عنوان یکی از سمبل‌ها و نمادهای فرهنگی استان و غرب کشور در سال ۹۱ به بهره‌برداری می‌رسد.

علی‌اکبر فامیل‌کریمی گفته بود مشکلاتی برای بهره‌برداری از این تالار وجود داشت که بعد از سفر چهارم هیأت دولت به استان برای کمک و تکمیل این پروژه، تصمیماتی گرفته شد که با پیگیری‌های استاندار همدان به مرحله خوبی رسیده است که با اجرایی شدن این تصمیمات، می‌توانیم نوید بهره‌برداری از پروژه "تالار قرآن" همدان را به جامعه قرآنی کشور درسال ۹۱ بدهیم.

فامیل‌کریمی مرحله پایانی "تالار قرآن" را سخت‌ترین مرحله این پروژه دانست که نیازمند اعتبارات بالایی است که از آن جمله نازک‌کاری‌ها و تجهیزات داخلی را نام برد.

■ ۱۳۹۱/۳/۶ – ایسنا– هزینه ۱۰ میلیارد تومان برای ساخت گنبد تالار قرآن در استان همدان!

رئیس شورای اسلامی شهر همدان به ایسنا گفته بود که برای ساخت گنبد "تالار قرآن" در استان، هزینه کردن ۱۰ میلیارد تومان، اسراف و حرام است.

سید احمد حسنی‌حلم در این گفتگو گفته بود که در زمان ارائه طرح هم با این طرح مخالفت کردیم اما کسانی که دنبال این مسأله بودند بر اجرای طرح پافشاری کردند که با این حال حدود ۱۰ میلیارد تومان برای پوشش گنبد هزینه خواهد شد و امسال (۹۱) ۴ میلیارد تومان برای گنبد تالار قرآن تخصیص داده خواهد شد.

■ ۱۳۹۱/۶/۹ – همدان‌پیام

در سال پایانی دولت دهم طرحی جدید با عنوان پروژه‌های مهر ماندگار توسط دولتمردان کلید خورد که در اصل اتمام طرح‌های نیمه‌تمام و نیازمند اعتبار برای تکمیل را شامل می‌شود، پروژه‌هایی که تأثیر قابل توجهی در توسعه مناطق دارند. در هفته‌های اخیر یک پروژه مهم دیگر در کنار سایر پروژه‌های مهر ماندگار استان همدان اضافه شد. به این ترتیب که به ستاد طرح مهر ماندگار پیشنهاد شده یک هیأت تهرانی برای بازدید از پروژه تالار قرآن به همدان بیایند. حال باید دید نظر هیأت کارشناسی که از تهران برای بازدید از این پروژه به همدان آمده‌اند، چیست؟ اما امید است با همت مسئولان استانی این پروژه با توجه به اهمیتی که دارد و به منظور پیش‌دستی در جلوگیری از طولانی شدن این پروژه بیش از این زمانی که تا کنون صرف شده است، در لیست پروژه‌های مهر ماندگار قرار گیرد.

■ ۹۲/۴/۱۲ – ایسنا – داغی به نام تالار قرآن بر دل همدان!

این مطلب را صبح الوند به نقل از ایسنا گزارش کرده و آورده بود: با وجود گذشت ۸ سال از کلنگ‌زنی و ساخت این پروژه، زمزمه‌هایی از تغییر کاربری و تبدیل تالار قرآن به دانشکده علوم قرآنی از جلسات و طرح‌های مدیران استانی شنیده می‌شود.

قاسم جهان‌آرا، رئیس اتحادیه تشکل‌های قرآنی غرب کشور گفته بود: برای ساخت این پروژه بسیاری از بودجه‌های ملی و استانی از بودجه‌های ملی تا بودجه‌های نهاد مقام معظم رهبری اختصاص یافته است.

معاون امور عمرانی استانداری همدان نیز به ایسنا گفته بود: فعلا تا آنجایی که اطلاع دارم گنبد تالار قرآن برداشته نمی‌شود بلکه شهرداری دو نوع پوشش پیشنهاد کرده که در جلسه مهر ماندگار استان مورد بررسی قرار می‌گیرد.

جواد صدیق مدیر بنیاد قرآن استان همدان نیز گفته بود تکمیل طرح گنبد تالار قرآن در زمان حال و با وجود تحریم‌هایی که گریبانگیر جامعه است شورای شهر و شهرداری را مستأصل کرده و مجریان طرح باید با کوچک کردن گنبد تالار و پایین آوردن هزینه‌ها بعد از گذشت ۸ سال، تالار را قابل استفاده کنند.

■ ۳۰/۵/۱۳۹۲ – مهر – پروژه‌های بزرگ در همدان بدون مطالعه دقیق کلنگ می‌خورند/ تالار قرآن در بلاتکلیفی

نماینده مردم همدان و فامنین در مجلس شورای اسلامی به خبرگزاری مهر گفته بود: پروژه‌های بزرگ عمرانی در همدان باعجله و بدون مطالعه دقیق کلنگ می‌خورند که نمونه آن تالار قرآن همدان است.

ابراهیم کارخانه‌ای در زمینه وضعیت پروژه تالار قرآن همدان با اشاره به ابعاد مختلف و مهم برنامه‌ریزی، اجرا و هدفمندی و نیازسنجی پروژه تأکید کرده و گفته بود در این زمینه بررسی‌های مختلفی در وضعیت پروژه داشتم و اینکه یک پروژه راه‌اندازی شده و سپس رها شود به مرور زمان مستهلک می‌شود.

کارخانه‌ای در خصوص بازدید هیأت تهرانی گفته بود: زمانی که مسئولان کشوری برای بررسی پروژه‌های مهر ماندگار به همدان آمدند به بازدید از پروژه تالار قرآن رفتند که مقرر شد این پروژه با اعتباری حدود ۲۴ میلیارد تومان به اتمام برسد. در حالی که در آن زمان قیمت ارز بر مبنای ارز مرجع بود و با تورم صورت گرفته و تغییر قیمت ارز از ارز مرجع به ارز مبادله‌ای طبیعتاً اتمام این پروژه که در آن سال ۲۴ میلیارد تومان اعتبار نیاز داشت با این رقم نیز به اتمام نخواهد رسید و اعتباری چند برابر می‌طلبد.

◣ با اعتبار پروژه تالار قرآن همدان در ۳۰ نقطه شهر می‌توان تالار ساخت

کارخانه‌ای گفته بود که با یک هزینه این‌چنینی که قریب به ۳۵ میلیارد تومان اعتبار می‌خواهد می‌توان در ۲۰ تا ۳۰ نقطه شهر همدان دارالقرآن مجهز ساخت که همه اقشار از آن بهره‌مند شوند و در دسترس‌تر باشد.

نماینده مردم همدان و فامنین در مجلس شورای اسلامی با تأکید بر اینکه عظمت قرآن کریم بسیار بالاست، ابراز داشت: تنها با ساخت یک ساختمان عظیم نمی‌شود ارزش بی‌بدیل این کتاب عظیم‌الشأن را بالا برد. در بحث ساخت تالار قرآن یک نظری بوده مبنی بر اینکه یک دارالقرآن عظیم در همدان ساخته شود اما روی این طرح باید بیشتر فکر می‌شد و ضرورت‌های شهر نیز سنجیده می‌شد. کارخانه‌ای خطاب به خبرنگار مهر گفته بود که در بحث وضعیت این پروژه‌ها نقد کاملا تأیید است و در این زمینه متأسف هستم.

■ ۹۲/۶/۶ – پایگاه خبری تحلیلی نافع– رئیس شورای اسلامی شهر همدان: تالار قرآن همدان تأمین اعتبار شد

از محل بودجه سال ۹۲ کل کشور و تحت عنوان مصوبات خاص، ۳۰ میلیارد ریال اعتبار برای تکمیل تالار قرآن همدان مصوب شده است.

سید احمد حسنی حلم، اعلام کرده بود که بزرگترین تالار قرآن غرب کشور در همدان از سال ۸۴ در حال ساخت است که اتمام این پروژه بزرگ بستگی به تأمین اعتبارات دارد. این پروژه بدون در نظر گرفتن پوشش گنبد ۹۰ درصد پیشرفت فیزیکی دارد.

وی در بحث تجهیز بزرگترین تالار قرآن غرب کشور در همدان گفته است از اواخر سال جاری(۹۱) تجهیزات سخت‌افزاری و نرم‌افزاری این تالار آغاز می‌شود و هر ماه به مشاوران این پروژه علاوه بر عوامل اجرایی ۱۲۰ میلیون ریال داده می‌شود و این پروژه برای تکمیل، ۵۰ میلیارد ریال اعتبار لازم دارد و تاکنون بیش از ۱۳۵ میلیارد ریال برای این تالار هزینه شده که اتمام آن بستگی به تأمین اعتبار دارد و از محل بودجه سال ۹۲ کل کشور و تحت عنوان مصوبات خاص، ۳۰ میلیارد ریال اعتبار برای تکمیل تالار قرآن همدان مصوب شده است.

■ خلاصه آنکه تالار قرآن از پروژه‌های مهر ماندگار استان است که با فراز و نشیب‌های بسیاری از زمان ساخت و اجرا مواجه بود و نقدهای بسیار کارشناسان را به دنبال داشت از طرفی هم هزینه سنگین و بالای آن از دیگر علت‌های نارضایتی و انتقاد بود.

این پروژه مهر ماندگاری است که قرار بود تا پایان شهریور به اتمام برسد و به گفته احمدی‌نژاد باید تا پایان دولتش (دولت دهم) به اتمام می‌رسید که نشد. حالا باید دید شورای شهر چهارم برای این پروژه چه تدابیری خواهند اندیشید.

یک‌مرحله‌ای | نوبت اول

آگهی مناقصه عمومی

اداره کل حمل و نقل و پایانه‌های استان همدان

موضوع: ساخت، حمل و نصب و اجرای تابلوهای ترکیبی ویژه مجتمع‌های خدماتی، رفاهی استان همدان

مهلت و محل دریافت اسناد: متقاضیان واجد شرایط می‌توانند از تاریخ انتشار آگهی تا پایان وقت اداری روز سه‌شنبه مورخه ۱۳۹۲/۷/۲۳ جهت دریافت اسناد مناقصه به امور اداری (دبیرخانه کمیسیون معاملات) اداره کل حمل و نقل و پایانه‌های استان همدان واقع در بلوار سید جمال‌الدین اسدآبادی، نبش بلوار شهید ستار ابراهیمی مراجعه نمایند.

مهلت و محل تحویل اسناد و ارائه پیشنهادات: متقاضیان واجد شرایط می‌توانند تا پایان وقت اداری روز چهارشنبه مورخه ۱۳۹۲/۸/۸ جهت تحویل اسناد و ارائه پیشنهادات به امور اداری (دبیرخانه کمیسیون معاملات) اداره کل حمل و نقل و پایانه‌های استان همدان مراجعه نمایند.

تاریخ بازگشایی پاکات: ساعت ۸/۳۰ صبح پنجشنبه مورخه ۱۳۹۲/۸/۹

مبلغ ضمانتنامه: ۹۵/۰۰۰/۰۰۰ ریال

جهت کسب اطلاعات بیشتر به سایت http://iets.mporg.ir مراجعه نمایید

م الف ۲۶۶۴

اداره کل حمل و نقل و پایانه‌های استان همدان دبیرخانه کمیسیون معاملات

مفقودی

پروانه بهره‌برداری یک واحد صنعتی ریخته‌گری به شماره ۲۲۲۶ مورخه ۸۸/۱۰/۱ صادره از سازمان صنایع و معادن استان همدان به نام اکبر ثابت‌قدم فرزندمحسن به شماره شناسنامه ۲۳۵ مفقود گردیده و از درجه اعتبار ساقط می‌باشد.

مفقودی

کارت سلامت راننده به نام شعبانعلی هدایتی به شماره ملی ۴۰۵۱۲۴۵۰۹۸ متولد ۱۳۴۱ فرزند کرمعلی مفقود گردیده و از درجه اعتبار ساقط می‌باشد.

اعضای محترم

انتخابات هیأت مدیره و بازرس انجمن ضایعه نخاعی

روز یکشنبه مورخه ۹۲/۷/۲۱ در تالار فجر شهرداری (آرامگاه) برگزار می‌شود. از تمامی اعضای دعوت می‌شود از ساعت ۱۰ تا ۱۲ صبح حضور به هم رسانند

انجمن ضایعه نخاعی‌های استان همدان

چیت‌چیان به کمیسیون انرژی مجلس می‌رود

همدان‌پیام: وزیر نیرو این هفته برای بررسی مسائل و مشکلات مربوط به خصوصی‌سازی و توزیع سوخت زمستانی نیروگاه‌های کشور و نحوه تأمین برق تابستان سال ۱۳۹۳ در کمیسیون انرژی مجلس حاضر می‌شود.

اعضای کمیسیون انرژی مجلس شورای اسلامی روزهای یکشنبه و سه‌شنبه این هفته با تشکیل جلساتی رسیدگی به لایحه یک‌شوری قانون بودجه سال ۱۳۹۲ کل کشور را ادامه می‌دهند.

به گزارش فارس، بررسی طرح یک‌شوری طرح ملی جمع‌آوری آب باران، رسیدگی به گزارش تفریغ بودجه سال ۱۳۹۰ کل کشور، بررسی توافقنامه گازی بین ایران و عمان با حضور مسئولان وزارت نفت در دستور کار جلسات این کمیسیون قرار دارد. اعضای کمیسیون انرژی مجلس همچنین از آب‌های مرزی غرب کشور بازدید می‌کنند.

آیت‌ا... صافی‌گلپایگانی در دیدار سرپرست وزارت علوم:

نسبت به علوم انسانی و دانشگاه‌ها حساس شوید

همدان‌پیام: یکی از مراجع تقلید قم گفت: نسبت به علوم انسانی و دانشگاه‌ها باید حساسیت بیشتری به خرج داد و سعی کنید از اساتید صالح، متخصص و متدین در تمام زمینه‌های علمی استفاده کنید.

به گزارش فارس به نقل از دفتر آیت‌ا... صافی‌گلپایگانی، جعفر توفیقی سرپرست وزارت علوم و هیأت همراه، با حضور در بیت آیت‌ا... صافی‌گلپایگانی با وی دیدار و گفتگو کردند.

صافی‌گلپایگانی در این دیدار با اشاره به نقش و جایگاه این وزارتخانه در تربیت دانشجویان اظهار داشت: از نظر علمی باید سعی کنید دانشگاه‌های ما به بالاترین مراتب علمی رسیده و رشد و ترقی دانشگاه‌ها روز به روز بهتر شود که ان‌شاءا... در دنیا نمونه باشند.

وی با تأکید بر اهمیت تعلیم و تربیت در جوامع علمی گفت: باید در کنار مسأله علم، به اخلاق و جنبه‌های مذهبی هم توجه ویژه‌ای صورت گیرد که ان‌شاءا... دانشجویان ما با ۲ بال علم و اخلاق بتوانند به قله‌های بلند علمی دسترسی پیدا کنند و برای اسلام و انقلاب، مایه افتخار و سربلندی باشند.

این مرجع تقلید نقش اساتید را در تربیت دانشجویان بی‌بدیل خواند و ادامه داد: نسبت به علوم انسانی و دانشگاه‌ها باید حساسیت بیشتری به خرج داد و سعی کنید از اساتید صالح، متخصص و متدین در تمام زمینه‌های علمی استفاده کنید.

صافی‌گلپایگانی افزود: مقاصد ما همان مقاصد اسلام است که امیدواریم دانشگاهیان با رفع نواقص و مشکلات بتوانند به مملکت اسلامی در دستیابی به این مقاصد بهتر و بیشتر خدمت کنند.

وی به فرصت محدود عرصه خدمتگزاری اشاره و بیان کرد: این فرصت‌ها برای همه زودگذر است و باید از فرصت‌های به دست آمده به نحو احسن استفاده کرد و ما هم به شما و همکاران محترم حسن ظن داریم و دعا می‌کنیم که در این راه موفق باشید و بدانید که مسئولیت بسیار زیاد و وظیفه سنگینی دارید که ان‌شاءا... بتوانید رضایت خاطر حضرت ولی‌عصر (عج) را فراهم کنید.

سخنگوی دولت خبر داد:

۳۵ مصوبه دولت برای بهبود معیشت مردم

▪ جزئیات گزارش‌های اقتصادی رئیس‌جمهور به نمایندگان

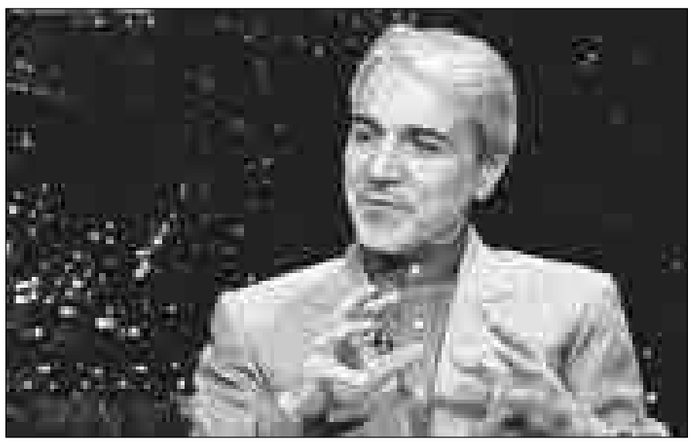

همدان‌پیام: سخنگوی دولت با بیان اینکه از ابتدای دولت یازدهم تاکنون ۳۵ مصوبه برای بهبود معیشت مردم داشته‌ایم، گفت: برای بهبود معیشت مردم و عملی شدن وعده ۱۰۰ روزه رئیس‌جمهور ۳۵ مصوبه در خصوص بهبود روش‌ها در گمرکات و نظام بانکی در دولت به تصویب رسید که رئیس‌جمهور در جلسه ۹ مهرماه با نمایندگان مجلس آنها را تشریح کرد.

به گزارش مهر، محمدباقر نوبخت در برنامه گفتگوی ویژه خبری، برنامه‌ریزی برای تأمین انرژی در زمستان را محور دیگر گزارش رئیس‌جمهور به نمایندگان مجلس اعلام کرد.

وی از دیگر محورهای گزارش رئیس‌جمهور به نمایندگان مجلس در جلسه سه‌شنبه شب را سفر به نیویورک اعلام کرد و گفت: در این گزارش رئیس‌جمهور دستاوردهای این اجلاس و نتایج ملاقات‌هایش با مقامات کشورهای دیگر را برای نمایندگان تشریح کرد که برخی از نمایندگان مجلس تحت تأثیر این گزارش قرار گرفتند.

سخنگوی دولت به مذاکره تلفنی رئیس‌جمهور کشورمان و رئیس‌جمهور آمریکا اشاره کرد و گفت: در این مکالمه روحانی با حفظ جایگاه، اصول و منزلت جمهوری اسلامی برای استیفای حقوق ملت ایران تلاش کرد.

وی با بیان اینکه همه سران کشورهای اروپایی که در مجمع عمومی حضور داشتند علاقه‌مند به دیدار با رئیس‌جمهور بودند، افزود: خیلی از این افراد تأکید داشتند که تحریم‌ها وجاهت بین‌المللی ندارد.

سخنگوی دولت با قدردانی از اقدام نمایندگان مجلس در صدور بیانیه تشکرآمیز خطاب به رئیس‌جمهور گفت: همه اینها نشانگر این است که نمایندگان مردم با اطلاع از خواست مردم و پیام انتخابات اخیر اگر اقدام مثبتی در دولت انجام شود قدردانی می‌کنند و اگر کاری خلاف مصالح و قانون هم صورت گیرد هیچگاه از ایفای مأموریت نمایندگی کوتاه نخواهند آمد.

نوبخت تأکید کرد: به مردم قول می‌دهم در سایه پیوند عاطفی، رسمی و قانونی که بین دو قوه فراهم است شرایط برای خدمتگزاری بیشتر فراهم شود و انرژی‌هایی که با اصطکاک و برخورد تلف می‌شد مصروف خدمت بیشتر به مردم شود.

در ادامه نماینده مردم ارومیه در مجلس شورای اسلامی با بیان اینکه گزارشی که رئیس جمهور به نمایندگان مجلس ارائه داد مورد پسند نمایندگان واقع شد، گفت: روحانی در این جلسه گزارش مفصلی از حوزه‌های مختلف به نمایندگان ارائه داد که مورد پسند نمایندگان واقع شد از جمله درباره اعلام زودهنگام قیمت گندم که به طور قطع اقداماتی از این دست با حمایت مجلس مواجه خواهد شد.

جواد جهانگیرزاده افزود: دولت و مجلس درباره مشکلات و اولویت‌ها با هم تعامل می‌کنند و اینها هیچ تعارضی با وظایف دو قوه ندارد. تعامل مجلس با دولت به معنای دخالت در مأموریت‌ها نیست؛ بلکه به این معناست که مجموعه آرا را کنار هم می‌گذاریم تا بهتر برای رفع مشکلات برنامه‌ریزی شود.

این نماینده مجلس، جلسات تعامل دولت و مجلس را از مطالبات مردم و رهبری خواند و گفت: دشمن ما فقر، بیکاری و تورم است و وقتی مجموعه‌ای از توانایی‌ها و ظرفیت‌ها کنار هم جمع می‌شوند نتیجه بهتری گرفته خواهد شد. اگر دولت در زمینه کاری خودش تعللی داشته باشد که امیدواریم این اتفاق هرگز نیفتد مجلس چشم خود را نخواهد بست و تقاضای ما حرکت دولت در چارچوب قانون است.

جهانگیرزاده با اشاره به اینکه میزبان جلسه بعدی، مجلس خواهد بود، گفت: این روند ادامه خواهد داشت و دولت و مجلس علاقه‌مند به تداوم این نشست‌ها هستند. اقدامات برای هماهنگی بیشتر مجلس و دولت فقط به این جلسات محدود نمی‌شود و همانطور که قبلاً گفته شد کمیته‌هایی برای افزایش تعامل به کار گرفته خواهند شد.

وی با بیان اینکه اگر به گذشته نگاه کنیم رخدادهای نامبارکی دیده می‌شود که علت بخشی از آنها قانونگریزی بوده است، گفت: اگر دولت در چارچوب قانون حرکت کند مجلس هم خودش را به همکاری و حمایت از دولت مکلف می‌کند.

این نماینده مجلس تصریح کرد: در چند ماهی که از آغاز به کار دولت یازدهم می‌گذرد کسی انتظار ندارد که اتفاق خارق‌العاده‌ای بیفتد همین که روند در نقطه مطلوب قرار گیرد خودش نکته مهمی است. وی با اشاره به نامه تشکرآمیز ۲۳۰ نماینده مجلس از رئیس‌جمهور گفت: امیدواریم این تعامل تا پایان دوره مجلس میان مجلس و دولت تقویت شود.

عضو کمیسیون امنیت ملی مجلس شورای اسلامی تصریح کرد: مجلس با کاهش میزان طرح‌ها و افزایش لوایح برای استفاده بیشتر از ظرفیت کارشناسی دولت موافق است.

احمدی‌مقدم:

نیروی انتظامی با هر گونه تجاوز به امنیت کشور برخورد می کند

همدان‌پیام: فرمانده نیروی انتظامی گفت: نیروی انتظامی با هرگونه تجاوز به امنیت کشور با شدیدترین شکل ممکن برخورد می‌کند.

به گزارش فارس، اسماعیل احمدی‌مقدم با حضور در مقر فرماندهی شرق استان تهران با قدردانی از تلاش همکاران خود برای ایجاد امنیت در منطقه اظهار داشت: امروز شاهد هستیم به برکت جانفشانی‌های سبزپوشان نیروی انتظامی، منطقه شرق استان تهران از امنیت کامل برخوردار شده است.

فرمانده نیروی انتظامی گفت: پس از استقرار فرماندهی شرق به مرکزیت شهرستان ورامین شاهد ارتقای امنیت در سطح منطقه هستیم.

وی ادامه داد: در ۲ سال گذشته که این منطقه در رتبه‌بندی کشور سی و سوم بود و به لحاظ امنیت در جایگاه پایین قرار داشت، برنامه‌ریزی‌های مستمری برای برون‌رفت از این مرحله در دستور کار قرار گرفت تا بتوان از این بحران عبور و جامعه‌ای امن به شهروندان تقدیم کرد.

احمدی‌مقدم گفت: در حال حاضر و با تلاش همکارانم از لحاظ رتبه‌بندی، ورامین از ارتقای محسوسی برخوردار شده و این امر به برکت رشادت سبزپوشان حاصل شده است.

وی اظهار داشت: با اجابت خواسته‌های مردم و با بالا بردن ضریب امنیت اجتماعی هم‌اکنون شاهد رضایت مردم هستیم که امیدواریم این روند همچنان ادامه یابد.

فرمانده نیروی انتظامی کشور در ادامه به هفته نیروی انتظامی اشاره کرد و افزود: برای هفته نیروی انتظامی برنامه‌های متنوعی را در دستور کار قرار داده‌ایم.

وی ادامه داد: آشنایی با مطالبات مردم و دیدارهای گسترده با شهروندان از جمله برنامه‌های تدوین شده است که در نظر داریم به آنها بپردازیم.

احمدی‌مقدم خاطرنشان کرد: برای هفته نیروی انتظامی هر ساله عنوانی در نظر گرفته می‌شود که شعار امسال ما "مردمداری، قانونمداری و روزآمدی" است که بر پایه اقتدار این نیرو تعریف شده است.

وی گفت: هر ساله تلاش خواهیم کرد تا شعار به نسبت اوضاع و احوال جامعه باشد تا بتوان با تأسی از برنامه‌های تدوین شده به آنچه که خواسته مردم است جامه عمل پوشاند.

وی در ادامه اظهار داشت: یکی از ارکان اصلی نظام، امنیت است که بنا بر همین امر مقرر شده تا با هرگونه تجاوز به امنیت کشورمان با شدیدترین شکل ممکن برخورد شود.

فرمانده نیروی انتظامی کشور افزود: در سالیان گذشته برخورد با فتنه‌گران سال ۸۸، متلاشی کردن گروه منحرف پژواک و از میان برداشتن افراد شرور همچون ریگی نمونه‌های بارز این اقدامات است.

معاون سیاسی سپاه:

هدف "نرمش قهرمانانه" میدان‌داری است نه از دست دادن میدان

همدان‌پیام: معاون سیاسی سپاه پاسداران انقلاب اسلامی گفت: "نرمش قهرمانانه" نرمشی هوشمندانه و در نهایت اقتدار و عزت است که با هدف میدان‌داری، بدون دست کشیدن از آرمان‌ها، ارزش‌ها و منافع ملی صورت می‌پذیرد.

به گزارش ایسنا، رسول سنایی‌راد در جمع کارکنان سازمان تحقیقات و جهاد خودکفایی نیروی دریایی سپاه به تحلیل رویکرد "نرمش قهرمانانه" در مناسبات و تعاملات خارجی جمهوری اسلامی ایران پرداخت و با تأکید بر اینکه نرمش در سیاست خارجی نباید به اصول راهبردی نظام ضربه بزند، اظهار داشت: "نرمش قهرمانانه"، نرمشی هوشمندانه و مقتدرانه در برابر دشمن با هدف در اختیار گرفتن میدان است که هیچگونه پیام عجزی را به همراه ندارد.

وی "نرمش قهرمانانه" را یک تاکتیک و روش به منظور دنبال کردن اهداف، اصول و ارزش‌های عالیه انقلاب و نظام مقدس جمهوری اسلامی عنوان و تصریح کرد: هدف "نرمش قهرمانانه" میدان‌داری است نه از دست دادن میدان، از این رو نباید به بهانه تغییرات از اصول خود دست بکشیم.

سنایی‌راد با رد ادعای برخی که نرمش قهرمانانه را به صلح امام حسن(ع) تعبیر می‌کنند، گفت: شرایط امروز شرایط صلح حدیبیه است که سرانجام فتح مکه را به دنبال داشت و امروز جمهوری اسلامی ایران در عین اقتدار حاضر به تعامل با جهان است، تعاملی که بر اساس اهداف تعریف شده و منافع ملی کشورمان باشد.

وی با بیان اینکه در جمهوری اسلامی ایران بن‌بست وجود ندارد، تصریح کرد: می‌توان با توجه به قوانین و ظرفیت‌های موجود در رسیدن به اهداف و خواسته‌ها با طرف مقابل به گفتگو نشست و با بهره‌گیری از تمامی منابع قدرت کشور حول محور عزت، حکمت و مصلحت نظام حرکت کرد.

معاون سیاسی سپاه با تأکید بر اینکه در گفتگو با آمریکا باید متوجه ماهیت دشمنی آنان با انقلاب اسلامی باشیم، گفت: در ایجاد این تعامل باید فلسفه دشمنی آمریکا با انقلاب اسلامی ایران را بدانیم و با حفظ هوشمندی و هوشیاری، متوجه تضاد ماهوی اصول حاکم بر سیاست قدرت‌های استکباری با اصول حاکم بر نظام اسلامی باشیم.

دادنامه

در پرونده کلاسه ۹۱۰۹۹۸۸۱۳۴۳۰۰۷۴۷ شعبه اول دادگاه عمومی بخش لالجین دادنامه شماره ۹۲۰۹۹۷۸۱۳۴۳۰۰۴۰۸ خواهان: آقای مرتضی اسفندیاری به نشانی لالجین، خیابان امام، روبه‌روی آتش‌نشانی و خوانده: آقای ایرج ملکی به نشانی همدان، شهرک مدنی، فلکه توحید (کبوتر)، روبه‌روی هلال احمر، کوی طلاب، خیابان دوم، پلاک ۷۴، فعلاً مجهول‌المکان خواسته‌ها: ۱- مطالبه وجه چک ۲- مطالبه خسارت تأخیر تادیه ۳- مطالبه هزینه‌های دارسی

دادگاه با توجه به محتویات اوراق پرونده ختم رسیدگی را اعلام و به شرح ذیل مبادرت به صدور رأی می‌نماید.

رأی دادگاه: در خصوص دعوی مطروحه از سوی خواهان آقای مرتضی اسفندیاری فرزندعلی به طرفیت خوانده آقای ایرج ملکی فرزند جهانبخش دائر بر خواسته مطالبه وجه ۳ فقره چک به مبلغ ۸۰/۰۰۰/۰۰۰ ریال عده بانک رفاه، به انضمام مبلغ ۸/۵۰۰/۰۰۰ ریال بابت واریز به حساب خوانده (جهت دریافت وجه چک) جمعاً مبلغ ۸۸/۵۰۰/۰۰۰ ریال، با احتساب خسارات دادرسی و نیز تأخیر در امر تأدیه؛ دادگاه با عنایت به جمیع اوراق و محتویات پرونده به ویژه متن دادخواست تقدیمی و مستندات ابرازی مشتمل بر رونوشت مصدق چک‌های مرقوم و نیز گواهینامه‌های عدم پرداختی صادره از سوی بانک محال علیه و با استناد به اصل تجریدی و منجز بودن امضای اسناد تجاری در مقابل دارنده با حسن نیت که چک نیز جزو آنها محسوب می‌گردد و اینکه صرف صدور با ظهرنویسی چک ظهور و دلالت بر اشتغال ذمه صادرکننده دارد، با التفات به اینکه چک مانند سفته و برات وسیله پرداخت دین می‌باشد و به محض ارائه باید کارسازی شود و توجهاً به پاسخ استعلام به عمل آمده از بانک رفاه بخش لالجین، با احراز اشتغال ذمه خوانده و استصحاب بقای آن به علت عدم تقدیم هرگونه ادله‌ای به منظور اثبات برائت ذمه، دادگاه دعوی مطروحه را وارد و موجه تشخیص و مستنداً به مواد ۳۱۰ و ۳۱۰ به بعد قانون تجارت و با رعایت مقررات قانونی موضوع مبحث چهارم به بعد قانون یاد شده خصوصاً ماده ۲۴۹ به بعد قانون مرقوم و رعایت ماده ۱۹۸ قانون آیین دادرسی دادگاه‌های عمومی و انقلاب درامور مدنی مصوب ۱۳۷۹ و همچنین مواد ۵۰۲ و ۵۱۵، ۵۱۹ و ۵۲۲ قانون اخیرالذکر و همچنین تبصره الحاقی به ماده ۱۲ قانون صدور چک و قانون ماده واحده مصوب ۱۳۷۷/۹/۲۱ مصوب مجمع تشخیص مصلحت نظام در خصوص نحوه محاسبه خسارت تأخیر درامر تأدیه حکم بر محکومیت خوانده به پرداخت ۸۸/۵۰۰/۰۰۰ ریال بابت اصل خواسته ونیز مبلغ ۱/۸۳۴/۰۰۰ ریال بابت هزینه دادرسی و ابطال تمبر و تصدیق اوراق دفتری و با احتساب خسارات ناشی از تأخیر در امر تأدیه از تاریخ صدور چک در خصوص چک‌ها و از تاریخ وصول دادخواست در خصوص مبلغ واریزی به حساب خوانده، الی تاریخ وصول محکوم به بر مبنای شاخص اعلامی بانک مرکزی که در هر دو مورد اخیر از ناحیه واحد اجرا محاسبه و وصول خواهد شد در حق خواهان صادر و اعلام می‌گردد، رأی صاره غیابی و بدواً ظرف ۲۰ روز پس از ابلاغ واقعی به خوانده قابل واخواهی درهمین دادگاه و متعاقباً ظرف همان مهلت قابل تجدید نظر در محکمه محترم تجدید نظر استان همدان می‌باشد. م الف ۲۶۸۳

داودی– رئیس شعبه اول دادگاه بخش لالجین

تحلیل

فرهنگ، لنگه کفش و سیاست خارجی

مهدی غلامی

همدان‌پیام: مطالعات انجام شده در روابط بین‌الملل در خصوص فرهنگ بر ۴ مدل متمایز شده است. نقش کارکردی فرهنگ در موفقیت سیاست‌های بازیگران بین‌المللی، تأثیر فرهنگ بر نحوه ساخت نهادهای اجتماعی و اقتصادی داخلی، فرهنگ به عنوان یک متغیر مهم در تبیین منازعه و همکاری بین‌المللی و تأثیر فرهنگ بر هویت بازیگران و کنش‌های آنان.

آنچه این ۴ مدل بر آن تأکید دارد تأثیر عوامل فرهنگی بر سیاست خارجی دولت‌هاست.

فرهنگ از نیمه دوم قرن بیستم بویژه پس از جنگ سرد و توسعه فرایند جهانی شدن و گسترش فناوری‌های نوین اطلاعاتی و ارتباطی به بخش مهمی از تحولات بین‌المللی و سیاست خارجی کشورها تبدیل شد.

فرهنگ به عنوان یک فیلتر شناختی و سیستم مشترک بیناذهنی، نقش مهمی در شکل‌دهی هویت، اهداف، منافع، انتخاب‌ها و کنش‌های سیاست خارجی کشورهای مختلف دارد.

البته آنچه در اینجا مطرح است و بیشتر کشورها و از جمله ایران را متأثر از خود می‌کند این است که به دلیل اینکه فرهنگ یک برساخته اجتماعی است ممکن است تحت تأثیر تغییر در محیط بین‌المللی همچنین داخلی، جایگاه و نقش آن در سیاست خارجی متحول شود. آنچه اهمیت موضوع را مضاعف می‌کند، طرح برخی نظریه‌ها و مکاتب فکری جدید و تأثیر آن بر سیاست جهانی است که منشأ آن از داخل، سبب دیکته شدن فرهنگ به جهانیان می‌شود. از جمله، نظریه برخورد تمدن‌ها، گفتگوی تمدن‌ها و نگرش پست مدرنیستی به مقوله هویت و فرهنگ است که هر کدام به نحوی با توجه به چارچوب معرفتی خود چارچوب کنشی خاصی را توصیه می‌کند. همانگونه که "برخورد تمدن‌ها"ی هانتینگتون فرهنگ منازعه در چارچوب روابط بین‌الملل را به جهانیان مخابره می‌کند، فراست در نظریه گفتگوی تمدن‌ها از سوی کشوری دارای تمدن، نه‌تنها می‌تواند هویت و فرهنگ را در قالب یک بسته دیپلماتیک به جهانیان صادر کند که محکوم و منسوخ کننده هر برخورد و منازعه‌ای در جهان نیز هست.

مطمئناً دستگاه سیاست خارجی کشورها در تلاش هستند تا ارزش‌ها و هنجارهای داخلی خود را که سازنده هویت جامعه خود است به هنجارها و ارزش‌های جهانی تبدیل کرده و به تدریج در فرهنگ جهانی سهیم شوند. در این صورت به دلیل نمود ارزش‌های فرهنگ داخلی در فرهنگ جهانی، سهل‌تر و کم هزینه‌تر می‌توان اهداف و منافع خود را تعقیب کرد. در این راستا کشورهای صاحب تمدنی مانند ایران که بیشترین متغیرها را برای دستیابی به منافع دارا هستند، در دنیای تعابیر معنادار دیپلماتیک؛ دست سفیران مردم ایران در امورخارجه، بسیار برای رسیدن به اهداف گسترده است، اما اینکه چرا امروز وضعیت سیاست خارجی کشور ما به این وضعیت دچار شده سؤالی است که یکی از جواب‌هایش "فرهنگ" است.

گفته می‌شود یکی از مؤلفه‌های موفقیت سیاست خارجی، جذابیت ارزش‌ها و مطلوبیت‌های سیاسی یک کشور است که در رفتار عموم مردم قابل مشاهده نیز هست. این مهم می‌تواند در ارائه تصویرسازی مثبت و مطلوب از یک کشور در سطح افکار عمومی جهان، مؤثر واقع شود. به طور کلی، ایده‌آل‌های سیاسی یک کشور می‌تواند دیگران را نسبت به آن، جذب یا دفع کند.

بیشتر از ۳ ماه از برگزاری یازدهمین دوره انتخابات ریاست جمهوری و حضور ۷۲ درصدی مردم و تصاحب اکثریت آرا توسط حسن روحانی نمی‌گذرد که در نخستین سفر رئیس جمهور به سازمان ملل، تمام گفتگوهای دیپلماتیک تحت تأثیر یک فرهنگ زشت وارداتی، نه تنها ارزش‌ها و و مطلوبیت‌های دیپلماتیک را زیر سؤال برد؛ بلکه تصاویر مطلوب از جامعه ایرانی را در قالب فرهنگ ایرانی و اسلامی تحت‌شعاع خود قرار داد تا برآیند سفر به نیویورک در چارچوب جملات چه کسی پیشقدم تماس تلفنی شد و لنگه کفش انحصار پیدا کند.

در خصوص جمله اول "چه کسی پیشقدم تماس تلفنی شد" بحثی نیست کمااینکه در چند روز گذشته تفاسیر متفاوتی از آن در رسانه‌ها انعکاس داده شده است.

بحث اصلی "لنگه کفش" است که هیچ قالب ایرانی – اسلامی آن را درون خود قرار نداده و نمی‌دهد. این عملکرد فرهنگی وارداتی که کم از سایر شبیخون‌ها ندارد، امروز و تنها پس از ۳ ماه نشستن بر صندلی ریاست جمهوری، به گونه‌ای خود را به فرهنگ قشر خاصی از جامعه متصل می‌کند که هرچه تمدن، رسیدن به فایده را سهل می‌کند این ضد فرهنگ هزینه‌ها را حتی برای دستیابی به کمترین حقوق در جامعه بین‌المللی هر روز بیشتر و بیشتر می‌کند. جالب اینکه در هر گونه از این اتفاقات، واکنش‌ها و معانی متفاوت همسو با منافع جبهه‌ای نیز عنوان می‌شود.

در جایی پرتاب لنگه کفش را قهرمانانه خطاب می‌کنند و جایی دیگر اقدام سخیف علیه مدنیت و مکانی دیگر اقدام انقلابی و جایی دیگر بی‌بصیرتی اینها تفاسیری است که بسته به شرایط منفعتی درون محفلی و نه سیاست خارجی از آن بهره‌برداری می‌شود.

این ضد فرهنگِ بی‌منطق، نقد نمی‌کند و چون جریاناتی را پشت خود دارد می‌تواند فرضیه تخریب را دنبال خود داشته باشد. این اتفاقات در موقعیتی رخ می‌دهد که رئیس‌جمهور بیش از ۳ ماه است که انتخاب و حدود ۲ ماه است که بر سر کار آمده، در سازمان ملل به دفاع از ملت و عزت ایران پرداخته و مورد تأیید رهبری و استقبال مردم قرار گرفته است. این حوادث نیز می‌تواند فرضیه را به اثبات نزدیک کند که این اتفاقات سازماندهی شده هستند که منفعت آن در صورت بستن چشمان در قبال سیاست خارجی تصاحب کفشی نو است!

اتفاقات پیش آمده در صحنه داخلی و هم در صحنه بین‌المللی نشان داد در ابتدای کار هستیم و مشکلات و بحران‌های بسیار زیادی به خاطر اقدامات دیپلماتیک دولت یازدهم در پیش است؛ چراکه منافع بسیار بزرگی برای گروه‌هایی در داخل و خارج از بین رفته است؛ بنابراین گوش به زنگ بودن و هوشیاری در تشخیص و تفکیک مرز تخریب و نقد می‌تواند دربر دارنده گام‌های بسیار مثبتی باشد برای دولتی که اعتدال را در رأس هرم کاری خود قرار داده است.

این رفتار مطمئناً متقابل از سوی دولت برای مردم نیز هست؛ چراکه مادام که دگرگونی‌های لازم در اندیشه و ذهنیت جامعه نسبت به مفاهیم اساسی سیاسی صورت نگیرد اصلاح کنش مردم نیز امکانپذیر نخواهد بود. نه حکومت‌ها رفتار درستی با مردم خواهند داشت و نه مردم در برابر حکومت‌ها.

گزیده اخبار

گزارش ظریف به مجلس

فارس: وزیر امور خارجه کشورمان این هفته درباره سفر به نیویورک به کمیسیون امنیت ملی و سیاست خارجی مجلس گزارش می‌دهد.

اعضای کمیسیون امنیت ملی و سیاست خارجی مجلس شورای اسلامی روزهای یکشنبه و سه‌شنبه تشکیل جلسه می‌دهند و در این جلسات قرار است گزارش محمدجواد ظریف درباره سفر به نیویورک را استماع کنند.

بررسی طرح‌ها و لوایح ارجاعی به کمیسیون و رسیدگی به تقاضای تحقیق و تفحص مطروحه از سوی سید مهدی موسوی‌نژاد نماینده دشتستان از وزارت دفاع و پشتیبانی نیروهای مسلح در دستور کار کمیسیون امنیت ملی و سیاست خارجی مجلس قرار دارد.

انتخاب دادستان دیوان محاسبات

ایسنا: اعضای کمیسیون برنامه و بودجه و محاسبات این هفته ادامه رسیدگی به لایحه اصلاح قانون بودجه سال ۱۳۹۲ کل کشور را در دستور کار دارند.

اعضای کمیسیون برنامه و بودجه و محاسبات، بررسی صلاحیت و سوابق کاندیداها و انتخاب دادستان دیوان محاسبات کشور را در دستور کار دارند. همچنین تقاضای جمعی از نمایندگان برای تحقیق و تفحص از عملکرد سازمان مدیریت و برنامه‌ریزی کشور در این کمیسیون مطرح می‌شود.

ادامه رسیدگی به طرح تشکیل سازمان مدیریت، برنامه‌ریزی و بهره‌وری و بحث و تبادل‌نظر در مورد عملکرد کارگروه‌های ۳گانه کمیسیون، دیگر دستور کاری این هفته کمیسیون است.

گزارش وزیر بهداشت به نمایندگان

ایسنا: وزیر بهداشت، درمان و آموزش پزشکی با حضور در جلسه کمیسیون بهداشت و درمان مجلس گزارشی در مورد راهکارهای مقابله با زیرمیزی را ارائه خواهد کرد.

همچنین وزیر بهداشت، درمان و آموزش پزشکی به سؤالات محمدرضا تابش نماینده اردکان و حمیدرضا پشنگ نماینده خاش پاسخ می‌دهد.

انتخاب ۴ نفر از اعضای کمیسیون برای معرفی به جلسه علنی مجلس شورای اسلامی به عنوان عضو ناظر در شورای عالی نظام پزشکی، بررسی طرح اصلاح موادی از قانون اجرای سیاست‌های کلی اصل چهل و چهارم قانون اساسی، بررسی طرح اصلاح بند (۶) ماده قانون انتخابات مجلس شورای اسلامی نیز در دستور کار این کمیسیون قرار دارد.

بررسی طرح اجازه تشکل اتحادیه شهرداری و دهیاری‌ها

ایلنا: کمیسیون اقتصادی مجلس همسو با برخی دیگر از کمیسیون‌ها به بررسی لایحه اصلاح قانون بودجه سال ۱۳۹۲ کل کشور می‌پردازد.

اعضای این کمیسیون در روز سه‌شنبه نیز بررسی طرح اجازه تصویب اساسنامه و تشکیل اتحادیه شهرداری و دهیاری‌های کشور، بررسی طرح اصلاح ماده ۱۲۳ قانون برنامه ۵ ساله پنجم توسعه جمهوری اسلامی ایران و بررسی درخواست قاضی‌پور نماینده مردم ارومیه در ارتباط با نحوه عملکرد سازمان بورس و اوراق بهادار بر اساس ماده ۲۳۶ قانون آیین‌نامه داخلی مجلس شورای اسلامی را در دستور کار خود دارند.

واردات خودروهای خارجی روی میز کمیسیون اصل ۹۰

ایسنا: کمیسیون اصل ۹۰ قانون اساسی برای بررسی گزارش‌های تهیه شده به منظور قرائت از تریبون مجلس شورای اسلامی در موضوع واردات خودروهای خارجی تشکیل جلسه می‌دهد.

کمیسیون اصل ۹۰ قانون اساسی مجلس با دعوت از معاونان وزارت صنعت، معدن و تجارت و وزارت آموزش و پرورش پرونده‌های مطروحه را بررسی می‌کند.

اعضای این کمیسیون در نشستی با سرپرست وزارت آموزش و پرورش و معاونان ذیربط در ارتباط با مسائل و پرونده‌های مطروحه و نحوه تعامل با این وزارتخانه بررسی‌های لازم را انجام می‌دهند.

گزیده اخبار

کشف ۹ کیلو تریاک در نهاوند

نهاوند- خبرنگار همدان‌پیام: فرماندهی نیروی انتظامی شهرستان نهاوند از کشف و ضبط ۹ کیلوگرم تریاک که در باربند یک کامیون به نحو ماهرانه‌ای جاسازی شده بود، خبر داد. عباس نظری افزود: این کامیون که از شیراز به نهاوند وارد شده بود در پاسگاه دهفول مورد بازرسی قرار گرفت. راننده کامیون نیز دستگیر و به مقامات قضایی تحویل شد. لازم به یادآوری است چندی پیش نیز ۱۶ کیلو و ۸۳ گرم تریاک از راننده یک دستگاه خودرو پراید در جاده قلعه‌قباد کشف و ضبط شد.

اعزام یک میلیون دانش‌آموز به راهیان نور

همدان‌پیام: جانشین رئیس سازمان بسیج مستضعفین از اعزام یک میلیون نفر از دانش‌آموزان به سرزمین راهیان نور در سال جاری خبر داد. به گزارش فارس، علی فضلی اظهار کرد: در سال‌های ابتدای طرح، ۴۰۰ هزار نفر در قالب کاروان راهیان نور اعزام می‌شدند که این حرکت پس از گذشت چند سال توسعه کمی و کیفی پیدا کرد و سال گذشته ۴ میلیون و ۸۶۰ هزار نفر عازم کربلای ایران شدند. وی یادآور شد: اعزام‌ها در دو بخش خودجوش با هزینه مردم و سازماندهی شده صورت می‌گیرد.

درخواست وزارت بهداشت از رسانه‌ها

همدان‌پیام: رئیس مرکز روابط عمومی و اطلاع‌رسانی وزارت بهداشت، خواستار همراهی بیش از پیش رسانه‌ها در انعکاس اخبار صحیح و درست از وضعیت دارویی در کشور شد.

عباس زارع‌نژاد در گفتگو با مهر گفت: بیماران خاص بیشتر از آنکه دغدغه تهیه دارو را داشته باشند، نیازمند آرامش روحی و روانی برای کنترل بیماری خود هستند.

وی با تأکید بر تلاش وزارت بهداشت و سازمان‌های بیمه‌گر برای تأمین داروهای مورد نیاز بیماران خاص، افزود: اقدامات سازمان غذا و دارو و بیمه‌ها در یک ماه اخیر این بوده است که بیماران از بحران دارویی خلاص شوند و بتوانند داروهای مورد نیازشان را با کمترین مشکل و ارزانترین قیمت تهیه کنند.

صدور مجوز مراکز درمان اعتیاد، فقط از طریق وزارت بهداشت

همدان‌پیام: مجوز مراکز درمانی اعتیاد به الکل صرفاً از طریق وزارت بهداشت صادر می‌شود ولی مراکز پیشگیری و مشاوره می‌توانند مجوز فعالیت خود را علاوه بر وزارت بهداشت، از سازمان بهزیستی نیز اخذ کنند.

به گزارش فارس، قائم‌مقام اداره کل سلامت روانی، اجتماعی و اعتیاد وزارت بهداشت با بیان این مطلب تأکید کرد: با توجه به اینکه تنها متولی بخش درمان، وزارت بهداشت است بنابراین هیچ مرکز یا سازمانی اعم از دولتی یا خصوصی، بدون مجوز وزارت بهداشت و همچنین چارچوب و استانداردهایی که وزارت بهداشت مشخص کرده، نمی‌تواند به راه‌اندازی مراکز درمانی اعتیاد به الکل اقدام کند.

نیک‌فرجام تصریح کرد: فعالیت مراکزی که بدون مجوز وزارت بهداشت اقدام به امور درمانی می‌کنند، توسط ناظران این وزارتخانه و از طریق مراجع قضایی قابل اقدام و پیگیری است.

هفته آینده هم باران می‌بارد هم برف

همدان‌پیام: پس از روزهای گرمی که پشت سر گذاشتیم، حالا خبرها از بارش باران و برف در بعضی از نقاط کشور در هفته آینده حکایت دارند.

به گزارش سازمان هواشناسی، مدیر کل پیش‌بینی و هشدار سریع سازمان هواشناسی کشور از بارش برف در مناطق سردسیر آذربایجان غربی، آذربایجان شرقی، اردبیل و مازندران طی روزهای شنبه و یکشنبه و سه‌شنبه خبر داد. عبدالرضا امیدوارشهری با بیان اینکه دمای هوا در شمال کشور از روز یکشنبه کاهش می‌یابد، افزود: با گسترده شدن بارش‌ها در هفته آینده، دمای هوا در سواحل شمال غرب و غرب کشور و دامنه‌های جنوبی البرز به طور محسوسی کاهش خواهد یافت.

تهیه نسخه ۳ پزشک خانواده

همدان‌پیام: رئیس انجمن پزشکان عمومی ایران از تهیه نسخه ۳ طرح پزشک خانواده با هدف رفع نقاط ضعف نسخه ۲ این طرح خبر داد و گفت: برای برون‌رفت از بحران در نظام سلامت کشور، ناگزیر به اجرای این برنامه هستیم.

عباس کامیابی در گفتگو با مهر با تأکید بر اینکه توانمندسازی پزشکان عمومی مرتبط با برنامه پزشک خانواده است، تصریح کرد: متأسفانه برخی همکاران از اجرای دستورالعمل توانمندسازی پزشکان عمومی برداشت نادرست دارند. در حالی که این دستورالعمل قصد پیاده‌سازی همان اهداف و وظایف پیش‌بینی شده در این دستورالعمل را دارد و قرار نیست پزشکان عمومی وارد حوزه‌های تخصصی شوند.

کامیابی با اشاره به تغییرات در مدیریت سازمان نظام پزشکی ایران و وزارت بهداشت، تأکید کرد: این گردهمایی پزشکان عمومی از آن جهت اهمیت پیدا کرده که مدیریت در رأس نظام سلامت دچار تغییر و تحول شده است.

بدهی دانشگاه بوعلی برای آب و برق

همدان‌پیام: رئیس دانشگاه بوعلی‌سینا همدان از مطالبات پرداخت نشده اعضای هیأت علمی و کارکنان دانشگاه خبر داد.

محمدعلی زلفی‌گل در گفتگو با مهر با اشاره به حضور توفیقی سرپرست وزارت علوم در این دانشگاه گفت: با حضور سرپرست وزارت علوم در دانشگاه بوعلی‌سینا همدان، یک جلسه پرسش و پاسخ با اعضای هیأت علمی برگزار شد.

وی ادامه داد: اعضای هیأت علمی و کارکنان مطالبات زیادی از دانشگاه دارند که هنوز پرداخت نشده است دانشگاه همچنین در رابطه با آب، برق و گاز بدهی بالایی دارد که هنوز نتوانسته آنها را پرداخت کند. رئیس دانشگاه بوعلی‌سینا همدان افزود: سال گذشته نیاز دانشگاه بیش از بودجه‌ای بود که مصوب شده بود، با این وجود بیش از ۳۰ درصد آن بودجه هم پرداخت نشد و این مسأله باعث بروز مشکلاتی برای دانشگاه شد. زلفی‌گل افزود: امیدواریم دولت در متمم بودجه مشکلات دانشگاه بوعلی را لحاظ کند تا مشکل حل شود.

ساماندهی نیروهای "روزمزد" وزارت علوم

همدان‌پیام: معاون اداری، مالی و منابع انسانی وزارت علوم با اشاره به ضرورت اجرای آیین‌نامه خاص کارکنان در دانشگاه‌ها از رسیدگی و اصلاح قرارداد کارکنان ستاد این وزارتخانه خبر داد.

محمدحسین امید در گفتگو با ایسنا، ساماندهی نیروی انسانی در ستاد وزارتخانه و همچنین دانشگاه‌ها را یکی از برنامه‌های خود در کوتاه‌مدت برای وزارت علوم، عنوان و اظهار کرد: بر اساس قانون برنامه پنجم توسعه، اختیاراتی به هیأت‌های امنای دانشگاه‌ها داده شده تا بتوانند برای پرسنل غیر هیأت علمی خود آیین‌نامه‌ای خاص داشته باشند.

به گفته امید به همین دلیل از دانشگاه‌ها خواسته شده تا در راستای اجرایی شدن آیین‌نامه اقدامات لازم را انجام دهند.

نگاهی به نظریه‌های اعتیاد

بیماری که‌از مجرم خطرناک‌تراست!

عباس سریشی

همدان‌پیام: ساعت ۲۱ در تاریک‌روشن چهارراه میدان‌بار پریدن یک زن با کودکی در بغل و کودکی دیگر در دست به جلوی خودرویی که با سرعت به سمت بلوار آیت‌ا... نجفی پیچید، در ذهن ما بیشتر روایتگر یک بی‌احتیاطی است که می‌تواند منجر به تصادف و حتی مرگ آنها شود. قدر مسلم اگر شما راننده آن خودرو بودید با ترمز و توقف، شاید عکس‌العمل شدیدی را نشان می‌دادید اما وقتی متوجه می‌شدید که آن زن با التماس از شما می‌خواهد که او و کودکانش را از آن محل دور کنید، نتیجه‌گیری قضیه فرق می‌کرد.

نامش را خاطره عنوان می‌کند و می‌گوید ساکن یکی از روستاهای همدان است. چند سال پیش به عقد پسرعمویش درآمده و به امید زندگی بهتر از روستا به شهر نقل مکان کرده‌اند. اما نمی‌دانست که این روایت از چاله به چاه افتادن است. چاهی که عمق ندارد و لهیب آتش نیز در اعماق آن، انتظار او و فرزندانش را می‌کشد.

نوعروس بوده که متوجه می‌شود شوهرش به مواد مخدر (تریاک) اعتیاد دارد و به قول خودش؛ گاهگاهی تفننی استفاده می‌کند. اما وقتی این تفنن حالت تکرار را به خود گرفت دیگر نمی‌توانست به سادگی از کنار آن بگذرد. آن موقع تنها این دختر را داشت. یکی دو بار به قهر رفت که با وساطت و پادرمیانی اقوام و به خاطر فرزندش بازگشت. اما روز از نو، روزی از نو. به مصرف تریاک شوهرش امروز هروئین، کراک و شیشه اضافه شده و به این زن هم یک فرزند پسر کوچک.

قرض و بدهکاری، بیکاری، فروش لوازم منزل. چند روز پیش هم صاحبخانه عذرشان را بابت ۶ ماه اجاره ندادن خواسته. اینها همه قابل تحمل بود اما امروز نه...

زن عنوان می‌کند ساعت ۵ عصر که از محل کارش (بسته‌بندی) به خانه برگشته صورت و گوش دخترش را خونی دیده ابتدا آن را یک دعوای کودکانه دانسته اما وقتی به عمق جنایت پی برده دیگر طاقتش تاب نیاورده. شوهرش برای به دست آوردن پول مواد، تنها همان یک لنگه از گوشواره به جا مانده از گذشته را به زور از گوش کودک کشیده و لاله گوش دخترک را هم پاره کرده درست مانند دزدی که به قصد سرقت این کار را می‌کند.

باورکردنی نیست اما حقیقت است که یک پدر معتاد به دلیل تأمین مواد، چه‌ها که نمی‌کند؟ این زن دستان فرزندان خود را گرفته و به محل قرار شوهرش که شنیده در همین حوالی است آمده بود تا به او که دیگر سرحال آمده نشان دهد با جگرگوشه‌اش چه کرده که چند معتاد دیگر به قصدی نامعلوم او را تعقیب کرده‌اند و او نیز فرار کرده و خود را به جلوی ماشین انداخته شاید برای فرار و شاید برای خلاصی از این زندگی...

باید از کسانی که زمانی عنوان مجرم را به بیمار تغییر دادند پرسید اکنون پس از گذشت سال‌ها به چند درصد از چشم‌اندازهای سالم‌سازی اجتماع رسیده‌اید؟

اعتیاد با این خانواده، صدها و هزاران مثل آنها چه کرده و چه خواهد کرد و جامعه ما در برابر این بلای خانمانسوز و خطر سرایت این طاعون به دیگر خانواده‌ها چه کرده است؟

وجود هزاران معتاد در سطح شهر و جامعه که به صورت انفرادی و حتی تجمع‌های ده‌ها نفری در حال مصرف و یا خرید و فروش هستند و یا خبرهایی مبنی بر افزایش تعداد آنها، رواج این بلیه در نسل جوان و شیوع مصرف انواع و اقسام موادی که هر کدام تبعات و اثرات به مراتب مخرب‌تری نسبت به مواد قبلی دارد؛ ما را به کجا خواهد برد؟

افزایش مراکز ترک اعتیاد دولتی و خصوصی و وجود مراکز متعدد NA در سطح شهر نتیجه کدام اشتباه ما است؟ روزگاری پیش را به یاد آورید که اینگونه رفتار اگر هم بود به این آشکاری و علنی وجود نداشت. نام شوره‌زار زندان و حتی اعدام حساب کار را به دست خیلی‌ها می‌داد ولی امروز شرایط به گونه‌ای دیگر است...

به ظاهر مقابله با اعتیاد جنبه علمی به خویش گرفته چراکه معتاد دیگر مجرم نیست، بلکه بیمار است. بیمار محترمی که باید او را کمک کرد تا از عمق چاه متعفنی که با اراده خود در آن، جا خوش کرده بیرون آید. باید به او سرنگ مجانی داد تا ایدز نگیرد و به دیگران منتقل نکند. باید برای زمستان او گرمخانه ساخت.

نباید او را از خود راند، نباید به او حرف زد، توهین کرد یا تذکر داد و... چراکه او دیگر در قاموس جامعه ما بیمار است. مهم این نیست که او تا چه میزان، بد است ما نباید به او بدی کنیم. اگر در خیابان در مقابل چشمان فرزند شما در حال مصرف بود نباید به او حرف زد؟ اگر در ملأ عام در کنار خیابان کار ناشایستی می‌کند نباید به او معترض شد؟ اگر صندوق صدقات را خالی کرد نباید حرف زد؟ و تازه کار به جایی می‌رسد که اگر فرزندش را هم زخمی کرد باز هم نباید حرف زد. این همه بلایی است که دکترین علمی ما در خصوص تبدیل معتاد از یک "مجرم" به یک "بیمار" بر سر ما آورده است.

چراغ سبزی که خود با دستان خویش روشن کردیم تا شاهد سقوط جوانان و نسل آینده‌ساز به دره هولناک بدبختی باشیم و بعداً سر فرصت با تئوری‌های آکادمیک و مدبرانه نظریه‌پردازان، آنها را با طناب نازک نصیحت و ارشاد به مسیر اصلی برگردانیم غافل از اینکه عمر و سرمایه هدر شده در دامن اعتیاد، دیگر محلی برای برگشت ندارد.

جای تعجب دارد که تئوریسین‌های آینده‌نگر و جامع‌اندیش کشور ما بیماران بی‌گناه مبتلا به جزام و یا برخی دیگر از بیماری‌های پوستی را به دلیل ترس از شیوع، از جامعه جدا کرده و حتی در صورتی که خداوند به آنها فرزندی سالم عطا کرد او را هم از آنها جدا می‌کنند؛ ولیکن این افراد را که به طاعونی بدتر از جزام و خوره مبتلا هستند را در جامعه رها می‌کنند در حالی که فرزندان آنها نیز به صورت بالقوه در حال فراگیری مصرف و آشنایی با این مواد هستند.

تصور شما از پدری معتاد که همه زندگی و زن و فرزند خود را فدای دود و تزریق خود می‌کند و در این راه از هیچ عملی رویگردان نیست، چیست؟ پدری که از سر بی‌غیرتی و تزلزل در اراده حتی توانایی جمع کردن خود را ندارد، چگونه می‌تواند یک زندگی را به سر و سامان برساند و یا زنی که برای تأمین هزینه مواد مخدر ده‌ها راه ناصواب و خطا را در پیش رو می‌گیرد چگونه می‌تواند الگوی مناسبی برای فرزندان و بخصوص دختران خود که از هم‌اکنون باید چارچوب‌های اخلاقی و پاکدامنی را فرا بگیرند، باشد؟

خبرهای متعددی مبنی بر فرزندفروشی، سرقت، قتل، انحرافات ناشایست اخلاقی و... آگاهانه و عامدانه از سوی کسانی که برای تهیه مواد در مضیقه بی‌پولی قرار دارند، بیانگر بیماری نیست؛ دلیل محکمی بر جرم و مجرم بودن است و بس.

بیمارانی که هر کدام بالفعل می‌توانند مبتلا به ویروس HIV، هپاتیت و... بوده و آن را نیز به انحای گوناگون در جامعه شیوع دهند

انسان‌هایی که برای هیچکدام از ارزش‌های اخلاقی، فردی، خانوادگی و اجتماعی اهمیتی قائل نیستند و دمی نشنگی را به عمری تباهی زن و فرزندان خود ترجیح می‌دهند را نباید به چشم بیمار بلکه به چشم جنایتکار باید نگریست که شاید کمترین مجازات ایشان حبس و زندان است.

باید از کسانی که زمانی عنوان مجرم را به بیمار تغییر دادند پرسید اکنون پس از گذشت سال‌ها به چند درصد از چشم‌اندازهای سالم‌سازی اجتماعی رسیده‌اید؟ صرفنظر از میلیاردها ریال سرمایه‌ای که در این راه خرج هزینه‌های کاغذبازی و روابط اداری شد و جدا از میلیاردها ریالی که در همین مدت نیز صرف دود و دم آنها شد، آیا چیز دیگری نیز نصیب ما شد؟

این تساهل و تسامح در برخورد با متعرضان به سلامت و امنیت جامعه گاه وقاحت، گستاخی و بی‌شرمی را تا بدانجا رساند که حتی در برابر جامعه قد علم کرده و از حقوق اجتماعی خویش نیز سخن می‌گویند بی‌آنکه بخواهند بدانند خود در قبال جامعه چه ضررها که نرسانده‌اند. تعجب‌آور نیست اگر بدانید کار بدانجا رسیده که گاه کلمه بیمار را مستمسکی برای توجیه عمل غیر قانونی خویش می‌دانند در حالی که در هیچ جای قانون و قضا عمل خرید مصرف مواد مخدر قانونی نبوده و حتی برای مرتکبان، مجازات تعیین شده است و خریدار و فروشنده هر دو مجرمند اگرچه معتاد باشند.

از آن دسته کسانی که عنوان می‌دارند باید معتادان را حمایت و تحت پوشش قرار داد تا به آغوش جامعه بازگردند، باید پرسید اکنون که این تئوری دیربازده هنوز به نتیجه‌های مورد نظر در کاغذ نرسیده و نگاه خوش‌بینانه‌ای نیز برای تحقق آن در آینده نامشخص، متصور نیست پس چه کسی از جامعه سالم در مقابل این به ظاهر بیماران حمایت می‌کند؟ بیمارانی که هر کدام بالفعل می‌توانند مبتلا به ویروس HIV، هپاتیت و... بوده و آن را نیز به انحای گوناگون در جامعه شیوع دهند.

کمی فکر کنیم آیا کسانی که مانند طاعون؛ بی‌غیرتی، بی‌ارادگی، بی‌ارزشی، بی‌هویتی، کودک‌آزاری و همسرآزاری را در گوشه گوشه شهر ما پراکنده‌اند برای ما بی‌خطرند؟ جامعه و خانواده‌ها را به صورت مستقیم و غیر مستقیم تهدید می‌کنند و ما هنوز باید به چشم مهربانی، گذشت و کمک به آنان نگاه کنیم؟ و اینکه اگر فرزند یکی از همین تئوریسین‌های مدیریت جامعه، ناخواسته قربانی این افراد شود آیا هنوز بر فکر و نظریه خویش پابرجا خواهد بود؟

نگاهی به شرایط و اتفاقات موجود ایجاب می‌کند برای سلامت تک‌تک افراد جامعه و بالاخص نسل جوان نسبت به این امر بی‌تفاوت نباشیم و همانگونه که جامعه را برای متخلفان از قانون و تبهکاران، ناامن می‌کنیم این عمل را نیز در قبال معتادان در دستور کار قرار دهیم.

حقیقت این است که هیچگاه ریشه اعتیاد را نمی‌توان در جوامع انسانی خشکاند اما می‌توان شیوع آن را در جوامع به پایین‌ترین سطح رساند. اعدام و زندانی موادفروشان زمانی مؤثر خواهد بود که بازار عرضه‌ای برای مصرف وجود نداشته و یا محدود باشد که این امر نیز به طور قطع در حذف معتادان مصرف‌کننده محقق خواهد شد.

لزوم برخورد و نگرش قهری با مواد مخدر، معتادان و موادفروشان برای سلامت جامعه ما یکی از مواردی است که باید به صورت جدی و عملی بدان نگریسته شود. مثلی هست که می‌گوید: "چوب را که برداری... طرف حساب کار خودش را می‌کند".

در پاسخ به این سؤال که نتایج و بازخورد عملکرد نهادها و مجامع مختلف در خارج کردن فلان تعداد معتاد از چرخه مصرف را نباید سیاه‌نمایی کرد و یا از چشم دور داشت نیز باید گفت ما بیشتر نگران تعداد تازه‌واردان و حاضرانی هستیم که در این چرخه جا خوش کرده‌اند.

مخلص کلام اینکه نباید در چارچوب نظریه و تئوری‌هایی که نتیجه آن هنوز مشخص نیست و متأسفانه حرکتی منفی را در کارنامه خود دارد؛ سلامت افراد، خانواده‌ها و جامعه را به خطر افکند و موجباتی را ایجاد کرد که عوامل ناخوشایند و ناپسند به صورت علنی و آشکار به خود اجازه حضور در تشکل‌های سالم انسانی را دهند.

کمی به فکر آینده باشیم و به راستی اگر اعتقاد داریم فردا از آنِ فرزندان ما است حداقل بستر اجتماعی آن را که همین شهر و کشور است، از هم‌اکنون کمی سالم و مطمئن سازیم.

نیش و نوش

جام جم: تخفیف مالیاتی برای اجاره‌های بلندمدت.

حتماً در عوض قیمت اجاره‌ها بالاست!

تهران امروز: افشای حیف و میل میلیاردها تومان پول در تأمین اجتماعی.

بدون شرح!

همدان‌پیام: انتقاد معاون سیاسی از به حاشیه رفتن برخی دستگاه‌های فرهنگساز: به جای تجارت، کار فرهنگی کنید.

کو گوش شنوا!

همدان‌پیام: وزیر نفت: کمبود گاز قطعی است.

هر دم از این باغی بری می‌رسد!

ایران: روحانی: اعتراض به دولت حق منتقدان است.

چه انتقادپذیر!

آفتاب یزد: احمدی‌نژاد: ۵۰ میلیارد بودجه و زمین نیاز داریم.

شما هم خوشحالی‌یا!

اطلاعات: دولت قدم‌های بلندتری در مذاکره برخواهد داشت.

امیدواریم!

تابناک: افتتاح یک هتل برای سومین بار در شیراز.

پس حالا مونده تا به همدان برسن!

خورشید: افزایش تعرفه همراه اول و مخابرات غیرقانونی است.

خوب جلوی افزایش رو بگیرین!

اسرار: پرداخت ۷۰ درصدی هزینه‌های درمانی از جیب مردم.

قرار بود که کم بشه!

تابناک: سهم ۲۸ درصدی دولت از درآمد پیامک.

بی‌خیال مردم، بذار هر کی سهمش رو ببره!

ایسنا: احتمال جولان مرغ ۱۰ هزار تومانی در بازار.

این دیگه نوبره به خدا!

مهر: چای تقلبی با مارک‌های معروف در بازار.

حالا کی کلاس می‌زاریم چای مارکدار می‌خوریم!

تابناک: تصویب ۳۵ مصوبه برای بهبود معیشت مردم.

به به!

شرق: رکورد تاریخی احمدی‌نژاد در چاپ پول.

از این رکوردها زیاد داره!

خبر

کودکان زیر ۳ سال در معرض مسمومیت با شوینده‌ها

همدان‌پیام: رئیس بیمارستان فوق تخصصی کودکان مفید به ماجرای مسمومیت چند کودک به دنبال بلع اشتباه مایع لوله‌بازکن اشاره کرد و ضمن بررسی سازوکار مسمومیت با ترکیبات قلیایی به کار رفته در مواد شوینده، بر ضرورت آموزش و اطلاع‌رسانی به خانواده‌ها در زمینه چگونگی نگهداری از این محلول‌ها در منزل تأکید کرد.

به گزارش ایسنا، محسن روزرخ با بیان اینکه کودکان از بدو تولد تا اوایل نوجوانی می‌توانند مسمومیت‌های گوناگونی را پشت سر بگذارند که مسمومیت با دارو، نفت، مواد سوزاننده و مواد شوینده از جمله آنهاست، عنوان کرد: کودکان زیر ۳ سال بیش از سایر افراد در معرض مسمومیت با مواد شوینده هستند.

وی ادامه داد: کودکان در این سن علاقه دارند به سمت وسایل مختلف حرکت کنند و با کنجکاوی که دارند همه آنها را امتحان کنند، به طور قطع مایعات شوینده نیز از این کنجکاوی کودکان در امان نیستند و ممکن است به اشتباه مواد شوینده را به جای مایعات سر بکشند.

روزرخ با بیان اینکه شوینده‌ها محتویات اسیدی یا قلیایی دارند که تمیزکننده سرویس‌های بهداشتی و ظروف حاوی ترکیبات معمولا قلیایی هستند، گفت: میزان آسیب رساندن مواد قلیایی به نسج بدن بسیار شدیدتر است.

رئیس بیمارستان فوق تخصصی کودکان مفید افزود: یک علت مشاهده شدت بالای صدمات پس از مصرف مواد شوینده توسط کودکان این است که ترکیبات قلیایی بو، طعم و مزه خاصی ندارد و کودک آن را احساس نمی‌کند. به همین دلیل ممکن است حجم زیادی از مایع شوینده را ببلعد.

وی افزود: به علت قلیایی بودن نسج بدن، شدت آسیبی که ترکیبات قلیایی ایجاد می‌کنند بسیار شدیدتر است. اما چون ترکیبات اسیدی تلخ و تند و زننده‌اند و فرد به محض ورود به دهان آن را متوجه می‌شود، معمولا آسیب ناشی از اسیدها به شدت مواد قلیایی نیست.

روزرخ افزود: متأسفانه اکثر مواد رایج و شایعی که در شوینده‌های ما به کار می‌روند، حاوی سود سوزآور یا هیدروکسید پتاسیم هستند که قدرت تخریبی بالایی برای بدن دارند. البته اداره استاندارد برای جلوگیری از خطر در برخی شوینده‌ها سعی می‌کند از میزان قدرت شوینده‌ها بکاهد.

زجر مسمومیت با مواد شوینده تا پایان عمر همراه کودک است

رئیس بیمارستان فوق تخصصی کودکان مفید با اشاره به ضرورت آموزش به خانواده‌ها در خصوص چگونگی استفاده و نگهداری از این محلول‌ها، گفت: کودک مسموم زجر فراوانی متحمل خواهد شد و ناچار است تا پایان عمر حتی برای هر بار بلعیدن چیزی، درد بکشد.

وی ادامه داد: هرچند آمار مسمومیت‌ها بالا نیست، اما گرفتاری یک کودک هم، او و خانواده‌اش را متحمل رنج بسیار می‌کند.

کاهش ۱۳ میلیاردی بودجه آسیب‌های اجتماعی

همدان‌پیام: مدیر کل آسیب‌های اجتماعی وزارت تعاون، کار و رفاه اجتماعی از کاهش ۱۳ میلیارد تومانی بودجه مربوط به کنترل و کاهش آسیب‌های اجتماعی نسبت به سال گذشته خبر داد.

سید حسن موسوی‌چلک در گفتگو با مهر گفت: علی‌رغم افزایش آسیب‌های اجتماعی، بودجه مربوط به این بخش کاهش یافته است.

وی افزود: در بودجه سال ۹۲ مبلغ ۱۸ میلیارد تومان برای اجرای برنامه‌های کنترل و کاهش آسیب‌های اجتماعی اختصاص یافته است در حالی که این رقم در سال گذشته ۳۰ میلیارد تومان بود.

به گفته موسوی‌چلک، کاهش بودجه آسیب‌ها در حالی انجام شده است که هیچ علامتی حاکی از کم شدن آسیب‌های اجتماعی در جامعه مشاهده نمی‌شود.

مدیر کل آسیب‌های اجتماعی وزارت تعاون، کار و رفاه اجتماعی تأکید کرد: در بخش پیشگیری و خدمات مشاوره و آسیب‌ها نیز ۸ میلیارد تومان اعتبار در نظر گرفته شده که سهم دفتر آسیب‌ها از این بودجه ۴/۵ میلیارد تومان است در حالی که سال گذشته ۱۰ میلیارد تومان به این بخش اختصاص یافته بود.

موسوی اظهار داشت: برنامه‌ریزی برای کاهش آسیب‌ها و مشاوره برعهده دفتر آسیب‌های وزارت رفاه است که با توجه به اعتبارات تخصیص یافته، طرح‌ها و برنامه‌هایی را در زمینه ایدز، توسعه خدمات مشاوره و روانشناختی، پیشگیری از اعتیاد و... ارائه خواهیم داد.

وی افزود: همچنین در بخش کنترل کاهش آسیب‌ها نیز اعتبارات برای اورژانس اجتماعی، کودکان خیابانی، پایگاه خدمات اجتماعی، اجرای سند کنترل و کاهش آسیب‌های اجتماعی در استان‌ها و... اختصاص پیدا می‌کند. به گفته موسوی، این اعتبارات از طریق وزارتخانه میان استان‌ها توزیع می‌شود و در مجموع سال گذشته اعتبارات ما ۳۵/۵ میلیارد تومان بود که امسال به ۲۲/۵ میلیارد تومان کاهش یافت این درحالی است که اجرای برنامه‌ها نیاز به منابع بیشتری دارد و با توجه به ضرورت و اهمیت موضوع، توجه به اجرای برنامه‌های فراگیر و مستمر در حوزه آسیب‌ها ضرورت دارد.

افزایش وام مسکن در پرده ابهام

همدان‌پیام: افزایش وام خرید مسکن در صورتی موفق خواهد بود که سبب افزایش قدرت خرید مردم و فعال شدن بازار شود.

عضو کمیسیون عمران مجلس در گفتگو با باشگاه خبرنگاران گفت: هرگونه افزایش یا کاهش اعتبارات نیازمند نظر کارشناسی و بررسی دقیق است و افزایش وام خرید مسکن نیز با نگاه کارشناسی و بررسی تمام جوانب باید انجام شود.

محمد دامادی افزود: افزایش وام خرید مسکن در صورتی موفق خواهد بود که سبب افزایش قدرت خرید مردم و فعال شدن بازار باشد در غیر این صورت این تصمیم میزان نقدینگی بازار را بالا می‌برد و بار منفی به همراه دارد.

این نماینده مجلس تصریح کرد: پرداخت کمک هزینه خرید مسکن به تدابیر جدی و عاملی برای کاهش حجم نقدینگی در بازار نیاز دارد.

ایجاد ۲۱ هزار شغل در ۵ ماهه امسال

همدان‌پیام: مدیرعامل بانک توسعه تعاون، کل اشتغالزایی ایجاد شده از زمان تأسیس بانک تا پایان مرداد سال جاری را بیش از ۱۰۵ هزار و ۵۰۸ نفر شغل عنوان کرد.

ماشاءا... عظیمی در گفتگو با ایسنا، گفت: از این میزان اشتغال ایجادی سهم اشتغال سال ۹۱ بیش از ۳۹ هزار و ۷۴۹ نفر و سهم سال ۹۲ از ابتدای سال تا پایان مردادماه ۲۱ هزار نفر بوده است. وی همچنین حفظ اشتغال موجود در سال جاری را بیش از ۲۳ هزار و ۴۸۰ نفر عنوان کرد و افزود: این رقم در سال گذشته ۴۶ هزار و ۳۱۵ نفر بوده است.

رئیس هیأت مدیره بانک توسعه تعاون در عین حال کل تسهیلات اعتباری پرداختی به تعاونگران از ابتدای تأسیس بانک تا پایان تیرماه امسال را ۳۱ هزار و ۱۹ میلیارد ریال اعلام کرد و گفت: سهم سال ۹۲ در ۵ ماهه امسال بیش از ۵۵۰ میلیارد تومان بوده که این رقم در مقایسه با سال قبل که حدود ۳۰۰ میلیارد تومان بود، بیش از ۷۰ درصد رشد را نشان می‌دهد.

عظیمی از رشد ۴۵ درصدی پرداخت تسهیلات بانک در سال ۹۲ خبر داد و گفت: بانک توسعه تعاون به لحاظ پرداخت تسهیلات نسبت به مدت مشابه سال قبل ۴۵ درصد رشد داشته است. وی در ادامه به طرح‌های تعاونی‌ها اشاره کرد و گفت: در هماهنگی‌های صورت گرفته با صندوق ضمانت سرمایه‌گذاری بخش تعاون، بسیاری از مشکلات وثیقه تعاونی‌ها حل شده و طرح‌های تعاونی برای دریافت تسهیلات به بانک‌ها معرفی شده‌اند.

احتمال جولان مرغ ۱۰ هزار تومانی در بازار

همدان‌پیام: در هفته‌ای که گذشت، اخبار ضد و نقیضی از حذف ارز مرجع خوراک مرغ اعلام شد که شوک بزرگی برای پرورش‌دهندگان مرغ گوشتی و مرغ تخم‌گذار بود.

خبری که می‌تواند پرورش مرغ در کشور با توجه به وابستگی پرورش‌دهندگان به واردات خوراک طیور را با چالش‌های جدی مواجه کند و همزمان باعث افزایش قیمت مرغ در کشور شود؛ به طوری که پیش از این مدیرعامل اتحادیه سراسری مرغداران اعلام کرد: به دنبال لغو اختصاص ارز هزار و۲۲۶ تومانی به نهاده‌ها از سوی هیأت دولت، شرکت پشتیبانی امور دام قیمت نهاده‌ها را افزایش داد.

همزمان پس از اعلام خبر حذف ارز مرجع خوراک مرغ، اخبار ضد و نقیضی برای حل این مسأله و پرداخت دوباره ارز هزار و۲۲۶ تومانی به پرورش‌دهندگان مرغ گوشتی و تخم‌گذار اعلام شد. اما رئیس هیأت مدیره مرغداران گوشتی می‌گوید: حذف ارز مرجع خوراک مرغ هنوز رسماً اعلام نشده، اما شواهد از حذف این نوع ارز حکایت دارد و مرغداران بلاتکلیف مانده‌اند.

محمد یوسفی با اشاره به تبعات حذف ارز خوراک مرغ در کشور می‌گوید: این مسأله می‌تواند تبعات جدی برای پرورش‌دهندگان مرغ داشته باشد و احتمال دارد قیمت مرغ در کشور را به طور میانگین ۶۰ تا ۷۰ درصد افزایش دهد و قیمت مرغ در کشور را به مرز کیلویی ۱۰ هزار تومان برساند.

مدیرعامل شرکت توزیع نیروی برق در تشریح اقدامات انجام شده:

خدمات برق باید به نسل‌های آتی برسد

همدان‌پیام: شرکت توزیع نیروی برق استان همدان طی سال‌های فعالیت، ضمن بهره‌مند ساختن آحاد مردم از خدمات لازم هم‌اینک به ۶۱۰ هزار مشترک خدمت‌رسانی می‌کند.

این شرکت در حال حاضر با انجام پروژه‌های برق‌رسانی، ۶۴ روستای استان را از نعمت برق بهره‌مند ساخته و فقط تعداد انگشت‌شماری از روستاها به دلیل جمعیت اندک، فاقد برق هستند.

طبق آمارها در حال حاضر مشترکین در بخش خانگی ۸۳ درصد با ۳۳ درصد مصرف، در بخش عمومی ۳/۴ درصد با ۸ درصد مصرف و در بخش کشاورزی ۱/۷ درصد با ۴۲ درصد مصرف است. همچنین ۰/۶ درصد مشترکین با ۱۲ درصد مصرف؛ مشترکین واحدهای صنعتی و ۱۱/۳ درصد مشترکین با ۵ درصد مصرف؛ مشترکین واحدهای تجاری هستند.

با توجه به اینکه به دلیل توسعه اقتصادی، گسترش برق به اقصا نقاط کشور، افزایش رفاه عمومی و همچنین پایین بودن قیمت برق، شاهد رشد مصرف برق هستیم لذا می‌طلبد که این شرکت فراتر از خدمات ارائه شده؛ به احداث نیروگاه‌ها، خطوط پست‌های انتقال و توزیع جدید برای پاسخگویی به نیاز مصرف در بخش‌های مختلف تا سال ۹۳ بپردازد تا نسل‌های آتی نیز از این نعمت برخوردار شوند.

هم‌اینک طبق آمار سال ۹۱ نیروگاه هزار مگاواتی شهید مفتح ۲۰۸ میلیارد کیلووات ساعت انرژی تولید می‌کند اما انرژی تحویلی به مشترکین در بخش‌های مختلف ۳۰۲ میلیارد وات ساعت است که نشان می‌دهد در زمینه برق، نه‌تنها صادرات نداشته‌ایم بلکه ۱۲/۵ درصد نیاز مصرف را هم وارد کرده‌ایم.

هرچند با اجرایی شدن قانون هدفمندی یارانه‌ها رشد میانگین ۶ درصد متوقف و با کاهش ۳/۷۷ درصدی انرژی مواجه شدیم که امید است این روند ادامه یابد.

مدیرعامل شرکت توزیع نیروی برق استان همدان با تشریح عملکرد این شرکت، گزارشی از وضعیت برق استان، اقدامات انجام شده و اهداف پیش رو ارائه داد.

حاجی‌رضا تیموری اظهار داشت: این شرکت با مدیریت مصرف و کاهش پیک بار به دنبال حفظ منابع و سرمایه‌های ملی در بخش انرژی بویژه منابع انرژی تجدیدناپذیر و ایجاد تعادل و توازن بین تولید و مصرف در بخش‌های انرژی الکترونیکی است همچنین آزادسازی ظرفیت تولید، بهینه‌سازی مصرف انرژی، اصلاح هزینه‌های خانوار، پیشگیری از تلفات فنی انرژی الکتریکی در مسیر انتقال، حفظ محیط زیست و پیشگیری از انتشار آلاینده‌های محیطی از دیگر اهداف مدیریت مصرف است.

وی با بیان اینکه بیشترین مصرف در ساعت ۲۱ است از اقدامات شرکت در زمینه مدیریت مصرف سخن گفت و اظهار داشت: اطلاع‌رسانی و فرهنگسازی از طریق رسانه‌ها، تهیه کتابچه حاوی راهکارهای بهینه‌سازی مصرف و توزیع آن، نصب بنر در سطح شهر، پخش برنامه‌های آموزشی و انیمیشن، ارائه گزارش خبری، برگزاری سمینارها و جلسات توجیهی برای مشترکین، برگزاری مسابقات ورزشی، تعامل با ادارات و برگزاری جلسات با آنها در زمینه راهکارهای کاهش مصرف، انعقاد تفاهمنامه با کشاورزان برای استفاده نکردن از انرژی در ساعات پیک بار، اعمال تخفیف به مشترکین صنعتی که همکاری لازم برای تغییر در برنامه تولید و یا شیفت کاری در ساعات پیک بار داشتند، از جمله اقدامات شرکت برای کاهش مصرف بوده است.

این شرکت با مدیریت مصرف و کاهش پیک بار به دنبال حفظ منابع و سرمایه‌های ملی در بخش انرژی بویژه منابع انرژی تجدیدناپذیر و ایجاد تعادل و توازن بین تولید و مصرف در بخش‌های انرژی الکترونیکی است

وی همچنین با بیان اینکه هر ساله با سرویس‌دهی، تعمیر و نگهداری تجهیزات برق‌رسانی، کاهش خاموشی‌ها را نسبت به سال‌های قبل شاهد بودیم، گفت: اجرای مستمر برنامه بازدید، رسیدگی به تأسیسات، اصلاح شبکه‌های فرسوده و قدیمی، استفاده از کابل‌های خودنگهدار و تجهیزات به‌روز با صرف هزینه‌های لازم از جمله برخی اقداماتی بوده که باعث کاهش خاموشی‌ها شده است.

تیموری تعداد ایستگاه‌های برق‌رسانی را ۳۹ ایستگاه ۶۳ ولت با ظرفیت ۱۶۹۰ مگاوات آمپر اعلام کرد و گفت: پیک بار استان ۷۵۰ مگاوات است و نزدیک به ۵۰ درصد ظرفیت پست‌های فوق توزیع هم آزاد بوده و آماده واگذاری به متقاضیان است.

وی با اشاره به اینکه تلفات انرژی یکی از مشکلات موجود در برق‌رسانی است، گفت: این شرکت برای کاهش این تلفات اقداماتی مانند تعدیل بار ترانس‌های عمومی (۳۹۵۸ دستگاه)، آزمایش و اصلاح اتصال زمین (۲۳۳۸ دستگاه)، تعویض و اصلاح اصلی‌های معیوب در شبکه (۴۴۷۶۹ عدد)، تبدیل شبکه‌های کابلی و شالتر برای مجتمع‌ها (۶/۵ کیلومتر)، ایجاد رینگ باز در شبکه توزیع با نصب ۶۰ دستگاه سکسیونر، اصلاح کابل سرویس مشترکین (۲۸۱/۵ کیلومتر) و استفاده از ترانس‌های کم‌ظرفیت (۳۱۱ دستگاه) انجام داده است.

همچنین نصب کلمپ ۲۰ کیلوولت (۱۵۵۳۸ عدد) و نصب کلمپ فشار ضعیف (۴۳۵۴۸ عدد)، اصلاح معابر با استفاده از چراغ‌های پربازده، کاهش میانگین طول شبکه فشار، اصلاح ظرفیت ترانس‌ها، نصب خازن ۲۰ کیلوولت و... از دیگر اقداماتی است که در کنار اقدامات غیر فنی دیگر مانند تبدیل انشعاب‌های غیرمجاز به مجاز به تعداد ۳۷۴۲ مورد باعث کاهش تلفات انرژی شده است که در نتیجه این کاهش ۲۰۵ میلیون کیلووات ساعت با مبلغی معادل ۱۴۸ میلیارد ریال طی ۵ سال از هدررفت انرژی جلوگیری شده است.

تیموری منابع درآمدی شرکت را درآمد حاصل از فروش انرژی، فروش انشعابات و سایر درآمدها شامل ارائه خدمات پس از فروش بیان کرد و گفت: در سال ۹۱ تعداد ۲۷۵۲۶ مورد انشعاب به فروش رسید و تعداد ۳۴۷۰۲ انشعاب نصب شد که فروش و نصب انشعابات مسکونی و تجاری ۱۲۴۰۵ مورد بوده است همچنین در ۵ ماهه سال ۹۲ هم تعداد ۱۰۵۱۵ انشعاب فروخته و تعداد ۱۱۰۱۰ انشعاب نصب شده است.

مدیرعامل شرکت توزیع نیروی برق در ادامه به اجرای پروژه‌ها اشاره کرد و گفت: تمامی مساکن مهر که مورد بهره‌برداری قرار گرفته‌اند برق‌رسانی شده‌اند. همچنین برای تمامی متقاضیان دارای چاه کشاورزی با آبیاری نوین، تأمین برق شده است. همچنین واگذاری انشعاب به تمام متقاضیان شهرک‌های صنعتی در راستای جذب سرمایه‌گذار و ایجاد اشتغال، احداث و توسعه خطوط افت ولتاژ و جلوگیری از هدررفت انرژی، اصلاح شبکه و جابه‌جایی پایه‌های برق‌رسانی در معابر از دیگر پروژه‌ها بوده است.

این مسئول مهمترین چالش شرکت برق را سرقت تأسیسات و تجهیزات شبکه اعلام کرد و در این زمینه گفت: علاوه بر اینکه گاهی تجهیزات و تأسیسات فنی و برقی در مسیرها و اماکن به سرقت رفته است، وصل برق غیر مجاز هم توسط برخی خانواده‌ها در مناطق مختلف که نوعی سرقت محسوب می‌شود باعث شده که شرکت با مشکلاتی مواجه شود.

وی حوادث غیر مترقبه و خرابی تأسیسات برق و وصول نشدن مطالبات مردمی را نیز دیگر چالش شرکت برق استان ذکر کرد و گفت: در حال حاضر این شرکت از مشترکین خود ۴۱۶ میلیارد ریال مطالبه دارد که بدهی مشترکین خانگی شهری ۴۷ میلیارد ریال، مشترکین خانگی روستایی ۱۰۰ میلیارد ریال، بدهی صنایع ۲۱ میلیارد ریال، بدهی کشاورزان ۳۰ میلیارد ریال، بدهی واحدهای تجاری ۳۳ میلیارد ریال و بدهی مشترکین عمومی شامل ادارات ۱۸۵ میلیارد ریال است که البته از مبلغ ۱۸۵ میلیارد ریال بدهی ادارات، ۷۷ میلیارد ریال مربوط به آبفای شهری و روستایی است.

تیموری به برخی از نقاط قوت شرکت در سال‌های فعالیت پرداخت و گفت: کاهش تلفات، مدیریت مصرف بهینه و کاهش پیک، کاهش خاموشی‌ها و کاهش انرژی توزیع نشده، ارتقای رضایتمندی مشترکین و کسب رتبه برتر در کشور در این زمینه، کسب رتبه عالی و برتر در جشنواره شهید رجایی طی ۷ سال متوالی، استقرار سیستم‌های مکانیزه و نرم‌افزاری جامع برای تسریع در ارائه خدمات و... از جمله موفقیت‌های شرکت بوده است.

وی انتظارات این شرکت را از مردم، مسئولان و فعالان رسانه برای انجام خدمات هرچه بهتر بیان کرد و گفت: برای انجام خدمات مطلوب لازم است مشترکین، بهای انرژی مصرفی را بموقع پرداخت کنند و از انرژی به نحو مطلوب استفاده و در ساعات پیک از وسایل پرمصرف استفاده نکنند.

انشعابات خود را قانونی نصب کنند. از تجهیزات برقی که سرمایه ملی محسوب می‌شود استفاده درست کرده و در نگهداری و جلوگیری از تخریب شبکه‌ها تلاش کنند و از ساخت و ساز بدون مجوزهای لازم، خودداری و حریم شبکه‌ها را رعایت کنند.

وی همچنین از مسئولان استان خواست منابع مالی مورد نیاز را در اختیار شرکت برق قرار دهند تا پروژه‌های در دست اقدام سریع‌تر به بهره‌برداری برسد و نمایندگان نیز تلاش کنند بهای برق را واقعی کنند.

تیموری از مردم خواست بهای برق مصرفی را به صورت غیر حضوری پرداخت کنند و در این بین فعالان رسانه‌ها نیز در اطلاع‌رسانی، فرهنگسازی و تنویر افکار عمومی تلاش کنند و شرکت را در رسیدن به اهداف یاری رسانند.

عطارباشی

خوراکی‌های مفید برای تقویت چشم‌ها

همدان‌پیام: بیش از ۲۵ میلیون نفر از مردم جهان به مشکلات و اختلالات بینایی مانند آب مروارید مبتلا هستند که این مشکلات می‌تواند عامل نابینایی در افراد بالای ۵۵ سال باشد.

به گزارش ایسنا، این بیماری‌ها اغلب به دلیل پدیده اکسیداسیون و بروز التهاب در چشم‌ها ایجاد می‌شوند، اما تحقیقات حاکی از آن است که مواد خوراکی حاوی ریزمغذی‌هایی موسوم به "لوتئین" و "زاگزانتین" می‌توانند احتمال ابتلا به بیماری‌های مزمن چشمی را کاهش دهند.

در برخی مطالعات نیز آشکار شده است که رژیم غذایی حاوی ویتامین ث و ای، بتاکاروتن، روی و اسیدهای چرب امگا۳ می‌تواند از بیماری‌های چشمی ناشی از افزایش سن و سالخوردگی پیشگیری کند.

- **کلم پیچ:** کلم پیچ منبعی غنی از آنتی‌اکسیدان‌ها و ویتامین‌هایی است که مصرف آن برای مقابله با سرطان ضروری است.
- **ذرت:** ذرت حاوی لوتئین و زاگزانتین بوده و در درمان و پیشگیری از بیماری‌های مزمن چشمی مؤثر است.
- **اسفناج :** یک فنجان اسفناج حاوی ۲۰/۴ میلی‌گرم لوتئین و زاگزانتین است که مصرف آن به صورت پخته باعث می‌شود بدن لوتئین موجود در آن را بهتر جذب کند.
- **کلم بروکلی:** کلم بروکلی سرشار از فیبر خوراکی حاوی مقدار قابل توجهی ویتامین ث و بتاکاروتن همچنین لوتئین و زاگزانتین است که برای سلامت چشم مفید هستند.
- **تخم‌مرغ:** تخم‌مرغ یکی از سالم‌ترین مواد خوراکی برای آغاز روز است؛ بنابراین مصرف این ماده خوراکی پروتئینی به دلیل دارا بودن لوتئین، ویتامین ای و اسیدهای چرب امگا۳ و دیگر مواد مغذی توصیه می‌شود.
- **پرتقال:** پرتقال حاوی ویتامین ث است و به بهبود سلامت بافت‌های چشم کمک می‌کند.

عوارض رژیم‌های غذایی خودسرانه

همدان‌پیام: این روزها رژیم گرفتن مد شده و افراد به جای توجه به سلامت بدن برای داشتن ظاهری متناسب گاهی رژیم‌های سنگین و خودسرانه می‌گیرند، اما یک مشاور تغذیه می‌گوید: نتیجه رژیم‌های غلط غذایی چیزی جز بازگشت وزن به حالت اول و بیماری نیست.

به گزارش فارس، برلیانت بزرگمهر در مورد تأثیر رژیم‌های غذایی در کاهش وزن گفت: امروزه بسیاری از افراد با اضافه وزن و چاقی روبه‌رو هستند و اصرار به رژیم گرفتن دارند. خیلی از افراد صرفاً به خاطر زیبایی و آراستگی ظاهر رژیم می‌گیرند ولی مهمتر از آن توجه به سلامت فرد است.

وی با تأکید بر اینکه رژیم لاغری حتماً باید زیر نظر متخصص تغذیه و رژیم درمانی باشد، افزود: شخص نباید رژیم خودسرانه بگیرد چون برنامه غذایی هر فرد بنا به چاقی، لاغری، بیماری از جمله بیماری کلیوی، سرطانی و قلبی فرق می‌کند و باید طبق یکسری آزمایش‌ها و شرایط هر فرد تعیین شود.

بزرگمهر در پاسخ به اینکه چرا برخی افراد با گذشت مدتی پس از رژیم درمانی و کاهش وزن مجدداً به وزن اول خود برمی‌گردند، گفت: خیلی از افراد رژیم‌های غلط می‌گیرند و فقط کاهش فوری وزن برایشان مهم است. در صورتی که رژیم‌های خودسرانه و اینکه فرد از صبح تا شب چیزی نخورد جز تحمیل عوارض ناخواسته حاصلی ندارد.

وی افزود: برخی به افراد غیر متخصص برای رژیم گرفتن مراجعه می‌کنند و رژیم بسیار کم کالری به آنها تجویز می‌شود که قابل تحمل نیست و فرد پس از مدتی دیگر نمی‌تواند این رژیم را تحمل کند و نسبت به خوردن هله هوله حریص‌تر می‌شود.

به گفته این مشاور تغذیه و رژیم درمانی، رژیم‌های شدید کم‌خوری فرد را از پا درمی‌آورد و او را بیمار می‌کند.

وی گفت: سردرد، سرگیجه، افسردگی، بی‌حالی، بی‌میلی، ریزش مو، کم‌خونی، ناراحتی‌های گوارشی، پوکی استخوان در سالمندان و نرمی استخوان در کودکان و جوانان از پیامدهای رژیم‌های غیر اصولی است.

بزرگمهر به این نکته اشاره کرد که گرفتن رژیم‌های کم‌کالری سبب می‌شود تا بدن به متابولیسم پایین عادت کند و به محض کنار گذاشتن رژیم، فرد حتی با خوردن غذای عادی هم چاق می‌شود؛ بنابراین این رژیم‌ها به هیچ‌وجه مفید نیست.

وی گفت: مفهوم رژیم گرفتن کم خوردن یا نخوردن نیست، بلکه صحیح خوردن است و حتی ممکن است فرد حین رژیم بیشتر از قبل غذا بخورد ولی لاغر شود، چرا که امروزه ثابت شده چاقی به دلیل بدخوری و مصرف مواد پرکالری است.

واریس و کف پای صاف عامل درد ساق پا هستند

همدان‌پیام: فوق‌تخصص روماتولوژی گفت: کف پای صاف، پا پرانتزی و پا ضربدری، واریس، مشکلات عروقی ساق و دردهای ارجاعی از ناحیه کمر از جمله عوامل ایجادکننده درد ساق پا هستند.

محمدمهدی امام در گفتگو با فارس اظهار داشت: دردهای ساق پا علت‌های بسیار متنوعی دارد که درمان آنها بر اساس نوع علت کاملاً متفاوت است. وی گفت: کف پای صاف، پا پرانتزی و پا ضربدری، واریس، مشکلات عروقی ساق و دردهای ارجاعی از ناحیه کمر از جمله عوامل ایجادکننده درد ساق پا هستند.

عضو هیأت علمی دانشگاه علوم پزشکی شهید بهشتی تصریح کرد: اختلالات مغزی – نخاعی و بیماری پای بی‌قرار و همچنین اختلالات اعصاب محیطی، درد ساق پا را منجر می‌شوند. وی ادامه داد: مسلماً درمان درد ساق پا به واسطه علت‌های ذکر شده کاملاً متفاوت و متغیر است.

استاد دانشگاه علوم پزشکی شهید بهشتی افزود: این دسته از بیماران باید در وهله اول به پزشک مراجعه کنند تا با تعیین علت اصلی درد ساق پا بتوان برای درمان آن اقدامات لازم را انجام داد.

شفاف شدن رنگ چهره با تقویت طحال و معده

همدان‌پیام: دستیار تخصصی طب سنتی ایران گفت: تقویت معده، کبد و طحال شفاف شدن رنگ چهره را به دنبال دارد.

به گزارش تسنیم، لیلا شیربیگی اظهار داشت: از دیدگاه طب سنتی، سالم بودن اعضای داخلی بدن در ایجاد پوستی سالم و خوش‌رنگ نقش مؤثری را بر عهده دارد.

به گفته وی، در طب سنتی ایران، بیماری‌های اعضای داخلی بدن سبب بدرنگ شدن چهره می‌شوند.

دستیار تخصصی طب سنتی ایران عنوان کرد: تقویت معده، کبد و طحال شفاف شدن رنگ چهره را به دنبال دارد. به طور مثال با عملکرد درست کبد، رنگ چهره شفاف می‌شود.

وی همچنین بیان کرد: قرار گرفتن در معرض آفتاب یا باد شدید زیبایی پوست را تحت‌تأثیر قرار می‌دهد، ولی علت‌های داخلی مهمتر بوده و از طرفی تغذیه بد تأثیر مستقیم بر پوست می‌گذارد به عنوان مثال اگر کسی زیره به میزان زیاد مصرف کند در رنگ چهره او تأثیر گذاشته و چهره را زرد رنگ می‌کند؛ البته استفاده کم به عنوان چاشنی در غذا این مشکل را ایجاد نمی‌کند.

پزشکی

سرطان پانکراس پنجمین سرطان کشنده

همدان‌پیام: سرپرست دانشگاه علوم پزشکی شهید بهشتی، سرطان پانکراس را به عنوان پنجمین سرطان کشنده در ایران و دنیا عنوان کرد و تشخیص بموقع را در درمان آن بسیار مؤثر دانست.

به گزارش ایسنا، علی‌اصغر پیوندی گفت: دانش پزشکی در سال‌های اخیر ارتقا پیدا کرده و دستیابی به دانش بهتر تنها با کار تیمی فراهم می‌شود. دانش پزشکی در هر ۸ تا ۱۰ سال تغییر کلی می‌کند و ما باید برای به‌روز بودن با این تغییرات تلاش کنیم. وی با بیان اینکه در حال حاضر در عصر اطلاعات هستیم، گفت: به دلیل پیشرفت تکنولوژی، هزینه‌های درمانی تغییر پیدا کرده است که این حاصل تغییر در الگوی بیماری‌هاست.

سرپرست دانشگاه علوم پزشکی شهید بهشتی در ادامه گفت: بیماری‌های صفراوی با چالش‌های زیادی همراه است که با تشخیص بموقع، می‌توان چالش‌های اساسی آن را کاهش داد و هزینه‌های درمانی را پایین آورد.

پیوندی با بیان اینکه سرطان پانکراس، پنجمین سرطان کشنده‌ای است که باعث مرگ و میر مردم در دنیا و ایران می‌شود، عنوان کرد: در صورتی که تشخیص بموقع و درمان صورت بگیرد، ۲۵ درصد بیماران می‌توانند به عمر ۵ ساله پس از جراحی و درمان برسند.

وی افزود: عوامل زیادی همچون عفونت‌ها، سنگ‌ها و کیست‌ها در بروز سرطان پانکراس مؤثر هستند به همین دلیل تشخیص و درمان این بیماری پیچیده شده است که با همکاری رادیولوژیست‌ها، جراحان و متخصصان تغذیه می‌توان برای تشخیص بموقع امیدوار بود.

حجکم مقبول
روزنامه همدان‌پیام
با تخفیف ویژه
پذیرش پیام‌های تبریک و خیرمقدم حجاج و مسافران سرزمین وحی
شماره تماس: ۸۲۶۴۴۳۳-۰۸۱۱

گزیده اخبار

جودوکاران همدانی در اردوی تیم ملی

همدان‌پیام: ۴ جودوکار همدانی به اردوی تیم ملی دعوت شدند.

به گزارش روابط عمومی اداره ورزش و جوانان استان، علیرضا کریمی‌ناصر، محمدحسن نجفی، فتح‌ا... فریدی و حمیدرضا کریمی‌ناصر ۴ جودوکار همدانی دعوت شده به اردوی تیم ملی هستند. شایان ذکر است این اردو به مدت ۲ روز در رده سنی بزرگسالان در مجموعه ورزشی شهید کبکانیان به منظور آمادگی تیم ملی برای شرکت در مسابقات آسیایی ژاپن برگزار می‌شود.

تیم شمشیربازی استان در مسابقات ارمنستان

همدان‌پیام: تیم شمشیربازی استان به مسابقات بین‌المللی ارمنستان اعزام می‌شود.

به گزارش روابط عمومی اداره ورزش و جوانان استان، تیم شمشیربازی استان برای شرکت در مسابقات بین‌المللی ارمنستان در رده سنی نوجوانان و جوانان به شهر ایروان ارمنستان اعزام می‌شود. تیم ۷ نفره همدان در ۲ بخش بانوان و آقایان هستند که در بخش بانوان دنیاسادات پیمبری، حسنا رجبی‌مجد، پانته‌آ سمواتی و نادیا غدیری به مربیگری مریم حمزه‌ئی و در بخش آقایان محسن حمزه‌ئی و جمشید خادمی به مربیگری احمد سیفی و سرپرستی ناصر مرادی در این مسابقات حاضر می‌شوند.

بانوان کاراته‌کا همدان در لیگ آینده‌سازان

همدان‌پیام: بانوان کاراته‌کا همدان برای شرکت در لیگ آینده‌سازان همدان اعزام می‌شوند. به گزارش روابط عمومی اداره ورزش و جوانان استان، تیم کاراته بانوان برای شرکت در لیگ آینده‌سازان در رده سنی نونهالان، نوجوانان، جوانان و بزرگسالان به تهران اعزام می‌شود. تیم ۱۴ نفره همدان به مربیگری نفیسه آقامحمدی و سرپرستی زهرا مرادیان در این مسابقات حاضر می‌شوند.

تیم بانوان بسکتبال شهرداری ملایر در مسابقات لیگ دسته یک

همدان‌پیام: تیم بانوان بسکتبال شهرداری ملایر به مسابقات لیگ دسته یک سبلان اعزام شد.

به گزارش روابط عمومی اداره ورزش و جوانان استان، این تیم ۱۲ نفره به مربیگری اعظم لشکری و شورا اشترانی در این مسابقات حاضر می‌شوند.

راه‌اندازی سامانه رسیدگی به شکایات مردمی در سایت اداره کل ورزش و جوانان

همدان‌پیام: مدیر روابط عمومی اداره کل ورزش و جوانان استان از راه‌اندازی سامانه رسیدگی به شکایات مردمی خبر داد.

حمدا... چاروسایی با اعلام این خبر گفت: در راستای خدمات دولت الکترونیک یکی از اولویت‌های اداره کل، راه‌اندازی سامانه رسیدگی به شکایات مردمی بود که خوشبختانه با حمایت مدیرکل ورزش و جوانان این امر در حداقل زمان، اجرایی شد. وی تصریح کرد: این سامانه مطابق ماده ۲۷ قانون مدیریت خدمات کشوری و ضرورت پاسخگویی و رسیدگی به شکایات مردم در حداقل زمان، راه‌اندازی شده است. چاروسایی ادامه داد: هدف از راه‌اندازی سامانه فوق این است که افراد مرتبط با حوزه ورزش و جوانان و باشگاه‌ها بتوانند در صورت بروز هرگونه مشکل با این سامانه ارتباط برقرار کنند.

وی اظهار داشت: با راه‌اندازی این سامانه، بررسی و رسیدگی به شکایات دقیق‌تر خواهد شد و مدت زمان بررسی‌ها نیز کوتاه‌تر می‌شود.

مراسم استقبال از بانوان والیبالیست همدانی برگزار شد

همدان‌پیام: مراسم استقبال از بانوان والیبالیست نوجوانان همدانی با حضور مدیرکل ورزش و جوانان استان برگزار شد.

به گزارش روابط عمومی اداره ورزش و جوانان استان، بانوان والیبالیست همدانی که در مسابقات قهرمانی نوجوانان کشور مقام اول این مسابقات را از آن خود کردند، به همدان بازگشتند و مورد استقبال سید عبدی افتخاری مدیرکل ورزش و جوانان استان، رسول منعم معاون ورزشی اداره کل، قنادان رئیس هیأت والیبال و جمعی از علاقه‌مندان به والیبال قرار گرفتند.

گفتنی است مسابقات والیبال نوجوانان کشور از ۴ مهر به مدت ۵ روز به میزبانی استان مرکزی و با حضور ۶ تیم همدان، فارس، گلستان، لرستان، مرکزی و مازندران به صورت دوره‌ای برگزار شد که در پایان این رقابت‌ها تیم همدان با اقتدار پس از شکست رقبای خود، مقام اول این مسابقات را کسب کرد و تیم فارس و گلستان به ترتیب دوم و سوم شدند.

قایقرانی همدان یکی از هیأت‌های برتر کشور است

همدان‌پیام: قایقرانی همدان با اینکه سابقه بسیار کمی در کشور دارد ولی بسیار موفق عملکرد است که جا دارد از رئیس هیأت و همه ورزشکاران و مربیان و زحمتکشان قایقرانی استان تشکر کنیم.

به گزارش روابط عمومی اداره کل ورزش و جوانان استان، نشست رؤسای هیأت‌های ورزشی استان با مدیر کل ورزش و جوانان استان در سالن اجتماعات ورزشگاه قدس همدان برگزار شد.

مدیر کل ورزش و جوانان استان یکی از علل موفقیت ورزش استان را برگزاری منظم نشست‌های ماهانه با رؤسا و نواب رئیس هیأت‌های ورزشی دانست و گفت: در بررسی عملکرد هیأت‌های ورزشی بیش از ۲۴ آیتم لحاظ می‌شود که این باعث ایجاد انگیزه در بین هیأت‌های ورزشی شده است.

سیدعبدی افتخاری ادامه داد: بهتر است از این پس در ارائه گزارش عملکرد ماهانه هیأت‌های ورزشی علت برتر شدن ۳ هیأت اول به صورت تحلیلی برای همه هیأت‌ها بیان شود.

افتخاری اظهار داشت: خوشبختانه بیشتر هیأت‌های ورزشی ما فعال هستند و انتظار داریم مابقی رؤسا نیز نسبت به فعال کردن هیأت‌های خود اقدام کنند.

وی در ادامه ضمن تبریک موفقیت قایقرانان استان در مسابقات آب‌های آسیا گفت: قایقرانی همدان با اینکه سابقه بسیار کمی در کشور دارد ولی بسیار موفق عمل کرده است که جا دارد از ضروری رئیس هیأت و همه ورزشکاران و مربیان و زحمتکشان قایقرانی استان تشکر کنیم.

مدیرکل ورزش و جوانان استان در ادامه ضمن قدردانی از نقش رسانه‌ها و مطبوعات در رشد ورزش همدان افزود: انعکاس گسترده دستاوردها و موفقیت‌های ورزش استان در میادین بین‌المللی و نیز زیرساخت‌های ایجاد شده در راستای افتخارآفرینی‌ها از سوی مطبوعات و رسانه‌ها بسیار مطلوب بوده و قطع به یقین بخشی از این پیشرفت‌های حاصل شده مرهون تلاش و فعالیت خبرنگاران در عرصه ورزش است.

افتخاری خواستار تعامل هیأت‌های ورزشی با رسانه‌ها شد و افزود: این تعامل باید دوسویه باشد و همکاری و احترام متقابل باید در اولویت قرار گیرد و از رسانه‌ها نیز انتظار داریم نقاط قوت را فدای برخی ضعف‌های کوچک نکنند.

وی تصریح کرد: انتقاد خوب است اما به شرطی که منصفانه و راهگشا باشد. خوشبختانه در ساخت اماکن ورزشی یکی از استان‌های برتر کشور محسوب می‌شویم ولی برخی ساخت این همه مجموعه را فدای یک مسأله بسیار جزیی می‌کنند.

مدیرکل ورزش و جوانان استان در ادامه با اشاره به هفته تربیت بدنی گفت: در این هفته یادواره ۵۵۰ شهید ورزشکار استان همدان برگزار خواهد شد.

افتخاری با اعلام این مطلب گفت: شهدا از مفاخر و مواریث معنوی کشور ما هستند و همواره باید مقام شامخ آنها ارج نهاده شود. زنده نگه داشتن یاد و نام شهدا آنچنان ارزشمند است که مقام معظم رهبری آن را معادل خود شهید و شهادت دانسته‌اند.

وی تصریح کرد: ظرفیت‌های بسیار ویژه مانند علوم قرآنی و اخلاقی در قشر ورزشکار وجود دارد و برگزاری یادواره شهدا گامی موثر برای انتقال سیره شهدا به نسل جوان و ورزشکار است.

مدیرکل ورزش و جوانان استان با بیان اینکه باید فرهنگ ایثار و شهادت را زنده نگه داشت، گفت: امیدواریم همانگونه که سازمان‌ها و ادارات دولتی در زنده نگه داشتن یاد و خاطرات شهدا فعالیت می‌کنند به درستی بتوانیم این فرهنگ را به ورزشکاران خود انتقال دهیم.

وی ادامه داد: یکی از مناسبت‌هایی که برگزار می‌شود یادواره شهدای عزیز است که ان‌شاءا... در اواخر مهرماه و همزمان با هفته تربیت بدنی یادواره شهدای ورزشکار استان به صورت شایسته‌ای برگزار خواهد شد.

افتخاری تصریح کرد: شایسته است متولیان و دست‌اندرکاران مراسم یادواره‌ها اهتمام ویژه نسبت به برگزاری این مراسم معنوی داشته باشند.

افتخاری در خصوص برگزاری این یادواره گفت: دانشگاه بوعلی‌سینا آمادگی خود را برای برگزاری با شکوه یادواره شهدای ورزشکار اعلام کرده است و این یادواره با توجه به حضور جوانان و نخبگان دانشگاهی و ورزشکاران در مسجد دانشگاه بوعلی‌سینا برگزار می‌شود.

مدیرکل ورزش و جوانان استان بیان کرد: در حال حاضر در تمام شهرستان‌های استان بسیج ورزشکاران با یاری سپاه و اداره ورزش و جوانان تشکیل شده که نظارت خوبی بر آنها داشته‌ایم و همه به این نتیجه رسیدند که بسیج ورزشکاران بازوی قدرتمندی برای کارهای فرهنگی است.

وی افزود: هدف بسیج در عرصه ورزش، رسیدن به ورزش پهلوانی است چراکه برای رسیدن به این نوع ورزش باید از ورزش همگانی و قهرمانی عبور کرد.

خبر

آغاز ثبت‌نام همایش بزرگ ۴۰۰ هزار نفری پیاده‌روی خانوادگی در همدان

همدان‌پیام: ثبت‌نام همایش پیاده‌روی خانوادگی آغاز شد و علاقه‌مندان می‌توانند با در دست داشتن شناسنامه ویا کارت ملی در میادین شهر نسبت به ثبت‌نام در این همایش اقدام کنند.

رئیس هیأت ورزش‌های همگانی استان در گفتگو با روابط عمومی اداره کل ورزش و جوانان استان گفت: همایش بزرگ پیاده‌روی خانوادگی جمعه ۱۹ مهرماه در همدان برگزار می‌شود.

هادی سبزواری بیان کرد: با توافقی که با صدا و سیمای جمهوری اسلامی ایران صورت گرفته این همایش به طور مستقیم و زنده از شبکه سوم سیما پخش خواهد شد.

وی افزود: این همایش از ساعت ۶ صبح از ابتدای چهارراه پژوهش آغاز می‌شود و شرکت‌کنندگان مسیر چهارراه پژوهش تا مجتمع توریستی و گردشگری عباس‌آباد را پیاده طی خواهند کرد.

سبزواری ادامه داد: صدها جایزه ارزنده از جمله خودرو، دوچرخه، وسایل خانگی و ورزشی و سکه بهار آزادی برای شرکت‌کنندگان در این همایش در نظر گرفته شده که به قید قرعه به شرکت‌کنندگان اهدا خواهد شد.

وی پرواز بادبادک‌ها و حرکات ژیمناستیک را از برنامه‌های جانبی همایش بزرگ پیاده‌روی خانوادگی همدان اعلام کرد و گفت: ترویج فرهنگ ورزش همگانی و نشاط و سلامتی از اهداف برگزاری این همایش است.

رئیس هیأت ورزش‌های همگانی استان از علاقه‌مندان به شرکت در همایش بزرگ پیاده‌روی خواست تا با حضور در سالن‌های ورزشی و میادین سطح شهر و شهرک‌ها نسبت به ثبت‌نام و دریافت برگه قرعه‌کشی اقدام کنند.

سبزواری خاطرنشان کرد: ثبت‌نام آغاز شده و افراد می‌توانند با در دست داشتن شناسنامه و یا کارت ملی در این همایش ثبت‌نام کنند ولی تکرار ثبت‌نام مجاز نبوده و برگه قرعی‌کشی فرد ثبت‌نام شده به طور خودکار باطل می‌شود.

رئیس هیأت ورزش‌های همگانی استان تأکید کرد: شرکت‌کنندگان در همایش پیاده‌روی بزرگ خانواده باید کفش و لباس ورزشی مناسب را به همراه داشته باشند تا در طول مسیر پیاده‌روی دچار مشکل نشوند.

سبزواری یادآور شد: شرکت‌کنندگان در این همایش مدارک شناسایی معتبر از جمله شناسنامه یا کارت ملی خود را برای دریافت جوایز همراه خود داشته باشند.

هیأت کاراته هیأت برتر استان شد

همدان‌پیام: در ارزیابی هیأت‌های ورزشی در ۶ ماهه نخست امسال هیأت کاراته به عنوان هیأت برتر استان معرفی شد.

به گزارش روابط عمومی اداره کل ورزش و جوانان استان، معاونت ورزشی اداره کل ورزش و جوانان استان با اعلام این مطلب گفت: بر اساس ارزیابی صورت گرفته از سوی کارشناسان حوزه ورزشی و آمار اداره کل ورزش و جوانان، هیأت‌های برتر استان در ۶ ماهه نخست امسال معرفی شدند.

رسول منعم ادامه داد: بر این اساس در بخش ورزش بانوان، هیأت کاراته استان با ۱۹۲۸ امتیاز در رتبه نخست ایستاد و هیأت والیبال با ۹۲۰ امتیاز و هیأت ورزش‌های بیماران خاص با ۹۲۰ امتیاز، دوم و سوم هستند و هیأت تیراندازی، قایقرانی، ورزش‌های همگانی، پینگ‌پنگ، دو و میدانی، کونگ‌فو و جودو در رتبه‌های چهارم تا دهم ایستادند.

وی اظهار داشت: در بخش آقایان نیز هیأت کشتی با ۱۴۶۵ امتیاز در رتبه اول قرار دارد و هیأت بدنسازی و پرورش اندام با ۱۳۰۳ امتیاز دوم است و هیأت دو و میدانی با ۱۲۰۰ امتیاز در جایگاه سوم قرار گرفته است. هیأت‌های کاراته، فوتبال، موتورسواری و اتومبیلرانی، ژیمناستیک، پینگ‌پنگ، نابینایان و کم‌بینایان و قایقرانی در رتبه‌های بعدی قرار دارند.

منعم تصریح کرد: در مجموع نیز هیأت کاراته با ۴ پله صعود نسبت به ارزیابی ماه گذشته با ۳۳۴۲ امتیاز به عنوان هیأت برتر معرفی شد و هیأت ورزش‌های همگانی استان با ۱۹۵۳امتیاز و هیأت پینگ‌پنگ با ۱۷۴۰ امتیاز، دوم و سوم هستند و هیأت ورزش‌های دو و میدانی، والیبال، بدنسازی و پرورش اندام، تنیس، ورزش‌های روستایی و عشایری، قایقرانی و تیراندازی در رتبه‌های بعدی قرار دارند.

همدان میزبان مسابقات آلیش بانوان قهرمانی کشور

همدان‌پیام: به مناسبت هفته دفاع مقدس و همچنین هفته تربیت بدنی دوازدهمین دوره مسابقات آلیش بانوان قهرمانی کشور در همدان برگزار می‌شود.

به گزارش روابط عمومی اداره کل ورزش و جوانان استان، معاون ورزشی اداره کل ورزش و جوانان استان با اعلام این مطلب افزود: آلیش از سال‌های بسیار دور به صورت یک کشتی سنتی در کشورهایی از جمله قرقیزستان، ازبکستان، ایران، لیتوانی، قزاقستان و در کل آسیای میانه دارای ریشه بوده و در سرزمین پهناور ایران در مناطقی از جمله استان خراسان، گلستان، مازندران و... دارای آثار دیرینه می‌باشد.

رسول منعم ادامه داد: فعالیت‌های بین‌المللی این ورزش از سال ۱۹۹۰ آغاز شده و در سال ۱۹۹۵ نخستین دوره مسابقات بین‌المللی آلیش با قوانین متحدالشکل در کشور قرقیزستان در ۲ بخش آقایان و بانوان برگزار شد.

وی افزود: هم‌اکنون ورزشکاران کشورمان در این رشته ورزشی فعالیت خوبی دارند و تیم کشتی آلیش بانوان کشورمان عنوان قهرمانی در آسیا و نایب‌قهرمانی جهان را در پرونده دارند.

منعم بیان کرد: دوازدهمین دوره مسابقات آلیش بانوان قهرمانی کشور در همدان برگزار می‌شود و ۱۰ استان برای حضور در این رقابت‌ها اعلام آمادگی کرده‌اند که در هر ۲ رده سنی شرکت خواهند کرد.

معاون ورزشی اداره کل ورزش و جوانان استان گفت: رقابت‌ها به مناسبت هفته دفاع مقدس و همچنین هفته تربیت بدنی در سالن ۶ هزار نفری انقلاب همدان برگزار می‌شود که نفرات برتر آن به اردوی تیم‌های ملی دعوت خواهند شد.

وی اظهار داشت: این مسابقات محل بروز استعدادهای ناب و آتیه‌دار است و به طور مسلم برگزاری این رقابت‌ها به رشد و گسترش این رشته در بین بانوان کمک شایانی خواهد کرد.

منعم افزود: همچنین قرار است مراسم قرعه‌کشی و گروه‌بندی رقابت‌های لیگ به طور متمرکز در همدان برپا شود و میزبان این مسابقات هم متعاقباً مشخص خواهد شد.

سرپرست تیم بانوان پاس:

به هفته‌های آینده امیدواریم

همدان‌پیام: بازی‌های تیم فوتبال بانوان پاس به عدد ۳ رسید و این تیم با توجه به امکانات و بضاعتی که دارد با یک برد و دو باخت به کار خود ادامه داده و به ادامه راه امیدوارتر است.

نجف‌نیا سرپرست این تیم دقایقی را با سایت رسمی باشگاه پاس به گفتگو پرداخت که ماحصل آن مصاحبه‌ای شده که در زیر می‌خوانید.

به تازگی یکی از مسئولان فوتبال بانوان عنوان داشته که تیم بانوان پاس فاقد خوابگاه و لوگو و زمین است. در این خصوص چه نظری دارید؟

در زمینه خوابگاه که باید بگویم هرچند خوابگاهی که متعلق به باشگاه باشد برای بانوان موجود نیست، اما باشگاه در این زمینه کوتاهی نکرده و یک خوابگاه مناسب برای ۶ بازیکن این تیم که نیاز به خوابگاه دارند تهیه کرده است. همچنین تغذیه افراد مستقر در خوابگاه هم به خوبی و به صورت منظم با هزینه باشگاه انجام می‌شود.

در مورد لوگو هم من نمی‌دانم منظور این مسئول فوتبال بانوان چه بوده... چون ما هم داریم از لوگوی باشگاه استفاده می‌کنیم.

تیم بانوان هم یکی از تیم‌های تحت پوشش باشگاه است نمی‌تواند لوگوی مستقل داشته باشد.

به نظر شما چرا این مسائل مطرح شده است؟

به نظر من وی نیت سوئی نداشته و به طور حتم نظرش این بوده که اگر مدیران ارشد ورزشی استان امکاناتی را به وجود بیاورند که این تیم یعنی تیم بانوان پاس بتواند از یک خوابگاه اختصاصی بدون صرف هزینه‌های گزاف استفاده کند به طور قطع فشار بر روی باشگاه هم کم شده و راندمان کار ما هم بهتر می‌شود.

شرایط تیم بانوان پاس چگونه است؟

البته این تیم دیر شکل گرفت و کمی از برنامه‌های آماده‌سازی عقب است. ما حتی قراردادها را هم با عجله و در دقیقه ۹۰ تحویل فدراسیون دادیم.

در حال حاضر از ۳ بازی تنها ۳ امتیاز کسب کردیم اما شرایط تیم از نظر فنی از فصل گذشته بهتر است و ما به بازی‌های آینده امیدوار هستیم.

تمرینات خوبی را پشت سر می‌گذاریم و از کادر فنی خوبی هم بهره می‌بریم. بچه‌ها هم زحمت خود را می‌کشند. ما امیدواریم که بتوانیم شایستگی‌های این تیم را در هفته‌های آتی نشان دهیم.

از مسئولان باشگاه هم که در حد توان و بضاعت باشگاه به این تیم کمک کرده و برای این تیم اهمیت قائل هستند تشکر می‌کنیم.

جدول ۱۹۰۳

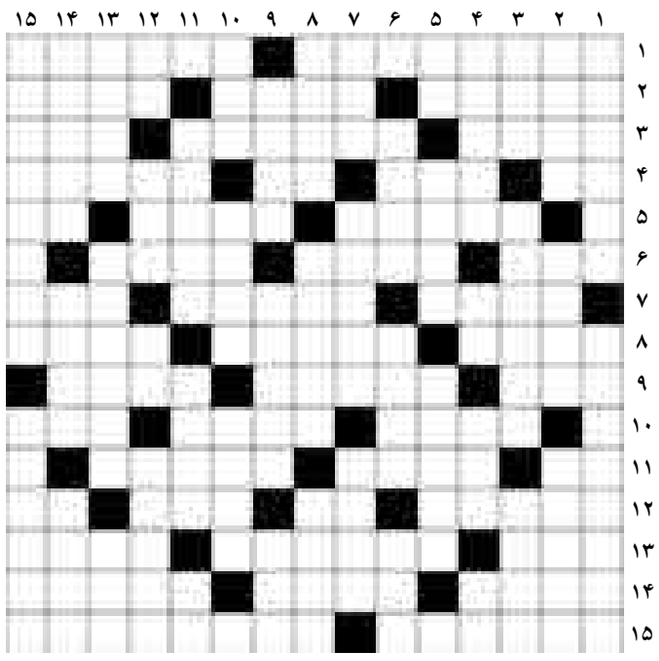

افقی

۱- سرای - بازپرس ۲- صندوق حمل مرده - کوزه گر - فرود آمدن ۳- بزرگ داشته شده - پایتخت ساحل عاج - پسوند شباهت ۴- درخت مورد - زرد انگلیسی - قلم درشت - قوم مغول ۵- خرده فلز - فیلسوف نامی انگلیس - سایه گاه ۶- ی«آ» - پشیمان - پاداش نیک ۷- همراه پیچ - تهمت ردن - گاز بیهوشی ۸- عروس - واحد پول الجزایر - بیماری کم خونی ۹- کشور هفناد و دو ملت - دستگاه نمایش - شهرنشینی ۱۰- گل شب بو - برگشتن - جوانمرد ۱۱- چاشنی غذا - چاه ها - مطابق قاعده ۱۲- شهر گدایان - نیز - گمان - همه ۱۳- طعمی ک هدهان را بسوزاند - مفتخر - ریشه درخت ۱۴- شهر تاج محل - زیرک - تنبل ۱۵- خوش اسم - پیرومتر

عمودی

۱- مدت دار و همیشگی - از اثرهای معروف عبدالرحمن جامی ۲- فرومایه - طرف راست - پایتخت آفریقای مرکزی ۳- زمخت - هرزه - سند ۴- مخترع دوربین سینما - بی پرده - رفیق - لحظه کوتاه ۵- صنم - آشیانه پرندگان - رکورد ۶- دوستداران - دارفانی - مطیع ۷- نارو - راهنمایی کردن - لیدر ۸- عروس ترکی - گوناگون - شور ۹- مزدور - برادر حضرت موسی - پراکنده کردن ۱۰- درس خوانده قدیمی - نشانه ها - سلام ۱۱- می - باقیمانده - مرطوب ۱۲- آخر چیزی - از کلمات استثناء - مادر عرب - سپرده و ودیعه ۱۳- گیاه - نوار چسب - واحد احشام ۱۴- نام قدیم شهر ساری - خواهش - بالش کوچک ۱۵- تراموا - مترجم

حل شماره قبل

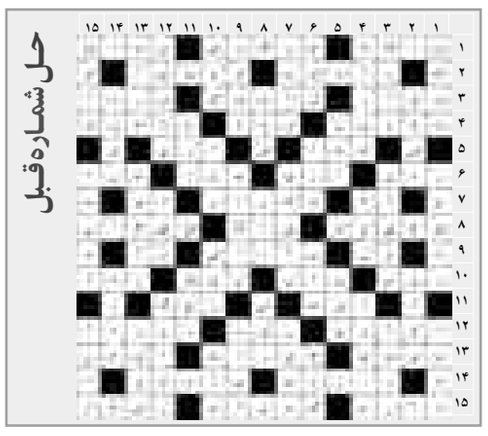

روزنامه همدان پیام

شنبه ● ۱۳ مهرماه ۱۳۹۲ ● ۲۹ ذی‌القعده ۱۴۳۴ ● ۵ اکتبر ۲۰۱۳
سال نهم ● شماره ۱۹۰۳

روزنامه صبح استان
اجتماعی، سیاسی، فرهنگی، اقتصادی
صاحب امتیاز و مدیر مسئول:
نصرت ا... طاقی احسن
سردبیر: **یدا... طاقی احسن**
نشانی: **همدان، ابتدای خیابان مهدیه**
روبروی دبیرستان شریعتی، ساختمان پیام
صندوق پستی: ۶۶۶ - ۶۵۱۵۵
تلفن: ۸۲۶۴۴۳۳ (ویژه) سردبیر: ۰۹۱۸۳۱۵۱۴۳۷
نمابر: ۸۲۷۹۰۱۳ آگهی: ۸۲۶۴۴۳۳
لیتوگرافی و چاپ: **پیام رسانه** (۸۲۷۴۰۸۲ - ۰۸۱۱)

پیام تاریخ تمدن و فرهنگ مادستان

The Message Of Madestan's History & Civilization & Culture
farhang@hamedanpayam.com

کاریکاتور

پیامک‌های جعلی عامل سلب آسایش!
طرح: فارس - محمد کارگر

خبر

بازگشت قیمت بلیت سینماها

همدان‌پیام: بـه دنبال افزایـش ۵۰۰ تومانی قیمت بلیت سـینما به دلیل مالیات بر ارزش افزوده، رئیس هیأت مدیره انجمن سینماداران توضیح داد: از اول مهر سال ۸۹، صاحبان سـالن‌های سـینما، مالیات بـر ارزش افزوده را خودشـان پرداخـت می‌کردند، در حالی که براسـاس قانون مالیات بر ارزش افزوده باید از مخاطب گرفته شود.

محمد قاصداشـرفی افزود: سینماداران تصمیم گرفتند به دلیل کمک و تشـویق مخاطبان سینماها برای دیدن فیلم‌ها، این هزینه‌ها را خودشـان پرداخـت کنند تا از لحاظ مالی به مخاطبان اجحافی نشود.

وی در عین حال گفـت: اما پس از مدتی وضعیت مالی به قدری اسـفبار شد که تصمیم بر آن گرفتیم ارزش افزوده را از مخاطبـان بگیریـم؛ البتـه پیش از اینکه ایـن تصمیم گرفته شـود، با مسـئولان مذاکـرات و مکاتباتی داشـتیم که سـالن سـینما را به عنـوان یک مکان فرهنگـی ببینند و از آن مالیـات و عوارض نگیرنـد تا کمکی به وضعیت سینماها بشـود، اما هیچ اتفاقی نیفتاد. بنابراین ما چون قادر به پرداخـت هزینه‌ها نبودیم و هیچ کمکی هم به سـالن‌ها صـورت نگرفت، تصمیم گرفتیم این هزینه را طبق قانون از مخاطبان بگیریم.

اما طبق دستور ریاست سـازمان سینمایی از ۱۱ مهر ماه دیگر مالیات بر ارزش افزوده از مخاطبان سـینماها دریافت نمی‌شـود و دوباره رقم بلیت سینماها به حالت قبل برگشته است.

به گزارش ایسـنا، طبق اعلام رئیس انجمن سینماداران، بهـای بلیت سـینما از ۱۱ مهرماه طبق روال قبل، براسـاس درجه‌بندی مدرن ۶ هزار تومان، ممتاز ۵ هزار تومان و درجه یک ۴ هزار تومان تعیین شده است.

اوقات شرعی

اذان ظهر	۱۲:۰۴
غروب خورشید	۱۷:۵۵
اذان مغرب	۱۸:۱۲
نیمه شب شرعی	۲۳:۲۳
اذان صبح فردا	۰۴:۵۲
طلوع خورشید فردا	۰۶:۱۴

آب و هوا

پیش‌بینی وضع هوا:
صاف تا کمی ابری، گاهی رشد ابر و وزش باد

شهرستان	همدان	ملایر	تویسرکان	نهاوند	کبودرآهنگ	زرین	قاضی	فهلیان	اسدآباد	بهار
▲	۲۷	۲۸	۲۷	۲۸	۲۷	۲۷	۲۸	۲۸	۲۵	۲۷
▼	۶	۱۱	۱۱	۱۱	۵	۶	۷	۱۰	۵	۶
▲▼	۲۵	۲۰	۲۰	۲۰	۲۰	۳۰	۲۵	۲۵	۳۵	۳۰

حکمت

پیروزی با دوراندیشی و آینده‌نگری به دست می‌آید.
امام علی(ع)

پایگاه اینترنتی ..... www.Hamedanpayam.com
سامانه پیامک ۱۰۰۰۶۰۶۶

ارتباط با روزنامه ..... info@Hamedanpayam.com
Hamedanpeyam@yahoo.com
ارتباط با مدیرمسئول ..... modir@Hamedanpayam.com
ارتباط با سردبیر ..... sardabir@Hamedanpayam.com
سرویس آگهی ..... agahi@hamedanpayam.com
سرویس اشتراک ..... eshterak@hamedanpayam.com
چاپخانه پیام رسانه ..... litohoma@yahoo.com
chap@hamedanpayam.com

گزارش

حضور جشنواره تئاتر در همدان زمینه‌های تربیتی کودکان را مساعدتر می‌کند

تئاتر برای کودکان اتصال بین فکر و قلب است

همدان‌پیـام: میزبانـی همدان از جشـنواره تئاتر کودک و نوجوان زمینه‌سـاز نگاه‌های کارشناسانه‌ای است که مشخص می‌کند این میزبانـی چقدر می‌تواند فضای تربیتی و فرهنگی را در استان رو به توسعه ببرد.

در توضیح این مقوله محمدرضا کوهسـتانی نویسـنده و کارشـناس تئاتر کـودک و نوجوان در گفتگو بـا همدان‌پیام گفـت: امـروز تئاتر کـودکان در بیشـتر کشـورهای جهان بخصوص کشورهای پیشرفته نقش ویژه‌ای را در امر آموزش، تربیت، روانشناسـی، پرکردن اوقات فراغت و تفریح کودکان ایفا می‌کند.

این توجه‌ها نشـان می‌دهد که تئاتر بـرای کودکان علاوه بـر ضرورت، یک نیاز اجتماعی اسـت. یک نیاز بنیادی برای رشـد و شکوفایی جامعه در ابعاد مختلف آموزشی، تربیتی و سـرگرمی و در عین حال، درآمدزا و اشـتغالزا نیز محسوب می‌شود.

تئاتر ابزار مهم سرمایه‌گذاری بر روی کودک

کارگردان نمایش "خواسـتن، توانسـتن اسـت" تئاتر را یکی از ابزارهای مهم سـرمایه‌گذاری بر روی کودک دانست و اظهار داشـت: باید این ابزار سـرمایه‌گذاری بیش از پیش تقویت شود تا نتایج خوبی برای جامعه به دنبال داشته باشد.

نگار نـادری ادامه داد: با اسـتفاده از ابـزار تئاتر می‌توان بسیاری از مفاهیم و پیام‌ها را به مخاطب القا کرد.

نادری افزود: کودک از طریق تئاتر بهتر می‌تواند با مسائل تربیتی و آموزشـی آشـنا شود؛ چراکه اسـتفاده از رنگ شاد، موسیقی و فضای بانشاط در انتقال مفاهیم اثرگذارتر است.

کودک با تئاتر می‌آموزد چگونه یک انسان خوب باشد

از دیربـاز کمپانی‌هـای بزرگـی ماننـد والت‌دیزنـی و یونیورسـال اسـتودیو، هر سـاله با جذب میلیون‌ها کودک و توریسـت از نقاط مختلف جهان از طریق نمایش‌های زنده، برنامه‌هـای تئاتری و دیگر برنامه‌های تفریحی برای کودکان، نه‌تنها توانسـته‌اند ثروت‌های کلانی را به دسـت آورند و به عنوان الگوسـازان فرهنگی و هنری در دنیای کودکان جایگاه نخست را نیز به خود اختصاص داده‌اند.

لیندا هرتـزل کارگردان هنـری تئاتر کودکان در سـیاتل در یـک گفتگوی رسـانه‌ای می‌گوید: «من ۱۷ سـال اسـت کـه به تدریس تئاتر کودکان مشـغولم و معتقـدم کمترین و ابتدایی‌تریـن توانایی تئاتر و نمایش برای کودکان این اسـت که می‌آموزد چگونه یک انسان خوب، آگاه و هوشیار باشیم.»

تئاتر برای کودکان در واقع اتصال بین فکر و قلب اسـت و می‌تواند از کودک یک شـخصیت متعادل بسازد؛ کسی که بیـن تصمیمات عقلانی و عاطفی انسـانی خـود کمتر دچار سردرگمی شود.

تئاتر کودکان به بالا بردن سـطح آگاهی آنها کمک می‌کند و بـه آنان می‌آموزد که چگونه در هنگام خواندن، نوشـته را به بهترین شـکل درک کنند و از آن لذت ببرند و حتی آن را تحلیل کننـد. تئاتر کودکان این امـکان را می‌دهد که کودک بتواند یک ذهنیت، داسـتان و فکـر را به صورت واقعیت در نمایش نشـان دهد. این چیزی است که او را تشویق می‌کند بیشـتر بخواند و بیشـتر بیامـوزد؛ زیرا جـادوی تبدیل یک ذهنیـت، قصه، فکر و داسـتان به نمایش واقعی، وسوسـه و لذتی فراموش‌نشدنی است.

پرورش ذهن‌های خلاق کودکان با تئاتر

پیتـر بروسـیوس کارگـردان تئاتـر کـودکان کمپانـی مینیاپولیس (که هر سـاله بیش از ۳۵۰ هزار کودک با اعضای خانواده‌هایشـان از این نمایش‌ها دیـدن می‌کنند) نیز در یک سـایت خبری می‌گوید: شما مجبور نیسـتید معتقد به نظریه قدیمی "هنر برای هنر" یا "هنر برای لذت بردن و سـرگرمی" باشـید تا دلیل محکم و کافی برای آوردن کودکانتان به طور منظم به تئاتر را داشته باشید.

اگر امروز ما به اقتصاد کشورهای موفق نگاه کنیم می‌بینیم که مانند سابق دیگر دنبال تولید کالا نیستند و نیازی هم به آن ندارند؛ بلکه به دنبال تولید نظریه و ایده‌های جدید هستند.

حقیقت این اسـت که امروز با لمس کلیدهای یک ماشین حسـاب یا رفتن به سـایت گوگل می‌توانیم پاسخ بسیاری از سؤالات و نیازهای زندگیمان را پیدا کنیم.

امـا چه چیـزی بهتر از تئاتر کـودکان می‌تواند ذهن‌های خـلاق، دقیق و انعطاف‌پذیری را پرورش دهد که تولیدکننده ایده‌های نو و نظریات سازنده برای امروز و فردای کشورمان ایران باشد.

در واقـع حضور جشـنواره تئاتر در همـدان یک فرصت طلایی اسـت که می‌تواند زمینه‌های تربیتی مناسـبی را برای کـودکان امروز و زنان و مردان فردا فراهم کند. به هر ترتیب، بیسـتمین جشنواره بین‌المللی تئاتر کودک و نوجوان از ۲۴ تا ۳۰ مهر در پایتخت تاریخ و تمدن ایران‌زمین برگزار می‌شـود و امید آن می‌رود کارشناسـان با بررسی‌های موشکافانه توجه برنامه‌ریزان امور را در خصوص اهمیت ماندگاری جشـنواره در اسـتان بیش از پیش جلب کنند تا این فرصت‌های تربیتی برای کودکان فردای همدان هم ماندگار باشد.

جشنواره

همدان با "من و برادرم اقبال" به بخش مسابقه جشنواره بیستم می‌رود

همدان‌پیام: تئاتر "من و برادرم اقبال" به بخش مسـابقه بیسـتمین جشنواره بین‌المللی تئاتر کودک و نوجوان راه پیدا کرده است.

این نمایش کودکانه به کارگردانی محسـن پورقاسـمی کاری از گروه تئاتر صحنه همدان است. در این نمایش هنرمندانی چون امیرباباشهابی، بهداد بلیغ‌فر و فریبا یعقوبلو به ایفای نقش می‌پردازند و موسیقی کار هم بر عهده چوبریزیان و همایون عسگری است.

داسـتان این نمایش بر اسـاس یکی از قصه‌های قدیمی همدان و بر اساس حکایتی از احمد شـاملو اسـت که در حقیقت جدال بین عقل و جهل بوده و تفاوت اندیشه و خرد دو برادر برای استفاده از میراث پدر خویش را به نمایش می‌گذارد.

برادر عاقل‌تر با بهره‌گیری از خرد خویش از شـرایط استفاده مطلوب دارد و دیگـری با نادانی و جهالت موجبات گرفتاری و بدبختی بیشـتر خود را فراهم می‌آورد.

جشنواره تئاتر کودک نسبت به جشنواره فیلم، مخاطبان بیشتری دارد

همدان‌پیام: کارگردان و نویسـنده نمایش "اول بپرس چرا" گفت: جشنواره بین‌المللـی تئاتر کودک و نوجوان همدان نسـبت به جشـنواره فیلم، مخاطبان بیشتری دارد.

به گزارش سـتاد خبری بیستمین جشنواره بین‌المللی تئاتر کودک و نوجوان استان همدان، نیاز اسماعیل‌پور که برای نخستین بار با نمایش "اول بپرس چرا" از تهران در جشنواره بیستم شرکت کرده است، افزود: به علت زنده بودن تئاتر، مخاطبان تأثیرپذیری بیشتری از آن دارند.

وی با بیان اینکه تفکیک بخش خردسـال در جشـنواره بیستم به تخصصی شـدن هنرهای نمایشـی کمک می‌کند، اظهار داشـت: گنجایش هنر نمایش به حدی است که می‌توان بخش‌های مختلف تئاتر را در آن قرار داد؛ زیرا به همان نسبت هم مخاطب خاص خود را پیدا می‌کند.

اسـماعیل‌پور افزود: به منظور ترویج الگوهای صحیـح تربیتی باید از زبان هنر بیشتر بهره بگیریم.

"طبل بزرگ" در جشنواره تئاتر کودک همدان نواخته می‌شود

همدان‌پیـام: "طبل بزرگ" به کارگردانی مجتبی مهدی از تهران برای حضور در بخش مسـابقه بیستمین جشـنواره بین‌المللی تئاتر کودک و نوجوان، راهی همدان می‌شود.

این نمایش کاری از گروه کانون هنری پاکان بوده و نویسندگی و کارگردانی آن بر عهده مجتبی مهدی اسـت. این کارگردان تاکنون نمایش‌هایی مانند "قصه سـیبی که پرواز کرد "، "این همه غول"، "آی قصـه قصه قصه"، "آی آدمیزاد"، "نونی بود و پنیری بود"، "خاله سوسکه" و " قصه سیبی که نصف نشد" را برای کودکان بر روی صحنه برده است.

"طبل بزرگ" با تلفیق شـیوه‌های خیمه شب‌بازی و سیاه‌بازی ویژه کودکان و نوجوانان و خانواده‌ها تولید شـده است. این نمایش موزیکال به دلیل تبعیت از نمایش‌های سـنتی ایرانی، سرشـار از لحظات طنز و شادی با همراهی موسیقی زنده و همخوانی روی صحنه است.

سینما و تئاتر

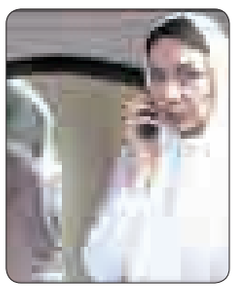

سینما
قدس:
سالن شماره یک: **دهلیز**
سالن شماره دو: **به خاطر پونه**
کانون پرورش فکری: **جابه‌جا**
بهمن ملایر: **هیس! دخترها فریاد نمی‌زنند**
تویسرکان: ----------

گردشگری

نخستین هم‌اندیشی راهنمایان در همدان برگزار شد

همدان‌پیام: هفته گردشـگری فرصتی شـد برای برگزاری نخسـتین همایـش راهنمایـان ایرانگـردی و جهانگردی در همدان، این همایش به بهانه معرفی ظرفیت‌های گردشـگری استان به همت انجمن صنفی راهنمایان گردشگری همدان و حمایت میراث فرهنگی برگزار شد.

برگـزاری این همایش دو روزه زمینه‌سـاز حضور فعالان گردشگری از ۲۰ استان در همدان شد.

گرچـه همدان پایتخت فرهنگ و تمـدن ایران‌زمین لقب گرفته اسـت، اما نمی‌توان این دیـار را تنها به بهانه تاریخ آن به همگان شناسـاند؛ بلکه گنجانـدن همدان به عنوان یکی از مقاصد در تورهای گردشگری دغدغه‌ای است که با برگزاری این همایش محقق خواهد شد.

در این همایش، راهنمایان ایرانگردی و جهانگردی که در قالب انجمن صنفی ۲۰ اسـتان در همدان حضور پیدا کردند پس از بازدید از جاذبه‌های تاریخی و طبیعی استان در جلسه هم‌اندیشی گردهم آمدند تا پس از بررسی شرایط موجود در حوزه گردشـگری به ارائـه راهکارهایی کارآمد در این زمینه بپردازند.

رئیس هیـأت مدیره انجمن صنفـی راهنمایان همدان در این همایش گفت: چنین نشسـت‌های هم‌اندیشـی می‌تواند راه را برای فعالیت راهنمایان در راسـتای یاری رسـاندن به برنامه‌ریزان استانی هموار کند.

بهنـام افتخـاری با اشـاره به اهمیـت اصنـاف و امکان همکاری‌های چند جانبه در راستای توسعه گردشگری افزود: حضـور فعالان گردشـگری در قالب صنـف می‌تواند باعث خـروج روند فعالیت‌ها از جزیره‌ای عمل کردن در این حوزه باشد.

وی صنـف راهنمایان گردشـگری در همـدان را یاریگر متولیـان امور در زمینه معرفی داشـته‌های اسـتان به صورت تخصصی بـه میهمانـان ورودی در همایش‌ها و سـمینارها دانست و تأکید کرد: هدف فعالیت این صنف ارائه داشته‌های همدان در سـطح گسترده و متنوع به هر گردشگر ورودی به اسـتان اسـت؛ چراکه در میان نیروی انسانی شاغل در بخش جهانگردی، راهنمایان افرادی هستند که به صورت مستقیم یا غیرمستقیم با گردشگران در ارتباطند.

افتخـاری همچنیـن افـزود: می‌تـوان گفت کـه حضور راهنمایان کشـوری در همدان خواهد توانسـت استان را در ردیف بازدید تورهای ورودی و حتی گشت‌های داخلی قرار دهد.

وی در ادامه گفت: راهنمایان گردشگری نیروهایی هستند که با گردشـگران در ارتباط مسـتقیم هسـتند، پس این افراد بهتریـن مبلغان برای ظرفیت‌های همدان در کشـور خواهند بود.

افتخاری همچنین یادآور شـد: راهنمایان به عنوان سفیران فرهنگی یک کشـور، نقش بسـزایی در هدایت گردشـگران دارند.

کتاب

کتاب "فرزندان ایرانیم" نقد شد

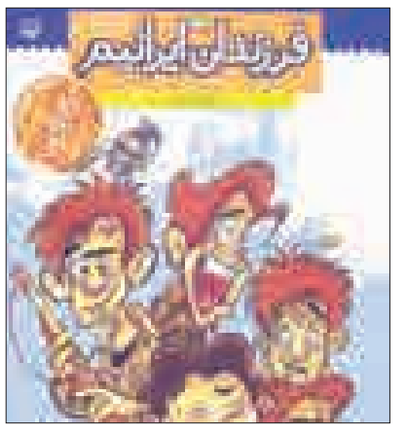

همدان‌پیام: نقد کتـاب "فرزندان ایرانیم" نوشـته داوود امیریان در فامنین صورت گرفت. به گزارش روابط عمومی اداره‌کل کتابخانه‌های عمومی استان همدان، کتاب "فرزندان ایرانیم"، نوشته داوود امیریان در کانون قلم و اندیشه فانوس (خواهران) کتابخانه شهید مطهری که با حضور جمع کثیری از علاقه‌مندان همراه بود، نقد و بررسی شد.

مسـئول کانون ادبی وصال کتابخانه شهید مطهری که یکی از نویسندگان این شهرستان است به عنوان منتقد، در این جلسه در مورد لزوم توجه بیشتر به کتاب و کتابخوانی صحبـت کرد و آثار مرتبط با دفاع مقدس را منابعی عالی برای مطالعه همگان برشمرد. رضا سلیمی عنوان کرد: این کتاب از جمله کتاب‌های پر مخاطب محسوب می‌شود که تاکنون جوایز زیادی را به خود اختصاص داده و موضوع آن در رابطه با دفاع مقدس است.

میراث

اصل بودن "جام شیردال" به این زودی‌ها اعلام نمی‌شود

همدان‌پیام: مدیرکل موزه ملـی ایران در خصوص زمان اعلام نتایج تیم باستان‌شناسی بررسی اصالت "جام شیردال" گفت: نتیجه بررسـی‌های کارشناسـی به ایـن زودی اعلام نمی‌شـود، اما در شـرایط فعلی، تأکید ما بـر نمادین بودن اسـترداد این شـئ از آمریکا به ایران اسـت که در دهه‌های اخیر هیچگاه رخ نداده است.

مهنـاز گرجی درباره برخـی اظهارنظرها مبنی بر اینکه این جام که از آمریکا به ایران برگردانده شـده است، اصل نیست، تصریح کرد: کمیته باستان‌شناسان که به دستور ریاست سازمان میراث فرهنگی، صنایع‌دسـتی و گردشگری برای شناسایی و تعیین اصالت این جام تشکیل شده، نیازمند بررسی بیشتر است.

به گزارش فارس، گرجی افزود: بازگشت اشیای تاریخی جیرفت از انگلیس به ایران هم به تبعیت از قانون بین‌المللی بوده اسـت؛ البته آمریکا بخشی از الواح هخامنشی را که به امانت گرفته بود در سال‌های گذشته به ایران برگرداند.

مدیـرکل موزه ملی ایـران درباره نمایـش عمومی "جام شـیردال" نیز گفت: در حال حاضر برنامـه‌ای برای نمایش این اثر نداریم، تصاویرش در رسـانه‌ها منتشـر شده است. این جام ۶ مهرماه توسـط محمدعلی نجفـی، معاون رئیس جمهور و رئیس سـازمان میراث فرهنگی از آمریکا به ایران بازگردانده شده است.

بر اسـاس آنچه اعلام شـده، این جـام متعلق به پیش از میلاد اسـت که از یک قاچاقچی عتیقه در آمریکا کشـف و ضبط شده است. برخی باستان‌شناسان نسبت به جعلی بودن این اثر استردادی از آمریکا اظهارنظرهایی داشتند که تا زمان اتمام بررسی‌های کارشناسانه، نظر قطعی وجود ندارد.

تئاتر

"پادشاه خوابش می‌آید" به جشنواره بیستم راه یافت

همدان‌پیـام: نمایـش "پادشـاه خوابـش می‌آیـد" به کارگردانی محمدمهدی کلهری از همدان به بخش مسابقه بین‌المللی جشنواره تئاتر کودک راه پیدا کرد.

ایـن نمایش که بـه صورت کارگاهی نوشـته شـده با نویسـندگی فرشـید روشـنی، مصطفی زارعی، پیمان جهانگیری و سرپرسـتی محمدمهـدی کلهری آماده اجرا شده است.

در ایـن نمایش بازیگرانی چون مسـعود کیانی، بهداد بلیغ‌فر، سـاناز خوش‌مهر، منیژه احمدی، فرشید روشنی و پیمان جهانگیری ایفای نقش دارند.

تئاتر زمینه‌ساز ارتباط دوستانه‌تر بین خانواده و کودک است

همدان‌پیام: کارگردان "تـاج عروس، خاله و خروس" اعتقاد دارد تئاتر زمینه‌ساز ارتباط دوستانه‌تری بین خانواده و کودک است. احمد سلیمانی اظهار داشت: تفکیک سنی مخاطبان جشـنواره تئاتر کودک و نوجوان باعث می‌شود هر نمایش فقط مخاطبان خود را در سالن داشته باشد.

سـلیمانی افزوده شـدن بخش خردسـال به جشنواره بین‌المللـی تئاتر کـودک را زمینه‌سـاز اختصاص جایگاه ویژه برای تئاتر خردسالان در عرصه‌های ملی و بین‌المللی دانست.

وی انتخاب شـعار جشنواره بیسـتم به عنوان "تئاتر و خانواده" را انتخابی شایسته خواند و گفت: تئاتر زمینه‌ساز ارتباط دوستانه‌تر بین خانواده و کودک است.