پیام تاریخ، تمدن و فرهنگ مادستان
|ISNN: 2322-4665|
روزنامه همدان پیام
www.HamedanPayam.com
دوشنبه ● ۲۸ دی ماه ۱۳۹۴ ● ۷ ربیع‌الثانی ۱۴۳۷ ● ۱۸ ژانویه ۲۰۱۶
سال یازدهم ● شماره ۲۵۴۹ ● ۱۲ صفحه روزنامه + نیازمندی‌ها ● ۵۰۰ تومان

فرهنگ
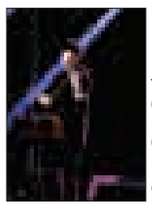
دو روایت از تعیین قیمت بلیت کنسرت در همدان
۶

جامعه

با مدگرایی نمی‌توان مقابله کرد
۹

خبر
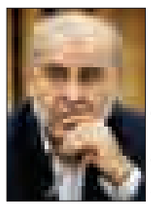
کیفیت جمعیت باید افزایش پیدا کند
۲

ورزش

یک پنالتی از داور بازی داماش طلب داریم
۱۱

ریحان سروش مقدم در روز تودیع:
محور توسعه را نمی‌توان ویترینی نگاه کرد
۵

زعفران کاران فامنین وام ۲۰میلیونی می‌گیرند
۱۰

نگاهی به آمار بالای رد داوطلبان استان تا ۷۰ درصد

لیست شگفتی‌ها

- علیرضا شهبازی (نهاوند)، علی یعقوبی (بهار و کبودراهنگ)، منوچهر عواطف فاضلی (اسدآباد) و محمد کاظمی (ملایر) از چهره‌های برجسته در میان رد صلاحیت‌شده‌ها هستند.

احترام شورای نگهبان به بی توجهی هیات های اجرایی

۵۴ درصد تایید صلاحیت داشتیم

رئیس ستاد انتخابات استان:

ظرفیت انتخاب مردم برای مشارکت حداکثری باید افزایش پیدا کند

- فرماندار ملایر: افراط و تفریط جوابگوی مسائل سیاسی نیست
- کاندیداهای تایید صلاحیت شده استان برای مجلس دهم

صفحات ۳ و ۴

شادی مردم با فرجامِ برجام

- استاندار: برجام خواست مردم بود
- رفع تحریم صنعت استان را جان می بخشد

نخستین نطق رئیس‌جمهور پس از پایان تحریم‌ها

رفع تحریم‌ها گشایش بزرگ اقتصادی

۲

یادداشت میهمان

برجام می‌تواند رکود شکن باشد

با توجه به بحث آغاز اجرایی شدن برجام و آزاد شدن دارایی‌های بلوکه شده کشور، آنچه قابل تصور بوده این است که زمینه‌های رونق اقتصادی با برقراری ارتباطات تجاری با کشورهای مختلف دنیا فراهم می‌شود و انتظار می‌رود مجموعه‌های اقتصادی کشور با رفع موانعی که بر سرراهشان ایجاد شده بود، بتوانند در اقتصاد جهانی حضور یافته و از این طریق باعث گردش مالی و رونق اقتصادی کشور شوند.منابع مالی جمهوری اسلامی ایران...

۲

یادداشت روز

مردم منتظر پسابرجام

خدا را شکر بیش از ۱۲ سال تنش‌های سیاسی و بین‌المللی بر سر مسائل هسته‌ای ایران با کشورهای مدعی جهان به افق‌های قابل درکی ختم شد و به قول رئیس‌جمهور کشورمان «برجام به فرجام رسید». خیلی از هموطنان و حتی دوستان ایران از این موضوع خوشحال شدند و آنها که منطقی‌تر و آینده‌نگرانه‌تر سرانجام برجام را آنالیز می‌کنند، به این واقعیت پی می‌برند که مسئولان سیاسی کشورمان در مجامعی از حقانیت ایران و ایرانی دفاع کرده و با استدلال کافی حرف‌های خود را به کرسی نشاندند که در تمام سال‌های...

۲

تحریم سوئیفت هم لغو شد

همزمان با اجرای برجام، سوئیفت یا همان جامعه جهانی ارتباطات مالی بین بانکی، روز گذشته با صدور بیانیه ای اعلام کرد کلیه بانکهای ایرانی که از فهرست تحریم‌های اتحادیه اروپا خارج شده اند، می توانند با طی کردن روند معمول، مجددا به سوئیفت متصل شده و از خدمات پیام رسانی مالی این شرکت بهره مند شوند.

به گزارش ایسنا در بیانیه سوئیفت همچنین به مصوبه شورای اتحادیه اروپا در خصوص اجرای چارچوب های قانونی برداشتن تحریم های مالی و اقتصادی آن اتحادیه علیه کشورمان از روز ۲۶ دی ماه ۹۴ اشاره شده است.

لازم به ذکر است پیرو اقدامات بعمل آمده توسط وزارت امور خارجه و سفارت جمهوری اسلامی ایران در بلژیک، هفته گذشته در همین رابطه مذاکرات مبسوطی میان نمایندگان بانک مرکزی جمهوری اسلامی ایران و نمایندگان سوئیفت در مقر اتحادیه اروپا در بروکسل صورت گرفت و اتحادیه اروپا نیز در یادداشت اطلاع رسانی که روز یکشنبه منتشر کرد، صریحا بر مجاز بودن ارتباط مجدد بانکهای ایرانی با سوئیفت تاکید کرده است.

چاه‌های مجاز هم نظارت شود

استاندار همدان بخش کشاورزی را مؤثرترین بخش در حفاظت از آب دانست و بر تداوم تلاش‌های استان در این حوزه تأکید کرد.

به گزارش اداره کل روابط عمومی استانداری همدان، محمدناصر نیکبخت در جلسه شورای حفاظت از منابع آب استان، گفت: بیشترین میزان آب مصرفی کشور، بالغ بر ۹۰ درصد، در بخش کشاورزی است و باید در این حوزه صرفه‌جویی با استفاده از روش‌های نوین داشته باشیم. وی افزود: اگر می‌خواهیم همیشه کشاورزی و آب کافی در اختیار داشته باشیم، الگوی بهره‌برداری از آب و الگوی کشت در این حوزه باید تغییر کند.

استاندار با تقدیر از زحمات مجموعه شورای حفاظت از منابع آب استان در رابطه با انسداد چاه‌های غیرمجاز در استان، بیان کرد: انسداد چاه‌های غیرمجاز که با همت استان انجام شد، اقدام لازمی بود اما لازم است بر میزان بهره‌برداری چاه‌های مجاز نیز نظارت شود.

اطلاعیه
طراحی وب‌سایت شخصی ویژه نامزدهای محترم انتخابات مجلس ۹۴
گروه نرم‌افزاری اسپینا
www.EspinaSoft.ir
طراحی انواع وب سایت برنامه نویسی
۰۹۱۸۶۱۱۲۶۸۵-۰۹۳۷۸۱۱۲۶۵۶
تماس تبلیغاتی ممنوع

همدان پیام
ارتباط و همراهی شما با ما
کاندیداهای انتخاباتی تبلیغات خود را به ما بسپارید
با ما تماس بگیرید
کانال خبری همدان پیام در تلگرام (https://telegram.me/hamedapayam)
ایمیل (info@hamedanpayam.com)
سایت اینترنتی روزنامه همدان پیام (www.hamedanpayam.com)
صندوق پستی (۶۶۶-۶۵۱۵۵)
سامانه پیامکی (۱۰۰۰۶۰۶۶)
پیام‌گیر (۰۸۱-۳۸۲۷۹۰۴۰)
- ملایر ۰۹۳۶۵۶۶۶۱۳۳ (خانم شوبیری)
- نهاوند ۰۹۱۸۷۱۰۱۸۶۱ (خانم کمالوند)
- تویسرکان ۰۹۱۸۴۲۸۹۰۴۱ (خانم سوری)
- کبودرآهنگ ۰۹۱۸۳۱۹۳۴۹۸ (خانم حمیدی)
- رزن ۰۹۱۸۴۴۱۸۵۱۵ (آقای هوشمندی)
- بهار ولالجین ۰۹۱۸۹۰۸۵۵۱۴ (آقای رجبی راغب)
- فامنین ۰۹۳۹۰۸۲۰۱۹۰ (آقای ملکی)
- سردرود ۰۹۱۸۹۱۲۰۷۹۴ (خانم کوکبی)
- شیرین سو ۰۹۱۸۳۱۴۱۹۸۹ (آقای طاقتی)
دفتر مرکزی همدان: ۰۸۱-۳۸۲۶۴۴۳۳
پیام مردمی (mardomi@hamedanpayam.com)
نیازمندی‌ها (۰۸۱-۳۸۲۶۴۴۰۰) - فکس (۰۸۱-۳۸۲۷۹۰۱۳)/ ارتباط در فضای مجازی تلگرام (۰۹۱۸۳۱۵۱۴۳۷)

پیام تاریخ، تمدن و فرهنگ مادستان
The Message Of Madestan's History & Civilization & Culture
روزنامه همدان پیام
۲
دوشنبه ● ۲۸ دی ماه ۱۳۹۴ ● شماره ۲۵۴۹
خبر
khabar@hamedanpayam.com

برجام خواست مردم بود

استاندار همدان اجرایی شدن برنامه جامع هسته‌ای، برجام را خواست مردم دانست که دولت تدبیروامید به این خواسته توجه کرد.

به گزارش اداره کل روابط عمومی استانداری همدان، محمدناصر نیکبخت با تبریک توفیقات جهانی و بین‌المللی ملت و دولت ایران، گفت: این توفیقات با تدبیر خوب و شایسته دولت تدبیروامید به دست آمد و توفیق نهایی برجام موجبات عزتمندی، سربلندی و توفیق هرچه بیشتر را برای ایران بزرگ فراهم کرد.

وی افزود: این توفیقات شدنی نبود مگر با تدبیر و تعاملی که می‌باید با دنیا برقرار و با زبان تعامل، صریح و رسا و صادقانه پیگیری می‌شد.

استاندار بیان کرد: جا دارد از تلاش‌های صادقانه دولت و تلاش‌های علمی، دیپلماسی، حقوقی و سیاسی نمایندگان ایران در طول ۲ و نیم سال و هدایت‌ها و حمایت‌های رهبر معظم انقلاب و پشتیبانی مردم از دولت تشکر کنیم.

وی با برشمردن برخی عایدات اجرای برجام، بیان کرد: مردم از دولت این را می‌خواستند و اینکه اقتصاد و معیشت آنها ساماندهی شود و دولت این وظیفه را داشت و توفیق یافت.

استاندار خاطرنشان کرد: اقدام دولت در برداشتن تحریم‌ها و منتفی شدن قطعنامه‌های سازمان ملل علیه ایران که صدور آنها برای کشوری با این سابقه تاریخی و ارزشمند، بسیار دردآور بود، توفیق بزرگی است و بسیاری از مشکلات را حل خواهد کرد.

نیکبخت با یادآوری وضعیت قیمت نفت، تصریح کرد: آنچه از نفت حاصل می‌شود، باید سرمایه‌گذاری و با تدبیر هزینه شود.

وی اظهار امیدواری کرد، توفیقات کشور و مردم همچنان ادامه داشته باشد که این توفیقات جای سپاسگزاری و قدردانی دارد.

الهی تبار در شورای راهبردی جمعیتی تاکید کرد

کیفیت جمعیت باید افزایش پیدا کند

با توجه به ابلاغ سیاست‌های جمعیتی از سوی رهبر معظم انقلاب شورای راهبردی جمعیتی استان تشکیل جلسه داد.

در این جلسه معاون سیاسی و امنیتی استاندار بحث جمعیت را یک مقوله مهم در جوامع بشری دانست و گفت: حیات یک جامعه منوط به وجود یک جمعیت فعال، پویا، شاداب و جوان است و یکی از فرصت‌های یک جامعه نیز جوان بودن آن جامعه است.

محمدابراهیم الهی‌تبار افزود: یکی از مواردی که در این جلسات باید دنبال شود تعیین و تشریح مؤلفه‌های یک جمعیت خوب از نظر کیفیت است که باید در این مورد کار فرهنگی انجام شود.

وی با بیان اینکه ما به دنبال افزایش جمعیت نیستیم، خاطرنشان کرد: هدف ما افزایش جمعیت نیست بلکه متناسب کردن نرخ سطح جایگزینی با استانداردهاست که در حال حاضر نرخ باروری در استان ۱/۹ درصد است در حالی که باید این نرخ ۲/۱ درصد باشد.

به گفته الهی‌تبار، کیفیت جمعیت باید افزایش یابد نه کمیت آن، که راهکار این موضوع نیز برنامه‌ریزی برای سایر شاخصه‌های جمعیتی است.

وی متذکر شد: باید کاری کنیم تا طلاق کاهش و سن ازدواج کاهش یابد، موانع ازدواج را رفع و نرخ باروری را نیز افزایش دهیم تا به یک جمعیت مطلوب و کیفی برسیم.

مدیرکل ثبت احوال استان همدان نیز با اشاره به اطلاعاتی در حوزه جمعیتی و شاخصه‌های آن گفت: جمعیت استان همدان در حال حاضر یک میلیون و ۸۳۰ هزار نفر، جمعیت کشور ۷۹ میلیون و جمعیت جهان ۷ میلیارد و ۳۹۲ نفر است.

مقصودی‌فر اشاره‌ای نیز به آمار کرد و افزود: در ۹ ماهه سالجاری ۶/۹ درصد ولادت در استان نسبت به مدت مشابه گذشته افزایش داشته است به طوری که ولادت‌ها از ۲۵ هزار و ۸۶ نفر در ۹۳ به ۲۶ هزار و ۸۲۸ نفر در ۹۴ رسیده است.

وی اظهار کرد: در سالجاری ۱۳ هزار و ۸۱۹ پسر و ۱۳ هزار و ۹ دختر متولد شده یعنی به ازای هر ۱۰۶ پسر ۱۰۰ دختر متولد شده است.

مقصودی‌فر با بیان اینکه در هر شبانه‌روز ۹۷ نوزاد متولد می‌شود، افزود: بیشترین ولادت‌ها در همدان بوده و ۹۹/۷ درصد ولادت‌ها نیز در مهلت قانونی ۱۵ روزه ثبت شده است.

به گفته وی، در سالجاری بیشترین نام‌های انتخابی برای دختران فاطمه و برای پسران نیز امیرعلی بوده است.

مدیرکل ثبت احوال استان همدان خاطرنشان کرد: ازدواج در سالجاری ۹/۲ درصد نسبت به مدت مشابه سال‌گذشته کاهش داشته است که در سالجاری ۱۳ هزار و ۵۶۷ مورد ازدواج به ثبت رسیده است.

مقصودی‌فر همچنین از افزایش ۴/۹ درصدی طلاق در استان خبر داد و گفت: امسال ۳ هزار و ۲۱ مورد طلاق در استان صورت گرفته که با این حساب نسبت ازدواج به طلاق ۴/۵ برابر بوده یعنی به ازای هر ۵ ازدواج یک طلاق صورت گرفته است.

رئیس سازمان مدیریت و برنامه‌ریزی استان همدان نیز با بیان اینکه رشد جمعیت در استان باید با مدیریت و برنامه‌ریزی باشد، افزود: اگر در این مسأله به بحث آمایش سرزمینی توجه‌ای نشود قطعاً با مشکلاتی روبه‌رو خواهیم شد و روزی نیز برای کنترل و کاهش جمعیت باید جلسه تشکیل دهیم.

شهرام طهماسبی افزود: در این راستا رویکرد باید مبتنی بر اسناد بالادستی باشد؛ زیرا این اسناد مبتنی بر جغرافیای جمعیت است و اگر بخواهیم جمعیت کشور را افزایش دهیم باید تعادل بین فضا، منابع و جمعیت را رعایت کنیم.

وی خاطرنشان کرد: نبود برنامه‌ریزی موجب می‌شود پهنه‌هایی از جمعیت خالی بماند و در کنارش پهنه‌های دیگری با تراکم بالا مواجه شود.

رفع تحریم صنعت استان را جان می بخشد

» محمود رمضانی

فعالان بخش خصوصی کشور در هفته‌های گذشته به انتظار رفع تحریم‌ها نشسته‌اند. تا با برداشته شدن سایه تحریم‌ها از اقتصاد ایران دور شود، امیدها به خروج سریع‌تر اقتصاد ایران از رکود نیز زنده می‌شود. هر چند فعالان اقتصادی همه امیدهای خود را به رفع تحریم‌ها بسته‌اند اما برخی مسئولان اقتصادی کشورمان به صراحت می‌گویند که رفع تحریم‌ها برای اقتصاد ایران معجزه نمی‌کند.

در این خصوص باید گفت با وجود شکاف بزرگی که میان آنچه انتظارات عمومی از اثر لغو تحریم‌ها تلقی می‌کند با آنچه واقعیت دارد، وجود دارد اگر این شکاف را درست مدیریت نکنیم، ممکن است آن شرایط بدتر از شرایط فعلی که تحریم است، بشود. یعنی شکل‌گیری انتظارات فراتر از واقعیت برای شرایط پس توافق این خطر را دارد که در صورت مواجهه با واقعیت اعتماد عمومی خدشه‌دار شود. در حال حاضر نه تنها در میان عامه مردم که برخی مدیران نیز تصور می‌کنند با توافق هسته‌ای، همه مسائل کشور حل می‌شود در حالی که این موضوع صحت ندارد.

با این حال رئیس اتاق اصناف استان همدان در گفت وگو با همدان پیام اظهار کرد: برداشته شدن تحریم‌ها برای رونق اقتصادی و تپیدن قلب بازار از چند منظر مورد اهمیت است یکی انکه همین کلمه «برداشته شدن» تأثیر روانی زیادی در تمام طیف‌های اقتصادی خواهد داشت و نکته مثبتی در رشد اقتصاد است.

حمیدرضا فرسایی‌وحید با بیان این مطلب افزود: در بخش دیگر مبالغ بلوکه شده کشور که قرار است برگشت بخورد به خزانه کشور بازخواهد گشت که قطعاً راهکار لازم برای به کارگیری این منابع در زمینه سیاست‌های کلان اقتصادی اتخاذ شده است.

وی دیگر مبحث تحریم‌ها را بانک مرکزی و سایر بانک‌های کشور اعلام کرد و افزود: با آغاز تحریم‌ها بانک‌ها ضرر و زیان زیادی در خصوص منابع دیدند که قطعاً برجام تأثیر زیادی بر رونق منابع بانک‌ها خواهد داشت.

وی در خصوص تسهیل در صادرات کالاها پس از برداشته شدن تحریم‌ها گفت: افزایش صادرات کالاهای غیرنفتی رشد اقتصادی را به دنبال دارد و این خود باعث رونق اشتغال و کسب و کار اصناف خواهد شد.

رئیس اتاق اصناف استان با بیان اینکه نمی‌توان انتظار داشت که برجام در کوتاه مدت منجر به شکوفایی اقتصاد ایران شود گفت: معتقدم که حداقل ۸ الی ۹ ماه زمان نیاز است تا تأثیر برداشته شدن تحریم‌ها در بازار و سفره مردم دیده شود و سال ۹۵، سال پربار با رونق اقتصادی جهشی برای کشور و استان خواهد بود.

یک کارخانه‌دار و تولیدکننده استانمان هم گفت: اگر رفع تحریم‌ها جهت‌دار باشد و منابع آزاد شده به طور صحیح وارد چرخه تولید و اقتصاد شود می‌توان گفت که رفع تحریم‌ها و برجام به نفع مردم بوده است.

بهزاد شباب بیان کرد: باید منابع بلوکه شده که پس از رفع تحریم‌ها آزاد می‌شود برای زیرساخت‌های کشور هزینه شود در غیر این صورت با هزینه شدن این منابع کلان در سایر بخش‌ها صرف دادن آمار، همچون گذشته وضعیت کشور را بدتر و تورم را افزایش خواهد داد.

این تولیدکننده واحد نساجی استانمان اظهار کرد: در کشور ما منابع و قوانین لازم وجود دارد اما اجرا بسیار ضعیف است. برای مسئولان آمار مهمتر از کیفیت کار است.

گاهی شاهد کلنگ‌زنی پروژه‌هایی هستیم که مشخص است فقط منابع کشور برای آن هدر رفته است. شباب نگاه به برجام را نگاهی بلندمدت، تولیدی و سازنده دانست و گفت: تنها در این صورت است که منابع حاصل از برجام برای مردم و تولیدکنندگان قابل لمس و مشهود خواهد بود.

وی خاطرنشان کرد: دولتی که با شعار تدبیر و امید آمده است اگر از برنامه خود کمی منحرف شود تمام امیدهای مردم با ناامیدی مبدل خواهد شد هر چند هم‌اینک هم ناامیدی در بین مردم رخنه کرده است.

این کارخانه‌دار گفت: در صنف نساجی با وجود حاکم شدن تحریم‌ها به دلیل انکه مردم مجاب به استفاده از کالای داخلی بودند تأثیر مثبتی را روی تولیدات و استفاده از تولید داخل شاهد بودیم که با رفع تحریم‌ها و از بین رفتن رقابت بین تولیدکنندگان داخلی باید دولت به فکر حمایت از این نوع تولیدات و سایر محصولاتی که با وجود تحریم جان دوباره گرفته بودند باشند در این زمینه لازم است منابع درست هزینه شود و قانون درست اجرا شود.

امیرحسن مسعودیان دیگر تولیدکننده استانمان نیز منافع حاصل از رفع تحریم‌ها برای فعالان اقتصادی را تسهیل در برقراری ارتباط با تجار و تولیدکنندگان خارج از کشور و حضور در نمایشگاه‌های خارجی برای عرضه کالا می‌داند و می‌گوید: علاوه بر این موارد، خریدهایی که ما از شرکت‌های خارجی داشتیم (به جای خرید نقدی) به صورت خرید اعتباری از سیکل منابع اعتباری بانکی مشابه بود و مهمتر اینکه با توجه به اینکه تولیدکنندگان ایرانی هم اینک با رقبای ترک و آسیای جنوب شرقی مواجه هستند این رقبا سودی تا حدود ۱۰ الی ۱۵ درصد برای ما داشتند و وقتی ما به طور غیرمستقیم خریدها را انجام می‌دادیم همان ۱۵ درصد سود هم (۷ درصد هزینه ارسال وجه توسط بانک+۸ درصد سود واسطه‌ها) عملاً به جیب منابع واسط می‌رفت و توان رقابت صنعت داخلی را از بین می‌برد.

شادی مردم با فرجام برجام

آخرین مرحله از اجرایی برجام لغو عملیاتی تحریم‌ها بود که این مهم روز گذشته تحت عنوان روز اجرایی تحقق یافت، "روز اجرایی" را می‌توان گفت مرحله آخر از "شاهنامه هسته‌ای" است که در آن برنامه جامع اقدام مشترک رسماً وارد مرحله اجرایی می‌شود که این مهم امروز صورت گرفته و به سرانجام رسید.

فرجام برجام؛ لغو تحریم‌های ایران آغاز شد و این آغاز بهانه‌ای شد برای آنکه احساس واقعی مردم خودی نمایان کند.

همدان‌ها شادمان از فرجام برجام

مردم همدان شنبه شب در بلوار ارم با بوق زدن، شادی و ابراز احساسات خود از نتیجه به دست آمده در مذاکرات هسته‌ای در لوزان ابراز شادمانی می‌کنند. شمار زیادی از مردم به دنبال اعلام بیانیه توافق هسته‌ای، به خیابان‌ها آمده و به شادی پرداختند.

برخی از این افراد همچنین با در دست داشتن پرچم ایران و سردادن شعارهایی در حمایت از ظریف، از توافق هسته‌ای اعلام شده میان ایران و ۱+۵ در لوزان سوئیس حمایت کردند. علاوه بر همدان، در تعداد دیگری از شهرهای ایران نیز تجمع‌های خودجوش و مردمی در حمایت از توافق هسته‌ای برگزار شد. ایران و گروه ۱+۵ پس از روزها مذاکرات فشرده در لوزان سوئیس، ساعاتی پیش از توافق میان خود خبر دادند.

ایسنا نیز در این زمینه گزارش داد: پس از قرائت بیانیه مشترک ایران و ۱+۵ در دانشگاه لوزان، مردم برآی قدردانی از تیم مذاکره‌کننده کشورمان با حضور در خیابان‌ها، رضایت و شادی خود را از نتیجه این تلاش‌ها اعلام کردند. بر اساس گزارش خبرگزاری‌ها جمعی از هم‌میهنان پس از اعلام خبر توافق هسته‌ای میان ایران و کشورهای ۱+۵ با به صدا در آوردن بوق خودروهای خود به شادمانی پرداختند. یکی از حاضران در جمع می‌گفت: از محمدجواد ظریف وزیرامورخارجه و هیأت مذاکره‌کننده ایرانی در لوزان سوییس تشکر می‌کنیم و براساس آنچه از طریق رادیو شنیدیم، اقتدار هسته‌ای ایران در این تفاهم‌نامه حفظ شده است.در آن سوی مرزهای استان هم خبرهای خوشی از شادمانی مردم به گوش می‌خورد، به نقل از ایرنا، خبرگزاری فرانسه هم گزارش داد تهرانی‌ها در ساعات اولیه جمعه به خیابان‌ها ریختند تا شادمانی خود را در خصوص تفاهم حاصل شده میان ایران و گروه ۱+۵ ابراز کنند. به هر ترتیب پس از گذشت ماه‌ها مذاکره سخت و نفس‌گیر و انتظار برای به ثمر نشستن مذاکرات بین ایران و غرب برجام به فرجام رسید و همگان این پیروزی بزرگ را به ملت بزرگ ایران و دولتمردان تبریک می‌گویند هر چند عده‌ای در داخل آنچنان که رئیس‌جمهور گفت از شادی مردم شاد نمی‌شوند و در همان لحظات ابتدایی قرائت بیانیه اجرای برجام در با ایجاد تردید در آن سعی در بدبین شدن جامعه به این توافق ملی کردند.

یادداشت روز

مردم منتظر پسابرجام

» مهدی ناصرنژاد

خدا را شکر بیش از ۱۲ سال تنش‌های سیاسی و بین‌المللی بر سر مسائل هسته‌ای ایران با کشورهای مدعی جهان به افق‌های قابل درکی ختم شد و به قول رئیس‌جمهور کشورمان «برجام به فرجام رسید». خیلی از هموطنان و حتی دوستان ایران از این موضوع خوشحال شدند و آنها که منطقی‌تر و آینده‌نگرانه‌تر سرانجام برجام را آنالیز می‌کنند، به این واقعیت پی می‌برند که مسئولان سیاسی کشورمان در مجامعی از حقانیت ایران و ایرانی دفاع کرده و با استدلال کافی حرف‌های خود را به کرسی نشاندند که در تمام سال‌های پس از انقلاب یکطرفه نشستند و هرگونه قطعنامه و طرح ظالمانه‌ای که به نفع مسائل داخلی و رویکردهای بین‌المللی آنان بود، علیه مردم ایران بریدند و دوختند.

در شرایط کنونی و با پایان یافتن این قائله سیاسی همانگونه که اشاره رفت قشرهای مردم خوشحال شدند و البته که انتظارات بجا و بعضاً خام هم بین افکار عمومی به وجود آمده و سرآمد تمام انتظارات این است که با شکسته شدن محاصره اقتصادی و بی‌جان شدن تحریم‌ها، اینک خورشید اقتصادی کشورمان از کدام سو طلوع خواهد کرد؟ آیا این انتظار درستی است که با گشوده شدن گره‌های اقتصادی در کوتاه‌ترین زمان ممکن، چرخ کارخانه‌های کشور به حرکت درآید، اوضاع کسب‌وکار مردم بهبود یابد، بازار اشتغال برای جوان‌ها و سایر جویندگان کار رونق بگیرد و بالاخره اینکه شرایط اجتماعی هم سامان یافته و روزگار بهتری رقم بخورد؟

این سؤال بسیاری از مردم است. تمام مردمی که چشم و گوش به دست و حرف مسئولان امور مملکتی دوخته و خود در کار و دغدغه زندگی هستند. اینان در این برهه از شرایط سیاسی و اقتصادی کشورشان باید بدانند از چه زاویه‌ای به دنیای بیرون نگاه کنند. این برجام را راه به کجاست، حالا قرار است ارزان بشود! گران‌تر بشود!، از چه کسی و چه منبع صادق و دلسوزی باید بپرسند، تحلیلگر امانتدار و راست‌پندار کیست؟ این مردم، این انسان سرشت غریبی دارد؛ با سختی‌ها و مرارت‌های می‌شود کنار آمد، واقعیت کسی را نمی‌کشد، به تنهایی هم می‌توان بر بسیاری از دشواری‌ها فائق آمد، وقتی اراده و تصمیم باشد کوه هم در برابرت از مقاومت باز می‌ماند، اما خدا نکند انسان به انتظار امروز و فردا و آیا شود یا نشود گرفتار گردد. طبیعی هم هست که در یک جامعه انسانی همه مثل هم نیستند، هر که را اندیشه از یکسو می‌رود تا این موج و این خیزاب توفنده از کدام سو بیشتر بکوبد و جلو رود.

خیزاب، خیزاب‌نشینان را یکسان علاج می‌کند. بنابراین در چنین هنگامه‌ای بر مسئولان و کاربلدان دلسوز فرض است تا حساب «دو، دوتا، چهارتا» را با مردم طرح کنند و خارج از واگویه‌های جناحی و مصلحتی آگاهی‌های لازم را به مردم بدهند. اینجا هیچ جای گمانه‌زنی و استدلال‌های غریبانه نیست. تا اینجای کار خودمان بودیم و کشور و ملتی که صد درصد در پیله تحریم‌های بین‌المللی گرفتار آمده و اقتصادی داشتیم که بر داشته‌ها و نداشته‌های خودمان تکیه داشت. اینک که راه بازارهای جهانی باز شد، اقتصاد ما می‌رود تا به اقتصاد جهانی وصل شود. در این شرایط وضع و حال خود اقتصاد جهانی چگونه است!؟ تا در این سفر دور و دراز پخته شویم، راه بسیار است.

افزایش جریمه راه کاهش تخلف نیست

رئیس پلیس راه استان همدان با بیان اینکه افزایش نرخ جریمه‌های رانندگی به تنهایی نمی‌تواند راهگشای کاهش تخلفات باشد، گفت: برای اثربخشی در حوزه کاهش تخلفات باید عوامل دیگری همچون آموزش و ایمن‌سازی خودروها را هم مدنظر قرار داد.

مهدی شاکری در گفت‌وگو با ایسنا با بیان اینکه افزایش جرائم هنوز ابلاغ و عملیاتی نشده است، اظهار کرد: اگر چه افزایش نرخ جریمه‌ها اثر بازدارندگی مطلوبی برای رانندگان متخلف خواهد داشت اما در صورتی با کاهش تخلفات و صدمات ناشی از آن روبه‌رو خواهیم بود که شاهد انجام اقدامات دیگری متناسب با تغییر نرخ جریمه‌ها باشیم.

وی ادامه داد: در افزایش اخیر نرخ جریمه‌ها بیشتر تخلفات حادثه‌ساز مدنظر بوده است که در رأس آنها می‌توان به رانندگی در صورت استفاده از موادمخدر و در حالت مستی اشاره کرد.

شاکری تصریح کرد: رانندگی در حالت مستی به علت شرایط عرفی و مذهبی کشور کمتر در استان مشاهده می‌شود اما استفاده از موادمخدر و رانندگی در این حالت از موضوعات مهمی بوده که در افزایش نرخ جریمه‌ها به آن توجه شده است به طوری که علاوه توقیف و ضبط ٦ ماهه گواهینامه، راننده به مراجع قضایی معرفی می‌شود و طبق آیین‌نامه جدید جریمه نقدی ٤٠٠ هزار تومانی هم مشمول حال این فرد خواهد شد.

رئیس پلیس راه همدان با بیان اینکه سهم استان از بزرگراه‌ها و آزادراه‌ها ۲ برابر میانگین کشوری است، افزود: از اولویت‌های کاری پلیس راه استان کنترل سرعت متوسط خودروها در آزادراه‌هاست همچنین شایع‌ترین تخلف مربوط به بالا بودن سرعت متوسط خودروها بوده که همین امر موجب تشدید ضایعات و صدمات ناشی از تصادفات می‌شود.

shenide@hamedanpayam.com

شنیده‌ها

۱- اکثر داوطلبان رد صلاحیت شده، روز گذشته برای اعتراض اقدام کرده‌اند. گویا این داوطلبان با مراجعه به هیأت نظارت استان اعتراض خود را تسلیم کرده‌اند. گفتنی است برای اعتراض داوطلبان مراحلی پیش‌بینی شده است.

۲- حضور برخی داوطلبان در فرمانداری‌ها با سروصدا همراه بوده است. گویا این افراد به رد صلاحیت خود اعتراض بلند داشته‌اند. گفتنی است در نهایت این افراد به طی مراحل قانونی فراخوانده شده‌اند.

۳- برخی داوطلبان رد صلاحیت شده، رقبای شاخص خود را در رد صلاحیت خود مؤثر می‌دانند. گویا این داوطلبان این اقدام را به دلیل احساس خطر این افراد از احتمال رأی‌آوری خود می‌دانند. گفتنی است این افراد بر اساس این تحلیل به دنبال پیوستن به رقیب داوطلب مؤثر در رد صلاحیت خود در صورت رد صلاحیت نهایی، هستند.

٤- برخی مدیران استان به مجلس می‌روند. گویا این اقدام برای تأثیرگذاری بر بودجه به نفع استان و دستگاه است. گفتنی است مدیرکل آموزش‌وپرورش استان در زمره این مدیران است.

٥- برخی داوطلبان از تأیید صلاحیت بسیار خوشحال شده‌اند. گویا این داوطلبان انتظار تأیید صلاحیت نداشته‌اند. گفتنی است برخی تأیید صلاحیت‌ها با تعجب مردم نیز مواجه شده است.

یادداشت میهمان

برجام می‌تواند رکود شکن باشد

منصور غلامی
رئیس دانشگاه بوعلی‌سینا

با توجه به بحث آغاز اجرایی شدن برجام و آزاد شدن دارایی‌های بلوکه شده کشور، آنچه قابل تصور بوده این است که زمینه‌های رونق اقتصادی با برقراری ارتباطات تجاری با کشورهای مختلف دنیا فراهم می‌شود و انتظار می‌رود مجموعه‌های اقتصادی کشور با رفع موانعی که بر سرراهشان ایجاد شده بود، بتوانند در اقتصاد جهانی حضور یافته و از این طریق باعث گردش مالی و رونق اقتصادی کشور شوند.

منابع مالی جمهوری اسلامی ایران در خارج از کشور ممکن است یک حرکت مقطعی ایجاد کند به طوری که می‌توان بدهی‌ها را پرداخت و بانک‌ها به‌ویژه بانک مرکزی که منابع زیادی در خارج از کشور داشته است را تقویت کرد اما بدین معنا نیست که این دارایی‌ها وارد چرخه اقتصادی روزمره شود بنابراین آثار اجرایی شدن برجام بیشتر به تلاش مجموعه‌های اقتصادی کشور برمی‌گردد.

در این راستا دولت باید به سهم خود فرایند امور را آسان کند و مردم هم با امید بیشتر دست به سرمایه‌گذاری بیشتری در زمینه‌های اقتصادی بزنند. برای ورود به بازارهای جهانی باید کیفیت محصولات داخلی افزایش یابد و از قوانین تجارت بین‌المللی به نفع کشور استفاده کرد.

منابع دولتی شاید صرفاً بتواند در بازه زمانی کوتاه زمینه‌های ورود تجار و بازرگانان ایران را به بازار جهانی فراهم کند اما قاعده این است که بخش خصوصی بیاید و سرمایه‌گذاری کرده و برای سرعت بخشیدن به چرخه اقتصادی کشور کار و تلاش کند که حاصل آن افزایش درآمد مردم و دولت می‌شود و بدین ترتیب دولت می‌تواند درآمدهایش را صرف هزینه‌های عمومی کرده و در نتیجه رفاه بیشتری در جامعه ایجاد خواهد شد.

بنا بر نظر متخصصان منابع دولتی باید صرف سرمایه‌گذاری‌های بنیادی و در نتیجه حفظ سرمایه ملی شود و سود حاصل از آن به معنای عام به جامعه برسد، البته خطری که خیلی وقت‌ها گوشزد می‌شود این است که منابع مالی برای رفاه کوتاه‌مدت جامعه هزینه نشده و صرف خرید محصولاتی که احیاناً جزو نیازهای اساسی نیستند، نشود. خوشبختانه ما در بحث مدیران اقتصادی افراد دلسوز، متخصص و دانشمندی داریم که آگاه به شرایط زمان هستند و دولت باید با استفاده از نظرات این افراد تصمیمات زیربنایی، اساسی و ماندگار در حرکت جدید اقتصادی خودش بگیرد.

اینکه فکر کنیم با تزریق منابع مالی کشور از رکود اقتصادی خارج می‌شود، فرض غلطی است، هر چقدر هم که پول داشته باشیم اگر با آن سرمایه‌گذاری و تجارت نکرده و گردش مالی ایجاد نکنیم آن پول به درد نمی‌خورد.

مشکل ما در جریان تحریم‌ها این بود که حرکت و چرخه اقتصادی کند شده بود که امیدواریم با رفع موانع گردش تجاری و اقتصادی سرعت بیشتری بگیرد و جامعه از حالت رکود خارج شود.

بیم و امید کنار دیوار چین!

در صفحه ۱۱ بخوانید
11 NEXT PAGE

پیام تاریخ، تمدن و فرهنگ مادستان
The Message Of Madestan's History & Civilization & Culture
روزنامه همدان پیام
۳
دوشنبه ● ۲۸ دی ماه ۱۳۹۴ ● شماره ۲۵۴۹
خبر
khabar@hamedanpayam.com

کارمندان میلی به ازدواج ندارند

همدان‌پیام: معاون جوانان اداره کل ورزش‌وجوانان استان همدان با بیان اینکه متولی خاصی در ترویج ازدواج در استان همدان وجود ندارد، گفت: ٤ هزار و ۵۰۰ کارمند مجرد در ادارات استان همدان شناسایی شده‌اند.

به گزارش مهر، اسدا... ربانی‌مهر در نشست خبری و هم‌اندیشی با اصحاب رسانه با بیان اینکه یکی از مشکلات ازدواج جوانان مشکلات فرهنگی است، افزود: اگر چه مشکلات اقتصادی و مالی نیز نقش مهمی در ازدواج جوانان دارد اما مشکلات فرهنگی از مهمترین مشکلات در حوزه ازدواج جوانان است. وی با بیان اینکه ٤ هزار و ۵۰۰ کارمند مجرد در استان همدان وجود دارد، گفت: اگر چه این افراد مشکل مالی خاصی ندارند اما تمایل آنها به ازدواج کم است که این نیز یکی از مشکلات بر سر راه ازدواج جوانان است. معاون جوانان ورزش وجوانان استان همدان با بیان اینکه هر چقدر از سبک زندگی اسلامی فاصله می‌گیریم و به سمت زندگی مدرن پیش می‌رویم آمار ازدواج کاهش و آمار طلاق بیشتر می‌شود، بیان کرد: در شهر همدان که به عنوان یک شهر فرهنگی و متمدن مطرح است نباید طلاق آن هم به این وسعت اتفاق بیفتد.

معاون جوانان ورزش و جوانان استان همدان با بیان اینکه ٤۹۵ هزار ازدواج در ۸ ماه سالجاری در کشور صورت گرفته است، گفت: این آمار نسبت به مدت مشابه سال گذشته ۷ درصد کاهش داشته است.

ربانی‌مهر با بیان اینکه ۱۰۳ هزار و ۳۰۰ مورد طلاق نیز در ۸ ماه نخست سالجاری در کشور اتفاق افتاده است، اظهار کرد: در این مدت در استان همدان ۳ هزار و ۵۰۰ ازدواج و ۳ هزار و ۲۱ مورد طلاق صورت گرفته که ازدواج ۳ درصد کاهش و طلاق ٦ درصد افزایش داشته است.

وی با بیان اینکه استان همدان رتبه ۱٦ آمار طلاق کشور را به خود اختصاص داده است، گفت: افزایش طلاق از مشکلات بزرگ فرهنگی است که همه دستگاه‌ها باید برای کاهش آن همکاری کنند.

نگاهی به آمار بالای رد داوطلبان استان تا ۷۰ درصد

لیست شگفتی‌ها

▪ علیرضا شهبازی (نهاوند)، علی یعقوبی (بهار و کبودراهنگ)، منوچهر عواطف فاضلی (اسدآباد) و محمد کاظمی (ملایر) از چهره‌های برجسته در میان رد صلاحیت‌شده‌ها هستند.

کاهش ۲۱ درصدی داوطلبان راه یافته به دور نهایی انتخابات؛ این حداقل‌ترین برداشتی است که می‌توان از میزان داوطلبان رد صلاحیت‌شده از سوی هیأت نظارت استان‌ها داشت. این روند درحالی است که داوطلبان در مرحله بررسی صلاحیت خود از سوی هیأت‌های اجرایی با ریزشی تنها در سطح ۷ درصدی روبه‌رو بودند. هرچند که هیأت‌های نظارت می‌گویند روند بررسی صلاحیت در هیأت‌های اجرایی دقیق نبوده و همین امر هم موجب سنگینی کار شورای نگهبان شده است. روز شنبه تماس با کاندیداها از آمار ۷۰درصدی تایید صلاحیت ها خبر می داد در حالی که اکثر کاندیداها از رد صلاحیت خود خبر نداشتند.

این موضوع در مختصاتی کوچک‌تر در استان همدان نیز رخ داده تا بنا بر گفته رئیس ستاد انتخابات استان از مجموع ۲۸٦ داوطلب ۱۵۵ نفرشان از فیلتر هیأت نظارت عبور کرده باشند که به عبارتی ۵٤ درصد داوطلبان را پوشش داده است.

این نسبت البته میانگین کلی استان است و در سطح شهرستان‌ها افزایش و کاهش داشته است. به طوری که بیشترین ریزش کاندیدا در مرحله بررسی صلاحیت هیأت نظارت را شهرستان رزن با ۷۰ درصد کاهش داشته است. در این شهرستان از مجموع ۲٦ کاندیدا فقط ۷ داوطلب در عرصه انتخابات باقی مانده‌اند.

نیامدن نام حمید شاهنجرینی قابل توجه است که در هفته‌های اخیر فعالیت چشمگیری در این حوزه داشته است. آنچنان که سخنگوی هیأت نظارت استان گفته بیشترین ریزش داوطلبان حوزه رزن به دلیل عدم احراز صلاحیت بوده که به شناخته نبودن داوطلبان این حوزه بر می‌گردد. پس از آن حوزه همدان و فامنین با ۵۲ درصد رد شده بیشترین ریزش را در هیأت نظارت داشته که نسبت به فراوانی داوطلبان به نسبت طبیعی بوده است. در این حوزه نام چهره‌های شناخته شده که بیشتر از جناح اصولگرایان هستند به چشم می‌خورد تا رقابت اصلی همانی باشد که پیش‌بینی می‌شد البته برای قطعیت آن باید تا یک هفته از تبلیغات انتخابات صبرکرد. البته در لیست ردی‌ها دیدن نام نوروزعلی حاج‌بابایی هم قابل توجه است.

در ملایر دیگر حوزه پر شمار داوطلبان ٤۹ درصد داوطلبان مهر تأیید خورده‌اند و ۳٦ نفر هم جمعاً رد شده‌اند. در بین این داوطلبان نام محمد کاظمی چهره نزدیک به اصلاح‌طلبان در بین ردی‌ها دیده می‌شود اما بجز وی تمام چهره‌های داوطلب مهر تأیید خورده‌اند.

در حوزه بهار و کبودراهنگ اگر چه عدد ریزش‌ها کم بوده اما در بین آن اسامی کسانی دیده می‌شود که حضورشان معادله‌ها را تعیین می‌کرد. از جمله خبرسازی این حوزه در مرحله بررسی صلاحیت‌ها رد صلاحیت علی یعقوبی نماینده ادوار گذشته این حوزه بوده است. یکی از خبرسازترین شهرستان‌ها در مرحله بررسی صلاحیت‌ها را باید نهاوند دانست. از میان ۲۹ داوطلب ثبت‌نام کرده نهاوندی هیأت نظارت با ۱۸ نفر موافقت کرد. در این لیست دیده نشدن علیرضا شهبازی به معنای رد صلاحیت او بوده است. شهبازی که سابقه استانداری دولت گذشته را داشته و یکی از کاندیداهای مطرح و دارای معادله در این حوزه به شمار می‌آمد. شگفتی رد صلاحیت شهبازی همراه با رد صلاحیت قابل پیش‌بینی علی حسینی عرصه را برای رقیب یعنی بهرام‌نیا فراهم کرده است. در دیگر شهرستان سیاسی استان یعنی اسدآباد هم اوضاع شباهت به نهاوند دارد. در این حوزه نام منوچهر عواطف فاضل در بین تأیید شده‌ها دیده نشد تا بهرامی و رنجبرزاده دو قطبی داخلی این شهرستان را در دست بگیرند. از ۲۱ کاندیدای ثبت‌نام کرده در حوزه اسدآباد هیأت نظارت با ۱۲ نفر آنها موافقت کرده است. در تویسرکان اما اوضاع متفاوت و آرام‌تر از دیگر حوزه‌ها بوده است. در این شهرستان ۱۳ داوطلب یعنی نصف ثبت‌نام شده مهر تأیید خورده‌اند تا تقریباً اضلاع رقابتی این شهرستان ثابت بماند. البته همانطور که گفته شد برای تحقق این پیش بینی‌ها باید تا یک هفته قبل از زمان تبلیغات صبر کرد؛ چراکه احتمال جابه‌جایی و تغییر چینش انتخاباتی در حوزه‌ها بسیار است.

در مجموع از ۲۸٦ کاندیدای استان در مرحله بررسی صلاحیت هیأت نظارت ٤۸ درصد داوطلبان تأیید شدند و ۵۲ درصد نیز مهر رد خوردند.

شهرستان	تعداد ثبت‌نام	تأیید صلاحیت	رد صلاحیت	عدم احراز	انصراف	درصد
همدان و فامنین	۸۳	٤۰	۱۹	۲۰	٤	۵۲
ملایر	۷۲	۳۵	۱۹	۱۷	۱	۵۱
نهاوند	۲۹	۱۸	۵	٦	–	۳۸
تویسرکان	۲۷	۱۳	٤	۸	۲	۵۲
رزن	۲٦	۷	۹	۹	۱	۷۳
اسدآباد	۲۰	۱۲	۲	٦	–	٤۰
بهار و کبودراهنگ	۳۹	۲۹	۳	٦	۱	۳٦
میانگین به تعداد حوزه	٤۲	۲۲	۹	۱۰	۱/۲	۲۰/۲
مجموع	۲۹٦	۱۵٤	٦۱	۷۲	۹	۱٤۲

رئیس ستاد انتخابات استان:

ظرفیت انتخاب مردم برای مشارکت حداکثری باید افزایش پیدا کند

رئیس ستاد انتخابات استان با اشاره به رد صلاحیت‌ها و عدم احراز صلاحیت صورت گرفته در خصوص کاندیداهای دهمین دوره نمایندگی مجلس در استان گفت: باید ظرفیت انتخاب مردم را برای مشارکت حداکثری افزایش دهیم و این روندی که اتفاق افتاد دور از انتظار بود.

محمدابراهیم الهی‌تبار عصر روز گذشته در جمع‌بندی سخنانش در شورای آموزش‌وپرورش استان گریزی به اعلام نتایج بررسی صلاحیت‌ها کاندیداها توسط هیأت نظارت استان زد و گفت: امیدواریم با تجدید نظر شورای نگهبان و مسئولان ارشد نظام شرایط تغییر کند تا افراد اثرگذار بتوانند به چرخه انتخابات برگردند و شاهد رقابت سالم و پرشور با وجود تنوع دیدگاه‌ها باشیم.

وی در ادامه افزود: با توجه به اینکه ما به دنبال مشارکت حداکثری هستیم بزرگان نظام باید برای مشارکت حداکثری ورود پیدا کنند و لازمه این مشارکت این است که همه فعالان سیاسی، تشکل‌های سیاسی و کسانی که دارای فکر و اندیشه هستند در این رقابت حضور یابند؛ چراکه رقم خوردن مشارکت حداکثری نیازمند فراهم شدن ابزار و لوازم لازم است.

کاندیداهای تایید صلاحیت شده استان برای مجلس دهم

همدان و فامنین

ردیف	نام کاندیدا
۱	حافظ اسدبیگی
۲	بهرام اسدی
۳	سید امین اشرف
٤	علی‌اکبر پوریسار
۵	امیرهوشنگ امیدی
٦	مجید بابائی
۷	علیرضا بهمن‌زاده
۸	علی بیات
۹	خسرو پورمرادی
۱۰	مهدی ترکمنی
۱۱	علیرضا ثابت‌مقدم
۱۲	غلامرضا جهانی‌مقدم
۱۳	حمیدرضا حاجی‌بابایی
۱٤	بهروز حاجیلو
۱۵	سید محمدکاظم حجازی
۱٦	سید مرتضی حسنی‌حلم
۱۷	مهدی حسینی‌پناه
۱۸	بهروز حلیمی
۱۹	مجید خاکسار
۲۰	امیر خجسته
۲۱	مهرداد خضریان
۲۲	مهدی زارعی
۲۳	جلال سرمدی جهانی
۲٤	محمدرضا سکوت
۲۵	مهدی سمواتی مخصوص
۲٦	ابراهیم سهرابی
۲۷	بهرام سهرابی
۲۸	ابراهیم عقیلی
۲۹	علی اکبر فامیل‌کریمی
۳۰	حسین فرخی
۳۱	حمید حسین فلاحی
۳۲	مجید قراباغی
۳۳	میثم مباشری
۳٤	حمید رضا مرادی
۳۵	مهین مسندیان
۳٦	ابوالفتوح ناطقی خمسه
۳۷	فرزانه نیکو
۳۸	مصطفی هاشمی مسلکی
۳۹	روحا... هیزجی
٤۰	هوشنگ وفایی

ملایر

ردیف	نام کاندیدا
۱	خیرا... مقنی ازندریانی
۲	فاطمه شیرین‌آبادی
۳	محمد روستایی
٤	علی حبیبی
۵	داوود چهاردولی
٦	حسن ونایی
۷	اکبرفراهانی
۸	مجتبی محمدی
۹	سید محمدقاسم سیاوشی
۱۰	سهیلا مهاجری خامنه
۱۱	مهدی اقبال احمدی
۱۲	علی محمد عبداللهی‌نیا
۱۳	رضا کرمی
۱٤	علی‌محمد بیات
۱۵	عیسی ترکمن
۱٦	عصمت توتونچی
۱۷	رحمتا... ترکاشوند
۱۸	بهمن کاکاوند
۱۹	عباس نعمتی
۲۰	علی‌نعمت چهاردولی
۲۱	مرتضی سلطان‌محمدی
۲۲	علیرضا تکلو
۲۳	محمد احمدو ند
۲٤	حسین شیخ الملوکی
۲۵	آرش حسینی علمداری
۲٦	مهدیه نامدار کندهلانی
۲۷	احمد آریایی‌نژاد
۲۸	مجید قدیمی
۲۹	علی صارمی
۳۰	معصومه ترکاشوند دهنو
۳۱	علیرضا امامی
۳۲	علی حسینخانی
۳۳	احد آزادیخواه
۳٤	مرتضی رضایی
۳۵	احمد شایگان

رزن

ردیف	نام کاندیدا
۱	محمدرضا رحیمی
۲	نادعلی توسلی
۳	صفتا... قاسمی
٤	حسین وزیری ستا
۵	عطاءا... سلطانی‌صبور
٦	ولیا... حق‌وردی
۷	موسی رسولی

بهار و کبودراهنگ

ردیف	نام کاندیدا
۱	خسرو بیات
۲	علی حمیدی حبیب
۳	سید محمدرضا نظری
٤	عبدا... حسینی
۵	داوود طهماسبی
٦	حسن صفری
۷	اصغر سالمی گلزاری
۸	ایوب حسن‌خانی
۹	منصور حمیدبیگی
۱۰	یدا... ابراهیم‌خانی
۱۱	غفار یعقوبی
۱۲	عیسی جعفری
۱۳	علی‌اصغر مرادی سلیم
۱٤	مجید مرادی شرف
۱۵	علیرضا اسکندری صامت
۱٦	سید امیرحسین حسینی کرمیان
۱۷	حیدر طاقتی‌مقدم
۱۸	مهدی طرلانی آذر
۱۹	احمد عظیمی‌زاده
۲۰	محمدعلی مینایی
۲۱	رضا شفیق
۲۲	جمشید قاسمی
۲۳	سید رحیم معینی
۲٤	محمدعلی پورمختار
۲۵	حجتا... غلامی
۲٦	ارسطو هوشمند
۲۷	خیرا... محمدی
۲۸	ابولفضل شریفی
۲۹	فتحا... توسلی

اسدآباد

ردیف	نام کاندیدا
۱	محمدباقر بهرامی
۲	امیر نبی‌زاده
۳	اکبر رنجبرزاده
٤	محمدرضا مدینی
۵	مسلم اسدی
٦	مختار فقیه نورمحمدی
۷	نبیا... معصومی
۸	سید حسین حسینی
۹	سمانه اسدی
۱۰	سحاب خدامرادی
۱۱	کیومرث سرمدی واله
۱۲	جلال علیخانی
۱۳	محمد جمور

نهاوند

ردیف	نام کاندیدا
۱	محمدسامان بحیرائی
۲	حمیدرضا بحیرائی
۳	علی سلگی
٤	زمانا... قائمی
۵	رئوف سلگی
٦	حسن بهرام‌نیا
۷	علی خزائی
۸	سید مرتضی حسینی
۹	حمید سیف
۱۰	فاطمه قیاسی
۱۱	مجتبی مولوی وردنجانی
۱۲	فاطمه هنرور
۱۳	علی سوری
۱٤	خداد واحدی
۱۵	عزیزا... سوری
۱٦	حبیب قیاسی
۱۷	سعید جهانیان
۱۸	محمدباقر دکامین

تویسرکان

ردیف	نام کاندیدا
۱	پوریا ترابی
۲	محمد سلیمانی
۳	رسول زنگنه
٤	نعمتا... حکیم
۵	پرویز پرتوی‌فر
٦	علی اشرف پیری
۷	محمدمهدی مفتح
۸	عبادا... اسماعیلی
۹	علیرضا سلطانی
۱۰	سید مجید حسنی
۱۱	علی فهیم
۱۲	اسدا... ناصری
۱۳	آمنه مالمیر

الووو پیام

ایمیل ——— mardomi@hamedanpayam.com
پیامک ——— ۱۰۰۰۶۰۶۶
تلفن و پیام‌گیر ——— ۳۸۲۷۹۰۴۰ - ۰۸۱

از روزنامه همدان‌پیام به خاطر انتشار مطلب کارگران آب‌وفاضلاب به خاطر اینکه شجاعت به خرج داده‌اید و اینطور مسئولانه به مسائل و مشکلات اقشار ضعیف جامعه پرداخته‌اید، تشکر می‌کنیم.
دو تن از کارگران آب‌وفاضلاب

خواستم از مطلب «بی‌مهری در حق کارگران آب‌وفاضلاب استان» تشکر کنم. دست شما درد نکنه این تفاوت‌های طبقاتی است که باعث فقر و تبعیض و بی‌عدالتی در جامعه می‌شود.
یک شهروند از همدان

با تبریک اجرای برجام؛ کاش حالا که توافق شده و برجام هم اجرایی شده پول‌های بلوکه شده ملت به نحوی در اختیارشان قرار بگیرد البته نه اینکه توزیع نقدینگی داشته باشیم، بلکه صرف امور روی زمین مانده مثل ازدواج یا مسکن جوانان شود. جمله‌ای را در شبکه اجتماعی یکی از مسئولان نظام دیدم که نوشته بود «بازگشت به ۱۲ سال قبل» شاید زمان به این راحتی برگردد اما عمر رفته جوانان در سختی و تنگنا بود و دیگر هم بازنمی‌گردد حداقل فکری به حال نسل جدید کنید.
مباشری از ملایر

در مورد خبر کارگران آب‌وفاضلاب خواستم واقعاً از انتشار این مطلب تشکر کنم. جای این مطالب در روزنامه خالی بود. اگر رسانه‌ها جدی پای کار باشند و جدی به مسائل معیشتی و دریافتی‌های میلیونی بپردازند مدیران حواسشان جمع می‌شود.
۰۹۱۸***۸۶۳۵

تقدیر از مطلب آب‌وفاضلاب در روز شنبه؛ اما ای کاش این داستان را ادامه بدهید واقعا از این مدیران کم نداریم؛ مدیرانی که پول‌های آنچنانی می‌گیرند اما این سطح خدمات‌دهی به مردم است. ادارات که مراجعه می‌کنی به جای اینکه شما ارباب‌رجوع باشی او ارباب است.
خدابنده‌لو

خبر

صلاحیت ۳۶ داوطلب مجلس شورای اسلامی در ملایر احراز نشد

فرماندار ملایر: افراط و تفریط جوابگوی مسائل سیاسی نیست

معاون استاندار و فرماندار ویژه ملایر در کمیته اطلاع رسانی انتخابات مجلس شورای اسلامی و مجلس خبرگان که با حضور روابط عمومی ادارات ملایر برگزار شد از عدم احراز صلاحیت ۳٦ کاندیدای دهمین دوره مجلس شورای اسلامی در این شهرستان خبر داد.

عبدالعظیم رضایی با اشاره به اینکه شناخت برخی از کاندیداها برای هیات های نظارت کافی نبوده است گفت: برخی نیز به استناد مواد ۲۸ و ۳۰ قانون انتخابات صلاحیتشان مورد تایید هیات نظارت قرار نگرفت. به گفته رضایی داوطلبانی که صلاحیت آنها محرز نشده تا ۲٤ ساعت فرصت دارند اعتراض خود را به شورای نگهبان اعلام کرده تا ظرف ۲۰ روز آینده نتایج مجدد اعلام شود.

فرماندار ویژه ملایر انتخابات را نماد جمهوریت و از افتخارات نظام دانست که مظهر اراده ملی است وی در ادامه افزود: تاکنون با برگزاری ۳۲ انتخابات مردم سالاری دینی نهادینه شده و کشور در این زمینه سابقه روشن و درخشانی دارد.

رضایی به وجود فراز و نشیب های بسیار در دوره های قبل اشاره کرد و گفت: مردم در انتخابات گذشته به اعتدال و عقلانیت رای دادند و این نشان دهنده ثمرات تمرین دموکراسی در انتخابات بود است، مردم به این نتیجه رسیدند که افراط و تفریط جوابگوی مسائل سیاسی نیست و اینگونه نمی توان کشور را اداره کرد.

معاون استاندار گفت: دولت سکان هدایت کشور را با تورم بالای ٤۰ درصد و شاخص اقتصادی منفی ٦۸ دهم درصد به دست گرفت، اما بعد از گذشت دوسال به جای رسیدیم که سرداران دیپلماسی کشور نقطه عطفی را در تاریخ دیپلماسی رقم زدند و این امر مگر با تدبیر دولت در سایه رهنمودهای روشنگرانه مقام معظم رهبری ممکن نبود.

وی با بیان اینکه صدور قطعنامه ها از سال ۸۵ آغاز شد اما عده ای با کاغذپاره خواندن و بی اثر دانستن تحریم ها کشور را به این جا رساندند گفت: کشور به جایی رسیده است که کارشناسان اعلام کردند این تحریم ها آنقدر سنگین شد که در تمامی مسائل اقتصادی، سیاسی، صنعت، بانک، بیمه و ... را دچار مشکل جدی کرده است.

به اعتقاد فرماندار ملایر اگر یک صدم از این توفیقات در گذشته اتفاق می افتاد کشور امروز غرق در شادی و سرور بود ولی امروز با کسب چنین موفقیت بزرگی اوضاع خیلی عادی است.

در صفحه ۱۰ بخوانید
آموزش شهروندی زمینه ساز ارائه خدمات بهینه
10 NEXT PAGE

پیام تاریخ، تمدن و فرهنگ مادستان
The Message Of Madestan's History & Civilization & Culture
روزنامه همدان پیام
۴
دوشنبه ● ۲۸ دی ماه ۱۳۹۴ ● شماره ۲۵۴۹
ایران و جهان
siasat@hamedanpayam.com

مجلس

حق‌الناس در انتخابات رعایت شود

آیت‌ا... حسین نوری همدانی از مراجع تقلید، رأی مردم را نوعی امانت ذکـر کرد و گفت: حق‌الناس در انتخابات باید رعایت شـود. به گزارش ایرنا، وی روز یکشنبه در دیدار اعضای ستاد انتخابات استان قم بیان داشت: نظر شـورای نگهبان نظری استصوابی است و امانت را نمی شـود به دست هر شخصی سـپرد و هر کسی بخواهد نمی‌تواند در انتخابات به عنوان داوطلب شـرکت کند. این مرجع تقلید تأکید کرد: کار شـورای نگهبان به جاسـت که بر اساس قانون افراد را محک می‌زند تا کسانی که صلاحیت داشته باشد اجازه گام برداشتن در عرصه انتخابات را پیدا کنند و کسی که به عنوان مثال سابقه محکومیت دارد مسلما نمی‌تواند در انتخابات داوطلب شود.

خبر

خشم سعودی‌ها

روزنامه الوطن آنلاین عربسـتان در مقاله‌ای به قلم قینان الغامدی نوشت: از اینکه نامه وزیر خارجه ایران به وزرای خارجه کشـورهای جهان در همان ساعات اولیه از سـوی بیش از ۲۲۰ وزیر خوانده، مورد تفسیر و تأیید قرار گرفت، بسیار ناراحتم. این نویسنده عربستانی که نتوانسته خشم خود را کنترل کند در این مقاله افزود: این طبیعی اسـت و می‌دانم که در وزارت خارجه ایران، گروهی متخصص فعالیت می‌کنند که نقش مهمی در خلق اینگونه فرصت‌ها ایفا می‌کنند. در این مقاله آمده است: معلوم است که ایران از توانایی‌های عالی خود به خوبی و بجا اسـتفاده می‌کند، اما آیا ما از انجام اینگونه تلاش‌های دیپلماتیک عاجز هستیم.

بین الملل

گشایش هزار ال.سی در نخستین روز اجرای برجام

رئیس اتاق بازرگانی، صنایع، معادن و کشاورزی ایران از گشایش یک هزار ال.سی (اعتبار اسنادی) در نخسـتین روز آغاز اجرای برنامه جامع اقدام مشترک (برجام) خبر داد. به گزارش ایرنا، محسـن جلال‌پور افزود: از حدود ۲ ماه پیش، مجموعه سیسـتم بانکی، بانک مرکزی، اتاق بازرگانی، صنایع، معادن و کشاورزی ایران و وزارت صنعت، معدن و تجارت تمهیداتی را اندیشیدند تا در نخستین روز اجرای برجام، بیش از یک هزار ال.سی در کشور باز شود که این اتفاق محقق شد.رئیس اتاق بازرگانی، صنایع، معادن و کشاورزی ایران افزود: بانک صنعت و معدن روز یکشنبه بیش از ۱۰۰ میلیون دلار گشایش اعتبار اسنادی داشت.

تا انتخابات

ابراهیمیان: صلاحیت بیش از ٤٠ درصد داوطلبان احراز شده است

عضو حقوقدان شـورای نگهبان از احـراز صلاحیت بیش از ٤٠ درصد داوطلبان دهمین دوره مجلس شورای اسلامی خبر داد و گفت: شـورای نگهبان هنوز وارد مرحله رسیدگی به شکایات نشده است.

نجـاتا... ابراهیمیان در گفت‌وگو با ایرنـا، افزود: آمار نهایی به تفکیک استان‌ها هنوز جمع‌بندی نشده است اما بیش از ۵۰ درصد افراد هنوز احراز صلاحیت نشده‌اند.

وی ادامه داد: بخشی از این افراد کسانی هستند که سوابق شناخته شده‌ای به لحاظ فعالیت‌های سیاسی، اجتماعی نداشته‌اند و مدارک موجود برای احراز صلاحیت آنها کافی نبوده است.

عضو حقوقدان شـورای نگهبان اضافه کرد: این افراد می‌توانند در فرصتی که دارند، مدارک و مسـتندات فعالیت هایشان را ضمیمه کرده و اعتراض خود را به شورای نگهبان ارسال کنند.

ابراهیمیان با بیان این که بخشی از احراز صلاحیت‌نشدگان کسانی هستند که شـرایط لازم برای نمایندگی را نداشته‌اند، اظهار کرد: در پرونده این افراد، شـرایط بدیهی همچون مدرک تحصیلی و یا استعلامات ٤گانه وجود نداشته است.

وی ضمن تشـکر از تلاش‌های هیأت‌های اجرایی یادآور شد: در میان حجم انبوه پرونده‌ها ممکن اسـت نواقص شکلی در بعضی پرونده‌ها وجود داشـته باشد اما با این حال این افراد هم می‌توانند اعتراض کنند.

عضو شـورای نگهبان در عین حال درخواسـت کرد: افرادی که می‌دانند شرایط لازم برای داوطلبی را ندارند بهتر است از اعتراض منصرف شده، سر شورای نگهبان را شلوغ نکنند و فرصت را برای دیگرانی باز کنند که از احراز صلاحیت بازمانده‌اند.

ابراهیمیان بخش دیگری از احراز صلاحیت‌نشـدگان را کسـانی دانست که از دوره‌های گذشته، صلاحیتشان تأیید نشده بوده است و تأکید کرد: تعداد رد صلاحیت‌شدگان خیلی نیستند اما مصادیق عدم احراز زیاد است.

وی در پاسـخ به این سؤال که در رسانه‌ها و شبکه‌های اجتماعی دیده می‌شـود که برخی افراد مشهور از سوی شورای نگهبان رد صلاحیت شده اند، گفت: این اشتباهی است که رایج شده؛ چراکه اساساً هنوز در شورای نگهبان درباره صلاحیت‌ها رسیدگی نشده و هیأت‌های نظارت کارشان را به پایان رسانده‌اند.

عضو حقوقدان شـورای نگهبـان تأکید کرد: طبـق قانون نتایج رسیدگی‌ها توسط هیأت مرکزی نظارت بر انتخابات به هیأت‌های نظارت استانی ارسـال می‌شود و آنها نیز نتایج را به فرمانداری‌ها اعلام می‌کنند.

ابراهیمیان افزود: به نظر می‌رسد بیشتر این خبرها، گمانه‌زنی است و یـا این که خود داوطلب وضعیت صلاحیت خود را اعلام کرده باشد.

وی همچنیـن درباره اسـتعفای خود از شـورای نگهبان گفت: شنیده شـده که دلیل استعفای من از شورای نگهبان را به نظارت استصوابی نسبت داده‌اند، این مطلب به هیچ وجه صحیح نیست.

سـخنگوی مسـتعفی شـورای نگهبان تصریح کرد: من طرفدار نظارت اسـتصوابی هسـتم و حتی از آیتا... جنتی هم بیشتر به این موضوع معتقدم اما ممکن است سلایق اداری ما یکی نباشد.

وزارت کشور درباره رد صلاحیت شده‌ها با شورای نگهبان مذاکره می‌کند

اسـتاندار تهران با اشـاره به جلسـه صبح روز یکشنبه خود با وزیر کشـور درباره اعلام بررسـی صلاحیت‌های کاندیداهای مجلس شورای اسلامی گفت: به شخصه این میزان رد صلاحیت‌ها را انتظار نداشتم.

به گزارش ایسنا، سید حسین هاشمی در حاشیه چهارهمین دوره آموزشـی اعضای شوراهای اسلامی شـهرهای تابعه یادآور شد: هیأت نظارت لیسـت افراد کاندیداهای مجلس شورای اسلامی را اعـلام کرد که این افراد ۲۰ روز فرصت دارند تا اعتراض خود را نسبت به احراز صلاحیت خود اعلام کنند.

وی تأکید کرد: نباید اجازه دهیم فضا، فضای آلوده‌ای باشـد. باید اجازه دهیم افراد مسـئول در وزارت کشـور با شـورای نگهبان مذاکره کنند و افرادی که صلاحیت‌شان احراز نشده و احیانا حقی از آنها ضایع شده اسـت، در مدت ۲۰ روز صلاحیت‌شان دوباره بررسی شود و به عرصه انتخابات بازگردند.

وی با اشـاره به تأکیدات رهبر معظم انقلاب اسـلامی مبنی بر حضور حداکثری گفت: ایشـان تأکید کردند کسـانی که حتی نظـام و من را قبـول ندارند، رأی دهند. اما باید کسـی وجود داشته باشـد که مردم به او رأی دهند. هنگامی که رهبری فضا را اینطور توصیـف می‌کنند، باید تلاش کنیـم که حقوق همه افراد رعایت شود.

استاندار تهران تأکید کرد: بر اساس جلسه‌ای که داشتیم، مقرر شد کسـانی که حقشان بوده به جریان انتخابات برگردند و صلاحیت آن‌ها با تعامل و گفت‌وگو احراز شود.

وی خطاب بـه فرمانداران اسـتان تهران نیز گفـت: فرمانداران موظـف هسـتند در انتخابات کامـلاً بی‌طرف باشـند. بی‌تردید خواهان برگزاری انتخاباتی سـالم و قانونی هستیم تا از این طریق فرمایشات مقام معظم رهبری نیز محقق شود. قطعاً برگزارکنندگان سعی ندارند طوری عمل کنند که شائبه حمایت فردی در ذهن‌ها ایجاد شود. اگر چنین اتفاقی بیفتد، این تخلف است و باید نسبت به آن پیگرد قانونی انجام شود.

وی ادامه داد: گزارشاتی به دست بنده رسیده که این گزارشات را به ستاد انتخابات اعلام کرده‌ام تا تذکرات لازم داده شود. قطعاً اگر تخلف ادامه پیدا کند، برخورد قاطع انجام می‌شود.

احترام شورای نگهبان به بی توجهی هیات های اجرایی

۵۴ درصد تایید صلاحیت داشتیم

آخرین آمـار از انتخابات دهمین دوره مجلس شورای اسلامی در استان همدان از تأیید صلاحیت ٥٤ درصدی کاندیداها خبر می‌دهد.

برخـی از فعالان سیاسـی اصلاح‌طلب در گفت‌وگوهایـی جداگانه در رابطه وضعیت تأییـد یـا رد صلاحیـت خود از سـوی هیأت‌های نظارت شورای نگهبان خبر دادند.

در استان همدان می‌توان بسیاری از چهره‌های اصلاح‌طلب و نزدیک به دولت روحانی رد صلاحیت شده‌اند. اسامی آقایان علی حسینی نماینده مجلس ششم نهاوند، محمد کاظمی نماینده مجلس ششم ملایر و دادستان سابق تهران، فاضل شهبازی، استاندار کردستان در دولـت احمدی‌نـژاد و فخرالدین حیدریان عضو شـورای مرکـزی انجمن اسـلامی پزشـکان و افخمی عضو ارشد حزب اتحاد ملت همدان در میان رد صلاحیت شده‌های استان همدان دیده می‌شود.

با این اوصاف تکلیف تأیید و رد صلاحیت شدن کاندیداهای مجلس دهم روز گذشته مشخص شد. در فاصله کمتر از ٤١ روز به برگزاری انتخابات مجلس در هفتم اسفندماه امسال یکی از مراحل مهم اجرایی انتخابات به سـرانجام رسید و شـورای نگهبان در خصوص بیش از ۱۲ هـزار نفری که برای انتخابـات مجلس نام‌نویسـی کردند اعلام نظر کرد.

در همین زمینه سخنگوی هیأت نظارت بر انتخابات اسـتان روز گذشته در نشستی با خبرنگاران به ارائه نتایج تأیید صلاحیت‌ها در هیأت نظارت در استان پرداخت.

بـه گفته محمـد نباتـی از ۲۸٦ کاندیدای دهمین دوره مجلس شـورای اسـلامی در اسـتان همدان پس از بررسـی صلاحیت کاندیداها در هیأت نظـارت بر انتخابات ، ٥٤ درصد تأیید صلاحیـت، ۲۰ درصد رد صلاحیت و ۲٦ درصد عدم احراز صلاحیت شده‌اند.

وی با بیان اینکه در سطح استان همدان ۱۵۵ نفر از کاندیداها تأیید صلاحیت، ٦۰ نفر رد صلاحیت و ۷۲ نفـر عدم احراز صلاحیت شـده‌اند، ادامه داد: کسـانی که عدم احراز صلاحیت شـدند ۳ روز (روزهای ۲۷، ۲۸ و ۲۹ دی‌ماه) مهلت دارند شـکایت خود را به دفتر هیأت نظارت واقع در اسـتانداری ارائه دهند که بلافاصله شکایات به شورای نگهبان منعکس می‌شود شورای نگهبان هم ۲۰ روز فرصت دارد شـکایت‌ها را بررسی کند که در مجمـوع در پایان ۲۰ روز نتایج قطعی اعلام می‌شود.

البته ممکن است به نظر شورای نگهبان هم اعتراضاتی وجود داشـته باشـد که در این زمینه شـورای نگهبان ۳ روز برای بررسی مجدد فرصت دارد.

وی با بیان اینکه بررسی صلاحیت‌ها بدون حب و بغض صورت گرفته است، افزود: با توجه به جایگاه مجلس شـورای اسلامی و اهمیت آبـرو و حیثیت افراد تلاش می‌کنیم علاوه بر اینکه حقوق کسـی ضایع نشـود نگاهی به جایگاه رفیع مجلس داشته باشیم.

نباتی با اشـاره بـه حجم بـالای ثبت‌نام کاندیداهـا در ایـن دوره از مجلس گفت: در کل کشـور بیش از ۱۲ هزار نفر در این انتخابت ثبت‌نام کردند و در اسـتان همدان ثبت‌نام کاندیداها نسـبت به گذشـته ۱۱۷ درصد رشد داشته است.

به گفته سخنگوی هیأت نظارت بر انتخابات استان شاید در کمتر کشوری نظارت از روی ایمـان و اعتقاد بدون حب و بغض و بدون در نظر گرفتن سـلایق و علایـق صرفاً بر مبتنی با قانون صورت می‌گیرد.

وی اضافه کرد : طبق قانون انتخابات مجلس فردی کـه خود را کاندیـدای این دوره از انتخابات کرده اسـت از یک سری بایدها را باید برخوردار باشـد و آن بایدها در ماده ۲۸ قانون انتخابات لحاظ شـده است برای مثال التزام عملی به اسـلام و قانون اساسی، ابراز وفاداری به ولایت فقیه و نظام مقدس جمهوری اسـلامی موارد است که کاندیدا باید از این شـرایط برخوردار باشند برخی موارد هم جز نبایدها است فردی که کاندیدا می‌شود نباید آن شرایط را داشته باشد.

سـخنگوی هیأت نظارت بـر انتخابات استان اظهار کرد: در بین رد صلاحیت‌ها ۲ نفـر در مهلت مقرر اسـتعفا نداده‌اند ٦ نفر وابسـتگان تشـکیلاتی و هوادار احـزاب و گروهـای غیرقانونی یک نفر با سـابقه مواد مخدر و یک نفر با سابقه محکومیت قضایی وجـود دارد.نباتی با بیان اینکه بررسـی های هیـأت اجرایی بـرای ما همیشـه قابل احترام اسـت به برخی بی‌توجهی هیأت اجرایی در تأیید صلاحیت کاندیداها اشاره کرد و گفت: ٦ نفر از رد صلاحیت‌شدگان توسط هیأت نظارت شـرایط حداقل مدرک تحصیلی کارشناسـی ارشد یا معادل آن را نداشتند یا افرادی را داشـتیم که از مراجع ٤گانه استعلام داشـتند اما چطور اسامی آنان به هیأت نظـارت آمده بود خدا می‌داند باید دقت بیشتری صورت می‌گرفت.

وی همچنین ادامه داد: در بین داوطلبان رد صلاحیت‌ها در استان همدان بر اساس ماده ۳۰ بنـد ٤، ۷ ، ۸ و ۳ و مـاده ۲۸ بند یک و ۳ و ماده ۲۹ انجام شـده اسـت ماده ۳۰ بنـد ۸ در خصوص قاچاقچیان مواد مخدر، ماده ۳۰ بند ۷ محکومین حدود شرعی، ماده ۳۰ بنـد ٤ مدرک تحصیلـی و ماده ۳۰ بند ۳ وابسـتگی به احزاب منحله و وابستگی سیاسی و تشکیلاتی به گروهک‌ها، ماده ۲۸ بند ۱ و ۳ اعتقاد و التزام عملی به اسـلام و ولایت فقیه و قانون اساسی و ماده ۲۹ بحث استعفا است.

وی در پاسـخ به این سـؤال که بیشتر رد صلاحیت شـدگان از کدام طیف هسـتند اظهار کـرد: با اطمینان می‌گویـم ورود به جریانات سیاسـی علاقمندی به یک گروه سیاسـی هرگز در بررسـی‌ها مدنظر نبوده اسـت اما افراد زیادی را داشتیم که در ستاد انتخاباتی کسـانی که در دورهای گذشـته اهل فتنه بودند حضور داشـتند صلاحیت آنان تأیید شده است اما کسانی که ورود به فتنه داشتند و خطوط قرمز را شکستند قطعاً این موارد در تأیید صلاحیتشان مدنظر قرار گرفته است.

نخستین نطق رئیس‌جمهور پس از پایان تحریم‌ها

رفع تحریم‌ها گشایش بزرگ اقتصادی

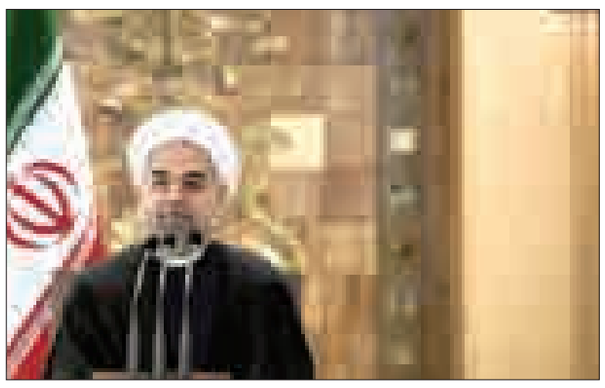

رئیس‌جمهوری با اشاره به اینکه آنچه ما در برجام به دست آوردیم دستاورد ملت و همه قوا بـود نه تنها دولت، اظهار کرد: این دستاورد، دستاورد همه ارکان نظام، هر ۳ قوه و نیروهای مسلح بود.

برجام دستاورد ملت و همه قوا بود

به گزارش ایسنا، حجت‌الاسلام والمسلمین حسن روحانی در جلسه علنی مجلس برای تقدیم لایحه بودجه سـال ۹۵، با اشـاره به اینکه اگر نیروهای مسلح ما ثبات و امنیت را در کشـور حفظ نمی‌کردند و کشور ما آرام نبود، امکان موفقیت در مذاکرات به وجود نمی‌آمد اظهار کـرد: برجام حرکت ملی و منافع آن برای ملت و کشور است و در این راه همه حتی نقادان به ما کمک کردند تا با دقت بیشتری راه را ادامه دهیم.

وی در ادامه خاطرنشـان کرد: امیدوارم در ادامه راه هم همه با هم باشـیم. برجام فقط یک فضا و یک شـرایط نوین است و باید از این فضا به نفع رشـد، توسعه و پیشرفت کشور، رفاه مردم و پیشرفت، ثبات و امنیت منطقه اسـتفاده کنیم. این امکان‌پذیر نیست مگر این که همه با هم باشیم.

رئیس دولت تدبیروامید در ادامه با بیان اینکه در برجـام جناحی بر جناحی پیروز نشـد بلکه ملت ایران پیروز شـده است، تصریح کرد: در برجام کسی شکست نخورد؛ نه در داخل کشور و نه کشورهایی که با ما مذاکره می‌کردنـد. از برجام همه خوشـحالند جز صهیونیسـت‌ها، آتش افروزان، تفرقه‌افکنان میـان امت اسـلامی و افراطیـون آمریکا. بقیه همه خوشـحالند، برجام راه توسـعه و پیشـرفت و تعامل با جهـان را به وجود مـی‌آورد. روحانـی همچنین افـزود: من خوشـحالم که بعد از پیروزی بزرگ ملت ایران در پیچیده‌ترین پرونده سیاسـی تاریخ معاصـر، برای نخسـتین‌بار از خانه ملت به مردم عزیزمان تبریک می‌گویم. مردم بزرگ ایران با صبر، مقاومت و ایسـتادگی و فدای جـان و خونشـان در راه تثبیـت حقوق و آرمان‌های انقلاب اسلامی ایستادند و بهترین دیپلمات‌های خود را به صحنه رویارویی با قدرت‌های بزرگ فرسـتادند و با حمایت از آنها و متانت و بردباری به موفقیت و پیروزی رسـیدند. وی تصریح کرد: عملکرد دولت در ۲ سال گذشته نشان داده است که دولت یازدهـم هم به دلیل شـأن و منزلت والایی کـه برای مجلس قائل اسـت و هم به دلیل اینکه تقدیم به موقع لایحه بودجه را نشانه‌ای معنـادار از پایبندی دولت بـه انضباط مالی می‌داند، همواره مقید بود که لایحه بودجه به موقع تقدیم مجلس شودارائه کند.راسفند به دولت تحویل داده به عنوان مثال در انتخابات مجلس هشتم دقیقاً این اتفاق افتاد.

تا انتخابات

جلالی در نطق میان دستور

کسـانی که می‌گویند در انتخابات هفتم اسفند فتنه‌ای خواهد بود به جای سخنرانی اطلاعاتشان را به دستگاه مسئول بدهند

نماینده مردم شـاهرود در مجلس شـورای اسـلامی گفت: کسانی که از انتخابات هفتم اسـفند به عنوان فتنه یاد می‌کنند اگر اطلاعاتی در دست دارند بدانند که این مسئله با سخنرانی حل نمی‌شـود و باید اطلاعاتشان را در اختیار دستگاه مسئول قرار دهند.

به گـزارش فارس، کاظم جلالی در نطق میان دسـتور خود در جلسه علنی مجلس (۲۷ دی ۹٤) با بیان اینکه جابه‌جایی قدرت در جمهوری اسلامی ایران یک دستاورد عظیم این انقلاب است اظهار داشت: متأسـفانه برخی از افراد تعابیر مناسبی را در مورد انتخابات اسفند ۹٤ مطرح می‌کنند و با پیش گویی این انتخابات را با عنوان فتنه ۹٤ یاد می‌کنند.

جلالی خاطرنشـان کرد: اگر این افـراد نبض انتخابات را فتنه می‌دانند که این اقدام جفا به امام و رهبری و خون شهداست. اما اگر اطلاعاتی در دست دارم که در این انتخابات قرار است فتنه به پا شـود باید بدانند این مسأله با سخنرانی حل نمی‌شود و بایـد اطلاعات خود را به دسـتگاه‌های مسـئول بدهند تا رسیدگی شود.

وی در پایـان گفـت: همچنین اقدامات خودسـرانه، تعرض به فعالیت‌های قانونی، سیاسـی، فرهنگـی و اجتماعی حمله بـه سـفارتخانه‌ها، محکوم اسـت ضمن اینکه مـا از دولت می‌خواهیـم بـرای پیگیری نقض گسـترده حقوق بشـر در عربستان پیگیری‌هایی را داشـته باشد از دستگاه‌های مسئول به‌ویژه قـوه قضاییه درخواسـت داریم تا عامـلان حمله به سـفارت عربسـتان در اسـرع وقت و بدون ملاحظه سیاسی معرفی و مجازات شوند.

رد صلاحیت برخی نمایندگان مجلس از سوی هیأت نظارت

هیأت نظارت صلاحیت برخی نمایندگان مجلس شـورای اسلامی را تأیید نکرد.

به گـزارش فارس، برخی اخبار حکایت از رد صلاحیت جمعی از نمایندگان مجلس شورای اسلامی از سوی هیأت نظارت دارد.

اسامی نمایندگان رد صلاحیت شده به شرح زیر است:

محمد دامادی (نماینده ساری)، سید محمد بیاتیان (نماینده بیجار)، حمید رسایی (نماینده تهران) محسن صرامی فروشانی (نماینده خمینی شهر)، سید رمضان شـجاعی کیاسری (نماینده ساری)، حامد قادر مرزی (نماینده قروه)، امید کریمیان (نماینده مریوان)، غلامعلی جعفرزاده (نماینده رشت)، محمدجواد نظری‌مهر (نماینده کردکوی)، سالار مرادی (نماینده سنندج)، سید سعید حیدری‌طیب (نماینده کرمانشـاه)، نعمتا... منوچهری (نماینده پاوه)، مجید منصوری (نماینده لنجان)، صفر نعیمی‌رز (نماینده آستارا)، سید هادی حسـینی (نماینده قائمشهر)، کمال‌الدین پیرمؤذن (نماینده اردبیل)، محمد سعید انصاری (نماینده آبادان)، جواد سعدون‌زاده (نماینده آبادان)، شمسا... بهمئی (نماینده رامهرمز)، فتحا... حسینی (نماینده سرپل ذهاب)، جواد هروی (نماینده قائنات)، محمدباقر شریعتی (نماینده بهبهان)، محمدمهدی پورفاطمی (نماینده دشتی و تنگستان)، ارسلان فتحی‌پور (نماینده کلیبر)، علی مطهری (نماینده تهران)، احمد شـوهانی (نماینده ایلام)، حجـتا... درویش‌پور (نماینده ایذه و باغ ملک) و مهدی موسوی‌نژاد (نماینده دشستان).

آگهی مزایده نوبت اول

نظر به اینکه در کلاسـه اجرایی ۹۴۰۱۷۰/اجم محکوم علیه وحید بشیری فرزند محمد طی دادنامه شـماره ۹۲۰۹۹۷۸۱۱۰۴۰۰۳۹۸ صادره از شعبه چهار حقوقی دادگستری همدان محکوم گردیده به ۱- پرداخت مبلغ ۳۱۷/۳۸۰/۰۰۰ ریال بابت اصل خواسته در حق محکوم له علی آقا اوجاقی فرزند علی‌اکبر ۲- پرداخت مبلغ ۱۵/۰۰۰/۰۰۰ ریال بابت نیم‌عشر دولتی که در این خصوص و جهت استیفای محکوم به، محکوم علیه اقدام به توقیف سه‌دانگ پلاک ثبتی ۳۸۴۷۰ ساختمان به صورت مشاعی واقع در لالجین روستای کوشک‌آباد نموده که مطابق ماده ۱۱۴ قانون اجرای احکام مدنی از طریق مزایده به میزان محکوم به به فروش خواهد رسید.

مشخصات ساختمان:

یک دستگاه ساختمان به شـماره ۱/۳۹۹ و شماره ثبت ۳۸۴۷۰ دفتر ۲۵۴ صفحه ۱۸۵ با مالکیت مشارالیه بوده اعیان در یک طبقه به مساحت ۲۴۰ مترمربع عرصه با مسـاحت ۱۰۲۹/۷۸ مترمربع و در بافت مسکونی روستا استقرار یافته اسکلت قدیم‌ساز با مصالح سنتی و امکاناتی نظیر آب و برق و گاز و تلفن برخوردار می‌باشد و در زمان ارزیابی ۳ دانگ از ملک در اختیار محکوم‌علیه می‌باشد و طبق سند حق ارتفاعی ندارد و مندرجات اسناد تملک با وضع موجود مطابقت دارد.

قیمت پایه و نظریه کارشناسی:

با لحاظ جمیع عوامـل فوق‌الذکر، مکان قرارگیری ملک، قیمت‌های محلی منطقه ملک فوق توسط کارشناس رسمی دادگستری ارزیابی به شرح ذیل قیمت‌گذاری شده است.

۱- ارزش سه دانگ مشاع از شش‌دانگ موضوع سند یاد شده ۲۳۳/۷۲۲/۵۰۰ ریال قیمت‌گذاری شده است.

زمان و مکان مزایده:

زمان روز سه‌شنبه مورخ ۱۳۹۴/۱۱/۲۰ از ساعت ۱۰:۳۰ الی ۱۱:۰۰ صبح در دفتر اجرای احکام مدنی دادگاه لالجین واقع در خیابان مهدیه دادگاه لالجین برگزار خواهد شد. توضیح اینکه مزایده به صورت حضوری بوده و فروش مال تعرفه شـده از قیمت پایه شروع شده و به بالاترین قیمت پیشنهادی واگذار خواهد شد. از برنده مزایده فی‌المجلـس ۱۰ درصد نقداً دریافت و الباقی ظرف مدت ۲۰ روز قابل وصول خواهد بود. بدیهی اسـت در صورت انصراف خریداری مبلغ واریزی به نفع صندوق دولت ضبط خواهد شد. علاقمندان به شـرکت در مزایده می‌توانند ۳ روز قبل از تاریخ برگزاری مزایـده به دفتر اجرا مراجعه تا زمینه بازدید فراهم گردد. کلیه هزینه‌ای نقل و انتقال مطابق عرف می‌باشـد در صورتی که روز مزایده به هر علتی تعطیل گردید مزایده فردای همان روز و رأس ساعت تعیین شده برگزار خواهد شد. کلیه مبالغ به ریال می‌باشد. (م‌الف۶۳۱۷)

مدیر اجرای احکام مدنی دادگاه عمومی لالجین

در صفحه ۹ بخوانید
با مدگرایی نمی‌توان مقابله کرد
9 NEXT PAGE

آگهی حصر وراثت

آقـای محمدرضـا کورشـی‌ثابت دارای شناسـنامه شـماره ۱۰۳۲۸ به شـرح دادخواسـت به کلاسه ۹۴/۳۱۵ ش ۱۱۲ح از این حوزه درخواسـت گواهی حصر وراثت نموده و چنین توضیح داده که شـادروان حسین کورشـی ثابت به شناسنامه شماره ۲-۳۸۵۱۵-۴۰۴ در تاریـخ ۹۴/۳/۲۵ در اقامتـگاه دائمی خود بـدرود زندگی گفتـه ورثه آن مرحوم منحصر اسـت به: ۱-محمدرضا کورشی‌ثابت شماره شناسنامه ۱۰۳۲۸ متولد ۱۳۵۱ فرزند محمدحسین پدر متوفی ۲- شهلا صادق‌پور شماره شناسنامه ۱۲۶۱۰ متولـد ۱۳۵۹ فرزند اروجعلی مادر متوفی اینک با انجام تشـریفات مقدماتی درخواسـت مزبور را در یـک نوبت آگهی می‌نماید تا هر کسـی اعتراضی دارد و یا وصیتنامه از متوفی نزد او باشـد از تاریخ نشر نخسـتین آگهی ظرف یک ماه تقدیم دارد والا گواهی صادر خواهد شـد. (م‌الف ۶۲۳۸)

قاضی حوزه ۱۱۲ شورای حل اختلاف لالجین

آگهی حصر وراثت

آقای منصور احمدیان‌نشاط دارای شناسنامه شـماره ۶۹۲۸ به شـرح دادخواسـت به کلاسـه ۹۴/۳۰۷ش ۱۱۲ح از ایـن حـوزه درخواسـت گواهی حصر وراثـت نموده و چنین توضیـح داده که شـادروان حبیب احمدیان‌نشـاط به شناسنامه شماره ۱۰۷ در تاریخ ۹۴/۱۰/۱۶ در اقامتگاه دائمی خود بدرود زندگی گفته ورثه آن مرحوم منحصر است به: ۱- مهین اسکندری به شـماره شناسنامه ۴۰۲۰۱۲۹۷۴۱۶ متولد ۱۳۷۰ فرزند نعمتا...، همسـر متوفی ۲- خانم شهلا نوریان مطلع به شماره شناسـنامه ۸۵۸۶ متولد ۱۳۴۳ فرزند سـلطانعلی مادر متوفی ۳- منصور احمدیان نشـاط شـماره شناسنامه ۶۹۲۸ متولد ۱۳۴۰ فرزند حبیب پدر متوفی اینک با انجام تشریفات مقدماتی درخواست مزبور را در یک نوبت آگهی می‌نماید تا هر کسـی اعتراضی دارد و یا وصیتنامه از متوفی نزد او باشد از تاریخ نشر نخستین آگهی ظرف یک ماه تقدیم دارد والا گواهی صادر خواهد شد. (م‌الف ۶۲۳۷)

قاضی حوزه ۱۱۲ شورای حل اختلاف لالجین

آگهی موضوع ماده ۳ قانون و ماده ۱۳ آیین‌نامه قانون تعیین تکلیف وضعیت ثبتی اراضی و ساختمان‌های فاقد سند رسمی

برابر رأی شماره ۱۳۹۴۶۰۳۲۶۰۰۷۰۰۲۴۵۸ مورخه ۱۳۹۴/۹/۱۸ هیـأت موضوع قانون تعیین تکلیف وضعیـت ثبتی اراضی و ساختمان‌های فاقد سند رسمی مستقر در واحد ثبتی حوزه ثبت ملک بهار تصرفات مالکانه و بلامعارض متقاضی آقای محمدرضا مرادی فرزند ابوالحسن به شماره شناسنامه ۱۳۹۵۵ صادره از بهار در اعیانی شش دانگ یک باب خانه به مساحت ۱۵۰/۱۲ مترمربع قسمتی از پلاک ۱۲۶ فرعی از ۱۳۹ اصلی واقع در بهار بخش چهار همدان خریداری مع‌الواسطه از مالک رسمی آقای محمد فرزند الهقلی محرز گردیده است.

لذا به منظور اطلاع عمـوم مراتب در دو نوبت به فاصله ۱۵ روز آگهی می‌شـود، در صورتی که اشخاص نسبت به صدور سند مالکیت متقاضی اعتراضی داشته باشند می‌توانند از تاریخ انتشار اولین آگهی به مدت دو ماه اعتراض خود را به این اداره تسلیم و پس از اخذ رسید، ظرف مدت یک ماه از تاریخ تسلیم اعتراض، دادخواست خود را به مرجع قضایی تقدیم نمایند. بدیهی است در صورت انقضای مدت مذکور و عدم وصول اعتراض طبق مقررات سند مالکیت صادر خواهد شد. (م‌الف ۶۲۳۵)

تاریخ انتشار نوبت اول: ۱۳۹۴/۱۰/۲۸

تاریخ انتشار نوبت دوم: ۱۳۹۴/۱۱/۱۳

هادی یونسی‌عطوف، رئیس ثبت اسناد و املاک بهار

آگهی حصر وراثت

آقای عباس عاشـورلو فرزند خیرعلی دارای شناسنامه شماره ۳۳۳۸ به شرح دادخواست به کلاسه ۹۴۰۵۵۶ح ۱۳۱ از این حوزه درخواست گواهی حصر وراثت نموده و چنین توضیح داده که شادروان کبری بختیاریان فرزند عبداله به شناسنامه شماره ۸۷۰ در تاریخ ۹۴/۸/۳ در اقامتگاه دائمی خود بدرود زندگی گفته ورثه آن مرحوم منحصر است به: سه فرزند دختر و شش فرزند پسر ولاغیر ۱-مریم عاشورلو فرزند خیرعلی به شماره شناسنامه ۵۲۷۳ صادره از تهران، دختر متوفی ۲-مهری عاشورلو فرزند خیرعلی به شماره شناسنامه ۲۴۴۹ صادره از تهران، دختر متوفی ۳-توران عاشورلو فرزند خیرعلی به شماره شناسنامه ۵۵۶ صادره از همدان، دختر متوفی ۴-احمد عاشورلو فرزند خیرعلی به شماره شناسنامه ۲۵۸ صادره از همدان، پسـر متوفی ۵-محمدرضا عاشورلو فرزند خیرعلی به شماره شناسنامه ۱۹۰۰ صادره از تهران، پسر متوفی ۶-محمدمهدی عاشورلو فرزند خیرعلی به شماره شناسنامه ۴۰۸۸ صادره از تهران، پسر متوفی ۷-عباس عاشورلو فرزند خیرعلی به شماره شناسنامه ۳۳۳۸ صادره از تهران، پسر متوفی ۸-اکبر عاشورلو فرزند خیرعلی به شماره شناسـنامه ۳۲۹۷ صادره از تهران، پسر متوفی ۹-علی‌رضا عاشورلو فرزند خیرعلی به شماره شناسنامه ۵۳۴۴ صادره از تهران، پسر متوفی ولاغیر ارزش ماترک متوفی طبق فرم ۱۸ مالیاتی ۶۸۸۳۶ مورخ ۱۳۹۴/۱۰/۱۴ بیش از سی‌میلیون ریال می‌باشد اینک با انجام تشریفات مقدماتی درخواست مزبور را در یک نوبت آگهی می‌نماید تا هر کسی اعتراضی دارد و یا وصیتنامه از متوفی نزد او باشد از تاریخ نشر نخستین آگهی ظرف یک ماه تقدیم دارد والا گواهی صادر خواهد شد. (م‌الف ۶۳۲۳)

قاضی حوزه ۱۳۱ شورای حل اختلاف همدان

پیام تاریخ، تمدن و فرهنگ مادستان
The Message Of Madestan's History & Civilization & Culture
روزنامه همدان پیام
۵
دوشنبه ● ۲۸ دی ماه ۱۳۹۴ ● شماره ۲۵۴۹
گردشگری و میراث
gardesh@hamedanpayam.com

بزرگترین پیست "سافاری" کشور در قشم افتتاح شد

بزرگترین پیست آفرود سافاری در محوطه گدار در منطقه آزاد قشم با حضور رئیس سازمان میراث فرهنگی و گردشگری کشور افتتاح شد.

به گزارش ایسنا، مسعود سلطانی‌فر در آیین افتتاح این طرح اظهار کرد: ما در کشورمان به دلیل دارا بودن مناطق وسیع بیابانی و منحصربه فرد یکی از بهترین جاذبه‌های گردشگری به خصوص برای گردشگران خارجی را داریم، بنابراین قرار است سرمایه‌گذاری‌های گسترده‌تری در این مناطق انجام شود تا پیست‌های سافاری (خارج از محدوده) در این محوطه راه‌اندازی کنیم. این یکی از اقداماتی است که به شدت مورد توجه گردشگران داخلی و خارجی است.

موش، هواپیمای مسافری هند را از لندن بازگرداند

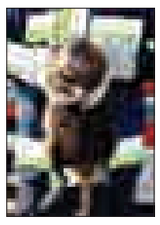

یک هواپیمای مسافری هند از بمبئی به مقصد لندن به دلیل وجود یک موش در هواپیمای مسافربری ناچار به بازگشت شد.

شرکت استار از شرکت‌های تابعه خطوط هوایی ایرایندیا درجریان پرواز از بمبئی به مقصد لندن به دلیل وجود یک موش در هواپیمای مسافربری ناچار به بازگشت شد.

به گزارش بلفاست تلگراف سخنگوی این شرکت هوایی اعلام کرده است که تأمین امنیت مسافران هدف خلبان این هواپیما از اتخاذ این تصمیم بوده و این هواپیما پیش از بازگشت به برنامه پروازها بررسی و ضدعفونی شده است. بر اساس این گزارش مسافران هواپیمای حامل موش به اجبار با هواپیمای دیگری از بمبئی به لندن منتقل شده‌اند.

تعلیق پروازهای ایران - بحرین

پروازهای مشترک بین ایران و بحرین از ۲۴ دی ماه امسال متوقف شده است.

به گزارش ایسنا، به دنبال ایجاد اختلاف دیپلماتیک اخیر میان ایران و چند کشور منطقه، تأثیرات این موضوع به دیگر حوزه‌های اقتصادی کشور نیز کشیده شد که در این زمینه قطع پروازهای مستقیم میان ایران با عربستان و بحرین جزو اصلی‌ترین موارد آن بود.

البته پس از اعلام این تصمیم‌ها، مقامات صنعت هواپیمایی ایران اعلام کردند که قطع پروازها میان ایران و عربستان و بحرین برای ساختار اصلی صنعت هوایی ایران اهمیت خاصی نداشته و این کشورهای مقابل هستند که در این زمینه ضرر می‌کنند. اما از این پس احتمالا باید تغییراتی در مسیر حرکت برخی از هواپیماهای ایرانی و البته ایرلاین‌های فعال در منطقه به وجود آید.

حج

موضع متناقض سعودی‌ها در قبال سفر حجاج ایرانی

رئیس سازمان حج و زیارت با تأکید بر اینکه تکلیف حج تمتع سال ۹۵ با نظر رهبر معظم انقلاب و مراجع تقلید روشن می‌شود، گفت: منتظر نظر مراجع و دستگاه‌های صاحب‌نظر هستیم.

سعید اوحدی افزود: حج تمتع فریضه‌ای واجب است که از دیدگاه شرعی باید به نظر رهبر معظم انقلاب و مراجع تقلید توجه کرد و از منظر منافع و مصالح ملی باید منتظر تصمیم شورای امنیت ملی و شورای عالی حج باشیم.

وی گفت: سازمان حج در حالی که منتظر اعلام صاحب‌نظران است، بر اساس برنامه زمانی اقدامات مربوط به حج واجب را انجام می‌دهد.

اوحدی با اشاره به تناقض رفتاری دولت عربستان در پذیرش زائران ایرانی، افزود: زمانی که سخنگوی وزارت حج عربستان مدعی شد آماده پذیرایی از زائران ایرانی است، تابلوی دفتر سازمان حج و زیارت در مکه پایین آورده شد. ما تناقض جدی را در گفتار و رفتار سعودی‌ها می‌بینیم که باید برطرف شود.

وی با بیان این که برنامه‌ریزی و ثبت نام حج تمتع امسال پنج ماه زودتر آغاز شده و فرصت برای رسیدگی و پیگیری امور مربوط به حج تمتع وجود دارد، تأکید کرد: اعزام زائران امکانات و زمینه مناسب نیاز دارد، و باید دست اندرکاران حج برای رفع تناقض‌های موجود چاره ای بیندیشند.

وی از سفر هیأت سوری به سرپرستی معاون وزیر جهانگردی سوریه و رایزنی خصوص پیوست امنیتی تفاهم نامه زیارتی دو کشور خبر داد و گفت: طرف سوری به از سرگیری سفر زائران ایرانی بسیار علاقمند است، اما مهمترین دغدغه ما پیوست امنیتی این تفاهم نامه است.

رئیس سازمان حج و زیارت افزود: اگر هیأت سوری دغدغه امنیتی ایران را برطرف کند، براساس نظر دستگاه‌های امنیتی، بویژه شورای امنیت ملی درباره از سرگیری سفر زائران ایرانی به سوریه تصمیم گرفته می شود.

اوحدی تأکید کرد: باز شدن مسیر سوریه برای زائران ایرانی هنوز قطعی نشده است.

رئیس سازمان حج و زیارت همچنین از موافقت شورای امنیت ملی با اضافه شدن مسیر سامرا به بسته سفر عتبات عالیات عراق خبر داد و گفت: امیدواریم از هفته آینده برنامه سفر به عراق همراه با سامرا باشد.

خبر

رونق گردشگری الکترونیکی در ایران ۱۰ سال زمان می‌خواهد

مدیر یک شرکت خدمات گردشگری خبر داد گردشگری الکترونیکی در ایران با وجود وضعیت زیرساختی و بسترهای مورد نیاز، برای رسیدن به جایگاه مطلوب، دست‌کم زمانی ۱۰ ساله نیاز دارد.

به گزارش ایسنا، سید سام حسینی با تأکید بر اینکه بهره‌گیری از فناوری اطلاعات و ارتباطات به رونق و توسعه صنعت گردشگری کشور کمک می‌کند، گفت: درصد بالایی از گردشگران به رزرو و خرید اینترنتی علاقه دارند، بنابراین در عصر حاضر تلفیق فعالیت‌های سنتی گردشگری با فرصت‌های آنلاین یک ضرورت محسوب می‌شود.

وی سپس با اشاره به اثر رفع تحریم‌ها بر صنعت گردشگری اظهار کرد: رونق صنعت گردشگری به توسعه اقتصادی کشور کمک می‌کند. این صنعت می‌تواند سهم بالایی از اقتصاد ایران را به خود اختصاص دهد، برای همین گردشگری کلیدی‌ترین صنعت در اقتصاد ایران به حساب می‌آید.

حسینی با بیان اینکه بخش خصوصی فعال در حوزه گردشگری برای توسعه هر چه بهتر این صنعت تمام تلاش خود را به کار گرفته است، افزود: تقاضای گردشگران خارجی برای سفر به کشورمان افزایش یافته و آنها علاقمند هستند از محیط‌های طبیعی و فرهنگی ایران بازدید کنند که می‌طلبد مدیران و مسئولان گردشگری کشور در این بخش برنامه‌ریزی داشته باشند و ضعف‌ها را برطرف کنند، تاکنون که تحریم‌ها در حال برطرف شدن هستند از این فرصت برای جذب گردشگر بتوان استفاده کرد.

مالمیر جای سروش‌مقدم آمد

آیین تکریم ومعارفه مدیر کل میراث فرهنگی استان همدان امروز ۲۸ دی ماه با حضور معاون امور پارلمانی سازمان میراث فرهنگی و تعدادی از مسؤلان کشوری و استانی در سالن شهدای استانداری همدان برگزار می‌شود علی مالمیر رئیس گروه اشتغال و سرمایه‌گذاری در استانداری همدان با دریافت حکم مدیر کلی خود در حوزه میراث فرهنگی، صنایع دستی و گردشگری از امروز به جای ریحان سروش‌مقدم به باغ نظری می‌رود.

پس از ٤ ماه از انتشار غیررسمی تغییر مدیرکلی میراث فرهنگی امروز با برگزاری مراسم تکریم از ریحان سروش‌مقدم و معارفه علی مالمیر این خبر رسمیت می‌یابد.

پس از آنکه استاندار همدان در اوایل مهرماه سالجاری به احتمال رفتن مدیرکل میراث فرهنگی، صنایع دستی و گردشگری استان در آیین معارفه رئیس سازمان مدیریت و برنامه‌ریزی همدان اشاره کرد، رسانه‌ها و فعالان حوزه گردشگری و صنایع دستی و میراث فرهنگی منتظر بودند تا مدیرکل انتخابی این حوزه در همدان معرفی شود.

سروش‌مقدم که در تاریخ یکم خردادماه سال ۱۳۹۳ بر صندلی مدیرکلی میراث فرهنگی تکیه زده بود اکنون پس از یک سال و ۷ ماه انجام مسئولیت کاری، این مسئولیت را به مالمیر رئیس گروه اشتغال و سرمایه‌گذاری استانداری همدان محول می‌کند.

ریحان سروش‌مقدم در حالی مسئولیت خود را واگذار می‌کند که نخستین سابقه اجرایی خود را در همدان در سال ۱۳۸۵ به عنوان رئیس سازمان مسکن و شهرسازی تجربه کرده است. در سال ۱۳۸۸ نیز این مسئولیت را واگذار کرد.

در سال‌های گذشته پس از آن، دبیر کمیسیون راهبردی سازمان مجری ساختمان‌ها و تأسیسات دولتی و عمومی بود.

وی در تاریخ ۳۱ خردادماه سال ۱۳۹۳ به حوزه مدیرکلی میراث فرهنگی، صنایع دستی و گردشگری استان همدان به صورت رسمی وارد شد.

اکنون علی مالمیر حکم مدیرکلی خود را در حوزه میراث فرهنگی، صنایع دستی و گردشگری استان امروز در حالی دریافت می‌کند که دارای ۱۵ سال سابقه اجرایی در دستگاه‌های دولتی است. وی فارغ‌التحصیل رشته MBA در مقطع کارشناسی ارشد و مهندسی صنایع است.

مالمیر تجارب اجرایی متعددی را در سمت‌های کارشناس صنعت و معدن و تسهیلات در استانداری قم، مشاور معاون استاندار و معاون فرماندار کرمانشاه و رئیس گروه اشتغال و سرمایه‌گذاری در استانداری همدان را در کارنامه کاری خود دارد.

ریحان سروش مقدم در روز تودیع:

محور توسعه را نمی‌توان ویترینی نگاه کرد

- شما را به خدا و همدان را به شما می‌سپارم

» مریم مقدم

امروز دفتر مسئولیت یک سال و ۷ ماه مدیرکل میراث فرهنگی، صنایع دستی و گردشگری استان همدان به پایان می‌رسد. ریحان سروش‌مقدم، در حالی این سمت را در استان پذیرفت که پیش از آن علی‌رغم همدانی نبودنش سمت‌های مدیریتی متعددی را در همدان تجربه کرده بود. وی اصالتاً اهل کهگیلویه و بویراحمد بود اما همدان با چهره و سابقه مدیریتی وی آشنا بود.

وی نخستین سابقه اجرایی خود در همدان را در سال ۱۳۸۵ به عنوان رئیس سازمان مسکن و شهرسازی استان تجربه کرده بود. در سال ۱۳۸۸ مسئولیت خود را واگذار کرد و در سال‌های پس از آن دبیر کمیسیون راهبردی سازمان مجری ساختمان‌ها و تأسیسات دولتی و عمومی بود.

سروش مقدم از ۳۱ خردادماه سال ۱۳۹۳ بر صندلی مدیرکلی حوزه میراث فرهنگی در باغ نظری تکیه زد و در مدت حضور خود در این سمت روزهای سرد و گرم بسیاری را پشت سر گذاشت. امروز در حالی مسئولیت خود را واگذار می‌کند که ٤ ماه حاشیه رفتن وی از این سمت به صورت غیررسمی چاشنی اخبار رسانه‌ها جمع فعالان گردشگری و میراث فرهنگی و هنرمندان صنایع دستی بود.

برگزاری مراسم تکریم سروش مقدم در تاریخ ۲۸ دی ماه فرصتی شد تا در مجالی اندک گفت‌وگویی کوتاه را با وی به انجام رسانیم.

مدت حضور در همدان را چگونه توصیف می‌کنید؟

من ۲ دوره به همدان آمده‌ام اما دو دوره متفاوت با دو رویکرد متمایز، فرازونشیب‌های بسیار باعث شد از ایفای مسئولیتم در همدان تجربه‌های بسیاری بگیرم. دوره دوم حضورم در استان به مدیرکلی میراث فرهنگی، صنایع دستی و گردشگری مربوط بود.

در خرداد ماه سال ۹۳ آمدم مسئولانه کار کنم اما حالا کسی این مسئولیت را واگذار می‌کند که یک مسئول عاشق شده است.

زمانی که حکم مدیرکلی میراث فرهنگی همدان را گرفتم استان را دوست داشتم ولی الان که می‌روم عاشق داشته‌های تاریخی و فرهنگی این دیار هستم. همدان را آنقدر عمیق شناختم که نمی‌توانم یک گوشه از دلم را هم از تعصب به این شهر خالی کنم و گویی حالا شده‌ام یک بخش جدایی‌ناپذیر از فرهنگ پایتخت تاریخ و تمدن ایران‌زمین.

در یک کلام بگویید در همدان چه کردید؟

فکر می‌کنم توانستم جهانی شدن همدان را به یک مطالبه همگانی تبدیل کنم. روزی که آمدم گفتم می‌خواهم همدان را جهان شهر ببینم الان که می‌روم می‌بینم همه و همه به دنبال آن هستند جهانی شدن جاذبه‌ای از این استان غنی را محقق کنند. می‌بینم رد پای برنامه‌های فراملی در حوزه گردشگری و صنایع دستی و میراث فرهنگی ملموس است و برای رسیدن به این سطح تفکر تلاش بسیاری انجام شده است.

کارشناسان و تحصیلکرده‌ها و تأثیرگذاران باید بدانند، مردم و دوستداران میراث فرهنگی استان مطالباتی را از جهانی شدن همدان می‌خواهند که باید با پیگیری‌ها محقق شود. مطمئن هستم سال ۲۰۱۷ برای همدان سال به ثمر رسیدن تلاش یک سال اخیر کارشناسان حوزه میراث فرهنگی برای جهانی کردن استان خواهد بود و می‌دانم سال ۲۰۱٦ لاجین شهر خلاق جهانی از همدان می‌شود و همین برای ما یک نتیجه دلچسب خواهد بود.

در راه جهانی شدن همدان چه مسیری پیش رو می‌بینید؟

مسیر جهانی شدن همدان معطل نمی‌ماند. بخش عظیمی از جامعه محلی و فرهنگ دوست همدان و رسانه‌ها حالا مطالبه عمومی شان جهانی شدن همدان است. همدان خیز بلندی را در این مسیر لازم داشت. امیدوارم این روحیه به همین شکل پویا بماند تا به سرانجام برسد؛ زیرا می‌دانم استان لیاقتش را دارد و شایسته جهانی شدن است. این استان چیزی از مسیرها و مقصدهای بین‌المللی در حوزه گردشگری کم ندارد فقط باید ظرفیت‌ها شناخته و داشته‌ها معرفی شوند.

چه شرایطی بر حوزه میراث فرهنگی این روزها حاکم است و به چه مسیری ادامه حرکت می‌دهد؟

منصفانه اگر بگوییم سال ۹٤ سال مناسبی از نظر وجود منابع مالی نبود و نمی‌توان برای محقق نشدن برخی از برنامه‌ها به کسی گلایه کرد، اما به واقع انتظارم بر این است که برنامه ششم توسعه بخش گردشگری به معنای عام آن کامل دیده شود. اگر قرار است گردشگری محور توسعه باشد با این نگاه و رویکرد نمی‌شود. یقیناً باید دقت و اعتبار بیشتری برای این مهم گذاشت. همه مدیران باید به پیوست طرح‌های گردشگری توجه کنند و این نکته بسیار حایز اهمیت است. وقتی از محور توسعه استان سخن می‌گوییم باید برای برآورد منابع مالی و انسانی و کارشناسی آن هم سهمیه‌های مطلوبی اختصاص دهیم. نمی‌توان صرفاً محور توسعه را ویترینی و تزئینی نگاه کرد.

به کجا خواهید رفت؟

از اینجا، در حوزه خدمات گردشگری کشور به احتمال قوی حوزه (IT) که به بازاریابی و تبلیغات در گردشگری مربوط می‌شود خواهم رفت همچنان در آینده در زمینه گردشگری فعالیت خواهم کرد.

اگر این آخرین کلام رسانه‌ای شما ست . کلام آخرتان چه خواهد بود؟

همه شما را به خدا می‌سپارم و همدان را به شما. خواهش می‌کنم، التماس می‌کنم برای حفظ فرهنگتان و تاریخ دیار خود مسئولانه پای کار باشید و متعصبانه به جای ادعا مسئولیت‌ها را در هر حوزه‌ای که به حفظ میراث فرهنگی گره می‌خورد بپذیرید. تلاش کنید ظرفیت‌های غنی همدان را بیشتر از گذشته بشناسید و بشناسانید. همدان لایق جهانی شدن و مقصد گردشگری شدن است. در وجب به وجب این دیار کهن ظرفیت‌هایی نهفته است که باید برای احیای آنها تمام‌قد پای کار بود و با تمام توان تلاش کرد به ثمر رسیدن برنامه‌های بلندمدت زمان می‌برد دست به دست هم دهید به مهر تا این دیار در عرصه ملی و بین‌المللی به جایگاه واقعی خود دست یابد.

شناسه

ارتفاعات الوند زمستان ۹٤

الوند بلندترین قله در کوهستان همدان است و ۳۵۸٤ متر ارتفاع دارد. این کوه در فاصله صخره‌بزرگ کوه الوند و دامنه‌جنوبی آن که رو به تویسرکان است، شکافی کوچک و گود، سنگچین شده‌است.
عکس: رامین بیات

جهان

ورود ۸ فروند ایرباس جدید به ناوگان هوایی کشور تا دو ماه دیگر

دو شرکت هواپیمایی تهران ایر و زاگرس ایر اقدام به خرید ۸ فروند هواپیما ایرباس ۳۲۰ کرده‌اند که تعدادی از این هواپیماها وارد ناوگان شده‌اند و تعدادی دیگر در راه ورود به کشور هستند که تا پایان سال و نوروز ۹۵ این ۸ فروند وارد کشور می‌شود.

مدیرعامل ایرلاین زاگرس از خرید ۳ فروند ایرباس ۳۲۰ خبر داد و گفت: ۳ فروند هواپیمای ایرباس ۳۲۰ مدل ۲۰۰۸ تا شب عید وارد ناوگان هوایی زاگرس می‌شود که یک فروند این مدل از ایرباس‌ها تا چند روز دیگر وارد ناوگان می‌شود

هوشنگ صدیق،در گفت و گو با ایلنا با تأکید بر اینکه با توجه به کاهش درآمدهای نفتی و نفت ۲۷ دلار، به طور قطع از صندوق توسعه ملی و دولت انتظار تخصیص اعتبارات نداریم، ادامه داد: استفاده از تسهیلات صندوق توسعه ملی شرایط خاص و بسیار پیچیده‌ای دارد، واینکه درآمدهای نفتی بسیار کاهش یافته است و شاید تا یک سال دیگر شرایط اقتصادی بهبود پیدا کند و در آن مقطع می‌توان انتظار اخذ تسهیلات از این صندوق‌ها را داشت.

مدیرعامل شرکت هواپیمایی زاگرس ایر ادامه داد: برای تأمین مالی خرید هواپیما با بانک‌ها وارد مذاکره شده‌ایم که البته بانک‌ها هم با نرخ سود بالای ۲۱ درصد با ایرلاین‌ها همکاری می‌کنند.

مدیرعامل شرکت هواپیمایی زاگرس با بیان اینکه با فاینانسرهای متعدد خارجی برای تأمین مالی خرید هواپیما مذاکره کرده‌ایم، افزود: اجرایی شدن همه این مذاکرات بستگی به اجرای برجام و لغو تحریم‌ها دارد و البته شرط اجرایی شدن فاینانس‌ها این است که بانک مرکزی مبلغ فاینانس را تأیید و تضمین کند.

همچنین، مدیرعامل شرکت هواپیمایی تهران ایر با بیان اینکه ۵ فروند هواپیمای ایرباس ۳۲۰ سال ۲۰۰۵ وارد ناوگان هوایی کشور کرده‌ایم، گفت: در حال آماده سازی شرکت برای انجام پروازهای نوروز ۹۵ هستیم.

محمدعلی ایلخانی بیان کرد: از سال‌های آینده تعداد هواپیماهای تهران ایر افزایش می‌یابد و قصد ارائه خدمات cip به مسافران را داریم

خبر

نمایش مجموعه‌ای نفیس از پارچه‌های دستبافت ایرانی در نمایشگاه سی دار

به منظور معرفی ظرفیت‌های نساجی سنتی ایران، مجموعه نفیسی از پارچه های دستبافت مناطق مختلف ایران در قالب نمایشگاه "سی دار" جلوه ای نو از پارچه های دستبافت ایرانی" با همکاری مؤسسه جام میراث جهان و معاونت صنایع دستی و هنرهای سنتی، ۳۰ دی ماه در محل نگارخانه دیپلماتیک مؤسسه فرهنگی اکو افتتاح می‌شود.

به گزارش مرکز روابط عمومی و اطلاع رسانی سازمان میراث فرهنگی، صنایع دستی و گردشگری، این رویداد مهم با هدف معرفی و ترویج هرچه بیشتر ظرفیت‌های نساجی سنتی ایران و نیز ارائه و فروش انواع مختلف پارچه‌های سنتی ایران به علاقمندان برگزار می‌شود و در این برنامه مشترک بخش دولتی و خصوصی در تلاشند زمینه مناسب برای رونق بازار و شناخت بیشتر نساجی سنتی فراهم کنند.

همچنین، در موسسه اکو مجموعه متنوعی از منسوجات سنتی مناطق مختلف ایران و نیز نمونه‌مجموعه‌های کمیابی از لباس‌ها و پارچه‌ها نفیس ایرانی برپا شده است که به منظور معرفی و فروش به نمایش درآمده است.

گفتنی است، این رویداد فرهنگی روز ۳۰ دی ماه افتتاح می‌شود و بازدید آن برای عموم از یک تا ٤ بهمن ماه فراهم است و علاقمندان می‌توانند همه روزه از ساعت ۱۰ صبح تا ۱۸ عصر به گالری دیپلماتیک موسسه فرهنگی اکو واقع در خیابان موحد دانش (اقدسیه)، کوچه ناز، پلاک ۱۰ مراجعه کنند.

در صفحه ۸ بخوانید
پیراهن ال‌چاپو ۲ برادر ایرانی را ثروتمند کرد!
8 NEXT PAGE

پیام تاریخ، تمدن و فرهنگ مادستان
The Message Of Madestan's History & Civilization & Culture
روزنامه همدان پیام
۶
دوشنبه ● ۲۸ دی ماه ۱۳۹۴ ● شماره ۲۵۴۹
فرهنگ و هنر
farhang@hamedanpayam.com

گلایه کارگردان سریال «شهرزاد»

همه کپی می‌کنند

حسن فتحی کارگردان سریال «شهرزاد» می‌گوید که تنها یک‌بیستم از مجموع کسانی که «شهرزاد» را می‌بینند از طریق قانونی سریال را تهیه کرده‌اند.

سایت‌های غیرمجاز با ارائه رایگان فیلم‌های ویدئویی تعداد مراجعه کنندگان خود را زیاد می‌کنند و در این میان حاصل دسترنج یک تیم چند صد نفره چرخه تولید فیلم سینمایی با چند کلیک ساده از بین می‌رود.

دو ماهی است که سریال «شهرزاد» به کارگردانی حسن فتحی با کیفیتی یک سروگردن بالاتر از دیگر آثار شبکه نمایش خانگی، وارد بازار محصولات فرهنگی شده است. اما خبرهای تأسف‌باری در مورد دانلود غیر مجاز این فیلم توسط افراد سودجو منتشر شده است، خبری که منجر به واکنش کارگردان این اثر شد و اینکه عوامل تولید، روز تولد ترانه علیدوستی بازیگر نقش شهرزاد را به نام «روز شهرزاد» نامگذاری کردند تا از علاقمندان این سریال بخواهند از طریق کانال‌های قانونی این سریال را خریداری کنند. به گزارش خبرآنلاین، حسن فتحی در پیام اختصاصی به همین مناسبت، از علاقمندان این سریال خواست که «شهرزاد» را قانونی بخرند.وی در این ویدئو گفته است: بر اساس آمارهایی که توسط روابط عمومی سریال «شهرزاد» به دست من رسیده است؛ تنها یک بیستم از مجموع کسانی که «شهرزاد» را می‌بینند از طریق قانونی سریال را تهیه کرده‌اند، یعنی نوزده‌بیستم از مخاطبان، از مسیرهای غیر قانونی سریال شهرزاد را دریافت می‌کنند.

کارگردان «شهرزاد» گفت: شبکه نمایش خانگی، شبکه‌ای آسیب‌پذیر است. برای اینکه سرمایه‌گذاران بخش خصوصی ترغیب شوند که به این شبکه بیایند تا زمینه‌های تولید آثار خوب فراهم شود، لازم است که از دانلود غیر قانونی و بازار سیاه پرهیز کنید. از دوستان و همسایه‌ها هم بخواهید از طریق قانونی سریال را تهیه کنند.

دو روایت از تعیین قیمت بلیت کنسرت در همدان

▪ برگزارکننده: سالن‌های شهر کوچک است

▪ ارشاد: قیمت را خواننده تعیین می‌کند

سینما، تئاتر و موسیقی از جمله رشته‌های مختلف هنری است که همیشه مخاطبان خاص خود را دارد. این مخاطبان از میان قشر نوجوانان و جوانان، در شرایطی که شاید بسیاری از سرگرمی‌های دیگری را که پایتخت‌نشینان دارند نداشته باشند، دل به اندک شرایط شهرستان‌ها می‌بندند.

سال‌های اخیر و با توجه به رشد روزافزون تأثیر و نقش موسیقی در زندگی انسانِ مدرن و افزایش چشمگیر علاقمندان به حوزه موسیقی و دنبال کردن آلبوم جدید خوانندگان، کنسرت‌های موسیقی هم بازار داغی را پیدا کرده‌اند. بازاری که در تهران و شهرستان‌ها وضعیت متفاوتی نیز دارد.

حضور خوانندگان در استان و به ویژه همدان چند سالی است که رونق خوبی گرفته است که با استقبال خوبی هم مواجه شده است و شاید سرآغازی برای رشد این هنر در استان باشد. اما اینگونه اتفاقات فرهنگی در همدان فارغ از پرسش و تردید و چالش نیستند.

مهمترین مسأله در این کنسرت‌ها قیمت بالای بلیت و نبودن شرایط حضور قشرهای مختلف در آنهاست.

در روزگاری که شرایط اقتصادی جامعه این امکان را برای همه فراهم نمی‌کند تا به کنسرت بروند، افراد خاصی از این برنامه‌ها استفاده می‌کنند و بسیاری از مردم هم با وجود علاقه‌ای که دارند نمی‌توانند در این کنسرت‌ها حضور داشته باشند و دقایقی را بدون دغدغه زندگی به آرامش روحی برسند. در حالی که مهمترین دلیل گران بودن بلیت نبود سالن مناسب با گنجایش بالا و کم بودن جمعیت عنوان می‌شود.

گذشته از گران بودن قیمت بلیت‌ها حضور تعدادی خواننده خاص و تکراری در طول سال است که جوابگوی سلایق مختلف مردم نیست.

در این خصوص برای روشن شدن عوامل دخیل در انتخاب خواننده و قیمت بلیت با مسئولان آن گفت‌وگوهایی را انجام داده‌ایم.

یکی از شرکت‌های برگزارکننده موسیقی در همدان با اشاره به قیمت بالای بلیت در کنسرت‌های همدان گفت: در بالا بودن قیمت بلیت موارد زیادی از جمله مبالغ، قراردادهایی که بسته می‌شود و کوچکی سالن‌هاست که بسیار تأثیر گذار است.

حامد رستمی با بیان اینکه قیمت نهایی را اداره ارشاد تصویب می‌کند افزود: هر چه سالن‌های برگزاری کنسرت بزرگتر باشد به طبع قیمت‌ها کاهش می‌یابد.

وی با اشاره به اینکه مشکل اساسی در همدان و سایر شهرها،کوچکی سالن‌هاست گفت: این مسأله ناخودآگاه قیمت بلیت را بالا می‌برد در حالی که اگر سالن بزرگتر داشته باشیم قیمت تا ۵۰ درصد پایین‌تر می‌آید. اما در سالن کوچکتر جمعیت محدود می‌شود و مبلغ بین افراد کمتری تقسیم می‌شود.

رستمی همچنین در خصوص انتخاب خواننده‌ها و ترانه‌های آنها بیان کرد: ارشاد به طور مستقیم در این خصوص وارد نمی‌شود شرکت‌ها و متقاضی برگزاری کنسرت درخواست را به اداره ارشاد می‌دهند و این اداره با توجه به رعایت قوانین وزارتخانه تأییدیه را می‌دهد.

وی در پاسخ به این سؤال که برای انتخاب خوانندگان چه معیاری را در نظر می‌گیرند گفت: تلاش می‌شود خواننده‌هایی که تاکنون در همدان کنسرت نداشته‌اند دعوت شوند و برای نخستین بار اجرا داشته باشند ضمن اینکه میزان محبوبیت خواننده‌ها هم در این زمینه بسیار مهم است که تشخیص آن کار زیاد سختی نیست.

رستمی افزود: اداره ارشاد در این خصوص محدودیت را تعیین نمی‌کند مگر قوانین کلی که وجود دارد و هرخواننده باید مجوز اجرای صحنه‌ای داشته باشد تا با کنسرت وی موافقت شود.

وی در پاسخ به اینکه اذعان می‌شود برخی ترانه‌هایی که توسط خوانندگان اجرا می‌شود و کار جدید نیست گفت: این مطلب خیلی قابل قبول نیست، زیرا بیشتر خواننده‌ها با خواندن ترانه‌های جدید راحت‌تر هستند مگر ترانه‌هایی که حالت نوستالژیک دارد و یا بازخوانی شده باشد.

رستمی همچنین درخصوص برگزاری کنسرت در شهرستان‌ها نیز خاطرنشان کرد: تاکنون برنامه‌ای برای شهرستان‌ها نداشته‌ام، زیرا با توجه به شرایطی که وجود دارد و مواردی چون افزایش بلیت، جمعیت شهرستان‌ها و نبود سالن‌های مناسب برگزاری کنسرت مقدور نیست.

وی با اشاره به تأثیر بسیار سالن‌های مناسب، با کیفیت و بزرگ افزود: با کمک بخش خصوصی و بخش دولتی اگر این مهم انجام شود تأثیر بسزایی در کاهش قیمت بلیت‌ها خواهد داشت.

در حال حاضر در همدان دو یا سه سالن وجود دارد که حداقل‌های استاندارد را دارند هر چند بد نیستند و همین‌ها هم غنیمت است.

رستمی گفت: متأسفانه بخش خصوصی در این زمینه در همدان فعال نبوده در حالی که در شهرهای دیگر بخش خصوصی پای کار آمده و کمک کرده است.

اما یک منبع آگاه در اداره فرهنگ و ارشاد همدان در خصوص اینکه اداره ارشاد در انتخاب خواننده دخیل نیست افزود: متقاضی و شرکت‌های فعال در این زمینه تقاضای برگزاری کنسرت را ارائه می‌دهند با خواننده هماهنگ می‌کنند و لیست ترانه‌ها به اداره ارائه می‌شود اگر در شورا تأیید شد به مرحله اجرا می‌رسد.

وی در خصوص نظارت اداره ارشاد بر قیمت بلیت‌ها گفت: قیمت بلیت‌ها رنجی است که برگزارکنندگان کنسرت پیشنهاد می‌دهند و ارشاد هم مخالفتی و الزامی ندارد فقط هر سال یک میانگین قیمت از کف تا سقف را مشخص می‌کنیم. اما تعیین‌کننده اصلی برگزارکنندگان هستند که نسبت به کشش سطح اجتماعی قیمت را مشخص می‌کنند.

رستمی همچنین بیان کرد: قیمت‌ها بر اساس چیزی است که برگزارکننده درخواست می‌کند و برگزارکننده هم باید پول سالن، تبلیغات و گروه را تأمین کند و با سالن‌های محدودی که وجود دارد باید طوری باشد که اگر سود نمی‌کنند ضرر هم نکنند ضمن اینکه وقتی برگزارکننده بخش خصوصی است ارشاد نمی‌تواند دخالتی داشته باشد.

به گفته وی خط قرمز در انتخاب خواننده و ترانه اجرایی او خط قرمز دفتر موسیقی است که خواننده باید مجاز به اجرا باشد و ارشاد تأیید می‌کند در حالی که بیشتر نقش نظارت و حمایت را دارد.

وی در خصوص حضور یک خواننده چندین بار در طول سال هم گفت: این استقبال مردم است که باعث حضور وی می‌شود و مردم آن خواننده را دوست دارند.

رستمی یادآور شد این شرکت‌ها تنها در داخل نیستند و خارج از استان هم هستند.

قیمت‌ها بر اساس چیزی است که خواننده‌ها از برگزارکننده درخواست می‌کنند و برگزارکننده هم باید پول سالن، تبلیغات و گروه را تأمین کند و با سالن‌های محدودی که وجود دارد باید طوری باشد که اگر سود نمی‌کنند ضرر هم نکنند

طرح روز

رفع تحریم ها واحساس خطر رژیم صهیونیستی

طرح: فارس

۲۹ دی ماه

یادواره «شهید حقگویان» در همدان برگزار می‌شود

همدان میزبان یادواره «شهیدحقگویان» در دی‌ماه سالجاری است.

جانشین فرمانده سپاه انصارالحسین(ع) همدان با اعلام این خبر گفت: امسال شهید حقگویان به نام شهید شاخص کشوری انتخاب شده که مراسمی را در گرامیداشت یاد و خاطره این شهید برگزار خواهیم کرد. مظاهر مجیدی با بیان اینکه این مراسم روز سه‌شنبه ۲۹ دی ماه (فردا) در سالن انصار همدان برگزار خواهد شد، گفت: مراسم از ساعت ۹ تا ۱۲ با حضور مسئولان استانی و کشوری به ویژه جمعی از اصناف کشور برگزار خواهد شد.

جانشین فرمانده سپاه انصارالحسین(ع) همدان با بیان اینکه فرجیان‌زاده معاون سازمان بسیج مستضعفین و آیتا... احدی سخنران این مراسم هستند، گفت: باید زوایای پنهان زندگی این شهید والامقام را برای مردم معرفی کنیم.

وی افزود: امسال با توجه به معرفی شهدای استان به کشور، شهید حاج صادق حقگویان به عنوان شهید شاخص کشوری معرفی شد.

مجیدی با بیان اینکه از سال ۸۹ سازمان بسیج از قشر اصناف، شهدای بزرگی را معرفی کرده است، گفت: شهیدان عراقی، لاجوردی، امانی و طیب از جمله شهدایی بودند که در شهر تهران به شهادت رسیده و پنج سال متوالی به عنوان شهید شاخص کشوری معرفی شدند.

وی با بیان اینکه سال گذشته قرار شد از شهرستان‌ها نیز اگر شهدایی شرایط معرفی شاخص کشوری را دارند، اعلام شود، افزود: امسال از همدان شهید حقگویان به عنوان شهید کشوری معرفی و انتخاب شد.

جانشین فرمانده سپاه انصارالحسین(ع) همدان با بیان اینکه این شهید گرانقدر از افراد نامی و برجسته شهر همدان بود که اقدامات ارزشمندی را در این شهر انجام داد، بیان کرد: ایشان از بنیانگذاران موسسه خیریه مهدیه همدان و دارالایتام مهدیه و پیگیر ساخت بنای مسجد مهدیه بودند.

خبر

بازیکن پرسپولیس در تدارک کنسرت

شیث رضایی هم خواننده شد

بازیکن پیشین تیم پرسپولیس تهران از مدت‌ها سکوت و دوری از رسانه‌ها با انتشار تازه‌ترین تک آهنگ خود در مقام خواننده از برگزاری یک کنسرت و تولید یک آلبوم خبر داد.

شیث رضایی از انگیزه‌های خود برای فعالیت در موسیقی گفت: به تازگی قطعه «باید بدونی» را در فضای مجازی منتشر کردم که این اثر به نوعی چهارمین تک‌آهنگ من در حوزه خوانندگی است.

ترانه این قطعه را حمید فریزند سروده و مهدی دارابی آهنگساز اثر هستند و مسعود جهانی هم تنظیم کار را بر عهده داشته‌اند. البته طبق برنامه‌ریزی‌هایی که انجام شده قرار بر این است در یک پروسه هشت ماهه تا یک ساله قطعات آلبوم را آماده و سپس اگر امکانات فراهم شد کنسرتی را نیز برگزار کنیم.

وی افزود: خیلی‌ها تصور می‌کنند که من به تازگی برای ورود به دنیای موسیقی وارد عمل شده‌ام در حالی که من زمانی که جدی‌تر فوتبال بازی می‌کردم هم به فعالیت‌های موسیقایی مشغول بودم. حتی زمانی که داریوش خواجه نوری تصمیم داشت آثاری را برای تیم پرسپولیس تولید کند قرار بود من در تعدادی از قطعه‌ها با او همکاری‌هایی داشته باشم که متأسفانه فراهم نشد. ضمن اینکه من هنوز فوتبال را رها نکردم که عده‌ای تصور کنند پس از بازنشستگی به فکرم حال و هوای خوانندگی زده است. من سی و یک سال دارم و به اندازه یک بازیکن حرفه‌ای فوتبال آماده‌ام و هر روز تمرین‌های بدنسازی و آماده‌سازی روزانه‌ای دارم و از شرایط حرفه‌ای فوتبال دور نیستم.

کاپیتان اسبق تیم فوتبال پرسپولیس بیان کرد: من هنوز از باشگاه‌های حرفه‌ای فوتبال پیشنهاد بازی دارم بنابراین اینکه عده‌ای تصور می‌کنند از روی تفنن و بازنشستگی به کار در موسیقی مشغول شده‌ام تصور بسیار اشتباهی است. این را هم بگویم که من برای طرفداران تیم پرسپولیس برنامه ویژه‌ای در کنسرت دارم که دوست دارم پس از مدت‌ها که با آنها ملاقات می‌کنم هدیه‌ای برای هواداران متعصب داشته باشم. البته در این راه آماده شنیدن همه انتقادات و پیشنهادات هنرمندان صاحب‌نام موسیقی پاپ هستم که من را در ارائه با کیفیت‌ترین کارها راهنمایی کنند.

رضایی در پایان گفت: مسعود جهانی، مجید طوسی و رضا شیری دوستانی هستند که در جریان فعالیت‌های من در موسیقی همراهی خوبی داشته و دارند.

من باز هم اعلام می‌کنم که هیچ ادعایی در حوزه موسیقی ندارم اما تمام تلاش خودم را می‌کنم که با استفاده از تجربه‌های خودم و ورزشکارانی که وارد دنیای موسیقی شده‌اند در راهی قدم بردارم که علمی، اصولی و به دور از جنجال‌های رایج باشد.

مسیری که به طور حتم در چارچوب موسیقی و قوانین مرتبط با آن است و سعی در ارائه آثار با کیفیت دارد.

چند خط خبر

▪ نمایشگاه کاریکاتور «قلم در ستیز با داعش» در همدان افتتاح شد.نمایشگاه کاریکاتور «قلم در ستیز با داعش» در همدان تا پایان بهمن‌ماه دایر بوده و در این نمایشگاه ٤٠ اثر از محمود نظری و طاهر شعبانی به نمایش درآمده است.

▪ پوریا پورسرخ در آخرین پست اینستاگرامی خود از ادبیات توهین‌آمیز برخی افراد درباره سریال «کیمیا» انتقاد کرد. وی اعتقاد دارد که برخی به بهانه هواداری از سریال کیمیا از ادبیات نامناسبی استفاده می‌کنند. به تازگی به صورت گسترده شوخی‌هایی با سریال کیمیا در شبکه‌های اجتماعی به راه افتاده است.

▪ احمدکاظم اخوان که به تازگی کتاب «بادکنک‌ها در برف» را در مجموعه «قصه‌های هزار تومانی» نوشته، از زیر چاپ رفتن مجموعه ۱۰ جلدی «قصه‌های زی‌زی گولو» با عنوان «قصه‌های تابه‌تا» خبر داد. این نویسنده کودکان و نوجوانان که پیش‌تر فیلمنامه سریال «زی‌زی گولو» به کارگردانی مرضیه برومند را نوشته است گفت: این مجموعه که شخصیت‌های آن همان شخصیت‌های «زی‌زی گولو»ی معروف هستند، ماجراهای تازه‌تری را متناسب با شرایط روز بچه‌های امروز ترسیم می‌کند.

▪ سعید صدیق شاعر و منتقد ادبی در سن ۵۳ سالگی از دنیا رفت. وی متولد سال ۱۳٤۱ که برنده جایزه شعر «کارنامه» شده بود بر اثر ایست قلبی در منزلش در رشت درگذشت. این شاعر دو مجموعه شعر «بی‌پناهی وطن ندارد» و «من آسمان خودم را سروده‌ام» را در انتشار حرف نو منتشر کرده و با مجموعه دوم در سال ۱۳۸۱ برنده سومین دوره جایزه «شعر امروز ایران» (کارنامه) شده بود.

سینما

سینما

▪ قدس۱: .....این سیب هم برای تو

▪ قدس۲: .....در مدت معلوم

فلسطین ۱-۲.....شیفت شب و محمد رسول ا...

▪ سینما کانون..... بچگیتو فراموش نکن

▪ بهمن ملایر..... این سیب هم برای تو

▪ فرهنگ کبودراهنگ.....شاهزاده روم

▪ آزادی تویسرکان..... شاهزاده روم

دکه

نهنگ عنبر

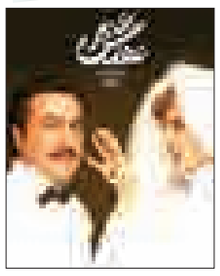

کمدی «نهنگ عنبر»، روایت تجربیات مختلف ارژنگ (با بازی رضا عطاران) از روابط عاشقانه او و مشکلاتش در دهه‌های مختلف زندگیش است.

ساخته قبلی سامان مقدم به نام «یک عاشقانه ساده» در بخش مسابقه دوره سی‌ام جشنواره فیلم فجر حضور داشت و نامزد بهترین چهره‌پردازی شانزدهمین جشن خانه سینما شد.

فیلم سینمایی «صد سال به این سال‌ها» سامان مقدم نیز که در سال ۸٦ ساخته شده، هنوز اکران نشده است. داستان نهنگ عنبر درباره ارژنگ صنوبر مردی پنجاه ساله است که همراهش می‌شویم تا تجربه‌های متفاوت و پیچیده‌اش از عشق و مصایبی که در زندگی دچارش می‌شود را از دهه چهل تا نود خورشیدی، برایمان بازگو کند.

صحبت‌هایی در ارتباط با توقیف و ممیزهای فیلم «نهنگ عنبر» مطرح شده بود که در نهایت با انجام اصلاحات، این فیلم اکران شد.

سامان‌مقدم درباره حاشیه‌های فیلم «نهنگ عنبر» گفت:

"فیلم «نهنگ عنبر» یکی از بی‌حاشیه‌ترین فیلم‌های من است و امیدوارم مخاطبان از آن لذت ببرند.

این فیلم را با حساسیت فراوان ساختم و تلاش کردم هیچ حاشیه‌ای نداشته باشد. حتی زمانی که فیلم را ندیده بودم در مورد محتوای آن حاشیه‌سازی کردند."

کافه‌ای کنار آب

جعفر مدرس‌صادقی نویسنده و روزنامه‌نگار، تازه‌ترین رمان خود را با عنوان «کافه‌ای کنار آب» منتشر کرد.

این رمان که مانند بیشتر آثار وی از سوی نشر مرکز منتشر شده است روایتی است داستانی که با ماجرای انتشار داستان بلند یک نویسنده پس از دو سال آغاز می‌شود.

نویسنده در حالی پس از دو سال با پیغام ناشر مبنی بر انتشار رمانش مواجه شده که حس می‌کند نوشتن و انتشار داستان برایش به امری بیهوده مبدل شده و تمایلی به انجام این کار ندارد.

نشر مرکز این رمان را در ۱۵۸ صفحه و با قیمت ۱۰ هزار و۵۰۰ تومان منتشر کرده است.

مدرس‌صادقی در تابستان سال گذشته دو رمان از خود را با عنوان «خاطرات اردیبهشت» و «روزنامه‌نویس» را منتشر کرده است.

وی حدود چهل سال است دستی بر قلم دارد. سال ۱۳٦۲ با انتشار رمان گاوخونی به شهرت رسید.

این رمان سال ۱۹۹٦ به انگلیسی ترجمه و در آمریکا منتشر شد.

همچنین به زبان‌های عربی و کردی نیز ترجمه شده است.

بهروز افخمی نیز سال ۱۳۸۳ فیلمی بر اساس آن ساخت و در بخش «دو هفته با کارگردانان» جشنواره فیلم کن نمایش داد.

کینه

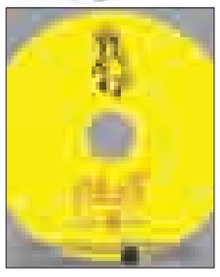

آلبوم جدید گروه نیوش با عنوان «کینه» به خوانندگی «سروش قهرمانلو» منتشر و راهی بازار موسیقی کشور شد.

این آلبوم شامل هشت قطعه به نام‌های انار نخل خنده، بی‌گناهان، صدای قلب، هم مستیم و هم قلاش، وقتی که نیستیم، کینه، شهریار جان و مرثیه‌ای برای شادی است.

آلبوم کینه که نخستین آلبوم مستقل گروه نیوش است اشعاری از حافظ ایمانی، شاه نعمتا... ولی، عماد خراسانی و گروس عبدالملکیان را دربردارد.

شعر کینه را که نام آلبوم نیز از آن گرفته شده است، حافظ ایمانی سروده است.

گروه نیوش در گذشته همراه شعرخوانی گروس عبدالملکیان آلبومی به نام «خرده‌های تاریکی» منتشر کرده بود اما در این آلبوم تنها اعضای گروه نیوش به طور مستقل تهیه و اجرای آن را برعهده داشته‌اند.

اعضای گروه نیوش را آرش قهرمانلو سرپرست و خوشنویس، سروش قهرمانلو خواننده و نوازنده سه‌تار و سه‌تارالکتریک، کیکاووس مختاری تنظیم‌کننده و نوازنده پیانو و سینتی‌سایزر، آرش آردفروشان همخوان و نوازنده گیتار دوازده‌سیم، گیتار آکوستیک، گیتار الکتریک و سهراب فتحعلی‌زاده نوازنده دف و درام و سازهای کوبه‌ای تشکیل می‌دهند و ضبط «کینه» در استودیوی شخصی کیکاووس مختاری و آرش آردفروشان با میکس و مستر آردفروشان انجام شده است.

در صفحه ۷ بخوانید
برندسازی تعهد بزرگ می‌خواهد
7 NEXT PAGE

پیام تاریخ، تمدن و فرهنگ مادستان
The Message Of Madestan's History & Civilization & Culture
روزنامه همدان پیام
۷
دوشنبه ● ۲۸ دی ماه ۱۳۹۴ ● شماره ۲۵۴۹
اقتصاد
eghtesad@hamedanpayam.com

نمایشگاه تخصصی صنایع کوچک و تبدیلی در همدان برگزار می‌شود

مدیرعامل نمایشگاه‌های بین‌المللی همدان از برپایی دومین نمایشگاه تخصصی صنایع کوچک و صنایع تبدیلی در همدان خبر داد.
حسین الماسی گفت: با همکاری مشترک سازمان صنایع کوچک و شرکت شهرک‌های صنعتی همدان و سازمان جهاد کشاورزی استان همدان به مدت پنج روز دومین نمایشگاه تخصصی صنایع کوچک و همزمان با آن دومین نمایشگاه تخصصی صنایع تبدیلی در محل دائمی شرکت نمایشگاه‌های بین‌المللی همدان برگزار می‌شود.
وی با اشاره به اینکه امکان حضور واحدهای صنایع کوچک در این نمایشگاه وجود دارد، افزود: ۸۵ واحد برای حضور در این نمایشگاه اعلام آمادگی کرده‌اند که غرفه‌های آنها در سه سالن ابن سینا، الوند و هگمتانه برپا می‌شود. مدیرعامل شرکت نمایشگاه‌های بین‌المللی همدان بیان کرد: نمایشگاه تخصصی صنایع کوچک و تبدیلی همدان از روز ۳۰ بهمن آغاز به کار و تا چهارم بهمن ماه ادامه خواهد داشت، علاقمندان می‌توانند از ساعت ۱۵ تا ۲۰ نسبت به بازدید از این نمایشگاه اقدام کنند.
به گزارش تسنیم؛ در استان همدان ۲۸ شهرک و ناحیه صنعتی با مساحت هزار و ۷۶۲ هکتار در استان همدان وجود دارد که ۲۰ شهرک و ناحیه صنعتی آماده واگذاری به واحدهای تولیدی است.
تاکنون هزار و ٤١٦ فقره قرارداد با واحدهای تولیدی برای استقرار در شهرک‌ها و نواحی صنعتی همدان منعقد شده که ٦٩٥ واحد صنعتی به بهره‌برداری رسیده و مابقی نیز در حال احداث است.
همدان یکی از استان‌های کشاورزی محسوب می‌شود که سالانه پنج میلیون تن محصول کشاورزی در این استان تولید می‌شود ولی عدد بسیاری پایینی از این میزان محصول تولید شده در همدان تبدیل می‌شود که نبود صنایع تبدیلی سبب این امر شده است.

خبر

امکان افزایش وام مسکن به ۱۷۰ میلیون تومان

در صورت عملیاتی شدن طرح وزارت راه و شهرسازی مبنی بر امکان تجمیع وام ۱۰۰ میلیون تومانی انبوه‌سازان با وام‌های ٦٠ میلیونی فروش اوراق و ۱۰ میلیون تومانی جعاله، مبلغ تسهیلات فروش اقساطی به ۱۷۰ میلیون تومان می‌رسد.
عضو هیأت مدیره کانون انبوه‌سازان کشور به ایسنا گفت: پیشنهاد خوبی از طرف وزارت راه و شهرسازی مطرح شده که امکان تجمیع وام ۱۰۰ میلیون تومانی فروش اقساطی پیشنهاد شده از طرف انبوه‌سازان با وام‌های فروش اوراق ٦٠ میلیون و ۱۰ میلیون تومانی جعاله فراهم شود که در این صورت اثرگذاری وام‌ها بیشتر خواهد شد. همچنین در صورت تحقق پیشنهاد افزایش طول دوران تقسیط وام‌های ٦٠ میلیونی از ۱۲ تا ۱۵ سال به ۲۵ تا ۳۰ سال، کمک شایانی به خریداران مصرفی خواهد شد.
سید محمد مرتضوی افزود: موضوع فروش اقساطی مسکن در سه محور باید مورد بازنگری قرار بگیرد؛ ابتدا اینکه کارمزد بانک در حد ۲ درصد تعدیل شود و در زمان تثبیت نرخ تورم ارائه شود، مورد دیگر سقف تسهیلات است که انتظار داریم متناسب با قیمت واحد مسکونی متغیر باشد، بحث دیگر افزایش طول دوران تقسیط است.
عضو هیأت مدیره کانون انبوه‌سازان با اشاره به طرح فروش اقساطی مسکن گفت: فروش اقساطی طرحی بود که یک سال پیش از طرف انبوه‌سازان به نهاد ریاست جمهوری ارائه و از طریق دفتر معاونت اول پیگیری شد. در نهایت بانک مسکن به عنوان بانک عامل انتخاب و یک بسته اجرایی ارائه شد.
مرتضوی بیان کرد: بسته ارائه شده دچار مشکلاتی است که عمده آن به کارمزد مورد نظر بانک مسکن برمی‌گردد که ٦ درصد بوده و رقم بالایی است؛ حال آنکه در کشورهای توسعه یافته وام‌هایی که در بخش ساخت وساز داده می‌شود پرتوان و کم‌بهره است و بهره‌ها بین ۲ تا ٤ درصد تعیین می‌شود.
عضو هیأت مدیره کانون انبوه‌سازان کشور با بیان اینکه بانک مسکن ابتدا کارمزد ٤ و بعد ٦ درصد را مطرح کرد، گفت: این رقم تبدیل به یک مانع برای اجرای طرح شده است؛ زیرا وقتی انبوه‌ساز منابعی را می‌آورد نرخ تورم را منظور می‌کند و انتظار دارد آن را دریافت کند، ٦ درصد بانک مسکن هم به آن اضافه می‌شود، بنابراین به پرداخت‌های ماهیانه بالایی می‌رسیم که از توان مشتریان خارج است.

افزایش صادرات به عراق قیمت تخم مرغ را گران کرد

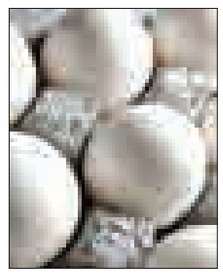

رئیس اتحادیه فروشندگان پرنده و ماهی، افزایش دو برابری صادرات تخم مرغ به عراق را مهمترین دلیل گرانی آن بیان کرد و گفت: عمده صادرات ما در بخش مرغ و تخم‌مرغ به عراق صورت می‌گرفت که البته رقیب ما در بحث مرغ و به ویژه تخم‌مرغ، ترکیه است.
مهدی یوسف‌خانی با بیان اینکه بازار مرغ ما در کشورهای عربی فقط عراق و کمی هم افغانستان بود، در گفت وگو با ایشنا اظهار کرد: در حال حاضر هر شانه تخم‌مرغ دو کیلویی ۱۳ هزار تومان عرضه می‌شود که اگر کمتر از این رقم به فروش برسد بدون شک وزن آنها کمتر است.
وی افزود: عده‌ای دلیل این گرانی را واحدهای صنفی عنوان کردند و این در حالی است که ترکیه به دلیل مباحث سیاسی، ترانزیتی و یا دیگر مسائل، صادرات خود را به عراق به صفر رساند و همین موضوع منجر شد که ما به عراق صادرات داشته باشیم و در یک ماه اخیر صادرات تخم‌مرغ به عراق حدود دو برابر افزایش یافت.
یوسف‌خانی گفت: همه این عوامل در نهایت باعث گرانی تخم‌مرغ شد و در نهایت این موضوع اجحافی است که در حق مردم صورت می‌گیرد.

نخستین جشنواره مد و لباس ایرانی- اسلامی در حال برگزاری است

برندسازی تعهد بزرگ می‌خواهد

» اعظم اسلامی‌خواه

به اندازه کافی توانمندی در عرصه پوشاک همدان وجود دارد تا فعالان آن انگیزه برندسازی به دست بیاورند. درهمین روستای کردآباد ۲۰۰ کارگاه تولیدی، پوشاکی را تولید می‌کنند که بسیاری از آنها در تهران مارک می‌خورند و به نام برندهای دیگر در پایتخت یا استان همدان فروخته می‌شوند. خوشه صنعتی پوشاک کردآباد برای ٦٠٦ نفر اشتغال دائم و ٥٤ نفر اشتغال فصلی و رونق اقتصادی خوبی ایجاد کرده که موجب شده نه‌تنها دیگر کسی از این روستا مهاجرت نکند، بلکه تولیداتشان از مانتو و لباس‌های زنانه گرفته تا لباس‌های مردانه، شلوار و سیسمونی و لباس بچگانه و پوشاک سفارشی بازار خود را به دست آورده است.
کارگروه مد و لباس ایرانی- اسلامی هم سال گذشته بود که در همدان تشکیل شد. براساس گفته‌های مدیرکل اداره فرهنگ و ارشاد اسلامی، در این کارگروه برای ارتقای سطح طراحی دوخت در همدان مدام برنامه‌ریزی و راهکارها ارائه و بررسی می‌شوند اما همدان در آغاز کار است. رشته دانشگاهی آن تأسیس شده و دانشجویان در حال تحصیل هستند ولی هر کاری برای به نتیجه رسیدن، زمان می‌خواهد، ما کار را آغاز کرده‌ایم.
فاضل عبادی گفت: که پارسال تعداد طرح‌هایی که به دبیرخانه نمایشگاه مد و لباس همدان رسید تعدادشان به حدی کم بود که چند برابر آن را از تهران آوردیم ولی امسال ۱۹۳ طرح به دبیرخانه رسید و این نشان می‌دهد که وقتی کاری را به صورت جدی آغاز می‌کنیم فعالان هم جدی‌تر به دنبال آن می‌روند. فقط باید بحث فرهنگ‌سازی استفاده از تولید داخل هم ایجاد شود.
طبق گفته‌های عبادی همدان در زمینه پوشاک پتانسیل قابل توجهی دارد فقط باید فعالان آن به دنبال برندسازی بروند که در این صورت مد و لباس این استان جهش خواهد کرد.
برندسازی یک کشف است که فعالان مد و لباس همدان باید آن را بیابند و به این نتیجه برسند که استان همدان در این عرصه توانمند است و اگر لباس‌های روستای کردآباد با مارک‌های پایتخت فروخته می‌شوند یک ضعف است که اگر به داد آن نرسیم استان‌های دیگر این فضا را پر می‌کنند و همدان از برند مد و لباس هم باز می‌ماند.
تولیدکنندگان همدانی معتقدند که طرح طراحان همدانی هنوز به پختگی لازم نرسیده و فرق زیادی با طرح‌های موجود در بازار تهران دارند.
یکی از تولیدکنندگان پوشاک زنانه گفت که طراحان همدان طرح می‌زنند و انتظار دارند از طرحشان استفاده کنیم، ولی نمی‌توانیم چون در اکثر مواقع قابل استفاده نیستند.
وی گفت: طرح‌ها ایراد دارند و موقع پیاده کردن آنها بر روی پارچه‌ها، لباس‌ها نامتناسب از آب درمی‌آیند، به اضافه اینکه مشتری دیگر به دنبال طرح‌های جدید و به‌روز است. آنها لباسی می‌خواهند که مدلش با لباس‌های قبلی‌شان فرق داشته باشد. طراحان همدانی باید به دنبال نوآوری و زیبایی بروند که در این صورت ما هم از این طرح‌ها استقبال خواهیم کرد.
صنعت مد بیش از هر چیز متکی بر تولید انبوه و تأمین نیاز گسترده‌ای از مشتریان است. اکنون که نمایشگاه و جشنواره مد و لباس ایرانی- اسلامی در همدان برگزار شده و آثار همدانی‌ها انتخاب و به عرصه رقابت گذاشته شده، طراحان باید پیش از هر چیز به دنبال نوآوری، زیبایی و سلیقه مخاطبان باشند.
زمینه برای محضور جدی طراحان دوخت در همدان ایجاد شده و فقط باید تعهدی در بین آنها به وجود بیاید که به دنبال برندسازی بروند.
سال گذشته بود که برای نخستین‌بار نمایشگاه مد و لباس ایرانی- اسلامی در همدان برگزار شد. ولی در یک نگاه متوجه می‌شدیم خبری از نوآوری نیست. امسال این نمایشگاه رشد کرده و تعداد طراحان همدانی بیشتری در آن شرکت کرده‌اند.
ورود به عرصه رقابت خود آغاز رشد است ولی باید عرصه را رها نکرد و به برندسازی اندیشید؛ زیرا تا وقتی که همدانی‌ها در لباس و مد برند نداشته باشند، طراحان در این عرصه به جایی نمی‌رسند.طراحی مد و لباس در دنیا یکی از مشاغل پردرآمد است و برندسازی می‌تواند ایجاد اشتغال فراوانی کند و اقتصاد را به رونق برساند.
نمایشگاه و جشنواره مد و لباس ایرانی- اسلامی در مجتمع فرهنگی سینمایی شهید آوینی در حال برگزاری است. در این نمایشگاه ۳۰اثراز طراحان به نمایش گذاشته می شود. این نمایشگاه تا ۳۰ دی‌ماه صبح‌ها از ساعت ۹ تا ۱۳ و عصرها از ساعت ۱٦ تا ۱۸ پذیرای عموم مردم و تولیدکنندگان و فعالان در عرصه مد و لباس است.

۷۰درصد مالیات ارزش افزوده استان همدان وصول شد

مدیرکل امور مالیاتی همدان از وصول ۷۰ درصد مالیات ارزش افزوده استان همدان خبر داد و گفت: ۷۸ میلیارد تومان به شهرداری‌های همدان از سهم مالیات ارزش افزوده پرداخت شده است.
محمد خلیفه به تسنیم گفت: درآمد مصوب استان همدان در سال ۹٤، ٤۹۰ میلیارد تومان بوده که ۸۸ درصد از این میزان معادل ٤۳۳ میلیارد تومان مربوط به درآمد مالیاتی بوده است.
وی با اعلام اینکه تاکنون ۸٥ درصد از درآمد مالیاتی استان همدان محقق شده است، بیان کرد: وصول مالیات استان همدان بدون فشار بر تولیدکنندگان و واحدهای تولیدی بوده است.
خلیفه با بیان اینکه پیگیری علل کاهش درآمد مالیاتی استان همدان در دستور کار ستاد درآمد قرار گرفت، افزود: با اجرای طرح جامع مالیاتی، پیاده‌سازی صندوق‌های فروش، پیگیری معوقات و چک‌های برگشتی و واحدیابی جدید به دنبال تحقق درآمد مالیاتی در استان همدان هستیم.
مدیرکل امور مالیاتی همدان بیان کرد: با توجه به رویکرد دولت در کاهش درآمد نفتی و تحقق ۸۰ درصد بودجه کشور از طریق درآمدهای مالیاتی، باید به گونه‌ای این درآمدها پیگیری شود که ضمن تحقق درآمد مصوب، به مودیان مالیاتی شناسنامه‌دار فشار وارد نشود.
وی درباره وصول مالیات ارزش افزوده نیز گفت: در بخش ارزش افزوده فاصله وصول زیاد بوده به این دلیل که از سهم درآمد کل کشور ارزش افزوده به خوبی وصول نشده و توزیع نیز با تأخیر بوده است.
خلیفه میزان درآمد مالیات ارزش افزوده وصول شده همدان را ۷۰ درصد اعلام کرد و گفت: پایه‌های مالیاتی گسترش داده شده و ضمن برخورد با فرار مالیاتی، بدون هیچگونه فشار و واحدیابی به دنبال وصول درآمدهای مالیاتی در استان همدان هستیم.
مدیرکل امور مالیاتی استان همدان بیان کرد: بر اساس قانون شهرداری‌ها سهمی از مالیات ارزش‌افزوده دارند که در استان همدان آنچه از درآمدهای مصوب مالیات ارزش افزوده وصل کرده‌ایم به شهرداری‌ها بر اساس سهمی که دارند پرداخت شده است.
وی گفت: با توجه به اینکه شهرداری‌ها بیشتر مالیات ارزش افزوده را برای هزینه‌های جاری استفاده می‌کنند جلساتی در دفتر امور شهری استانداری همدان برگزار شد تا تخصیص این سهم هدفمند شده و سهم مالیات ارزش افزوده در توسعه شهری و پروژه‌های عمرانی هزینه شود.
خلیفه درباره میزان پرداختی به شهرداری‌های استان همدان از مالیات ارزش افزوده بیان کرد: سال گذشته ۷۸ میلیارد تومان در مجموع به شهرداری‌های استان همدان از مالیات ارزش افزوده پرداخت شده که ۳۰ میلیارد تومان به شهرداری مرکز استان بوده است.
مدیرکل امور مالیاتی استان همدان درخصوص بدهی شهرداری‌های همدان به سازمان امور مالیاتی نیز گفت: در مجموع شهرداری‌های نهاوند، ملایر و همدان پنج میلیارد تومان به امور مالیاتی بدهکارند که بدهی شهرداری همدان تقسیط شده و در حال وصول است.

بورس

٤٦ درصد از ارزش معاملات بازار سرمایه از دست رفت

عملکرد اقتصاد در نیمه نخست سالجاری اعلام شد اما در این گزارش باز هم جای عملکرد زیربخش‌های اقتصاد و تولید ناخالص داخلی خالی است.
فصلنامه روند در حالی عملکرد دو فصل ابتدای سال ۹٤ را بازگو می‌کند که به فعالیت‌های اصلی اقتصاد یعنی عملکرد بخش نفت، کشاورزی، صنعت و معدن، ساختمان و خدمات پرداخته نشده است. در این گزارش اما برخی از بازارها مانند بازار سرمایه، ارز و سکه و بازار خارجی عملکردشان مورد بررسی قرار گرفته است.
در این گزارش آمده است ارزش معاملات بورس در شهریورماه ۹٤ نسبت به شش ماهه نخست سال ۱۳۹۳، ٤٥/۸ درصد کاهش یافته است. بررسی شاخص‌های کلیدی بورس اوراق بهادار نشان می‌دهد که در شش ماهه نخست سال ۱۳۹٤ چهار متغیر اصلی این بازار شامل: شاخص کل، ارزش بازار، ارزش معاملات و تعداد خریداران به ترتیب با ۱٤/۱، ۱۹/۹، ٤٥/۸ و ۱٦/۱ درصد کاهش نسبت به شش ماهه نخست سال ۱۳۹۳ همراه بوده است. این امر بیانگر تداوم وضعیت رکودی بازار است که از دی ماه سال ۱۳۹۲ آغاز شده است. طولانی شدن فرایند مذاکرات هسته‌ای، شرایط رکودی حاکم بر برخی از بازارها، کاهش قیمت جهانی نفت و برخی از کالاهای صادراتی و افزایش نرخ خوراک شرکت‌های پتروشیمی در بودجه سال ۱۳۹۳ از مهمترین دلایل وضعیت نامناسب شاخص‌های عملکردی بازار سرمایه تلقی می‌شود.
به گزارش تابناک، به‌رغم شرایط نامساعد متغیرهای بخش خارجی به ویژه کاهش قیمت نفت و نیز تقویت دلار در بازارهای جهانی، بازار ارز در شش ماهه نخست سال ۱۳۹٤ از ثبات نسبی برخوردار بوده است به نحوی که در شش ماهه نخست سال ۱۳۹٤ متوسط نرخ اسمی دلار در بازار آزاد در حدود ۳ هزار و۳۳۹ تومان بود که نسبت به دوره مشابه سال گذشته، ٤/۹درصد رشد داشت. همچنین هر دلار آمریکا در شش ماهه نخست سال ۱۳۹٤ در بازار بین‌بانکی در مقابل ۲هزار و۹۰۹ تومان در اختیار متقاضیان قرار گرفت که در مقایسه با عملکرد دوره مشابه سال ۱۳۹۳ حدود ۱۲/۳درصد افزایش نشان می‌دهد.

ضریب فزاینده نقدینگی به ٦/۳٤۷ درصد رسید

بر اساس این گزارش حجم نقدینگی در پایان شهریور سال ۱۳۹٤ به ۸۷۲ هزار میلیارد تومان رسید که در مقایسه با اسفند ماه سال ۱۳۹۳ از رشدی برابر ۱۱/٥درصد برخوردار بود. رشد نقدینگی در شش ماهه سال ۱۳۹٤ در مقایسه با رشد دوره مشابه سال ۱۳۹۳ با ۱۰/٥ درصد، یک واحد درصد افزایش نشان می‌دهد. همچنین نقدینگی در ۱۲ ماهه منتهی به شهریور ماه۱۳۹٤ ۲۳/٥درصد رشد داشت که نسبت به دوره مشابه سال پیش با ۳۹/٥ درصد، ۱٦ واحد درصد کاهش نشان می‌دهد. از رشد ۳۹/٥درصدی نقدینگی ۱٤/۲ واحد درصد به افزایش پوشش آماری شمول شش بانک و چهار مؤسسه مربوط بوده است و به معنی افزایش واقعی نقدینگی در اقتصاد تلقی نمی‌شود. همچنین در پایان شهریورماه سال ۱۳۹٤ ضریب فزاینده نقدینگی به ٦/۳٤۷ درصد رسید. به این ترتیب ضریب فزاینده نقدینگی به پایان سال ۱۳۹۳، ٦/۳ درصد افزایش یافت که در مقایسه با رشد دوره مشابه سال ۱۳۹۳ با ۱۳/٤ درصد، ۷ واحد درصد کاهش نشان می‌دهد.

٤/۸درصد رشد پایه پولی

پایه پولی در پایان شهریورماه سال ۱۳۹٤ با رشدی برابر ٤/۸ درصد نسبت به پایان اسفند ماه۱۳۹۳ با ٦۳/٥ هزار میلیارد ریال به هزار و۳۷٥ هزار میلیارد ریال رسید که نسبت به دوره مشابه در سال ۱۳۹۳ ۲/٦- درصد، برابر ۷/٤ واحد درصد افزایش نشان می‌دهد. خالص دارایی‌های خارجی بانک مرکزی با ۱۱/۷درصد افزایش ۱۸٥/۱ هزار میلیارد ریال و سهمی فزاینده برابر ۱٤/۱ واحد درصد در رشد پایه پولی، مهمترین عامل فزاینده رشد پایه پولی در شش ماهه نخست سال ۱۳۹٤ بوده است. بخش عمده‌ای از افزایش خالص دارایی‌های خارجی بانک مرکزی در دوره مورد بررسی به تأثیرات تغییر نرخ ارز مورد استفاده در ریالی کردن اقلام ارزی مربوط بوده است. در صورت حذف اثر ذخیره تسعیر دارایی‌ها و بدهی‌های ارزی، سهم خالص دارایی‌های خارجی بانک مرکزی در رشد پایه پولی به ٤/۳واحد درصد خواهد رسید.

خبر

جمع آوری یخچال‌های فرسوده با هدف بهره‌وری انرژی

بر اساس تحقیقات صورت گرفته ۳۰ درصد مصرف مردم در بخش خانگی مربوط به یخچال و فریزر، ۲۰ درصد مربوط به روشنایی و حدود ۳۰ درصد مربوط به سیستم‌های سرمایشی و گرمایشی است، بنابراین بر اساس اقدامات صورت گرفته قرار است که یخچال‌های فرسوده جمع‌آوری و یخچال جدید با ۲۰ تا ۳۰ درصد تخفیف به متقاضیان تحویل داده شود.
به‌گزارش ایسنا، ارتقای یک تا دو رتبه‌ای مصرف انرژی در یخچال‌ها و فریزرها در دستور کار قرار گرفته است که با احتساب تولید ٦٦۰ هزار دستگاه یخچال با سامانه جدید، رقم بسیار بالایی از صرفه‌جویی در زمینه مصرف خانگی حاصل خواهد شد. طرح جایگزینی سیستم خنک‌کننده یخچال و یخچال فریزر به منظور جایگزینی R۶۰۰ به R۱۳۴ در دستور کار سازمان بهره‌وری انرژی قرار گرفته است که این مبردهای جدید مزیت‌هایی همچون ارزان‌تر بودن، کارایی بالاتر و سازگاری با محیط زیست را دارد و هم اکنون نیز این سازمان سه کارخانه تولیدکننده یخچال برای اعطای تسهیلات برای تغییر خط تولید این کارخانه‌ها مذاکره کرده است.
به‌طور کلی انتخاب یخچال فریزر با یک رتبه انرژی بهتر تأثیر قابل توجهی در کاهش مصرف انرژی دارد. اگرچه پارامترهای مختلفی در این زمینه مؤثر هستند ولی تقریباً یک رتبه بهبود مصرف انرژی معادل ۱۷ درصد کاهش مصرف انرژی آن خواهد بود که این بهبود، مصرف انرژی خانوار را حدود ۷ درصد کاهش می‌دهد.
از سوی دیگر مصرف‌کنندگان باید در حد امکان در موقع خرید یخچال و فریزر از بین مدل‌های مشابه، یخچال و فریزری را انتخاب کنند که با توجه به برچسب انرژی، دارای بیشترین بازدهی و کارایی باشد.
همچنین باید برفک‌های یخچال و فریزر را به طور منظم آب کرد، زیرا با افزایش قشر برفک، مصرف انرژی بالا می‌رود، با انتخاب یخچال‌های مجهز به سیستم برفک آب‌کن اتوماتیک، مصرف انرژی بدون دخالت مصرف‌کننده، کاهش می‌یابد.
همچنین فریزر را می‌توان در پارکینگ یا زیرزمین قرار داد تا بازده انرژی آن در طول ماه‌های سردتر بیشتر شود و از افزایش بارهای سرمایی منزل نیز در طول ماه‌های گرمتر جلوگیری کند.

عکس و مکث

شهید سیدمجتبی نواب صفوی، سحرگاه ۲۷ دی‌ماه ۱۳۳٤ در حالی که ترنم اذان بر لب داشت، به همراه یارانش به جوخه اعدام سپرده شد.

پیام تاریخ، تمدن و فرهنگ مادستان
The Message Of Madestan's History & Civilization & Culture
روزنامه همدان پیام
۸
دوشنبه ● ۲۸ دی ماه ۱۳۹۴ ● شماره ۲۵۴۹
حادثه
hadese@hamedanpayam.com

واژگونی دو خودرو در همدان ۳ کشته و مجروح برجای گذاشت

رئیس پلیس راه استان همدان گفت: واژگونی دو خودرو در همدان دو کشته و یک مجروح برجای گذاشت.
مهدی شاکری در گفت و گو با ایرنا افزود: در سانحه نخست یک دستگاه موتور سیکلت در جاده روستایی اسلام آباد از توابع شهرستان ملایر واژگون شد. وی بیان کرد: راننده این موتورسیکلت ۱۳ سال سن بیشتر نداشت همچنین دیگر سرنشین آن پیرمرد ۷۵ ساله‌ای بود که در این سانحه جان باخت. وی تصریح کرد: در حالی که افراد مسن باید الگو و آمر به معروف باشند ولی در این سانحه یک پیرمرد ۷۵ ساله سرنشین موتور سیکلت نوجوانی بوده که گواهینامه نداشته است.
رئیس پلیس راه استان همدان با بیان اینکه نوجوان ۱۳ ساله در این سانحه مجروح شد، گفت: علت بروز این سانحه بی‌توجهی به جلو از سوی موتور سوار بوده است. شاکری بیان کرد: سانحه دوم نیز در جاده آب باریک و کیلومتر ۲۰ جاده همدان - کرمانشاه رخ داد.
وی اضافه کرد: در این سانحه نیز خودرو سواری پژو ۴۰۵ به علت سرعت بیش از حد مجاز واژگون شده و راننده ۲۰ ساله آن جان باخت.
وی اظهار کرد: در ۹ ماهه سالجاری ۳۲۷ نفر در سانحه رانندگی برون شهری همدان جان باختند که این آمار نسبت به مدت مشابه سال گذشته ۸ درصد کاهش داشته است.
رئیس پلیس راه استان همدان از افزایش شمار مجروحان سوانح برون شهری خبر داد و گفت: هزار و ۳۷۹ نفر در ۹ ماهه سال گذشته مجروح شدند که میزان مجروحان در زمان مشابه سالجاری به هزار و ۴۹۸ نفر رسید. شاکری افزود: شمار تخلفات رانندگی در همدان ۵ درصد افزایش داشته که در این بین تنها برخورد با تخلف سرعت از رشد ۴۷ درصدی برخوردار بوده است.

قوانین خشونت خانوادگی بازبینی شود

خشونت فاکتوری که در جامعه مدرن با وجود پیشرفت‌ها کمتر نشده وهر روز آمار عجیب‌تری به گوش ما می‌رسد.
در همه طبقات، قشرها و پایگاه‌های اجتماعی خشونت وجود دارد در طبقات بالا، متوسط و پایین اجتماعی میان افراد باسواد، کم‌سواد و بی‌سواد و در میان خانواده‌های دچار بحران و همچنین خانواده‌هایی که به ظاهر شرایط مطلوب دارند نیز این موضوع دیده می‌شود.
به گزارش سازمان ملل، از هر ۳ زن در جهان یک نفر در طول زندگی خود قربانی خشونت و تبعیض می‌شود یا مورد تجاوز به عنف قرار می‌گیرد. حدود ۷۸ هزار زن از مجموع ۸۰ میلیون زن که به طور ناخواسته باردار می‌شوند، در حین سقط جنین جان خود را از دست می‌دهند. سالانه بیش از ٤ هزار میلیون زن در سراسر جهان مجبور به ازدواج اجباری می‌شوند و یا به عنوان برده به فروش می‌رسند. بنابراین چنین پدیده‌ای را می‌توان به همه جوامع تعمیم داد. برخلاف تصور عده‌ای از کارشناسان، خشونت و پرخاشگری یکی از رایج‌ترین و متداول‌ترین جرایم اجتماعی است.
اما آنچه مهم است توجه به نقش زنان در کاهش و کنترل خشونت است زیرا که از جنبه تربیتی و از منظر کنترل‌ها و در این راستا زنان از مهمترین محور هستند. از سوی دیگر باید قانون اصلاح شود تا مسأله خشونت با دیوارهای بلندی رو به رو شود که اعمال آن مجازات سنگینی را به همراه داشته باشند.
به گزارش خبر آنلاین، زهرا داور، وکیل پایه یک دادگستری و نایب رئیس انجمن ایرانی مطالعات زنان معتقد است که باید مسأله خشونت را از حالت کلیشه خارج و ریشه‌یابی کرد که همراه با بازبینی قوانین موجود نتیجه‌ای بهتر به وجود آید. همچنین وی معتقد است آموزش به زنان موجب می‌شود تا از ترویج پدیده خشونت علیه زنان کاسته شود زیرا که آگاهی موجب جلوگیری از بروز آن می‌شود.
گفت‌وگو با نائب رئیس انجمن ایرانی مطالعات زنان را در ادامه بخوانید؛

از نظر شما نقش تربیت در پیشگیری از خشونت چیست؟ و در این زمینه زنان چه نقشی دارند؟

خشونت زمانی که اعمال می‌شود، عامل خشونت یک فرد است و این فرد به طور طبیعی تربیت شده یک خانواده است. افراد خاص را در نظر نمی‌گیریم بلکه افراد را در سطح کلی می‌بینیم و می‌گوییم خانواده تربیت کننده فرد است. سؤالی مطرح می‌شود که تربیت را چه کسی انجام می‌دهد، بر اساس قانون مدنی تربیت وظیفه پدر و مادر است ماده ۱۱۷۸ قانون مدنی نیز تأکید بر این دارد که والدین باید به تربیت فرزند خود اهتمام بورزند. خانواده باید در این مسأله خوب عمل کند که در این صورت اخلاق و اصول آن را به فرزند خود منتقل می‌کنند. نتیجه این رفتار، ایجاد یک جامعه سالم متشکل از اعضای سالم در جامعه است. نکته مهم در زمینه تربیت این است که مادر بیش از پدر در مسأله تربیت فرزند دخیل است و نقش آفرینی می‌کند البته این به معنای نبود نقش آفرینی پدر نیست. بنابراین آنچه در زمینه تربیت به نظر می‌رسد نقش تربیتی زنان در جامعه است. گام دوم در تربیت جامعه در حوزه آموزش و پرورش است و بر اساس آمار بیشتر مربیان دوران ابتدایی، زن هستند بنابراین زنان در اینجا نیز بیشترین نقش در تربیت فرزندان را بر عهده دارند.

با توجه به اینکه تربیت بر عهده خانواده است و ممکن است والدین در این بین تنبیهی را برگزینند که جنبه خشونت داشته باشد آیا اگر پدری خشونت داشته باشد قانون برای او مجازاتی تعیین کرده است یا خیر؟

ما یک بحثی در فقه داریم به نام ولایت که در خانواده برای پدر تعیین شده است. ولایت در معنای خاص برای پدر و جد پدری دیده شده است. ولایت برای مادر شناخته نشده است اما حضانت برای مادر و پدر دیده شده و این زمانی است که فرزند نیاز به شکل‌گیری شخصیتش دارد و باید نزد مادر قرار گیرد (همان سن ۷ سال). مبنای ولایت و ترسیم نشدن صحیح ولایت به خصوص در دوره معاصر موجب شده که ما دچار یک تضاد و اختشاش فکری درباره ولایت شویم. ولایت برای ما این بحث را دارد که در قانون مجازات اسلامی اگر پدر مرتکب قتل فرزندش شود، قصاص نمی‌شود. در سطح پایین‌تر به موجب قانون والدین حق تنبیه فرزند را دارند و این به کودک آزاری تعبیر نمی‌شود. این اقدام به معنای تأدیب کردن است.
اما در واقعیت باید تنبیه را در جامعه دید. اینکه آموزش و پرورش تنبیه بدنی را ممنوع می‌داند، یعنی اینکه تنبیه در عرف جامعه یک رفتار فیزیکی است. در قانون اگر کسی به دیگری ضربه‌ای بزند که محل آن سرخ شود باید دیه بپردازد اما این مسأله برای والدین دیده نشده است. قانون به پدر و مادر حق تنبیه می‌دهد اما حدی برای آن در نظر می‌گیرد اما تنبیهی که نتیجه آن آسیب رساندن فیزیکی، یا روانی به کودک باشد تحت عنوان کودک آزادی قرار می‌گیرد.
وقتی پدر و مادر می‌بینند که قانونگذار این حد را برای آنها دیده که تنبیه کنند، آنها نیز برای امر تربیت حق تنبیه را به معلمان می‌دهند بنابراین برای اصلاح مسأله خشونت باید قانون را مورد بازنگری قرار دهیم.

زنان به عنوان محور خانواده چقدر در بروز خشونت در خانواده تأثیر دارند؟ آیا می‌توانند مانع بروز خشونت شوند و یا بالعکس؟

به نظر من محوری‌ترین نقش را در خانواده، زنان دارند. برای خشونت علائمی هستند که بیرونی محسوب می‌شوند مانند فقر، اعتیاد و ... اما اعتقاد من این است که اگر روی دانایی زنان کار شود و آنها را برای مدیریت فضای روانی و جسمی خانواده آموزش دهیم در این صورت زنان می‌توانند در خانواده رفتارها را کنترل کنند و جهت دهند و این کار سبب می‌شود که خانواده از خشونت به دور باشد.
مهارت رفتاری و کلامی زنان بدون شک می‌تواند خانواده را سالم نگه دارد اما اگر خود زنان آموزش ندیده باشند بروز مشکل برای آنها نیز به افزایش مشکلات دامن می‌زنند و خشونت بیشتر می‌شود.
ما برای حل این مسأله باید ریشه‌یابی کنیم. زن چه مشکلاتی برایش پیش می‌آید که نسبت به فرزند خودش مرتکب خشونت می‌شود؟ وقتی این مشکلات را ریشه‌یابی و آنها را حل کردیم می‌توانیم ادعا کنیم که جامعه به سوی کاهش خشونت در خانواده حرکت می‌کند وگرنه با شعار دادن و انتشار اخبار و آمار و داده مشکلی حل نمی‌شود. نظام ما نباید کلیشه‌وار از این مسائل عبور کند؛ باید این مسائل را ریشه‌ای حل کنیم.

نقش رسانه‌ها در کاهش خشونت در جامعه را چگونه ارزیابی می‌کنید؟

به نظرم رسانه یکی از مهمترین عناصر آموزش غیر رسمی به جامعه است. اگر عمیق‌تر نگاه کنیم متوجه می‌شویم که مردم تا چه اندازه در طول زندگی روزمره خود با رسانه سروکار دارند از کودک گرفته تا فرد میانسال و بزرگسال همه به وسیله رسانه تا حدودی مدیریت می‌شود. بنابراین رسانه می‌تواند در مهار خشونت بسیار مفید عمل کند. متأسفانه در حال حاضر وضعیت رسانه ما در حوزه کنترل خشونت بسیار ضعیف است. وقتی صدا و سیمای ما فیلمی را نشان می‌دهد که خشونت در آن وجود دارد آن‌هم در ساعت یک بعد از ظهر که همه نوجوانان و جوانان پای تلویزیون هستند، این خودش مروج خشونت می‌شود. القای خشونت بسیار مهم است وقتی یک قلب را از بیان محبت و ارائه کمک به دیگران خالی کنیم به خودی خود خشونت به جامعه القا شده و این رفتارها از سوی رسانه امروزه به جامعه القا می‌شود. درحال حاضر سریالی ساخته می‌شود و تا مدت‌ها تأثیرات آن بر مردم مشاهده می‌شود. چرا بازی‌های رایانه‌ای همه القاکننده خشونت هستند؟
چرا باید جامعه ما به سوی خشونت سوق پیدا کند در شرایطی که ما نیاز به آرامش در جامعه داریم اما تعداد فیلم‌های نشان دهنده خوشی و شادی بسیار اندک است. باید تأکید کنم که خشونت تنها زدن نیست، خیلی مسائل جزئی از خشونت هستند. بعضی افراد با حرف زدن‌های خود به دیگران آسیب می‌زنند، گاهی مقایسه‌ها از هر خشونتی بدتر است. امروزه ادبیات حاکم بین جوانان مملو از کلمات آزار دهنده است و پرخاشگری در بین جوانان را رواج می‌دهد.
وقتی سریال‌ها و کارتون‌ها نتواند محتوای آموزشی غیر مستقیم درباره دوستی، مهربانی و کنترل خشم را ارائه کند، بدون شک وضعیت جامعه به سمت و سوی خشونت کشیده می‌شود. اگر می‌خواهیم در جامعه‌ای خشونت را کاهش دهیم باید زنان جامعه را درست تربیت کنیم و در این زمینه نیاز به سرمایه‌گذاری است.

حادثه در جهان

واژگونی مرگبار اتوبوسی در ژاپن

پلیس ژاپن اعلام کرد: بر اثر انحراف یک دستگاه اتوبوس از جاده‌ای کوهستانی در یکی از مناطق روستایی این کشور دست‌کم ۱۴ تن جان خود را از دست دادند.
بنابر اعلام پلیس ژاپن این دستگاه اتوبوس با ۴۱ سرنشین از مسیر اصلی منحرف و دچار حادثه شد. در این سانحه رانندگی تعداد ۱۴ تن جان خود را از دست دادند و ۲۷ نفر دیگر هم مجروح شدند.
کارشناسان راه و ترابری ژاپن با اعلام اینکه بررسی جزئیات این حادثه رانندگی در حال انجام است، اظهار کرد: در زمان وقوع این تصادف سطح جاده از برف و یخ پاک بوده و فاکتور خستگی می‌تواند در بروز آن نقش داشته باشد.
به گزارش ایسنا، به گفته نجات یافتگان این حادثه در زمان وقوع این سانحه تمامی آنان در خواب بودند که اتوبوس یکباره از مسیر اصلی منحرف و پس از برخورد با گاردیل کنار جاده واژگون می‌شود.

پیراهن ال‌چاپو ۲ برادر ایرانی را ثروتمند کرد!

چند روز پس از دستگیری موش کور مکزیک در مخفیگاهش، شرکت تولیدکننده پیراهن‌های رنگی وی به دلیل استقبال جوانان از پیراهن‌های شبیه پیراهن ال‌چاپو با کمبود جنس روبه‌رو شد.
پلیس مکزیک که برای دستگیری «خواکیم گازمن» معروف به ال‌چاپو تلاش زیادی کرده بود، تصاویری از عملیات دستگیری این سرکرده کارتل بزرگ مکزیک را به طور گسترده‌ای در جهان منتشر کرد.
بلافاصله پس از این فیلم، چند تصویر متفاوت از «ال‌چاپو» در ملاقات با «شون‌پن» ستاره هالیوودی و مصاحبه‌ای اختصاصی با او پخش شد.
در این تصاویر، «ال‌چاپو» دو پیراهن مردانه رنگی و طرح‌دار از یک برند معروف به تن داشت که این پیراهن‌ها مورد توجه بسیاری از مردم قرار گرفت و در اروپا، آمریکا و آسیا مردان بسیاری به خرید این نوع پیراهن‌ها روی آوردند.
انتشار این تصاویر سبب شد ال‌چاپو ناخواسته برای تولیدکننده پیراهن‌هایش تبلیغ کند و آنها را با فروش میلیونی روبه‌رو سازد.
این برند آمریکایی که در اختیار دو برادر ایرانی است با استقبال گسترده مردمی روبه‌رو شده و این دو پیراهن را با عنوان «لباس‌های پرطرفدار» در سایت خود معرفی و قیمت آن را ۱۲۸ دلار اعلام کرده‌اند.
به گزارش ایسنا، برادران تولیدکننده با چنین پیراهن‌هایی شهرتی جهانی پیدا کرده‌اند و در مصاحبه‌ای از تمام‌شدن این پیراهن در انبارهایشان خبر داده‌اند.
آنها گفته‌اند: «روزی که این فیلم‌ها از ال‌چاپو پخش شد حتی خودمان هم از دیدن پیراهن‌هایمان به تن او متعجب شدیم و از همان زمان درخواست‌ها آغاز شد. شاید باور نکنید تلفن‌هایمان یک لحظه از زنگ زدن باز نمی‌ماند و با تماس بسیار مشتریان، سایتمان دو بار از کار افتاده است. در حال حاضر همه لباس‌ها فروخته شده و متقاضیان باید چند ماه صبر کنند.»

حادثه در ایران

سارقان کیف قاپ در تویسرکان به دام افتادند

۳ سارق کیف قاپ به سرقت خودروی پراید در همدان و سرقت اعتراف کردند.
فرمانده انتظامی شهرستان تویسرکان در این باره گفت: در پی وقوع یک فقره سرقت خودروی پراید در یکی از محلات همدان، مأموران پلیس آگاهی استان با حکم قضایی به شهرستان تویسرکان عزیمت و با همکاری پلیس آگاهی مالک خودرو را شناسایی و دستگیر کردند.
محمد معصومی افزود: متهمان به مقر پلیس آگاهی شهرستان تویسرکان انتقال و در بازجویی‌های به عمل آمده به سرقت خودروی پراید در شهر همدان با همدستی دو نفر دیگر از دوستانش اعتراف کرد. وی ادامه داد: با اقدام به موقع و تلاش ماموران پلیس آگاهی شهرستان تویسرکان و همکاری مقام قضایی، همدستان وی نیز در یک عملیات ضربتی در حالی که قصد فرار داشتند شناسایی و دستگیر شدند. معصومی بیان کرد: در تحقیقات و بازجویی‌های فنی به عمل آمده سارقان که دارای چندین فقره سابقه محکومیت و سرقت خودرو و کیف قاپی در استان‌های همجوار بودند، به سرقت خودروی پراید در همدان اعتراف کردند.
فرمانده انتظامی شهرستان تویسرکان در پایان گفت: در این خصوص پرونده تشکیل و سارقان برای ادامه بازجویی و بررسی‌های بیشتر به پلیس آگاهی استان همدان انتقال یافتند.

نگهبان کارخانه‌ای اقدام به سرقت دو میلیاردی کرد

نگهبان کارخانه‌ای که اقدام به سرقت وسایل و فروش اموال محل کار خود به ارزش دو میلیارد ریال کرده بود دستگیر شد.
به گزارش همدان‌پیام، فرمانده انتظامی شهرستان نهاوند گفت: پس از مراجعه صاحب یک کارخانه نیمه تعطیل به پاسگاه انتظامی و تقاضای رسیدگی به موضوع گم شدن و مفقودی برخی از قطعات کارخانه حین تعمیر و بازسازی، بلافاصله ماموران انتظامی اقدامات تخصصی خود را در این خصوص آغاز کردند.
محسن اقبالیان، افزود: پلیس آگاهی شهرستان با بررسی وضعیت و اظهارات تعدادی از کارکنان کارخانه تعطیل و در حال تعمیر، از گم شدن تعدادی قطعات اصلی با حجم بالا اطمینان با انجام برخی اقدامات به چند نفر از جمله نگهبان و سرایدار آن کارخانه مشکوک شد. وی گفت: اقدامات مراقبتی مأموران در کمترین زمان به نتیجه رسید و با کشف قطعه‌ای از وسایل، سارق شناسایی که پس از ارائه مستندات متهم که نگهبان کارخانه بود لب به اعتراف گشود و راز یک سرقت داخلی بر ملا شد. اقبالیان تصریح کرد: در تحقیقات بعدی چندین نفر سارق و خریدار اموال مسروقه در خصوص این پرونده با انجام نیابت قضایی در شهرستان‌های دیگر استان شناسایی و دستگیر و سرانجام پرونده با کشف اموال و دستگیری چهار نفر بسته شد.
فرمانده انتظامی شهرستان نهاوند بیان کرد: ارزش ریالی اموال مسروقه بیش از دو میلیارد ریال است که همه این اموال کشف و به مالک تحویل داده شد.

محموله ۱۵ تنی برنج قاچاق در ملایر کشف شد

فرمانده انتظامی شهرستان ملایر از کشف تسهیلات ۶۰۰ میلیون ریالی غیرمجاز و یک محموله ۱۵ تنی برنج قاچاق در این شهرستان خبر داد.
به گزارش پایگاه خبری پلیس، شعبان ترک نیا با اعلام این خبر گفت : در راستای مبارزه با ورود کالاهای غیرمجاز و حمایت از تولیدات داخلی ، مأمورین مبارزه با قاچاق کالا در حال کنترل خودروهای عبوری به یک دستگاه خودروی کامیون به رانندگی یک نفر مشکوک شدند.
این مقام مسئول در ادامه افزود: بلافاصله خودروی مذکور توسط ماموران متوقف و در بازرسی از آن مقدار۱۵ هزار و ۶۰۰ کیلوگرم برنج خارجی بدون مجوز کشف شد.

سودوکو ۲۵۴۹

1				7			3	
	9							6
6	3	8			9			5
			4				5	
	4	3				7		2
5				3				
	1	9						
					8		9	
4	7			2			8	

پاسخ‌های شماره قبل

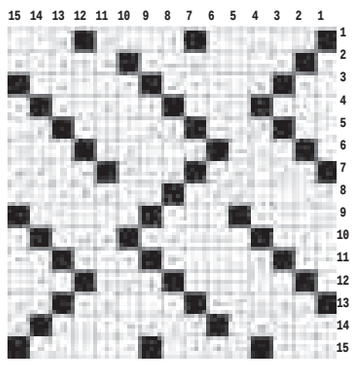

۳	۱	۶	۲	۵	۷	۴	۹	۸
۵	۲	۸	۹	۱	۴	۳	۶	۷
۷	۹	۴	۳	۸	۶	۵	۱	۲
۱	۴	۹	۷	۳	۵	۸	۲	۶
۴	۸	۷	۶	۲	۱	۹	۵	۳
۶	۵	۳	۷	۹	۲	۱	۴	۸
۲	۷	۵	۱	۶	۸	۶	۷	۴
۹	۶	۱	۶	۴	۳	۷	۸	۵
۸	۵	۲	۴	۷	۹	۲	۳	۱

جدول ۲۵۴۹

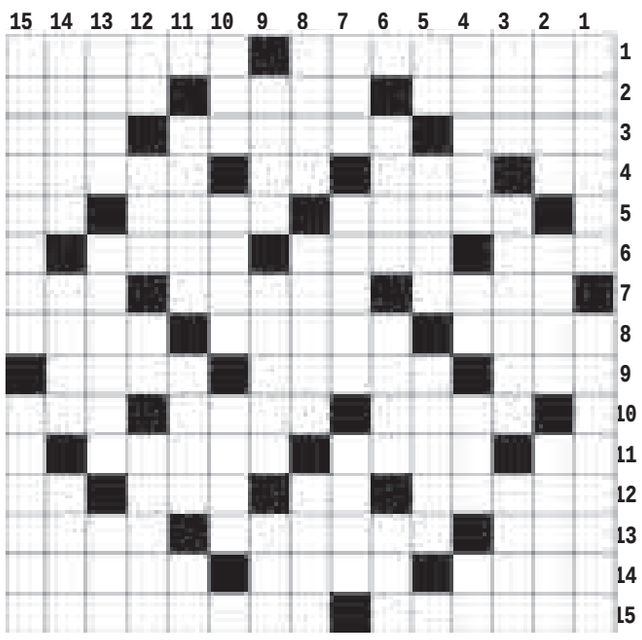

افقی

۱- یک‌تنه - خیر مقدم ۲- گذران زندگی - فرود آمدن بر زمین - ناموس ۳- توزیع کننده - متواری - کشتن ۴- چه وقت - حق و ناحق - گیاه توخالی - همانندی ۵- قعر - داستان بلند - رمق آخر ۶- گنجینه لباس - جوهر و دوات - آتش زنه ۷- چشم - پیشانی - ورزش مفرح ۸- جوان - از شهرهای لرستان - مرکز فرماندهی ۹- قبیله کریمخان - ضمیر - خدا و پروردگار ۱۰- ستاره دنباله دار - فریاد بلند - رود مرزی ایران ۱۱- نا پیدا - خواب کودکانه - وزنه ورزشی ۱۲- عامل بیماری زا - اثر رطوبت - میوه جاذبه - مادر لر ۱۳- بیسواد - رهبر کوبا - رسوم ۱۴- قسمتی از گل و درخت - صومعه نشین - پیامبران ۱۵- سوار بی همتا - کنیسه

عمودی

۱- پایتخت تایلند - شرف ۲- علی ای .... رحمت - امروزی - ژست بازیگر ۳- مزه اسیدی - رنگین کمان - قسمت اصلی گیاه ۴- درخت پر شاخ و برگ - بیماری - زردش هم میوه است - کلاه انگلیسی ۵- شامل همه می شود - باقیمانده - قمقمه و بطری ۶- قدرش را گوهری داند - مته - پول خارجی ۷- درخت تسبیح - حال - از یاد بردن ۸- حتم - از نزولات جوی - مشکوک به خطا ۹- دستور - دیر - یک چهارم ۱۰- سهو و اشتباه - سودمند - موش خرما ۱۱- نماد - رام و دست آموز - نام آذری ۱۲- خواست عرب - محل اتصال دوچیز - نت هفتم - ساخت و پاخت ۱۳- باقی گذاشتن - مزرعه - ظرف روغن ۱۴- گروگان - کمیاب - سکوی شیرجه ۱۵- نام قدیم شهر ملایر - نام قدیم شهر مشهد

پیام تاریخ، تمدن و فرهنگ مادستان
The Message Of Madestan's History & Civilization & Culture
روزنامه همدان پیام
۹
دوشنبه ● ۲۸ دی ماه ۱۳۹۴ ● شماره ۲۵۴۹
جامعه
ejtemaei@hamedanpayam.com

نتایج تکمیل ظرفیت آزمون دکترای آزاد اعلام شد

نتایج تکمیل ظرفیت دانشگاه آزاد اسلامی سال ۱۳۹٤ در مقطع دکترای تخصصی روز گذشته ۲۷ دی ماه اعلام شد. به گزارش ایسنا، رئیس مرکز سنجش و پذیرش دانشگاه آزاد اسلامی گفت: نتایج نهایی آن دسته از داوطلبانی که در شهریور ماه و مهر سالجاری، در تکمیل ظرفیت مقطع دکترای تخصصی دانشگاه آزاد اسلامی پذیرفته و دعوت به مصاحبه شده‌اند، روی سامانه این مرکز به نشانی www.azmoon.net قرار خواهد گرفت. بهروز دانشیان افزود: تمامی پذیرفته شدگان می‌توانند با مراجعه به پورتال مرکز سنجش و پذیرش به نشانی www.sanjesh.iau.ac.ir از مدارک لازم جهت ثبت نام آگاهی یافته و از دوشنبه ۲۸ دی ماه (امروز)، جهت ثبت نام به واحد دانشگاهی پذیرفته شده خود مراجعه کنند.

آسیب‌های اجتماعی افزایش یافته است

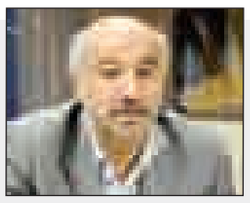

معاون رفاه اجتماعی وزارت تعاون، کار و رفاه اجتماعی گفت: از آنجا که از توان مالی لازم برای تحت پوشش قرار دادن افراد در معرض آسیب برخوردار نیستیم، آسیب‌های اجتماعی افزایش پیدا کرده است. احمد میدری در گفت‌وگو با ایلنا درباره مرگ کارتن‌خواب‌ها به دلیل سرما و یا حوادثی که این افراد را با مشکل مواجه می‌کند و همچنین حمایت این وزارتخانه از آنها افزود: مرگ هر انسانی در اثر ضعف نظام اجتماعی اداری مایه تأسف است. البته واقعیت این است که به طور مثال در کشور فرانسه هم در اثر سرما تعدادی فوت می‌کنند و این اتفاق فقط در کشور ما نمی‌افتد.

آنفلوآنزا فروکش کرد

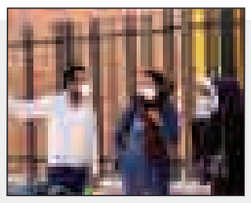

رئیس اداره مراقبت از بیماری‌های وزارت بهداشت با اشاره به فروکش کردن بیماری آنفلوآنزا در کشور، بر انجام اقدامات حفاظت فردی و خود مراقبتی جهت پیشگیری از موج دوم این بیماری تأکید کرد.

به گزارش ایسنا، محمود سروش از روند اجرای برنامه‌های مراقبت و پیشگیری بیماری آنفلوآنزا ابراز رضایت کرد و با اشاره به فروکش کردن بیماری آنفلوآنزا در کشور، بر لزوم انجام اقدامات حفاظت فردی و خود مراقبتی جهت پیشگیری از موج دوم این بیماری تأکید کرد.

خبر

دانشگاه‌ها به فراملی، ملی، منطقه‌ای و محلی تقسیم می‌شوند

بر اساس برنامه وزارت علوم، تحقیقات و فناوری، دانشگاه‌های کشور در برنامه ششم توسعه به چهار دسته فراملی، ملی، منطقه‌ای و محلی تقسیم می‌شوند.

به گزارش مهر، معاونت آموزشی وزارت علوم برنامه‌های پیشنهادی این معاونت را برای برنامه ششم توسعه اعلام کرد.

یکی از مهمترین مواردی که معاونت آموزشی وزارت علوم در برنامه ششم ارائه داده و تأکید کرده است، مأموریت گرا شدن مراکز دانشگاهی است. همچنین معاونت آموزشی وزارت علوم پیشنهاد داده است دانشگاه‌ها در برنامه ششم توسعه به چهار دسته فراملی، ملی، منطقه‌ای و محلی تقسیم شوند.

از موارد دیگری که وزارت علوم بر آن تأکید کرده و در برنامه ششم توسعه پیشنهاد داده است، بین‌المللی کردن دانشگاه‌هاست. معاونت آموزشی وزارت علوم اعلام کرده است که با توجه به رفع تحریم‌ها انتظار است که تعاملات بین‌المللی توسعه یابد و دانشگاه‌ها به تعاملات بین‌المللی روی آورند.

آموزش‌های مهارتی یکی دیگر از اولویت‌های معاونت آموزشی وزارت علوم در برنامه ششم توسعه است.

مبارزه با قاچاق دارو نیازمند برخورد جدی و محکم است

زمانی عرضه کالاهای قاچاق به صفر می‌رسد که در کنار برخورد محکم و مناسب، تقاضایی نیز برای آنها وجود نداشته باشد.

رئیس سازمان غذا و دارو گفت: می‌توانیم بگوییم زمانی عرضه کالاهای قاچاق به صفر می‌رسد که در کنار برخورد محکم و مناسب، تقاضایی نیز برای آنها وجود نداشته باشد، مانند سیگار که تنها با بالا رفتن آگاهی مردم می‌توان امید داشت آمار مصرف‌کنندگانش کاهش یابد.

رسول دیناروند در گفت‌وگو با فارس افزود: معمولاً کسانی که بیمه ندارند برای تهیه دارو موردنظرشان به ناصرخسرو مراجعه می‌کنند اما این افراد نیز به احتمال بسیار کمی می‌توانند داروی اصلی تجویز شده را به دست آورند.

در ادامه، دیناروند در خصوص نظارت بر واحد صنفی تجهیزات پزشکی گفت: در حوزه تجهیزات پزشکی سختگیری‌های لازم وجود دارد و یکسری تجهیزات دارای مجوز هستند. در این خصوص برنامه‌هایی را نیز در دست اقدام داریم که در آینده نزدیک تمامی فروشندگان و توزیع‌کنندگان تجهیزات پزشکی نیز ساماندهی خواهند شد.

وی بیان کرد: وظیفه‌ای که برای مسئولان فنی شرکت‌ها تعریف شده این است که سلامت و کیفیت تولید و واردات کالای شرکت را بررسی کنند، وزارت بهداشت نیز بر کار شرکت‌ها نظارت می‌کند و در صورت تخلف در یک شرکت، هم مدیرعامل و هم مسئول نظارت هردو باید پاسخگو باشند، زیرا مسئول نظارت آموزش‌های لازم در این زمینه را دیده و تعهد کاری داده است که درست عمل کند و مدیرعامل شرکت نیز باید بداند بر روی چه کالایی سرمایه‌گذاری می‌کند.

مفقودی

کارت دانشجویی حیدر عبداللهی فرزند نورمحمد به شماره شناسنامه ۲۵ رشته تربیت‌بدنی و علوم ورزشی دانشگاه بوعلی‌سینا همدان به شماره دانشجویی ۸۹۹۴۴۰۶۰۰۱ مفقود گردیده و از درجه اعتبار ساقط می‌باشد.

آگهی مزایده
نوبت اول

شهرداری تویسرکان قصد دارد بر اساس مجوز شماره ۴/۱۳۹۰ مورخه ۹۴/۸/۲۰ شورای محترم اسلامی‌شهر **تابلوهای تبلیغاتی سطح شهر** را از طریق مزایده عمومی به متقاضیان واجدالشرایط واگذار نماید.

شرایط مزایده:

۱-تعداد تابلوهای تیبلیغاتی ۱۴ عدد می‌باشد.
۲-مبلغ ماهیانه ۲۴/۰۰۰/۰۰۰ ریال می‌باشد.
۳-مدت اجاره به مدت ۲ سال می‌باشد.
۴-مبلغ کل اجاره برای دو سال ۵۷۶/۰۰۰/۰۰۰ ریال می‌باشد.
۵-مبلغ سپرده شرکت در مزایده ۲۹/۰۰۰/۰۰۰ می‌باشد.
۶-شهرداری در رد یا قبول پیشنهادات مختار است و نیاز به ارائه دلیل ندارد.
۷-محل اخذ اسناد مزایده امور مالی شهرداری می‌باشد.
۸-اسناد مزایده می‌بایست توسط متقاضیان تحویل دفتر حراست گردد.
۹-سپرده نفرات اول تا سوم در حساب شهرداری باقی می‌ماند.
۱۰-سایر اطلاعات و جزئیات در اسناد مزایده مندرج می‌باشد.
۱۱-برندگان مزایده هر گاه حاضر به انعقاد قرارداد شوند سپرده آنان به ترتیب ضبط خواهد شد.

روابط عمومی شهرداری تویسرکان

جشنواره مد و لباس در همدان آغاز شد

با مدگرایی نمی‌توان مقابله کرد

دیروز درحالی دومین جشنواره «مد و لباس اسلامی ـ ایرانی» استان همدان و بیستمین جشنواره کشوری آغاز به‌کار کرد که برخی مسئولان استانی و کارگروه مد و لباس کشور نیز در مراسم حضور داشتند.

افتتاحیه این جشنواره چند ساعت پس از به فرجام رسیدن برجام برگزار شد و طبیعتا موفقیت تیم مذاکره کننده بر حال و هوای جشنواره و سخنرانان اثر داشت. به طوری که معاون توسعه مدیریت و منابع انسانی استانداری که یکی از میهمانان جشنواره بود درباره موفقیت تیم مذاکره‌کننده و تاریخچه پوشش در ایران صحبت کرد و گفت که خوشبختانه با تلاش‌های دولت برجام به فرجام رسید و دستاوردهای عظیم این موفقیت و پیروزی نقطه عطفی در تاریخ جمهوری اسلامی است.

به گفته رضا قیاسی این موفقیت تنها از دولت تدبیر و امید انتظار می‌رفت، زیرا رئیس‌جمهور سالیان سال در نشست‌های مختلف و در مجامع بین‌المللی حضور فعال داشته و تیم مذاکره‌کننده نیز صلاحیت کامل برای به ثمر رساندن برجام را داشته‌اند.

وی تصریح کرد: ما مردم دنیا را به نظارت و قضاوت فراخواندیم زیرا با این کار حرف خود را به دنیا می‌زنیم و افکار عمومی را به سمت خود جلب می‌کنیم.

قیاسی با بیان اینکه میز مذاکره محلی برای بیان نظر و ابراز حقوق است، تاکید کرد: با تصویب مجلس و عملکرد تیم مذاکره کننده هم اکنون ۳۰ میلیون دلار از دارایی‌های بلوکه شده ایران در بانک‌های خارج از کشور آزاد شده و مجوز ورود هواپیماهای پیشرفته پس از ۳٦ سال به ایران داده شده است.

وی بیان کرد: در طول ۳٦ سال گذشته ایران به دلیل تحریم‌ها مجبور به استفاده از هواپیماهای دست دوم و یا هواپیماهای فرسوده دوران گذشته بود که خطرات زیادی مردم ما را تهدید می‌کرد.

معاون توسعه مدیریت و منابع انسانی استانداری همدان به درآمد کشور اشاره و تاکید کرد: درآمد کشور از زمانی که دولت کشور را به دست گرفت از ۲/۵ میلیون بشکه نفت به ٦۰۰ بشکه رسید و هزینه فروش هر بشکه نفت از بالای ۱۰۰ دلار به ۳۰ دلار کاهش پیدا کرده است و این رقم نشانگر این است که ما هیچ درآمد نفتی در این مدت نداشته‌ایم و امیدواریم این مذاکرات زمینه را برای ورود ما به اپک فراهم کند، زیرا تا زمانی که زیرساخت‌های لازم برای اجرای اقتصاد مقاومتی فراهم شود ناچار به استفاده از درآمدهای نفتی هستیم.

وی اظهار کرد: رئیس جمهور از ابتدا با شعار احیای اخلاق، نجات اقتصاد و تعامل با دنیا وارد عمل شد.

قیاسی با بیان اینکه ما هم اکنون آماده تعامل با همه کشورها به جز اسرائیل و عربستان هستیم، تصریح کرد: ما نیاز داریم تا با دنیا ارتباط برقرار کنیم و از انزوای سیاسی خارج شده و رویکرد جدیدی را در پیش بگیریم.

وی بیان کرد: موفقیت برجام یکی از مهمترین شعارهای انتخاباتی دولت تدبیر و امید را محقق کرد.

عرضه مدل‌های پوشش ایرانی و اسلامی در نمایشگاه لباس همدان

مدیرکل فرهنگ و ارشاد اسلامی استان همدان هم ضمن تبریک موفقیت تیم مذاکره کننده به مردم و دولت گفت: جشنواره و نمایشگاه مد و لباس همدان با هدف جریان‌سازی فعالیت‌های حوزه مد و لباس، شناسایی و معرفی ظرفیت‌ها و مدل‌های پوشش ایرانی و اسلامی بانوان برگزار می‌شود.

فاضل عبادی ادامه داد: حقیقت پوشش ایرانیان در دوره‌های مختلف تاریخی و برهنه نبودن زنان و مردان ایرانی به گونه‌ای است که مورخ نامدار جهانی، ویل دورانت منشأ اصلی پراکنده شدن حجاب در جهان را پوشش زنان در ایران باستان دانسته است.

وی تاکید کرد: گردش مالی سرسام آور در صنعت مد و لباس زمینه سودجویی عوامل خارجی و داخلی را فراهم کرده است.

مدیرکل فرهنگ و هنر ارشاد اسلامی همدان گفت: کارگروه مد و لباس در قالب مدیریت پوشش اسلامی، ایرانی که در وزارت فرهنگ و ارشاد اسلامی تشکیل شده است پاسخی به نیاز متقاضیان برای ساماندهی این حوزه است.

وی افزود: دستیابی به ارزش‌ها و چشم‌انداز مشترک، استقرار مدیریت پوشش اسلامی، ایرانی از طریق تعالی عملیاتی و تولید صنعت انبوه و سفارشی در جهت دستیابی به استانداردهای عملیات‌سازی، فعالیت فرهنگی منسجم از طریق وسایل ارتباط جمعی، حمایت و پشتیبانی از طراحان و تولیدکنندگان، تعیین و استقرار نظام جامع، ارتقای شاخص‌های بهره‌وری و اثربخشی برای ایجاد تسهیلات ورود کارگزاران عرصه مد و لباس اسلامی، ایرانی جزء بیانیه کارگروه ساماندهی مد و لباس است.

طراحی یک لباس با یک ایده آغاز می‌شود که این ایده‌ها می‌تواند کاربردی و خاص باشند و در بعضی از این طرح‌ها رنگ‌ها و سوزن‌دوزی‌های حرفه‌ای دیده می‌شود

عبادی اضافه کرد: دراین راستا برگزاری جشنواره و نمایشگاه مد و لباس همدان با هدف جریان‌سازی فعالیت‌های حوزه مد و لباس، شناسایی و معرفی ظرفیت‌ها و مدل‌های پوشش ایرانی و اسلامی بانوان، کاربردی کردن آثار منتخب و افزایش توسعه، خلاقیت، توان علمی و هنری مخاطبان، تعامل و هم‌افزایی اندیشه و هنر طراحان، تولیدکنندگان و فروشندگان برپا شده است.

با مد نمی‌توان جنگید

مدیرکل امور بانوان و خانواده استانداری همدان در آیین افتتاح نمایشگاه و جشنواره مد و لباس گفت: حجاب با هنجارها و ارزش‌های اخلاقی گره خورده است و می‌تواند ارزش و نماد فرهنگ را در جامعه کنونی ما ایجاد کند.

طاهره دوروزی ادامه داد: باید در جشنواره‌ها بحث مد و مدگرایی را با مهندسی فرهنگی مدیریت کنیم و میل به همگرایی و تلفیق در جامعه را ثمره حرکت همسویی افرادی بدانیم که مقوله مد و مدگرایی را در جامعه پذیرفته‌اند. وی در بررسی راهکارهای رسیدن به مد ایرانی اسلامی در جامعه گفت: تاکید اسلام در خصوص حجاب علاوه بر مصونیت فرد در جامعه اهداف دیگری چون اخلاق تربیتی و پیشگیری از گناه را در جامعه ایجاد می‌کند.

دوروزی یادآور شد: راهکارهای قهری و پلیسی در مقوله حفظ حجاب در جامعه کنونی پایدار و مفید نیست و شاید مقطعی بتواند جوابگو باشد.

دوروزی در خصوص ترویج فرهنگ مدگرایی در جامعه تأکید کرد: ما هرگز نمی‌توانیم با پدیده مد و مدگرایی در جامعه مقابله کنیم مگر اینکه میانه‌رو باشیم و مدگرایی را در قالب پوشش ایرانی اسلامی نظارت و حمایت کنیم.

طراحان خوشپوشی را رواج دهند

مدرس و عضو گروه شورای راهبردی دانشگاهیان و عضو کارگروه مد و لباس کشور هم که برای افتتاحیه مراسم به همدان آمده بود،گفت: این نمایشگاه‌ها می‌تواند زمینه رواج مدگرایی را در داخل کشور به سبک ایرانی اسلامی ایجاد کند.

الناز حدیدی به روند طراحی یک لباس در کشور اشاره کرد و افزود: طراحی یک لباس با یک ایده آغاز می‌شود که این ایده‌ها می‌تواند کاربردی و خاص باشند و در بعضی از این طرح‌ها رنگ‌ها و سوزن‌دوزی‌های حرفه‌ای دیده می‌شود که می‌تواند خوش‌پوشی و تنوع رنگ را در بین آحاد جامعه رواج دهند.

وی گفت: در طراحان داخلی استفاده از توانایی و خلاقیت به وضوح دیده می‌شود و امیدواریم تولیدکنندگان لباس نیز با طراحان داخلی در ارائه طرح‌های خلاقانه در ارتباط باشند و از آنها حمایت کنند.

دومین جشنواره مد و لباس ایرانی اسلامی از ۲۷ تا ۳۰ دی ماه از ساعت ۹تا۱۲ صبح و ۱٦ تا ۲۰ بعد ازظهر در سالن شهید آوینی همدان پذیرای علاقمندان است.

برگزیدگان جشنواره مد و لباس همدان:

نفر اول: زینت زارعی

نفر دوم: مریم جوادی نکو

نفر سوم: به طور مشترک سکینه یوسفی و سیده حسنیه هزاوه‌ای

فاطمه گل‌کمندر، اکرم فاضلی‌صدرایی و نرگس بوجاریان شایسته تقدیر شدند.

نیش و نوش

ایسنا: بودجه ۹۵۰ هزار میلیاردی شد

انشاءا... که پر خیر و برکت باشه!

تابناک:کدام بخش‌های اقتصاد ایران از تحریم نجات می‌یابند؟

خدا کنه همه بخش‌ها نجات پیدا کنند!

مهر:ایران ۵۰۰ هزار بشکه نفت روانه بازار می‌کند

این از بخش نفت تا بقیه!!!

ایسنا: ثبات بازار ارز تا پایان سال

چقدر خبرهای خوب داریم !!!

تابناک:تسلیم خواسته‌های غیرمنطقی نمی‌شویم

بدون شرح!

مهر: ۲ هزار و۲۰۰ هکتار زمین در تهران رفع تصرف شد

بدون شرح

تابناک:وضعیت بورس پس از لغو تحریم‌ها

وقتی که بورس اوج می‌گیرد!!

مهر:بازار مسکن در حال خروج از رکود است

پس فعلا خیلی خوشحال نباشید ممکنه زمان‌بر باشه!

ایسنا:شناسایی ٤ هزار و۵۰۰ کارمند مجرد در استان همدان

شناسایی یه بحثیه اقدام برای ازدواج یه بحث دیگه !

مهر:مبارزه با قاچاق دارو نیازمند برخورد جدی و محکم است

این نیاز چه زمانی می‌خواد اجرایی بشه مهمه!

تابناک:شیوه پرداخت یارانه تغییر می‌کند

نکنه می‌خوان دستی پرداخت کنن!

ایسنا:تلگرام خیلی ولنگ و باز است

یعنی تا این حد!!

همدان‌پیام:راه‌اندازی کارناوال و توزیع اقلام ممنوع

گوش کنن مهمه!

تابناک:کیفیت هوای ٤ شهر کاهش می‌یابد

همدان هم هست بینشون!؟

مهر:کاهش میلیاردی ذخایر آب کشور ؛۱۰ سال خشکسالی بی‌سابقه داشتیم

یعنی الان با خشکسالی مواجه نیستیم!

پیام تاریخ، تمدن و فرهنگ مادستان
The Message Of Madestan's History & Civilization & Culture
روزنامه همدان پیام ۱۰
دوشنبه ● ۲۸ دی ماه ۱۳۹۴ ● شماره ۲۵۴۹
مادستان
madestan@hamedanpayam.com

همزمان با دهه فجر

۴۸۰ میلیارد ریال پروژه در ملایر افتتاح می‌شود

همزمـان با ایام ا... دهه فجر بیـش از ۴۸۰ میلیارد ریال طرح و پروژه عمرانی در این شهرسـتان بهره‌برداری و عملیات اجرایی تعدادی پروژه نیز آغاز می‌شود.

معاون سیاسـی و اجتماعی فرمانداری ویژه ملایر در ستاد دهه فجر انقلاب اسـلامی شهرستان گفت: در دهه فجر امسـال ۱۳۵ پروژه عمرانی در این شهرسـتان افتتاح و عملیات اجرایی پنج پروژه هم آغاز می‌شود که تا ایام دهه فجر این تعداد پروژه از سوی دستگاه‌های اجرایی قابل افزایش است.

به گزارش ایرنا، سـعید کتابی اظهار کرد: همزمان با ایام ا... دهه فجر بیش از هزارو ۲۰۰ برنامه متنوع در سـطح شهرها، روسـتاها و بخش‌های این شهرستان برگزار می‌شود که مدیران دستگاه‌های اجرایی باید بیشتر به کیفیت برگزاری این برنامه‌ها دقت ویژه داشته باشند.

وی افزایـش امید و تقویت همدلـی و همزبانی در بین مردم و دولت را از ضرورت‌های مهم اجرای برنامه‌های دهه فجر برشمرد و افزود: این برنامه‌ها باید دارای شـور و نشـاط باشـد و مدیران ادارات و مسئولان کمیته‌های مختلف ستاد دهه فجر باید مراقبت لازم را به عمل آورند تا برنامه‌های دهه فجر به نفع کاندیدایی خاص برگزار نشود.

کتابی بیان کرد: ۲۶ دی‌ماه روز فرار شاه از کشور بود که این امر موجب آغاز حرکت‌های مردمی برای رسـیدن به پیروزی نهایی انقلاب اسلامی بود و با رهبری امام راحل(ره) و حضور گسترده مردم با ایدئولوژی اسلامی، انقلاب ایران به پیروزی رسید و دشمنان از اهداف شوم خود بازماندند.

وی یادآور شـد: راهپیمایی ۲۲ بهمن ماه هم در پنج نقطه شـهری و هفت نقطه روسـتایی ملایر برگزار می‌شـود که مردم انقلابی و ولایت‌مدار این شهرستان همانند سال‌های گذشته حضوری باشکوه در راهپیمایی ۲۲ بهمن خواهند داشت.

فرماندار خبر داد:

زعفران کاران فامنین وام ۲۰ میلیونی می‌گیرند

برای هر هکتار کشت زعفران کم‌بهره در شهرستان فامنین، ۲۰ میلیون تومان تسهیلات اختصاص می‌یابد.

فرمانـدار فامنیـن در مراسـم تجلیـل از کشاورزان نمونه شهرستان با توجه به اینکه بستر کشت زعفران در شهرستان وجود دارد و از گذشـته هم کشت زعفران بوده است، گفت: بایـد دیدگاه را در مصرف آب تغییر داد، زیرا سـفره‌های زیرزمینـی دیگر آب ندارند.

به گزارش فارس، ظاهر پورمجاهد با تأکید بر اینکه امروز دیگر یک چاه ۲۰ لیتر بر ثانیه آب نمی‌دهد، افزود: امسـال ۲۲ روسـتای فامنین با تانکر آبرسانی شد.

وی ادامه داد: در راستای سیاست کشوری، موضوع کشـت‌های کم‌آب‌بر به خصوص گلخانه‌ها در دستور کار قرار گرفته است.

فرماندار فامنین با اشـاره به اینکه امسـال برای کشـت‌های گلخانه‌ای ٤ هزار میلیارد تومان بودجه در نظر گرفته شـده اسـت، اظهار کرد: کشـاورزان در کشـت‌هایی که استعداد وجود دارد ورود کنند.پورمجاهد با تأکید بر اینکه باید به سمت آبیاری نوین و کشت گلخانه‌ای رفت، افزود: اگر فامنین در توسعه کشت‌های گلخانه‌ای و آبیاری نوین حرکت نکند از سایر شهرستان‌ها در توسعه کشاورزی عقب می‌ماند.

وی با اشـاره به اینکه یکی از سیاست‌های طراحی شده برای مقابله با خشکسالی توجه به کشـت گلخانه‌ای است، بیان کرد: امروز کشت‌های پرآب‌بر مورد توجه نیست.

فرمانـدار فامنین با اشـاره بـه اینکه بیمه محصـولات کشـاورزی در فامنیـن ۲۸۵ درصد افزایش یافتـه، افزود: میزان افزایش بیمه محصولات کشـاورزی در استان ٤٥ درصد است که در این خصوص شهرستان فامنین جایگاه بهتری دارد.

اقتصاد فامنین شکننده است

امـام جمعـه فامنین هم با اشـاره به اینکه واقعیت این اسـت که انسان مالک نیست و امانتـداری می‌کند، ادامه داد: وقتی نوع نگاه مادی‌گرایی باشـد افراد تنها به منافع خود می‌اندیشند.

حجت‌الاسلام رضا مصباح با تأکید بر اینکه برخی نگاه بهره‌برداری مادی به زمین دارند در صورتـی که نـوع نگاه قـرآن این‌گونه نیسـت، افزود: باید نوع نگاه به کشـاورز اصلاح شود.

وی اظهارکرد: اگر در کشت محصول تنوع محصولی وجود نداشته باشد، آن محصول زیاد شـده در نتیجه کمبود در جایی دیگر احساس می‌شود.

مصباح با تأکیـد بر اینکه اقتصـاد فامنین شکننده است، ادامه داد: باید اقتصاد فامنین را به سـمت و سـویی برد کـه اقتصاد و کشاورزی این شهرستان صدمه نبیند.

وی با اشـاره به اینکه اگر آب از بین برود فامنیـن از بین مـی‌رود پس بایـد به فکر آیندگان بود، تأکید کرد: نمی‌توان با لجبازی کارهـا را پیش بـرد؛ بلکه باید به سـمت تخصصی شدن کار کشاورزی رفت.

انجـام ۱۹۰۰ هکتار خاک‌ورزی کشاورزی در فامنین

مدیر جهاد کشـاورزی شهرسـتان فامنین با اشـاره به اینکه شهرسـتان و ۲۷۸ هکتار معادل ٦/٦ درصد مسـاحت استان همدان را دارد، اظهارکـرد: درصد کاربری اراضی در شهرسـتان فامنین ٤١ درصد و میانگین کاربری اراضی در استان همدان ٣٦ درصد است.

امیـر لاهوتیان با تأکید بر اینکه شهرسـتان فامنیـن ٤/٤درصـد از ارزش تولیـدات کشاورزی را به خود اختصاص داده،افزود: ۸ هزار و ۵۰۰ هکتار آبیاری تحت فشار در شهرستان فامنین اجرا شده است.

وی با اشاره به اینکه در ۸۵ درصد از اراضی کشاورزی شهرسـتان فامنین آبیاری تحت فشار اجرا شـده است، بیان کرد: شهرستان فامنیـن در اجرای آبیاری تحت فشـار ۱۳ درصد از آمار استانی جلوتر است.

مدیر جهاد کشـاورزی شهرستان فامنین با بیان اینکه امروزه شخم با گاو آهن در حال منسوخ شدن است، تأکید کرد: باید به سمت خاک‌ورزی کشاورزی حرکت کرد.

وی از انجام هزار و ۹۰۰ هکتار خاک‌ورزی کشاورزی در شهرستان فامنین خبر داد.

در پایان این مراسـم از خانواده دو شـهید فامنین و از ۱۸ کشاورز نمونه استانی و ملی این شهرستان تجلیل شد.

سرپرست شهرداری نهاوند تأکید کرد:

آموزش شهروندی زمینه ساز ارائه خدمات بهینه

با توجه به اهمیت آموزش شهروندان و ترویج فرهنگ شهروندی، آگاهی شهروندان از قوانین زمینه سـاز ارائـه خدمات بهینه شهرداری‌ها به شهروندان است.

سرپرست شهرداری نهاوند با اشاره به اینکه رعایت قوانین از جانب شـهروندان کمک شـایانی به اجرای مطلوب‌تـر پروژه‌ها و خدمت رسـانی بهینه به شهروندان می‌کند، بـر افزایش آگاهـی شـهروندان از طریق فرهنگ‌سـازی و آموزش‌های شـهروندی تأکید کرد.

به گزارش روابط عمومی شهرداری، عباس حسـنوند با بیان اینکه نهاد شـهرداری از سـرمایه‌های مردمی تشکیل شـده است، گفت: شـهروندان به عنـوان کلیدی‌ترین عناطر مرتبط با شـهرداری بایـد با قوانین شهرداری آشـنا بوده و اشـراف کاملی به مقررات این نهاد داشته باشند.

حسـنوند افزود: آشنایی کامل شهروندان با قوانین علاوه بر اینکه موجب تسـهیل در ارائه خدمات از سوی شهرداری‌ها می شود، می‌تواند به شـهروندان کمک کند تا تحلیل مناسبی از عملکرد و اهداف این نهاد داشته باشـند، زیرا مردم در پیشـرفت شهری و عملکرد شهرداری‌ها سهیم هستند.

وی با اشـاره به اینکه با گسـترش شـهر، نـگاه کارشناسـی اجتماعـی بـه اجرای اقدامات مسـئولان شهری پیچیده‌تر و دایره فعالیت‌ها و اقدامات در شهرداری وسیع‌تر می‌شـود، افـزود: آنچه برای ایـن نهاد از اهمیت بالایی برخوردار اسـت، دستیابی به توسعه همه جانبه شـهری است که اعتماد به توانمندی‌های مدیریت شـهری یکی از عواملی است که می‌تواند به تحقق این مهم کمک کند.

سرپرست شـهرداری نهاوند همچنین بر تمرکز بر ایجاد بسـترهای توسـعه‌ای در شـهر تأکید کردو گفـت: تحقق این مهم باید به گونه‌ای باشد که با استفاده از منابع مالی، علاوه بر رسـیدن به رشـد منطقی بسـترهای شـهری فرصت های مناسب بـرای اجـرای پروژه‌هـا در عرصه‌های مختلف شهری فراهم شود.

حسنوند با اشاره به اینکه درآمدهای پایدار کنونی، تضمینی برای رشـد و توسـعه در بسترهای شهری به شمار نمی‌رود، بیان کرد: پیش بینی الگوی منطقی برای توسـعه شهر و جذب درآمدهـای پایدار راهکاری برای پویایی ساختارهای شهر است و محور قرار دادن این مهم، مدیریت شهری را به رسیدن به این درآمدها نزدیکتر می کند.

وی تعریـف منابع پایـدار و صحیح برای مدیریت شـهری را امری ضروری برشمرد و افـزود: بـه منظـور اجـرای پروژه‌ها و سرمایه‌گذاری گسترده همچنین تأمین منابع مالی بایـد از درآمدهای پایدار بهره گرفت زیرا خدمت رسـانی کلان بـا درآمدهای ناپایدار شهری ممکن نمی‌شود.

حسـنوند، بهره مندی از تجربه‌های موفق دیگر شهرها را از جمله راهکارهای موفق در جـذب درآمدهای پایدار نـام برد و گفـت: بهره‌گیـری از خلاقیت‌های نوین در اجـرای عملکرد مدیریت شـهری نیز می‌تواند کمک بسـزایی به تحقق این مهم و در نهایـت خدمت‌رسـانی مطلوب به شهروندان داشته باشد.

وی با اشـاره به اینکه توسعه هدفمند شهر منجر به رفع نیازهای شـهروندان در زمینه های مختلف خدماتی، فرهنگی، اجتماعی، ورزشـی و رفاهی می شـود، اظهار کرد: با توجه به این امر، شـهر بایستی در مسیر توسعه هدفمند هدایت شود.

خاک شهرک گلخانه‌ای برزول حاصلخیز نیست

شـهرک گلخانه‌ای شهر برزول، ۱۷ گلخانه دارد که از ایـن تعداد، ۹ واحد فعال است.

مدیر جهاد کشاورزی شهرستان نهاوند گفت: مشکلات شـهرک گلخانه‌ای و علت غیر فعال بودن واحدها را واگذاری به فارغ‌التحصیلان بخش کشـاورزی و بدون استفاده ماندن آنها، کم‌تجربه بودن فارغ‌التحصیلان، تغییر شغل دادن این افراد و حاصلخیز نبودن نوع خاک برای کشت محصولات گلخانه‌ای برشمرد.

احمد باقری در گفت‌وگو با ایسـنا بیان کرد: درصدد هسـتیم شهرک گلخانه‌ای شهر برزول را به صورت اجاره در اختیار بخش خصوصی قـرار دهیم تا تمام ۱۷ واحد فعال شوند.

وی با اشاره به اینکه سطح گلخانه‌های شهرستان نهاوند ۹ هکتار است، اظهار کرد: تعهدات امسـال جهاد کشاورزی شهرسـتان نهاوند برای ارتقای سطح کشـت گلخانه‌ها ۱۵ هکتـار بوده که تاکنـون مقدمات لازم برای معرفی ٤٠ هکتار به نظام مهندسـی کشـاورزی فراهم شده اسـت. باقری با بیان اینکه شهرستان نهاوند با داشتن شرایط لازم ظرفیت توسـعه طرح‌های گلخانه‌ای را دارد، به مزایای این طرح‌ها اشـاره کـرد و افـزود: با توجه بـه کم‌آب‌بر بودن محصولات گلخانـه‌ای، اجرای این طرح‌ها اشـتغال و صرفه‌جویی در مصرف آب را به دنبال دارد. وی ادامه داد: در این زمینه دولت اعتبارات مورد نیاز برای گسترش طرح‌ها و کشت‌های گلخانـه‌ای را دارد و در این زمینه هیچ مشکلی وجود ندارد.

مدیر جهاد کشاورزی شهرستان نهاوند گفت: با توسعه کشت‌های گلخانه‌ای و اجرایی شدن تقاضای ٤٠ هکتار جدید، برای ۳۵۰ نفر اشتغال ایجاد می‌شود.

برگزاری مسابقات قرآن دانش‌آموزان کبودراهنگی

مسابقات قرآن و معارف اسلامی در بین دانش‌آموزان شهرستان کبودراهنگ برگزار می‌شود.

رئیـس آموزش‌وپـرورش شهرسـتان کبودراهنگ در گفت‌وگو با فارس، هدف از اجرای برنامه‌های دهه فجر را آشنایی نسل سوم انقلاب با آرمان‌ها و ارزش‌های نظام مقدس جمهوری اسلامی دانست.

رضا عسگری با بیان اینکه از شاخص‌ترین برنامه‌های دهه فجر می‌توان به مسابقات قرآن و معارف اسـلامی اشـاره کرد که بیش از ۸۰۰ نفـر از فرهنگیان در چهار رشته حفظ، قرائت، نهج‌البلاغه و احکام شرکت می‌کنند.

وی گفـت: بیش از ۸ هـزار نفر در این مسابقات شرکت می‌کنند که در ۱۰ رشته با همدیگر به رقابت می‌پردازند.

عسـگری هدف از برگزاری مسابقات قرآنـی را شـناخت اسـتعدادهای دانش‌آمـوزان و پـرورش فکـری و قرآنی آنهـا، پرورش حـس مذهبی، بصیرت‌افزایی دینی با محوریت قرآن، عتـرت و نمـاز و تشـویق و ترغیب دانش آموزان عنوان کرد.

آگهی مزایده عمومی یک مرحله‌ای نوبت اول به تاریخ ۱۳۹٤/۱۰/۲۱

شهرداری ملایر در نظر دارد **با استناد مجوزهای شماره ۱۹۱۲ /ش/۴/م–۹۴/۸/۲۷ و ۲۲۰۵/ش/۴/م–۹۴/۱۰/۱۴ طبقه همکف و اول ساختمان تجاری خود واقع در خیابان شهید رجایی را از طریق نشر آگهی به اشخاص حقیقی و حقوقی واجد صلاحیت عمومی در قالب اجاره و شرکت در سود واگذار نماید.** لذا متقاضیان می‌تواند پیشنهاد کتبی خود را حداکثر تا پایان وقت اداری روز پنج‌شنبه ۱۳۹۴/۱۱/۸ به همراه مبلغ ۱/۰۰۰/۰۰۰/۰۰۰ ریال به صورت نقد (به حساب ۰۱۰۵۵۹۸۶۷۲۰۰۲ بانک ملی شعبه شهدا) یا اسناد خزانه یا ضمانت‌نامه بانکی به همراه مدارک شناسایی معتبر (جهت اشخاص حقیقی کپی تمام صفحات شناسنامه و کارت ملی و اشخاص حقوقی کپی اساسنامه به همراه آخرین تغییرات) و مهر و امضاء قرارداد شرایط عمومی در پاکت سربسته قرارداده و تحویل اداره حراست شهرداری نمایند و همچنین جهت کسب اطلاعات با شماره مستقیم ۲۲۱۶۰۶۱-۰۸۱۳ تماس حاصل نمایند و یا می‌توانند اطلاعات مورد نیاز جهت شرکت در مزایده را از سایت malayer.ir دریافت دارند. ضمناً جهت دریافت اسناد (شامل قرارداد- شرایط عمومی- آگهی و سایر اطلاعات) در واحد امور مالی مراجعه فرمایند.

«قیمت پایه و مشخصات»

۱-اجاره پایه ماهیانه فروشگاه فوق به مساحت هم کف ۸۳۰مترمربع و اول ۹۷۶ مترمربع با قیمت ماهیانه ۱۵۰/۰۰۰/۰۰۰ ریال و جهت سال‌های آتی در هر سال ۵٪ افزایش می‌باشد. ضمناً مستاجر موظف است ۳٪ از کل فروش را به صورت ماهیانه به شهرداری پرداخت نماید که این مبلغ نباید از مبلغ اجاره بهاء ماهیانه کمتر باشد و چنانچه مبلغ ۳٪ کل فروش از اجاره ماهیانه کمتر باشد مستأجر موظف به پرداخت اجاره تعیین شده (پیشنهاد قیمت) می‌باشد.
۲-مدت اجاره فروشگاه از تاریخ انعقاد قرارداد ۱۰ سال شمسی می‌باشد.
۳-مهلت تحویل و اخذ اسناد مزایده تا پایان وقت اداری روز پنج‌شنبه ۱۳۹۴/۱۱/۸ به اداره حراست شهرداری می‌باشد و شهرداری در رد یا قبول هر یک از پیشنهادات مختار است.
۴-هزینه نشر آگهی مزایده به عهده برنده می‌باشد.
۵-چنانچه برنده مزایده از انعقاد از انعقاد قرارداد ظرف مدت ۷ روز از تاریخ ابلاغ خودداری نماید سپرده وی به نفع شهرداری ضبط و به نفر دوم واگذار می‌شود و به همین ترتیب تا نفر سوم ادامه خواهد داشت.
۶-پس از مشخص شدن پرونده سپرده نفرات بعدی به آنها مسترد می‌گردد.
۷-به پیشنهادات مخدوش مشروط و فاقد سپرده و ضمانت‌نامه ترتیب اثر داده نمی‌شود.
۸-تاریخ بازگشایی پاکت‌های واصله در مورخ شنبه ۱۳۹۴/۱۱/۱۰ رأس ساعت ۱۰ صبح در دفتر کار آقای شهردار می‌باشد.
۹-مدت اعتبار پیشنهادات ۳ ماه از تاریخ بازگشایی پاکت‌ها می‌باشد. ۵۰۲/ص/۹۴

دکتر علیرضا رضایی،شهردار ملایر

یادداشت شهرستان

رنجی که فامنینی‌ها از بی‌خبری می‌برند

» محمد محققی

بـه عنوان یـک فامنینی که در خارج از فامنیـن زندگی می‌کنم دوست دارم که از وضعیت مردم شهرستانم آگاهی داشته باشم. بدانم که مسـأله امروز مردم شهرستانم چیست؟ برای همین وقتی کسی از هم محلی‌هایمان را می‌بینیم نخستین چیزی که می‌پرسیم این است که «از فامنین چه خبر؟»

در این عصر ارتباطات بی‌خبری از شهرستانی که در آن متولد و بزرگ شدم، گاهی وقت‌ها آزاردهنده است. فکر می‌کنم این فقط دغدغه من نیست؛ بلکه مردم فامنین هم دوست دارند نیازها، خواسته‌ها، مشکلات و کمبودهایشان در رسـانه‌ها دیده شود تا بتوانند حرف‌هایشان را از طریق رسانه‌ها به گوش مسئولان برسانند.

چند روز پیش در حال خواندن مقاله‌ای از کاظم معتمدنژاد، پدر علوم ارتباطات ایران بودم. ایشـان در این مقاله نوشته بودند مجمع عمومی سـازمان ملل متحد در سـال ۱۹٦۱ میلادی بر اسـاس پیشنهادهای یونسکو برای توسعه وسایل ارتباط جمعی در کشورهای جهان سوم قطعنامه‌ای را تصویب کرد.

به موجب این قطعنامه یونسـکو برای توسعه وسایل ارتباط جمعی در این کشـورها اسـتانداردها و حداقل‌هایی را تعریف کرده است. این اسـتانداردها و حداقل‌ها برای هر صد نفر جمعیت ۱۰ نسـخه روزنامـه روزانه، پنج گیرنده رادیو، دو گیرنده تلویزیون و دو صندلی سینما را مورد نظر قرار داده است. با خواندن این آمار با یک حساب سرانگشتی این وضعیت را در شهرستان فامنین بررسی کردم. با در نظر گرفتن جمعیت ٤۳ هزار نفری شهرسـتان فامنین برای اینکه ما شاهد حداقل‌های مبانی توسعه وسایل ارتباط جمعی در فامنین باشیم، نیاز به ٤۳۰ نسخه روزنامه روزانه، ۲۱۵ گیرنده رادیو، ۸٦ گیرنده تلویزیون و ۸٦ صندلی سینما داریم.

البته بررسـی این آمار در کل کشـور هم اعداد قابل‌قبولی را نشـان نمی‌دهـد و هدف از بیان ایـن آمار این بود که متـر و میزانی برای مقایسـه به دسـت خوانندگان این مطلب ارائه داده باشیم. اگر ما در این یادداشت فقط تعداد نسخه‌های روزنامه را مورد توجه قرار دهیم، متوجه می‌شویم که برای ٤۳ هزار نفر جمعیت شهرستان فامنین حتی یک روزنامه روزانـه، یا هفته‌نامه، یا دوهفته‌نامه، یا ماهنامه و یا حتی سالنامه هم وجود ندارد.

چند پایگاه خبری- تحلیلی برای ارائه و تفسـیر اخبار فامنین شکل گرفتـه، ولی وقتی به این پایگاه مراجعـه می‌کنید می‌بینید که خبری از فامنین و فامنینی نیسـت. در این بین شاید بتوان گفت که روزنامه همدان‌پیام خط‌شـکنانه در حال پوشـش برخی اخبار رسمی فامنین است و سه چهار تا ویژه‌نامه هم برای فامنین چاپ کرده است.

در این شـرایط اگر به ۲ عامل سطح سواد و وضعیت اقتصادی مردم فامنین هم توجه کنیم، می‌بینیم که با توجه به جمعیت باسوادان فامنین، تعارض عجیبی بین تعداد باسـوادان و روزنامه‌خوان‌های شهرسـتان فامنین وجود دارد! و نبود هیچ نوع روزنامه محلی در شهرستان فامنین و پوشش ندادن اخبار این شهرستان توسط سایر رسانه‌ها، گویای این است که توانمندی‌ها، نیازها، خواسته‌ها، مشکلات و کمبودهای مردم فامنین در هیچ رسانه‌ای دیده نمی‌شود.

این در حالیست که امروزه بهترین نقشی که برای وسایل ارتباط جمعی قائل هستند، نقش خبری‌دهی اسـت، زیرا خبردهی واقعی می‌تواند جامعه را به هوشیاری اجتماعی برساند. با خبر دادن و هوشیار ساختن مردم فامنین می‌توان مشارکت عمومی آنها را جلب کرد و بی‌اعتنایی که نسبت به امور فامنین وجود دارد را از بین برد.

اگـر این اتفاق بیفتـد و فامنین از خلا خبری خارج شـود دیگر نیازی نیست که شخص نخسـت اجرایی شهرستان فامنین، «برای توسعه شهرسـتان فامنین از فامنینی‌ها درخواست یاری کند»، زیرا مردم آگاه خودشـان در هنگام نیاز حضور می‌یابند.خبردهی واقعی هم زمانی محقق می‌شـود که رسانه‌های خبری خاستگاه خبر را در خود فامنین و در بین مردم و قشـرهای مختلف فامنین جسـتجو کنند. تأکید داشـته باشند که رادیو، تلویزیون، مطبوعات و به طور کلی رسانه‌ها متعلق به مردم هستند؛ پس باید خواسته‌ها و نیازهای آنها را بشناسـند و در برآوردن آن خواسـته‌ها و نیازها بکوشند و رفع نیازها، خواسته‌ها، مشـکلات و کمبودهای مردم فامنین را از مسئولان مطالبه کنند.

محیط زیست

تحقق اهداف کنفرانس جوی پاریس به کمک انرژی‌های تجدیدپذیر

تغییر جهت سریع به سمت تولید و بهره‌گیری از انرژی‌های تجدیدپذیر می‌تواند تحقق اهداف کنفرانس جوی پاریس را تسریع کند.

به گزارش ایسـنا، آژانس بین‌المللی انرژی‌هـای تجدیدپذیر اعلام کرد: افزایش مصـرف انرژی‌های تجدیدپذیر تا ۳٦ درصد از ترکیب انرژی‌هـای جهانی تا سـال ۲۰۳۰، نیمی از کاهش انتشـار گازهای گلخانـه‌ای به منظور جلوگیری از افزایش دما بـه بیش از دو درجه سانتیگراد را به همراه دارد.

طبق اعلام این آژانس، کشورها می‌توانند با افزایش تولید انرژی‌های خورشـیدی و بادی تا ۳٦ درصد از انرژی جهانی تا سـال ۲۰۳۰ به تعهدات ذکر شده در توافق تغییرات اقلیمی پاریس دست پیدا کنند.

در طول برگزاری مذاکرات اقلیمی پاریس نزدیک به ۲۰۰ کشور توافق کردند تا افزایش دمای جهانی را کمتر از دو درجه سـانتی گراد حفظ کنند. همچنین ۱۸۷ کشور، برنامه‌هایی را برای کاهش انتشار گازهای گلخانـه‌ای ارائه کردند. اکنون نوبت دولت‌هاسـت تا تعهدات خود را برای کاهش انتشـار گازهای گلخانه‌ای و گسترش دسترسی‌ها به تکنولوژی‌های انرژی پاک محقق کنند.

خبـر

تأمین ۱۵ مورد جهیزیه برای مددجویان رزن

۱۵ مـورد جهیزیه برای مددجویان کمیتـه امداد امام خمینی(ره) شهرستان رزن تأمین شد.

مدیر کمیته امداد امام خمینی(ره) شهرستان رزن در گفت‌وگو با فارس با بیان اینکه در هر روز از دهه فجر امسـال کمیته امداد شهرسـتان برنامه‌هایی را در دست اقدام دارد، اظهار کرد: تأمین ۱۵ مورد جهیزیه بین مددجویان زیر پوشـش در این دهه یکی از این برنامه‌هاست؛ به طوری که مبلـغ ۲/۵ میلیون تومان پول نقد بـرای تأمین جهیزیه به حساب آنها واریز می‌شود.

سید عباس هاشـمی افزود: در این ایام دو واحد مسکن مددجویی و مسجد جامع روستای «خلج» رزن نیز از محل اعتبارات زکات افتتاح می‌شود.

وی ادامه داد: نشسـت بصیرت‌افزایی و روشنگری، برگزاری جشن انقلاب برای خانواده‌های زیر پوشش و همچنین جشن تکلیف برای دانش‌آموزان زیر پوشش شهرسـتان رزن از دیگر برنامه‌های این ایام است که برگزار می‌شود.

همزمان با دهه فجر انجام می‌شود

برگزاری یادواره ۱۱۰ شهید ملایر

یادواره ۱۱۰ شـهید ملایر همزمان با ایام ا... دهه فجر امسـال در شهرستان ملایر برگزار می‌شود.

فرمانده سـپاه ناحیه ملایر در سـتاد دهه فجر شهرستان با بیان اینکه همزمان با دهه فجر ۱۳۵ برنامه مختلف توسط سپاه و بسیج شهرستان ملایر برگزار می‌شـود، گفت: یادواره ۱۱۰ شهید ملایر همزمان با ۲۱ بهمن‌ماه در مسجد جامع ملایر با سخنرانی حجت‌الاسلام رمضانعلی کوهستانی مسئول نمایندگی ولی‌فقیه در قرارگاه سازندگی خاتم‌الانبیاء (ص) برگزار می‌شود.

به گزارش فارس، مصطفی رستمی افزود: همچنین مراسم یادبود رهبر مبارزان انقلابی ملایر آیت‌ا... میرشاهولد نیز همزمان با این یادواره در مسـجد جامع ملایر برگزار می‌شود. وی، دیدار مسئولان شهرستان با امـام جمعه ملایر در روز ۱۲ بهمن ماه، برگزاری رژه موتورسـواری توسط تعدادی از موتورسواران و بسیجیان در خیابان‌هایی اصلی شهر ملایر، دیدار با خانواده‌های معظم شهدا به ویژه شهدای دوران انقلاب و ... را از برنامه‌های دهه فجر در ملایر دانست.

حذف ١٤ نقطه حادثه‌خیز در ملایر

امسال ١٤ نقطه حادثه‌خیز شهرستان ملایر حذف شده است.

همدان پیام: رئیس اداره راه و شهرسازی ملایر در گفت‌وگو با فارس با اشاره به اینکه یکی از مهمترین اقدامات راه و شهرسازی شهرستان حذف نقاط حادثه‌خیز است، گفت: این طرح نیز با هدف تسریع حمل و نقل و رفع نقاط حادثه خیز جاده‌ای انجام می‌شود.

جواد نگاهداری از حذف ١٤ نقطه حادثه‌خیز در محورهای شهرستان ملایر از ابتدای امسـال تاکنون خبر داد و افزود: بیشـتر این نقاط در محورهای روستایی بوده است.

نگهداری بیان کرد: تا پایان سال هم اگر نقطه حادثه‌خیزی در شهرستان داشته باشیم نسبت به رفع مشکل اقدام لازم را خواهیم داشت.

وی از افتتاح ۵ طرح راه و شهرسـازی ملایر همزمان با دهه فجر خبر داد و گفت: این طرح‌ها شـامل روکش، شانه‌سازی و آسفالت محور اراک، ملایر به طول ۲ هزار و ۸۰۰ متر با ٦۱۵ میلیون تومان و تعمیرات ابنیه فنی راه‌های حوزه اسـتحفاظی شهرسـتان با اعتبار ۱٦۰ میلیون تومان است. نگهداری شانه‌سازی و آسفالت راه روستایی حسین آباد ناظـم، مالیچه به طول ۳ هزار و ۹۰۰ متر با اعتبار ۵۲٤ میلیون تومان، بیس و آسفالت راه روستایی سلطانیه به طول یک کیلومتر با اعتبار ۱۵۰ میلیون تومان و راه روسـتایی توتل، فوران نیز به طول ۳ هزار و ٦۰۰ متر با اعتبار ۳۱۷ میلیون تومان را از طرح‌های اداره راه و شهرسـازی ملایر در ایام دهه فجر دانسـت.وی بیان کرد: کل اعتبار هزینه شـده برای این طرح‌ها بیش از یک‌میلیارد و ۷٦۰ میلیون تومان اسـت که از اعتبارات استانی راه و شهرسازی تأمین شده است.

پیام تاریخ، تمدن و فرهنگ مادستان
The Message Of Madestan's History & Civilization & Culture
روزنامه همدان پیام
۱۱
دوشنبه ● ۲۸ دی ماه ۱۳۹۴ ● شماره ۲۵۴۹
ورزشی
varzesh@hamedanpayam.com

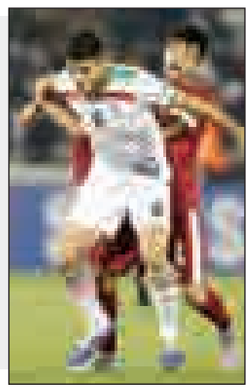

بیم و امید کنار دیوار چین!

تیم امید فوتبال ایران در سومین دیدار خود در انتخابی المپیک امروز به مصاف تیم چین می‌رود.
شـــاگردان خاکپور امشب ساعت ۲۰ در ورزشگاه بن‌خلیفه قطر به مصاف تیم امید فوتبال چین می‌روند تا کار خود را در مرحله گروهی رقابت‌های انتخابی المپیک ۲۰۱۶ ریو در قطر به پایان برسانند.
تیم‌های فوتبال امید قطر و سوریه نیز به صورت همزمان در ورزشگاه جاسم بن‌حمد مقابل یکدیگر صف‌آرایی خواهند کرد. ۲ تیمی که از شانس صعود به مرحله بعد برخوردارند و باید تا آخرین لحظه برای دست یافتن به این مهم تلاش کنند. قطری‌ها هم‌اکنون با ٦ امتیاز در صدر و سوری‌ها نیز بـــا ۳ امتیاز و به دلیل تفاضل گل کمتر پایین‌تر از ایران قرار گرفته‌اند.
تیم امید فوتبال ایران که ۲ بازی قبلی خود را در ورزشـــگاه جاسم بن حمد قطر به میدان رفته بود در این بازی به دلیل برگزاری دیدار همزمان باید در ورزشگاه عبدا... بن خلیفه به مصاف تیم فوتبال چین برود.
قطری‌هـــا برخلاف برتری در ۲ بـــازی قبلی خود همچنان نمی‌توانند از صعود قطعی خود به مرحله بعد مطمئن باشند. هرچند آنها مدعی اصلی ســـرگروهی به شـــمار می‌روند اما تیم‌های ایران و ســـوریه می‌تواننـــد در صورت لغزش قطری‌هـــا در روز آخر میزبان را از ایـــن تورنمنت حذف کنند. روی کاغذ قطر و ایران از بیشترین شانس برای صعود برخوردارنـــد چراکه قطر در قامت یک مدعی ظاهر شـــده و حذف چین به دلیل ۲ شکســـت پیاپی کار ایران را برای صعود راحت‌تر کرده است.

محمدی: مهاجمان خوب باشند دنبال جذب بازیکن نمی‌رویم

یک پنالتی از داور بازی داماش طلب داریم

بعـــد از برتری پاس همـــدان برابر داماش گیلان در آغاز نیم فصل دوم لیگ یک، اکبر محمدی از محبوبیت خوبی در محافل فوتبالی همدان برخوردار شـــده است.
مردی باکلاس در فوتبال، دارای پرستیژ خاص و صدالبتـــه دانش به‌روز و قابل اتکا در ورزشی که ردای حرفه‌ای‌گری به تن کرده است.هفته بیست‌ویکم لیگ دسته اول فوتبال باشگاه‌های کشور پس از ۲۰ روز تعطیلی از پنجشـــنبه گذشته پیگیری شـــد تا تیم‌ها برای صعود و یا بقا تلاش خود را آغـــاز کنند.در یکی از حســـاس‌ترین بازی‌ها تیم‌های پایین جدولی، ۲ تیم ریشـــه‌دار داماش گیلان و پاس همدان در همدان به مصاف هم رفتند که در پایان این تیم میزبان بود که توانســـت با تک گل بازیکن با تجربه و جدید خود احمد جمشیدیان به پیروزی رســـیده و بتواند کمی خود را از خطر سقوط نجات دهد.
نکته مهم در این بازی شـــوک خوبی بود که به تیم وارد شد. با حضور اکبر محمدی، مربی با دانش فوتبال کشور و اعتمـــاد به این مربی جـــوان و در عین حال باتجربه، ســـبک متفاوتی در بازی پاس مشاهده کردیم تا جایی که تمجید سرمربی داماش را نیز به همراه داشت.
اکبر محمدی به قـــول فوتبالی‌ها چک نخســـت را محکم زد. او با تیمش راه دشواری در پیش دارد و مهم‌ترین آزمون وی بازی این هفته برابر فجرسپاســـی است. ســـرمربی پاس در آستانه بازی حساس با فجرسپاســـی درباره بازی با داماش نیز حرف‌های جالبی داشت.

فکر می‌کردید بازی با داماش ۳ امتیاز شـــیرین برای پاس به همراه داشته باشد؟
خدارا شـــکر بازی خوبی بـــود. یک هفته تا ۱۰ روز بـــر روی مواردی که مدنظرمان بود کار کردیم. ابتدا اضافه کردن بازیکنان جدید و سپس بازســـازی افکار بازیکنان قدیمی و بعد از آن هم تیم را باید با افکار کادرفنی جدید منطبق می‌کردیم.

پس آغاز کار سختی‌های خاص خودش را داشته است.
خوشـــبختانه ایـــن اتفاقات بـــا توجه به همراهـــی که بازیکنان داشـــتند و کارهای شـــبانه روزی که کادرفنی انجـــام داد در کوتاه‌ترین زمان رخ داد. در مورد بازی هم باید بگویم تمام دقایق بازی مالکیت توپ با ما بود و خوشـــبختانه در بیشـــتر دقایق سوار بر بازی بودیم و هیچ فرصتی به تیم داماش ندادیم.

اگر داور بهتر سوت می‌زد شاید حداقـــل یک پنالتی به ســـود پاس اعلام می‌شد. قبول دارید؟
یک پنالتی دیگر از داور طلبکار هستیم! از تمام بازیکنانم رضایت کامل دارم. از خط دروازه گرفته تا نوک حمله بسیار عالی کار کردنـــد و امیدوارم این روند ادامه داشـــته باشـــد و روز به روز بتوانیم بهتر شـــویم. در اواخر بازی ســـوت‌های اشتباه داور در برخی از صحنه‌ها موجب شـــده بود تا بر روی بازیکنان ما تاثیـــر منفی بگذارد و ۲ بازیکن ما به اشتباه کارت دریافت کردند.

پس از داوری رضایت ندارید؟
انتظار ما از کمیته داوران در نیم فصل دوم به دلیل حساسیت بیشتر بازی‌ها این است که کمی بیشـــتر به داوری‌ها توجه شود تا تیم‌ها متضرر نشـــوند. در مجموع پس از ســـوت پایان، همان لحظه با صحبت‌هایی که با بازیکنان داشـــتیم این بازی را کامل فراموش و آماده می شـــویم بـــرای بازی ســـخت این هفته که در شـــیراز برابر فجر برگزار خواهیم کرد.

پیـــش از اینکـــه دربـــاره بازی چهارشـــنبه با فجـــر صحبت کنیم، درخصوص بازیکنـــان جدید پاس توضیح می‌دهید؟
در بـــازی با داماش به غیر از دروازه‌بان، از ۳ بازیکن دیگرمان در این بازی اســـتفاده کردیم. البته این را هم باید در نظر داشـــته باشـــیم که بازیکنان جدید یک مقدار باید از لحـــاظ بدنی مراقبت شـــوند تا در ادامه بتوانند ظرفیت‌های فیزیکی خود را به طور کامل مورد استفاده قرار دهند.

باز هـــم بازیکـــن جدید جذب می‌کنید؟
قطع به یقین بازیکنان دیگری به تیم اضافه خواهند شـــد. یکی ۲ جای خالی داریم که اولویت‌مان بر روی مهاجم اســـت. البته از بازیکنـــان فعلی هم در خط حمله رضایت کامل داریم و اگر در بازی آینده مقابل فجر امیدوار کننده باشـــند شاید دیگر به مهاجم فکر نکنیم. امـــا در حال حاضر و با توجه به بازی برابـــر داماش که چندین موقعیت مســـلم را با بی دقتی از دست دادیم، لازم می‌بینیم تـــا از یک مهاجم گلـــزن در تیم استفاده کنیم، بنابراین امیدواریم آن مهره‌ای که مورد توجه است را پیدا کنیم.

برســـیم بـــه بـــازی فینال‌گونه چهارشنبه برابر فجر، آن هم در شیراز.
به نظـــر من ظرفیت‌های تیـــم پاس خیلی بالاســـت. جایگاه فعلی پاس متناســـب و منطبق با ظرفیت و کیفیـــت بازیکنان این تیم نیســـت. من فکر می‌کنم بیشتر از اینها می‌توان در جدول صعود کرد. هدفی برای بازیکنان ترســـیم کردیم که بازی به بازی پیـــش می‌رویم. به آنها گفتم که تمام فصل برای ما از الان آغاز شـــده است و بازی به بازی پیش می‌رویم تـــا کمی بلند پروازانه تـــر از حد تصور در نیـــم فصل دوم ظاهر شـــویم. قطعا بازی با فجر آغاز راهی تازه خواهد بود.

از اوضـــاع نه چندان خوب فجر خبر دارید؟
ما بـــه هیچ عنوان به وضعیـــت تیم مقابل کاری نخواهیم داشت. ما بیشتر تمرکزمان بر روی تیم خودمان است. تمام تیم‌ها در این فصل کم و بیش مشـــکلات خودشان را دارنـــد و ما هم از این قضیه مســـتثنی نیستیم و شاید هم شبیه به تیم فجرسپاسی! اما امیدواریم با حمایت مســـئولان استان همدان، قول‌هایی که دادند عملی شـــود و بتوانیم روند رو به رشد و صعودی در نیم فصل دوم داشته باشیم.

می‌توان برابـــر فجر به موفقیت پاس امیدوار بود؟
مقابل فجر با این تفکر قرار خواهیم گرفت کـــه تیم بـــالای جدولی اســـت و احترام خاصی برای‌شـــان قائل هستیم. این تیم از کادرفنی و بازیکنان بسیار خوبی برخوردار اســـت و باید بگویم بازی کردن در شیراز بسیار ســـخت اســـت. امیدواریم در آنجا بتوانیـــم به آن چیزی که مدنظرمان اســـت دست پیدا کنیم.

عکس نوشت
مسابقات انتخابی تیم ملی دو چرخه سواری جانبازان ومعلولین
عکس:مهر

تاریخچه

فوتبال همدان از توانا تا پاس (۲)

فوتبالیســـت‌های خوب پـــاس در بازی برابر تـــاج نفراتی مانند رحیم‌زاده، حســـینی، فقیرزاده، باب‌الحوائجی، پورمسلمی، افراسیابی، بلورچی، طالبیان، فرشچی، برفی، برادران نجم‌آبادی، حمیدی، بهروزی، رجبی و معصومی بودند.
پـــس از افول تیم پاس چرخ فوتبال همدان در دهه ۵۰ شـــتاب بیشتری گرفت. جوانان بیشتری جذب فوتبال شدند که هرکدام سهم بسزایی در رشد فوتبال در دهه ٦۰ و در عرصه‌های مختلف این رشته داشتند.
تیم الوند خانه جوانان کارگران شیشـــه، چرخ فوتبال این دهه را با شـــتاب به چرخش در آوردند. در این میان نمی‌توان از نقش ممتـــاز مهندس تهرانی در این دهه چشـــم پوشـــی کرد. پس از پیروزی شکوهمند انقلاب اسلامی و آغاز جنگ تحمیلی، جامعه فوتبال با تقدیم شـــهدایی مانند پرویز کدری، مهدی مستقیمی، جلیل اولیایی، برادران حجه‌فروش، محمد مازوئی، جلال محقق، جواد سرپوش، اسماعیل خادم، حبیب مصداقی و دیگر شهدای گرانقدر نام خود را سرافراز و سهم تاریخی خویش را ادا کردند.
در کنـــار این رشـــادت‌ها در جنگ تحمیلـــی، در عرصه فوتبال لحظه‌ای که همه در انتظارش بودند فرا رسید و رقابت در سطح اول فوتبال کشور با جوانان بومی این شهر سرآغازی فصل تازه در فوتبال را ترتیب داد.
همدان نســـل طلایـــی فوتبالیســـت‌های خود را دیـــد و به آن بالیـــد. بازی با تهـــران "ب"، اصفهان و گیـــلان اوج هنرنمایی فوتبالیست‌های خوبی از جمله بهگندم، عربیان، حجتی، سیفی، برادران ترابی، حســـین و سعید ســـلیمانی، اسلامی، اخلاصیان، قاســـمی، فرجی، مرحوم اسدیار، برادران مرشـــدلو، محمدی، کاظم‌زاده، وکیلی و با مربیگری بیزن ذوالفقارنسب بود.
در عرصه باشـــگاهی هـــم تیم متحد یکه‌تاز فوتبال اســـتان بود کـــه دوباره به شیشـــه تغییر نام داد و در ابتـــدای دهه ۷۰ با نام اســـتقلال شیشـــه در جام حذفی نمایش خوبی برابر پرسپولیس تهران داشت. اما با کاهش حمایت شرکت شیشه و نبود حمایت مســـئولان وقت صدای خواب زمستانی فوتبال همدان به تدریج به گوش رسید.
هرچند مرحوم معین و مدیریت بانک صادرات در اقدامی مفید با جذب فوتبالیســـت‌های خوب ســـعی در حمایـــت از فوتبال شهر داشـــتند اما انگار هیچ فردی توان جلوگیری از این خواب زمستانی را نداشت و برای یک دهه جایگاه فوتبال همدان دسته سوم کشور بود.
در نیمـــه دهه ۸۰ زمزمـــه باد بهاری فوتبال همـــدان نغمه‌خوان شـــد. تیم پاس تهران هدیه به شـــهدای همدان شد. امید در دل فوتبالیست‌ها و فوتبال‌دوســـتان همدانی زنده شد. تمام بزرگان فوتبال کشـــور در همدان به زانو درآمدند. چرخ فوتبال همدان دگر باره به چرخش در آمد. همدان شهر فوتبال آسیا ویژن شد. تمام اینها نوید آینده درخشان فوتبال را می‌داد. اما هرچه گذشت از این تب و تاب کاســـته شد و در این گزارش مجال بازگویی دلایل آن نمی‌باشد، اما فوتبالیست‌های جوان همدان باید بدانند درخت فوتبال همدان ریشه‌ای به قدمت ۷۵ سال دارد.
جوانان امروز باید بدانند زمانی تیم‌های توانا، طوفان، جوانان شـــاهین، تاج، پاس، الوند و شیشـــه با اتکا بـــه نفرات بومی فعل خواســـتن را صرف می‌کردند. جوانان امروز باید بدانند نسل‌های گذشته فوتبال این شهر پیشکسوتان دوست‌داشتنی امروز هســـتند و نه تنها پیشکســـوت بلکه هویت فوتبال این شهر هستند.
همه مسئولان آگاه باشند در صورت غفلت از این گنجینه گذشته و حفظ نکردن تیم‌های حاضر در لیگ یک، ۲ و ۳ در سالجاری فوتبال همدان به خواب زمستانی دیگری فرو می‌رود.
بیایید با بهادادن به پیشکســـوتان و امکان آموزش صحیح برای نونهالان و نوجوانان و حفظ سرمایه‌های فعلی فوتبال همدان را همیشه بهاری کنیم.

اطلاعیه مزایده جایگاه CNG
نوبت دوم
شماره ۹۴/۲/۰۲/۷۸۸
شهرداری فرسفج به استناد مجوز شماره ۹۵/۴۲/۳۵۳/۶۸۶۳۶ استاندار محترم همدان در نظر دارد **جایگاه گاز واقع در کیلومتر ۱۵ جاده کرمانشاه را از طریق مزایده عمومی به بهره‌بردار واجدالشرایط به صورت اجاره واگذار نماید.**
۱-مدت اجاره یکسال شمسی و محل تحویل و اخذ اسناد مزایده در شهرداری فرسفج می‌باشد.
۲-مهلت قبول پیشنهادها از تاریخ ۱۳۹۴/۱۰/۲۱ تا پایان وقت اداری روز پنج‌شنبه مورخ ۹۴/۱۱/۸ می‌باشد.
۳-مبلغ ۳۰/۰۰۰/۰۰۰ ریال سپرده شرکت در مزایده به صورت نقد یا اسناد خزانه یا ضمانت بانکی توسط شرکت‌کنندگان هنگام تحویل اسناد مزایده باید به شهرداری تسلیم گردد. (مبلغ نقد واریز شود به حساب ۷۴۴۴۶۹۸۳۱ به نام شهرداری فرسفج نزد بانک کشاورزی).
۴-برندگان اول و دوم و سوم هر گاه حاضر به انعقاد قرارداد نشوند سپرده آنان به ترتیب ضبط خواهد شد.
۵-شهرداری در رد یا قبول هر یک از پیشنهادها مختار می‌باشد.
۶-سایر اطلاعات و جزئیات مربوطه به معادله در اسناد مزایده مندرج می‌باشد.
۷-قیمت کارشناسی برای یک ماه اجاره، مبلغ ۴۱/۰۰۰/۰۰۰ ریال می باشد.
۸-تاریخ بازگشایی پاکت‌ها روز شنبه ۱۳۹۴/۱۱/۱۰ ساعت ۱۰ صبح در مکان شهرداری فرسفج می‌باشد.
شماره تماس ۰۸۱۳۴۷۳۷۲۹۴
روابط عمومی شهرداری فرسفج

پیشخوان

۱

ناپولی ایتالیا میزبان یونیورسیاد ۲۰۱۹ شد

با اعلام فدراســـیون جهانی ورزش دانشـــگاهی، ناپولـــی ایتالیـــا میزبان مسابقات دانشـــجویان جهان در سال ۲۰۱۹ شد.
به گزارش ایســـنا، از سوی فدراسیون جهانی ورزش دانشـــگاهی فیزو شهر ناپولی کشور ایتالیا به عنوان کاندیدای میزبانی ســـی‌امین دوره یونیورســـیاد دانشـــجویان جهـــان در ســـال ۲۰۱۹ انتخاب شـــد.بنابراین گزارش به دنبال کناره‌گیـــری برزیـــل از میزبانـــی این مسابقات به دلیل مشکلات مالی و بعد از بازدید رئیس و دبیر کل فیزو از شهر ناپولی، این شـــهر به عنوان کاندیدای میزبانی بازیهای مسابقات یونیورسیاد ۲۰۱۹ جانشین این کشور شد.

۲

تایید محرومیت ۲ ساله غول چراغ جادو

شکایت کرم جابر از اتحادیه جهانی کشـــتی راه به جایی نبرد و این قهرمان پرآوازه مصری تا آگوســـت ۲۰۱۷ از حضور در تمامی میادین محروم است.
به گـــزارش ایرنا، کرم جابـــر، قهرمان کشـــتی فرنگی مصر در المپیک ۲۰۰٤ آتن که در بازی‌هـــای ۲۰۱۲ لندن هم صاحب مدال نقره شـــد به دلیل ندادن تست دوپینگ از سوی اتحادیه جهانی کشتی محروم شد.
این کشـــتی‌گیر که به غول چراغ جادو ملقب است، به دادگاه حکمیت ورزش بر علیه تصمیم اتحادیه جهانی کشـــتی اعتراض کرد، ولی شـــکایت او مورد قبول واقع نشد.

۳

نخستین همایش ملی ورزش و سرطان در کیش

نخســـتین همایش ملـــی ورزش و سرطان توسط پژوهشگاه تربیت بدنی و علوم ورزشی وزارت علوم، تحقیقات و فناوری برگزار می‌شود.
بـــه گـــزارش مهر، نخســـتین همایش ملی ورزش و ســـرطان با هدف تبادل آخرین دستاوردهای بنیادی، توسعه‌ای و کاربردی، در حوزه ورزش و سرطان و حرکت در راســـتای تأمین نیازهای جامعـــه و آگاهی بخشـــی بـــه عموم مـــردم ۸ و ۹ بهمن ماه در جزیره کیش برگزار خواهد شد.این همایش توسط پژوهشگاه تربیت بدنی و علوم ورزشی وزارت علـــوم و پردیـــس بین المللی کیش دانشگاه تهران برگزار می‌شود.

۴

مدال نقره یخ‌نوردی آسیا بر گردن نماینده ایران

ملی‌پـــوش ایـــران مـــدال نقـــره رقابت‌های یخ‌نوردی قهرمانی آسیا را کسب کرد. به گزارش فارس، در ادامه رقابت‌های یخ‌نوردی قهرمانی آســـیا و جام جهانی در شهر چونگ سونگ کره جنوبی، زینب کبری موسوی در رشته سرعت موفق شد بر سکوی دوم آسیا بایستد و مدال نقره را بر گردن آویزد.
او همچنین جایگاه هشتم جام جهانی را به دست آورد. در ادامه این رقابت‌ها در بخش «لید» محمدرضا صفدریان به مصاف حریفان خود می‌رود.

۵

دوسلدورف میزبان قسمت آغازین توردوفرانس

ســـازمان برگـــزاری مســـابقه‌های دوچرخه ســـواری فرانســـه (ASO) اعلام کرد که مسابقه‌های توردوفرانس ۲۰۱۷ با تایم تریـــل ۱۳ کیلومتری در دوسلدورف آلمان آغاز می‌شود.
بـــه گـــزارش تســـنیم، مســـابقه‌های توردوفرانـــس ۲۰۱۷ از دوســـلدورف آلمان آغاز خواهد شـــد. از سال ۱۹۸۷ تاکنون این نخستین بار است که قسمت "گرانـــد دپار" بازی‌هـــا در آلمان انجام می‌شـــود. ASO در بیانیـــه‌ای در این باره گفت: مسابقه‌های توردوفرانس از دوسلدورف آغاز می‌شود و در قسمت ابتدایی دوچرخه‌سواران چندین کیلومتر در حاشیه راین رکاب خواهند زد.

خبر

معرفی قهرمانان اسکی آلپاین همدان

قهرمانان مسابقات اسکی آلپاین قهرمانی استان همدان روز شنبه با برگزاری یک‌دوره مسابقه مشخص شدند.
به گزارش خبرنگار ما، مســـابقات انتخابی تیم اسکی استان در پیست اسکی تاریک‌دره همدان در ماده مارپیچ کوچک رشته آلپاین در بخش بانوان و آقایان در ۳ رده سنی برگزار شد.
در پایـــان این رقابت‌ها و در بخش بانوان در رده ســـنی نونهالان صبا حاجت‌پور عنوان قهرمانی را کسب کرد، الناز صالحی نیز در جایگاه دوم قرار گرفت.
همچنین در رده ســـنی جوانان یاسمن جوشقانی قهرمان شد، فاطمه مجاهـــد در جای دوم قرار گرفت و فاطمه ارجمند نیز عنوان ســـوم را کسب کرد.
در رده ســـنی بزرگسالان نیز الهه ســـماوات اول شد، زهرا افتخاری مقام دوم را کســـب کرد و پریا نقابدوست و سمیرا زهره‌وند به طور مشترک سوم شدند.
مسابقات اســـکی بخش آقایان و در رده سنی نونهالان نیز با قهرمانی آرین ســـماوات پایان یافت، امین محمدی دوم شد و ارشیا جعفری برسکوی سوم ایستاد.
در رده ســـنی جوانان علی عسگری، آرمین زربخت، محمد محمدی و نوید ارجمندیان به ترتیب عناوین اول تا ســـوم را کســـب کردند و در رده سنی بزرگسالان آرمین جوشقانی قهرمان شد، میلاد جوشقانی مقام دوم را کســـب کرد، میلاد نیکوکار و امیر جمالی به طور مشترک سوم شدند.

ملایر به جایگاه دوم لیگ برتر ووشو کشور صعود کرد

تیم هیات ووشو ملایر با کسب ۲ پیروزی در هفته پنجم و ششم به جایگاه دومی لیگ برتر ووشو باشگاه‌های کشور صعود کرد.
به گزارش ایرنا، حمید زنداســـرار سرمربی تیم ووشو ملایر گفت: در حال حاضر تیم ووشـــو ملایر با شکست تیم‌های شهرداری ملارد و رنگ فیروزه شیراز با ۹ امتیاز و تفاضل مثبت یک بعد از دانشگاه آزاد در جایگاه دومی این گروه قرار دارد.
زنداســـرار اظهار کرد: تیم هیات ووشـــو ملایر در هفته پنجم و ششم رقابت های لیگ برتر ووشو موفق شد در دور رفت شهرداری ملارد را با نتیجه ۹ بر ٤ و در هفته اول دور برگشت رنگ فیروزه شیراز را با نتیجه ۷ بر ٦ از پیش رو بردارد.
وی افزود: از سری مســـابقات لیگ برتر ووشو کشور که در آکادمی وشوی تهران برگزار می شود، ۲۳ بهمن ماه ۲ بازی مهم مقابل دانشگاه آزاد و سیستان و بلوچستان داریم که باید نتیجه خوبی از این بازی‌ها بگیریم.
وی با بیان اینکه سیستان و بلوچستان و شهرداری ملارد رقیب جدی برای ما نیســـتند، ادامه داد: پیش بینی ما این اســـت که اگر سیستان و بلوچســـتان را ببریم و در بازی آخر نیز که مقابل شـــهرداری ملارد است، پیروز شویم، شانس قرار گرفتن ما در بین چهار تیم برتر ووشو کشور حتمی اســـت، در عین حال که شهرداری ملارد بازی سنگینی با دانشگاه آزاد دارد.
زنداسرار که به عنوان بهترین مربی در این رقابت ها معرفی شد، بیان کرد: همچنین در هفته پنجم و ششـــم این رقابت ها تیم هیات ووشو ملایر به عنوان فنی ترین تیم معرفی شد و مهران رستمی در وزن ٥٦ کیلوگرم نیز به عنوان بهترین ساندا‌کار شناخته شد.
وی با بیان اینکه هفته بســـیار خوبی را پشـــت سر گذاشتیم، گفت: تیم ووشـــو ملایر در رقابت های لیگ برتر ووشو در بازیهای رفت ۲ برد و ۲ باخت و در بازی برگشـــت یک برد را در کارنامه خود دارد و امیدواریم با کســـب نتایج مطلـــوب در بهمن ماه بتوانیم به عنـــوان تیم دوم از گروه خود صعـــود کنیم که این موضوع دور از انتظار نیست.
ســـرمربی تیم ووشو ملایر افزود: تیم ووشو ملایر هم‌اکنون با ۹ امتیاز بعد از دانشـــگاه آزاد در جایگاه دوم اســـت و تیم‌های رنگ فیروزه، شـــهرداری ملارد و سیستان و بلوچستان از گروه یک در جایگاه‌های بعدی قرار دارند.

دعوت فدراسیون کبدی عراق از داور بین‌المللی همدان

فدراسیون کبدی کشور عراق از کیانوش سلیمانی داور بین‌المللی کبدی استان همدان برای قضاوت دعوت کرد.
به گزارش روابط عمومی اداره کل ورزش و جوانان اســـتان همدان، محمود کوثری رئیس هیات کبدی اســـتان همدان گفت: فدراســـیون کبدی کشور عراق از کیانوش ســـلیمانی برای قضاوت در مسابقات این کشور دعوت کرد.
کوثری اظهار کرد: این داور بین المللی کبدی همدان به همراه مرتضی فتحی از استان زنجان برای قضاوت مسابقات کبدی قهرمانی عراق به این کشور سفر می‌کنند.
وی با بیان اینکه کیانوش ســـلیمانی ســـابقه قضاوت در مسابقات مختلـــف ملـــی و بین‌المللی را دارد، خاطرنشـــان کرد: رقابت‌های کبدی عراق از هفدهم بهمن ماه امسال و به مدت ۱۰ روز در شهر بغداد برگزار می‌شود.

افزایش جریمه راه کاهش تخلف نیست
در صفحه ۲ بخوانید
2 NEXT PAGE

روزنامه اجتماعی، سیاسی، فرهنگی، اقتصادی

The Message Of Madestan's History & Civilization & Culture

روزنامه همدان پیام

www.HamedanPayam.com

پیام تاریخ، تمدن و فرهنگ مادستان

دوشنبه ● ۲۸ دی ماه ۱۳۹۴ ● ۷ ربیع‌الثانی ۱۴۳۷ ● ۱۸ ژانویه ۲۰۱۶ ● ۲۵۴۹

روزنامه صبح استان

صاحب امتیاز و مدیر مسئول: نصرت ا... طاقتی احسن

سردبیر: یدا... طاقتی احسن

نشانی: همدان، ابتدای خیابان مهدیه، روبروی دبیرستان شریعتی ساختمان پیام

صندوق پستی: ۶۶۶ - ۶۵۱۵۵

تلفن: ۳۸۲۶۴۴۳۳ (ویژه) نمابر: ۳۸۲۷۹۰۱۳

سردبیر: ۰۹۱۸۳۱۵۱۴۳۷ آگهی: ۳۸۲۶۴۴۳۳

لیتوگرافی و چاپ: پیام رسانه (۳۸۲۷۴۰۸۲ - ۰۸۱)

پایگاه اینترنتی.....www.Hamedanpayam.com

ارتباط با روزنامه.....۱۰۰۰۶۰۶۶

ارتباط با روزنامه.....info@Hamedanpayam.com

.....Hamedanpeyam@yahoo.com

ارتباط با مدیرمسئول.....modir@Hamedanpayam.com

ارتباط با سردبیر.....sardabir@Hamedanpayam.com

سرویس آگهی.....agahi@hamedanpayam.com

سرویس اشتراک.....eshterak@hamedanpayam.com

چاپخانه پیام رسانه.....litohoma@yahoo.com

▪ اوقات شرعی

اذان ظهر	۱۲:۲۶
غروب خورشید	۱۷:۳۰
اذان مغرب	۱۷:۵۰
نیمه شب شرعی	۲۳:۴۳
اذان صبح فردا	۰۵:۵۵
طلوع خورشید فردا	۰۷:۲۲

» منبع: موسسه ژئوفیزیک تهران

▪ آب و هوا

پیش‌بینی وضع هوا:

صاف تا کمی ابری،وزش باد

شهرستان	همدان	ملایر	تویسرکان	نهاوند	کبودراهنگ	رزن	فامنین	فهلیان	اسدآباد	بهار
▲	۱۴	۱۴	۱۲	۱۵	۱۷	۱۱	۱۳	۱۳	۱۱	۱۴
▼	-۳	-۱	-۲	-۵	-۵	-۵	-۵	-۵	-۶	-۳
▦	۵۵	۵۰	۵۵	۵۵	۶۰	۶۵	۵۵	۶۰	۶۵	۵۵

▪ حدیث:

امام هادی (ع):

هرگاه در قلمرو خود در کار دین به مشکلی دچار شدی، آن را با عبد العظیم حسنی در میان بگذار.

مستدرک‌الوسائل:ج۱۷،ص۳۲۱

▪ دوبیتی باباطاهر

سیاهی دو چشمانت مرا کشت — درازی دو زلفانت مرا کشت

به قتلم حاجت تیر و کمان نیست — خم ابرو و مژگانت مرا کشت

تـــازه‌ها

نخستین هواپیمای دوزیست رونمایی شد

نخستین هواپیمای دوزیست طراحی و ساخته شده توسط محققان ایرانی در بندرعباس رونمایی شد.

به گزارش خبرآنلاین ، با ساخته شدن این پرنده دریایی، جمهوری اسلامی ایران پس از آمریکا، روسیه و آلمان به محصولات مشابه تولیدی در کشورهای دیگری مانند چین، به فناوری طراحی و ساخت این پرنده‌های دریایی دست یافت.کاربرد این هواپیما در حمل ادوات و تجهیزات مورد نیاز برای ماموریت‌هایی مانند شناسایی، عکسبرداری و ... در محیط‌های آبی و خاکی، گشت‌های دریایی برای مبارزه با قاچاق کالا و توقیف شناورهای متخلف، نظارت، بازرسی و دسترسی به سکوها است.

چین به نیمه تاریک ماه دست پیدا می‌کند

چین اعلام کرده است در سال ۲۰۱۸ میلادی به عنوان نخستین کشوری در جهان خواهد بود که ماهواره تحقیقاتی خود را در قسمت تاریک سیاره ماه یا قسمت دور آن فرود می‌آورد.

به گزارش تبیان، در همین حال تاکنون فضاپیماهای متعددی قسمت تاریک ماه را مورد رصد قرار داده‌اند اما هیچ فضاپیمایی تا به حال در آنجا فرود نیامده است ضمن اینکه قسمت تاریک ماه از زمین قابل روئیت نیست.

این فضاپیمای چینی قرار است که شرایط زمین‌شناسی ماه را مورد واکاوی قرار دهد تا تلسکوپی را در آنجا مستقرکند.

ساخت دوش هوشمند حمام با لامپ‌های LED

یک شرکت اروپایی با استفاده از لامپ‌های LED در دوش حمام سیستم هشدار دهنده هوشمندی را برای صرفه‌جویی در مصرف آب حمام ابداع کرده است.

به گزارش مهر، در سال‌های گذشته برای صرفه‌جویی در آب حمام شیوه‌های متعددی از جمله تصفیه و استفاده مجدد از آب و افشاندن آب ابداع شده است اما این بار یک شرکت اروپایی اقدام به استفاده از لامپ‌های LED به عنوان سیستم هشدار دهنده در دوش حمام کرده است.این دوش هوشمند قابلیت کانکت به بلوتوث را دارد تا میزان مصرف آب و رنگ‌بندی نورها را بر اساس سلیقه کاربر طراحی کند.

کشف آب یخ زده درسطح ستاره دنباله‌دار

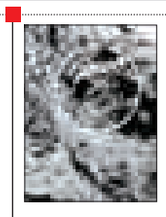

محققان برای نخستین بار، وجود مقادیر زیادی از آب یخ زده را روی سطح یک ستاره دنباله‌دار شناسایی کرده‌اند.

به گفته محققان، آب یخ زده یک لایه خشک و شکننده روی هسته یخی چندلایه یک ستاره دنباله‌دار تشکیل داده است.

به گزارش ایرنا، این کشف مهم از یک راز چندین ماهه درباره کشف آب در همه جای این ستاره دنباله‌دار به جز سطح آن، پرده برداشت. این اکتشاف، به درک بهتر دینامیک لایه‌های بیرونی این ستاره دنباله دار و نحوه تغیرساختار آنها کمک می‌کند.

تشخیص آسیب مغزی و آلزایمر با آزمایش بویایی

حافظه بویایی تا اندازه‌ای پیچیده است و همین امر امکان استفاده از آزمایش‌های مرتبط با بویایی به عنوان شاخصی برای آسیب به مغز را امکان‌پذیر می‌کند.

به گزارش ایسنا، بویایی می‌تواند به عنوان ابزاری برای تشخیص مشکلات مغزی مورد استفاده قرار بگیرد. محققان معتقدند که تست‌های بویایی می‌تواند راه ساده و ارزانی برای تشخیص نشانه‌هایی از آسیب و ترومای مغزی و علائم تغییر شکل نورون‌ها محسوب شود. در حالت عادی، حس بویایی به عنوان یک واسطه بین مولکول‌های بو در هوا و حافظه ذخیره شده در مغز عمل می‌کند.

کیوسک

بازتاب برجام در رسانه‌های داخلی و خارجی

پس از آنکه تیم مذاکره کننده کشورمان در خصوص مذاکرات هسته‌ای به ایستگاه آخر رسید و توانست برجام را به سرانجام برساند، بازتاب این خبر در فضای مجازی به طور گسترده نظر مردم را به خود جلب کرد. هر چند در همین فضاها گلایه‌هایی از انعکاس ندادن اخبار برجام توسط صدا و سیما وجود داشت.

بسیاری از مردم در روز نخست پس از این رخداد سیاسیِ جهانی با خرید روزنامه‌ها و یا مراجعه به سایت‌ها منتظر خبرهای تأیید شده‌ای که در خروجی رسانه‌های معتبر قرار می‌گیرد، بودند.

در نخستین ساعات صبح کیوسک‌های مطبوعاتی نسبت به روزهای گذشته شلوغ‌تر بودند و این نشان از اهمیت رخدادهای این مهم برای مردم بود.

روزنامه همدان‌پیام به عنوان تنها روزنامه استانی در بین نشریات چاپ شده برای چندمین بار پس از اعلام خبر توافق هسته‌ای، مهمترین موضوعی را که مردم منتظر شنیدن و یا خواندن آن بودند را در نخستین فرصت به طور کامل با چاپ خبر برجام به اطلاع عموم رساند. پیش از این نیز این رسانه کشوری با پیش‌تازی در اطلاع‌رسانیِ اخبار یارانه‌ها، قیمت بنزین و توافق توانسته بود این خبرها را به روز و کاملِ به صورت نهایی در دسترس مردم قرار دهد.

اما در این بین سایر نشریات استان همدان به جای پرداختن به این موضوع اخبار و گزارش‌های خود را به مباحث استانی و شهری اختصاص دادند و به نظر می‌رسد این رسانه‌ها از سیاست‌های کلان کشوری عقب مانده‌اند.

اما بازتاب برجام در رسانه‌های کشوری نیز دست کمی از رسانه‌های استانی نداشت زیرا حتی رسانه‌هایی از طیف اصلاحات و اصول‌گرایی هم که انتظار می‌رفت پس از مدت‌ها خبر نهایی این اتفاق مهم سیاسی جهان را در خروجی خود قرار دهند از کنار این موضوع گذشتند که چاپ آن در روزهای آتی خبر سوخته خواهد بود. از جمله این رسانه‌ها اعتماد و آسیا بود که مهمترین خبرش مبادله تاریخی زندانیان ایران- آمریکا بود. نکته مهم آنکه حتی روزنامه دولتی ایران هم با اختصاص تیتر دو پهلو و بدون فعل (فروپاشی تحریم) تنها به مبحث تحریم‌ها پرداخته و نتوانسته بود تا لحظه آخر کامل و شفاف خبرها را مخابره کند.هرچند برخی هم چاپ دوم وتوزیع در تهران را داشتند.

روزنامه‌های همشهری و شرق هم به روزهای پس از تحریم و یا تحلیل شب آخر مذاکره پرداخته بودند در حالی که انتظار مخاطبان از گروه سیاسی این رسانه‌ها بیشتر از سایرین است. کیهان با نگاه خود به تحقق وعده‌ها پس از تحریم پرداخته و جوان هم با انتخاب تیتری از سیاست داخلی کشورمان موضوع انتخابات را به عنوان مهمترین خبر سیاسی روز برای این شماره خود برگزیده است.

با این وجود بازتاب رسانه‌های خارجی نسبت به این رخداد پررنگ‌تر از رسانه‌های داخلی بود چنانچه مهمترین خبر سیاسی روز را به این موضوع اختصاص داده بودند.

در این بخش بازتاب اجرای برجام در رسانه‌های خارجی را می‌خوانید:

- وب‌سایت بی‌بی‌سی با اعلام لغو تحریم‌های وضع شده علیه تهران نوشت ایران حالا می‌تواند نفت خود را بازارهای جهانی به فروش برساند.
- روزنامه انگلیسی ایندیپندنت با بیان اینکه آژانس بین‌المللی انرژی اتمی اجرای تعهدات هسته‌ای ایران را تأیید کرد، نوشت تحریم‌های ایران برچیده شده است.
- روزنامه آمریکایی نیویورک تایمز با اشاره به لغو تحریم‌های ایران از آزاد شدن حدود ۱۰۰ میلیارد دلار دارایی‌های ایران خبر داد.
- واشینگتن پست نیز اعلام کرد با رفع تحریم‌های ایران، تهران درصدد است فروش نفتی خود را افزایش دهد.
- خبرگزاری فرانسه اعلام کرد با لغو تحریم‌های ایران شرکت‌های چند ملیتی برای ورود به بازارهای ایران آماده می‌شوند.
- روزنامه صهیونیستی‌ها آرتص نوشت روز اجرای برنامه جامع اقدام مشترک (برجام) سرآغاز فصلی جدید در راهبردهای خاورمیانه است.

گاردین نوشت: با رفع تحریم‌ها ایران در آستانه دگرگونی فوق‌العاده‌ای قرار گرفته و می‌تواند دوباره به اقتصاد جهانی بازگردد.

- خبرگزاری اسپوتنیک روسیه نیز نوشت از نظر دولت مسکو تمامی طرفین توافقنامه هسته‌ای ایران تعهدات خود را ذیل برجام انجام خواهند داد.

بازتاب برجام در رسانه‌های عربی نیز قابل توجه است

شبکه المناره در خبری فوری به چراغ سبز آژانش بین المللی انرژی اتمی برای آغاز اجرای توافقنامه هسته‌ای اشاره کرد.

پایگاه النشره نیز اعلام کرد که آژانس بین المللی انرژی اتمی با انتشار بیانیه خود راه را برای رفع تحریم های ایران گشود.

شبکه الجزیره نیز در خبری فوری بیانیه آژانس درباره پایبندی ایران به تعهدات خود را پوشش داد.

پایگاه مصری الیوم السابع نیز به نقل از خبرگزاری رویترز این خبر را منتشر کرد.

شبکه روسیا الیوم نیز با انتشار این خبر به اعلام وزارت خارجه روسیه مبنی بر اینکه اجرای صحیح برنامه جامع اقدام مشترک به تضمین امنیت در خاورمیانه کمک می کند اشاره داشت.

الشرق الاوسط: این روزنامه سعودی در این ارتباط نوشت: منابع دیپلماتیک غربی به الشرق الاوسط تأکید کردند: با اجرایی شدن برجام غرب نسبت به متعهد بودن ایران به شروط توافق هسته‌ای خاطر جمع است.

خبـر

۲۰ دانشگاه برتر کشور در تولید علوم انسانی معرفی شدند

دانشگاه بوعلی برتر کشور در تولید علوم انسانی

دانشگاه بوعلی سینای همدان با ارائه هزارو ۳۳۶ مقاله در حوزه علوم انسانی و با کسب رتبه سیزدهم جزو ۲۰ دانشگاه برتر کشور در تولید علم معرفی شد.

سرپرست پایگاه استنادی علوم جهان اسلام (ISC) با بیان این‌که سهم پژوهشی دانشگاه‌ها از علوم انسانی یکسان نیست، از معرفی ۲۰ دانشگاه برتر کشور از نظر کمیت تولید علم در حوزه علوم انسانی خبر داد.

به گزارش ایسنا، محمدجواد دهقانی با بیان اینکه تحول و ارتقای علوم انسانی یکی از ارکان سیاست‌های کلان علم و فناوری ابلاغی توسط رهبر معظم انقلاب است، اظهار کرد: پژوهشگران علوم انسانی جمهوری اسلامی ایران با انتشار بیش از صدهزار مقاله پژوهشی در یک دهه گذشته یکی از حوزه‌های اصلی تولید علم کشور هستند. این تعداد شامل ۳۴ درصد از کل پژوهش‌هایی است که در مجلات علمی پژوهشی و ترویجی در سطح ملی منتشر شده‌اند.

وی افزود: در سطح بین‌المللی برخلاف کشور ما، حوزه‌های علوم انسانی و اجتماعی از یکدیگر تفکیک شده‌اند. بیش از ۲۰ درصد پژوهش‌های ثبت شده در پایگاه استنادی آی.اس.آی در ۲۵ سال گذشته متعلق به حوزه علوم انسانی و اجتماعی است که سهم علوم انسانی و هنر به تنهایی حدود ۸ درصد از کل اطلاعات نمایه شده در این پایگاه است.

سرپرست ISC گفت: بررسی معتبرترین مجلات علمی پژوهشی و ترویجی نمایه شده در پایگاه استنادی علوم جهان اسلام نشان می‌دهد که نزدیک به ۱۴ درصد پژوهش‌های علوم انسانی کشور در دانشگاه تهران انجام می‌شود.

دهقانی خاطرنشان کرد: دانشگاه شهید بهشتی، فردوسی مشهد، آزاد اسلامی واحد علوم و تحقیقات تهران، شیراز و خوارزمی رتبه‌های بعدی را دارند که هر کدام حدود ۳ تا ٤ درصد علم علوم انسانی کشور را تولید می‌کنند.

وی خاطرنشان کرد: یکی از شاخص‌های تعیین میزان اثرگذاری کمیت علم تولید شده، متوسط تعداد استنادهای صورت گرفته به ازای هر مقاله است. در این روش تعداد استنادهای دریافت شده در یک دانشگاه بر تعداد مقالات همان دانشگاه تقسیم می‌شود. به این صورت مشخص می‌شود که به ازای هر مقاله تولید شده به طور متوسط چه میزان استناد دریافت شده است.

دهقانی در ادامه گفت: شانس دریافت استناد پژوهش‌هایی که به زبان فارسی و فقط در سطح ملی منتشر می‌شوند، کمتر از آنهایی است که به زبان انگلیسی و در سطح بین‌المللی منتشر می‌شوند، زیرا اندازه جامعه علمی که به صورت بالقوه می‌توانند به آنها استناد دهند، متفاوت است؛ اما این عامل مانع از آن نیست که افزایش تعداد استنادها را نادیده بگیریم و فرهنگ استناد را فراموش کنیم، زیرا استناد به مفهوم استفاده است و پژوهشی که مورد استفاده قرار نگیرد، بی اثر است.

سرپرست ISC ادامه داد: در تمام کشورهای دنیا میزان گستردگی جامعه علمی منطبق با زبان مجله و سطح انتشار مجله اعم از ملی یا بین‌المللی از عوامل مهمی است که بر تعداد استنادهای دریافتی مقالات تاثیر می‌گذارند. باید گفت که تعداد استنادها به مقالات حوزه علوم انسانی در سطح بین‌المللی نیز کمتر از بسیاری از حوزه‌های علمی دیگر است.

دهقانی افزود: بررسی متوسط تعداد استناد به ازای هر مقاله در حوزه علوم انسانی نشان می‌دهد که موثرترین پژوهش‌های علوم انسانی توسط پژوهشگران دانشگاه شیرازانجام می‌شود . نسبت تعداد استناد به مقاله این دانشگاه ۵۸ درصد است، به این مفهوم که به هر دو مقاله اندکی بیش از یک استناد صورت می‌گیرد. دهقانی بیان کرد: هر چند کمیت تولید علم شرط لازم برای توسعه علمی است، اما شرط کافی نیست. میزان بهره‌گیری جامعه علمی از تولید علم صورت گرفته بیانگر میزان کارآمدی آن است. این بهره‌گیری همان استفاده است که از طریق شمارش استنادها مشخص می‌شود.

وی گفت: اگر تنها به کمیت تولید علم بیندیشیم، علمی تک بُعدی خواهیم داشت؛ نظام علمی که فقط توجهش را معطوف به افزایش تعداد مدارک می‌کند. هر چند کمیت تولید علم نیز از اهمیت برخوردار است، اما علمی که مورد استفاده قرار نگیرد، علمی بی اثر است و کشور را به توسعه علمی نمی‌رساند.

فرزندان را با فضای مجازی تنها نگذارید

اگر بخواهیم سن استفاده از موبایل یا تبلت را به عنوان یک قاعده کلی بیان کنیم، باید بگوییم که سن استفاده از این وسایل به سطح آگاهی کودک برمی‌گردد که با تربیت مناسب والدین تقویت می‌شود.

درست است که توصیه می‌شود موبایل، لپ تاپ، تبلت و وسایل الکتریکی مشابه را حداقل تا پیش از ۱۲، ۱۳ سالگی در اختیار کودک قرار ندهید اما از طرف دیگر فرزند شما به محض اینکه راه می‌افتد و می‌تواند یکی از این ابزارها را در دست‌های کوچکش نگه دارد، مجذوب‌شان می‌شود و دیگر نمی‌توان این وسایل را از دستان کودک گرفت.

در این شرایط کافی است یک بار تلفن همراه هوشمند خودتان را مثلا برای ساکت کردنش به وی بدهید، آن وقت دیگر نمی‌توانید مالک تمام عیار تلفن همراه خودتان باشید.

حداقل کاری که باید انجام بدهید، این است که تا پایان ۲ سالگی کودک دست نگه دارید چون تا پیش از ورود کودک به ۳ سالگی او بیشترین تماس را با دنیای اطرافش برقرار می‌کند و تماس مستقیم او با دنیاست که باعث می‌شود مهارت‌های زندگی را یاد بگیرد؛ بنابراین هر وقت او را با تبلتی در دست تنها گذاشتید، بدانید که به فرزندتان ظلم کرده‌اید چون همه ثانیه‌هایی را از او گرفته‌اید که می‌توانست در آنها با کمک حواس پنجگانه‌اش دنیا را کشف کند.

وابستگی ناسالم نخستین و مهمترین عارضه‌ای است که می‌تواند کودکان و والدین را دچار مشکل کند؛ منظور از وابستگی این است که کودک وقت بسیاری را در فضای مجازی می‌گذراند و از زندگی واقعی خود غافل می‌شود.

یکی دیگر از مشکلاتی که ممکن است برای کودک ایجاد شود، فاصله گرفتن از تفریحات سالم و پناه بردن به دنیای مجازی است. تفریحات سالم نظیر دوچرخه‌سواری، بازی کردن با اسباب بازی و گردش، نقش بسیار مهمی در فرایند رشد سالم روانی و فیزیکی کودکان دارد. فانتزی سازی بخشی از دنیای کودکی است اما گاهی اتفاق می‌افتد که کودکان دنیای بسیار قشنگی را در ذهن خود ایجاد می‌کنند و در لحظاتی که دنیای واقعی قدری اضطراب‌زا می‌شود، به سرعت به آن پناه می‌برند. این سازوکار ناسالم معمولا به کمک استفاده نامطلوب از تلفن همراه و تبلت تقویت می‌شود و کودک را از دنیای واقعی جدا می‌کند.

عکس روز

استقبال نمایندگان مجلس از ظریف

عکس: تسنیم

گل وگیاه

زردآلوی وحشی

"زردآلوی وحشی" درختچه یا درختی همیشه سبز، در اندازه‌های کوچک تا متوسط (به طول حدود ۲ تا ۱۳ متر) و بومی آفریقای جنوبی و زیمبابوه است. پوست تنه به رنگ خاکستری کمرنگ تا تیره بوده و در درختان جوان صاف است اما در درختان مسن‌تر و بالغ‌تر دارای شکاف‌های عمیقی است. شاخه‌ها پوشیده از کرک‌های کوچک و معمولاً دارای خار است.

برگ‌ها واژتخم مرغی تا بیضوی و پهن و در سطح رویی به رنگ سبز تیره و براق بوده ولی در سطح‌زیرین کمرنگ‌تر مشاهده می‌شود. این برگ‌ها بدون کرک یا دارای کرک هستند.

شیب آخر

از دی ماه خوب ۹٤ تا دی ماه ۹٤

» سینا خرم رودی

تحریم‌ها رو که برداشتن، نتیجه رد صلاحیت‌ها هم که داره اعلام می‌شه، ظریف هم که رفت مجلس و ازش استقبال شد. الناز شاکردوست هم که از لندن پست گذاشته و اجرای برجام رو تبریک گفته. من واقعا نمی‌دونم؟ ما دیگه از زندگی چی می‌خوایم؟

واقعا فکرش را می‌کردید که الان در این سال و در این شرایط اینقدر همه چیز خوب باشه ؟ فکرش را می‌کردید که در دی ماه ۹٤ تحریم هواپیما نباشد، تلگرام فیلتر نباشد. فکرش را می‌کردید دلار همان سه هزار و اندی باشد؟ اصلا اینها به کنار. چهار سال پیش در تخیل محترمتان حتی لحظه‌ای به این فکر می‌کردید که ممکن است در سال ۹٤ سفارت عربستانی در تهران نباشد و جیبوتی با ما قهر باشد؟

واقعا من که اصلا فکر نمی‌کردم که اوضاع این‌گونه پیش برود. در این شرایط می‌خواهم پیش‌بینی کنم که دو سال دیگر ممکن است در چنین روزهایی چه اتفاقاتی بیفتد. در دی ماه ۹٦ شاهد این خبرها خواهیم بود.

- محسن رضایی که از انتخابات ریاست جمهوری ۹٦ انصراف داده بود اعلام کرد که برای مجلس بعدی هم کاندیدا نمی‌شود. یا رئیس جمهوری یا هیچی.
- کمیته نظارت بر محتوای مجرمانه شبکه‌های اجتماعی برای فیلترینگ قرلگام به جمع بندی نرسید. (قرلگام نرم افزاریه که دو سال دیگه خیلی روی بورس است و مهمترین ایراد آن استیکرهایی است که باعث بروز حرکات موزون می‌شود)
- تعداد طرفداران تتلو در اینستاگرام از جمعیت کل کشورهای حاشیه خلیج فارس بیشتر شد ولی هنوز جیبوتی با ما قهر است و تیم فوتبال قطر ما را می‌برد.
- معاون رئیس جمهوری می‌گوید همچنان در حال آوار برداری‌های پس از برجام هستیم. نمی‌دانیم چرا تمام نمی‌شه این آوارها ؟
- قیمت نفت در بازارهای جهانی به ۵۰ دلار رسید. (البته این ۵۰ دلار با اون ۵۰ دلار فرق داره، بشکه‌ای ۵۰ دلار می‌دی، نفت هم می‌دی تا ازت بخرن)

و خیلی اتفاقات دیگر که ممکن است بیفتد و شاید خیلی هم مهم نیستند!

دانستنی ها

آیا می‌دانید

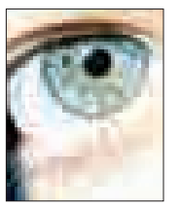

- ۳۵۰ هزار نوع کفش‌دوزک در جهان وجود دارد.
- وال برای شکار از صدای بسیار بلندی که دارد استفاده می‌کند و طعمه را فلج یا می‌کشد.
- سریعترین قطار دنیا سرعت ۵۸۱ کیلومتر دارد، این نوع قطارها در ژاپن وجود دارند.
- چشم انسان حدود ۱۳۵ میلیون سلول بینایی دارد.
- مراسم مومیایی کردن در مصر باستان ۷۰ روز به طول می‌انجامید.
- صدایی بلندتر از زمانی که سفینه‌ایی به فضا پرتاب می‌شود در جهان وجود ندارد.
- در قدیم ارزش نمک بیش از طلا بوده ، از نمک برای نگهداری غذا استفاده می‌شده است.
- شکستگی استخوان ناشی از پوکی استخوان در زنان دو برابر مردان است.
- توماس ادیسون از تاریکی وحشت داشت.
- الفبای مردم هاوایی ۱۲ حرف دارد.