پیام تاریخ، تمدن و فرهنگ مادستان
|ISNN: 2322-4665|

روزنامه همدان پیام

www.HamedanPayam.com

چهارشنبه ● ۲ اسفندماه ۱۳۹۶ ● ۴ جمادی‌الثانی ۱۴۳۹ ● ۲۱ فوریه ۲۰۱۸
سال سیزدهم ● شماره ۳۱۳۹ ● ۱۲ صفحه روزنامه + نیازمندی‌ها ● ۱۰۰۰ تومان

کانال خبری همدان پیام در تلگرام | t.me/hamedanpayam
کانال نیازمندی‌های روزنامه در تلگرام telegram.me/bazarehamedan

ایران ۴

ایران پایگاه نظامی در سوریه ندارد

خبر ۲

مردم در دام شبکه‌های غیرقانونی نیافتند

گزارش ۸

تصحیح "قانون" آفرینشی دیگر از شاهکار بوعلی‌سینا

مادستان ۵

ناقوس مرگ در حمل و نقل ایران

افزایش تعداد نمایندگان پس از بررسی بودجه

۲

تولیت آستان قدس در یادواره شهدای نهاوند:

ناامید کردن مردم فتنه جدید است

۳

استاندار و متولیان امور کار استان مدعی‌اند:

ایجاد ۱۶ هزار شغل در همدان

۲

رئیس هیات فوتبال همدان:

بی تعهدها باعث سقوط پاس شدند

۷

افزایش ۴۴ درصدی تصادفات در همدان

- راهنمایی‌ورانندگی: دوربین‌ها کار نمی‌کنند
- شهرداری: کنترل تصادفات فرهنگسازی می‌خواهد

۲

به دلیل تخصیص نیافتن اعتبار

خط انتقال آب از سد کلان به ملایر ناتمام ماند

۳

یادداشت روز

نمایندگان کج‌راهه می‌روند

در یک نظام مبتنی بر مردم‌سالاری دینی، قوه مقننه که در مجلس یا پارلمان تبلور می‌یابد، از جایگاه مهمی برخوردار است. برای همین بود که حضرت امام خمینی(ره) در تعبیری زیبا مجلس را در رأس امور دانسته‌اند. از طرفی بر اساس قانون اساسی جمهوری اسلامی وظایف اصلی نمایندگان مجلس شورای اسلامی قانونگذاری و نظارت است. مجلس در عموم مسائل در حدود مقرر در قانون اساسی، می‌تواند قانون وضع کند.

۲

یادداشت

نباید بی‌گدار به آب زد

ورزش یکی از پرمخاطب‌ترین بخش‌های اجتماعی جامعه ایران است. خوشبختانه برخورداری از جامعه به نسبت جوان در ایران، ورزش کشورمان نیز به تبع آن در رشته‌های مختلف طی ۳ دهه اخیر به پیشرفت‌های محسوسی دست یافته است. در همین حال به دلیل حفظ بسیاری ارزش‌های اجتماعی و پرهیز جامعه ایران از تفریحات ناسالم و سرگرمی‌های نامتعارف، ورزش به اصلی‌ترین سرگرمی و تفریح مفید قشرهای مردم بخصوص دختران و پسران نوجوان و جوان تبدیل شده است.

۷

نگین خودرو
نماینده رسمی رنو فرانسه
RENAULT
جشنواره فرصت بهاری رنو
قیمت قطعی
سود مشارکت
وام بدون بهره
شعبه همدان: ۹-۳۸۲۸۲۷۴۶ (۰۸۱)
جهت کسب اطلاعات بیشتر به وب سایت نگین خودرو به نشانی www.neginkhodro.com مراجعه فرمایید.

پیام تاریخ، تمدن و فرهنگ مادستان
The Message Of Madestan's History & Civilization & Culture
روزنامه همدان پیام
۲
چهارشنبه ۲ اسفندماه ۱۳۹۶ ● شماره ۳۱۳۹
خبر
khabar@hamedanpayam.com

خبر

کارت ملی هوشمند در جیب ۹۵۰ هزار همدانی

تاکنون ۷۰ درصد جمعیت استان همدان برای دریافت کارت ملی هوشمند ثبت‌نام کرده‌اند.
مدیرکل ثبت‌احوال استان همدان در گفت‌وگو با ایسنا، با بیان اینکه در استان همدان یک میلیون و ۳۴۰ هزار نفر واجد شرایط دریافت کارت ملی هوشمند هستند، افزود: از این تعداد تا کنون بیش از ۹۵۰ هزار درخواست دریافت کارت ملی هوشمند به این اداره کل واصل شده که به عبارتی ۷۰ درصد جمعیت واجد شرایط استان کارت خود را دریافت کرده‌اند.
محمود علیپور با بیان اینکه بر اساس قوانین، جمعیت ۱۵ سال تمام و بیش از آن واجد شرایط دریافت کارت ملی هوشمند هستند، ادامه داد: هیأت دولت مهلت دریافت این کارت‌ها را تا پایان سالجاری عنوان کرده بر این اساس مردم تا ۲۰ اسفند باید تقاضای خود را برای دریافت کارت ارائه کنند.

خبر

آغاز بازآفرینی شهری در ۵ نقطه استان

احیای بافت‌های فرسوده در ٤ نقطه از استان همدان آغاز شده است.
استاندار همدان با بیان این مطلب به میزان گفت: ٤ هزار و ٥١٣ هکتار بافت فرسوده قابل احیا در سطح استان همدان شناسایی شده‌است.
محمدناصر نیکبخت افزود: اقدام به احیا و بازسازی بافت‌های فرسوده در ٤ نقطه در استان همدان و یک نقطه در ملایر شروع می‌شود.
استاندار همدان همچنین درباره طرح‌های افتتاح شده در دهه فجر در استان همدان نیز یادآور شد: حدود هزار میلیارد تومان طرح به مناسبت دهه فجر در استان همدان کلنگ‌زنی و افتتاح شد که از این میزان ۸۰ درصد طرح‌ها کلنگ‌زنی شدند و اکثر این طرح‌ها اقتصادی بودند.

خبر

تلاش برای کاهش مالیات همدان

نمایندگان همدان در مجلس برای کاهش مالیات تعیین شده سال ۹۷ استان تلاش می‌کنند.
نماینده همدان و فامنین در گفت‌وگو با تسنیم اظهار کرد: در دو دوره مجلس به شدت با مالیات‌های غیرمنطقی که درست کرده بودند درگیر بودیم و یا ارزش افزوده یا که اکنون مشاهده می‌کنیم سبب شده بود تا فشار زیادی بر روی مردم باشد.
امیر خجسته تصریح کرد: سطح مالیاتی که برای استان تعیین شده بالا است و به دنبال این هستیم که مالیات تعیین شده برای سال آینده را نیز کاهش دهیم و با رئیس سازمان امور مالیاتی هم صحبت کرده‌ایم ضمن اینکه مالیات تعیین شده برای سال بعد نیز باید تعدیل شود.

یادداشت روز

نمایندگان کج‌راهه می‌روند

در یک نظام مبتنی بر مردم‌سالاری دینی، قوه مقننه که در مجلس یا پارلمان تبلور می‌یابد، از جایگاه مهمی برخوردار است. برای همین بود که حضرت امام خمینی(ره) در تعبیری زیبا مجلس را در رأس امور دانسته‌اند.
از طرفی بر اساس قانون اساسی جمهوری اسلامی وظایف اصلی نمایندگان مجلس شورای اسلامی قانونگذاری و نظارت است. مجلس در عموم مسائل در حدود مقرر در قانون اساسی، می‌تواند قانون وضع کند.
نظارت مجلس نیز که به دو شکل استطلاعی و استصوابی اعمال می‌شود، شامل نظارت در تشکیل دولت از طریق رأی اعتماد به وزرای پیشنهادی رئیس‌جمهور، نظارت عام نماینده شامل تذکر شفاهی (در نطق‌ها) یا کتبی (به وزیر و یا رئیس‌جمهور)، سؤال و نیز استیضاح رئیس‌جمهور، وزرا و هیأت وزیران، تحقیق و تفحص در تمامی امور کشور، رسیدگی به اتهام رئیس‌جمهور و معاونان او و وزیران، نظارت‌های مالی مثل تصویب بودجه سالانه و نظارت مستقیم بر دیوان محاسبات کشور است.
بر این اساس جایگاه مجلس شورای اسلامی در دو بُعد قانونگذاری و نظارت، بسیار رفیع است و عموم نمایندگان در برنامه‌ریزی و سیاستگذاری‌های کلان جامعه از قدرت لازم برخوردارند.
این موارد نشان می‌دهد که یک نماینده دارای مسئولیت‌های مهم و سنگینی است که انجام آنها علاوه بر داشتن شایستگی‌های لازم، مستلزم تمرکز کافی بر مسائل و پرهیز از پرداختن به امور غیرضرور و بعضاً غیرمرتبط با وظایف اصلی اوست.
البته نمایندگان مجلس در کنار مسائل کلان، به حوزه انتخابیه خود نیز توجه دارند و در کنار وظایف اصلی، مسائل و مشکلات مردم حوزه انتخابیه را نیز پیگیری می‌کنند، اما همه می‌دانیم که بر اساس قانون، نمایندگی مقامی ملی است و نه محدود به حوزه انتخابیه و هر یک از نمایندگان در قالب مجلس شورای اسلامی کار گروهی انجام می‌دهند.
در طول سال‌های مختلف همواره روند قابل تأملی را شاهد بوده‌ایم که از ورود برخی از نمایندگان در انتصاب مدیران اجرایی دستگاه‌های دولتی دخالت مستقیم و غیرمستقیم داشته‌اند و متأسفانه این دخالت‌ها به یک روال معمول تبدیل شده است. روالی که در استان ما نیز کم و بیش شاهد آن بوده و هستیم.
در مواقعی حتی موضوع از این هم پیچیده‌تر شده و کار به جایی می‌رسد که یک نماینده خود را به نوعی محق در دخالت در انتصابات مدیران دستگاه‌های اجرایی می‌داند و در این زمینه احساس مسئولیت می‌کند.
اینکه نماینده‌ای بدون توجه به وظایف اصلی خود وارد موضوع انتصاب در یک دستگاه اجرایی مهم شده و با افتخار در فضای رسانه‌ای صحبت از هماهنگی‌های لازم برای معرفی مدیر جدید می‌کند، جای بسی تأمل دارد!
ورود علنی یک نماینده به عرصه عزل‌ونصب مدیران، آن هم در شرایطی که طبق قانون، نماینده مجلس اختیار اجرایی ندارد و در حوزه انتخابیه نیز وظیفه‌اش صرفاً نظارتی است، معنایی جز انحراف از وظایف اصلی ندارد.
نکته قابل تأمل‌تر اینکه برغم پیش‌بینی ظرفیت‌های فراوان برای احزاب و گروه‌های سیاسی و تشکل‌های صنفی که کادرسازی و تربیت نیروهای متخصص و کارآمد از جمله رسالت‌های آنهاست، در انتصاب مدیرات اجرایی و حداقل معرفی نیرو به مسئولان بالادستی کمترین نقش را دارند؛ آنگاه نمایندگان مجلس بی‌حساب و کتاب وارد عرصه شده و بخش عمده‌ای از وقت و توان خود را صرف عزل‌ونصب‌ها آن هم به شکل مداخله‌جویانه می‌کنند و از وزرا و دیگر مسئولان قول می‌گیرند و شرط و شروط می‌گذارند.
تمام این موارد برخلاف اصل تفکیک قوا به عنوان یکی از لوازم اصلی مردم‌سالاری دینی بوده، جز سهم‌خواهی و یا خدای ناکرده انحراف از وظایف اصلی مفهوم دیگری نخواهد داشت.

قرارگیری واحدهای صنعتی استان در ردیف صنایع سبز

۵ واحد صنعتی و خدماتی استان در ردیف واحدهای سبز کشور قرار گرفته‌اند. سرپرست اداره کل حفاظت محیط زیست استان همدان از انتخاب ۵ واحد صنعتی و خدماتی همدان به عنوان واحدهای سبز کشور خبر داد.
به گزارش روابط عمومی اداره کل حفاظت محیط زیست استان همدان عادل عربی با بیان این خبر افزود: این واحدها در کنار ٦٧ واحد صنعتی سبز و ٢٢ واحد خدماتی سبز کشور انتخاب و معرفی شدند.
عربی ادامه داد: سیمان نهاوند، سیمان هگمتانه، فولاد ویان، نیروگاه شهید مفتح و منطقه ۷ انتقال گاز همدان واحدهای برگزیده سبز کشور هستند که امروز در همایش ملی واحدهای صنعتی و خدماتی سبز معرفی و تجلیل شدند.
وی افزود: تعداد واحدهای متقاضی جهت رقابت در این همایش، ۲۲۲ واحد صنعتی و ۹۰ واحد خدماتی و در مجموع ۳۱۲ واحد بوده است که از این تعداد، ۷۱ واحد صنعتی و ۲٦ واحد خدماتی موفق به دریافت لوح و تندیس همایش شده‌اند. به بیان دیگر در جشنواره حاضر ۹۷ واحد از بین ۳۱۲ واحد داوطلب به مرحله نهایی رسیده و افتخار کسب عنوان واحد سبز صنعتی و یا خدماتی را حائز شدند.

استاندار و متولیان امور کار استان مدعی‌اند:

ایجاد ۱۶ هزار شغل در همدان

طبق اعلام مراجع رسمی، سال گذشته نرخ بیکاری در استان همدان به رقم ۸ درصد کاهش یافت و این استان از نظر نرخ اشتغال جزو ۳ استان نخست کشور قرار گرفت و امسال نیز از تعهد ایجاد ۱۹ هزار و ۸۰۰ شغل در استان، تاکنون بیش از ۸۰ درصد معادل ١٦ هزار شغل ایجاد شده است.
هرچند که استاندار رقم ایجاد ۳۰ هزار شغل را برای دستگاه‌های استان تعیین کرده است. اما این آمار با تردید روبه‌روست. تردیدی که پس از ناظران از زبان برخی نمایندگان استان در مجلس شنیده شد. حمیدرضا حاجی‌بابایی ۳ ماه پیش (۹٦/۰۹/۰۳) در جلسه بسیج جامعه مهندسین همدان گفته بود: "استاندار همدان اعلام کرده نرخ بیکاری تک‌رقمی است، اما نرخ بیکاری را با استناد به اعداد و ارقام اعلام می‌کنیم که در همدان ۱۸ الی ۲۱ درصد است". نماینده همدان و فامنین در مجلس ۲۱ بهمن ماه گذشته نیز در در گفت‌وگو با صبح الوند، با انتقاد از اعلام اشتباه نرخ بیکاری توسط مسئولان استانی گفته که" در واقع نرخ بیکاری همدان ۱۸ درصد است در صورتی که مسئولان آن را ۹ درصد اعلام کرده اند".
او در همین گفت‌وگو اضافه کرده که "راهکار مناسبی نیست که فقط برای اینکه خود را قهرمان نشان دهیم به بیان آمار اشتباه بیکاری بپردازیم و نمی‌توان با روپوش گذاشتن بر آمار واقعی بیکاری استان، مشکل اشتغال را حل کرد".
این قبیل انتقادات و برخی تردیدها و البته در مقابل برخی ادعاهای مدیر ارشد استان در خصوص برخی آمارها مانند "تحقق ۳۰۰ درصدی اقتصاد مقاومتی" در برخی بخش‌های استان موجب شده تا بار دیگر استاندار و متولیان امور اشتغال استان به دفاع از عملکرد و آمار خود بپردازند.
استاندار همدان در گفت‌وگویی که با ایرنا داشته به توضیح عوامل مؤثر در توسعه اقتصادی، افزایش اشتغال و تک‌نرخی شدن بیکاری در همدان اشاره و اظهار کرد: وجود ظرفیت‌های متنوع برای جذب سرمایه‌گذار داخلی و خارجی یکی از مهمترین عوامل تک نرخی شدن آمار بیکاری در همدان است. محمدناصر نیکبخت بیان کرد: موقعیت جغرافیایی استان همدان از جمله فاصله حدود ۳ ساعتی همدان با ۹ استان مجاور و پایتخت، وجود ۷ بزرگراه، ۲ خط ریلی، فرودگاه با قابلیت نشست و برخاست هواپیماهای پهن‌پیکر، ظرفیت مخابراتی با بالاترین پهنای باند و پشتیبانی اینترنتی ٦ استان و سرویس‌دهی به ۲۰ استان، از علل فراهم بودن زمینه سرمایه‌گذاری خارجی در همدان است. به گفته وی تمامی واحد تولیدی فعال دارای مشکل، نیمه‌فعال و راکد این استان شناسایی شد و با استفاده از ماده ١٦ برای قسط‌بندی بدهی آنها و فراهم کردن زمینه دریافت تسهیلات سرمایه در گردش اقدامات لازم صورت گرفت.
بنا بر گزارش استاندار همدان، ایجاد شغل برای ۱۹ هزار و ۹۸۰ نفر در استان همدان از سوی دبیرخانه کارگروه اشتغال و سرمایه‌گذاری تعیین شده که باید در سالجاری محقق شود و تاکنون بیش از ١٦ هزار شغل ایجاد شده است.
استاندار همدان با بیان اینکه تسهیلات اشتغالزایی در استان همدان ۱۵ هزار میلیارد ریال است، اظهار داشت: با جذب این تسهیلات پیش‌بینی می‌شود ۳۰ هزار شغل در استان همدان ایجاد شود.
نیکبخت بیان کرد: در همایش استانداران در مرکز، گزارشی از عملکرد ایجاد اشتغال در استان همدان ارائه شد و تعهد ایجاد اشتغال برای ۳۰ هزار نفر را در سال ۹۷ داده‌ام.
وی با بیان اینکه ایجاد این تعداد شغل قابل دسترسی است؛ چراکه استان همدان ظرفیت‌های زیادی دارد، گفت: ایجاد اشتغال در استان همت همگانی می‌خواهد و همکاری دستگاه‌های اجرایی، مدیران، کارشناسان، بانک‌ها و استقبال از سرمایه‌گذاران را می‌طلبد.
نیکبخت با اشاره به اینکه سال گذشته ۱۰ هزار نفر بیمه شده جدید در استان همدان ثبت شد، اضافه کرد: مرکز پژوهش‌های مجلس شورای اسلامی تابستان اعلام کرد که در سال ۹٤ رتبه کسب‌وکار استان همدان ۲٤ بوده و این رقم در سال گذشته به رتبه ۱۱ رسیده و ارتقا پیدا کرده است.
وی با بیان اینکه ٤ هزار و ۸۵۰ میلیارد ریال نیز از ابتدای شروع به کار دولت دوازدهم در این استان برای ایجاد اشتغال سرمایه گذاری شده است، افزود: با این میزان سرمایه‌گذاری در فاصله زمانی ۲۰ مرداد تا یکم آذرماه سالجاری، برای هزار و ۹۸٤ جویای کار، اشتغال ایجاد شده است.

ایجاد ٤ هزار شغل در بخش صنعت

رئیس سازمان صنعت، معدن و تجارت استان همدان نیز در این گفت‌وگو اظهار کرد: تعهد اشتغال این سازمان در سالجاری ۵ هزار و ۲۰۰ نفر تعیین شده که تاکنون ٤ هزار و ۸۰۰ اشتغال ایجاد شده است.
حمیدرضا متین افزود: از این تعداد ٤ هزار ۳۰۰ شغل در سامانه رصد ثبت شده است و تا پایان سال با همکاری بانک‌ها برای بیش از ۵ هزار و ۲۰۰ نفر اشتغال ایجاد می‌شود.
وی با بیان اینکه آمار اشتغال اسمی استان همدان در بخش صنعت ۲۸ هزار نفر است، افزود: اما در حال حاضر اشتغال واقعی استان همدان ٢٤ هزار نفر است که در واحدها فعال هستند و این اشتغال مستقیم بیمه شده‌های استان همدان است.

ایجاد ١٦ هزار شغل در سال ٩٦

مدیرکل کار، تعاون و رفاه اجتماعی استان همدان نیز در این ارتباط گفت: از ابتدای امسال برای ١٦ هزار و ۷۲۱ نفر اشتغال ایجاد و این آمار در سامانه رصد ثبت شده است.
سید احمد توصیفیان افزود: تعهد اشتغال استان همدان در سالجاری ۱۹ هزار و ۹۸۰ شغل است که تاکنون بیش از ۸۰ درصد آن محقق شده است.

افزایش ۴۴ درصدی تصادفات در همدان

- راهنمایی‌ورانندگی: دوربین‌ها کار نمی‌کنند
- شهرداری: کنترل تصادفات فرهنگسازی می‌خواهد

فعال نبودن دوربین‌های ثبت تخلف در همدان و وقوع بیشترین تصادفات در بلوارها جدیدترین مطالبی بود که در شورای هماهنگ ترافیک استان همدان مطرح شد.
رئیس پلیس راهنمایی‌ورانندگی استان همدان با اشاره به اینکه وضعیت نصب دوربین‌های کنترل سرعت در شهرستان همدان خوب نیست، گفت: در حال حاضر یکسال از نصب برخی دوربین‌های ثبت تخلف در همدان می‌گذرد اما این دوربین‌ها کار نمی‌کنند.
به گزارش ایسنا، علی فکری افزود: شورای تأمین استان مصوبه کرده بود که در بلوار ارم شهر همدان ٤ دوربین نصب شود در حالی که این دوربین‌ها پس از نصب فقط ٤٠ روز کار کردند و اکنون ۲ سال است که از کار افتاده‌اند. وی با اشاره به اینکه وضعیت آسفالت، خط‌کشی‌ها و دوربین‌های ثبت تخلف برخی شهرستان‌ها از همدان بهتر است، تصریح کرد: در کارگروه ترافیک بیش از ۱۰۰ آیتم برای شهرداری تعریف شده که تاکنون اجرایی نشده بنابراین اگر کارگروهی مصوبات آن قابل اجرا نیست، بهتر است کارگروه را تعطیل کنیم.

گنجنامه و بلوار ارم قفل شده‌اند

فکری با بیان اینکه نردهگذاری بلوارها را شهرداری از اردیبهشت‌ماه رها کرده است در حالی که باید برای سال آینده نگرش و طرح مطالعاتی برای سه‌راه فرهنگیان داشته باشد، خاطرنشان کرد: شهرداری همچنین باید طرحی برای محور گنجنامه و بلوار ارم ارائه دهد؛ چراکه در پیک گردشگری این نقاط کاملاً قفل شده و در صورت وقوع حادثه امکان امدادرسانی نیست.
وی در بخش دیگری از سخنانش از وقوع ٤٤ فقره تصادف فوتی در حوزه درون‌شهری همدان خبر داد و با بیان اینکه بیش از نیمی از این تصادفات در بلوارها رخ داده‌اند، گفت: باید هر ساله شاهد کاهش ۱۰ درصدی تصادفات می‌شدیم اما امروز وقوع ٤٤ تصادف فوتی در حوزه درون‌شهری همدان با کل سال گذشته برابر شده است و از این پس میزان تصادفات از سال گذشته بیشتر خواهد شد. فکری ادامه داد: از مجموع ٤٤ فقره تصادف فوتی، ۱۵ فقره در شب رخ داده که همکاران ما قادر به کنترل آن نبودند و باید امکانات سخت‌افزاری وجود داشت همچنین ۲۱ فقره از این تصادفات در ۷ بلوار اصلی همدان رخ داده است که اگر دوربین‌های کنترل سرعت در این بلوارها نصب می‌شد، امکان کنترل آن بود.

نباید شهرداری را زیر سؤال ببریم

معاونت امور عمرانی و زیربنایی شهرداری همدان نیز در ادامه بیان کرد: بر اساس اظهارات رئیس پلیس راهور استان، شهرداری همدان تعطیل است و کاری انجام نمی‌دهد در حالی که نباید چنین صفر تا ۱۰۰ فعالیت شهرداری را زیر سؤال ببریم.
موسی رسولی با بیان اینکه کسی که با سرعت ۱٦۰ کیلومتر حرکت می‌کند به دوربین اعتنایی نخواهد کرد، افزود: کنترل تصادفات نیازمند فرهنگسازی است که متأسفانه برخی رانندگان آن را ندارند.
وی ادامه داد: برای انجام فعالیت‌های درنظر گرفته شده برای شهرداری باید ٤ میلیارد و ٦۰۰ میلیون تومان اعتبار اختصاص می‌یافت که فقط یک میلیارد و ٦۰۰ میلیون تومان تخصیص اعتبار شده است.
مدیرکل دفتر فنی استانداری همدان هم گفت: بزودی تدارکات لازم برای نصب ۲۲ دوربین ثبت تخلف و ۲۹ دوربین نظارت تصویری در استان فراهم می‌شود.
کیوان کاظمی‌مستقیم با بیان اینکه نصب دوربین‌های نظارت تصویری ۲۰ درصد رشد و نصب دوربین‌های ثبت تخلف نیز ۹۰۰ درصد رشد را نشان می‌دهد، خاطرنشان کرد: برای نصب دوربین‌های نظارت تصویری در سال گذشته در شهرستان‌های همدان ۵ میلیارد تومان، کبودراهنگ ۲۵۰ میلیون تومان، ملایر یک میلیارد و ٤۰۰ میلیون تومان و اسدآباد ٤٤۰ میلیون تومان هزینه شده است.
رئیس پلیس راهور استان همدان نیز در ادامه از افزایش ٦٦ درصدی تصادفات فوتی در شهرستان بهار خبر داد و گفت: در سال گذشته ۳ مورد تصادف فوتی در این شهرستان رخ داد در حالی که در سالجاری تا کنون ۵ فقره تصادف فوتی رخ داده است بنابراین نیازمند اصلاح نقاط حادثه‌خیز هستیم.

هشدار به خریدوفروش کالا در فضای مجازی

مردم در دام شبکه‌های غیرقانونی نیافتند

مردم آگاه باشند که در دام شبکه‌های اجتماعی غیرقانونی نیفتند. این هشداری بوده که معاون اجتماعی پیشگیری از وقوع جرم دادگستری همدان داده است.
سعید گلستانی در گفت‌وگو با مهر با بیان اینکه خریدوفروش کالا در کانال‌های تلگرامی بدون اخذ مجوز از دستگاه‌های ذی‌ربط تخلف محسوب می‌شود، افزود: پلیس فتا به دنبال شناسایی این کانال‌ها و جلوگیری از فعالیت آنان و معرفی به اداره مالیات است. معاون اجتماعی پیشگیری از وقوع جرم دادگستری همدان عنوان کرد: در این کانال‌ها خرید و فروشی که انجام می‌شود ممکن است کالا سرقتی باشد و ما به مردم توصیه می‌کنیم که کالا خرید و فروش نکنند؛ چراکه امکان اینکه کالاها قاچاق یا سرقتی باشد وجود دارد. وی با تأکید بر اینکه مردم از خرید طلا و جواهرات از این کانال‌ها پرهیز کنند، گفت: علاوه بر اینکه این طلا و جواهرات سرقتی هستند اگر چناچه سرقتی یا قاچاق باشد برای خود خریدار مشکلاتی را ایجاد خواهد کرد. گلستانی اضافه کرد: مشکل دیگری که وجود دارد اشخاصی به عنوان آرایشگر زنانه هستند که بدون مجوز قانونی فعالیت می‌کنند که با تبلیغ در فضای مجازی، وارد خانه‌های مردم می‌شوند و بعد از شناسایی اموال اطلاعات را در اختیار سارقان قرار می‌دهند.

shenide@hamedanpayam.com

شنیده‌ها

۱- نام همدان در ردیف شهرهای رقابت‌ناپذیر آمده است. گفته می‌شود در تحقیقی از میان مراکز استان‌های کشور همدان در ردیف شهرهایی رقابت‌ناپذیر قرار گرفته و جزو مناطق نابرخوردار محسوب شده است. گویا در این تحقیق شهر تهران به تنهایی در طبقه کاملاً برخوردار از شاخص‌های رقابت‌پذیر اقتصادی است و شهرهای اهواز و اصفهان در رتبه دوم و سوم و در طبقه برخوردار قرار گرفته‌اند. گفتنی است ارائه نتایج این تحقیق در حالی است که مدیران استان مدعی بهبود فضای کسب‌وکار در استان و بالا رفتن رتبه استان در کشور هستند.
۲- حکم فرماندار رزن صادر شده است. شنیده شده سید رضا سلامتی با حکم رحمانی فضلی به طور رسمی به عنوان فرماندار رزن منصوب شده است. گفته می‌شود معارفه سلامتی در روزهای آتی در رزن برگزار می‌شود. گفتنی است پیش از این علیرضا نوربخش به عنوان سرپرست فرمانداری رزن منصوب شده بود.
۳- اعضای شورا به ترکیه و ایتالیا می‌روند. گفته می‌شود قرار است اعضای شورای شهر همدان در بهار سال آینده مسافرتی به اروپا داشته باشند. گویا این سفر با هزینه اروپایی‌ها انجام خواهد گرفت. گفته می‌شود هدف از این سفر بازدید از پروژه‌ها و الگوگیری از برنامه‌های مدرن در مدیریت شهری می‌باشد.

خبرویژه

افزایش تعداد نمایندگان پس از بررسی بودجه

طرح افزایش ٤۰ نماینده به تعداد فعلی نمایندگان مجلس شورای اسلامی بعد از بررسی بودجه سال ۹۷ به صحن می‌آید. رئیس کمیسیون شوراها و امور داخلی کشور با اعلام این مطلب به خانه ملت گفت: در خصوص تقسیمات کشوری و تعداد نمایندگان ۳ طرح را نمایندگان به کمیسیون داده بودند که با وزارت کشور و مرکز پژوهش‌های مجلس این طرح‌ها را نهایی کردیم.
محمدجواد کولیوند با اشاره به اینکه امیدواریم بعد از بودجه در دستور کار کمیسیون بگذاریم و برای بررسی به صحن بیاید، بیان کرد: ما به تقسیمات کشوری ورود نمی‌کنیم و بحث ما تعداد نمایندگان است که بخشی از از حوزه‌ها متناسب با تقسیمات کشوری و برخی جاها نیز با تقسیمات کشوری منطبق نیست.
وی افزود: در کارگروه کمیسیون شوراها این طرح بررسی شد و مرکز پژوهش‌ها، وزارت اطلاعات، وزارت کشور و مجلس پیگیری‌های لازم کرد و به جمع‌بندی رسیده است. کولیوند با اشاره به اینکه بر اساس این طرح‌ها ٤۰ نماینده در مجلس یازدهم به تعداد ۲۹۰ نماینده فعلی افزوده خواهد شد، ادامه داد: البته باید توجه داشت که در صورت تصویب مجلس و تأیید شورای نگهبان به تعداد نمایندگان مجلس افزوده خواهد شد. رئیس کمیسیون شوراها و امور داخلی کشور در مجلس شورای اسلامی، گفت: مجلس یازدهم ۲۱ سال می‌شود که افزایش تعداد نمایندگان نداشته‌ایم و بنابراین احتمال تشکیل مجلس یازدهم با ۳۳۰ نماینده وجود دارد. گفتنی است در این طرح به تعداد نمایندگان استان همدان نیز یک صندلی با تفکیک حوزه انتخابیه بهار و کبودراهنگ افزوده می‌شود.

خبر

تشییع پیکر شهید تازه تفحص شده در همدان

نماینده استان در مجلس خبرگان: شهید داده‌ها منتظر برخورد با بی‌عدالتی‌ها هستند

یادواره ۳۲۷ شهید فرماندهی انتظامی استان همدان همزمان با وداع با پیکر شهید تازه تفحص شده ناجا در مناطق عملیاتی دفاع مقدس برگزار شد.
به گزارش خبرگزاری‌ها، پیکر مطهر شهید عبدالرضا حیدری به تازگی در منطقه زبیدات عراق تفحص شد. در این یادواره که در حسینیه امام خمینی(ره) همدان برگزار شد نماینده مردم همدان در مجلس خبرگان رهبری با تأکید بر اینکه نیروی‌های نظامی و انتظامی، سپاه، بسیج و دیگر نهادها در راستای حفظ ارزش‌های انقلاب اسلامی و تقویت نظام قدم برمی‌دارند، افزود: بایستی از خادمان نظام جمهوری اسلامی ایران که برای حفظ نظام تا پای جان استقامت و جان خود را نثار می‌کنند تشکر و به خانواده‌های آنها برای تبریک چنین فرزندان با بصیرتی که در صحنه‌های مختلف حضور دارند تبریک گفت.
سید مصطفی موسوی اصفهانی با بیان اینکه هرچه از عدالت فاصله بگیریم از قرآن فاصله گرفته‌ایم، تصریح کرد: دولتمردان باید به مسائل بی‌عدالتی رسیدگی کنند، ما هنوز منتظر هستیم تا بدانیم سرنوشت حقوق‌های نجومی چه شد؟ چند نفر برکنار شدند؟ چرا حقوق‌بگیران نجومی را معرفی نمی‌کنند؟ چند نفر برکنار شد؟ چرا مجلس و قوه قضاییه پیگیری عملی نشان مردم نمی‌دهند تا مردم عدل را ببینند؟ مگر مردم برای پیاده شدن عدل خون ندادند؟ امیدواریم دولتمردان از بی‌عدالتی‌ها جلوگیری کنند.
بخشعلی کامرانی‌صالح، فرمانده انتظامی استان همدان نیز در این یادواره با اشاره به اینکه پدر شهید حیدری پس از ۲٦ سال انتظار برای دیدار فرزند از دنیا رفتند، افزود: امروز شاهد هستیم که شهدا با نثار خون خود ضامن انقلاب اسلامی و امنیت ما هستند.

پیام تاریخ، تمدن و فرهنگ مادستان
The Message Of Madestan's History & Civilization & Culture
روزنامه همدان پیام
۳
چهارشنبه ۲ اسفندماه ۱۳۹۶ شماره ۳۱۳۹
مادستان
madestan@hamedanpayam.com

پیکر شهید تازه تفحص شده "عبدالرضا حیدری" در همدان تشییع شد

پیکر شـــهید تازه تفحص شده انتظامی استان روز دوشنبه پس از برگزاری یادواره ۳۲۷ شهید انتظامی استان همدان از حسینیه امام خمینی (ره) همدان تا چهار راه شریعتی تشییع شد.
به گزارش ایرنا پیکر مطهر شـــهید مفقود الاثر "عبدالرضا حیدری" پس از ۲۹ ســـال در عملیات جستجو و تفحص پیکرهای شهدا توسط کمیته جست و جوی مفقودین ستاد کل نیروهای مسلح، شناسایی شد. شهید حیدری از شهدای مفقود الاثر ناجا استان همدان بود که در ۲۱ تیر۱۳٦۷ در منطقه زبیدات عراق دلاورانه جنگید و به درجه رفیع شهادت نائل شد. با توجه به سکونت خانواده معظم این شهید در تهران مراسم خاکسپاری شهید، همزمان با سالروز شهادت صدیقه طاهره(ع) در شهر تهران برگزار می‌شود. یادواره ۳۲۷ شهید نیروی انتظامی استان روز دوشنبه با حضور مسئولان و اقشار مختلف مردم شهید پرور همدان در حسینیه امام خمینی (ره) برگزار شد. استان همدان هشت هزار شهید، ٤٦٤ شهید مفقود الجسد، ۱۷ هزار و ۳۰۰ جانباز و یک هزار و ٤۹ آزاده سرافراز از دوران هشت سال دفاع مقدس به یادگار دارد.

کشف جسد سوخته سه عضو یک خانواده در رزن

جسد سوخته یک زوج به همراه دخترشان در یک منزل مسکونی واقع در یکی از روستاهای رزن کشف شد.
فرمانده انتظامی شهرســـتان رزن گفت: : گزارش های اولیه حکایت از آن دارد که یکشـــنبه شب بر اثر آتش گرفتن یک خانه مسکونی اعضای آن در آتش می سوزند.
محمدباقر سلگی در تشریح این خبر افزود: با این وجود عوامل پلیس در حال تحقیق و بررسی بر روی علل و عوامل بروز این آتش سوزی و مرگ سه عضو یک خانواده هستند.
وی اضافه کرد: پرونده در مرحله تحقیقات اولیه بوده و نمی توان در مورد زوایای پنهان آن اظهار نظر کرد بنابراین اطلاع رسانی درباره جزیات این رویداد نیازمند زمان بیشـــتری است. به گزارش ایرنا، اواسط مرداد ماه امسال نیز آتش سوزی یک آپارتمان شهر همدان ٦ کشته بر جا گذاشت که در تحقیقات بعدی مشخص شد این اقدام عمدی بوده است.

نگاه

اهدای اعضای ۵ بیمار مرگ مغزی در ملایر

رئیس مجمع خیران سلامت ملایر گفت: امسال پنج مورد اهدای عضو بیمار مرگ مغزی در ملایر انجام شده است.
عباس آذرهمایون با بیان اینکه مجمع خیران ســـلامت ملایر بیش از پنج سال اســـت که فعالیت خود را با هدف خدمت‌رسانی در بخش بهداشـــت و درمان شهرستان ملایر و کمک به بیماران نیازمند شروع کرده است اظهار کرد: در حال حاضر ۲۷۰ نفر در بخش‌های مختلف با این مجمع همکاری دارند.
وی افزود: این همکاری‌ها در بخش ســـاخت و بازسازی بخش‌های مختلف مراکز درمانی، واریزی‌های موردی و ماهیانه، کمک به بیماران صعب‌العلاج و بیماران نیازمند، مشاوره و... است.
رئیس مجمع خیران ســـلامت ملایر ادامه داد: تا کنون خیران سلامت در بازســـازی بخش‌های مختلف بیماران امام حسین(ع) ملایر شامل آی سی یو، دیالیز، سی سی یو و بخش آی سی‌یو و اداری بیمارستان مهر، اهدای ساختمان خیران سلامت و اهدای دستگاه‌های مختلف و تجهیزات بیمارستانی کمک کرده‌اند.
وی گفـــت: بخش مددکاری نیز از فروردین ماه ســـال ۹۳ به صورت داوطلبانه از سوی مددکاران راه‌اندازی شده و به مراجعین خدمات‌دهی دارد.
به گزارش فارس، وی با بیان اینکه در حال حاضر بیش از ۲ هزار نفر در ملایر کارت اهدای عضو از مجمع خیران سلامت دریافت کرده‌اند اظهار کرد: کارت‌های اهدای عضو از ســـوی مجمع خیران ســـلامت ملایر به صورت آنلاین صادر می‌شود.
آذرهمایون با بیان اینکه اولین همایش اهدای عضو در غرب کشـــور نخستین بار در ملایر برگزار شد گفت: تاکنون ۲۰ بیمار مرگ مغزی در ملایر اهدای عضو انجام داده‌اند.

بارش ۶۵ میلیمتری باران در اسدآباد

رئیـــس اداره پیش‌بینی و پیش‌آگاهی جـــوی همدان از بارش ٦۵ میلیمتری باران در شهرســـتان اســـدآباد طی روزهای اخیر خبر داد و گفت: این میزان بارش در شهرستان اسدآباد در مقایسه با بارش سالانه ۵۰ میلیمتر در استان یزد بسیار مطلوب است.
نادر پیرتاج‌همدانی در گفت‌وگو با ایسنا با اشاره به بارش ۳۷ میلیمتری باران در شهرستان همدان افزود: در ٤۸ ساعت گذشته شهرستان ملایر با ١٤ میلیمتر بارندگی کمترین میزان بارش را به خود اختصاص داده است.
وی با بیان اینکه در حال حاضر آسمان استان نیمه‌ابری تا ابری همراه با وزش باد اســـت، افزود: تا اواخر وقت فردا شاهد بارش باران و در برخی نقاط بارش برف همراه با وزش باد نسبتا شدید خواهیم بود.
پیرتاج‌همدانی یادآور شـــد: این سامانه بارشـــی روز دوشنبه از استان خارج شـــده و در روزهای سه‌شنبه و چهارشنبه جو آرام و آفتابی بر آسمان استان حاکم خواهد شد.
وی خاطرنشـــان کرد: اکنون بیشـــترین ســـرعت وزش باد مربوط به شهرســـتان همدان با ۵۰ کیلومتر بر ساعت است که ممکن است این میزان به ٦۵ کیلومتر بر ساعت نیز برسد.
پیرتاج‌همدانی یادآور شد: در شبانه‌روز گذشته دمای هوای همدان بین ۳ و ۱۰ درجه سانتیگراد در نوسان بوده است و خنک‌ترین نقطه استان به شمار می‌رود. کارشناس مرکز پیش‌بینی هواشناسی استان همدان در پایان اظهار کرد: همچنین ملایر و نهاوند با ۱۲ درجه سانتیگراد بالای صفر گرم‌ترین نقطه استان بوده است.
وی با اشـــاره به اینکه امســـال نیز پنج اهدای عضـــو در ملایر انجام شـــده اســـت تصریح کرد: از خانواده‌های اهداکننده عضو در ملایر تجلیل می‌شود. رئیس مجمع خیران سلامت ملایر با اشاره به ساخت بیمارستان ۹٦ تختخوابی روستای جوراب گفت: این بیمارستان توسط یکی از خیران بزرگ ملایر به نام حاج حســـن توکلی ساخته می‌شود که ۷۰ درصد پیشرفت فیزیکی دارد.

پیگیری خرید دستگاه رادیوگرافی دیجیتال تک دندان در تویسرکان

رئیـــس درمانگاه تامیـــن اجتماعی تویســـرکان از پیگیری خرید دستگاه رادیوگرافی دیجیتال تک‌دندان برای درمانگاه تامین اجتماعی تویسرکان خبر داد.
سجاد عبدالمالکی با بیان اینکه خرید دســـتگاه رادیوگرافی دیجیتال تک‌دندان برای درمانگاه تامین اجتماعی تویســـرکان در دســـت اقدام اســـت، اظهار کرد: ســـاخت و تجهیز آزمایشـــگاه جدید درمانگاه از اقدامات مهم سال است که خود در بهبود ارائه خدمات آزمایشگاهی به بیمه‌شدگان نقش بسزایی دارد.
وی با اشـــاره به استقبال بیمه‌شـــدگان در مراجعه به درمانگاه تامین اجتماعی تویســـرکان، افزود: یک پزشک متخصص اطفال و کودکان و یک متخصص پاتولوژی به منظور مسئولیت فنی آزمایشگاه جذب کرده‌ایـــم و در حال حاضر نیاز بـــه جذب نیروی متخصص از جمله متخصص زنان و متخصص داخلی است.
به گزارش فارس، رئیس درمانگاه تامین اجتماعی تویســـرکان با بیان اینکه اگر دانشـــگاه علوم پزشکی امکان استفاده از نیروی‌های طرحی را در مراکـــز درمانی تامین اجتماعی فراهم ســـازد، بخش بزرگی از مشکلات جذب نیروی متخصص در شهرستان برطرف خواهد شد، افزود: این خود بار بزرگی از حجم مراجعات به بیمارستان شهرستان را کاهش خواهد داد.
وی با اشاره به اینکه طی چند سال اخیر خدمات ارائه شده در درمانگاه تامین اجتماعی از لحاظ کمی و کیفی هم پای سایر مراکز استان بوده و در شـــرایط رو به رشدی است، خاطرنشان کرد: این خود حاکی از اهتمام و توجه مدیریت درمان تامین اجتماعی اســـتان در تخصیص اعتبارات و ایجاد زیرساخت‌های لازم برای سایر مراکز استان به منظور ارائه خدمات درمانی رایگان به بیمه‌شدگان تامین اجتماعی است.

تولیت آستان قدس در یادواره شهدای نهاوند:

ناامید کردن مردم فتنه جدید است

نهاوند–خبرنگار همدان پیام: یادواره شهدای گروه انقلابی ابوذر و ۸۵۰ شهید سرافراز شهرستان نهاوند روز دوشنبه با حضور مسولان اســـتان و شهرستان و با حضور حجت الاســـلام رئیسی، رئیس تولیـــت آســـتان قدس رضـــوی بعنوان سخنران مراسم ، برگزارشد.
حجـــت الاســـلام والمســـلمین ســـید ابراهیـــم رئیســـی در ایـــن مراســـم، فتنـــه جدیـــد دشـــمن را ناامیـــدی مـــردم و ناکارآمـــد جلـــوه دادن نظـــام عنـــوان کـــرد و گفـــت: ایـــن دشـــمن راه گشایشـــی بـــرای مشـــکلات مـــردم نخواهـــد داشـــت و نیـــاز جامعـــه امـــروز را امیدآفرینـــی دانســـت و تاکیـــد کـــرد: کـــه همـــگان از فتنـــه دشـــمن کـــه ناکارآمـــد جلـــوه دادن نظـــام اســـت آگاه باشـــندو بایـــد بـــرای حـــل مشـــکلات بـــه توانایـــی هـــای درونـــی و اســـتعدادهای داخلـــی توجـــه شـــود و ایـــن توجـــه بایـــد در عمـــل باشـــد نـــه در حـــرف و بایـــد اقتصـــاد را بـــه مـــردم واگـــذار کنیـــم چـــون هرجـــا مـــردم وارد شـــده انـــد موفـــق بـــوده ایـــم.
وی شـــهدا را انســـان های بابصیرتی دانســـت که خـــداو راه را شـــناختند و دوست و دشمن را تشخیص دادند و از جان خود برای تحقق هدفشان گذشتند و گروه انقلابی ابوذر نهاوند هم به تاسی از ابوذر در مقابل ظلم و ســـتم طاغوت ایستادگی کردند و برای همیشه نام خود را در تاریخ ثبت کردند.
تولیت آستان قـــدس رضـــوی تصریح کـــرد: امـــروز در مقابـــل جاهلیـــت مـــدرن قـــرار گرفتـــه ایـــم ایـــن همـــان جاهلیـــت قدیـــم اســـت بـــا ایـــن تفـــاوت کـــه بـــه برخـــی موضوعـــات تجهیـــز شـــده انـــد و ســـردمداران ایـــن جاهلیـــت مجهـــز بـــه فنـــاوری اطلاعـــات و قـــدرت رســـانه ای هســـتند و قدرتهـــای اســـتکباری در ایـــن جاهلیـــت مـــی دهنـــد و شـــهدای عزیـــز مـــا در عالـــم جهـــل زدایـــی مـــی کننـــد.
عضـــو خبـــرگان رهبـــری گفـــت: امـــروز ســـرمایه مـــا نیـــروی انســـانی متدیـــن و انقلابـــی و جوانـــان تحصیـــل کـــرده و مومنـــی هســـتند کـــه مـــی تواننـــد اقتصـــاد را مقـــاوم کننـــد و بایـــد طبـــق گفتـــه رهبـــر انقـــلاب نیـــاز جامعـــه را بشناســـیم ونیـــاز امـــروز جامعـــه مـــا کار و تـــلاش و ایجـــاد اشـــتغال و روی پـــای خـــود ایســـتادن اســـت کـــه بایـــد در ایـــن زمینـــه تـــلاش کنیـــم.
تولیـــت آســـتان قـــدس رضـــوی گفـــت: خـــط امـــام شـــناخت دوســـت و دشـــمن و شـــناخت مســـتکبرین و ایســـتادگی در مقابـــل ترفندهـــای آنهـــا اســـت و امـــام هیچـــگاه در مقابـــل مســـتکبرین کوتـــاه نیامدنـــد و بـــه آنهـــا خوشـــبین نبودنـــد.
وی ادامـــه داد: رهبـــر معظـــم انقـــلاب نیز همیشـــه بـــه غیـــر قابـــل اعتمـــاد بـــودن مســـتکبران تاکیـــد دارنـــد و می‌فرماینـــد نمیشـــود بـــه انهـــا اعتمـــاد کـــرد و الان همـــه بـــه ایـــن نتیجـــه رســـیده انـــد کـــه دشـــمنان قدبـــل اعتمـــاد نیســـتند عهـــد شـــکن هســـتند.
در پایـــان ایـــن مراســـم از همســـر شـــهید ســـعید قهـــاری ســـعید شـــهید شـــاخص اســـتان و محمـــد گـــودرزی شـــهید شـــاخص شهرســـتان نهاونـــد در ســـال۹٦ بـــه همـــراه خانـــواده شـــهید احمـــد شـــوهانی کـــه بیســـت روز گذشـــته در دفـــاع از مرزهـــای کشـــور در ازگلـــه بـــه شـــهادت رســـید، قـــدر دانـــی بـــه عمـــل آمـــد.
حجت الاســـلام رئیسی در ادامه حضور خود در نهاوند به دیدار خانواده شـــهید طالبیان معلم اخلاقی گروه ابوذر رفت.

به دلیل تخصیص نیافتن اعتبار

خط انتقال آب از سد کلان به ملایر ناتمام ماند

مدیر امور آب شهرستان ملایر علی‌رغم پیگیری نمایندگان و فرماندار شهرستان هنوز اعتباری برای اتمام خط انتقال آب از ســـد کلان به شهر ملایر تخصیص نیافته است.
جمشید نوروزی گفت: با توجه به بارش‌های اخیر هم‌اکنون حجم آب ورودی به سدکلان ملایر افزایش یافته و میزان ذخیره آب پشت سد به ٤۲ میلیون متر مکعب رسیده است.
وی با بیان اینکه حجم آب ذخیره شـــده درپشت سد خاکی کلان ملایر تا ابتدای مهر ماه امسال ۳۸ میلیون‌متر مکعب بوده و از ابتـــدای مهر ماه تـــا اکنون ٤ میلیون متر مکعب نیز به حجم آب ذخیره شـــده پشت سد افزوده شـــده است گفت: در صورتیکه میزان حجم آب ذخیره شـــده پشـــت ســـد به ٤٤ میلیون متـــر مکعب افزایش یابد قبل از عید امسال سد کلان ملایر سرریز می‌کند .
نوروزی بیان کرد: به دلیل اینکه فشار کمتری به بدنه ســـد وارد شده و همچنین آب‌های مانده پشت ســـد نیز خارج و آب‌های تازه جاگزین شـــود دریچه‌های پایینی سد کلان نیز باز می‌شود.
مدیر امور آب شهرســـتان ملایر با توجه به هشدارهای ســـازمان هواشناســـی و اعلام کمیته مدیریت بحـــران و پدافند غیرعامل شرکت آب منطقه‌ای همدان مبنی بر وقوع بارندگی‌های قابـــل توجه در روزهای پیش رو و وقوع ســـیلاب در حاشیه رودخانه‌ها و اراضی پایین دســـتی سدها از همشهریان خواســـت از حضور در اراضی پایین دست سد کلان و رودخانه‌ها جدا خورداری کنند تا از بروز حوادث غیرمترقبه در اثر سیلاب های احتمالی و خطرات دیگر جلوگیری به عمل آید.
وی با اشـــاره به اینکه علی‌رغـــم پیگیری نماینـــدگان و فرمانـــدار شهرســـتان هنوز اعتباری برای اتمام خط انتقال آب از ســـد کلان به شـــهر ملایر تخصیص نیافته است گفت: طول خط انتقال آب از ســـد کلان به شـــهر ملایر ۳۸کیلومتر است و تاکنون ۳۵ کیلومتر آن به اتمام رســـیده که در صورت تخصیص بـــه موقع اعتبـــارات خط انتقال آب از ســـد کلان به شهر ملایر پایان ۹۷ به بهره‌برداری می‌رسد.
مدیر امورآب ملایر با اشـــاره به اینکه خط انتقال در مجموع ۵،٦ میلیـــارد ریال اعتبار مصوب داشته اســـت، اظهار داشت: تاکنون از این میزان مبلغ ۲۵ میلیارد ریال اختصاص یافتـــه و در صورت تخصیص صددرصدی اعتبارات باقیمانده پایان ســـال۹۷ آب ســـد کلان به شهر ملایر می‌رسد.
نـــوروزی بیان‌کرد: با توجه بـــه اینکه خط انتقال آب از ســـد کلان به شـــهر ملایر از برخی اراضی عبـــور می‌کند مبلغ ۲ میلیارد تومـــان نیز به صـــورت نقدی بایـــد برای پرداخت به معارضیـــن اراضی به این طرح اختصاص یابد.
مدیر امور آب ملایر با بیان اینکه ظرفیت آبگیری ســـد کلان ملایر ٤۵ میلیون‌متر مکعب اســـت، گفت: از ایـــن میزان ۱۲ میلیون‌متر مکعب برای تامین آب شرب شـــهر ملایر، ٤ میلیون متر مکعب برای آبیاری یک هزار و ٦۰۰ هکتار از اراضی کشاورزی پایین دستی سد و نیم میلیون متر مکعب نیز برای شهرک صنعتی سهند و خشکبارهای واقع در مسیر جاده ملایر – اراک از آب سد کلان تامین می‌شود.
نـــوروزی بـــا تاکیـــد بـــر اینکـــه کل لوله‌گـــذاری از ســـد کلان تـــا مخـــزن پیرویـــلان ۳۸ کیلومتـــر اســـت تصریـــح کرد: تاکنـــون ۳۵ کیلومتـــر از طـــرح فـــوق انجـــام شـــده و فقـــط ۳ کیلومتـــر لولـــه گـــذاری داخـــل شـــهر ملایـــر باقـــی مانـــده اســـت کـــه طبـــق توافـــق انجـــام شـــده ۱/۵ کیلومتر از ایـــن ۳ کیلومتـــر باقـــی مانـــده خـــط انتقـــال آب بـــه شـــهر ملایـــر توســـط آب و فاضـــلاب اســـتان و۱/۵ کیلومتـــر باقیمانـــده نیـــز توســـط آب منطقـــه‌ای انجـــام می‌شـــود.
وی افزود: عملیات تصفیه خانه سد کلان ملایـــر با ظرفیت ۵۰۰ لیتر آب در ثانیه و تامین حجم‌کل ۱۲ میلیون مترمکعب آب شرب شهر ملایر در ســـال با اعتبار ٤۰ میلیارد تومان به روش، بی او تی توسط بخش خصوصی– شرکت موژان در حال ساخت است و در حال حاضر ۵۵ درصد پیشرفت فیزیکی دارد.
مدیر امور آب ملایر بیان کرد: آب تصفیه شـــده از تصفیه‌خانه با خط انتقال به دو مخزن ۵ هزار متـــر مکعبی در بام ملایر و یـــک مخزن ١٤ هزار متـــر مکعبی در پیرویلان انتقال می‌یابد.

خبر

دستگیری ۱۴۷ سارق در تویسرکان از ابتدای ۹۶

فرمانده انتظامی شهرســـتان تویسرکان از دستگیری ۱٤۷ سارق از ابتدای سال جاری تاکنون در این شهرستان خبر داد.
محمد معصومی در جمع خبرنگاران گفت: با اجرای طرح های پلیس مبارزه با مواد مخدر و همکاری دیگر یگان های اجرایی، برخوردهای خوبی با قاچاقچیان و خرده فروشـــان مواد مخدر صورت گرفته و با تلاش شـــبانه روزی ماموران و رصد اطلاعاتی از ابتدای سال تاکنون بیش از ۱۳٤ نفر خرده فروش و قاچاقچی مواد مخدر دستگیر شده اند.
وی گفت: با توجه به نزدیک شدن به چهارشنبه پایان سال و تعطیلات نوروز به تشـــریح اقدامات مجموعه پرداخت و گفت: ما با تمام توان، با فرهنگ سازی و همکاری با ادارات دولتی و آگاه سازی جوانان و نوجوانان در پیشگیری از حوادث و تبعات منفی چهارشنبه آخر سال فعالیـــت خود را آغاز کرده و در این روز با کســـانی که به هر نحوی بخواهند برای شهروندان ایجاد مزاحمت کرده و یا باعث راه بندان و سر و صدا و بی نظمی باشند برخورد جدی و قانونی خواهیم داشت.
معصومی در ادامه گفت: تدابیر پیشـــگیرانه و کنترلی برای جلوگیری از وقوع جرائم در شهرســـتان اندیشیده شـــده و تمام یگان های این فرماندهی آمادگی کامل برای خدمت به شهروندان را دارند.
وی با ارائه گزارشی از عملکرد ۱۰ ماهه این فرماندهی و اعلام کاهش وقوع سرقت و افزایش دستگیری سارقان در شهرستان، گفت: یکی از مطالبات مردم، مبارزه با سرقت است که مجموعه انتظامی تویسرکان ایـــن موضوع را با جدیت در رأس ماموریت ها قرار داده و از ابتدای ســـال جاری تاکنون تعداد ۱٤۷ نفر ســـارق کهنـــه کار و حرفه ای را دستگیر و تحویل مرجع قضایی داده است.
وی اظهار داشـــت: از دیگر اولویت های مهم، موضوع مبارزه با مواد مخدر اســـت که این فرماندهی از ابتدای سال جاری تاکنون با برنامه ریـــزی صورت گرفته و انجام اقدامات اطلاعاتی در عملیات مختلف با کشـــف بیش از ۱۷۸ کیلو و ۵۰۰ گرم انواع مواد مخدر، افزایش ۱۰ درصدی کشفیات مواد مخدر را در مقایسه با مدت مشابه سال گذشته در کارنامه دارد.

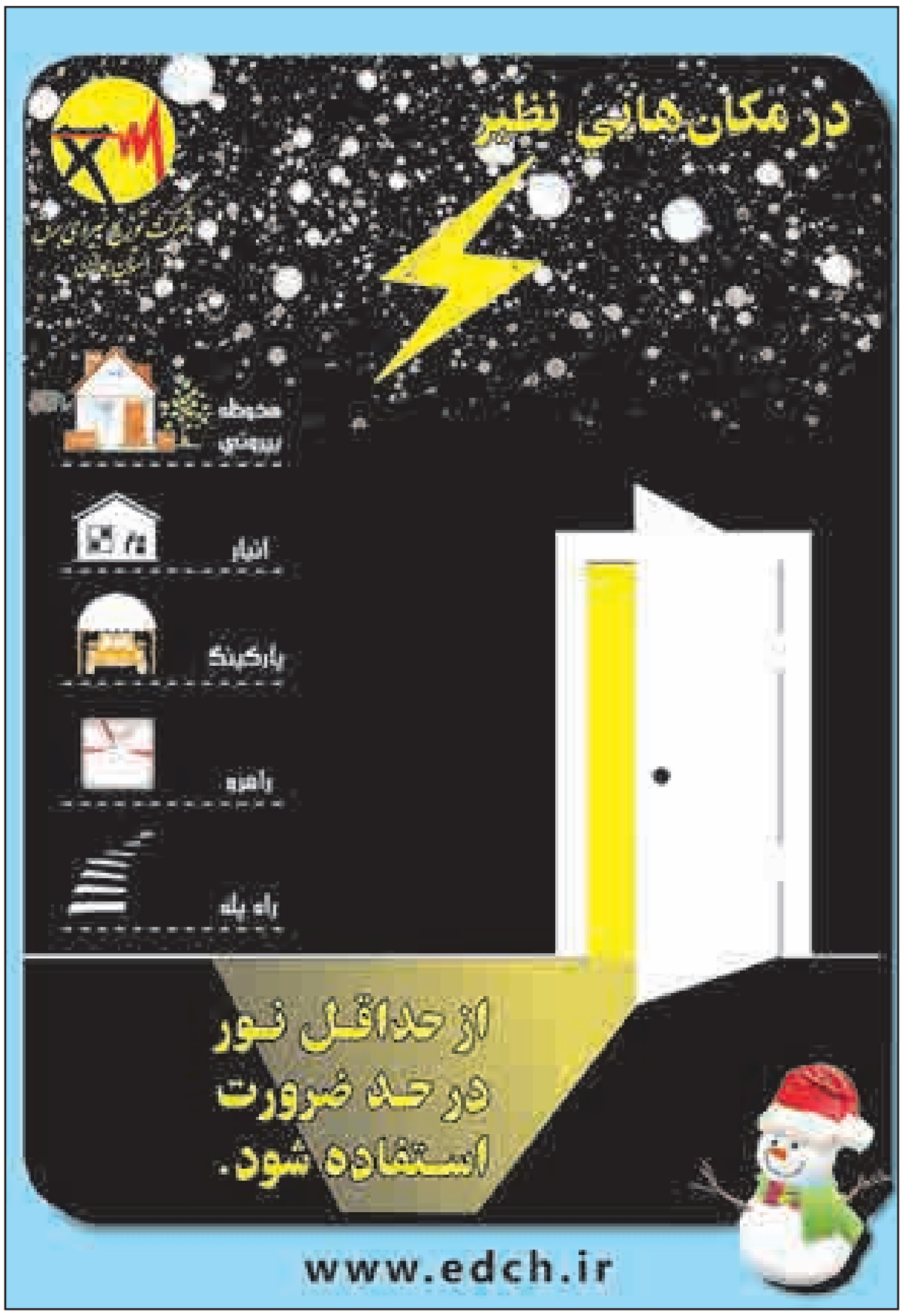

پیام تاریخ، تمدن و فرهنگ مادستان
The Message Of Madestan's History & Civilization & Culture
روزنامه همدان پیام
۴
چهارشنبه ● ۲ اسفندماه ۱۳۹۶ ● شماره ۳۱۳۹
ایران و جهان
siasat@hamedanpayam.com

خبر

ولیعهد عربستان مقصر حادثه منا بود

در حادثه منا، ولیعهد عربستان بیشتر مقصر بود زیرا به دلیل آنکه وی رمی جمرات را انجام دهد حکومت عربستان راه را بسته بود.
عضو هیات رئیسه کمیسیون قضائی و حقوقی مجلس در گفت‌وگو با خانه ملت، در خصوص لزوم پرداخت دیه به کشته شدگان حادثه منا و سقوط جرثقیل به حجاج، گفت: پرداخت دیه کشته شدگان هر دو حادثه بر عهده عربستان سعودی است و کسی خود را مسئول حج می‌داند باید نسبت به کشته شدگان منا و سقوط جرثقیل دیه بپردازد و فرقی بین این دو حادثه وجود ندارد.
حسن نوروزی در بحث قتیل الزحام یعنی کسانی که به دلیل ازدحام کشته می‌شوند پرداخت دیه بر عهده حکومت است. عربستان در هر ۲ قضیه قتیل الزحام و بستن جاده، مقصر است.

مجلس

طرح افزایش افزایش تعداد نمایندگان به صحن می‌آید

طرح افزایش ۴۰ نماینده به تعداد فعلی نمایندگان مجلس شورای اسلامی بعد از بررسی بودجه سال ۹۷ به صحن می‌آید.
به گزارش خانه ملت، رئیس کمیسیون شوراها و امورداخلی کشور در مجلس شورای اسلامی گفت: در خصوص تقسیمات کشوری و تعداد نمایندگان ۳ طرح را نمایندگان به کمیسیون داده بودند که با وزارت کشور و مرکز پژوهش‌های مجلس این طرح ها را نهایی کردیم. محمد جواد کولیوند با اشاره به اینکه امیدواریم این طرح بعد از بودجه در دستور کار کمیسیون بگذاریم و برای بررسی به صحن بیاید، عنوان کرد: ما به تقسیمات کشوری ورود نمی‌کنیم و بحث ما تعداد نمایندگان است که بخشی از حوزه ها متناسب با تقسیمات کشوری و برخی جاها نیز با تقسیمات کشوری منطبق نیست.

خبر

برای دفاع از کشورمان نیازمند هیچ کشوری نیستیم

رهبر معظم انقلاب اسلامی با برنامه‌ریزی و مدیریت همه راهبردهای دشمن را برهم زدند و ما امروز برای دفاع از کشورمان نیازمند هیچ کشوری نیستیم.
به گزارش باشگاه خبرنگاران، جانشین فرمانده کل سپاه پاسداران با بیان اینکه امروز جایگاه آمریکا تنزل پیدا کرده است گفت: آمریکا و صهیونست به هنرپیشه‌های مضحک تبدیل شده‌اند و لاشه یک موشک و بال یک پرنده را به عنوان موشک و پهپاد ایرانی نمایش می‌دهند. حسین سلامی افزود: این آهن پاره‌هایی که به عنوان سامانه تاد یا پاتریویت به عربستان فروختند، کجا بودند که نتوانستند یک موشک را رهگیری و منهدم کنند حال اگر صد موشک بر سر آنها فرود آید چه خاکی بر سر می‌ریزند.

خبر

آمریکا در سوریه با آتش بازی نکند

از طرف آمریکایی می خواهم در سوریه با آتش بازی نکند، روسیه نگران تلاش ها برای تجزیه سوریه است و این نگرانی ها از رفتارهای آمریکا سرچشمه می گیرد.
به گزارش ایرنا، سرگئی لاوروف با بیان اینکه بعضی از بازیگران بین المللی تلاش می کنند از بحران سوریه برای تحقق منافع خود استفاده کنند، گفت: شاهد مواردی از نقض توافق مناطق کاهش تنش در سوریه هستیم و تلاش می کنیم به راه حلی در این باره دست پیدا کنیم.
لاوروف افزود: کنفرانس سوچی پیشرفتی در روند حل بحران سوریه و تعیین آینده این کشور ایجاد کرد .

وزیران انرژی و دفاع لبنان:

از حقوق نفتی‌مان در مقابل اسرائیل کوتاه نمی‌آییم

وزیران انرژی و دفاع لبنان در اظهارنظرهای جداگانه با اشاره به ادعاهای اخیر رژیم صهیونیستی درباره منابع نفت و گاز لبنان، تاکید کردند که این کشور از حقوق نفتی خود کوتاه نخواهد آمد.
به گزارش ایرنا، «العهد»، «یعقوب الصراف» وزیر دفاع لبنان در حاشیه نشست امنیتی مونیخ بر حقوق نفتی کشورش تاکید کرد و گفت: همه لبنان در این باره وحدت دارند و پشت ارتش و نهادهای خود ایستاده اند.
«یعقوب الصراف» تاکید کرد: کشورش قصد جنگ با هیچ کس را ندارد اما آمادگی کامل دارد که از خود دفاع کند.
همچنین وزیر انرژی لبنان در یک گفت و گوی تلویزیونی تصریح کرد: لبنان اینک وارد دوره نفتی شده است و تجاوز به حقوق نفتی اش از سوی اسرائیل را نمی پذیرد.
«سزار ابی خلیل» افزود: لبنان یکی از معدود دولت های منطقه است که به حقوق کسی تجاوز نکرده است اما برعکس دشمن اسرائیلی از هر فرصتی برای دست اندازی به حقوق ما استفاده می کند ولی ما هرگز اجازه چنین کاری را به آن نمی دهیم.
وزیر انرژی لبنان گفت:ادعاهای اسرائیل درباره بلوک نهم مانور و تجاوزی است که با ناکامی روبرو خواهد شد.
مقام های ارشد حزب ا... لبنان در اظهارنظرهای جداگانه تاکید کردند که مقاومت بهترین گزینه برای دفاع از تجاوزات رژیم صهیونیستی به حقوق نفتی و گازی لبنان است.
چندی پیش «آویگدور لیبرمن» وزیر جنگ رژیم صهیونیستی مدعی شد که بلوک نهم نفت و گاز لبنان متعلق به رژیم صهیونیستی است.

هیات هفت نفره فرانسوی در راه ایران

مدیر روابط عمومی سازمان هواپیمایی کشوری از سفر یک هیات فرانسوی هفت نفره به منظور بررسی علت سقوط هواپیمای «ای تی آر» شرکت هواپیمایی آسمان به تهران خبر داد.
مدیر روابط عمومی سازمان هواپیمایی کشوری در گفت و گو با ایرنا گفت: این هیات، امشب وارد تهران می شود تا در جلسات بررسی دلیل سقوط این هواپیما شرکت کنند.
جعفرزاده افزود: ۳ نفر از اعضای هیات فرانسوی عضو کمیسیون بررسی سوانح هوایی این کشور و ٤ نفر دیگر از کارخانه سازنده هواپیمای «ای تی آر» هستند.
وی اظهار داشت: سفر متخصصان فرانسوی به تهران بر اساس قوانین و مقررات بین المللی انجام می شود تا متخصصان سازنده این هواپیما دلایل سقوط آن را مورد بررسی قرار دهند.
جعفرزاده افزود: شرکت کانادایی سازنده موتورهای این هواپیما نیز اعلام آمادگی کرده در صورت نیاز کارشناسان خود را برای بررسی دلایل سقوط این هواپیما به ایران اعزام کند.
مدیر روابط عمومی سازمان هواپیمایی کشوری با اشاره به وضعیت جعبه سیاه این هواپیما افزود: تاکنون جعبه سیاه هواپیما پیدا نشده اما اطلاعات آن در این جعبه در ایران قابل استخراج است.

لاریجانی:

قوای سه‌گانه برای تحقق عدالت اجتماعی جلسات دقیق تری داشته باشند

غفلت در تحقق عدالت اجتماعی ایجاب می‌کند که در مجلس و دولت و قوه قضائیه اقدامات بیشتری داشته باشیم.
به گزارش ایسنا، رئیس مجلس شورای اسلامی در جلسه علنی مجلس با اشاره به فرمایشات رهبر انقلاب اسلامی در جمع مردم تبریز، گفت: مقام معظم رهبری بحث جامعی در مورد مسیر انقلاب ارائه کردند. همچنین نقاط قوت حرکت انقلاب پس از ٤٠ سال را عنوان کردند و آسیب‌هایی که در این زمینه وجود دارد به خوبی مورد اشاره قرار دادند.
علی لاریجانی با اشاره به تاکید مقام معظم رهبری بر توجه به مستضعفان خاطر نشان کرد: انتقاد ایشان از غفلت در تحقق عدالت و عدالت اجتماعی در کشور ایجاب می‌کند که قوای سه‌گانه اقدامات بیشتری در زمینه تحقق فرمایشات ایشان داشته باشند.
رئیس مجلس یادآور شد: تاکید مقام معظم رهبری در زمینه مبارزه با فساد و رویکردهای ارتجاعی که بعضا مشاهده شده، ایجاب می کند که ما جلسات دقیقتری در مجلس و دولت و قوه قضائیه داشته باشیم و راهکارهای تحقق فرمایشات ایشان که در این مقطع انقلاب بسیار مهم است پیگیری شود.

ظریف در کنفرانس ولدای:

ایران پایگاه نظامی در سوریه ندارد

برای حل مشکل تروریسم و افراط‌گری باید تلاش‌های جمعی مشترک آغاز شود و ما از عملکرد دولت‌های عراق و سوریه راضی هستیم.
وزیر امور خارجه در افتتاحیه کنفرانس ولدای که در مسکو برگزار شد، گفت: ایران پایگاه یا حضور نظامی در سوریه ندارد.
به گزارش ایلنا، محمد جواد ظریف با اشاره به تلاش‌های ایران و روسیه برای تحقق اهداف مشترک و برقراری ثبات و امنیت در منطقه اظهار داشت: اکنون می‌توانیم از شکست داعش در منطقه سخن بگوییم. داعش مناطق تحت سیطره خود را در عراق و سوریه از دست داده است اما تهدیدات ناشی از آن همچنان وجود دارد.
این دیپلمات عالی‌رتبه کشورمان ادامه داد: برای حل مشکل تروریسم و افراط‌گری باید تلاش‌های جمعی مشترک آغاز شود. ما از عملکرد دولت‌های عراق و سوریه راضی هستیم.ظریف با اشاره به بحران یمن تصریح کرد: خشونت در یمن از آنجا نشأت گرفت که تصور می‌شد می‌توان از طریق راه حل نظامی به پیروزی رسید. ورود خشونت‌های یمن به چهارمین سال خود نشان می‌دهد نمی‌توان از راه نظامی موضوع را حل کرد بلکه حل موضوع از طریق گفت‌وگوی جامع امکانپذیر است. وی افزود: همه باید اذعان کنند که هیچکس نمی‌تواند منطقه خلیج فارس را تحت سیطره خود درآورد بلکه همه باید با یکدیگر تعامل کنند.

کاظمی مطرح کرد:

ملاقات با حدود ۴۰ نفر از بازداشت‌شدگان حوادث اخیر استان همدان

نائب رئیس کمیسیون قضایی و حقوقی مجلس از ملاقات خود با بازداشت شدگان حوادث اخیر استان همدان خبر داد و گفت: برخی از زندانیان در مورد تاخیر در رسیدگی به پرونده‌ها مباحثی را مطرح کرده و خواستار این بودند که وثیقه‌های آنها پذیرفته شده و قرارهای بازداشت‌شان تبدیل شود که این مسائل را از طریق مسئولان قضایی مربوطه پیگیری می‌کنیم.
محمد کاظمی در گفت‌وگو با ایلنا با اشاره به بازدید چندی پیش خود از زندان همدان و محل نگهداری بازداشت شدگان اعتراض‌های دی‌ماه اعلام کرد: در راستای برنامه بازدید از زندان‌ها که از سوی کمیسیون قضایی و همچنین جمعی از نمایندگان دنبال می‌شود اخیرا از زندان همدان بازدید کرده و با تعدادی از بازداشت‌شدگان در اعتراض‌های دهه نخست دی‌ماه امسال ملاقات کردم.
وی افزود: خوشبختانه وضعیت عمومی زندان مطلوب بود و مشکل خاصی احساس نمی‌شد و همه از وضعیت راضی بودند.
نماینده اصلاح طلب مردم ملایر در مجلس در عین حال خاطرنشان کرد: برخی از زندانیان در مورد تاخیر در رسیدگی به پرونده‌ها مباحثی را مطرح کرده و خواستار این بودند که وثیقه‌های آنها پذیرفته شده و قرارهای بازداشت‌شان تبدیل شود که این مسائل را از طریق مسئولان قضایی مربوطه پیگیری می‌کنیم.
نائب رئیس کمیسیون قضایی و حقوقی مجلس در پاسخ به سوالی در مورد تعداد بازداشت‌شدگان در اعتراض‌های اخیر در همدان گفت: تعداد متهمان حاضر در این زندان حدود ٤٠ نفر بودند که البته این ٤٠ نفر شامل تمامی متهمان استان همدان می‌شد.
وی در ادامه به پرونده یکی از متهمان نوجوان اشاره کرد و گفت: این فرد نوجوان متهم بود که پرچم را پایین آورده است و این در حالی است که بنا بر قانون مجازات اسلامی اگر یک فرد زیر ۱۸ سال مرتکب عمل مجرمانه شود تنها در صورتی عمل او مجرمانه تشخیص داده می‌شود که فرد نسبت به آن عمل آگاه باشد و با توضیحاتی که پیش از این شنیده بودند و در جریان ملاقات نیز از زبان خود این فرد شنیدم، به نظر می‌رسد بتوانیم این مساله را در پرونده‌اش لحاظ کنیم.
عضو فراکسیون امید مجلس شورای اسلامی در پاسخ به سوالی در مورد محل نگهداری این متهم زیر ۱۸ سال گفت: این متهم در کانون اصلاح و تربیت و جدا از سایر بازداشت شدگان اعتراض‌های اخیر نگهداری می‌شد.
کاظمی در پایان در پاسخ به این سوال که آیا قرار است بازدید از زندان هر منطقه توسط نمایندگان آن منطقه انجام شود، گفت: چنین قراری نیست و طبیعتا اگر ماموریتی باشد می‌توانیم از هر زندانی بازدید کنیم که البته فعلا بنایی برای بازدید از سایر زندان‌ها نیست و تصمیم‌گیری در این رابطه بر عهده آقای ملک‌شاهی رئیس کمیسیون قضایی و حقوقی است.

قطعنامه جدید شورای امنیت علیه ایران

به گفته دیپلمات‌ها، بریتانیا پس از مشورت با آمریکا و فرانسه پیش‌نویس این قطعنامه را تهیه و روز جمعه آن را به شورای امنیت ارسال کرده است.
بریتانیا برای محکوم کردن ایران، قطعنامه‌ای به شورای امنیت ارسال کرد.
به گزارش فرارو، بریتانیا، آمریکا و فرانسه به دنبال این هستند که ایران را به خاطر آنچه که آن‌ها نقض تحریم‌ها و دادن موشک بالستیک به حوثی‌های یمن خواندند، محکوم کنند.
پیش‌نویس این قطعنامه، تحریم‌های سازمان ملل علیه یمن را برای یک سال دیگر تمدید می‌کند و به ۱۵ عضو شورای امنیت اجازه می‌دهد، تحریم‌هایی به خاطر «هرگونه فعالیت مرتبط با استفاده از موشک‌های بالستیک در یمن» اعمال کنند.
به گفته دیپلمات‌ها، بریتانیا پس از مشورت با آمریکا و فرانسه پیش‌نویس این قطعنامه را تهیه و روز جمعه آن را به شورای امنیت ارسال کرده است.
دونالد ترامپ، رئیس‌جمهور آمریکا، ضمن تهدید به خروج از برجام در صورت عدم «اصلاح» آن، برای ماه‌ها جهت ایجاد اجماع علیه ایران لابی کرده است.
نیکی هیلی، نماینده آمریکا در سازمان ملل طی یادداشتی که دیروز در روزنامه نیویورک‌تایمز منتشر شده، ایران را به حمایت از تروریسم متهم کرد و نوشت: «از زمان امضای توافق هسته‌ای، حمایت رژیم ایران از شبه‌نظامیان و گروه‌های تروریستی، به طرز قابل توجهی افزایش یافته است. موشک‌ها و سلاح‌های پیشرفته‌اش در مناطق جنگی در خاورمیانه پیدا می‌شوند.»
ادعاهای هیلی در حالی مطرح می‌شود که ایران هرگونه ارسال سلاح به حوثی‌های یمن را رد می‌کند.
قرار است در ۲۶ ماه فوریه در باره این قطعنامه رأی‌گیری شود. تصویب این قطعنامه مستلزم حصول ۹ رأی موافق و عدم وتو از سوی اعضای دائم شورای امنیت است. به گفته خبرگزاری رویترز، احتمالا تصویب این قطعنامه با مقاومت روسیه مواجه خواهد شد.
در ژانویه گذشته، کارشناسان سازمان ملل طی گزارشی به شورای امنیت مدعی شدند که آن‌ها بقایای موشکی، تجهیزات مرتبط نظامی و پهپادهایی در یمن شناسایی کردند که منشأ ایرانی داشته‌اند. اگر چه این کارشناسان اعلام کردند که هیچ مدرکی درباره تامین‌کننده موشک‌های یمنی شلیک شده به عربستان پیدا نکرده‌اند، اما مدعی شدند که ایران در جلوگیری از تامین، فروش و انتقال موشک‌ها و پهپادهایش به حوثی‌ها ناکام مانده است.
شورای امنیت در گذشته، تامین سلاح به حوثی‌ها را ممنوع کرده بود.
پیش‌تر در ماه ژانویه، هیلی در تلاشی برای تقویت ادعاهایش علیه ایران، اعضای شورای امنیت سازمان ملل را به واشینگتن دعوت کرد تا از قطعات سلاح‌هایی بازدید کنند که ادعا می‌شد ایرانی بودند. با این حال، واسیلی نبنزیا، سفیر روسیه در سازمان ملل، پس از این بازدید اعلام کرد که این سازمان برای اقدام علیه ایران دلیلی ندارد. ایران نیز سلاح‌هایی که در واشینگتن به نمایش گذاشته شده را جعلی توصیف کرد.

استیضاح ربیعی و آخوندی کلید خورد

جمعی از نمایندگان در نامه‌ای به رئیس جمهور خواستار استعفای وزرای کار و رفاه پیش از استیضاح شدند.
نماینده مردم گچساران در مجلس شورای اسلامی از نامه جمعی از نمایندگان به رئیس‌جمهور برای استعفای وزرای کار و رفاه خبر داد و گفت: نمایندگان در نامه به آقای روحانی عنوان کردند که بی‌انگیزگی، سستی و رخوت در مواجهه با مشکلات و بحران‌ها و کم دقتی در اولویت‌بندی و همچنین بحران‌های اخیر در امور اجرایی و مدیریتی همچون بحران‌های حمل و نقل، موفق نبودن در کاهش حداقلی مشکلات جوی و سیاسی کاری بیش از حد در اداره امور سازمان‌هایی که متولی بخشی از امور بنگاه‌های اقتصادی هستند ایجاب می‌کند آقایان آخوندی و ربیعی از کابینه خارج شوند و مدیران با انگیزه‌ای جایگزین آنها شوند.
به گزارش ایسنا، تاجگردون خاطرنشان کرد: جمعی از نمایندگان همچنین طرح استیضاح وزرای کار و رفاه را تقدیم هیأت رئیسه مجلس کردند.
به گفته وی، عدم توانایی در مواجهه با بحران‌های موجود در سیستم حمل و نقل کشور، نبود نظارت بر سیستم ناوگان هوایی و ریلی و بروز مشکلات، اجرا نشدن برنامه‌های ارائه شده به مجلس در نوسازی ناوگان حمل و نقل عمومی، بی‌انگیزگی در اداره امور وزارتخانه ذیربط و نبود پاسخگویی مناسب به مردم و نمایندگان آنها از محورهای استیضاح وزیر راه است.
تاجگردون همچنین نبود توانایی در اداره امور بنگاه‌های وابسته به وزارت رفاه از قبیل شستا، هواپیمایی آسمان، کشتیرانی، توجه نکردن به ساماندهی ساختار نیروی انسانی و مقابله با باندهای سیاسی و اقتصادی در بنگاه‌های وابسته و بالا رفتن بدهی بیش از حد در سازمان‌های وابسته از قبیل تامین اجتماعی و بازنشستگی به سیستم بانکی و نبود نوسازی و نبود مدیریت مناسب در هواپیمایی آسمان را به عنوان محورهای استیضاح وزیر رفاه عنوان کرد. به گفته وی، طرح استیضاح وزرای راه و رفاه تقدیم هیأت رئیسه مجلس شده و در صورتی که ربیعی و آخوندی استعفا ندهند این استیضاح‌ها به جریان خواهد افتاد.

خبر

اسحاق جهانگیری در مصاحبه با فایننشال تایمز:

زمان انتخابات اندکی تندروی کردم

«من روابط بسیار خوبی با رهبر معظم دارم ولی زمان انتخابات اندکی تندروی کردم. ان شاء ا... به زودی با ایشان دیدار خواهم کرد.»
به گزارش ایرنا، معاون اول رئیس جمهوری ایران در مصاحبه با روزنامه فایننشال تایمز با بیان اینکه «آیت‌ا... خامنه‌ای (رهبر معظم انقلاب) آنچنان خوب عمل می کند که ما اکنون هیچ نگرانی نداریم»، گفت : در برهه های حساس، به خاطر «بلوغ» بالای درون نظام، هیچ بحرانی به وجود نخواهد آمد.
اسحاق جهانگیری گفت: ما به طور قطع از اینکه مردم بخواهند مشکلات خود را در خیابان ها حل کنند، نگران شدیم.
وی افزود: کسانی که شناخت دقیقی از جمهوری اسلامی دارند، می دانند که انعطاف آن در برابر مردم بالا است.
جهانگیری گفت: «من روابط بسیار خوبی با رهبر معظم دارم ولی زمان انتخابات اندکی تندروی کردم. ان شاء ا... به زودی با ایشان دیدار خواهم کرد.»

اقدام وزارت کشور برای تهیه پیش‌نویس لایحه تجمعات و راهپیمایی‌های قانونی

وزارت کشور در حال تهیه پیش‌نویس لایحه‌ای در راستای اجرای اصل ۲۷ قانون اساسی است.
مدیرکل سیاسی وزارت کشور گفت: در راستای اصل ۲۷ قانون اساسی، قانون احزاب و منشور حقوق شهروندی ابلاغی از سوی رئیس‌جمهور با رویکرد مثبت دولت، وزارت کشور و کمیسیون ماده ۱۰ قانون احزاب نسبت به راهپمایی و تجمعات قانونی، اقداماتی در حوزه سیاسی وزارت کشور در حال انجام است.
به گزارش ایسنا، بهرام سرمست اظهار کرد: این اقدامات شامل برگزاری جلسات مستمر و منظم باحضور نمایندگان سازمان‌های ذی‌ربط و نمایندگان خانه احزاب به منظور تهیه و تدوین پیش‌نویس لایحه اصل ۲۷ قانون اساسی و به موازات آن، اصلاح آیین‌نامه تامین امنیت اجتماعات و راهپیمایی‌های قانونی مصوب ۳۱/۶/۸۱ هیأت وزیران می شود. تهیه لایحه و اصلاح آیین نامه با هدف تسهیل گری و پاسخ متناسب با حقوق شهروندی است. البته با عنایت به دیدگاه موافق کمیسیون ماده ۱۰ قانون احزاب، رسیدگی و صدور مجوز برای تجمعات طبق روال توسط استانداری‌ها انجام می شود.

رئیس قوه قضاییه:

اعتراض به آرای قضایی باید از راه قانونی صورت بگیرد

شانتاژ و تبلیغات رسانه ای راه اعتراض به آرای قضایی نیست و باید اعتراض از طریق قانونی صورت بگیرد.
رئیس قوه قضاییه در جلسه مسئولان عالی قضایی با اشاره به هجمه های اخیر علیه دستگاه قضایی تصریح کرد: متاسفانه عده‌ای هر وقت حکمی به نفعشان نباشد، تمام دادگستری کشور، نظام و حتی رهبری را زیر سوال می‌برند.
به گزارش ایرنا ، آیت ا... صادق آملی لاریجانی ادامه داد: این افراد در توهم دنیاطلبی و قدرت طلبی به جایی رسیده‌اند که به جای طی کردن طریق قانونی اعتراض به آرا و احکام، مسیر نادرست تبلیغات رسانه‌ای و شانتاژ را در پیش گرفته اند.این افراد از ابتدای برخی رسیدگی ها سنگ کج گذاشتند و امروز هم دائماً مشغول حمله به دستگاه قضایی هستند.
رئیس قوه قضاییه ادامه داد: من از مسئولان عالی قضایی و قضات محترم خصوصاً قضات درگیر در این پرونده ها می خواهم که محکم بایستند و مسیر قانونی خود را طی کنند. راه ما راه قانون و شرع است گرچه برخی برای ایجاد شرایط مطلوب خود دائماً جوسازی و القا می کنند که قوه قضاییه مورد رضایت مردم نیست و مدام این معنا را به همراه ضدانقلاب بیرونی در کشور ترویج می کنند.
آملی لاریجانی تاکید کرد: اگر در برهه‌ای برخی آرا، رسانه ای نشده علت آن وجود محدودیت ها و ممنوعیت های قانونی بوده است اما مطمئناً این آرا پس از قطعی شدن منتشر می شود تا مردم قضاوت کنند که چه میزان دقت در رسیدگی ها و صدور رای به کار گرفته شده است؛ با این وجود اگر کسی به یک رأی اعتراض دارد مانند همه جای دنیا طریق قانونی آن را باید پیش بگیرد و نمی‌توان از ابتدای تحقیقات در خصوص یک پرونده با فشار و جوسازی تلاش کرد که جلوی تحقیقات و رسیدگی صحیح گرفته شود.

اقدامات دولت در مورد موسسات مالی راستی آزمایی می شود

رئیس کمیسیون اقتصادی مجلس گفت : بنا شده است کمیته ویژه ای متشکل از جمعی از نمایندگان کمیسیون اقتصادی مجلس، جمعی از نمایندگان سوال کننده از رییس جمهوری و اعضای کمیته منتخب سران قوا راستی آزمایی اقدامات دولت در موضوع موسسات مالی را ظرف یک ماه پیگیری و ارائه کنند.
به گزارش ایرنا، محمد رضا پورابراهیمی افزود: بنا شده است این کمیته ظرف یک ماه گزارش خود را ارائه کند و جمع بندی آن به سران سه قوه ارائه شود.
وی افزود همچنین در جمع بندی دیگری بنا شد در مواردی که هنوز تصمیم گیری نشده ، دولت سریعتر تصمیم گیری کند که از جمله آن می توان به پرداخت سپرده های بالای ۲۰۰ میلیون تومان اشاره کرد.
نماینده مردم کرمان در مجلس گفت: اعضای کمیسیون اقتصادی مجلس اصرار دارند تمام کسانی که در این جریان مقصر هستند باید توسط دستگاه قضایی به مجازات برسند.

پیام تاریخ، تمدن و فرهنگ مادستان
The Message Of Madestan's History & Civilization & Culture
روزنامه همدان پیام
۵
چهارشنبه ۲ اسفندماه ۱۳۹۶ شماره ۳۱۳۹
جامعه
ejtemaei@hamedanpayam.com

خارج شدن ۱۷ درصد زنان از پوشش بهزیستی

رئیس سازمان بهزیستی کشور از تشکیل بیش از ۱۱۰۰ گروه همیار زنان سرپرست خانوار در سال ۹۵ و خارج شدن ۱۷ درصد از زنان تحت پوشش سازمان بهزیستی پس از توانمندسازی خبر داد.
به گزارش ایسنا، انوشیروان محسنی بندپی با تأکید بر اینکه سازمان بهزیستی از سیاست‌های صدقه‌ای دوری می‌کند، اظهار کرد: سازمان بهزیستی به دنبال توانمندسازی گروه‌های هدف است.
محسنی بندپی با اشاره به تشکیل گروه‌های همیار و امضای تفاهم‌نامه با بانک کشاورزی در این راستا، تصریح‌کرد: طرح تأمین مالی خرد باعث ایجاد شغل و مهارت در زنان سرپرست خانوار شده‌است.

علت تأخیر در پرداخت مطالبات فرهنگیان اعلام شد

معاون توسعه مدیریت و پشتیبانی وزارت آموزش و پرورش درباره علت تأخیر در پرداخت مطالبات فرهنگیان گفت: اعتبارات را از سازمان برنامه و بودجه دریافت کردیم اما به علت مشکل تسویه تنخواه مبلغ ۵۰۰ میلیارد تومان تخصیص در خزانه هنوز محقق نشده که اگر مشکل رفع شود به‌زودی می‌توانیم روند پرداخت مطالبات را شروع کنیم.به گزارش ایسنا، علی الهیار با بیان اینکه ۵۷۰۰ میلیارد تومان از محل یک درصد سود شرکت‌ها و ۳۵۰۰ میلیارد تومان برای پرداخت پاداش پایان خدمت بازنشستگان در سال آتی درنظر گرفته شده است افزود: یکی دیگر از مصوبات معافیت مدارس از پرداخت هزینه آب و برق در حد الگوی مصرف است که امیدواریم به تأیید شورای نگهبان نیز برسد.

سهم ۲۵ درصدی مردم در رفع فقر جامعه مددجویی

سهم مردم در رفع فقر از جامعه مددجویی کمیته امداد ۲۵ درصد است.
به گزارش ایسنا، معاون توسعه مشارکت‌های مردمی کمیته امداد بابیان اینکه کمک‌های مردمی جوابگوی تمامی مشکلات مددجویان تحت حمایت این نهاد نیست گفت: این نهاد در تلاش است تا فعالیت‌های کمیته امداد توسط خانواده‌ها انجام شود به‌طوری‌که هر خانواده کمک‌های خود را با اولویت خویشاوندان و آشنایان نیازمند پرداخت کند.
علی‌محمد ذوالفقاری، با اشاره به اینکه کمیته امداد برای پاسخگویی به‌تمامی مشکلات مددجویان تحت حمایت، نیاز به مشارکت همه اقشار توانمند جامعه دارد افزود: مشکلات نیازمندان فقط با پول برطرف نمی‌شود بر این اساس ارائه خدمت ارزشمند برای توانمندسازی فکری و اقتصادی خانوارهای محروم در دستور کار کمیته امداد قرار دارد.

آمارها درباره مرگ و میر در سوانح هوایی جاده‌ای و ریلی چه می‌گویند

ناقوس مرگ در حمل و نقل ایران

با سقوط هواپیمای "ای تی آر" شرکت هواپیمایی آسمان حادثه تلخ دیگری به سیاهه سوانح حمل و نقلی در ایران اضافه شد. سوانحی که سالانه هزاران نفر را به کام مرگ می‌کشاند.
بر اساس آمارها، بیش از یک هزار و ۵۳۰ سانحه هوایی در میان هواپیماهای ایران رخ داده‌است که بین پنجاه تا هفتاد سانحه آن مرگبار بوده‌اند.
گفته می‌شود پس از انقلاب تاکنون حدود ۱۵۰۰ نفر در سوانح هوایی جان خود را از دست داده‌اند.
حادثه یکشنبه در سمیرم مرگبارترین حادثه هوای ایران از سال ۸۹ تاکنون بوده است.
سال ۸۹ بوئینگ ۷۲۷ ایران ایر در ارومیه سقوط کرد و ۷۸ نفر جان خود را از دست دادند. پس از آن در سال ۹۳ هواپیمای ایران-۱۴۰ هواپیمایی هسا در تهران سقوط کرد و ۳۹ نفر جان باختند.
در یک دهه گذشته سال ۸۸ بدترین سال از نظر سوانح هوایی در ایران بوده است. در این سال حدود ۱۰ سانحه هوایی رخ داد. دو سانحه تلفات بالایی برجای گذاشتند. ۲۴ تیرماه توپولوف ۱۵۴ هواپیمایی کاسپین در قزوین سقوط کرد و ۱۶۸ نفر جان خود را از دست دادند. پس از این سقوط در دوم مردادماه همان سال نیز ایلیوشین ۶۲ هواپیمایی آریا در فرودگاه مشهد دچار سانحه شد و ۱۷ نفر جان باختند.
به گزارش فرارو، به عقیده کارشناسان تحریم‌های اقتصادی غرب علیه ایران، استاندارد خلبانان، ضعف در عمل به معیارهای ایمنی هواپیماها، و سو مدیریت و برنامه‌ریزی نادرست، از عوامل اصلی سوانح هوایی در ایران هستند.
پس از روی کار آمدن حسن روحانی در سال ۹۲، دولت او تلاش گسترده‌ای را برای نوسازی ناوگان هوایی کشور آغاز و اصلاحات در حمل و نقل هوایی را در دستور کار خود قرار داد. روند این اصلاحات پس از توافق هسته‌ای ایران و غرب تندتر شد. شرکت‌های هواپیمایی ایران قراردادهای مهمی برای تجهیز و نوسازی ناوگان هوایی امضا کردند. بخشی از این قراردادها اجرا شده است، اما در یک سال اخیر با مانع تراشی‌های دولت دونالد ترامپ در این مسیر اصلاح ناوگان هوایی ایران نیز به کندی صورت می‌گیرد.
هواپیمای ای تی آر شرکت آسمان که روز یکشنبه سقوط کرد، ۱۹ سال عمر داشته است. ایران پس از برجام تعدادی هواپیمای‌ای تی آر نو وارد خطوط هوایی خود کرده است. براساس گزارش‌ها، هواپیمایی که سقوط کرد پیش از این، سابقه نقص فنی و فرود اضطراری داشته است. با این حال شرکت آسمان می‌گوید، این هواپیما در روز پرواز سالم بوده است.
مقامات هواپیمایی کشوری نیز معتقدند تا زمانی که جعبه سیاه هواپیما رمزگشایی نشود نمی‌توان درباره دلیل سقوط اظهار نظر کرد.
سقوط هواپیمای‌ای تی آر مسئله تقویت ناوگان هوایی ایران را مورد توجه افکار عمومی قرار داده است. امروز در شبکه‌های اجتماعی برخی کاربران از منتقدان برجام انتقاد کردند. منتقدان توافق هسته‌ای ایران مدت‌ها دولت حسن روحانی را برای تلاش در جهت تقویت ناوگان هوایی زیر سوال بردند، آنها معتقد بودند که "خرید هواپیما اولویت اقتصاد ایران نیست. "
برخی از کاربران نیز با این سقوط برای وضعیت حمل و نقل عمومی در ایران مرثیه می‌خوانند. حمل نقل جاده‌ای در ایران هم مانند حمل و نقل هوایی مخاطرات بسیار زیادی دارد.

آمار حوادث جاده‌ای

آمار تلفات حوادث رانندگی در ایران ارقام عجیب و غریبی را نشان می‌دهد. در سال ۱۳۹۵، ۱۵ هزار و ۹۳۲ نفر در حوادث رانندگی کشته شده‌اند. هرچند این رقم نسبت به سال ۹۴ با کاهش حدود ۴ درصدی همراه بوده است، اما آمار بسیار بالایی است. ۱۶هزار و ۵۰۰ کشته و ۳۱۳هزار مصدوم، معلول و از کارافتاده آمار تلفات در تصادفات رانندگی سال ۹۴ بوده است.
این آمار زمانی وحشتناک‌تر جلوه می‌کند که مجموع چند سال را با هم ببینیم در ۱۵ سال اخیر دستکم ۳۳۰ هزار نفر در تصادفات رانندگی جان خود را از دست داده اند.
این آمار تکان دهنده برابر جمعیت ۱۵ تا ۲۰ شهر کشور است. این آمار یعنی در ۱۵ سال اخیر روزانه دست کم ۶۰ نفر در سوانح رانندگی کشته شده اند.
در سال ۹۵ بیشترین تصادفات در استان‌های فارس، تهران، خراسان رضوی، اصفهان و کرمان رخ داده و کمترین آن‌ها در استان‌های ایلام، کهکیلویه و بویراحمد، اردبیل و خراسان جنوبی بوده است.
براساس اعلام کارگروه امور اجتماعی، آموزش و فرهنگ ایمنی کمیسیون ایمنی راه‌ها، بررسی علت سوانح رانندگی نشان می‌دهد که ۳۰ درصد تصادفات رانندگی در ایران به دلیل بی‌توجی به جلو (رعایت نکردن فاصله با اتومبیل جلویی)، ۲۵ درصد انحراف به چپ، ۲۲ درصد سرعت غیر مجاز، ۹ درصد ناتوانایی در کنترل وسیله، ۶ درصد رعایت نکردن حق تقدم و الباقی هم سایر موارد است.
مرکز پژوهش‌های مجلس هم در یکی از گزارش‌های خود از تصادف‌های جاده‌ای برآورد کرده‌است، هزینه‌های اقتصادی و اجتماعی تصادفات رانندگی حدود ۸ درصد تولید ناخالص داخلی است. هزینه مورد نظر در سال ۱۳۹۰ در حدود ۵۱ هزار و ۹۱۰ میلیارد تومان بوده است. البته هزینه درمانی سالانه ۱۱ هزار میلیارد ریالی افرادی که بر اثر تصادف مصدوم شده‌اند و هزینه ۱۸۰ میلیون تومانی هر فرد کشته شده در تصادفات و هزینه ۲۸۰ میلیون تومانی هر معلول بر اثر تصادف‌های جاده‌ای هم باید در این آمارها محاسبه کرد.

حوادث ریلی

می‌توان گفت مطمئن‌ترین وسیله نقلیه در ایران قطار است، کمترین حوادث و سوانح در این حوزه ثبت، اما به دلیل اینکه خطوط ریلی ایران آنقدر گسترده نیست، حمل و نقل ریلی رونق زیادی هم ندارد.
با این وجود در حمل و نقل ریلی نیز حوادث تلخ رخ داده است. آخرین آن حادثه برخورد دو قطار مسافربری در حوالی «ایستگاه هفت خوان» در محور سمنان-دامغان در ۵ آذر ماه سال ۹۵ بود. حادثه‌ای که ۴۷ نفر کشته و ۱۰۳ نفر زخمی به جای گذاشت.
این حادثه به دلیل خطای انسانی و نقص در سیستم کنترل خودکار قطار رخ داد.
در سال ۹۱ نیز یک سانحه مرگبار قطار رخ داد. در تاریخ ۱۹ آبان ۱۳۹۱ قطار مسافربری از زاهدان با ۳۲۴ مسافر عازم تهران بود. ساعت ۱۱ و ۵۰ دقیقه ۱۹ آبان در محل ورودی ایستگاه نظرآباد یزد، لوکوموتیو و دو واگن مسافری این قطار از ریل خارج شده‌اند که سه نفر از کشته‌شدگان این حادثه از کارکنان راه‌آهن بوده‌اند.
اما بدترین حادثه ریلی در ایران به فاجعه انفجار قطار نیشابور در سال ۸۲ باز می‌گردد که در روز ۲۹ بهمن در نزدیکی ایستگاه خیام در ۱۷ کیلومتری نیشابور رخ داد و در آن ۳۲۰ نفر کشته و ۴۶۰ نفر زخمی شدند. اکثر کشته شدگان از نیروهای امدادی و انتظامی و نیز مردمی بودند که برای تماشای تصادف دو قطار با هم آمده بودند.

توزیع دفترچه محاسبه زکات کشاورزان و دامداران از سال ۹۷

مدیرکل امور اجرایی زکات کمیته امداد طرح تشکیل شورای زکات در روستاها را تشریح کرد.
به گزارش ایسنا، نجفعلی انتظاری، از تشکیل شورای زکات روستا در سال ۹۷ طبق برنامه ششم و دستور هیئت امنا این نهاد خبر داد و گفت: هم‌اکنون بیش از ۲۵ هزار روستای کشور مشمول اقلام زکات می‌شوند که در گام نخست زمینه تشکیل شورای زکات در ۱۵ هزار روستا فراهم شده است.
وی با بیان اینکه هدف از تشکیل شورای زکات در روستاها، مشاهده اثرات پرداخت زکات توسط مودیان و نظارت مردم بر نحوه هزینه‌کرد است گفت: این شورا متشکل از امام جماعت، دهیار، اعضای شورا و معتمدان روستایی است.
انتظاری با اشاره به اینکه شورای زکات روستا با همکاری و تعامل با امدادگران کمیته امداد منطقه، زکات کشاورزان و دامداران را جمع‌آوری می‌کند افزود: کمیته امداد اطلاعات نیازمندان روستا را در اختیار این شورا قرار می‌دهد تا زکات جمع‌آوری شده برای تامین مسکن، ازدواج، درمان و تحصیل نیازمندان همان منطقه هزینه شود.
به گزارش سایت خبری کمیته امداد، مدیرکل امور اجرایی زکات کمیته امداد همچنین از توزیع دفترچه محاسبه زکات کشاورزان و دامداران از سال ۹۷ خبر داد و تاکید کرد: این دفترچه با در نظر گرفتن موازین شرعی و دریافت نظرات صاحب‌نظران مذهب شیعه و فرق اهل سنت توزیع می‌شود.
وی هدف از توزیع این دفترچه را آموزش مبحث زکات، محاسبه و ثبت دقیق رقم زکات پرداختی توسط مؤدیان اعلام کرد و افزود: مباحث مربوطه یک بار توسط مبلغان به فرد آموزش داده می‌شود تا مشخص شود به چه مقدار از محصول فرد زکات تعلق می‌گیرد.
انتظاری با اشاره به اینکه این طرح به صوت آزمایشی در برخی از استان‌ها اجرا شده است گفت: مراحل طراحی دفترچه به پایان رسیده است و سال آینده چاپ و توزیع آن آغاز می‌شود.

خبر

دستگاه تولید آسیب‌های اجتماعی شناسایی شود

یک پژوهشگر حوزه اجتماعی با بیان اینکه در حال حاضر نزدیک به سه میلیون مصرف کننده مواد مخدر در کشور وجود دارد، گفت: در اعلام آمار مربوط به حوزه اعتیاد تنها نمی‌توان به مصرف کنندگان مواد مخدر تأکید کرد؛ چرا که در نظر گرفتن خانواده و اطرافیان آنها نشان می‌دهد نزدیک به ۱۲ میلیون از افراد جامعه از آسیب‌های اعتیاد رنج می‌برند.
به گزارش ایسنا، محمد علی ذکریایی با تاکید بر اینکه باید در جامعه مسئولیت اجتماعی رواج یابد، افزود: شرکت‌های خصوصی باید در کنار سودآوری خود هزینه‌های اجتماعی را پرداخت کنند. همچنین نباید نقش جامعه مدنی را در کاهش آسیب‌های اجتماعی فراموش کرد؛ چرا که جامعه مدنی لایه رها شده رابطه بین دولت و خانواده را پر می‌کند.
این پژوهشگر گفت: نباید فکر کنیم تنها سازمان بهزستی مسئول رسیدگی به آسیب‌های اجتماعی است. همچنین تمام دستگاه‌ها باید رصد آسیب‌های اجتماعی را به شفاف‌ترین شکل ممکن انجام دهند.
ذکریایی با بیان اینکه باید از افراد جامعه در اداره امور استفاده کرد، تصریح کرد: با این وجود ما بسیاری از افراد جامعه را از دسترس خارج کردیم. افراد زمانی امید اجتماعی پیدا می‌کنند که احساس کنند از این مشارکت سهمی نصیبشان خواهد شد. در حال حاضر هیولای آسیب‌های اجتماعی در جامعه شکل گرفته و قطار مسائل اجتماعی از ریل خارج شده است.
در بخش دیگری از این نشست استاد جامعه شناسی دانشگاه تهران با انتقاد از اینکه دستگاه تولید کننده آسیب‌های اجتماعی همواره پیشرو اقدامات سازمان بهزیستی و شهرداری حرکت می‌کند، گفت: اگرچه این دو سازمان در حوزه آسیب‌های اجتماعی فعال هستند اما به نظر می‌رسد اقدامات راهبردی و سیاست این دو حوزه همواره از آسیب‌های اجتماعی عقب‌تر است. بنابراین باید دستگاه تولید آسیب‌های اجتماعی شناسایی شود.
محمدامین قانعی راد با بیان اینکه در زمینه عدالت اجتماعی کارنامه قابل قبولی در کشور وجود ندارد، اظهار کرد: پرداختن به مفهوم عدالت اجتماعی به شکل وسیعی در جامعه وجود دارد؛ به طوریکه در دوره‌های اخیر تشکیل سازمانی در حوزه آسیب‌های اجتماعی در دستور کار قرار گرفته است اما با این وجود اعتماد قاطعی برای کارآیی داشتن این دستگاه نیز وجود ندارد.
قانعی‌راد با انتقاد از رواج الگویی از توسعه که در آن به وجود آمدن آسیب‌های اجتماعی را عادی و طبیعی تلق می‌کنند، تصریح کرد: این الگوی توسعه با ایجاد مشکلاتی نظیر مهاجرت روستاییان به شهرها، مشکلات آسیب‌های اجتماعی را به وجود می‌آورد. بنابراین می‌توان گفت گروه‌های آسیب پذیر همان گروه‌های جویای کاری هستند که موفق نشده‌اند به درستی وارد چرخه اقتصادی و توسعه شوند.
این جامعه شناس با تأکید بر اینکه تئوری توسعه در کشور مبتنی بر توسعه اجتماعی و رشد اقتصادی همراه با عدالت اجتماعی نبوده است، اظهار کرد: در این شیوه از توسعه دولت تبدیل به دو دستگاه مجزا شده است. از یک سو دستگاه اقتصادی دولت مانند وزارت صنایع، اتاق بازرگانی، بانک مرکزی و ... وجود دارد که مسئول توسعه اقتصادی هستند. کارکنان و کارمندان این بخش معمولا همان مهندسان‌اند که همواره تلاش می‌کنند تا رضایت آنان کسب شود.
وی در ادامه تصریح کرد: در سوی دیگر ماجرا نیز دستگاه‌هایی مانند سازمان بهزیستی وجود دارند که مسئول ایجاد عدالت اجتماعی هستند. اگرچه ممکن است کارگران تا چندین ماه حقوقشان را دریافت نکنند، اما مسئولان دستگاه رشد و توسعه اقتصادی هیچ گاه نباید در مضیقه باشند.
قانعی‌راد با بیان اینکه خدمات گروه‌های آسیب‌پذیر همواره با تحقیر کردن آنها همراه است، اظهار کرد: دستگاه‌هایی که مسئول برقراری عدالت اجتماعی هستند، همواره با مشکلات مالی و برنامه ریزی نیز دست و پنجه نرم می‌کنند. این در حالیست که ما باید نیروی کار را به رسمیت بشناسیم با این وجود در حال حاضر کارگر برای ما در درجه دوم اهمیت قرار دارد. این در حالیست که کارگران بنیان اقتصاد کشور هستند.
این جامعه شناس با تاکید بر اینکه کارگران باید در جامعه به رسمیت شناخته شوند، اضافه کرد: به رسمیت شناختن کارگران به این معناست که باید به آنها خدماتی ارائه دهیم که بتوانند خودشان را بازیابی کنند، وارد گفت‌وگوی اجتماعی شوند، حرف بزنند و وارد روابط صنعتی شوند. باید گفت‌وگوی سه جانبه بین دولت، کارگران و کارآفرینان شکل بگیرد.

دانشگاه

ویژگی‌های مدل جدید جایگزین کنکور

وزیر علوم تحقیقات و فناوری گفت: بحث حذف کنکور باید باجایگزینی یک مدل جدید برای سنجش و پذیرش دانشجو دردانشگاه‌ها به ویژه رشته‌هایی که داوطلب علاقمند زیاد دارند، صورت گیرد.
به گزارش مهر، منصورغلامی گفت: حذف کنکوربرنامه‌ای است که برعهده مجموعه آموزش و پرورش، وزارت علوم وستاد اجرایی نقشه جامع علمی کشورقرار داده شده و تکلیف قانونی است.
وی ادامه داد: حذف کنکورباید باجایگزینی یک مدل جدید برای سنجش و پذیرش دانشجودردانشگاه‌ها به ویژه رشته هایی که داوطلب علاقمند زیاد دارند، صورت گیرد.
غلامی افزود: از یک طرف حذف کنکور فعلی و از طرف دیگر ارائه جایگزین برای آن پیش روقرار دارد، بنابراین باید یک فرصت به بخش دانش آموزی داده شود تادانش آموزان برای ورود به دانشگاه با طرح جدید آشنا شوند و ازطرفی فرصتی نیز به آموزش و پرورش داده شود تاطرح جدید را برای دانش آموزان ارائه کند.

نکته

خواص معجزه‌آسای پودر سنجد در درمان پوکی استخوان

امروزه شیوع و گسترش پوکی استخوان و بیماریهایی مانند آرتروز به‌ویژه در زنان تبدیل به کابوسی وحشتناک در بسیاری از کشورها شده است و پوکی استخوان، چهارمین عامل مرگ و میر در جهان است و از هر ٤ نفر بالای ۲۵ سال، یک نفر مبتلا به آن هستند.
به گزارش سلامت نیوز محمد مهدی شیر محمدی در این رابطه گفت: سنجد برای ترمیم شکستگی، ترک استخوان و پوکی استخوان بی‌نظیر است؛ پودر هسته سنجد، غضروف‌ساز بوده و برای ترمیم مفاصل و کمردرد می‌توان آنرا با شیر میل کرد.
از دیگر فواید سنجد می‌توان به ضد تب و درد بودن، باد شکن و ضد نفخ، برطرف کننده التهابات روده و معده، دارای خاصیت آنتی اکسیدان قوی، بهترین دارو برای رفع کمبود ویتامین k ، C در بدن، تسکین دهنده سردردهای سوداوی و بلغمی و مقوی قلب است.

بهداشت

تب بالای ناشی از درد دندان خطرناک است

یک متخصص دهان ودندان با اشاره به خطرناک بودن تب ناشی ازدرد دندان، گفت: مصرف خودسرانه آنتی‌بیوتیک برای درمان آبسه دندانی تنهاعلائم بیماری رابرطرف می کند وعفونت همچنان باقی می‌ماند.
به گزارش مهر، رضا یزدانی گفت: آبسه به علت پوسیدگی دندان اتفاق می‌افتد. از این رو، اگر پوسیدگی دندان درمان نشود، عفونت ناشی از آن به مقردندان می‌رسد واز آنجا وارداستخوان می‌شود.
وی گفت: درد، تورم، بوی بد دهان و مشکل غذا خوردن از جمله علائم آبسه است که اگربه مشکل غذا خوردن رسیدگی نشود و ادامه پیدا کند تب بالا و بی‌حالی بروز می‌کند که این دو نشانه، خطرناک هستند وفرد مبتلا باید هر چه سریع‌تر به دندانپزشک مراجعه کند.وی در پایان گفت: افراد می‌تواند یک مسکن مصرف کنند تادرد شدید را تسکین دهد. دهان را با آب و نمک رقیق شست‌وشو دهند وبعد به دندانپزشک یا مرکزشبانه‌روزی مراجعه کنند.

نیش و نوش

ایسنا: دستگاه تولید آسیب‌های اجتماعی شناسایی شود
عجب دستگاهی!!
ایلنا: افزایش جمعیت کارتن‌خواب‌ها در پایتخت‌های مهم اروپا
فکر کنم اونا هم گور خواب دارن!!
تابناک: استفاده از موسیقی‌های فاخر برای رواج امید در جامعه
دیگه کار از کار گذشته هیچ نوایی جواب نمی‌ده!!
خبرآنلاین: اگر به شما بگویند فرازمینی‌ها به زمین آمده‌اند، چه واکنشی نشان می‌دهید؟
بهشون می‌گیم برامون سوغات چی آوردین!!
فرارو: وزیر کشور: استاد خراب کردن یکدیگر هستیم
کاریه که از دستمون برمیاد!!
ایلنا: مدارس غیردولتی جیبتان را نمی‌زنند
عوضش عابر بانکهامون رو میزنن!!
ایسنا: علت تأخیر در پرداخت مطالبات فرهنگیان اعلام شد
از این چند حالت خارج نیست: پول نیست، خزانه خالی است، اعتبار نیست، بودجه نداریم!!
مهر: رادیولوژیست‌ها فرزند خوانده وزارت بهداشت
بدون شرح!!
همدان‌پیام: جیب مردم خالی است
بانکها پر است از پول!!
مهر: ۵ جرم اول کشور مربوط به خشونت است
همه خشن شدن!!
تسنیم: آخرین چک هواپیمای ATR چه زمانی انجام شد؟
می‌خواستن وقتی فرود بیاد چکش کنن!!
تابناک: قصاص مردی که دختر مورد علاقه‌اش را کشت
عجب علاقه‌ای!!
خبرآنلاین: شهیندخت مولاوردی علیه دولت قبل حرف زد،کیهان او را با جاسوس امریکایی مرتبط کرد!
بدون شرح!!
خبرآنلاین: ما اعتراضات مردم آمریکا به دولت‌شان را بزرگ می‌کنیم، آن‌ها هم در مورد ما همین کار را می‌کنند
می‌گی یعنی "این به اون در"!!

خبر

سرقت از همکار با قرار صوری

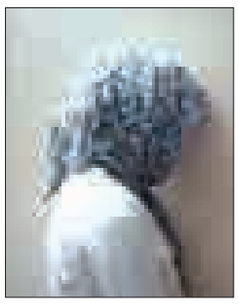

زن ۲۷ ساله سابقه داری که ۱۰ فقره تخلف همچون سرقت و فروش مواد مخدر را در سابقه داشت به جرم سرقت از منزل همکارش بازداشت شد.
رئیس پلیس انتظامی شهرستان همدان گفت: جرقه دوستی دو زن ۲۷ و ۴۰ ساله از همکار شدن آنها در یک حرفه آغاز و تداوم این دوستی و صمیمیت موجب رفت و آمد خانوادگی آنها می‌شود.
پژمان قویمی در تشریح این پرونده، با بیان اینکه زن ۲۷ ساله در حین رفت و آمد به منزل دوستش متوجه گاو صندوق حاوی دلار و طلا می‌شود، اضافه کرد: این موضوع زمینه طراحی نقشه‌ای به ظاهر بی‌عیب و نقص برای سرقت شده است.
به گزارش ایرنا، قویمی ادامه داد: ۲۵ بهمن امسال زن ۴۰ ساله بی‌خبر از همه جا سری به گاو صندوق می‌زند اما تلاش وی برای باز کردن در آن بی‌نتیجه می‌ماند و متحیر از این اتفاق، کلید یدک را که در خانه مادری به امانت گذاشته بود، آورده و با آن براحتی در گاو صندوق را باز می‌کند اما با گاو صندوق خالی روبرو می‌شود.
رئیس پلیس انتظامی شهرستان همدان گفت: این زن که از ماجرای سرقت گاو صندوق توسط دوستش بی‌خبر بود، با مرکز فوریت‌های پلیسی ۱۱۰ تماس گرفته و تیمی از مأموران کلانتری ۱۵ رسالت در محل حاضر می‌شوند.
قویمی با بیان اینکه مالباخته در داخل گاو صندوق ۶۰۰ دلار به همراه ۶۰ گرم طلا نگهداری می‌کرد، اظهار کرد: مأموران کلانتری دریافتند که سارق بدون وارد کردن هیچگونه خسارتی وارد منزل شده است لذا گمان درباره اینکه این سرقت توسط یکی از دوستان یا آشنایان صورت گرفته‌است، قوت گرفت.
وی ادامه داد: تحقیقات فنی پلیس گویای این بود که زنی با چادر صورت خود را پوشانده و ۲ روز قبل از زمان اطلاع صاحبخانه از وقوع سرقت، وارد خانه و پس از ۱۵ دقیقه از منزل خارج می‌شود.
قویمی اظهار کرد: بررسی مأموران انتظامی شهرستان همدان مشخص کرد که سارق در زمان سرقت با دوستش برای خرید در یک مکان قرار گذاشته و یک بار هم مکان قرار را تغییر داده است تا زمان بیشتری بخرد.
این مقام انتظامی با بیان اینکه متهم بر سر قرار حاضر نشده و زمانی که صاحبخانه در منزل حضور نداشت اقدام به سرقت می‌کند، گفت: تلاش نیروهای انتظامی موجب شناسایی و دستگیری متهم شد و این زن پس از مواجه شدن با مستندات به سرقت از این منزل اعتراف می‌کند.
فرمانده انتظامی شهرستان همدان گفت: سارق سابقه‌دار اعتراف کرد که پس از دوستی با مالباخته متوجه شدم که وی در منزل مقدار ی طلا و دلار نگهداری می‌کند بنابراین در فرصتی مناسب با سرقت کلید در منزل از روی آن یدکی درست کردم و یک کلید مشابه کلید گاو صندوق به همراه داشتم که در زمان مناسب با کلید داخل کیف صاحبخانه عوض کردم.قویمی افزود: اموال به سرقت رفته به مالباخته بازگردانده شد و زن ۲۷ ساله برای تحقیقات بیشتر تحویل دایره مبارزه با سرقت پلیس آگاهی شد. این سارق ۲۷ ساله آخرین بار در سال ۹۰ به جرم حمل مواد مخدر دستگیر شده بود.

پیام تاریخ، تمدن و فرهنگ مادستان
The Message Of Madestan's History & Civilization & Culture
روزنامه همدان پیام
۶
چهارشنبه ۲ اسفندماه ۱۳۹۶ ● شماره ۳۱۳۹
اقتصاد
eghtesad@hamedanpayam.com

ورود فرش دستباف ممنوع؛ حتی ایرانی!

رئیس اتحادیه فروشندگان فرش دستباف با اشاره به ممنوعیت سفت و سخت واردات فرش‌های دستباف ایران، گفت: حتی واردات فرش‌های دستباف ایرانی که بدون جواز صادرات از کشور خارج شده‌اند به داخل ممنوع است.مجتبی عراقچی با بیان این‌که ایران خود یک تولیدکننده منطقه فرش‌های دستی است، اظهار کرد: ورود هرگونه فرش دستی به بازار داخلی توجیه‌پذیر نیست و ممنوعیت‌های سفت و سخت قانونی برای آن وجود دارد.وی به ایسنا گفت: حتی پیش از این فرش‌هایی که از برای بازارهای خارجی فرستاده می‌شد و بعد از مدتی به فروش نمی‌رفت و قصد بازگرداندن آنها به کشور وجود داشت، این ممنوعیت برای آنها اعمال می‌شد و گمرک از ورود فرش‌ها جلوگیری می‌کرد یا ترخیص آنها را منوط به پرداخت تعرفه‌های بالا کرده بود. رئیس اتحادیه فروشندگان فرش دستباف در خصوص رایزنی‌های انجام شده با گمرک، اظهار کرد: با توافق صورت گرفته، قرار شد فرش‌های دستبافی که از گمرک جمهوری اسلامی ایران صادر شدند و جواز رسمی داشتند بتوانند به داخل بازگردند که فقط فرش‌هایی که پس از انقلاب صادر شدند را شامل می‌شود و همچنان فرش‌هایی که پیش از انقلاب از مرزها خارج شده‌اند امکان ورود ندارند.

تحقق ۴۳ درصدی تکالیف واگذاری‌ها در سال جاری

آمار واگذاری‌ها در سال جاری تا تاریخ ۲۰ بهمن ماه نشان می‌دهد، در حالی خصوصی‌سازی توانسته تنها ۴۳ درصد از کل هدف تکالیف خود در بودجه ۹۶ را محقق کند که سهم بازار سرمایه از اصل چهل و چهاری‌ها به صفر رسیده است.
به گزارش فارس، تازه‌ترین اطلاعات دریافتی از سازمان خصوصی‌سازی نشان می‌دهد، این نهاد دولتی در سال جاری تا تاریخ ۲۰ بهمن ماه امسال توانسته ۴۳ درصد از کل اهداف بودجه ۹۶ را محقق سازد.
بر اساس این گزارش، تکلیف خصوصی‌سازی در بودجه امسال معادل ۱۰ هزار و ۵۰۰ میلیارد تومان است که از این رقم تا تاریخ ۲۰ بهمن ماه جاری مبلغ سه هزار و ۹۹۷ میلیارد تومان محقق شده که معادل ۴۳ درصد از کل اهداف تکالیف بودجه ای بوده است.
مطابق با آمارهای موجود سازمان خصوصی‌سازی در سال گذشته توانسته بود ۹۹ درصد از تکالیف بودجه ای خود را معادل ۱۶ هزار و ۴۳۱ میلیارد و ۵۰۰ میلیون تومان را محقق سازد.

خبر کوتاه

کاهش سهم ارزشی و تعدادی چک های برگشتی در دی ماه

مهر: نتایج سامانه چکاوک نشان می دهد در دی ماه سال ۱۳۹۶، سهم ارزشی چک‌های برگشتی نسبت به ماه قبل و نسبت به دی ماه سال گذشته کاهش یافته است. سهم تعدادی چک‌های برگشتی نیز نسبت به ماه قبل کاهش و نسبت به دی ماه سال گذشته افزایش داشته است.
در دی ماه سال ۱۳۹۶ درکل کشور بالغ بر ۹/۶ میلیون فقره چک به ارزشی حدود ۶۶۵ هزار میلیارد ریال مبادله شد که از این تعداد، بالغ بر ۱/۴ میلیون فقره چک به ارزشی حدود ۱۲۹هزار میلیارد ریال برگشت داده شده است.

تراز تجاری امسال منفی می‌شود/نسیه فروشی باید فعال شود

مدیرعامل صندوق ضمانت صادرات ایران با بیان اینکه تراز تجاری امسال منفی می‌شود، گفت: علیرغم رشد صادرات، تراز تجاری منفی خواهد شد، این در حالی است که نسیه‌فروشی باید فعال شود.

رتبه ۳۳ ایران در حمایت از سرمایه‌های خرد

تابناک: سید حسین میرشجاعیان، معاون وزیر اقتصاد گفت: در شاخص حمایت از سرمایه خرد امتیاز ایران، ۳۳ است که امتیاز بسیار بدی است و باید حتما قانون تجارت کشور تغییر کرد تا امتیاز ما بهبود پیدا کند.

نفت

دنبال بالا بردن قیمت نفت در بازار جهانی

در حالی که تا پیش از این سعودی‌ها تمایلی به بالا بردن قیمت نفت در بازار جهانی از خود نشان نمی‌دادند و از قیمت کنونی نفت راضی به نظر می‌رسیدند وزیر نفت این کشور اخیراً از لزوم پایبندی کشورها به پایین نگه داشتن سطح تولید تا پایان سال جاری سخن گفته است. به گزارش فارس، طی ۱۰ سال گذشته عربستان در اوپک همواره نقشی میانه‌رو را ایفا کرده و حتی در برابر خواسته کشورهایی نظیر ایران و ونزوئلا برای بالا بردن بیشتر قیمت نفت مقاومت کرده است. به نظر می‌رسد این نقش و موضع عربستان در حال تغییر است.
به لطف اجرای توافق کاهش عرضه سال ۲۰۱۶ کشورهای عضو اوپک و دیگر کشورهای نفتی قیمت نفت در بازار جهانی به دو برابر قیمت آن در سال ۲۰۱۶ رسیده است و حجم ذخایر استراتژیک نفتی کشورها نیز از سطوح بالا به سطوح نرمال کاهش یافته است اما به نظر می‌رسد عربستان قصد دارد در این زمینه پا را فراتر بگذارد.
خالد الفالح، وزیر نفت عربستان اعلام کرده است که کشورهای عضو توافق باید تا آخر سال ۲۰۱۸ به تعهد کاهش عرضه پایبند باشند، حتی اگر شاهد کمبود عرضه در بازار باشیم.
وی گفت: اگر ما می‌خواهیم بازار را متعادل کنیم باید این کار را انجام دهیم.این تغییر موضع نشان‌دهنده فشار زیادی است که دولت عربستان در قالب اجرای سیاست‌های جدید اقتصادی به سردمداری ولیعهد این کشور با آن مواجه است که بخشی از آن شامل فروش شرکت نفت آرامکوی این کشور، بزرگترین دارایی سعودی‌ها، می‌شود.

مقاومت بانک‌ها در نرخ سود شکست

آغاز تماس‌های بانکی با مشتریان

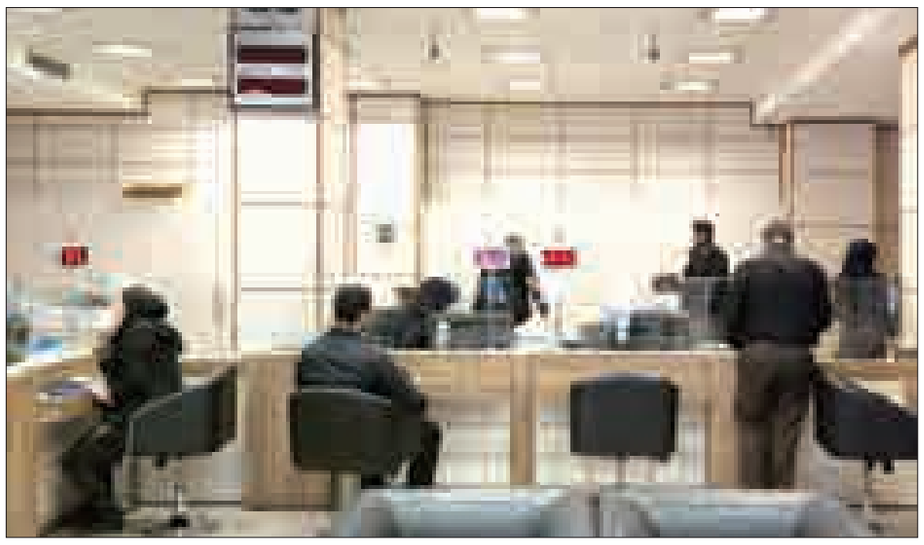

تحرک بانک‌ها برای جذب سپرده با نرخ‌های بالاتر از مصوب شورای پول و اعتبار دوباره کلید خورده و تماس‌تلفنی کارمندان برخی شعب با مشتریان خاص، حکایت ازآن دارد که باز هم پای نرخ‌های جذاب سود در میان است.
اگرچه چراغ سبز بانک مرکزی به بانک‌ها برای فروش اوراق مشارکت ریالی با نرخ سود ۲۰ درصد به دلیل مسائل ارزی و آشفتگی بازار روشن شد؛ اما برخی از شعب بانک‌ها در تلاشی جداگانه، اقدام به تماس با مشتریان خود برای اخذ سپرده با نرخ سود بالاتر از مصوبه شورای پول و اعتبار کرده‌اند.
بیستم شهریورماه امسال بود که شورای پول و اعتبار مصوب کرد تا نرخ سود سپرده‌های کوتاه مدت بانکی به ۱۰ درصد و نرخ سود سپرده‌های یکساله به ۱۵ درصد کاهش یابد؛ البته قرار شد به تدریج، نرخ سود تسهیلات نیز کاهش یابد؛ موضوعی که البته هنوز در نظام بانکی ایران اتفاق نیفتاده است.
به موازات این کاهش نرخ سود، بانک‌ها همگی هم پیمان شدند تا در سایه نظارت بانک مرکزی، پا را از حد و حدود تعیین شده فراتر نگذارند و همگی، برای تداوم بقای خود هم که شده، به این نرخ پایبند بودند و تنها معدود شعبی از بانک‌ها، اقدام به جذب سپرده با نرخ بالاتر کردند. البته تمام این‌ها در شرایطی بود که فرجه زمانی بانک مرکزی برای اجرای مصوبه شورای پول و اعتبار، اندکی از بار روانی کار را برای بانک‌ها کاهش داد و آنها تلاش کردند تا می‌توانند سپرده بیشتری را تا مهلت قانونی ۱۱شهریور جذب کنند و شرایطی را فراهم آورند که علاوه بر اغوای مشتریان بانکی، آنها را برای تبدیل سپرده‌های خود از کوتاه‌مدت به بلندمدت تشویق و ترغیب کنند.
همه چیز تا جایی پیش رفت که بانک مرکزی به بانک‌ها اجازه داد تا در فواصل زمانی مشخص و البته به میزان محدود، اوراق مشارکت با نرخ سود ۱۶ درصد سالانه و ۱۴ درصد پیش از موعد، اقدام کنند و همین امر هم با وجود افزایش یک درصدی نرخ، اما باز هم برای برخی سپرده گذاران جذاب بود.
تا اینکه با آشفتگی بازار ارز، بانک مرکزی تصمیم گرفته تا اوراق مشارکت بانکی با نرخ سود سالانه ۲۰ درصدی را منتشر کند و هر مشتری که علاقمند باشد پیش از موعد سپرده خود را بردارد، می‌تواند آن را با نرخ سود ۱۴ درصدی تسویه کند.
اکنون اما، علاوه بر فرصتی که بانک‌ها در اختیار دارند تا منابع مردم را به بهانه اعطای نرخ ۲۰ درصدی سود، جذب کنند و از این فرصت بهره‌برداری حداکثری را صورت دهند، برخی از بانک‌ها در تماس تلفنی با مشتریان خود، پیشنهاد گشایش حساب‌های ویژه‌ای با سود سپرده با نرخ بالاتر از مصوب شورای پول و اعتبار را مطرح می‌کنند.

گشایش‌های حساب‌های سپرده ویژه با سود بالای ۱۸ درصد

بررسی‌های میدانی مهر نشان می‌دهد در برخی بانک‌ها که عموماً جزو بانک‌های مشکل‌دار به لحاظ ترازنامه‌ای هم محسوب می‌شوند، سه نرخ سود برای سپرده‌های مشتریان خاص اعمال می‌شود. بر این اساس سپرده‌های ۱۰۰ تا ۲۰۰ میلیون تومانی نرخ سود ۱۸ درصد، سپرده‌های ۲۰۰ تا ۳۰۰ میلیون تومانی نرخ سود ۲۰ درصد و سپرده‌های ۳۰۰ میلیون به بالا نیز نرخ سود ۲۲ تا ۲۳ درصد دریافت می‌کنند.
یکی از کارمندان شعب بانکی به مهر گفته: در حال حاضر و پس از آشفته شدن بازار ارز، بسیاری از بانک‌ها بعد از جلب موافقت و سپرده‌گذاری مشتریان خود، دو حساب را به صورت همزمان برای آنها باز می‌کنند که در اولی سود مصوب شورای پول و اعتبار را پرداخت کرده و هر سه ماه یک بار در حساب دوم، مابه‌التفاوت نرخ سود مصوب با آنچه که به مشتری وعده داده‌اند را واریز می‌کنند و به این ترتیب، بانک مرکزی را دور می‌زنند.
وی می‌افزاید: دولت خود چراغ سبز را به بانک‌ها نشان داده تا بتوانند سپرده‌های بیشتری را جذب کرده و نقدینگی روبه افزایش در آستانه سال نو را که به بازار ارز سرازیر شده، با این روش کنترل کرده و به نظام بانکی وارد کنند.
این کارمند افزود: دولت و بانک مرکزی در روزهای ابتدایی اجرای مصوبه شورای پول و اعتبار، با اعزام ناظران و بازرسان نامحسوس به شعب بانکی تلاش کردند تا جلوی تخلفات را بگیرند، اما به نظر می‌رسد که اکنون روند این نظارت کمرنگ شده است و دولت هم بدش نمی‌آید که با بالا رفتن نرخ سود بانکی، بخشی از نقدینگی سرگردان بازار را کنترل کرده و در بانک‌ها نگهداری کند.
او می‌افزاید: البته این یک دور باطل است و وقتی که نرخ سود سپرده‌های بانکی افزایش یابد، نرخ تامین پول هم بالا رفته و بانک‌ها به دلیل اینکه مجبور به پرداخت نرخ سود بالاتری به مشتری هستند، باید تسهیلات را هم به نرخ بالاتری در اختیار تولید قرار دهند و این مشکل را دوچندان می‌کند.
اما نکته حائز اهمیت در این میان، گفته‌های محمدباقر نوبخت، رئیس سازمان برنامه و بودجه کشور است. وی در گفتگوی تفصیلی خود با یکی از روزنامه‌ها که به تازگی منتشر شده است، در پاسخ به سوالی مبنی بر اینکه «عملاً بانک‌ها مصوبه ۱۵ درصدی نرخ سود بانکی را رعایت نمی‌کنند و با ترفندهای مختلف حتی بانک‌های دولتی هم همچنان سود ۲۰ درصد را به سپرده‌ها می‌دهند. از سوی دیگر، تنها در چند هفته اخیر ارزش پولی که در دست مردم بوده به نسبت ارز بیش از ۲۵ درصد کاهش پیدا کرده است. در این شرایط طرح بانک مرکزی می‌تواند رغبتی در مردم ایجاد کند؟»، گفته است: من فکر نمی‌کنم پرداخت سود به صورت عام در بانک‌ها بیش از ۱۵ درصد باشد و رسماً بانک‌ها سود بالاتر بدهند.
وی باز هم در پاسخ به این سوال که بانک‌ها رسماً این کار را می‌کنند. برخی بانک‌های دولتی مشروط بر اینکه میزان سپرده مردم از رقم معینی بالاتر باشد حتی به حساب روزشمار هم سود نزدیک به ۲۰ درصد می‌دهند؛ ادامه داد: پس اجازه دهید به شکل دیگری هم به شما پاسخ بدهم. وقتی بانک‌ها با سقف سود ۱۶ درصدی، هنوز هم به مردم ۲۰ درصد سود می‌دهند، پس این احتمال هم وجود دارد که سود ۲۰ درصد رسمی را هم ۲۵ درصد پرداخت کنند. می‌شود همین که ما می‌خواهیم!. بالاخره ۴ درصد را رسماً پذیرفته‌ایم و باز هم ممکن است این اتفاق بیفتد.

جی‌میل جدید برای گوشی‌های کم حافظه!

گوگل به تازگی نسخه جدیدی از اپلیکیشن جی‌میل را تحت عنوان Gmail Go، برای گوشی‌های اندروید با ظرفیت حافظه پایین منتشر کرده است.به گزارش ایسنا، مدت‌هاست بسیاری از کاربران گوشی‌های هوشمند اندرویدی که ظرفیت حافظه پایینی دارند، از عدم پشتیبانی سرویس آنلاین پست الکترونیک جی‌میل در گوشی‌های خود ناراضی بوده و گله و شکایت‌های خود را در فضای مجازی منتشر می‌کنند.حالا غول تکنولوژی گوگل تصمیم گرفته است که با ارائه نسخه جدیدی از سرویس جی‌میل تحت عنوان Gmail Go، از گوشی‌هایی با ظرفیت حافظه کمتر و پایین‌تر نیز پشتیبانی کند و به بدین ترتیب رضایت و خشنودی این دسته از کاربران را جلب کند.سرویس آنلاین پست الکترونیک جی‌میل گو (Gmail Go) در گوشی‌هایی حتی با ظرفیت حافظه ۵۱۲ مگابایت و یک مگابایت هم قابل دسترسی و استفاده است. این سرویس در نسخهAndroid Go که هم زمان با انتشار نسخه ۸.۱ سیستم عامل اندروید در دسامبر سال گذشته ۲۰۱۷ میلادی منتشر شد، در تمامی دستگاه‌های الکترونیکی و گوشی‌های هوشمند با حافظه ظرفیت پایین به راحتی قابل استفاده است.

اشتغال

نرخ بیکاری پاییز، ۱۱/۹ درصد اعلام شد

در پاییز امسال ۴۰/۱ درصد جمعیت ۱۰ ساله و بیش‌تر از نظر اقتصادی فعال بوده‌اند، یعنی در گروه شاغلان یا بیکاران قرار گرفته‌اند؛ بر این اساس، نرخ بیکاری ۱۱/۹ درصد اعلام شد.
به گزارش مهر، بررسی روند تغییرات نرخ مشارکت اقتصادی کل کشور نشان می‌دهد که این شاخص، نسبت به فصل مشابه در سال قبل (پاییز ۱۳۹۵)، ۱/۲ درصد افزایش و نسبت به فصل گذشته (تابستان۱۳۹۶)، ۹ دهم درصد کاهش داشته است.
نتایج طرح آمارگیری نیروی‌کار پاییز ۱۳۹۶ منتشر شد. بررسی نرخ بیکاری افراد ۱۰ ساله و بیش‌تر نشان می‌دهد که ۱۱/۹ درصد از جمعیت فعال (شاغل و بیکار)، بیکار بوده‌اند. بررسی روند تغییرات نرخ بیکاری کل کشور نشان می‌دهد که این شاخص، نسبت به فصل مشابه در سال قبل (پاییز۱۳۹۵)، ۴ دهم درصد کاهش و نسبت به فصل گذشته (تابستان ۱۳۹۶) ۲ دهم درصد افزایش داشته است.
در پاییز ۱۳۹۶، ۴۰/۱ درصد جمعیت ۱۰ ساله و بیش‌تر از نظر اقتصادی فعال بوده‌اند، یعنی در گروه شاغلان یا بیکاران قرار گرفته‌اند.
بررسی روند تغییرات نرخ مشارکت اقتصادی کل کشور نشان می‌دهد که این شاخص، نسبت به فصل مشابه در سال قبل (پاییز ۱۳۹۵)، ۱/۲ درصد افزایش و نسبت به فصل گذشته (تابستان۱۳۹۶)، ۹ دهم درصد کاهش داشته است.
نرخ بیکاری جوانان ۲۹- ۱۵ ساله نیز حاکی از آن است که ۲۵ درصد از جمعیت فعال ۲۹- ۱۵ ساله بیکار بوده‌اند. این شاخص در بین زنان نسبت به مردان و در نقاط شهری نسبت به نقاط روستایی بیش‌تر بوده است. بررسی روند تغییرات نرخ بیکاری جوانان ۲۹-۱۵ ساله نشان می‌دهد که این شاخص نیز نسبت به فصل مشابه در سال گذشته ۱/۴ درصد کاهش و نسبت به فصل قبل ۶ دهم درصد افزایش پیدا کرده است.
بررسی سهم اشتغال ناقص نشان می‌دهد که در پاییز ۱۳۹۶، ۱۰/۸ درصد جمعیت شاغل، به دلایل اقتصادی (فصل غیرکاری، رکود کاری، پیدا نکردن کار با ساعت بیش‌تر و...) کم‌تر از ۴۴ ساعت در هفته کار کرده و آماده برای انجام کار اضافی بوده‌اند. این در حالی است که ۳۷/۱ درصد از شاغلین ۱۵ ساله و بیش‌تر، ۴۹ ساعت و بیش‌تر در هفته کار کرده‌اند.بررسی اشتغال در بخش‌های عمده فعالیت اقتصادی نشان می‌دهد که بخش خدمات با ۵۰/۱ درصد بیش‌ترین سهم اشتغال را به خود اختصاص داده است. در مراتب بعدی بخش‌های صنعت با ۳۲/۶ درصد و کشاورزی با ۱۷/۲ درصد قرار دارند.
خاطر نشان می‌سازد اطلاعات نتایج طرح مذکور به صورت تفصیلی به زودی در درگاه ملی آمار به نشانی www.amar.org.ir قابل دسترس خواهد بود.

کارآفرینی

اهمیت کارآفرینی

از دیرباز تاکنون، منافع اقتصادی و کسب درآمد، مورد توجه بشر بوده، اما امروزه به دلیل شتاب گرفتن روند تغییر و تحولات محیطی، افزایش میزان رقابت و محدود شدن هر چه بیشتر منابع در دسترس، شکل سنتی کسب و کارها پاسخگوی نیاز جوامع برای ایجاد مزیت‌های رقابتی قدرتمند اقتصادی نیست. توجه به کارآفرینی و این که کارآفرینان چگونه با فعالیت‌هایشان بر اقتصاد یک کشور اثر می‌گذارند، از جمله موضوعات مهمی است که در جهت دستیابی به رشد و توسعه پایدار، ذهن افراد و جوامع را به خود مشغول کرده است.پرسیدن پرسش‌هایی از قبیل این که کارآفرینی چه مفهومی دارد، به چه کسی کارآفرین گفته می‌شود، تفاوت‌های کسب و کار کارآفرینانه و غیرکارآفرینانه در چیست و... سابقه‌ای طولانی دارد و در دنیای کنونی بیش از پیش به آنها پرداخته می‌شود. این امر نشان دهنده توجه روزافزون ملی و بین‌المللی به موضوع کارآفرینی است.

*دکترسید علیرضا فیض بخش عضو هیأت علمی دانشگاه صنعتی شریف

آگهی حصر وراثت

آقای مهدی جادی بدخش به شماره شناسنامه ۱۰۳۸ به استناد شهادتنامه و گواهی فوت و رونوشت شناسنامه ورثه، درخواستی به شماره ۱۳۸۲/۹۶ تقدیم این شورا نموده چنین اشعار داشته است که شادروان قربانعلی جوادی بدخش به شماره شناسنامه ۵۲۸ در تاریخ جمعه ۱۷ بهمن ۱۳۹۳ در گذشته و ورثه وی در هنگام درگذشت عبارتند از: ۱-هاجر کاظمی طلب فرزند حاجی به شماره شناسنامه ۵۳۰ همسر متوفی ۲-مهدی جوادی بدخش فرزند قربانعلی به شماره شناسنامه ۱۰۳۸ فرزند متوفی ۳-هادی جوادی بدخش فرزند قربانعلی به شماره شناسنامه ۳۶ فرزند متوفی ۴-آسیه جوادی بدخش فرزند قربانعلی به شماره شناسنامه ۶۵ فرزند متوفی ۵-جعفر جوادی بدخش فرزند قربانعلی به شماره شناسنامه ۲۰ فرزند متوفی ۶-کاظم جوادی بدخش فرزند قربانعلی به شماره شناسنامه ۸ فرزند متوفی ۷-جواد جوادی بدخش فرزند قربانعلی به شماره شناسنامه ۱۲۲۰ فرزند متوفی ۸-مصطفی جوادی بدخش فرزند قربانعلی به شماره شناسنامه ۴۰۴۰۱۶۱۵۴۸ فرزند متوفی اینک با انجام تشریفات مقدماتی درخواست مزبور را در یک نوبت آگهی می‌نماید تا هر کسی اعتراضی دارد و یا وصیتنامه از متوفی نزد او باشد از تاریخ نشر نخستین آگهی ظرف یک ماه تقدیم دارد والا گواهی صادر خواهد شد. (م‌الف ۳۲۲۳)
رئیس حوزه شماره ۱۱۱ شورای حل اختلاف بهار

هیأت موضوع قانون تعیین تکلیف وضعیت ثبتی اراضی و ساختمان‌های فاقد سند رسمی

آگهی موضوع ماده ۳ قانون و ماده ۱۳ آیین‌نامه قانون تعیین تکلیف وضعیت ثبتی اراضی و ساختمان‌های فاقد سند رسمی
برابر رأی شماره ۹۶/۲/۱۱ مورخ ۹۶/۲/۱۱ هیأت اول موضوع قانون تعیین تکلیف وضعیت ثبتی اراضی و ساختمان‌های فاقد سند رسمی مستقر در واحد ثبتی حوزه ثبت ملک اسدآباد تصرفات مالکانه و بلامعارض متقاضی آقای بهنام رحمانی فرزند محمدآقا به شماره شناسنامه ۴۰۰۰۰۰۹۲۲۲ صادره از اسدآباد در ششدانگ یک باب ساختمان به مساحت ۸۷/۱۷ مترمربع در قسمتی از پلاک ۱۸۵۵ اصلی واقع در اسدآباد خیابان کاشانی کوچه شهید غلامی خریداری با واسطه از مالک رسمی خانم صفات قهرمانی محرز گردیده است. لذا به منظور اطلاع عموم مراتب در دو نوبت به فاصله ۱۵ روز آگهی می‌شود، در صورتی که اشخاص نسبت به صدور سند مالکیت متقاضی اعتراضی داشته باشند می‌توانند از تاریخ انتشار اولین آگهی به مدت دو ماه اعتراض خود را به این اداره تسلیم و پس از اخذ رسید، ظرف مدت یک ماه از تاریخ تسلیم اعتراض، دادخواست خود را به مراجع قضایی تقدیم نمایند. بدیهی است در صورت انقضای مدت مذکور و عدم وصول اعتراض طبق مقررات سند مالکیت صادر خواهد شد.(م‌الف ۱۴۲۳)
تاریخ انتشار نوبت اول: ۱۳۹۶/۱۱/۱۶
تاریخ انتشار نوبت دوم: ۱۳۹۶/۱۲/۲
کامران متقی– رئیس ثبت اسناد و املاک اسدآباد

هیأت موضوع قانون تعیین تکلیف وضعیت ثبتی اراضی و ساختمان‌های فاقد سند رسمی

آگهی موضوع ماده ۳ قانون و ماده ۱۳ آیین‌نامه قانون تعیین تکلیف وضعیت ثبتی اراضی و ساختمان‌های فاقد سند رسمی
برابر رأی شماره ۹۶/۷۳۳ مورخ ۹۶/۶/۸هیأت اول موضوع قانون تعیین تکلیف وضعیت ثبتی اراضی و ساختمان‌های فاقد سند رسمی مستقر در واحد ثبتی حوزه ثبت ملک اسدآباد تصرفات مالکانه و بلامعارض متقاضی آقای تقی وجدانی‌عطا فرزند کرم به شماره شناسنامه ۶۴۹ صادره از اسدآباد در ششدانگ یک باب ساختمان به مساحت ۱۸۴/۴۰ مترمربع در قسمتی از پلاک ۱۵۸۷ اصلی واقع در اسدآباد بلوار شهید رضاییان کوچه شهید وجدانی خریداری باواسطه از مالک رسمی آقای ماشاءالله شریفی محرز گردیده است. لذا به منظور اطلاع عموم مراتب در دو نوبت به فاصله ۱۵ روز آگهی می‌شود، در صورتی که اشخاص نسبت به صدور سند مالکیت متقاضی اعتراضی داشته باشند می‌توانند از تاریخ انتشار اولین آگهی به مدت دو ماه اعتراض خود را به این اداره تسلیم و پس از اخذ رسید، ظرف مدت یک ماه از تاریخ تسلیم اعتراض، دادخواست خود را به مراجع قضایی تقدیم نمایند. بدیهی است در صورت انقضای مدت مذکور و عدم وصول اعتراض طبق مقررات سند مالکیت صادر خواهد شد.(م‌الف ۲۰۱۵)
تاریخ انتشار نوبت اول: ۱۳۹۶/۱۱/۱۶
تاریخ انتشار نوبت دوم: ۱۳۹۶/۱۲/۲
کامران متقی– رئیس ثبت اسناد و املاک اسدآباد

آگهی موضوع ماده ۳ قانون و ماده ۱۳ آیین‌نامه قانون تعیین تکلیف وضعیت ثبتی اراضی و ساختمان‌های فاقد سند رسمی

برابر رأی شماره ۱۳۹۶۶۰۳۲۶۰۰۲۰۰۱۰۷۸-۱۳۹۶/۱۰/۱۹ هیأت اول موضوع قانون تعیین تکلیف وضعیت ثبتی اراضی و ساختمان‌های فاقد سند رسمی مستقر در واحد ثبتی حوزه ثبت ملک کیودرآهنگ تصرفات مالکانه و بلامعارض متقاضی آقای محمد محمدلی فرزند علی به شماره شناسنامه ۰ صادره از کبودرآهنگ در یک قطعه زمین مزروعی به مساحت ۱۳۷۲۴۹/۰۷ مترمربع پلاک ۴۷۹ فرعی از ۲۴۲ اصلی بخش ۴ همدان واقع در سردارآباد خریداری بالواسطه از مالک رسمی آقای شکراله بیرامی محرز گردیده است. لذا به منظور اطلاع عموم مراتب در دو نوبت به فاصله ۱۵ روز آگهی می‌شود، در صورتی که اشخاص نسبت به صدور سند مالکیت متقاضی اعتراضی داشته باشند می‌توانند از تاریخ انتشار اولین آگهی به مدت دو ماه اعتراض خود را به این اداره تسلیم و پس از اخذ رسید، ظرف مدت یک ماه از تاریخ تسلیم اعتراض، دادخواست خود را به مراجع قضایی تقدیم نمایند. بدیهی است در صورت انقضای مدت مذکور و عدم وصول اعتراض طبق مقررات سند مالکیت صادر خواهد شد. (م الف ۴۵۱)
تاریخ انتشار نوبت اول: ۱۳۹۶/۱۲/۲
تاریخ انتشار نوبت دوم:۱۳۹۶/۱۲/۱۷
قدیر یوسفی نیا
رئیس ثبت اسناد و املاک کبودرآهنگ

آگهی حصر وراثت

آقای سعید پوراقبالی دارای شماره شناسنامه ۴۵۱ به شرح دادخواست به کلاسه ۹۶-۳۴۲-۱۱۱ از این حوزه درخواست گواهی حصروراثت نموده و چنین توضیح داده که شادروان ذوقعلی پوراقبالی فرزند خانعلی متولد ۱۳۲۴/۵/۱۲ به شماره شناسنامه ۱۱ در تاریخ ۱۳۹۴/۹/۱۸ در اقامتگاه دائمی خود بدرود زندگی گفته و ورثه حین‌الفوت آن متوفی/متوفیه منحصر است به: ۱-سعید پوراقبالی به شماره شناسنامه ۴۵۱ پسر متوفی ۲-حسینعلی پوراقبالی به شماره شناسنامه ۷۴۷ پسر متوفی ۳-شهربانو پوراقبالی به شماره شناسنامه ۹ همسر متوفی ۴-ام‌کلثوم پوراقبالی به شماره شناسنامه ۷۳۸ دختر متوفی ۵-نصرت‌اله پوراقبالی به شماره شناسنامه ۵۰ پسر متوفی ۶-یوسف پوراقبالی به شماره شناسنامه ۶۴۷۰۰۰۹۸۰۸ پسر متوفی ۷-زینب پوراقبالی به شماره شناسنامه ۳۸۶۰۱۵۴۸۶۹ دختر متوفی ۸-فاطمه پوراقبالی به شماره شناسنامه ۹۹۱ دختر متوفی ۹-حمیرا پوراقبالی به شماره شناسنامه ۸۱۷ دختر متوفی ۱۰-اسداله پوراقبالی به شماره شناسنامه ۶۸۱ پسر متوفی ۱۱-زهرا پوراقبالی به شماره شناسنامه ۸۸۳ دختر متوفی ۱۲-مریم پوراقبالی به شماره شناسنامه ۸۸۲ دختر متوفی ۱۳-رقیه پوراقبالی به شماره شناسنامه ۶۴۷۰۵۴۸۹۷ دختر متوفی اینک با انجام تشریفات مقدماتی درخواست مزبور را در یک نوبت آگهی می‌نماید تا هر کسی اعتراضی دارد و یا وصیتنامه از متوفی نزد او باشد از تاریخ نشر نخستین آگهی ظرف یک ماه تقدیم دارد والا گواهی صادر خواهد شد. (م‌الف ۳۵۵)
رئیس حوزه شماره ۱۱۱ شورای حل اختلاف قهاوند

آگهی موضوع ماده ۳ قانون و ماده ۱۳ آیین‌نامه قانون تعیین تکلیف وضعیت ثبتی اراضی و ساختمان‌های فاقد سند رسمی

برابر رأی شماره ۹۶/۵/۷ مورخه ۱۳۹۶۶۰۳۲۶۰۰۹۰۰۰۲۸۵ هیأت موضوع قانون تعیین تکلیف وضعیت ثبتی اراضی و ساختمان‌های فاقد سند رسمی مستقر در واحد ثبتی شهرستان فامنین تصرفات مالکانه و بلامعارض آقای مجید سعیدی فرزند ابراهیم به شماره شناسنامه ۲۱۹۲ به شماره ملی ۵۰۲۹۳۳۱۲۴۷ در شش دانگ یک باب خانه به مساحت دویست مترمربع قسمتی از پلاک ۱۰۴/۱۳۵۴ واقع در بخش پنج همدان اراضی فامنین خریداری از آقای احمد راسخی محرز گردیده است. لذا به منظور اطلاع عموم مراتب در دو نوبت به فاصله ۱۵ روز آگهی می‌شود، در صورتی که اشخاص نسبت به صدور سند مالکیت متقاضی اعتراضی داشته باشند می‌توانند از تاریخ انتشار اولین آگهی به مدت دو ماه اعتراض خود را به این اداره تسلیم و پس از اخذ رسید، ظرف مدت یک ماه از تاریخ تسلیم اعتراض، دادخواست خود را به مراجع قضایی تقدیم نمایند. بدیهی است در صورت انقضای مدت مذکور و عدم وصول اعتراض طبق مقررات سند مالکیت صادر خواهد شد. (م‌الف ۵۲۷)
تاریخ انتشار نوبت اول: ۹۶/۱۲/۲
تاریخ انتشار نوبت دوم: ۹۶/۱۲/۱۷
رضا بیات– رئیس اداره ثبت اسناد و املاک شهرستان فامنین

مدیرعامل پاس:

بهترین امکانات را برای تیم مهیا کردیم

مدیرعامل باشگاه پاس در زمینه سقوط این تیم به لیگ دسته ۳ فوتبال کشور، گفت: برای اعضای تیم بهترین امکانات را در حوزه آماده سازی و مالی مهیا کردیم اما متاسفانه برخلاف انتظار در بازی پایانی ظاهر شدند.

امیر عظیمی در گفت وگو با ایرنا اظهار کرد: از لحاظ مالی آنچه که تعهد باشگاه پاس بود را عملی کردیم منتهی اعضای تیم در بازی مقابل شهرداری بم شکست تلخی را به ثبت رساندند.

وی اضافه کرد: مدت کوتاهی در پاس عهده دار سمت مدیرعاملی بودم و در این مدت با حمایتی که از تیم داشتیم شرایط بهتری رقم خورد اما نمی دانم چرا در بازی پایانی که می توانستیم با یک تساوی در لیگ ۲ باقی بمانیم، نتیجه دیگری رقم خورد.

عظیمی بیان کرد: کادر فنی باید جوابگوی این اتفاق تلخ باشد چراکه ما به آنها اعتماد کردیم و به لحاظ مالی و تامین امکانات نیز از هیچ تلاشی فروگذار نبودیم.وی افزود: حتی برای اینکه تیم با شرایط مطلوب به بم سفر کند، پرواز تهران به بم را فراهم کردیم ضمن اینکه بهترین هتل را در این شهر در نظر گرفتیم تا بازیکنان در رفاه کامل باشند.

عظیمی در خصوص شرایط مالی تیم پاس گفت: از مدت حضورم در این باشگاه کمتر از یک ماه سپری می شود و در این مدت پرداختی های بازیکنان را به ۴۰ درصد رساندیم در شرایطی که اکنون تیم های صعود کننده این میزان پرداختی را داشته اند.

مدیرعامل باشگاه پاس همدان پیرامون تکلیف این تیم اظهار کرد: تعیین تکلیف برای وضعیت تیم برعهده اعضای هیات مدیره است و امیدوارم بهترین تصمیم گرفته شود.وی افزود: سقوط پاس تلخ تر از گذشته بود و انتظار چنین اتفاق ناگواری را نداشتیم و امیدوارم بازهم شاهد بازگشت پاس به شرایط مطلوب باشیم.

تیم پاس همدان با شکست مقابل شهرداری بم به لیگ دسته سه کشور سقوط کرد.پاس از زمان انتقال به همدان سه بار سقوط به لیگ هایی پایین تر فوتبال کشور را تجربه کرده است.

رئیس هیات فوتبال همدان:

بی تعهدها باعث سقوط پاس شدند

سقوط تیم فوتبال پاس به رقابتهای دسته سه اتفاق ناخوشایندی در فوتبال ایران بود که در دو سه روز اخیر تبدیل به سوژه‌ای داغ برای پرداختن در رسانه‌ها شده است. بسیاری از پیشکسوتان باشگاه پاس در روزهای اخیر صحبتها و نقد هایی در این خصوص انجام داده اند و نظرات خود را در خصوص سقوط این تیم بیان داشته اند. عباس صوفی رئیس هیأت فوتبال استان همدان و عضو هیات مدیره باشگاه پاس در این رابطه گفتگویی انجام داد که آن را در زیر می‌خوانید.

الان همه دلسوز پاس شدند

رئیس هیأت فوتبال استان همدان گفت: متاسفانه الان همه برای پاس دلسوز شدند. عده‌ای در مرکز نشسته اند و گویی برای این اتفاق لحظه شماری می‌کردند تا عقده‌های خود را بروز دهند. ما هیچ یک از این اتفاق خوشحال نیستیم. به هرحال این اتفاق بدی بود که برای پاس و فوتبال ایران افتاد. اما برای من عجیب است که در این روزها پاس دعدغه خیلی از اهالی فوتبال و به خصوص مرکز نشینان شده است.

بی تعهدی مربی و بازیکنان باعث سقوط شد

شهردار همدان تصریح کرد: به شخصه بی تعهدی بازیکنان و سرمربی تیم را اصلی‌ترین عامل سقوط می‌دانم. امسال از معدود سال هایی بود که این باشگاه هیچ مشکل مالی نداشت و دغدغه خاصی برای صعود وجود نداشت. اما متاسفانه کادر فنی و برخی بازیکنان در حد تیم نبودند و بی تعهدی آنها باعث شد تا این اتفاق برای تیم بیفتد.

تیم در اختیار بخش خصوصی و حامی مالی بود

عضو هیأت مدیره باشگاه پاس بیان داشت: ما تیم را در اختیار بخش خصوصی قرار دادیم تا حامی مالی داشته باشد و از معدود سالهایی بود که تیم هیچ مشکل مالی نداشت. هیچ بهانه‌ای برای سقوط نبود. ما انتظار داشتیم تیم امسال به لیگ یک بازگردد اما متاسفانه بر خلاف پیش بینی و انتظار ما تیم به لیگ سه سقوط کرد.

اعتماد به غیر همدانی‌ها همیشه به ضرر ما بوده است

مدیرعامل سابق باشگاه پاس افزود: همیشه اعتماد به غیر بومی‌ها به ضرر این تیم بوده است. در سال‌های گذشته هم غیر بومی‌ها و غیر همدانی‌ها عامل نتیجه نگرفتن و سقوط می‌شدند. متاسفانه این اشتباه امسال هم تکرار شد و باز هم به یک مربی غیر بومی اعتماد شد و تا باز هم شاهد همان اتفاق تکراری باشیم.

این در حالی است که ما در تیم شهرداری همدان کاملا برعکس عمل کردیم و کار را به نیروهای بومی سپردیم و نتیجه مثبت آن هم دیده شد. عملکرد تیم شهرداری با یک مربی بومی نتایج خوبی در لیگ دو گرفت و بر خلاف پاس در این لیگ ابقا شد.

شاهین و هما و کیان و تهرانجوان و دیگر تیم‌ها کجا هستند؟

عضو کمیته فنی فدراسیون فوتبال گفت: خیلی‌ها در تهران نشسته اند و ظاهرا غصه پاس را می‌خورند. سئوال من از این آقایان این است که در خود تهران کم تیم‌های قدیمی و ریشه دار بودند که از بین رفتند؟ آقایان چرا غصه شاهین، هما، کشاورز، تجارت، بانک ملی، پورا، عقاب و خیلی تیم‌های دیگر را نمی خورید؟ چرا به حال راه آهنی که در همین مسیر قرار گرفته فکر نمی‌کنید؟ آیا پاس تنها تیم سقوط کرده است؟ خواهش من از این آقایان این است که قدری هم غصه تیم راه آهن را بخورند و برای نجات این تیم هم فکری بکنند.

خیلی ها در تهران نشسته اند و ظاهرا غصه پاس را می خورند. سئوال من از این آقایان این است که در خود تهران کم تیم های قدیمی و ریشه دار بودند که از بین رفتند؟ آقایان چرا غصه شاهین، هما، کشاورز، تجارت، بانک ملی، پورا، عقاب و خیلی تیم های دیگر را نمی خورید؟

الان همه دایه دلسوز تر از مادر شده اند

وی افزود: متاسفانه الان همه برای پاس دایه مهربانتر از مادر هستند. پاس نیاز به دلسوزی دارد اما دلسوزی منصفانه. پاس نیاز به نقد دارد اما نقد درست و نه تخریبی. ما از نظرات و پیشنهادات و انتقادات تا جایی که جنبه تخریب نداشته باشد استقبال و استفاده می‌کنیم. اما مقابل تخریب می‌ایستیم و اجازه نمی دهیم پاس را زیر سئوال ببرند.

ما تا آخر پای پاس می‌ایستیم

صوفی تصریح کرد: ما در استان همدان تا آخر پای پاس هستیم. سقوط به لیگ سه تلخ است، اما اینطور نیست که دنیا ایستاده باشد. زندگی برای ما و پاس ادامه دارد. زندگی در فوتبال ادامه دارد و هر تیمی ممکن است یک روز سقوط کند و دوباره اوج بگیرد. ما در همدان پای تیم پاس می‌ایستیم و با قدرت از آن حمایت می‌کنیم. پاس جزیی از وجود همدان است و با زندگی همدانی‌ها آمیخته شده است. دنیا در همدان به پایان نرسیده است. دنیا برای پاس به آخر نرسیده است. زندگی اینجا ادامه دارد. افتادن مهم نیست مهم این است که یک افتاده بتواند دوباره سرپا شود. من امروز به شما قول می‌دهم که همین پاس بار دیگر به اوج فوتبال بازگشته و باز هم این تیم را در همدان در لیگ برتر ببینیم. این موضوع دیر و زود دارد اما سوخت و سوز ندارد.

با اعتماد به بچه‌های همدان روزهای خوبی برای پاس رقم می‌زنیم

عضو هیأت مدیره پاس تاکید کرد: انشاا... از این به بعد اشتباهات گذشته را در پاس تکرار نمی کنیم و با اعتماد به نیروهای بومی آینده خوبی برای این تیم رقم می‌زنیم. دلواپسان پاس هم خیال شان راحت باشد که این تیم به اوج بر می‌گردد. اگر آنها خیلی راست می‌گویند و دلشان برای پاس می‌سوزد راهکار درست و منطقی ارائه دهند نه این که نمک به زخم ما بپاشند.

یادداشت

نباید بی‌گدار به آب زد

» مهدی ناصرنژاد

ورزش یکی از پرمخاطب‌ترین بخش‌های اجتماعی جامعه ایران است. خوشبختانه برخورداری از جامعه به نسبت جوان در ایران، ورزش کشورمان نیز به تبع آن در رشته‌های مختلف طی ۳ دهه اخیر به پیشرفت‌های محسوسی دست یافته است. در همین حال به دلیل حفظ بسیاری ارزش‌های اجتماعی و پرهیز جامعه ایران از تفریحات ناسالم و سرگرمی‌های نامتعارف، ورزش به اصلی‌ترین سرگرمی و تفریح مفید قشرهای مردم بخصوص دختران و پسران نوجوان و جوان تبدیل شده است و این یک فرصت ارزنده برای مسئولان کشوری در حوزه‌های اجتماعی و فرهنگی است که بسترهای لازم و درخور تعالی ورزش قهرمانی و پهلوانی را در کشور فراهم سازند و این جریان سالم را به قله‌های موفقیت و بازدهی‌های تأثیرگذار هدایت نمایند.

از سویی دیگر و به علت همین حساسیت‌هاست که کوچک‌ترین موج در پهنه وسیع ورزش و طرفداران و ورزشکاران ایرانی به یک چالش بزرگ و بلکه طوفان سهمگین تبدیل می‌شود و ممکن است پیامدهای غیرقابل جبرانی هم برای ورزش کشور و هم سایر بخش‌های اجتماعی مرتبط با جامعه جوانان به بار آورد که باید مواظب بود و از کنار هر موج کوچکی بی‌تفاوت عبور نکرد.

از جمله چنین امواج تکان‌دهنده، تنش و چالش پرسروصدایی است که این روزها بخصوص در فوتبال ایران به وجود آمده و از یکسو فدراسیون فوتبال و رئیس آن و از سویی نیز به اصطلاح جامعه ورزش، یکی از اسطوره‌های فوتبال با آن شدیداً درگیر می‌باشند. البته سروصدا و امواج فراگیر این موضوع که در واقع امر چندان هم نمی‌تواند چنین ابعاد خودساخته‌ای داشته باشد، به خاطر جوسازی‌های رسانه‌ای است و اگر رسانه‌ها و البته که رسانه ملی به صورت جدی وارد اینگونه قضایا نشوند، بحران هم به وجود نمی‌آید.

همه می‌دانیم فوتبال دنیا این روزها متأثر از مسابقات تابستان آینده جام‌جهانی در روسیه قرار دارد و ۳۶ تیم صعودکننده از سراسر دنیا به جام‌جهانی ۲۰۱۸ به شدت در حال آماده‌سازی خود هستند و سرمایه‌گذاری‌های هنگفتی برای برقراری بازی‌های تدارکاتی و تقویت تیم‌های فوتبال ملی به عمل می‌آورند. اما در کمال تعجب در ایران ما با توجه به اینکه به سختی حتی می‌توانیم یک بازی تدارکاتی برگزار کنیم، فوتبالمان را دستی دستی درگیر حاشیه‌های باتلاق‌گونه ساخته‌ایم و شاید؟؟ هم دانسته دانسته و با طراحی‌های قبلی، فرصت‌سوزی می‌کنیم و سرمربی خارجی تیم ملی را که با هزینه سنگینی از بیت‌المال تیم ملی را برای مسابقات جام‌جهانی آماده می‌سازد، وارد جنگ و دعوای نامربوط و شاید هم مسائل خیلی شخصی کرده‌ایم.

البته در این مبحث هیچ کار و اشاره‌ای با حق و ناحق و اینکه اسطوره فوتبال ما درست می‌گوید یا رئیس فدراسیون یا یک سرمربی بیگانه، نداریم و بدون شک منظور ما در این موضوع ورود بی‌موقع و خروس بی‌محل بودن صرفاً برای پر کردن وقت یک برنامه تلویزیونی است. متأسفانه به جای اینکه افکار عمومی جهان را با برنامه‌های تلویزیونی خود و یا هر گزارش رسانه‌ای متوجه قابلیت‌های فوتبال ملی و استعدادهای سرشار در این ورزش بسازیم، ندانسته داریم اشکال‌های کار خود و نقاط ضعفمان را به دنیا نشان می‌دهیم و دست‌اندرکاران فوتبال جهانی را نسبت به حاشیه‌های خود حساس می‌کنیم. در همین برنامه «۹۰» چند هفته پیش موضوع اختلاف یک بازیکن سرخپوش با باشگاه خود را سوژه کردیم، در حالی که این باشگاه در یک دعوای حقوقی بین‌المللی به زحمت توانسته است با پادرمیانی شخص رئیس‌جمهوری مملکت و وزیر امور خارجه کشورمان از مهلکه شکایت و غرامت چند میلیارد تومانی رهایی یابد.

و در چنین شرایطی مجری یک برنامه تلویزیونی بدون توجه به مصالح ملی و نفع و ضرر فوتبال کشورمان که مایه دلخوشی میلیون‌ها جوان از همه جا رانده است، دوباره دود به لانه زنبور رها می‌کند و ورزش و یک ملت را به ورطه چالش و بدگمانی می‌کشاند. نگارنده که حدود ۴۰ سال از عمر و تحصیل و زندگی خود را برای انجام وظیفه در عرصه رسانه صرف کرده و در جنگ و زلزله و بحران‌های منطقه‌ای در سخت‌ترین شرایط خدمت کرده‌ام، خوب می‌دانم در دنیای اطلاع‌رسانی هر سخن جایی و هر نکته مکانی دارد و صرفاً برای پر کردن برنامه و تیترسازی نباید نبش قبر کرده و سوژه برای رقبای مغرض درست کرد. متأسفانه ما برخی همکاران قلم به دست و میکروفن به دست، وقت‌شناس خوبی نیستیم و شجاعت و جسارت حرفه‌ای را در برخی مواقع با ناشی‌گری و ندانم‌کاری اشتباه می‌گیریم.

دیوار ورزش هم که این روزها از تمام دیوارهای سیاسی و اجتماعی و اقتصادی کوتاه‌تر است و چنانچه در هر حوزه‌ای دستمان بسته باشد و نتوانیم خیلی مسائل را مطرح کنیم، در حوزه ورزش گردوخاک راه می‌اندازیم و یقه این و آن را می‌چسبیم. سنگ مفت و گنجشک هم مفت. عرض خود می‌بریم و زحمت دیگران می‌داریم.

پیشخوان

۱ انتقال پاس به همدان غیرکارشناسی بود

انتقال پاس تهران به همدان غیر کارشناسی بود و اثرات آن بعداً مشخص شد.

مهاجم پیشین استقلال در خصوص سقوط پاس همدان به لیگ دسته سوم گفت: متأسفانه تیمی که یکی از قطب های فوتبال ایران بود به دلیل تفکر غیرکارشناسانه از تهران به همدان منتقل شد و سپس به لیگ دسته دو و در پایان هم دیدیم به دسته سوم سقوط کرد.

به گزارش مهر، آرش برهانی تأکید کرد: روزی که قرار شد پاس از تهران به همدان منتقل شود، همه مخالف این کار بودند و می دانستند که آینده خوبی برای پاس وجود نخواهد داشت اما نمی دانم آقایان چه فکر کردند که چنین تصمیمی گرفتند و پاس را به همدان بردند.

مهاجم پیشین استقلال تصریح کرد: من عرق خاصی به پاس دارم. بیش از ۹۰ بازی برای این تیم انجام دادم و روزهای خوبی را در این تیم داشتم. پاس یک تیم ریشه دار و قدیمی است. از لحاظ امکانات کاملاً حرفه ای بود و بازیکنان بزرگی را به فوتبال کشور معرفی کرد اما متأسفانه انتقالش باعث شد تا این تیم به نابودی کشیده شود.

۲ انصراف رکابزنان ایران ارتباطی به تست دوپینگ ندارد

مدیر تیم های ملی دوچرخه سواری در تشریح مشکلات امروز رکابزنان در مسابقات قهرمانی آسیا گفت: غذا و اسکان محل برگزاری رقابتها در مالزی خوب نیست و به میزبان اعتراض کردیم.

محسن سلگی در گفتگو با مهر، در مورد تست های دوپینگ گرفته شده نیز گفت: چه در میانمار و چه در اینجا، نسبت به گرفتن تست دوپینگ سختگیری می شود. در میانمار از تمامی رکابزنان ما که در خط استارت قرار گرفتند تست دوپینگ گرفته شد. در قانون تست دوپینگ به این کاری ندارند که رکابزنی مسابقه بدهد یا انصراف بدهد. اگر مسئولین بخواهند می توانند از هر ورزشکاری در هر شرایطی تست بگیرند.

۳ رکورد جهانی ۶۰ متر داخل سالن را شکسته شد

دونده آمریکایی در مسابقات داخل سالن رکورد ۶۰ متر جهان را شکست. به گزارش فارس، کریستین کولمن در آخرین روز رقابت‌های داخل سالن آلبوکرک آمریکا توانست با ثبت رکورد ۶،۳۴ در ۶۰ متر، رکورد جهانی این ماده را ارتقا بخشد.

دارنده مدال نقره جهانی در ۱۰۰ متر، با ثبت رکورد ۶،۴۶در دور مقدماتی و ۶،۴۲ در نیمه نهایی با خیالی آسوده برای شکستن رکورد به فینال رقابت ها صعود کرد. در فینال، مسابقه به دلیل شروع اشتباه یکی از فینالیست‌ها بار دیگر تکرار شد و کولمن در زمان۰،۱۴۹ مسابقه را آغاز کرد.

کولمن که دربیشتر مدت زمان مسابقه از سوی رونی بیکر تعقیب می‌شد، توانست به پیشتازی خود ادامه داده و در مدت زمان ۶،۳۴ به خط پایان برسد. پس از او بیکر با ثبت رکورد ۶،۴۰ به مقام دومی دست یافت.

خبر

برگزاری کارگاه بادی پامپ در همدان

سومین کارگاه بادی پامپ ویژه بانوان با شرکت ۳۰ نفر از مربیان استان همدان برگزار شد.

این دور از تاریخ ۲۵ بهمن لغایت ۲۸ بهمن در شهرستان همدان و به میزبانی باشگاه همراه و سپهر انجام شد.

بهار یوسفی صفت رئیس کمیته بادی پامپ استان همدان مدرس این دوره برگزار شده بود.

رئیس کمیته بادی پامپ همدان درباره برگزاری این کارگاه سه روزه گفت: مربیان شرکت کننده از سطح تجربی خوبی برخوردار بودند.

بهار یوسفی صفت افزود: در این کارگاه تمامی قوانین، تکنیک ها و اصول کلاسداری این رشته جذاب آموزش داده شد.

وی اضافه کرد: به رغم سخت گیری در آزمون کارگاه، خوشبختانه تمامی شرکت کنندگان موفق به اخذ نمره قبولی شدند.

وی خاطرشان کرد: یکی از مهمترین ویژگی مربیان شرکت کننده در این کارگاه، برخورداری از اخلاق بسیار مناسب بود که جزو معیارهای بسیار مهم یک مربی موفق به شمار می رود.

یوسفی صفت یادآور شد: سال آینده برنامه های متنوعی را در راستای کیفی سازی و توسعه رشته بادی پامپ در سطح استان همدان برگزار خواهیم کرد و خوشبختانه این رشته از استقبال بسیار خوبی در بین ورزشکاران برخوردار است.

انتخاب داور اسدآبادی برای قضاوت درمقدماتی جام جهانی بسکتبال

"هادی سالم" داور اهل اسدآباد از توابع استان همدان برای قضاوت در مقدماتی جام جهانی بسکتبال برگزیده شد.

رئیس هیأت بسکتبال همدان گفت: این داور بین المللی بسکتبال همدان از سوی فدراسیون جهانی بسکتبال فیلا جهت قضاوت در مقدماتی جام جهانی انتخاب شد.

پرویز ریحانی در گفت وگو با ایرنا اظهار کرد: سالم بر اساس برنامه اعلام شده فدراسیون جهانی قرار است سوم اسفندماه جاری دیدار تیم های ملی سوریه و اردن را قضاوت کند.

وی خاطرنشان کرد: هادی سالم تنها داور بین المللی بسکتبال همدان به شمار می رود و در سال جاری قضاوت های مهم آسیایی و بین المللی را داشته است.

رئیس هیأت بسکتبال همدان افزود: این داور بین المللی در فصل جاری رقابت های لیگ برتر بسکتبال کشور نیز قضاوت های مهمی را سوت زد و یکی از چهار داور معرفی شده FILA برای قضاوت در جام جهانی است.

ریحانی بیان کرد: این داور بین المللی قضاوت بازی های انتخابی جام جهانی ۲۰۱۹ در حوزه آسیا و اقیانوسیه را نیز برعهده خواهد داشت.

۸۰ تیم در رقابت های انتخابی جام جهانی ۲۰۱۹ چین شرکت دارند که در ۶ منطقه با هم به رقابت می پردازند.

جام جهانی ۲۰۱۹ چین با ۳۲ تیم برگزار می شود که سهمیه قاره آسیا هفت تیم است. ضمن اینکه ۷ تیم برتر جام جهانی، جواز حضور در المپیک ۲۰۲۰ توکیو را کسب می کنند.

آگهی حصر وراثت

نبی‌الله علوی پور فرزند غلام دارای شماره شناسنامه ۱۹ به شرح دادخواست کلاسه ۹۶۱۱۴۶ از این حوزه درخواست گواهی حصروراثت نموده و چنین توضیح داده که شادروان غلام علوی‌پور فرزند بیرامعلی به شماره شناسنامه ۱۸ در تاریخ ۱۳۹۶/۹/۱۴ در اقامتگاه دائمی خود بدرود زندگی گفته ورثه حین‌الفوت آن متوفی/ متوفیه منحصر است به: ۱-نبی‌الله علوی‌پور فرزند غلام به شماره ملی ۳۹۳۳۸۶۶۱۲۱ پسر متوفی ۲-حجت‌الله علوی‌پور فرزند غلام به شماره ملی ۳۹۳۱۳۱۸۱۸۴ پسر متوفی ۳-محرمعلی محسنی پارسا فرزند غلام به شماره ملی ۳۹۳۱۳۲۳۸۳۸ پسر متوفی ۴-علی علوی‌پور فرزند غلام به شماره ملی ۳۹۳۴۷۶۲۱۳۱ پسر متوفی ۵-فاطمه خرندی فرزند غلام به شماره ملی ۳۹۳۱۳۲۶۹۹۳ دختر متوفی ۶-خدیجه خرندی فرزند غلام به شماره ملی ۳۹۳۱۳۲۶۹۸۵ دختر متوفی ۷-عذرا خرندی فرزند علی به شماره ملی ۳۹۳۳۴۹۰۵۹۶ همسر متوفی ولاغیر اینک با انجام تشریفات مقدماتی درخواست مزبور را در یک نوبت آگهی می‌نماید تا هر کسی اعتراضی دارد و یا وصیتنامه از متوفی نزد او باشد از تاریخ نشر نخستین آگهی ظرف یک ماه تقدیم دارد والا گواهی صادر خواهد شد. (م‌الف ۲۰۴۰)

قاضی شعبه ۱۱۱ شورای حل اختلاف ملایر

مفقودی

کارت دانشجویی و کارت ملی فاطمه زاهد فرزند بیرامعلی به شماره ملی ۳۹۸۰۱۹۳۳۵۷ رشته کارشناسی ارشد زبان و ادبیات عرب دانشگاه بوعلی‌سینا شماره دانشجویی ۹۶۱۳۲۶۱۰۰۸ مفقود گردیده و از درجه اعتبار ساقط می‌باشد.

آگهی فقدان سند مالکیت

آقای اسماعیلی کرمی با تسلیم دو برگ استشهاد محلی مصدق به مهر دفترخانه یک رزن مدعی است که یک جلد سند مالکیت سه‌دانگ مشاع از ششدانگ به شماره پلاک ثبتی ۵۹/۷۲۹ اصلی واقع در بخش ۵ همدان حوزه ثبتی رزن قریه رزن که به نامش به شماره دفتر املاک الکترونیکی ۱۳۹۶۲۰۳۲۶۰۰۸۰۰۰۵۳۴ ثبت رزن سابقه ثبت دارد و در رهن و بازداشت نمی‌باشد به علت سهل‌انگاری مفقود گردیده لذا به استناد تبصره الحاقی به ماده ۱۲۰ آیین‌نامه قانون ثبت بدین وسیله آگهی می‌شود تا هر کس مدعی انجام معامله و یا وجود سند مالکیت نزد خود باشد از تاریخ انتشار این آگهی طی مدت ده روز به اداره ثبت اسناد رزن مراجعه و ضمن ارائه اصل سند مالکیت و یا سند معامله اعتراضی کتبی خود را تسلیم نماید در صورت انقضا مدت واخواهی و عدم وصول اعتراض و یا در صورت اعتراض چنانچه اصل سند مالکیت ارائه نشود سند المثنی به نام متقاضی صادر و تسلیم خواهد شد. (م‌الف ۶۲۳)

رئیس اداره ثبت اسناد و املاک شهرستان رزن

آگهی مجمع عمومی عادی به طور فوق العاده نوبت دوم تعاونی مصرف فرهنگیان سردرود

مجمع ساعت ۱۶ روز سه شنبه ۹۶/۱۲/۲۲ در سالن آیت‌اله خامنه ای شهر دمق تشکیل می‌گردد.

دستور جلسه:

۱- گزارش هیات مدیره و بازرس
۲- تصویب صورت های مالی سال ۱۳۹۶ و بودجه پیشنهادی سال ۱۳۹۷
۳- تصویب اخذ وام عند الزوم
۴- انتخاب بازرس

آگهی مناقصه‌عمومی شماره ۹۶-۵/۳۰ (نوبت اول)

صندوق کارآفرینی‌امیداستان همدان در نظر دارد انجام امور نظارت و پیگیری وصول مطالبات خود در شهرستانهای تابعه را از طریق آگهی مناقصه عمومی به شرکت‌های دارای صلاحیت و مجوز واگذار نماید. واجدین شرایط می توانند از تاریخ انتشار آگهی به مدت ۱۰ روز به جزء ایام تعطیل نسبت به دریافت اسناد مناقصه و ارائه پیشنهاد قیمت به امور اداری صندوق به نشانی: استان همدان میدان آرامگاه بوعلی ابتدای بلوار خواجه رشید روبروی شرکت سیاحتی علیصدر ، صندوق کارآفرینی امید استان مراجعه نمایند.

تعداد نیروی حق‌الزحمه‌ای مورد نیاز: ۳۰نفر
سپرده شرکت در مناقصه : مبلغ۱۹۰،۸۶۰،۲۰۹ریال
نوع سپرده: واریزی نقدی یا ضمانت نامه بانکی
برآورد ریالی مناقصه :۳،۸۱۷،۲۰۴،۱۷۰ ریال
زمان بازگشایی پاکت پیشنهادات: چهار شنبه مورخه ۱۳۹۶/۱۲/۱۶
در صورت نیاز به اطلاعات بیشتر با شماره تلفن۳۲۵۱۹۶۰۰ تماس گرفته شود.

صندوق کارآفرینی‌امیداستان‌همدان

■ روزنامه اجتماعی، سیاسی، فرهنگی، اقتصادی

The Message Of Madestan's History & Civilization & Culture

روزنامه همدان پیام

www.HamedanPayam.com

پیام تاریخ، تمدن و فرهنگ مادستان

■ روزنامه صبح استان
صاحب امتیاز و مدیر مسئول: نصرت ا... طاقتی احسن
سردبیر: یدا... طاقتی احسن
مدیراجرائی:سیده ثریا جلالی
نشانی: همدان، ابتدای خیابان مهدیه، روبروی دبیرستان شریعتی ساختمان پیام
صندوق پستی: ۶۶۶ - ۶۵۱۵۵
تلفن:۳۸۲۶۴۴۳۳ (ویژه) نمابر: ۳۸۲۷۹۰۱۳
سردبیر: ۰۹۱۸۳۱۵۱۴۳۷ آگهی: ۳۸۲۶۴۴۳۳
لیتوگرافی و چاپ: پیام رسانه (۰۸۱ - ۳۸۲۷۴۰۸۲)

پایگاه اینترنتی............................www.Hamedanpayam.com
ارتباط با روزنامه..........................۱۰۰۰۶۰۶۶
ارتباط با روزنامه.........................info@Hamedanpayam.com
....Hamedanpeyam@yahoo.com
ارتباط با مدیرمسئول...............modir@Hamedanpayam.com
ارتباط با سردبیر................sardabir@Hamedanpayam.com
سرویس آگهی.........................agahi@hamedanpayam.com
سرویس اشتراک...............eshterak@hamedanpayam.com
چاپخانه پیام رسانه.........................litohoma@yahoo.com

چهارشنبه ● ۲ اسفندماه ۱۳۹۶ ● ۴ جمادی‌الثانی ۱۴۳۹ ● ۲۱ فوریه ۲۰۱۸ ● شماره ۳۱۳۹

■ اوقات شرعی

اذان صبح	۰۵:۳۳
طلوع خورشید	۰۶:۵۵
اذان ظهر	۱۲:۳۰
غروب خورشید	۱۸:۰۴
اذان مغرب	۱۸:۲۲
نیمه شب شرعی	۲۳:۴۸

» منبع: موسسه ژئوفیزیک تهران

■ آب و هوا

پیش‌بینی وضع هوا:

تمام ابری - بارش باران

شهرستان	همدان	ملایر	تویسرکان	نهاوند	کبودرآهنگ	رزن	فامنین	قهاوند	اسدآباد	بهار	گل تپه
▲	۱۱	۱۲	۱۲	۱۴	۹	۸	۹	۱۰	۱۲	۱۰	۸
	۴	۴	۴	۵	۲	۲	۲	۲	۴	۴	۴
	۶۵	۵۰	۴۰	۴۰	۵۰	۶۰	۶۵	۶۰	۵۵	۶۰	۵۰

■ حدیث:

امام صادق(ع):

سکونت کردن [در جایی] جز با وجود سه ویژگی، خوش نخواهد بود: هوای خوش و پاک، آب فراوان گوارا و زمین پُربار.

تحف العقول: ص ۳۲۰ / دانشنامه قرآن و حدیث ج ۱۴ ص ۳۷۲

■ دوبیتی باباطاهر

کافرم گر منی آلاله کارم
کافرم گر منی آبش بدارم
کافرم گر منی نامش برم نام
دو صد داغ دل از آلاله دارم

تـــازه‌ها

تولید نمونه اولیه ابرخازن‌های پوشیدنی توسط محققان ایرانی

محققان دانشــگاه صنعتــی امیرکبیر موفق به تولیــد نمونه اولیه ابرخازنی شــدند که می‌توان از آن در تولیــد تجهیزات الکترونیکی منعطف و منســوجات هوشمند بهره برد. در این طرح آزمایشگاهی، ساختار یک ابرخازن میکرومتری روی بستری از منسوجات با روش طراحی لیزر ایجاد شــده اســت. به گزارش ایرنا، امروزه تجهیزات الکترونیکــی مانند تلفن‌های همراه و لپ‌تاپ به زندگی بشــر پیوند خورده‌اند و صنعت تولید تجهیزات الکترونیکی به‌ســرعت در حال پیشرفت اســت. شــرکت‌های بزرگ تولید تجهیزات الکترونیک به دنبــال افزودن قابلیت‌های متعدد از جمله قابلیت انعطاف پذیری بالا به محصولات خود هســتند. خازن ها جزیــی جدایی‌ناپذیر در تجهیزات الکترونیکی،به‌خصوص تجهیزات‌الکترونیکی قابل حمل به‌شمار می‌روند.

برگزیدگان جشنواره بین‌المللی خوارزمی ۵ اسفند معرفی می‌شوند

معاون توســعه و فناوری ســازمان پژوهش‌های علمی و صنعتی ایران از برگزاری سی‌ویکمین جشنواره بین‌المللی خوارزمی در روز ۵ اسفندماه خبر داد و گفت: در این مراسم از ۵ طرح خارجی و ۱۰ طرح داخلی تقدیر به عمل می‌آید.

به گزارش ایســنا، دکتر فرج‌ا... در نشست خبری، عنوان کرد: با برگزاری این جشنواره در طول ۳ دهه ۹۸۲ طرح برگزیده بنیادی، کاربردی و اختراع و ۲۰۸ پژوهشگر و دانشمند داخلی و خارجی را به جامعه علمی معرفی کرده‌است.وی با تاکید بر اینکه در این دوره از جشنواره ۳۷۷ طرح داخلی و ۱۳۳ طرح خارجی ارسال شد، ادامه داد: این تعداد طرح در ۱۸ کمیته تخصصی مورد ارزیابی قرار گرفتند که از این تعداد ۱۰ طرح داخلی و ۵ طرح خارجی به عنوان برگزیدگان سی‌ویکمین جشنوارهٔ بین‌المللی خوارزمی انتخاب‌شدند.

تولید انرژی پاک از پوست تخم‌مرغ

دانشــمند ژاپنی و گروه وی روشی برای بهبود تولید انرژی بدون کربن با اســتفاده از پروتئین‌های اســتخراج شده از پوست تخم مرغ ارائه کردند.

بــه گــزارش ایســنا، یوســکه یامــادا اســتاد دانشــگاه اوزاکا اظهــار کــرد: موفــق بــه اســتفاده از پروتئیــن پوســت سـفید تخم‌مـرغ بـه عنـوان ابـزاری بـرای تولیـد هیـدروژن منبـع قدرتمنـد انـرژی پـاک شـدیم. وی گفـت: بـا ایـن روش زمینـه تولیـد هیـدروژن پـاک در آینـده فراهـم خواهـد شـد. زمانـی کـه ایـن مـاده بـا اکسـیژن واکنـش داشـته باشـد هیـدروژن بـرای تولیـد بـرق ایجـاد شـده و تنهـا در ایـن فرآینـد آب و گرمـا آزاد می‌شـود. در حال حاضر هیدروژن با اســتفاده از گاز طبیعی یا ســوخت‌های فسیلی تولید و منجر به انتشار گازهای مضر می‌شود.

تبدیل سلول های بنیادی به عروق خونی برای درمان یک بیماری چشمی

محققان در صدد هســتند که با تبدیل سلول های بنیادی به عروق خونی به درمان یک بیماری نادر چشمی دست یابند.

بــه گزارش مهر، افرادی کــه ورژن جهش یافته ای از ژن ATF6 را به ارث مــی برند، با بدریختی یا از فوواَی از بین رفته متولد می شــوند. این منطقه از چشــم مسئول داشــتن دید دقیق و تیز است. این افراد از بــدو تولد دچار بینایی محدود هســتند و درمانی نیز برای آن ها وجود ندارد. محققان دانشــگاه کالیفرنیا به سرپرستی دکتر لین، برای اولین بار ارتباط بین موتاســیون ATF6 و این اختلال نادر بینایی را نشــان داده اند. آن ها کشــف کرده اند که ترکیبی شیمیایی که ATF6 را فعال می کند می تواند سلول های بنیادی مشتق از بیماران را نیز به عروق خونی تبدیل می کند.

خدمات «ویکی پدیا زیرو» ۲۰۱۸ متوقف می‌شود

خدمــات« ویکی پدیا زیــرو» مخصوص کاربــران موبایل در کشورهای در حال توسعه طی سال جاری میلادی متوقف می شود.

بــه گزارش مهر، بنیاد «ویکی مدیا» در ســال ۲۰۱۲ میلادی پروژه Wikipedia Zero را برای گســترش دسترسی به اطلاعات راه انــدازی کرد. این بســتر به کاربران موبایل در کشــورهای در حال توســعه اجازه می داد بدون هزینه به منابع اطلاعاتی اش دسترسی یابند.

اما این ســازمان تصمیم دارد بستر Zero را در ۲۰۱۸ از دسترس خــارج کند.درهمین راســتا شــرکت ویکی مدیــا از همکاری با اپراتورهــای جدید موبایل خودداری کرده و قراردادهای فعلی خود را نیز تمدید نکرده است.

گردشگری

"لوور کوچک" به تهران رسید

با نمایش ٥٦ قلم شــیء تاریخی از موزه‌ی لــوور در موزه‌ی ملی ایران، مجموعه‌ی عکس‌های عباس کیارســتمی از مجموعه‌ی لوور نیز در موزه‌ی ملی ایران به نمایش درمی‌آید.

به گزارش ایســنا، ٥٦ اثر تاریخی موزه‌ی لوور برای برگزاری نمایشگاه "گنجینه‌هایی از مجموعه‌ی ملی فرانسه" با عنوان "موزه‌ی لوور در تهران" از فرانسه همراه با کارشناســانِ این موزه، به فرودگاه امام وارد و در امنیت کامل به موزه‌ی ملی ایران منتقل شد.

جبرئیل نوکنده، مدیرکل موزه‌ی ملی ایران در گفت‌وگو با ایسنا توضیح داد: با توجه به جانمایی و بیمه‌ی آثار موزه‌ی لوور، ٥٦ قلم شیء تاریخی از بخش‌های مختلف این موزه انتخاب شــد تا "لوور کوچک" به مدت سه ماه در موزه‌ی ملی ایران به نمایش درآید.

وی، بــا بیان این‌که از مجموعه‌ی ٥٦ شــیء تاریخی موزه‌ی لوور، دو اثر متعلق به فرهنگ ایرانی اســت، این دو اثر را شامل «تبر کتیبه‌دار» از کاوش‌های علمی باستان‌شناسی محوطه‌ی چغازنبیل و «شیء برنزی از لرستان» متعلق به بورس اوراق بهادار باقی‌مانده از عصر آهن و با حدود سه‌هزار سال قدمت دانست.

نوکنده با اشاره به این‌که امســال پنجاهمین سالگرد تاسیس بورس در ایران اســت، اضافه کرد: با نمایش این شــیء تاریخی متعلق به اوراق بهادار، با شرکت بورس وارد مذاکره شدیم تا توجه خاصی به این شیء تاریخی شود.

وی در پاسخ به این پرسش که چرا این نمایشگاه به نمایش آثار ایرانی موجود در لوور اختصاص نیافته اســت، بیان کرد: امکان این‌که همه‌ی آثار انتخابی را به آثار ایرانــی در موزه‌ی لوور اختصاص دهیم، وجود نداشت.

نوکنده توضیح داد: با موزه‌ی لوور توافق کردیم تا در نخســتین ارتباط فرهنگی و بین موزه‌ای نخست نمایشگاهی عمومی از موزه‌ی لوور در ایران برپا شــود و در دوره‌های بعدی به موضوعات نمایشگاهی دیگر مانند حضورِ بیشترِ آثار ایرانی در نمایشگاه‌های دوطرفه بپردازیم، آن‌ها نیز از این موضوع استقبال کردند.

مدیرکل موزه‌ی ملی ایران ادامه داد: براســاس مذاکره‌های انجام‌شــده، شروع نمایشگاه "لوور در تهران" در واقع نمایشگاهی مشترک و دوطرفه اســت و در رابطه‌های آینده‌ی این دو موزه به موضوعات مشترک نیز می‌رســیم که آثار ایرانی هم در آن‌ها بــه نمایش درآید. در واقع طرف موزه‌ی لوور از نمایش آثار ایرانیِ موزه‌ی لوور در ایران استقبال می‌کند، دید آن‌ها درست مانند نمایش "منشور کوروش" در ایران است.

مدیر کل موزه‌ی ملی ایران در ادامه با اشاره به عکاسی عباس کیارستمی، کارگردان معروف ایرانی از مجموعه‌ی آثار موزه‌ی لوور در ســال‌های گذشته، بیان کرد: در مذاکره‌هایی که موزه‌ی ملی ایران و موزه‌ی لوور به صورت جداگانه با خانواده آقای کیارستمی داشته‌ایم، قرار شد تا همزمان با این نمایشگاه و در حاشیه‌ی آن، مجموعه‌ای از عکس‌های او نیز به به نمایش درآید. مدیر کل موزه‌ی ملی ایران در ادامه با اشــاره به برگزاری دوجانبه‌ی نمایشگاه بین دو موزه‌ی ملی ایران و موزه‌ی لوور، بیان کرد: بعد از افتتاح "لوور در تهران" در موزه‌ی ملی ایران، براساس توافق‌های انجام‌شده، قرار است در هفتم فروردین ۹۷، نمایشگاه "امپراطوری گل ســرخ" در لوورِ «لانس» افتتاح شود. وی، در این زمینه توضیح داد: این نمایشــگاه با نامِ «امپراطوری گل ســرخ؛ ایران در قرن ۱۹» مخصوص فرهنگ قاجار و شامل سه شیء از موزه‌ی ملی ایران و ۱۹ شیء از کاخ جهانی گلستان در لوور مدرن است و تا تیرماه ۹۷ به نمایش درمی‌آید.

آثــار موزه‌ی لوور در ایران با عنوان "شــکوه تمدن‌های جهان" به مــدت چهار ماه در موزه‌ی ملی ایران بــه نمایش درمی‌آیند. این نمایشگاه مجموعه‌ی بیش از ۵۰ اثر از تمدن‌های باستان در غرب آسیا، اروپا و شمال آفریقا از جمله تمدن‌های سومر، آشور، هیتی، مصر باستان، یونان و روم باستان و مجموعه‌ای از نقاشی، طراحی و لیتوگرافــی از آثار هنرمندان بزرگ اروپا مانند "اوژن دلاکروا" و "کامیل کورو" است.

سینـما

≡ سینما

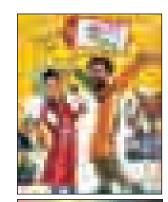

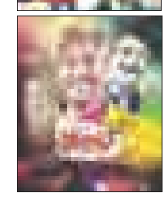

■ قدس۱..................... ......ما خیلی باحالیم
■ قدس۲.................پل خواب- کلیله و دمنه
■ فلسطین۱ ....آینه بغل- سدمعبر
■ فلسطین۲................ آینه بغل- بدون تاریخ بدون امضا
■ بهمــن ملایر..................آینــه بغــل- ثبت با سند برابر است
■ اندیشه رزن ....خالتور

گزارش

تصحیح"قانون" آفرینشی دیگر از شاهکار بوعلی‌سینا

"قانون" شاهکار شــیخ الرئیس در علم پزشکی اســت و تصحیح متن عربی این کتاب پس از هزار سال، آفرینشی دیگر از شاهکار بوعلی سینا است.

پایان تصحیح کتاب قانون پس از هفت ســال کار پژوهشی طاقت فرســا، مشتاقم می‌کند برای بیشتر دانســتن از شــاهکار پزشکی ابن ســینا؛ سرمای استخوان سوز سردترین روزهای همدان هم مانعم نمی‌شود.

زودتــر از وقتی که با "تــوکل دارائی" وعده کرده بــودم در محل قرار حاضر می‌شــوم؛ بنیاد علمی، فرهنگی بوعلی‌سینا.

آنقدر به هم نزدیکند که اگر ابتدای خیابان پاستور بایســتی هر دو در یک قاب نگاهت جا می‌گیرند؛ آرامگاه بوعلی‌سینا و بنیادش.

به گمانم او هم مانند من مشــتاق اســت. این را از چهره گشــاده و صفحه‌های پهن شده‌اش روی میز می‌فهمم؛ ورق‌هایش بزرگتر از اندازه معمولی است و فنرهای ســیمی به لبه قطورش حلقه شده و آنها را ســخت پیوند داده؛ دارائی می‌گوید آماده چاپ است.

به گزارش ایرنا: صرف افعــال ماضی و مضارع و ضمایــر منفصل و متصل، انــدک معلومات عربی است که از دوران تحصیل در گوشه ذهنم اندوخته دارم و برای فهمیــدن حتی یک خط از این کتاب کافی نیست.

دارایــی، ایــن را از ورق زدن‌هــای ســردرگم و نگاه‌های درمانده‌ام می‌خواند و شــمرده و صبورانه برایــم توضیح می‌دهد آنچه که در پایین صفحات ایــن کتاب قطور آمده، متن اصلاح شــده نجفقلی حبیبی است و بالای صفحه متن اصلی قانون است که بوعلی‌سینا به عربی، زبان رایج آن زمان نگاشته است.

حبیبی واژه شــناس و متخصص زبان عربی قدیم، مصحح القانون شــیخ‌الرئیس است که در پی یافتن کهن و کامل ترین نسخه قانون، کتابخانه‌های معتبر اروپا و آسیا را درنوردیده و در نهایت هشت نسخه منحصر بفرد قانون در کتابخانه‌های خارج و داخل کشور را می‌پسندد و کار تصحیح را بر اساس این نسخه‌ها آغاز می‌کند.

هرچند این نسخه‌ها هیچکدام کامل نبوده و هر یک کاستی و نقص‌هایی دارند، اما به اعتقاد کارشناسان همین‌هــا هــم غنیمت اســت و افتادگــی برخی صفحــات و از بین رفتن بخش‌هایی از کتاب‌ها در گذر زمان طبیعی جلوه می‌کند.

تاکنون پنج کتاب قانون یکجا و کنار یکدیگر با یک کتابت دیده نشده است؛ مگر نسخه چاپی.

ابن‌ســینا کتاب قانون را در پنــج جلد تالیف کرده و جلد نخســت آن به دلیل عمومی بودن مطالب، به کرات کتابت شــده و جلدهــای بعدی به علت تخصصی بودن کمتر مورد استفاده بوده و کمتر نیز یافت می‌شوند.

نســخه‌ای از قانون در کتابخانه معــروف آیتا... مرعشــی‌نجفی در شــهر قم وجود دارد که مورد اســتفاده دکتر حبیبی قرار گرفته است. این نسخه ۲٦۳ ورق ۲۰ ســطری دارد و در سال ٥۱۲ هجری قمری یعنی ٨٤ ســال پس از درگذشت ابن‌سینا از روی نسخه‌ای در بغداد رونویسی شده است.

شیخ‌الرئیس در ســال ۳۷۰ هجری قمری چشم به جهان گشــود و در ٤۲٨ هجری قمری دیده از دنیا فرو بست؛ بنابراین هرچه نسخه‌ها به زمان ابن‌سینا نزدیک باشد، اصیل و معتبرتر ارزیابی می شوند.

کتابخانه مرکزی دانشــگاه تهران نیز نســخه‌ای از قانون را در خود جای داده که در سال ٥۳٨ هجری قمری در ۲٨۳ ورق ۱۷ سطری کتابت شده است.

این نســخه را کاتبی برای فیلســوفی بزرگ به نام "ابوالبرکات بغدادی" نویســنده کتــاب "المعتبر" نوشته اســت. این کتاب نسخه نادر و نفیس قانون محسوب می‌شود؛ اما ناقص.

دارائی می‌گوید: در قرون گذشــته، شــغل کتابت رونــق خاصی داشــته و صنفــی به این نــام کار نســخه‌برداری از کتاب‌هــای مؤلفــان را بر عهده داشتند که بیشــترین خدمات خود را به پادشاهان دانش‌دوست و هنرپرور و دانشمندان و علما ارایه و از روی کتاب‌های دانشمندان و مولفان در تعداد مختلف کتابت و تکثیر می‌کردند.

نسـخه دیگـری از قانـون در کتابخانـه "جـاراا..." در ترکیــه موجــود اســت کــه ۲۳۳ ورق ۳۱ ســطری دارد و کتــاب اول و دوم قانــون اســت کــه در ســال ٥٥٦ نوشــته شــده اســت. بــه ادعــای کاتــب، ایــن کتــاب از نســخه اصلــی ابن‌ســینا رونویســی شــده و معتبــر اســت.

کتابخانه "ایا صوفیا" در ترکیه نیز قانونی دارد که با خط "نسخ" خوش در ۲٥۲ ورق ۲۳ سطری، سال ٦۲۷ هجری قمری نگاشــته شــده است. به لحاظ اینکه آخرین مالک این کتاب "صدرالدین قونوی" شــارح معروف و بزرگ ابن عربی بوده، نسخه‌ای ارزشمند به شمار می‌آید.

در قدیم برای شمارش کتاب کلمه "ورق" استفاده می‌شد و شماره‌گذاری برای صفحات مرسوم نبود و متن کتاب فاقد علامت ســجاوندی بود. همین موضوع موجب از بیــن رفتن ترکیب اصلی کتاب در گذر زمان شــده و پیوند دوباره ورق‌های کتاب نیــاز به تخصص و تبحر ویژه‌ای دارد؛ این توضیح را دارائی در پاسخ به سؤالم می‌دهد که چرا از کلمه ورق در بیان ویژگی کتاب‌ها استفاده می‌کند.

نســخه‌ای از "قانون" در کتابخانه مجلس شورای اســلامی نگهداری می‌شــود که در ۲۸۰ ورق ۱۹ ســطری در ســال ۷۵۳ هجری قمری نوشته شده اســت. اهمیت این نســخه به دلیل این است که با یک واسطه از روی نسخه شیخ‌الرئیس نوشته شده و اعراب گذاری عبارات مبهم و مشــخص کردن عناوین با رنــگ قرمز از ویژگی‌های این نســخه بشمار می آید.

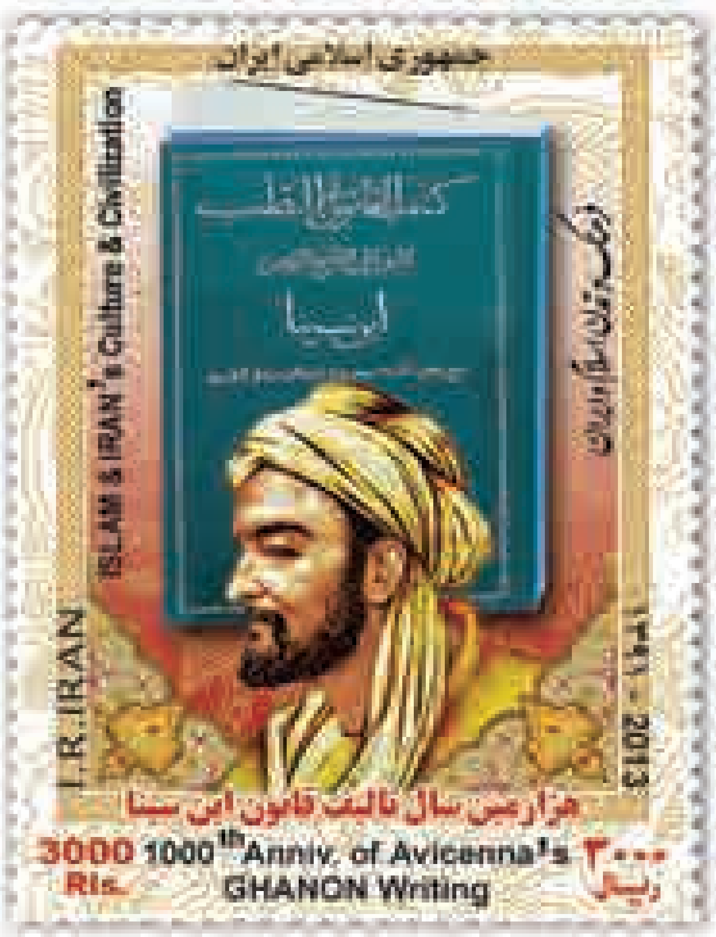

کتابخانه مجلس شورای اســلامی از کتابخانه‌های مرجع نســخ خطی ایران محســوب می‌شــود که نسخه‌های خطی آن در برخی موارد منحصر به‌فرد هستند.

پنج نسخه‌ای که شرح آن رفت، بیشتر مورد استناد حبیبی بوده و ســه نسخه دیگر نیز با درجه کمتری از اهمیــت مورد اســتفاده قرار گرفتــه اند؛ مانند نســخه "نور عثمانیه" در ترکیه کــه این کتاب در قطع ســلطنتی با تذهیب های زیبا مشتمل بر متن کامل قانون با خط خوش فارســی که برای سلطان عثمان از سلاطین عثمانی نوشته شده و نسخه قابل اعتمادی است.

نسخه‌ای کامل از پنج کتاب قانون در ۱۵۹۳ میلادی چاپ شــده به زبان عربی کــه در پایان متن کتاب "نجات" بوعلی‌ســینا نیز گنجانده شده است. این کتاب در سال‌های نخست اختراع صنعت چاپ در شهر رم منتشر شد.

شیوه آموزشی و بسیار روان ابن‌سینا در قانون، این کتاب را به مرجع پزشــکی در اروپا تبدیل کرد و بیش از هفت قرن در دانشگاه‌های غربی تدریس شــد و از زبان عربی به لاتین و ســپس انگلیسی و فرانســه ترجمه و به کرات چاپ شد. اهمیت و احتیاج جامعه به متن پزشکی قانون تا آنجا بود که با اختراع صنعت چاپ، به عنوان دومین کتاب پس از انجیل مقدس منتشر شد.

در تهران نیز نسخه‌ای تصحیح شده در سال ۱۲۹٦ هجری قمری چاپ شــده که مورد اســتناد حبیبی قرار گرفته است.

به هرحال این مصحح صاحب‌نام متون عربی قدیم با مشقت های بسیار کار تصحیح قانون را به صفحه آخر رسانده و افتخاری برای بنیاد بوعلی‌سینا که نه؛ بلکه برای ایران آفریده است.

ایــن روزهــا مقدمــه اســتاد صاحــب نــام حکمــت و فلســفه، فیلســوف بــزرگ "سیدحســین نصــر" بــه زبــان انگلیســی بــر ایــن کتــاب نگاشــته و آمــاده شــده اســت.

دارائــی می‌گوید از این نظر که قانون، کتابی مرجع در عرصه طب ســنتی محســوب می‌شود و مورد رجوع پژوهشــگران مختلفی از سراســر دنیاست؛ به همین جهت داشــتن مقدمه به زبان انگلیســی ضروری است.

وی امیدوار اســت کاری فاخر و در شان و منزلت شیخ‌الرئیس ارائه شود و با افتخار در کتابخانه‌های بزرگ جهان جای گرفته و ماندگار شود.

عکس روز

سیل در مهاجران

عکس: همدان‌پیام

فرهنگ

جشنواره‌های هنری بستر مناسب تجلی هنرمندان هستند

جشــنواره ها همواره از جملــه رویدادهای دغدغــه زا برای حوزه فرهنگ و هنر به شــمار می رود بر این اســاس طبق آخرین گزارش ایرنا معاون امور هنری وزیر فرهنگ و ارشاد اسلامی، در خصوص هدفمند بودن و غایت آنها جلسه‌ای را به بهانه جشــنواره بین المللــی امام رضا(ع) تشــکیل داده کــه در آن تفاهمنامــه برگزاری جشــنواره های هنری تئاتر، موسیقی و هنرهای تجســمی شانزدهمین جشــنواره بین‌المللی امام رضا(ع) به امضا رسیده است.

سید مجتبی حســینی بـا بیـان اینکـه برخـی گمـان مـی کننـد کـه در فضـای هنـر دچـار جشــنواره‌زدگی شــده ایــم تصریــح کــرد: تکثـر جشــنواره‌ها در ســطح ملـی، اســتانی و منطقــه‌ای بــه حــدی زیــاد شــده اســت کـه گاهـی بـه نظـر ملال‌انگیـز اسـت امـا جشــنواره‌ها غایــت و هــدف نیســتند، بلکــه قصــد دارنــد عرصــه بــروز باشــند و بســتر مناسـبی را بـرای تجلی‌گـری ایجـاد کننـد تـا هنرمنـدان دیـده شـوند و بـه تدریـج بتواننـد آثـار خـود را در فضـای حرفه‌ای‌تـری معرفـی کننـد.

حســینی بــا بیــان اینکــه مــا گاهــی اوقــات بــا اســتفاده از صفاتــی همچــون جشــنواره فاخــر یــا جشــنواره طــراز اول ناخــودآگاه ایــن رویدادهــا را بــر جایگاهــی قــرار می‌دهیــم کــه ایــن عرصــه بــروز دوســتانه و آرام را تبدیــل می‌کنیــم بــه یــک فراینــد و برآینــد خــاص کــه دیگــر خودمــان هــم از آن می‌ترســیم، خاطــر نشــان کــرد: جشــنواره‌ها بســتر گفت‌وگــو هســتند و اتفاقــا ایــن روزهــا مــا بســیار نیازمنــد گفت‌وگــو هســتیم کــه یکــی از مصادیــق آن گفت‌وگــوی اهــل هنــر بــا یکدیگــر اســت و بحــث مهــارت در هنرمنــدی و هنرآمــوزی و شــاخه شــاخه شــدن و تخصصــی شــدن رشــته‌ها گاهــی موجــب شــده تــا هنرمنــدان رشــته‌های مختلــف فرصــت گفت‌وگــو بــا هنرمنــدان ســایر عرصه‌هــا را مغتنــم نشــمارند.

وی افــزود: بنابرایــن فضــای بینارشــته‌ای کــه اتفاقــا فضــای انــرژی بخشــی اســت، گاهــی ضعیــف و بســنده می‌شــود بــه اینکــه مــا تنهــا در مرتبــه خودمــان حضــور داشــته باشــیم. گفت‌وگــوی اهــل هنــر بــا خــود دارای بــرکات بســیار زیــادی اســت و بعــد از آن گفت‌وگــوی اهــل هنــر بــا مــردم بســیار مهــم و موثراســت.

معــاون امــور هنــری وزیــر فرهنــگ و ارشــاد اســلامی بــه مســایل اجرایــی رویدادهــای هنــری هــم اشــاره و تاکیــد کــرد: در مضیقــه هســتیم امــا فرصت‌هــای طلایــی و ویــژه‌ای هــم داریــم و بایــد بــه ایــن بــاور برســیم کــه اعتبــار مالــی تمــام ایــن ماجرا نیســت و ای بســا کــه وجهــی هســت و رونقــی نــه و بزرگتریــن ســرمایه مــا می‌توانــد ســلیقه و خانــواده عظیــم هنرمنــدان ایــران اســلامی باشــد کــه بایــد از هنرمندان‌مــان بــه درســتی بهرمنــد شــویم بنابرایــن جشــنواره‌ها می‌تواننــد کوچک‌تــر وجمع‌تــر برگــزار شــوند امــا بــه خاطــر حســن ســلیقه، خاطــره انگیزتــر باشــند.

محمودرضـا بـرازش مدیرعامـل بنیاد بیـن المللی امـام رضـا(ع) نیـز در ایـن نشسـت بـا بیـان اینکـه یـک گـروه تخصصـی بررسـی و ارزیابـی و تحلیـل هـای جشـنواره هـای رضـوی برگـزار شـده در اسـتان هـا را انجـام داده اسـت، تصریـح کـرد: بیشـترین فعالیـت جشـنواره هـای رضـوی در حـوزه فعالیـت هـای معاونـت امـور هنـری یعنـی تئاتـر، هنرهای تجسـمی و موسـیقی اسـت و امیدواریـم بـا توجـه بـه ارزیابـی انجـام شـده، برنامـه هـای شـانزدهمین جشـنواره بیـن المللـی امـام رضـا (ع) کامـل تـر و غنـی تـر بـا شـد.