پیام تاریخ، تمدن و فرهنگ مادستان
|ISNN: 2322-4665|

روزنامه همدان پیام

www.HamedanPayam.com

چهارشنبه ● ۵ شهریورماه ۱۳۹۳ ● ۳۰ شوال ۱۴۳۵ ● ۲۷ آگوست ۲۰۱۴
سال دهم ● شماره ۲۱۵۰ ● ۱۲ صفحه روزنامه + نیازمندی ● ۳۰۰ تومان

خبر

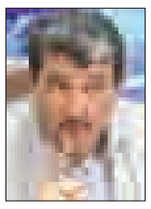

پروژه‌ها بایدتا پایان فصل کاری به اتمام برسند

ص ۲

خبر

تلاش کتابداران در ترویج کتابخوانی ستودنی است

ص ۱۲

مادستان

احیای ۱۰۱ شغل در ۱۲۰ روز

ص ۵

هتلداری بدون ستاره

ص ۷

همدان رکورد دار فوت های تصادفی

ص ۸

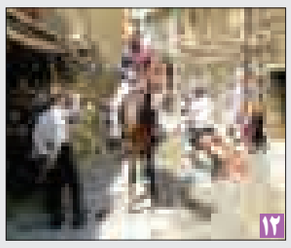

هیچ تابلویی گردشگران را به ورکانه هدایت نمی‌کند

گردشگری اسب ظرفیت ورکانه

ص ۱۲

نیکبخت می گوید مدیران پیگیرهستند

رونق اقتصادی سخت‌ترین برنامه دولت

ص ۲

ناشران نامی درنمایشگاه کتاب همدان حضوردارند

قدم‌زنی در میان کتاب

ص ۶

معاون غذا و داروی دانشگاه علوم پزشکی همدان:

همدانی‌ها زیاد دگزامتازون می خورند

ایران دومین مصرف‌کننده دارو در آسیا

ص ۹

نوای خوش تار علیزاده در همدان

مجتمع ابن سینا ۶ و ۷ شهریور میزبان کنسرت علیزاده‌است

ص ۱۲

اعتقاد کارخانه‌ای به اعتدال و اندیشه

مسائل کوچک را بزرگ نکنیم

- به دنبال کاهش هزینه‌ها در هلال‌احمر هستیم
- فرمانداران سرشان در لاک خودشان است

ص ۱۰

عکس: همدان پیام

یادداشت روز

از عزلت فرهنگی بیرون بیاییم

مراسم روز همدان با حضور وزیر فرهنگ و ارشاد اسلامی که با پیشنهادات و توصیه‌های تازه وی برای ارتقای فرهنگی اســتان همراه بود راهی تــازه پیش روی چشم‌انداز منطقه ترسیم کرد.

پــس از او نیــز این معــاون فرهنگی وزارت فرهنگ و ارشــاد اسلامی بود که در ســخنانی بر ایجاد تجمع عرضه کتاب در استان تأکید کرد و از آسان‌سازی مسیر فــروش کتاب به جامعه دم زد. این ایده‌ها به اضافه پیشنهاد برگزاری نمایشگاه...

ص ۲

یادداشت

ضرورت برپایی نمایشگاه‌های فصلی

برپایی نهمین نمایشگاه کتاب همدان که همزمان با هفته دولت گشایش یافت و به نوعــی می‌توان آن را پــس از همایش عقلانیت در حکمت سینوی دومین رویداد مهم فرهنگی در اســتان به حســاب آورد، فرصتی را فراهم کرد تا در کنار بهره‌مندی مردم فرهنگ‌دوســت اســتان از آن و ارائه کتاب به علاقه‌مندان با شرایط مناسب‌تر، به مباحث و ضرورت‌های مربوط به کتاب و کتابخوانی در محافل فرهنگی و رســانه‌ای پرداخته شود.

ص ۶

تبریک و تهنیت

برادر ارجمند جناب آقای دکتر
محمدعلی پورمختار
انتخاب مجدد حضرتعالی به سمت
رئیس کمیسیون اصل نودم قانون اساسی در مجلس شورای اسلامی
را صمیمانه تبریک عرض نموده موفقیت
و سربلندی شما را از درگاه خداوند متعال مسئلت داریم

ستاد یادواره شهدا و رزمندگان
شهر لالجین

تبریک و تهنیت

برادر ارجمند جناب آقای دکتر
محمدعلی پورمختار
انتخاب مجدد حضرتعالی به سمت
رئیس کمیسیون اصل نودم قانون اساسی در مجلس شورای اسلامی
را صمیمانه تبریک عرض می‌نمائیم
موفقیت بیش از پیش شما بزرگوار را در راه خدمت به نظام مقدس جمهوری اسلامی از درگاه ایزد یکتا خواهانیم

روابط عمومی شهرداری و شورای اسلامی شهر لالجین

شهر جواهرات
بزرگ‌ترین و بی‌نظیرترین مجتمع صنایع و گردشگری خاورمیانه در زیباترین منطقه همدان (جاده حیدره)

پیش‌فروش تعداد محدودی از مغازه‌های همجوار شهر جواهرات با کاربری تجاری (صنایع دستی) به متراژ ۸۵ مترمربع باقیمتی مناسب

پیش‌فروش تعداد محدودی از مغازه‌های جواهرفروشی در بلوار اصلی شهرک جواهرات به متراژهای ۷۵ و ۱۰۰ متری

با توجه به استقبال همشهریان عزیز ساعت تماس صبح‌ها فقط از ساعت ۱۰ الی ۱۲ و عصرها ۱۷ الی ۲۰

دفتر فروش ۱: میدان بیمه، بلوار مصیب مجیدی، شرکت صنایع و گردشگری پرشین یاقوت تماس تبلیغاتی ممنوع
دفتر فروش ۲: جاده حیدره، شهر جواهرات
مدیرفروش ۰۹۱۸۸۷۱۱۰۸۸ مهندس حسینی

اطلاعیه

سازمان مدیریت حمل و نقل
بار شهری و حومه شهرداری همدان

به اطلاع کلیه فعالان محترم در حمل و نقل بار و کالا می‌رساند

در راستای اجرای قانون، سازمان مدیریت حمل و نقل بار شهری و حومه شهرداری همدان اقدام به ثبت‌نام کلیه متقاضیان مشغول فعالیت (سه‌چرخ، وانت بار، کامیونت، کامیون و ...) در این مجموعه نموده است. لذا با توجه به مدت محدود ثبت‌نام در این طرح و استفاده از مزایای آن متقاضیان می‌توانند تا پایان شهریورماه اقدام به ثبت‌نام نمایند.

مهلت ثبت‌نام قطعی بوده و امکان تمدید زمان ثبت‌نام وجود ندارد.

همچنین قابل ذکر است در پایان دوره تمدید از تردد خودروهای حمل و نقل کالا و بار بدون مجوز جلوگیری به عمل خواهد آمد

روابط عمومی سازمان مدیریت حمل و نقل بار شهری و حومه شهرداری همدان

ضمیمه رایگان هر روز روزنامه همدان‌پیام
نیازمندیهای صبح استان همدان
۳۸۲۶۴۴۰۰ ۱۰۰۰۶۰۶۶
www.hamedanpayam.com

پیام تاریخ، تمدن و فرهنگ مادستان
The Message Of Madestan's History & Civilization & Culture
روزنامه همدان پیام
۲
چهارشنبه ● ۵ شهریورماه ۱۳۹۳ ● شماره ۲۱۵۰
خبر
khabar@hamedanpayam.com

۵۶۰ میلیارد برای توانمندسازی حاشیه شهر همدان

۵۶۰ میلیارد ریال اعتبار برای توانمندسازی حاشیه شهر همدان هزینه شده است.

معاون عمرانی و برنامه‌ریزی فرمانداری همدان گفت: پنج منطقه همدان شامل خضر، مزدقینه، منوچهری، حصار و دیزج جزو مناطق حاشیه شهر هستند که تاکنون اقدامات زیادی به منظور توانمندسازی این مناطق اجرا شده است.

محمدعلی محمدی روز سه‌شنبه در آیین افتتاح نمازخانه دبستان ۱۵ خرداد شهرک ولی‌عصر همدان افزود: قرار است برای توانمندسازی چند منطقه دیگر همدان شامل پل شورین، دره مراد بیگ، جاده قدیم فقیره و سیلو نیز اقداماتی برای توانمندسازی آنها انجام شود.

محمدی گفت: یکی از برنامه‌های زیربنایی در مناطق حاشیه شهرها توجه به فعالیت‌های فرهنگی از جمله نماز است که تأثیر زیادی در ارتقای فرهنگی جامعه دارد.

به گزارش ایرنا، وی توجه به نماز در مدارس را یکی از برنامه‌های مؤثر عنوان کرد و گفت: توجه به آموزش به ویژه نماز در مناطق حاشیه شهر باید با نگاه ویژه‌ای انجام شود. به گفته محمدی، برای احداث نمازخانه این مدرسه در ۱۳۰ مترمربع زیربنا ۷۰۰ میلیون ریال اعتبار هزینه شده است.

مدیرکل آموزش‌وپرورش استان همدان نیز گفت: برای تربیت دانش‌آموزان متدین باید خود مسئولان الگو باشند و آنها را به اقامه نماز اول وقت دعوت کنند.

عبدالرضا فولادوند افزود: آموزه‌های دینی باید با میل و رغبت به دانش‌آموزان آموزش داده شود تا ماندگاری بیشتری داشته باشد.

به گفته وی، تلاش برای احداث نمازخانه جزو ذخیره آخرت محسوب می‌شود و مسئولان باید در این زمینه اقدامات لازم را انجام دهند.

یادداشت روز

از عزلت فرهنگی بیرون بیاییم

مراسم روز همدان با حضور وزیر فرهنگ و ارشاد اسلامی که با پیشنهادات و توصیه‌های تازه وی برای ارتقای فرهنگی استان همراه بود راهی تازه پیش روی چشم‌انداز منطقه ترسیم کرد. پس از او نیز این معاون فرهنگی وزارت فرهنگ و ارشاد اسلامی بود که در سخنانی بر ایجاد تجمع عرضه کتاب در استان تأکید کرد و از آسان‌سازی مسیر فروش کتاب به جامعه دم زد.

این ایده‌ها به اضافه پیشنهاد برگزاری نمایشگاه صنعت چاپ و نشر در همدان همگی نوید نزدیک شدن همدان به پایلوت فرهنگی کشور یا حداقل غرب را می‌دهد؛ هرچند نیل به این مقصود علاوه بر هماهنگی مرکز نیاز به ملزوماتی دارد که در ذیل به آن اشاره می‌شود:

۱. در گذشته مسئولان کشوری با پای نهادن به استان و حضور در مراسم و همایش‌های مختلف فرهنگی با تیزهوشی و درک پتانسیل‌های استان، ایده‌ها و پیشنهادهای مترقیانه‌ای به مسئولان ارشد استان ارائه کرده‌اند.

به عنوان نمونه، موافقت با برپایی جشنواره فیلم خانواده در همدان یکی از این موارد بوده که متأسفانه علی‌رغم موافقت مرکزنشینان در استان به همراهی آنچنانی مواجه نشد. از این رو، با داشتن تجارب گذشته می‌طلبد که از همین امروز مسئولان مربوط در استان پاشنه کشیده و پا به کار مسیر پایتخت را نصب‌العین خود قرار دهند؛ تا اعتبارات و امکانات لازم را برای اجرا کردن ایده‌ها و پیشنهادات در استان نیاورده‌اند دست از کار نکشند.

اگر در این مسیر فراموشی یا کم‌کاری از ناحیه وزارتخانه دیده شود نباید چندان تقصیری بر آن گرفت؛ چراکه اداره امور فرهنگی یک جمعیت هفتاد و چند میلیونی به اندازه کافی وقت و انرژی مدیران وزارتخانه را می‌گیرد و این وظیفه مسئولان استانی است که با پیگیری مستمر و مفید همچون دیگر استان‌ها اعتبارات را جذب استان کنند. لازمه این تلاش شور و همت جهادی است که شعار سال هم قرار داده شده و از ابتدا نیز مورد تأکید استاندار محترم بوده که مدیران باید تلاش بیشتری در جذب اعتبارات از مرکز داشته باشند.

۲. اما مرحله اقناع وزارتخانه‌ای‌ها و پیگیری در تهران ابتدای راه عملی کردن ایده‌هاست و از آن مهمتر هماهنگی و اراده جمعی استان است که نشان‌دهنده وحدت در ترقی و رشد خواهد بود. این مرحله به عنوان فاز تکمیلی اجرای ایده‌های فرهنگی یکی از پرچالش‌ترین موضوعات است؛ چراکه در استان ما برخلاف دیگر استان‌ها در جایی که منافع جمعی و توسعه استان مطرح می‌شود متأسفانه دست‌ها و افکاری بر طبل تفرقه و اختلاف می‌کوبند و با مطرح کردن شائبات سیاسی و شخصی اراده مدیران را در پیگیری‌ها سست و جامعه را با نوعی احتیاط و پرهیز مواجه می‌کنند.

از این رو، می‌طلبد که مدیران ریسک‌پذیر و شجاع پا در رکاب برخوردی محکم با این موانع داشته باشند و تنها منافع استان را در نظر بگیرند تا ایده‌ها با صلابت عملیاتی شوند. ایده‌هایی که هر کدام با اجرا شدن صحیح خود می‌تواند رنگ و نمایی تازه به چهره استان بدهد و ما را از عزلت فرهنگی و ریزنقشی در حوزه فرهنگ کشور بیرون بیاورد.

خبر

خداحافظی بلیت از شرکت واحد همدان در آینده نزدیک

مدیرعامل اتوبوسرانی همدان از حذف بلیت در آینده نزدیک در شرکت واحد خبر داد. عباس مرادی گفت: نزدیک به ۷۵ درصد مراحل قانونی کارت خوان شدن بلیت‌ها انجام شده و بزودی شهروندان همدانی با استفاده از کارت الکترونیکی هزینه بلیت خود را می‌پردازند. وی ادامه داد: دلیل طولانی شدن اجرای این پروسه در همدان، پیشرو بودن استان در استفاده از کیف پول الکترونیکی است در صورتی که اگر کارت بلیت جایگزین شود، این پروسه سریع‌تر انجام می‌شود.

مرادی تصریح کرد: مزایای استفاده از کیف پول الکترونیکی بیشتر از کارت بلیت بوده و کیف پول الکترونیکی منطبق با سیاست‌های بانک مرکزی است. وی در گفت‌وگو با ایسنا، به شارژ کارت‌های بلیت اشاره کرد و گفت: از این کارت‌ها می‌توان در مکان‌های دیگر هم که به این سامانه وصل باشند، استفاده کرد.

نیکبخت می گوید مدیران پیگیر هستند

رونق اقتصادی سخت‌ترین برنامه دولت

ظرفیت‌های استان در حوزه مختلف باید به فعلیت برسد؛ زیرا به رغم تلاش‌های گذشتگان، استان هنوز به جایگاه اصلی خود دست پیدا نکرده است.

استاندار همدان در گزارشی از برنامه‌های استان گفت: وی با بیان اینکه سند آمایش سرزمینی استان به عنوان سندی برای توسعه، آماده است، گفت: برنامه‌های خوبی پیش‌بینی شده که با اجرای آن استان را توسعه یافته خواهیم دید.

محمدناصر نیکبخت در خصوص مشاغل خانگی اظهار کرد: دولت تدبیر و امید در خصوص مشاغل خانگی برنامه خوبی را در دست اجرا دارد و موانع توسعه مشاغل خانگی و شیوه رفع آن شناسایی شده است. در استان هم صنعت فرشبافی همدان در حوزه مشاغل خانگی حایز اهمیت است و به آن توجه شده است.

وی با بیان اینکه مراحل زیرسازی راه‌آهن تهران- همدان پیشرفت ۹۵ درصدی دارد، تصریح کرد: نبود ریل در کشور سبب تأخیر در پیشرفت پروژه شده است البته با پیگیری‌های استان ۳۰ کیلومتر ریل‌گذاری جدید انجام شده است و برای تهیه ریل طرح فاینانس پیگیری شده که در صورت انجام روند ایجاد راه‌آهن سرعت خواهد گرفت.

نیکبخت خاطرنشان کرد: مردم مطمئن باشند پیگیری مستمر مدیران استان برای اتمام طرح راه‌آهن انجام می‌شود.

استاندار درباره در اولویت قرار گرفتن گردشگری در محورهای توسعه استان، اظهار کرد: استان همدان با بالغ بر هزار و ۷۰۰ اثر تاریخی بهترین شرایط آب‌وهوایی و اقلیمی و راه‌های مناسب دسترسی می‌تواند به نخستین مقصد گردشگری کشور تبدیل شود.

وی بیان کرد: همدان می‌تواند در بخش گردشگری سلامت با ورود سرمایه‌گذاران به این حوزه قابلیت‌های خوبی پیدا کند.

به گزارش اداره کل روابط عمومی استانداری همدان، نیکبخت یادآوری کرد: استان همدان از شرایط خوب گذشته و منابع ارزی ارزان قیمت استفاده خوبی نکرده است.

استاندار در خصوص روند سرمایه‌گذاری بخش خصوصی در استان گفت: در استان همدان از سرمایه‌گذاران استقبال خوبی می‌شود و هفته گذشته یک مجموعه بزرگ گردشگری با سرمایه‌گذاری بخش خصوصی و حضور معاون رئیس‌جمهور کلنگ‌زنی شد که بعد از آن تقاضاهای متعددی برای احداث هتل ۵ ستاره در همدان وجود دارد.

نیکبخت با بیان اینکه دولت تدبیر و امید با تأسی از فرمایشات رهبری در حوزه مسائل اقتصادی گام بردارد، خاطرنشان کرد: همایش سرمایه‌گذاری استان در پایان مهرماه برگزار خواهد شد و همه همدانی‌های داخل و خارج از کشور که تمایل به سرمایه‌گذاری برای توسعه استان داشته باشند به این همایش دعوت می‌شوند و فرصت‌های سرمایه‌گذاری استان به سرمایه‌گذاران معرفی خواهد شد.

وی درباره بحران آب در استان اظهار کرد: همدان هم مانند بسیاری از نقاط کشور از مشکل خشکسالی متأثر بوده است. البته سدهای مختلف در استان در حال احداث است و برخی از این سدها آبگیری شده و طرح انتقال آب آنها در حال اجراست و آبرسانی از سد تالوار نیز در حال اجراست و امسال ۶۰ میلیارد اعتبار به این طرح تخصیص یافته است.

استاندار با درخواست از مردم به ویژه کشاورزان برای صرفه‌جویی در مصرف آب تأکید کرد: چاه‌های غیرمجاز با استفاده از اهرم‌های قانونی مسدود می‌شود و برای تبدیل آبیاری‌های کشاورزی به مدرن و تحت فشار، تسهیلات داده خواهد شد و در احداث سدها و طرح‌های انتقال آب از ظرفیت بخش خصوصی استفاده می‌شود.

نیکبخت با بیان اینکه هیچ مشکلی مهمتر از بیکاری جوانان استان نیست، گفت: بازگشت رونق اقتصادی به کشور و استان حلال بسیاری از مشکلات است؛ زیرا بیکاری جوانان معضلات فرهنگی را به دنبال خواهد داشت و اشتغال جوانان نشاط جامعه را به دنبال دارد.

وی تصریح کرد: کاهش رکود و تورم اقتصادی توسط دولت با استفاده از نظرات صاحبنظران انجام شده است و رونق اقتصادی مهمترین و در عین حال سخت‌ترین برنامه دولت است که توفیقات خوبی هم به دست آمده است.

استاندار خاطرنشان کرد: اقتصاد مقاومتی همه قوا را موظف کرده که به این مهم بپردازند و در این مسیر دولت را کمک کنند.

خجسته در دیدار با معاونان وزیر راه

پروژه‌ها تا پایان فصل کاری باید به اتمام برسند

فصل کاری در استان سردسیری مانند همدان رو به اتمام است. پروژه‌های عمرانی و توسعه‌ای استان هنوز به نتیجه دلخواه نرسیده است. وعده‌های دولتمردان سابق درباره تسریع و به نتیجه رساندن پروژه‌ها در استان هنوز برقرار است.

تعریف پروژه‌های متعدد جانبی و به حاشیه رفتن کار پروژه‌های بزرگ استان موجب شد تا عمر دولت قبل به پایان برسد و تنها پروژه‌های ناقص و نیمه کاره به میراث بماند.

دولت جدید هم یک سال است از عمرش می‌گذرد و شاید هم انتظار درستی نباشد تا در طول یک سال کار نکرده دولت قبل را به اتمام برساند؛ اما انتظار است که پروژه‌های نیمه کاره با جدیت بیشتری دنبال شود تا حداقل پروژه‌های چندین ساله و اساسی استان به نتیجه برسد.

در این میان شاید بتوان در وضعیت حساس بحران آب تکمیل پروژه تالوار را یک نیاز اساسی خواند و یا پروژه‌های راه که برای استان حیاتی است. موضوعی که همواره مورد تأکید مسئولان فعلی استان از جمله نمایندگان است.

در این میان با توجه به اینکه تا پایان فصل کاری در همدان چند وقتی دیگر باقی نمانده است، خجسته نماینده مردم همدان و فامنین در مجلس شورای اسلامی دیداری دوباره با معاونان وزیر راه‌وشهرسازی داشته و در آنجا نتیجه مصوبات و وعده‌های وزارتخانه را پیگیر شده است تا برای اتمام کار، بودجه لازم را به پروژه‌ها تزریق کنند.

در دیداری که خجسته با علیرضا محفوظی، معاون تلفیق بودجه، حقوقی و امور مجلس وزارت راه، علیرضا جهانگیریان معاون وزیر و رئیس سازمان هواپیمایی کشوری، خیرا... خادمی معاون شرکت ساخت و توسعه زیربناهای حمل‌ونقل و احمدی نوری معاون ساخت و توسعه آزادراه‌های وزارت راه‌وشهرسازی داشته است، آخرین وضعیت پیشرفت پروژه آزادراه همدان- ساوه، راه‌آهن همدان- تهران، فرودگاه و کنارگذر غربی و شرقی مورد بررسی قرار گرفته است.

امیر خجسته در تشریح نشست خود با معاونان وزیر راه‌وشهرسازی می‌گوید: از وزارت راه‌وشهرسازی خواسته‌ام که در تکمیل پروژه‌های استان سرعت عمل بیشتری داشته باشند و تا پایان فصل کاری این پروژه‌ها به اتمام برسند که در این باره تزریق اعتبار و بودجه مورد نیاز یکی از موارد مورد نیاز برای به نتیجه رسیدن طرح‌هاست.

فرودگاه

وی به نشست خود با رئیس سازمان هواپیمایی کشوری اشاره می‌کند و می‌گوید: در خصوص فرودگاه همدان مباحثی از جمله تکمیل ترمینال حجاج عنوان شد و اینکه ترمینال حجاج هم‌اکنون فعال است اما فضای موجود جوابگو نیست و نیازمند اقدامات و بودجه جدی است.

خجسته به تکمیل برج مراقبت و ترمینال حجاج اشاره می‌کند و از اختصاص ۲۵ میلیارد تومان اعتبار به فرودگاه همدان خبر می‌دهد.

جهانگیریان، رئیس سازمان هواپیمایی کشوری نیز در این دیدار گفته است: استان همدان تعهدی بالغ بر ۱۲ میلیارد داشته که تاکنون یک میلیارد بیشتر تحقق پیدا نکرده و استان باید به تعهدات خود عمل کند. البته خجسته در پاسخ گفته است: با توجه به مشکلات مالی استان این بودجه باید از مرکز تأمین شود و بنده بجد پیگیر تأمین این بودجه از مرکز هستم؛ ولی نباید استان را تحت فشار قرار داد چون پولی وجود ندارد.

برقراری پرواز همدان- تهران و همدان- کیش و بالعکس همچنین پرواز از فرودگاه همدان به سراسر کشور از دیگر مباحث طرح شده در جلسه خجسته با رئیس سازمان هواپیمایی بوده است که معاون وزیر در این خصوص قول مساعد داده است.

راه‌آهن

در نشست خجسته با معاون تلفیق بودجه، حقوقی و امور مجلس وزارت راه هم معاون وزیر درباره خرید ریل برای اتمام پروژه به خجسته اطمینان خاطر داده و از وی خواسته است نگران این موضوع نباشد.

محفوظی همچنین از اختصاص دو میلیارد تومان اعتبار به پروژه کنارگذر غربی و شرقی خبر داده که به گفته وی مابقی اعتبار نیز بزودی اعلام می‌شود و تخصیص خواهد یافت.

آزادراه

روند کار در پروژه آزادراه همدان –ساوه همچنان به کندی پیش می‌رود و در نشست خجسته با احمدی نوری معاون ساخت و توسعه آزادراه‌های وزارت راه‌وشهرسازی، این مهم مورد تأکید قرار گرفته و خجسته خواسته است که در کمترین زمان به نتیجه برسد.

به گفته خجسته، پیشرفت قابل ملاحظه‌ای در پروژه انجام نشده است و با توجه به اینکه برنامه‌ریزی شده بود که در ماه‌های شهریور و مهر سال جاری این پروژه به بهره‌برداری برسد؛ به نحوی کارها پیش رود که به نتیجه برسد.

احمدی نوری نیز قول داده است که طبق وعده‌ای که داده‌ایم، عمل می‌کنیم و به‌شدت پیگیر هستیم و بودجه پروژه را تأمین می‌کنیم و با افزایش تعداد نیروها و ماشین‌آلات راهسازی تسریع پروژه را افزایش خواهیم داد.

وی با اشاره به اینکه مصالح پروژه‌های ذکر شده از فاصله ۱۰۰ کیلومتری به محل پروژه منتقل می‌شود، گفته است: با توجه به اینکه غالب پروژه‌های سطح کشور با تعطیلی و رکود مواجه است استان همدان با پیگیری‌هایی که داشته از سایر استان‌ها جلو است و روند پیشرفت پروژه‌ها مطلوب است.

به مردم گزارش دقیق بدهید

ارائه دقیق گزارش از اقدامات صورت گرفته به مردم ضرورت دارد.

نماینده مردم رزن در مجلس، در شورای اداری بخش سردرود گفت: گزارش صادقانه خدمات به مردم سبب امیدواری مردم به نظام می‌شود. عطاءا... سلطانی‌صبور در ادامه ضمن بیان مراحل پنج‌گانه ایجاد تمدن اسلامی اظهار کرد: ما در چهار دهه انقلاب اسلامی دولت‌های مسلمانی داشته‌ایم که تلاش کرده‌اند تا در راه خدمت به مردم باشند اما هنوز نتوانسته‌ایم دولت اسلامی داشته باشیم؛ همانطور که رهبری فرمودند دولت هنوز اسلامی نشده است.

وی اضافه کرد: اگر بتوانیم مجموعه حاکمتی یعنی متشکل از سه قوه و همه ارکان حکومت را کاملاً منطبق بر اسلام کنیم، جامعه‌ای اسلامی خواهیم داشت.

سلطانی‌صبور در پاسخ به برخی درخواست‌ها و بیان مشکلات و نارسایی‌ها از سوی مردم و ادارات از موافقت رهبری با اختصاص یافتن ۵۰۰ میلیون دلار اعتبار از محل صندوق توسعه ملی به امر وام‌های ازدواج خبر داد.

وی در خصوص چاه‌های غیرمجاز و مشکلات آب و کشاورزی در بخش تأکید کرد: از دستگاه‌ها انتظار داریم در این مورد طبق قانون عمل شود. سلطانی‌صبور ادامه داد: امیدوارم روزی را شاهد باشیم که با اصلاح الگوی کشت دیگر کشت سیب‌زمینی در بخش سردرود نداشته باشیم؛ زیرا با ادامه وضع موجود شاهد فاجعه خشکسالی خواهیم بود.

فتحعلی حسینی، فرماندار رزن نیز گفت: از مدیران بخش و بخشدار می‌خواهم در نشست‌های شورای اداری برای حل مشکلات راهکار و از اقدامات گزارش ارائه دهند. بخشدار سردرود هم تعامل میان ادارات بخش برای حل مشکلات مردم را بسیار مناسب عنوان کرد و گفت: بخش سردرود از محل اعتبارات ماده ۱۸۰، به میزان ۱۳ میلیارد ریال بهره‌مند شده است.

رضا نصرتی اعتبار پروژه‌های دهیاری‌ها که ۴۸ پروژه در دست اقدام دارند را در بخش سردرود ۱۴ میلیارد ریال عنوان کرد و از کمک همه جانبه به دهیاری‌ها در راستای آبادی روستاهای بخش خبر داد.

نوبت اول
آگهی مزایده اداره آموزش و پرورش سامن

اداره آموزش و پرورش سامن در نظر دارد در اجرای مجوز شماره ۵۱۷۵-۱۲۲ مورخ ۹۳/۵/۱۹ اداره کل امور اقتصادی و دارایی همدان، تعداد ۷۵ رأس گوسفندپرواری و میش را از طریق مزایده به فروش برساند.
شرایط شرکت در مزایده:
۱- واریز مبلغ ۱۲/۰۰۰/۰۰۰ (دوازده میلیون ریال) به حساب ۲۱۷۳۱۲۵۶۱۵۰۰۰ بانک ملی شعبه مهدیه به نام آموزش و پرورش استان همدان
۲- متقاضیان شرکت در این مزایده از تاریخ انتشار این آگهی حداکثر ظرف مدت ۵ روز کاری جهت اخذ اسناد موردنیاز شرکت در مزایده و حداکثر ۱۰ روز پس از اخذ اسناد مزایده، جهت تحویل مدارک موردنیاز شرکت در مزایده به دبیرخانه اداره آموزش و پرورش سامن به آدرس: سامن، انتهای بلوار شهدا اقدام نمایند.
۳- تاریخ برگزاری مزایده: روز سه‌شنبه ۹۳/۶/۲۵ ساعت ۱۰ صبح در اداره کل آموزش و پرورش استان همدان می‌باشد.
۴- متقاضیان می‌توانند از دام‌های موردنظر واقع در هنرستان کشاورزی طالقانی به آدرس: سامن، کیلومتر ۲ جاده بروجرد از ساعت ۸ الی ۱۲ بازدید به عمل آورند.
تلفن: ۳-۳۲۴۲۲۲۰۱-۰۸۱
اداره آموزش و پرورش سامن

shenide@hamedanpayam.com

شنیده‌ها

۱- برگزاری همایش سرمایه‌گذاری استان به آخر مهرماه موکول شده است. گفته می‌شود همایش سرمایه‌گذاری که قرار بود شهریورماه برگزار شود به پایان مهرماه موکول شده است. گفتنی است قرار است در این همایش سرمایه‌گذاران همدانی داخل و خارج از استان حضور داشته باشند.

۲- ملایر صاحب نمایشگاه می‌شود. گفته می‌شود شورای اسلامی و شهرداری ملایر در حال پیگیری ایجاد مجموعه نمایشگاهی هستند. گویا قول زمین نمایشگاه از سوی شهردار داده شده و نیازمند توافق و اعتبارات استان است.

کوتاه از استان

کسب رتبه سوم انتظامی استان در کشف مواد مخدر

فرمانده انتظامی استان همدان از کسب رتبه سوم انتظامی استان در کشف مواد مخدر خبر داد.

به گزارش مرکز اطلاع‌رسانی فرماندهی انتظامی استان همدان، جلسه توجیه سیاسی و اخلاق کاربردی انتظامی استان همدان با حضور آیت‌ا... سید محمد خاتمی امام‌جمعه موقت تهران و عضو مجلس خبرگان رهبری، فرمانده انتظامی استان همدان، مسئولان و فرماندهان و جمعی از کارکنان در نمازخانه ستاد انتظامی شهرستان همدان برگزار شد.

سردار مهدیان نسب در ابتدای این مراسم گفت: انتظامی استان همدان در سال اقتصاد و فرهنگ با عزم ملی و مدیریت جهادی برای حفظ نظم و امنیت و اجرای طرح‌های ارتقای امنیت اجتماعی ۱۴ اولویت را برنامه‌ریزی کرده و در دستور کار خود قرار داده است.

وی در حوزه مبارزه با تهیه و توزیع‌کنندگان مواد مخدر افزود: در پنج ماهه گذشته یک تن و ۹۴۰ کیلوگرم کشفیات مواد مخدر داشته‌ایم و بزرگ‌ترین محموله مواد مخدر شیشه توسط مأموران پلیس مبارزه با مواد مخدر کشف شد و در این زمینه متهمان دستگیر شدند.

مهدیان‌نسب بیان کرد: انتظامی استان در کشف مواد مخدر در کشور موفق به کسب رتبه سوم و در بین ۱۶ استان کشور رتبه برتر را به خود اختصاص داده است.

وی در بحث اقدامات فرهنگی گفت: ۱۴۶ هزار نفر به صورت کارگاهی و چهره به چهره توسط اساتید مجرب آموزش همگانی انتظامی استان در بحث تهاجم فرهنگی، آسیب‌های اجتماعی و جنگ نرم دشمن آموزش دیده‌اند.

وی ارتقای فرهنگ حجاب و عفاف را از دیگر اولویت‌های انتظامی استان برشمرد و افزود: در این راستا پنج ایستگاه عفاف و حجاب با دو رویکرد فرهنگی و عملیاتی در سطح استان راه‌اندازی شده است که از مهمترین اقدامات آنها می‌توان به تذکر لسانی، تعهد کتبی و در نهایت برخورد قضایی اشاره کرد.

مهدیان نسب ارتقای فرهنگ ترافیک با رویکرد بهبود انضباط ترافیکی را از دیگر اولویت‌های انتظامی استان دانست و گفت: در این راستا ۳۰ نقطه حادثه‌ساز که باعث تصادف فوتی می‌شود شناسایی شده است و اقدامات خوبی در این زمینه انجام شده که یکی از آنها نصب دوربین‌های کنترل سرعت است.

فرمانده انتظامی استان همدان در پایان اولویت چهارم انتظامی استان را پیشگیری از سرقت و کشف پیشدستانه پلیس دانست و افزود: در تعطیلات عید سعید فطر تعداد قابل توجهی مسافر به استان همدان سفر کردند که خوشبختانه هیچ گزارش سرقتی از مسافران در این مدت در استان مشاهده نشده است.

میزان خرید دولتی گندم دو برابر می‌شود

میزان خرید دولتی گندم در این استان در سال زراعی جاری دو برابر می‌شود.

معاون زراعت سازمان جهاد کشاورزی استان همدان گفت: خرید دولتی گندم از ۱۵۲ هزار تن در سال ۹۲ به ۳۳۰ هزار تن در سال ۹۳ افزایش می‌یابد.

علی بایگانه اتخاذ سیاست‌های تشویقی از سوی دولت برای کشاورزان را دلیل افزایش قابل توجه میزان ذخیره‌سازی گندم عنوان کرد.

وی در گفت‌وگو با ایرنا ادامه داد: قیمتگذاری مناسب محصولات استراتژیک بخش کشاورزی و اعلام آن قبل از شروع کشت سالانه، کشاورزان را به کاشت محصولات مورد نیاز و حساس کشور ترغیب و تشویق می‌کند.

بایگانه بیان کرد: اجرای سیاست‌های الگوی کشت و تسریع در پرداخت خریدهای تضمینی محصول گندم از کشاورزان از دیگر دلایل افزایش میزان خرید این محصول است.

معاون زراعت سازمان جهاد کشاورزی استان همدان گفت: افزایش و نظام بخشی به مراکز خرید گندم (خصوصی و دولتی) به منظور مدیریت هرچه بهتر خرید تضمینی گندم از دیگر دلایل رشد خرید تضمینی گندم در استان است.

بایگانه افزود: در سال ۹۲ تعداد ۵۲ مرکز برای خرید گندم فعال بود که امسال به ۷۲ مرکز افزایش یافته و همچنین کارخانه‌های تولید آرد نیز به صورت منسجم در امر خرید وارد شدند.

وی همچنین پیش‌بینی کرد: میزان تولید گندم در این استان از ۶۱۰ هزار تن در سال ۹۱ به ۷۰۰ هزار تن در سال ۹۳ افزایش یابد.

پیام تاریخ، تمدن و فرهنگ مادستان
The Message Of Madestan's History & Civilization & Culture
روزنامه همدان پیام
۳
چهارشنبه ● ۵ شهریورماه ۱۳۹۳ ● شماره ۲۱۵۰
خبر
khabar@hamedanpayam.com

ملایر در همدان معرفی شد

در حاشیه برگزاری نمایشگاه سراسری کتاب همدان برنامه‌های جنبی متنوعی برگزار می‌شود. از جمله آنها برگزاری روز فرهنگی شهرستان‌های همدان است که روز دوم نمایشگاه، روز فرهنگی ملایر برگزار شد.

در این مراسم تعداد زیادی از ملایری‌ها با دو اتوبوس و تعدادی از ملایری‌های مقیم همدان حضور پیدا کردند و در عین حال که گروه‌های هنری، موسیقی، تئاتر و شعر آنها به اجرای برنامه پرداختند و محفل آنها را گرم کردند. شهردار ملایر در ادامه برنامه، با شمردن مکان‌های تفریحی و توریستی سوغاتی‌ها و دستاوردهای خاص ملایر به معرفی ملایر پرداخت.

علیرضا رضایی گفت: ملایر از دو جنبه اهمیت زیادی دارد یکی به لحاظ موقعیت استراتژیک که چهار راه ترابری غرب کشور است و مخصوصاً با وجود راه‌آهنی که به عراق می‌رود و در حوزه حمل‌ونقل این شهر را شاخص می‌کند و دیگری در بحث وجود اماکن توریست‌پذیر و تاریخی است. شهر ملایر که به دست محمدعلی‌میرزا تأسیس شده باقیمانده دوره مادهاست.

درآن دوره به نام مل‌آگر (سرزمین آتش) معروف بوده، در دوران قاجار دولت‌آباد و در دوران پهلوی به نام ملایر معروف می‌شود. این شهر آب‌وهوایی سرد و معتدل دارد و دارای جاذبه‌های زیادی از جمله پارک تاریخی سیفیه، از پارک‌های قدیمی استان و کشور، مقبره سفیرالدوله، کاروانسرای شیخ‌الملوک، بازار قدیمی، شهر زیرزمینی سامن که در حال اکتشاف است، تپه نوشیجان، پارک پرچم‌های کشورهای جهان، موزه دفاع مقدس، بام ملایر، بزرگ‌ترین دریاچه مصنوعی غرب کشور، خانه لطفعلیان، یخچال میرفتاح، زیستگاه‌های حفاظت شده و... است.

شهردار ملایر البته به سوغاتی‌ها و صنایع دستی ملایر نیز اشاره کرد و گفت: بجز تعداد زیادی سوغات مثل باسلوق، عسل، فرش و... ملایر در تولید انگور ششمین تولیدکننده انگور دنیاست.

وی همچنین فرهنگی بودن شهر ملایر را از نقاط قوت آن یاد کرد و افزود: مردم ملایر همه علاقه‌مند به پیشرفت و توسعه شهرستان هستند و یکدستی مردم و در کنار آنها مسئولان شهر موجب شده به توسعه آن امیدوار باشیم.

استاندار در دیدار با مدیران دستگاه قضایی استان تأکید کرد

ضرورت نگاه جدی‌تر به پیشگیری از جرائم

استاندار همدان بر ضرورت نگاه جدی‌تر به پیشگیری از جرائم در حرکت به سوی توسعه تأکید کرد.

محمدناصر نیکبخت در دیدار با مدیران دستگاه قضایی استان که برای تبریک هفته دولت به استانداری آمده بودند، با گرامیداشت یاد شهیدان به ویژه شهیدان بهشتی، باهنر و رجائی گفت: همدلی و هماهنگی کم نظیری بین قوا در کشور وجود دارد و در استان هم تعامل، همکاری و همدلی خوبی بین نمایندگان قوا حاکم است.

وی با بیان اینکه وقوع تنش‌های سیاسی در استان ضرورتی ندارد، ادامه داد: حواشی مانع کار و توسعه استان است. البته دولت و مقام معظم رهبری و همه دولتمردان اعتقاد دارند که جامعه باید پرنشاط و احزاب قانونی فعال و مراودات دوستانه باشد.

استاندار با بیان اینکه مخالف قابل احترام است، افزود: وقتی تخریب مطرح می‌شود، همه باید وارد شوند و فضایی ایجاد کنند که جامعه پرنشاط و فعال در توسعه باشد و نگذارند نشاط و توسعه جامعه آسیب ببیند.

نیکبخت با تأکید بر اینکه منشأ بسیاری از معضلات جامعه مواد مخدر است، تصریح کرد: آسیب‌های بیکاری در جامعه معادل موادمخدر و آسیب‌های ناشی از آن است و مواد مخدر و اعتیاد هم مولود بیکاری است و ما زمانی خوشحال خواهیم شد که زندانی مواد مخدر نداشته باشیم.

وی با یادآوری هماهنگی کم‌نظیر نمایندگان سه قوه در استان، خاطرنشان کرد: امیدواریم با این هماهنگی بتوانیم مشکلات استان را بخصوص در حوزه اقتصادی حل کنیم.

استاندار اظهار کرد: امنیت سرمایه‌گذاری در تولید و توسعه بسیار ضروری است البته در استان حمایت‌های خوبی را مشاهده کرده‌ایم و توانسته‌ایم با ایجاد امید و اعتماد، سرمایه‌گذاران را به استان بیاوریم به طوری که در هفته دولت امسال سه هزار و ۴۰۰ میلیارد تومان کلنگ‌زنی در بخش صنعت و معدن استان توسط بخش خصوصی انجام می‌شود که نشانگر این است که مردم به آینده امیدوار شده‌اند.

نیکبخت بیان کرد: در موضوع معوقات بانکی همدان بی‌نظیر و بسیار خوب عمل کرد و تمام معوقات رسیدگی شد و نزدیک ۴۰۰ میلیارد تومان ساماندهی و تعیین تکلیف شد که نوع عملکرد همدان برای کشور مورد توجه قرار گرفت.

معاون سیاسی امنیتی استاندار هم در این دیدار گفت: یکی از اتفاقات مثبتی که در دولت تدبیر و امید شکل گرفت، هماهنگی و همکاری قوا در استان و کشور است.

محمدابراهیم الهی‌تبار با یادآوری تعامل خوب نماینده عالی دولت در استان با نماینده ولی فقیه در استان افزود: استاندار و معاونان هر ماه جلسات مشترکی با مجمع نمایندگان استان دارند و اتفاق‌نظر و تشریک مساعی بین دستگاه قضایی همدان با مدیریت ارشد استان اتفاق مبارکی است که وجود دارد. محمدرضا مترقب، رئیس دادگستری استان نیز در این دیدار با تبریک هفته دولت و گرامیداشت یاد شهیدان بر حفظ تعامل و تقویت بین دستگاه قضایی و اجرایی استان تأکید کرد.

در این جلسه که معاونان استاندار و برخی مدیران کل استانداری حضور داشتند، مسائل قوه قضاییه در استان طرح و تصمیماتی اتخاذ شد.

مادستان

امام جماعت روستای قزل‌آباد:

مسئولان نشان دهند که دلسوز هستند

شهیدان رجایی و باهنر ساده‌زیست، انتقادپذیر و خادم مردم بودند و این ویژگی‌ها باید سرمشق مسئولان نظام باشد و مسئولان باید در عمل نشان دهند که سرباز نظام مقدس جمهوری اسلامی و دلسوز مردم هستند.

امام جماعت روستای قزل‌آباد شهرستان فامنین در هنگام افتتاح خانه عالم این روستا با بیان اینکه همه مسئولان قدر این فرصت به دست آمده را برای خدمت بدانند، گفت: شهید بهشتی همیشه می‌گفتند من مقلد امام هستم، برادر رئیس‌جمهور و فرزند ملت و با خلوص نیتی که در کارها داشت نامش برای همیشه در تاریخ ماندگار است و ویژگی‌هایی از قبیل؛ ساده‌زیست، انتقادپذیر و خلوص نیت که شهیدان ما در این زمینه‌ها نمونه بودند باید سرمایه‌ای برای مسئولان باشد.

حجت‌الاسلام صفتا... شیخی در جمع مسئولان شهرستان فامنین گفت: برای تأمین آب شرب روستای قزل‌آباد دو چاه شبانه روز کار می‌کند که به دلیل دبی کم قادر به تأمین آب روستا نیستند و ما بعدازظهرها آب نداریم و امیدواریم با مساعدت مسئولان و آماده‌گی اهالی برای خودیاری بتوان با حفر چاه جدید مشکل آب روستا را حل کرد.

فرماندار فامنین نیز در جمع مردان و زنان روستای امامزاده پیرنهان حضور باشکوه بانوان این روستا در هنگام بهره‌برداری از گلزار شهدای این روستا را سنت‌شکنی، وحدت و همدلی اهالی روستا دانست و عنوان کرد: برنامه‌های روز سوم هفته دولت؛ هفته آرامش و امید در شهرستان فامنین با محوریت بهره‌برداری از گلزار ساماندهی شده است. در شهرستان فامنین ۳۲ گلزار شهدا با ۱۷۵ مزار وجود دارد که تا الان ۲۳ گلزار با ۱۶۱ مزار ساماندهی شده است.

به گفته سید رسول حسینی، برای ساماندهی هر مزار مبلغ پنج میلیون و ۵۰۰ هزار تومان در نظر گرفته شده است که شش گلزار با هشت مزار در حال ساماندهی است و با ساماندهی شش مزار باقی مانده امسال جشن ساماندهی گلزار شهدای این امامزادگان عشق را در شهرستان فامنین می‌گیریم.

خبر

درخشش دانش‌آموزان در مسابقات کشوری قرآن و معارف اسلامی

معاون پرورشی و فرهنگی اداره کل آموزش‌وپرورش استان همدان از درخشش دانش‌آموزان استان در مسابقات کشوری قرآن و معارف اسلامی خبر داد.

حسین آقا یوسفی گفت: کسب رتبه‌های برتر توسط دانش‌آموزان قرآنی استان مؤید تلاش بی‌وقفه دانش‌آموزان و متولیان امر برای برگزاری هرچه مطلوب‌تر آن در سطح استان و کشور است.

وی افزود: با اتمام مرحله کشوری سی‌ودومین دوره مسابقات قرآن و معارف اسلامی دانش‌آموزان سراسر کشور، دانش‌آموزان استان همدان با کسب رتبه ۱۱برتر کشوری در این مسابقات درخشیدند.

آقا یوسفی تصریح کرد: مسابقات قرآن و معارف اسلامی که در ۹ رشته و در چهار مرحله برگزار می‌شود از برنامه‌های مورد توجه دانش‌آموزان بوده است. وی خاطرنشان کرد: هر ساله دانش‌آموزان استان با کسب رتبه‌های بسیار عالی جایگاه استان را در سطح کشور ارتقا داده و امید می‌رود در سال تحصیلی جدید نیز شاهد حضور چشمگیر دانش‌آموزان در این مسابقات باشیم.

آقا یوسفی افزود: همت در برگزاری مطلوب مرحله اول (آموزشگاه) تلاش برای اعلام سریع منابع مسابقات همزمان با شروع سال تحصیلی از طرف استان، استفاده از داوران و اساتید قرآن برای آموزش دانش‌آموزان، برگزاری دوره‌های تخصصی و تقدیر از رتبه‌های مراحل مختلف از برنامه‌های این معاونت در سال تحصیلی جدید خواهد بود.

وی تأکید کرد: مرتضی شریفی در رشته احکام رتبه اول، کیمیا دلاوری در رشته انشا نماز رتبه دوم، مسعود رحمتی در رشته نهج البلاغه رتبه سوم، علیرضا رضایی در رشته انشا نماز رتبه سوم، نسرین زنگنه در رشته انشا نماز رتبه سوم، محیا حق وردی‌لو در رشته نهج البلاغه رتبه سوم، فاطمه بوربور در رشته انشا نماز رتبه چهارم، سعید بهرام‌نیا در رشته اذان رتبه چهارم، علی اسراری در رشته مداحی رتبه پنجم، فاطمه سادات مصطفوی در رشته تفسیر رتبه پنجم، فاطمه طاهروند در رشته قرائت رتبه پنجم را کسب کردند.

مفقودی
بیمه‌نامه توسعه خودرو پراید به شماره بیمه‌نامه ۹۲/۰۳/۴۱۴۱/۴۱۴۱/۰۰۰۱۳۰ تاریخ انقضا ۹۳/۹/۱۵ به شماره پلاک ۱۸-۲۳۴ج۷۳ به شماره موتور ۲۱۰۵۹۳۲ به شماره شاسی ۱۴۱۲۲۸۶۶۰۶۰۸۰ به نام ناصر آئینی به شماره شناسنامه ۴۱ مفقود گردیده و از درجه اعتبار ساقط می‌باشد.

دانش‌آموز ممتاز
کیارش خاور غزالانی
پایه سوم راهنمایی معدل ۱۹/۴۸
مدرسه غیرانتفاعی مهر

پیام تاریخ، تمدن و فرهنگ مادستان
The Message Of Madestan's History & Civilization & Culture
روزنامه همدان پیام
۴
چهارشنبه ● ۵ شهریورماه ۱۳۹۳ ● شماره ۲۱۵۰
ایران و جهان
siasat@hamedanpayam.com

انتصاب

تغییر ۸۰ درصد فرمانداران

فارس: وزیر کشور در مورد تعویض فرمانداران، گفت: ۸۰ درصد فرمانـــداران تغییر کرده‌اند و برای انتخاب نفر جدید نه تنها از نمایندگان مجلس بلکه از نماینده ولی فقیه و اعضای ستاد انتخاباتی روحانی نیز مشورت گرفته شده است، بنابراین آنها وابستگی به هیچ گروه سیاسی ندارند.

عبدالرضـــا رحمانی فضلی در نشســـت خبری خود که به مناســـبت هفته دولت برگزار شد گفت: فرمانداران را براساس چارچوب خاص و ویژگی‌های مدنظرمان انتخاب می‌کنیم و هر کســـی که به ما فردی را با چنین شاخص‌ها و ویژگی‌هایی معرفی کند در مورد آن تصمیم‌گیری می‌کنیم.

سیاست

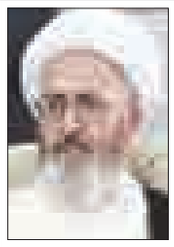

مدارس علمیه محل بازی‌های سیاسی نیست

ایرنا: آیت‌ا...جعفر ســـبحانی از مراجع تقلید با انتقاد از سیاسی‌کاری طلاب، گفت: متأسفانه برخی طلاب، مدرسه را محل بازی‌های سیاسی خود قرار داده‌انـــد. این مرجع تقلید در آییـــن اختتامیه دومین المپیاد کشـــوری حوزه‌های علمیه در قم تصریح کـــرد: حوزه محل تحصیل و تهذیب است و آگاهی اجمالی به مسائل سیاسی و کشور کافی است.

آیت‌ا... ســـبحانی خطاب به طلاب ممتاز، اظهار کرد: طلاب ممتاز باید برای رســـیدن به مراحل بالاتر تمام تلاش خود را صـــرف تحصیل کرده و از انجام فعالیت‌های جنبی بپرهیزید.

دولت

نشست خبری روحانی شنبه برگزار می‌شود

ایســـنا: معاون ارتباطات و اطلاع رســـانی دفتر رئیس‌جمهور گفت: نشست خبری حجت‌الاسلام و المســـلمین دکتر حسن روحانی رئیس‌جمهور عصر شنبه هشتم شهریورماه ۹۳ برگزار می‌شود.

پرویز اسماعیلی با اعلام این خبر افزود: در این نشست خبری که در آخرین روز از هفته دولت و نیز آغاز دومین سال فعالیت دولت یازدهم برگزار می‌شود، خبرنگاران ارشد رسانه‌های مهم داخلی و خارجی حضور می‌یابند.

وی ادامه داد: این نشســـت خبری به صورت زنده از شـــبکه‌های داخلی و بین‌المللی پخش می‌شود.

خبـر

جانشین فرمانده سپاه:

ایران به تجاوز پهپاد صهیونیستی پاسخ میدانی می‌دهد نه دیپلماتیک

جانشـــین فرمانده سپاه در ســـخنانی در همایش بزرگداشت کارمندان بســـیجی که در تالار اجتماعات وزارت کشـــور برگزار شد با اشـــاره به ورود پرنده جاسوسی در کشور گفت: یک پرنده کوچک رادار گریز رژیم صهیونیســـتی که پیشرفته‌ترین فناوری پنهان کاری و نامرئی بودن و رادارگریز بودن در تمام اجزای آن به کار گرفته شـــده بود با ســـطح مقطع راداری بسیار کوچک در آسمان بزرگ به محض ورود و عبور از مرز این پرنده در رصد و رهگیری سیســـتم هوایی ما قرار گرفت.

به گزارش مهر، حســـین ســـلامی افزود: آن را رهگیری کردیم تا سناریوی اطلاعاتی دشمن را کشـــف کنیم و به محض اینکه متوجه شدیم در موقعیت مناسبی است آن را شکار کردیم.

جانشین فرمانده ســـپاه تصریح کرد: این واقعه اگرچه به ظاهر از لحاظ تاکتیکی یک پدیده محدود به نظر می‌رسید اما پیام‌های راهبردی دفاعی قدرتمندی به دشمنان ما منتشر کرد.

سردار سلامی تأکید کرد: پاسخ ما دیپلماتیک نیست و ما در میدان پاسخ می‌دهیم. وی افزود: لزوماً واکنش‌هایمان را هم اعلام نمی‌کنیم ولی اعمال می‌کنیم، واکنش‌های ما عملیاتی اســـت و دشمن ما آن را می‌بیند و حس می‌کند.

جانشـــین فرمانده سپاه خاطرنشـــان کرد: نظام ما نظامی مقتدر و توانمند است که قادر بوده در هر سطحی با هر دشمنی به هر وسعتی، مقابله لازم را انجام دهد.

وی در ادامه ســـخنان خود با بیان اینکه تفکر بســـیجی مرزها را می‌شکافد و این تفکر در جنوب لبنان برای نخستین‌بار افسانه شکست ناپذیر یک ارتش متکی بر بزرگترین قدرت جهانی را با یک شکست آشـــکار روبه‌رو می‌کند و برای اولین‌بار در تاریخ جهان عرب به نام انقلاب اســـلامی و اســـلام ارتش رژیم صهیونیستی را وادار به عقب نشینی می‌کند.

سلامی افزود: تفکر بسیجی اســـت که در غزه شعله می‌کشد، در لبنان توفان ایجاد می‌کند، در ســـوریه قدرت آمریکا و متحدان منطقه آن را خاموش می‌کند و در رویداد آخر نیز رژیم صهیونیســـتی به تنها کشوری تبدیل می‌شـــود که تمام مناطق تحت اشغال آن تقاطع آتش دشمنان همجوار او اســـت و این یعنی بزرگترین معمای امنیت برای یـــک رژیم که هیچ یک از عناصر بقـــا را در اختیار ندارد. یعنی آثار، نمادها، جلوه‌های محو این رژیم از صفحه جغرافیای سیاســـی جهان امروز بهتر از هر روز دیگری در این ٦٦ ســـال موجودیت مصنوعی رژیم دعوی دیده می‌شود.

منحنی زوال قدرت آمریکا تحت‌تأثیر تفکر و مقاومت بســـیجی قرار گرفته است.

وی با بیان اینکه محو رژیم صهیونیستی نزدیک است، گفت: یک رژیم که رویای توســـعه نیل تا فرات را در سر می‌پروراند و آن را در جغرافیا و در تاریخ مدارس و دانشگاه‌های خود تدریس می‌کرد، امروز در یک باریکه‌ای که عرض آن حداکثر ۲۰ کیلومتر اســـت، دیوارهای بتنـــی چند متری در طول چندصد کیلومتـــر در مرزهای به اصطلاح جغرافیایی خود می‌کشد.

ظرف ٤ سال آینده کل بودجه کشور خرج هزینه‌های جاری می‌شود

جانشین معاونت توسعه مدیریت و سرمایه انسانی گفت: سال ۹۲، ۸۰ درصد بودجه خرج هزینه‌های جاری شد و امسال ۸۳ درصد و اگر این روند ادامه یابد تا چهار سال آینده همه بودجه کشور صرف خرج هزینه‌های جاری می‌شود.

به گزارش مهر، در جلســـه علنی روز سه‌شـــنبه مجلس شـــورای اســـلامی بررسی کلیات طرحی در دستور کار مجلس قرار گرفت که براســـاس آن آموزش‌وپرورش مکلف می‌شد مربیان پیش دبستانی و نیروهای خرید خدمت را منحصراً به صورت حق‌التدریســـی به کار گیرد.

عســـگری‌آزاد، جانشین معاون منابع انسانی رئیس‌جمهور با اعلام مخالفت دولت با این طرح گفت: در سال ۹۲، ۸۰ درصد بودجه کشور هزینه پرداخت حقوق کارمندان شده است.

وی ادامه داد: تا آخر ماه گذشـــته از ٦٧ هزار میلیارد تومان درآمد دولت ٥٦ هزار میلیارد تومان خرج هزینه‌های جاری شـــده اســـت؛ بنابراین ۸۰ درصد سال گذشته که امسال به ۸۳ درصد افزایش یافته و اگر توجه نشود تا چهار سال آینده همه بودجه کشور خرج هزینه‌های جاری می‌شود و هیچ بودجه‌ای برای سرمایه‌گذاری نخواهیم داشت.

عسگری‌آزاد اظهار کرد: ۹٦ درصد درآمدهای وزارت آموزش‌وپرورش خرج هزینه‌های پرسنلی می‌شود، یعنی از ۲۰ هزار میلیارد تومان اعتبارات این وزارتخانه فقط ۸۰۰ میلیارد تومان ارتقای کیفیت می‌شود.

وی ادامـــه داد: امروز ۱۲ میلیون نفـــر دانش‌آموز با یک میلیون و ۲٤ هزار نفر معلم و کادر آموزش‌وپرورش داریم. در ســـال ۷۷ تعداد دانش‌آمـــوزان ۱۸ میلیون نفر بود و تعـــداد کادر نیز همین مقدار بود. امروز تعداد دانش‌آموزان یک‌سوم کاهش یافته اما تعداد کادر تغییری نکرده اســـت. اگر تعـــداد کادر نیز کاهش می‌یافت امـــروز وزارت آموزش‌وپرورش می‌توانســـت هفـــت هزار میلیـــارد تومان از محل صرفه‌جویی‌ها به ارتقای کیفیت این وزارتخانه اختصاص دهد.

عســـگری آزاد تصریح کرد: از ســـال ۹۳ تا امروز ۳۵۷ هزار نفر در وزارت آموزش‌وپرورش اســـتخدام شده‌اند. همان طور که امروز نمایندگان قصد دارند براســـاس طرحی مربیان پیش‌دبستانی و خرید خدمت را استخدام کنند.

وی ادامه داد: صدها هزار نفر از فارغ‌التحصیلان دانشگاه‌ها امروز بیکار هســـتند و ما می‌خواهیم این افـــراد را که دارای مدرک دیپلم تا فوق‌دیپلم هستند، استخدام کنیم.

ظریف:

از هر توافق اقلیم کردستان و دولت عراق حمایت می‌کنیم

وزیر امور خارجه کشـــورمان با اشـــاره به اینکه از هر توافقی بین اقلیم کردســـتان و دولت عـــراق حمایت می‌کنیم، گفـــت: امروز همه مردم عراق با یک دشمن مشـــترک مواجهند، پیام رهبر انقلاب و دولت ایران آن اســـت که همه باید با هم باشند و اتحاد داشته باشـــند که تروریست از میان برداشته شود.

به گزارش مهر؛ مســـعود بارزانـــی، رئیس اقلیم کردســـتان در نشست خبری مشترک با محمدجواد ظریف در اربیل ضمـــن خیر مقدم به وزیر خارجه کشورمان ابراز امیدواری کرد با همکاری دو کشور خطر داعش از میان برداشته شود.

ظریف نیز در این نشســـت خبـــری تأکید کرد: خوشـــحالم که در خدمت برادران کرد هستم. وی از میهمان‌نوازی گرم دولت عراق و اقلیم کردستان و مردم خوب این کشـــور قدردانـــی کرد و گفت: تمامیت ارضی و ثبات و توســـعه عراق برای ما به معنای امنیت و ثبات ایران است.

وی ادامـــه داد: خطر افراط و ترور در عراق تنها بر ضد یک قوم یا یک کشـــور مانند عراق و سوریه نیست، بلکه این خطر برای کل منطقه و جهان است. داعش خطری علیه کرد، شیعه و گروه‌های مذهبی و اقلیت‌هاست و حتی این خطر علیه کسانی است که با داعش مصالحه کرده و از آن حمایت کردند.

ظریف اظهـــار کرد: ما در کنار مـــردم عراق در این مبارزه خواهیم بود و بســـیار خوشحالیم که با درایت همه گروه‌های سیاســـی روند تشکیل دولت عراق صورت می‌گیرد و امیدواریم یک دولت مقتدر تشکیل شود و ما در کنار عراق هستیم.

وی افزود: مـــا از هر دولتی که نتیجه رأی مردم باشد با جدیت و قدرت حمایت می‌کنیم و بر همین اســـاس نیز از دولت حیدرالعبادی که با رأی مردم انتخاب شده حمایت می‌کنیم.

ظریـــف تأکید کـــرد: از هر توافقـــی بین اقلیم کردستان و دولت عراق حمایت می‌کنیم.

وزیر امور خارجه در پاســـخ به این ســـؤال که وزیر کشـــور ایران اعلام کرده که وضعیت کردها را ســـاماندهی خواهد کرد، اظهار کرد: ما از هر کمکی در این راســـتا دریغ نخواهیم کـــرد اما هیچ نیروی نظامی در عـــراق نداریم و با افتخار از توافق دولت عراق حمایت می‌کنیم.

ظریف همچنین در ادامه این نشست تأکید کرد: از هر گونه توافق بین دولت عراق و کردها حمایت می‌کنیم و امیدواریم به توافق خوبی برسند.

وی افزود: غرب به تعهداتش نســـبت به دولت مرکزی عراق عمل نکرده است.

ظریف ادامـــه داد: امروز همه مردم عراق با یک دشمن مشترک مواجهند، پیام رهبر انقلاب و دولت ایران آن اســـت که همه باید با هم باشـــند و اتحاد داشته باشند که تروریست از میان برداشته شود.

همچنین بارزانی نیز در پاســـخ به این سؤال که آیا اقلیم کردستان از ایران درخواست مهمات داشته است، بیان کرد: از ایران درخواست مهمات کردیم و می‌خواهیم با کمک مهمات ایران، خطر داعش را به حداقل برسانیم.

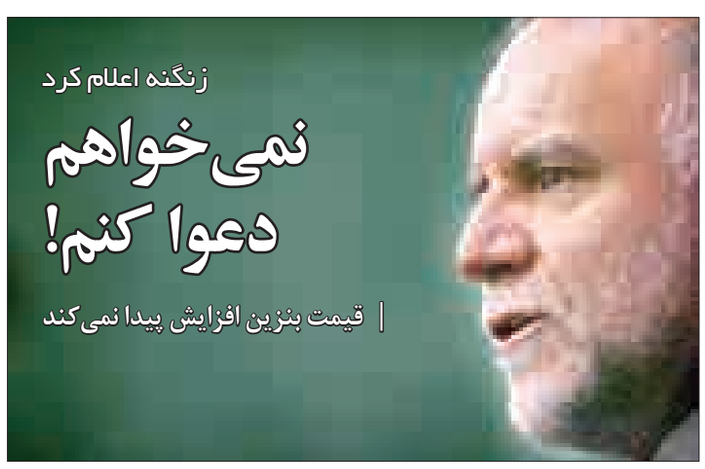

وزیر نفت گفت: فعلاً برنامه‌ای برای افزایش قیمت بنزین و گازوئیل نداریم.

بیژن زنگنه در جمع خبرنگاران با تأکید بر اینکه فعلاً قیمت بنزیـــن و گازوئیل افزایش پیدا نمی‌کند در مورد بســـته شدن بودجه براساس نفت صد دلار گفت: قیمت نفت خوب است. وی در مورد کاهش قیمت نفت از صد دلار در حالی که بودجه ۱۳۹۳ بر اساس نفت صد دلار بسته شده است، افزود: قیمت خوب است و هنوز در وضع هشداردهنده نیست.

پاک بودن هـــوا به دلیل عدم توزیع بنزین پتروشیمی است

وزیر نفت در پاســـخ به ایسنا در مورد تأثیر عدم استفاده از بنزین پتروشـــیمی در کشور گفت: پاک بودن هوا به دلیل همین امر است و این موضوع تأثیر بسیاری در کیفیت هوا داشته است.

زنگنه با تأکید بر اینکه بیشـــترین تأثیر را بر پاک بودن هوا عرضه بنزین یورو ٤ گذاشـــته است، در پاسخ به کســـانی که منتظر آلوده شدن هوای کشور به ویژه تهران در پاییز و زمســـتان هســـتند، گفت: پدیده‌های طبیعی همواره وجـــود دارند اما درصد آلایندگی هوای تهران کاسته شده است.

وی در مـــورد چرایی عدم پرداخت بیشـــتر به مسأله و ارائه مستندات گفت: من نمی‌خواهم وارد دعوا شـــوم؛ ما می‌خواهیم خدمتی به مردم کنیم و بحث سیاسی نداشتیم. اکنون مردم در هوای بهتری زندگی می‌کنند.

مسائل عراق تأثیری بر نفت نداشت

وزیر نفت در مورد تأثیرگذاری اتفاقات عراق بر روی نفت گفت: تاکنون این مسأله روی بازار نفت تأثیر نگذاشته است.

۳۵ درصد بیشتر به نیروگاه‌ها گاز دادیم

زنگنـــه در مورد مشـــکل نیروگاه‌هـــا در حوزه سوخت و کم بودن گاز گفت: تا حد ممکن وزارت نفت و نیرو با یکدیگر تعامل داشـــته و نیروگاه‌ها از سوخت گاز اســـتفاده می‌کنند. در این چند ماه ۳۵ درصد بیشـــتر به نیروگاه‌هـــا گاز دادیم اگرچه ۱۲ درصد تولید برق در نیروگاه‌ها افزایش داشته است.

وی با اشـــاره بـــه نگرانی نیروگاه‌هـــا در مورد ســـوخت زمســـتان گفت: تمهیدات خوبی در این زمینه صورت گرفته و اگر امســـال را بدون مشکل پشت سر بگذاریم ســـال آینده حجم سوخت مایع در نیروگاه‌ها بسیار کم شده و وارد دوران جدیدی می‌شـــویم که در آن از ســـوخت مایع و آلاینده در نیروگاه‌ها دیگر استفاده نمی‌شود.

افزایش تولید نفت نداریم

وزیر نفت با تأکید بـــر اینکه تولید گاز در حال حاضر رو به افزایش اســـت، گفت: در بخش نفت مشکل فروش و صادرات داریم و مشکلی در زمینه تولید نیســـت اما ظرفیت تولید هنوز اضافه نشـــده است.

زنگنه در بخش دیگری از صحبت‌های خود در مورد وضعیت گازسوز کردن خودروها و جایگزین تاکســـی‌ها، اتوبوس‌ها و موتورهـــا گفت: در آینده نزدیک در بخشـــی از تهران موتورهای غیرگازسوز اجازه عبور نخواهند داشت.

گزارش ویژه

شرکت فوارگستر غرب برای ارتقای سطح کیفی مردم برگزار کرد

همایشی برای آب

لیلا رضایی‌مرام

با توجه به اهمیت آب و شرایط کنونی کشور که نیازمند سرمایه‌گذاری و افزایـــش ســـطح آگاهـــی مـــردم در خصـــوص مصـــرف بهینه آب اســـت؛ شـــرکت فوارگســـتر غرب، همایشـــی را تحـــت عنوان «مصـــرف بهینه آب در کشـــاورزی» با مشارکت ســـازمان جهاد کشاورزی در هتل باباطاهر همدان برگزار کرد.

در این همایش که با حضور مسئولان، شورای اســـلامی شهر، شـــهرداری و... برگزار شد، مدیرعامل شرکت فوارگستر غرب ضمن قدردانی از کارکنان شرکت، از ۷۰ نیـــروی شـــرکت خود بـــه عنوان ۷۰ برکـــت یاد کرد و در ادامه مســـائل و مشکلات تولید را از دیدگاه تولیدکنندگان مطرح کرد.

مهندس امیرحسین قدیمی در ادامه از مدیران و مسئولان به ویژه حجت‌الاسلام جلال دهقانی از اســـاتید دانشگاه، رضا میرزایی و ســـید احمد حســـنی‌حلم از اعضای شـــورای اسلامی شـــهر همدان، محمد عسگری مدیرکل تأمین اجتماعی اســـتان، بهـــروز کارخانـــه‌ای مدیرعامل جمعیت هلال احمر اســـتان، محمدتقی محمـــودی مدیرعامل کشـــاورزان خبره استان و مسئولان جهاد کشاورزی استان، شهرداران همدان به ویژه مجید درویشی شـــهردار منطقه چهار همدان و مسئولان اســـتاندارد، محمـــد عســـگری مدیرکل حراست شهرداری همدان، ایرج عاشورلو مدیرعامل سازمان پارک‌ها و فضای سبز شـــهرداری همدان و همـــکاران، مدیران انجمن صنفی آبیاری تحت فشـــار استان و مدیران شرکت‌های پیمانکاری قدردانی کرد.

ابراهیـــم فرامرزی‌موحد، کارشـــناس مسئول آبیاری تحت فشار سازمان جهاد کشـــاورزی اســـتان همدان هـــم در این همایش به بررســـی وضعیت سیستم‌های آبیاری تحت فشـــار و نحوه همکاری با کشاورزان پرداخت.

حسین ابَری، یکی از اساتید دانشگاه ســـاوه هم به عنوان ســـخنران ویژه این همایـــش بود که مقالـــه‌ای در خصوص

بهـــره‌وری آب در کشـــاورزی آبی ارائه کرد که مورد استقبال شرکت‌کنندگان در همایش قرار گرفت.

وی ضمـــن ارائه آمـــار مصرف آب در بخش‌های مختلف کشـــور به بررسی وضعیت آب کشور در حال حاضر و افق چشـــم‌انداز ۲۰ ساله کشور (سال ۱٤۰٤) پرداخت.

در ادامـــه، در جداولـــی روش‌هـــای مختلفی کـــه می‌توان بهـــره‌وری آب را افزایـــش داد، بهـــره‌وری آب در بخش کشـــاورزی در حوزه‌های آبریز کشور در ســـال پایه (۱۳۸۰) و سال هدف (۱٤۰٤) ارائه شد.

حجت‌الاسلام جلال دهقانی از اساتید دانشگاه اســـت که با تأکید بر آیات قرآن کریم به اهمیت آب و مصرف بهینه آن در کشور اشاره کرد.

رئیس شورای اســـلامی شهر همدان هم بر اهمیت آب و مصرف بهینه آن در کشور تأکید کرد و اینکه برگزاری اینچنین همایش‌ها و دغدغه ســـرمایه‌گذاران این مجموعه قابل تحسین است.

رضـــا میرزایی از همکاری شـــورای شـــهر با مســـئولان و مردم در خصوص صرفه‌جویی آب گفت.

فوارگســـتر غـــرب در دســـتان صنعتگرانی توانمند

در ادامه مدیرعامل شـــرکت تولیدی فوارگستر غرب در گفت‌وگو با خبرنگار مـــا، بـــه معرفی این شـــرکت و شـــرح مختصـــری از تاریخچه ایـــن مجموعه پرداخت و گفت: این شـــرکت تولیدی در ســـال ۷٦ با دستان توانمند صنعتگران استان و سرمایه‌گذاری حامیان و دلسوزان صنعت به صورت سهامی خاص در زمینه تولید لوله‌های پلی‌اتیلن تک‌جداره آبیاری و آبرسانی آغاز به فعالیت کرده است.

امیرحســـین قدیمی اظهـــار کرد: این شـــرکت با بهره‌گیری از دانش و فناوری روز و تجهیزات پیشرفته تولید و نیروهای مجرب و با برنامه‌ریزی دقیق و منســـجم در ســـال‌های اخیر نقـــش قابل توجهی در بین تولیدکنندگان داخلی داشـــته و از جایگاه ویژه‌ای برخوردار است.

وی عنـــوان کرد: اســـتقرار این واحد صنعتی در منطقه‌ای با پتانسیل کشاورزی بالا، تأثیر بسزایی در تأمین تقاضای بخش کشـــاورزی برای مکانیزاســـیون و بهبود تجهیزات آبیاری و آبرسانی داشته است.

به گفته مدیرعامل شـــرکت، حضور فعال در عرصه رقابت داخلی و شـــرکت در مناقصه‌های عمومی شـــهرهای سراسر کشور و عرضه محصولات در نمایندگی‌ها و بازار شهرهای ایران و همچنین صادرات به کشـــورهای همجوار نشان شایستگی و توانمندی این شرکت است.

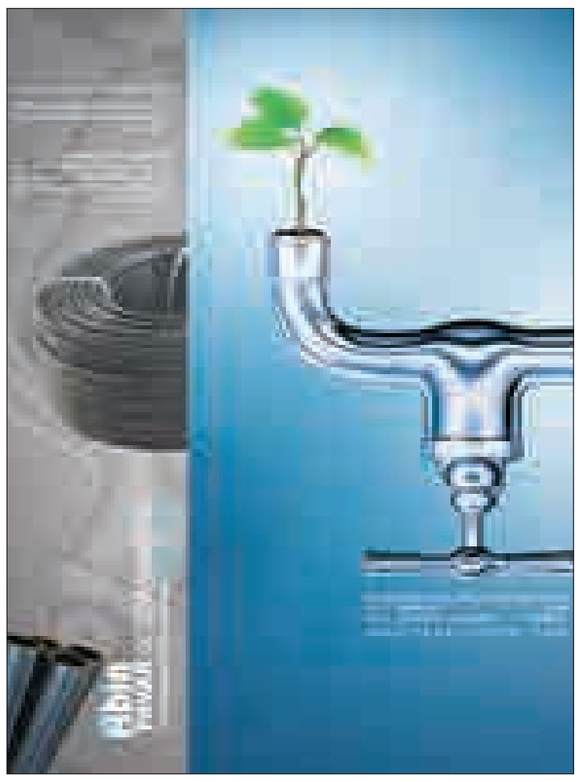

همچنین تدوین اهداف شـــرکت در راســـتای افزایش تـــوان تولید و رقابت بـــا محصـــولات مشـــابه و حضور در بازارهـــای بین‌المللی صـــورت پذیرفته است.

قدیمی عنوان کرد: شرکت فوارگستر غرب با بهره‌مندی از هشـــت خط تولید فعال در حال حاضر قادر به تولید لوله‌های پلی‌اتیلن از سایز ۱٦ تا ٤۰۰ میلیمتر برای مصارف آبیاری و آبرسانی است.

وی فراینـــد تولید محصـــولات را به صورت اکســـتروژن خواند که توســـط ماشـــین‌آلات پیشرفته و مجهز به فناوری روز صورت می‌گیرد. محصولات تولیدی هم با رده فشاری ٤ تا ۱٦ اتمسفر تولید و عرضه می‌شوند.

قدیمی مواد اولیه مصرفی این شرکت را از مرغوب‌ترین فراورده‌های پتروشیمی موجـــود در بـــازار و با مشـــخصه فنی pe۱۰۰، pe۸۰، pe٤۰ و pe٦۳ اعـــلام کـــرد و ادامه داد: تولیـــد محصولات بر حســـب نوع مصرف و تقاضا با ضرایب ایمنی متفاوت انجام می‌شود.

وی با اشاره به اینکه محصولات این شـــرکت به دو صورت شـــاخه و کلاف و در متراژ اســـتاندارد تولید می‌شـــوند، گفت: همه محصولات تولید شده دارای گواهینامه استاندارد، تأییدیه آب و خاک جهاد کشـــاورزی و بیمه‌نامه ۱۰ ســـاله تضمین کیفیت هستند.

وی همچنیـــن اظهار کرد: شـــرکت فوارگستر غرب با بهره‌گیری از تجهیزات پیشرفته آزمایشگاهی، زمینه مناسب برای کنترل کیفیت محصولات ایجاد کرده و در راستای بهبود و حفظ کیفیت محصولات اقدامات مؤثری به اجرا درآورده است.

مدیرعامل شرکت فوارگستر در پایان گفـــت: با توجـــه به اینکه این شـــرکت تولیـــدی مجهز بـــه آزمایشـــگاه همکار استاندارد و اکرودیته است، آمادگی لازم برای عقـــد قرارداد با همه شـــرکت‌ها و ارگان‌های دولتی را خواهد داشت.

پیام تاریخ، تمدن و فرهنگ مادستان
The Message Of Madestan's History & Civilization & Culture
روزنامه همدان پیام ۵
چهارشنبه ● ۵ شهریورماه ۱۳۹۳ ● شماره ۲۱۵۰
مادستان
madestan@hamedanpayam.com

فرماندار رزن حکم گرفت

احیای ۱۰۱ شغل در ۱۲۰روز

| امروز حسینی در شورای اداری شهرستان به صورت رسمی معرفی خواهد شد

رزن تنها شهرستانی بود که در بحث تغییر مدیریت ارشد آن نسبت به سایر شهرستان‌های شامل تغییر، پیش نرفت.

۱۷ اردیبهشت‌ماه ۹۳ بود که کرم اصفهانی با کرسی فرمانداری رزن خداحافظی کرد و فتحعلی حسینی به عنوان سرپرست معرفی شد و علی‌رغم تصورات برخی افراد، این سرپرستی، پس از چهار ماه و ۱۲ روز به حکم مسئولیتی و ثبات مدیریت حسینی به عنوان فرماندار رزن منتهی شد تا حسینی این بار جدی‌تر از این چهار ماه، فعالیتش را ادامه دهد و برنامه‌ها و اولویت‌هایش را اعلام کند.

به هر حال امروز در شورای اداری شهرستان رزن با حضور محمدابراهیم الهی‌تبار، معاون سیاسی امنیتی استاندار همدان به صورت رسمی معرفی خواهد شد.

در کارنامه کاری حسینی که از سال ۷۶ به عنوان بخشدار شیرین‌سو وارد حوزه فعالیتی وزارت کشور شد، می‌توان به ترتیب از عنوان‌ها و مسئولیت‌هایی چون بخشدار مرکزی کبودراهنگ و همدان، معاون برنامه‌ریزی و عمرانی فرماندار همدان در زمان فرمانداری (خیریانپور) و نماینده معاون امور عمرانی استاندار همدان و... را نام برد که آخرین مسئولیت وی معاون مدیرکل دامپزشکی استان بوده است.

البته حسینی با تحصیلات کارشناسی ارشد مدیریت دولتی به عنوان مدرس در دانشگاه آزاد همدان نیز مدتی تدریس داشته است.

فتحعلی حسینی در حال حاضر با اعلام حکمش در ۲۹ مردادماه امسال(۹۳) به عنوان فرماندار رزن معرفی شده که قصد دارد برخی برنامه‌ها و تغییرات را در ادامه کار خود در مدیریت ارشد این شهرستان اجرایی کند.

البته بحث تغییرات از جمله رخدادها و تصمیمات طبیعی است که معمولاً در هر مجموعه ثبات یافته و متحرکی قابل انتظار است.

اما از طرفی هم بحث اجرایی و مدیریتی جدی‌تر می‌شود و از حالت آزمون و خطا به اصلاح خارج می‌شود و بر کارنامه کاری فرد تأثیر می‌گذارد و ملاک عمل، شرط می‌شود.

احیای واحدهای تولیدی با ۱۰۱ شغل

حسینی از مهمترین فعالیت‌های خود در این چهار ماهه سرپرستی، از توزیع اعتبارات عمرانی با یک اولویت‌بندی به رقم ۱۷ میلیارد در قالب ۲۵۵ پروژه همچنین نظارت بر نحوه عملکردی ادارات و مشخص شدن چالش‌های پیش روی آنها به همراه ارائه راهکارهای مورد نیاز از جانب دستگاه‌ها که به عنوان یک سند تحول در دست کار است، نام می‌برد.

اما در بحث سرمایه‌گذاری و جذب سرمایه‌گذاران و توسعه اشتغال که همواره مورد تأکید استاندار نیز بوده است، از اقدامات و برنامه‌های موفقی در این خصوص خبر می‌دهد. در همین زمینه مشکلات بسیاری از سرمایه‌گذاران با استمهال معوقات بانکی آنها که شامل بدهکاران بالای ۱۰۰ میلیون است به احیای دوباره واحدهای تولیدی انجامید و در نتیجه آن ۱۰۱ شغل احیا شد.

کاهش آب مصرفی در حوزه کشاورزی

بحران آب که تابستان امسال شهر و روستا را نشناخت و از کشاورز تا خانه‌دار با بحران آن مواجه شدند، در رزن یک شرایط دیرینه دارد.

از سال ۶۷ سالانه ۹۰ سانتی‌متر از سطح آب‌های زیرزمینی دچار افت شده و در شرایط کنونی و با وجود اینکه ۹۲ درصد آب در بخش کشاورزی مصرف می‌شود، باید با مصرف بهینه در این حوزه، مصرف آب کشاورزی را کاهش داد؛ آن هم با تغییر الگوی کشت و توسعه کشت محصولات کم‌آب‌بر مثل زعفران، کلزا و... که ترویج و آموزش در این خصوص انجام شده است.

از طرفی بحث مکانیزه شدن روش آبیاری نیز تأثیر بسزایی در کاهش آب مصرفی در حوزه کشاورزی دار. در این مورد رزن دارنده مقام نخست کشور در بحث آبیاری تحت فشار با ۲۸ هزار و ۷۰۰ هکتار است که امسال نیز ۱۴۰۰ هکتار از اراضی با آبیاری تحت فشار در دستور کار قرار دارد و با رفتن به سمت آبیاری قطره‌ای و خروج از کشت محصولات پرآب‌بر نتیجه خوبی را شاهد خواهیم بود.

خوشه‌های صنعتی در روستاهای رزن

حسینی در ادامه با اشاره به توجه به رونق خوشه‌های صنعتی به منظور ترویج اشتغال و البته توسعه روستاها که در نهایت مانع خروج روستاییان و مهاجرت آنها می‌شود، گفت که در این شرایط با یک سرمایه اندک می‌شود در روستاها اشتغال ایجاد کرد.

همچنین بحث قطعات لاستیک‌سازی خودرو، قاب‌سازی در روستای کاج و موضوع اقتصادی کردن فعالیت‌های کشاورزی به ویژه در حوزه معرفی و جلوگیری از خام‌فروشی همه اینها اهداف قابل توجهی است که در دستور و جریان کار قرار گرفته است.

۳۰ میلیارد برای بهسازی روستاها

از دیگر موضوعاتی که به گفته حسینی مانع مهاجرت و خروج روستاییان به سمت شهرها و شهرنشین‌شدن می‌شود، بحث بهسازی روستاها و توسعه امکانات آنهاست که در همین خصوص ۳۰ میلیارد ریال برای بهسازی روستاها که دو میلیارد و ۱۰۰ میلیون آن از محل ماده ۱۸۰ است در نظر و اختصاص داده شده است.

گردشگری روستاهای حاشیه جاده

در حوزه گردشگری هم روستاهای هدف گردشگری از جمله کاج و درجزین در دست توسعه و برنامه است و البته در نظر داریم با ایجاد امکانات و زیباسازی روستاهای حاشیه جاده در رزن و بهسازی آنها زمینه جذب گردشگر را برای اقامتی هر چند یک شبه فراهم کنیم، در رزن حدود شش روستا در حاشیه جاده قرار دارد.

تغییرات مدیریتی با ارزیابی عملکرد مدیران

حسینی در حوزه تغییرات مدیریتی که بحثی ناگزیر است، می‌گوید: اینکه زمانی که مدیری در یک پست و سمت چندین سال فعالیت داشته است، این تغییرات سبب کارآیی بهتر خواهد شد که البته اولویت و ملاک بحث عملکرد مدیران است.

هر چند برخی مدیران با توجه به اوضاع اعتباری موجود و میانگین کم تخصیص‌ها، تا حدودی توانسته‌اند در بحث تحقق برنامه پنجم توسعه و چشم‌انداز خوب پیش بروند.

حسینی در بحث تحقق سند چشم‌انداز و برنامه پنجم توسعه نیز معتقد است: باید چنان پیش رفت که هم آینده را مدنظر داشته باشیم و هم حال را، آنچنان که در سال پایانی برنامه پنج ساله پنجم را سپری می‌کنیم باید با نگاهی به گذشته این برنامه‌ها، چالش‌ها و شرایط را سنجید و در تهیه برنامه ششم نیز آن را مدنظر داشت.

معاون استاندار در ملایر:

اشتغال و تولید وظیفه بخش خصوصی است

| تقاطع غیرهمسطح ازندریان به بهره‌برداری رسید

سیده ساجده شوبیری

در دومین روز از هفته دولت، شهرستان ملایر میزبان معاون عمرانی استاندار همدان بود، در این روز با حضور وی ۱۴ پروژه با اعتبار ۸۵ میلیارد و ۲۸۸ میلیون ریال با حضور معاون استاندار و فرماندار ویژه شهرستان ملایر، معاون عمرانی فرماندار، اعضای شورای اسلامی شهر، شهردار و جمعی از مسئولان استانی و شهرستانی افتتاح و کلنگ‌زنی شد.

افتتاح ساماندهی گلزار شهدا (۱۰ مزار) به طور همزمان در روستاهای شادکندی، کمری و چشمه‌پهن از توابع بخش جوکار با اعتباری بالغ بر ۵۰۵ میلیون ریال همچنین گازرسانی روستای شادکندی با ۵۵ انشعاب و مبلغ دو میلیارد و ۱۷۳ میلیون ریال به بهره‌برداری رسید.

تقاطع غیرهمسطح ازندریان در کیلومتر ۴۵ جاده همدان- ملایر از مبدأ همدان که با توجه به حادثه‌خیز بودن ورودی این شهر و به منظور حذف مناطق حادثه‌خیز در سال ۱۳۸۹ عملیات اجرایی آن آغاز شده بود با دو رمپ ورودی و خروجی به طول‌های هر کدام ۴۰۰ متر و دو لوپ هر کدام به طول ۳۵۰ متر و دارای رمپ اصلی ورودی به طول ۲۰۰ متر است، با اعتبار هزینه شده ۲۵ میلیارد ریال افتتاح شد.

سپس مسئولان استانی و شهرستانی با حضور در پارک شهدای گمنام شهر جوکار به مقام شامخ ایشان ادای احترام کردند.

سپس تصفیه‌خانه فاضلاب شهرک صنعتی شوشاب ملایر در مساحت هفت هکتار و حجم ۳۵۰ متر مکعب که تا یک هزار مترمربع قابل افزایش است، با مبلغ ۲۲ میلیارد ریال به بهره‌برداری رسید همچنین همزمان جدول‌گذاری، زیرسازی و آسفالت معابر شهرک صنعتی شوشاب با اعتبار شش میلیارد ریال افتتاح شد.

شرکت البرز سنگ دلفان که در کیلومتر ۱۷ جاده آورزمان از توابع بخش سامن شهرستان ملایر واقع شده است، با زیربنای هزار و ۲۸۰ متر مربع، میزان اشتغال اسمی ۲۰ نفر و اعتبار ۱۵ میلیارد ریال به بهره‌برداری رسید.

آغاز بهره‌برداری کارگاه شوریجات و ترشیجات آقایان یزدی در شهرک صنعتی سامن در مساحت هزار و ۴۴۰ متر مربع، با ظرفیت تولید هزار و ۸۰۰ تن در سال، اشتغالزایی ۴۵ نفر مستقیم و ۱۰۰ نفر غیرمستقیم و اعتبار شش میلیارد و ۸۸۷ میلیون ریال توسط معاون عمرانی استاندار افتتاح شد.

در پایان نیز پارک جنگلی شهدا در ملایر جنب قبرستان قدیم شمس‌آباد این شهرستان در مساحت یک هکتار و به منظور باز زنده‌سازی فضاهای منفی شهری در راستای عدالت در توزیع خدمات شهری با اعتبار سه میلیارد ریال افتتاح شد که مورد استقبال مردم منطقه واقع شد.

در حاشیه این مراسم معاون عمرانی استاندار، شهرستان ملایر را از نظر جمعیت دومین شهر استان دانست و گفت: اما این شهرستان از لحاظ فرهنگ و تخصص شهر اول استان است.

محمودرضا عراقی، مردم روستا را قشری مولد و تولیدکننده خواند که برای نظام بسیار ارزشمند هستند. وی به برنامه‌های دولت در راستای آماده‌سازی زیرساخت‌ها برای سرمایه‌گذاران بخش خصوصی اشاره کرد و گفت: ایجاد اشتغال و تولید وظیفه بخش خصوصی است.

در این سفر یک روزه معاون عمرانی استاندار، فرماندار ویژه و جمعی از مسئولان شهرستان دیداری با امام جمعه ملایر داشتند.

خبر

امام جمعه فامنین:

آرامش می‌خواهیم

باید روح اسلام را در جامعه زنده نگه داریم و آنچه ما از خداوند خواستاریم، آرامش است.

در دومین روز هفته دولت، امام جمعه فامنین در بین مسئولان شهرستان گفت: آنچه ما از خداوند خواستاریم آرامش و قدم برداشتن در راه خداوند است و همان گونه که رهبر معظم انقلاب اسلامی امسال را سال اقتصاد و فرهنگ با عزم ملی و مدیریت جهادی نامگذاری کردند باید روح اسلام را در جامعه اسلامی خود زنده نگه داریم و اگر روحیه ایثارگری انقلابی و اسلامی را زنده نگه نداریم مانند کشورهای توسعه یافته اروپایی پیشرفت می‌کنیم اما به آرامش و حیات واقعی نمی‌رسیم.

حجت‌الاسلام محسن ثابتی از تلاش‌های مسئولان در کارهای صنعتی و عمرانی تقدیر کرد و اساسی‌ترین مسأله شهرستان فامنین را بحران آب دانست و افزود: مسأله آب در شهرستان فامنین خیلی جدی است و نیاز به برنامه‌ریزی دقیق و اقدامات عاجل دارد تا در چند سال آینده به دنبال آب نباشیم.

فرماندار فامنین نیز با ارائه گزارش از برنامه‌های هفته دولت اظهار کرد: در هفته دولت برای نخستین‌بار شاهد بهره‌برداری و کلنگ‌زنی پروژه‌های منحصر به فرد فولاد و پتروشیمی ابن‌سینا در شهرستان فامنین هستیم و دولت‌مردان کلان کشوری، استانی و شهرستانی امیدوارند آرامش و امید را برای مردم متدین و ولایتمدار فامنین فراهم کنند.

سید رسول حسینی با اعلام اینکه پروژه فولاد فامنین روز چهارشنبه با حضور استاندار کلنگ‌زنی می‌شود، افزود: در شهرستان فامنین ۱۹ هزار و ۷۵۰ نفر بین گروه سنی ۱۹ تا ۲۹ سال قرار دارند که همه جویای کار هستند و با کلنگ‌زنی فولاد فامنین با ۵۰۰ نفر اشتغال مستقیم و پتروشیمی ابن‌سینا با ۷۵۰ نفر اشتغال، مشکل اشتغال شهرستان حل می‌شود.

به گفته وی، در حد فاصل بین روستاهای فیض‌آباد و نگارخاتون زمین شهرک صنعتی تملک شده و کارهای آن به پایان رسیده است.

به طور همزمان گلزار شهدای تجرک و روستای ینگجه با اعتبار ۹ میلیون تومان افتتاح، گازرسانی روستای گل‌خندان با ۱۶۵ میلیون تومان در قالب نصب ۵۰ علمک و ۷۱۰ متر شبکه داخلی و ۷۳۰ متر شبکه بین روستایی کلنگ‌زنی و معبر زیرسازی و جدول‌گذاری شده روستای اصله با مشارکت مردمی و اعتبار ۹۲ میلیون تومانی در دومین روز هفته دولت در شهرستان فامنین افتتاح شد.

کنگره

۲۱ مهرماه پایان مهلت ارسال آثار

کنگره شهدای دانشجو و طلبه

کنگره سراسری شهدای دانشجو و طلبه در شهرستان ملایر با هدف احیای فرهنگ شهادت و وحدت حوزه و دانشگاه در آبان‌ماه برگزار خواهد شد.

با توجه به اینکه شهرستان ملایر علاوه بر تقدیم ۱۴ شهید دانشجو، ۱۱ شهید گرانقدر روحانی و طلبه به نظام مقدس جمهوری اسلامی ایران، بزرگداشت ۲۵ شهید دانشجو و طلبه شهرستان نیز در این کنگره برگزار خواهد شد.

دبیر برگزاری ستاد این کنگره با بیان اینکه مهلت ارسال آثار کنگره تا ۲۱ مهرماه مصادف با عید سعید غدیرخم است، گفت: قالب آثار شامل مقاله علمی، شعر، قطعه ادبی، داستان‌نویسی، خاطره و وبلاگ است که علاقه‌مندان می‌توانند به نشانی دبیرخانه ارسال کنند.

علی رضایی برگزاری کنگره علمی را به عنوان الگویی ارزشمند در فضای فرهنگی جامعه در ایجاد وحدت هرچه بیشتر میان حوزه و دانشگاه بیان کرد

وی حفظ و تقویت روحیه حماسی در میان نسلی که در جنگ حضور نداشته‌اند را دیگر هدف کنگره بیان کرد و یادآور شد: استکبار دست برنمی‌دارد و ما هنوز در جنگ هستیم، به فرموده رهبر معظم انقلاب، دشمن جنگ نرم را آغاز کرده

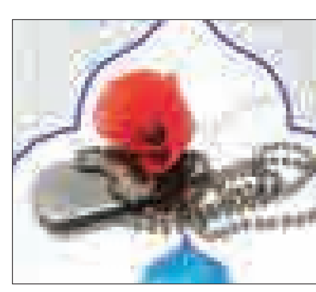

است و به همین دلیل باید نسل جدید تمام ترفندها و برنامه‌های دشمن را پیگیری و رصد کند تا بتواند برای مقابله با آنها برنامه‌ریزی کند.

دبیر کنگره، دانشجویان را اقشاری خواند که بهترین اسوه‌ها و الگوها در دفاع مقدس بوده و بسیاری از شهدای تاریخ‌ساز ما از دانشجویان آن زمان بودند (امثال شهید احدی‌ها) که قطعاً امروز حوزه فکر و اندیشه مورد تهاجم دشمن قرار گرفته‌اند.

رضایی افزود: کنگره با هدف پاسداشت ارزش‌های شهدای دانشجو و طلبه و انتقال آرمان‌های بلند آنان در میان نسل جوان، شناخت آثار و کارکردهای شهادت در میان نسل جوان و پرهیز از شعارگرایی در زمینه حفظ آرمان‌های شهیدان و دستیابی به راهکارهای مؤثر برای تهذیب اخلاقی جوانان با الگوگیری از رفتارهای شهدای دانشجو و طلبه است.

وی از وجود ۱۲ کمیته علمی و بررسی آثار فرهنگی، ورزشی، دانشجویی، بانوان مستندسازی و... خبر داد و اظهار امیدواری کرد تمامی اعضای ستاد برگزاری کنگره برای پیشبرد اهداف عالیه این کنگره از جمله تبیین و ترویج ارزش‌های اصیل انقلاب اسلامی و دفاع مقدس و اندیشه‌پروری و معرفت‌افزایی دانشجویان و طلاب در راستای فرهنگ دینی با رویکرد سیره شهدای دانشجو و طلبه، از هیچ تلاشی دریغ نمی‌کنند.

دبیر ستاد کنگره شهدا با اشاره به اینکه فعالیت‌ها در قالب مقاله علمی (پژوهشی)، شعر، داستان‌نویسی، خاطره و وبلاگ است، گفت: محورهای موضوع فرهنگ ایثار و شهادت در اعتقادات اسلامی، فرهنگ ایثار و شهادت در فرایند زندگی و فرهنگ ایثار و شهادت و بیداری ملت‌ها هستند.

رضایی اظهار کرد: کنگره سراسری شهدای دانشجو و طلبه آبان‌ماه به میزبانی دانشگاه ملایر برگزار می‌شود و علاقه‌مندان می‌توانند با مراجعه به دانشگاه آزاد اسلامی واحد ملایر یا وب‌سایت کنگره به نشانی www.shohada_malayer.com اطلاعات بیشتر را کسب کنند.

خبر

افتتاح ۱۰۳ پروژه در کبودراهنگ با اعتبار ۳۵ میلیارد ریال

رویکرد مدیریت دولتی فعال کردن چرخه تولید، سرمایه‌گذاری و اشتغال است که در این زمینه حرکات مثبتی در حال انجام است.

فرماندار کبودراهنگ در نخستین روز هفته دولت در دیدار مدیران شهرستان با امام جمعه گفت: بیش از ۱۰۳ پروژه در هفته دولت با اعتباری بالغ بر ۳۴ میلیارد و ۷۷۰ میلیون تومان در شهرستان در بخش‌های تولیدی، صنعت، کشاورزی، برق، گازرسانی، آبرسانی و بخش بهسازی در روستاها توسط دهیاری‌ها، بهداشت و درمان و مخابرات، افتتاح می‌شود و به بهره‌برداری می‌رسد.

احسان قنبری اظهار کرد: این هفته فرصت خوبی است که دولتمردان عملکرد خود را به استحضار مردم برسانند، برنامه‌های آینده و پیش روی را عنوان کنند و امیدواریم روزی نرسد که بعد از گذشت فرصت خدمتی که در اختیار داشتیم از عملکرد خود ناراضی و پشیمان باشیم.

وی حل بحران آب شهرستان را از اولویت‌های مهم خود در برنامه‌های پیش روی فرمانداری خواند و افزود: بلافاصله بعد از فصل برداشت محصولات کشاورزان اقدام جدی برای انسداد چاه‌های غیرمجاز انجام خواهد شد و از طرفی هم چاه‌های مجاز با برقی شدن، میزان برداشت کنترل می‌شود.

قنبری گفت: چرخاندن چرخ صنعت و مرتفع نمودن مشکلات پیش روی صنایع و تولید از دیگر برنامه‌هایی است که در توجه ویژه قرار دارد و باید صنایعی که به هر دلیلی تعطیل یا نیمه‌تعطیل شده‌اند احیا شوند. همچنین باید الگوی کشت در منطقه با توجه به شرایط کمبود آب تغییر کند و از کشت‌های آب‌بر و کشت دوم زمین‌ها جلوگیری شود.

امام جمعه کبودراهنگ نیز در این نشست با اشاره به فعالیت‌های جهادی مسئولان در شهرستان گفت: کبودراهنگ منطقه محرومی است که تلاش جهادی و مضاعف مسئولان را می‌طلبد و این تلاش با اقدام شرکت برق برای برق‌رسانی به آخرین روستای شهرستان در قالب یک مانور عملیاتی بزرگ و گسترده آغاز شده است و باید تمام نهادها و ارگان‌ها به این شکل جهادی برای حل مشکلات کبودراهنگ اقدام کنند.

حجت‌الاسلام یوسف روحانی رمز موفقیت شهرستان را پرداختن به مشکلات اشتغال و رفع آن دانست و افزود: اگر مشکلات اشتغال جوانان شهرستان برطرف شود، اقتصاد، تولید، توسعه و فرهنگ رونق می‌گیرد و از بروز مشکلات اجتماعی، روانی و معیشتی و ناهنجاری‌ها جلوگیری می‌شود.

افتتاح ۴ طرح عمرانی و خدماتی در اسدآباد

در سومین روز از هفته دولت چهار طرح عمرانی، خدماتی و تولیدی در شهرستان اسدآباد با حضور مسئولان افتتاح شد و به بهره‌برداری رسید.

بهسازی روستای یوسف‌آباد با صرف ۱۴ میلیارد ریال، آموزشگاه خیاطی در روستای چنارسفلی با ۱۵۰ میلیون ریال اعتبار و ایجاد اشتغال برای ۱۵ نفر، آسفالت راه روستای ملاولی به طول دو هزار و ۴۰۰ مترمربع و هزینه ۴۵ میلیارد ریال اعتبار و همچنین یک واحد مرغداری گوشتی یکصد هزار قطعه‌ای در روستای حسن‌آباد از طرح‌هایی بود که با حضور مسئولان شهرستان اسدآباد افتتاح شد.

فرماندار اسدآباد در مراسم افتتاح طرح‌های فوق با اشاره به خدمات دولت تدبیر و امید گفت: وظیفه ما کارگزاران نظام جمهوری اسلامی خدمت به مردم و فراهم آوردن زمینه آسایش و رفاه و جامه عمل پوشاندن به مطالبات و خواسته‌های بحق مردم است.

مسعود بکایی با بیان اینکه در هفته مبارک دولت ۵۰ طرح در بخش‌های صنعت، کشاورزی و خدمات افتتاح خواهد شد، افزود: هفت طرح مهم دیگر نیز در این ایام کلنگ‌زنی می‌شود.

اداره ثبت اسناد و املاک نهاوند

هیأت موضوع قانون تعیین تکلیف وضعیت ثبتی اراضی و ساختمان‌های فاقد سند رسمی
آگهی موضوع ماده ۳ قانون و ماده ۱۳ آیین‌نامه قانون تعیین تکلیف وضعیت ثبتی و اراضی و ساختمان‌های فاقد سند رسمی
برابر رأی شماره ۱۳۹۳۶۰۳۲۶۰۰۵۰۰۱۵۶۳ مورخ ۹۳/۴/۳ هیأت اول/ دوم موضوع قانون تعیین تکلیف وضعیت ثبتی اراضی و ساختمان‌های فاقد سند رسمی مستقر در واحد ثبتی نهاوند تصرفات مالکانه بلامعارض متقاضی آقای حسین خزائی فرزند ملک‌جمشید به شماره شناسنامه ۱۰ شماره ملی ۳۹۶۲۰۰۷۱۳۱ صادره از نهاوند در ششدانگ یک باب مغازه به مساحت ۱۹/۱۶ مترمربع پلاک - فرعی از ۱۶ اصلی بخش ۴ نهاوند واقع در نهاوند، فیروزان، بلوار معلم، جنب شرکت تعاونی خریداری از مالک رسمی آقای صفر خزائی محرز گردیده است. لذا به منظور اطلاع عموم مراتب در دو نوبت به فاصله ۱۵ روز آگهی می‌شود، در صورتی که اشخاص نسبت به صدور سند مالکیت متقاضی اعتراضی داشته باشند می‌توانند از تاریخ انتشار اولین آگهی به مدت دو ماه اعتراض خود را به این اداره تسلیم و پس از اخذ رسید، ظرف مدت یک ماه از تاریخ تسلیم اعتراض، دادخواست خود را به مراجع قضایی تقدیم نمایند. بدیهی است در صورت انقضای مدت مذکور و عدم وصول اعتراض طبق مقررات سند مالکیت صادر خواهد شد. ۱۶۸۶
تاریخ انتشار نوبت اول: ۱۳۹۳/۵/۲۰ تاریخ انتشار نوبت دوم: ۱۳۹۳/۶/۵
شهبازی- رئیس اداره ثبت اسناد و املاک نهاوند

اداره ثبت اسناد و املاک نهاوند

هیأت موضوع قانون تعیین تکلیف وضعیت ثبتی اراضی و ساختمان‌های فاقد سند رسمی
آگهی موضوع ماده ۳ قانون و ماده ۱۳ آیین‌نامه قانون تعیین تکلیف وضعیت ثبتی و اراضی و ساختمان‌های فاقد سند رسمی
برابر رأی شماره ۱۳۹۳۶۰۳۲۶۰۰۵۰۰۲۰۷۲ مورخ ۹۳/۴/۲۹ هیأت اول/ دوم موضوع قانون تعیین تکلیف وضعیت ثبتی اراضی و ساختمان‌های فاقد سند رسمی مستقر در واحد ثبتی نهاوند تصرفات مالکانه بلامعارض متقاضی آقای نورخدا گودرزی فرزند نورمراد به شماره شناسنامه ۵ شماره ملی ۳۹۶۲۳۸۳۳۶۰ صادره از نهاوند در ششدانگ یک باب ساختمان به مساحت ۱۳۷/۹۱ مترمربع پلاک باقیمانده فرعی از ۶۵ اصلی بخش یک نهاوند واقع در نهاوند، خیابان حافظ، کوی دو آبه خریداری از مالک رسمی آقای هاشم سراقی محرز گردیده است. لذا به منظور اطلاع عموم مراتب در دو نوبت به فاصله ۱۵ روز آگهی می‌شود، در صورتی که اشخاص نسبت به صدور سند مالکیت متقاضی اعتراضی داشته باشند می‌توانند از تاریخ انتشار اولین آگهی به مدت دو ماه اعتراض خود را به این اداره تسلیم و پس از اخذ رسید، ظرف مدت یک ماه از تاریخ تسلیم اعتراض، دادخواست خود را به مراجع قضایی تقدیم نمایند. بدیهی است در صورت انقضای مدت مذکور و عدم وصول اعتراض طبق مقررات سند مالکیت صادر خواهد شد. ۱۶۸۴
تاریخ انتشار نوبت اول: ۱۳۹۳/۵/۲۰ تاریخ انتشار نوبت دوم: ۱۳۹۳/۶/۵
شهبازی- رئیس اداره ثبت اسناد و املاک نهاوند

اداره ثبت اسناد و املاک نهاوند

هیأت موضوع قانون تعیین تکلیف وضعیت ثبتی اراضی و ساختمان‌های فاقد سند رسمی
آگهی موضوع ماده ۳ قانون و ماده ۱۳ آیین‌نامه قانون تعیین تکلیف وضعیت ثبتی و اراضی و ساختمان‌های فاقد سند رسمی
برابر رأی شماره ۱۳۹۳۶۰۳۲۶۰۰۵۰۰۱۴۱۵ مورخ ۹۳/۳/۲۹ هیأت اول/ دوم موضوع قانون تعیین تکلیف وضعیت ثبتی اراضی و ساختمان‌های فاقد سند رسمی مستقر در واحد ثبتی نهاوند تصرفات مالکانه بلامعارض متقاضی آقای محمدحسن علی میرزائی فرزند فتحعلی به شماره شناسنامه ۱۷ شماره ملی ۳۹۶۲۴۳۴۵۳۴ صادره از نهاوند در ششدانگ یک باب ساختمان به مساحت ۱۹۲/۰۶ مترمربع پلاک - فرعی از ۱۶ اصلی بخش ۴ نهاوند واقع در نهاوند، فیروزان، بلوار امام حسین خریداری از مالک رسمی آقای محمد دکامین محرز گردیده است. لذا به منظور اطلاع عموم مراتب در دو نوبت به فاصله ۱۵ روز آگهی می‌شود، در صورتی که اشخاص نسبت به صدور سند مالکیت متقاضی اعتراضی داشته باشند می‌توانند از تاریخ انتشار اولین آگهی به مدت دو ماه اعتراض خود را به این اداره تسلیم و پس از اخذ رسید، ظرف مدت یک ماه از تاریخ تسلیم اعتراض، دادخواست خود را به مراجع قضایی تقدیم نمایند. بدیهی است در صورت انقضای مدت مذکور و عدم وصول اعتراض طبق مقررات سند مالکیت صادر خواهد شد. ۱۶۸۲
تاریخ انتشار نوبت اول: ۱۳۹۳/۵/۲۰ تاریخ انتشار نوبت دوم: ۱۳۹۳/۶/۵
شهبازی- رئیس اداره ثبت اسناد و املاک نهاوند

اداره ثبت اسناد و املاک نهاوند

هیأت موضوع قانون تعیین تکلیف وضعیت ثبتی اراضی و ساختمان‌های فاقد سند رسمی
آگهی موضوع ماده ۳ قانون و ماده ۱۳ آیین‌نامه قانون تعیین تکلیف وضعیت ثبتی و اراضی و ساختمان‌های فاقد سند رسمی
برابر رأی شماره ۱۳۹۳۶۰۳۲۶۰۰۵۰۰۰۵۴۶ مورخ ۹۳/۲/۱۶ هیأت اول/ دوم موضوع قانون تعیین تکلیف وضعیت ثبتی اراضی و ساختمان‌های فاقد سند رسمی مستقر در واحد ثبتی نهاوند تصرفات مالکانه بلامعارض متقاضی آقای خداداد کرمعلی فرزند بختیار به شماره شناسنامه ۱۹۶۴ شماره ملی ۳۹۶۱۰۹۲۰۹۵ صادره از نهاوند در ششدانگ یک باب ساختمان به مساحت ۱۴۲/۴۱ مترمربع پلاک ۲۱۳ فرعی از ۳۸۷۱ اصلی بخش یک نهاوند واقع در نهاوند، شاطرآباد، کوچه اول سمت راست خریداری از مالک رسمی آقای علیمراد مومیوند محرز گردیده است. لذا به منظور اطلاع عموم مراتب در دو نوبت به فاصله ۱۵ روز آگهی می‌شود، در صورتی که اشخاص نسبت به صدور سند مالکیت متقاضی اعتراضی داشته باشند می‌توانند از تاریخ انتشار اولین آگهی به مدت دو ماه اعتراض خود را به این اداره تسلیم و پس از اخذ رسید، ظرف مدت یک ماه از تاریخ تسلیم اعتراض، دادخواست خود را به مرجع قضایی تقدیم نمایند. بدیهی است در صورت انقضای مدت مذکور و عدم وصول اعتراض طبق مقررات سند مالکیت صادر خواهد شد. ۱۶۸۰
تاریخ انتشار نوبت اول: ۱۳۹۳/۵/۲۰ تاریخ انتشار نوبت دوم: ۱۳۹۳/۶/۵
شهبازی- رئیس اداره ثبت اسناد و املاک نهاوند

اداره ثبت اسناد و املاک نهاوند

هیأت موضوع قانون تعیین تکلیف وضعیت ثبتی اراضی و ساختمان‌های فاقد سند رسمی
آگهی موضوع ماده ۳ قانون و ماده ۱۳ آیین‌نامه قانون تعیین تکلیف وضعیت ثبتی و اراضی و ساختمان‌های فاقد سند رسمی
برابر رأی شماره ۱۳۹۳۶۰۳۲۶۰۰۵۰۰۱۵۶۸ مورخ ۹۳/۴/۳ هیأت اول/ دوم موضوع قانون تعیین تکلیف وضعیت ثبتی اراضی و ساختمان‌های فاقد سند رسمی مستقر در واحد ثبتی نهاوند تصرفات مالکانه بلامعارض متقاضی خانم مهین خمیس‌آبادی فرزند محمدباقر به شماره شناسنامه ۳۳ شماره ملی ۳۳۰۹۴۳۲۲۳۵ صادره از کنگاور در ششدانگ یک باب ساختمان به مساحت ۹۴/۳۵ مترمربع پلاک - فرعی از ۱۶ اصلی بخش ۴ نهاوند واقع در نهاوند، فیروزان، خیابان شهید بهشتی، کوچه شهید عزیزی‌افشار خریداری از مالک رسمی آقای محمدکریم خزائی محرز گردیده است. لذا به منظور اطلاع عموم مراتب در دو نوبت به فاصله ۱۵ روز آگهی می‌شود، در صورتی که اشخاص نسبت به صدور سند مالکیت متقاضی اعتراضی داشته باشند می‌توانند از تاریخ انتشار اولین آگهی به مدت دو ماه اعتراض خود را به این اداره تسلیم و پس از اخذ رسید، ظرف مدت یک ماه از تاریخ تسلیم اعتراض، دادخواست خود را به مرجع قضایی تقدیم نمایند. بدیهی است در صورت انقضای مدت مذکور و عدم وصول اعتراض طبق مقررات سند مالکیت صادر خواهد شد. ۱۶۸۵
تاریخ انتشار نوبت اول: ۱۳۹۳/۵/۲۰ تاریخ انتشار نوبت دوم: ۱۳۹۳/۶/۵
شهبازی- رئیس اداره ثبت اسناد و املاک نهاوند

اداره ثبت اسناد و املاک نهاوند

هیأت موضوع قانون تعیین تکلیف وضعیت ثبتی اراضی و ساختمان‌های فاقد سند رسمی
آگهی موضوع ماده ۳ قانون و ماده ۱۳ آیین‌نامه قانون تعیین تکلیف وضعیت ثبتی و اراضی و ساختمان‌های فاقد سند رسمی
برابر رأی شماره ۱۳۹۳۶۰۳۲۶۰۰۵۰۰۱۵۷۴ مورخ ۹۳/۴/۴ هیأت اول/ دوم موضوع قانون تعیین تکلیف وضعیت ثبتی اراضی و ساختمان‌های فاقد سند رسمی مستقر در واحد ثبتی نهاوند تصرفات مالکانه بلامعارض متقاضی آقای علی خزائی فرزند احمد به شماره شناسنامه ۵۰۱ شماره ملی ۳۹۶۰۴۸۴۰۴۶ صادره از نهاوند در ششدانگ یک باب ساختمان به مساحت ۱۱۸/۱۳ مترمربع پلاک - فرعی از ۱۶ اصلی بخش ۴ نهاوند واقع در نهاوند، فیروزان، خیابان ایثارگران، کوچه جنب کتابخانه عمومی خریداری از مالک رسمی آقای احمد خزائی محرز گردیده است. لذا به منظور اطلاع عموم مراتب در دو نوبت به فاصله ۱۵ روز آگهی می‌شود، در صورتی که اشخاص نسبت به صدور سند مالکیت متقاضی اعتراضی داشته باشند می‌توانند از تاریخ انتشار اولین آگهی به مدت دو ماه اعتراض خود را به این اداره تسلیم و پس از اخذ رسید، ظرف مدت یک ماه از تاریخ تسلیم اعتراض، دادخواست خود را به مراجع قضایی تقدیم نمایند. بدیهی است در صورت انقضای مدت مذکور و عدم وصول اعتراض طبق مقررات سند مالکیت صادر خواهد شد. ۱۶۸۳
تاریخ انتشار نوبت اول: ۱۳۹۳/۵/۲۰ تاریخ انتشار نوبت دوم: ۱۳۹۳/۶/۵
شهبازی- رئیس اداره ثبت اسناد و املاک نهاوند

اداره ثبت اسناد و املاک نهاوند

هیأت موضوع قانون تعیین تکلیف وضعیت ثبتی اراضی و ساختمان‌های فاقد سند رسمی
آگهی موضوع ماده ۳ قانون و ماده ۱۳ آیین‌نامه قانون تعیین تکلیف وضعیت ثبتی و اراضی و ساختمان‌های فاقد سند رسمی
برابر رأی شماره ۱۳۹۳۶۰۳۲۶۰۰۵۰۰۱۴۱۶ مورخ ۹۳/۳/۲۹ هیأت اول/ دوم موضوع قانون تعیین تکلیف وضعیت ثبتی اراضی و ساختمان‌های فاقد سند رسمی مستقر در واحد ثبتی نهاوند تصرفات مالکانه بلامعارض متقاضی آقای نورمحمد تکلو فرزند محمد به شماره شناسنامه ۳۴۹ شماره ملی ۳۹۶۰۴۸۲۴۹۳ صادره از نهاوند در ششدانگ یک باب ساختمان به مساحت ۷۷۴/۸۳ مترمربع پلاک - فرعی از ۱۶ اصلی بخش ۴ نهاوند واقع در نهاوند، فیروزان، میدان شهید سلگی خریداری از مالک رسمی آقای نورخدا تکلو محرز گردیده است. لذا به منظور اطلاع عموم مراتب در دو نوبت به فاصله ۱۵ روز آگهی می‌شود، در صورتی که اشخاص نسبت به صدور سند مالکیت متقاضی اعتراضی داشته باشند می‌توانند از تاریخ انتشار اولین آگهی به مدت دو ماه اعتراض خود را به این اداره تسلیم و پس از اخذ رسید، ظرف مدت یک ماه از تاریخ تسلیم اعتراض، دادخواست خود را به مراجع قضایی تقدیم نمایند. بدیهی است در صورت انقضای مدت مذکور و عدم وصول اعتراض طبق مقررات سند مالکیت صادر خواهد شد. ۱۶۸۱
تاریخ انتشار نوبت اول: ۱۳۹۳/۵/۲۰ تاریخ انتشار نوبت دوم: ۱۳۹۳/۶/۵
شهبازی- رئیس اداره ثبت اسناد و املاک نهاوند

اداره ثبت اسناد و املاک نهاوند

هیأت موضوع قانون تعیین تکلیف وضعیت ثبتی اراضی و ساختمان‌های فاقد سند رسمی
آگهی موضوع ماده ۳ قانون و ماده ۱۳ آیین‌نامه قانون تعیین تکلیف وضعیت ثبتی و اراضی و ساختمان‌های فاقد سند رسمی
برابر رأی شماره ۱۳۹۳۶۰۳۲۶۰۰۵۰۰۱۵۷۲ مورخ ۹۳/۴/۴ هیأت اول/ دوم موضوع قانون تعیین تکلیف وضعیت ثبتی اراضی و ساختمان‌های فاقد سند رسمی مستقر در واحد ثبتی نهاوند تصرفات مالکانه بلامعارض متقاضی آقای رضا ملکی فرزند شیرولی به شماره شناسنامه ۱۶ شماره ملی ۳۹۶۲۴۲۳۷۹۶ صادره از نهاوند در ششدانگ یک باب ساختمان به مساحت ۲۲۰/۸۲ مترمربع پلاک - فرعی از ۸۴۸ اصلی بخش یک نهاوند واقع در نهاوند، میدان قیصریه، نبش میدان اول بازار خریداری از مالک رسمی آقای عبدالعلی سلیمانیان محرز گردیده است. لذا به منظور اطلاع عموم مراتب در دو نوبت به فاصله ۱۵ روز آگهی می‌شود، در صورتی که اشخاص نسبت به صدور سند مالکیت متقاضی اعتراضی داشته باشند می‌توانند از تاریخ انتشار اولین آگهی به مدت دو ماه اعتراض خود را به این اداره تسلیم و پس از اخذ رسید، ظرف مدت یک ماه از تاریخ تسلیم اعتراض، دادخواست خود را به مراجع قضایی تقدیم نمایند. بدیهی است در صورت انقضای مدت مذکور و عدم وصول اعتراض طبق مقررات سند مالکیت صادر خواهد شد. ۱۶۷۹
تاریخ انتشار نوبت اول: ۱۳۹۳/۵/۲۰ تاریخ انتشار نوبت دوم: ۱۳۹۳/۶/۵
شهبازی- رئیس اداره ثبت اسناد و املاک نهاوند

پیام تاریخ، تمدن و فرهنگ مادستان
The Message Of Madestan's History & Civilization & Culture
روزنامه همدان پیام
۶
چهارشنبه ● ۵ شهریورماه ۱۳۹۳ ● شماره ۲۱۵۰

farhang@hamedanpayam.com

یادداشت

ضرورت برپایی نمایشگاه‌های فصلی

برپایی نهمین نمایشگاه کتاب همدان که همزمان با هفته دولت گشـــایش یافت و به نوعی می‌توان آن را پس از همایش عقلانیت در حکمت سینوی دومین رویداد مهم فرهنگی در استان به حساب آورد، فرصتی را فراهم کرد تا در کنار بهره‌مندی مردم فرهنگ‌دوست استان از آن و ارائه کتاب به علاقه‌مندان با شـــرایط مناســب‌تر، به مباحث و ضرورت‌های مربوط به کتـــاب و کتابخوانی در محافل فرهنگی و رسانه‌ای پرداخته شود. ضرورت‌هایی که شاید آنطور که شایسته استان فرهنگی همدان است، مورد توجه قرار نگرفته است.

تبییـــن و نهادینـــه کردن فرهنـــگ کتاب و کتابخوانـــی مهمترین و محوری‌ترین بحثی اســـت که در این راســـتا دنبال می‌شود و تمام حرکت‌ها و اقدامات در همین جهت بوده که البته هنوز به ســـرانجام واقعی خود نرســـیده اســـت و تا نقطه مطلوبی که با شـــاخص‌ها و معیارهای لازم در این زمینه انطباق داشـــته باشد، فاصله‌هایی وجود دارد که از بین بردن آنها مستلزم تلاش‌های بیشتری است.

در همین راســـتا حرکت‌هـــا و اقداماتی چون اجـــرای برنامه‌های فرهنگی، ایجاد ایســـتگاه مطالعه، طرح اهدای کتاب، طرح کتاب من، گسترش کتابخانه‌های عمومی و مشارکتی، تجهیز کتابخانه مرکزی و مـــوارد مختلف دیگر صورت گرفتـــه و در حال حاضر نیز طرح‌ها و برنامه‌هایی در حال اجراست که هر کدام از آنها می‌تواند به نوعی در ترویج فرهنگ کتابخوانی مؤثر باشـــد. برپایی نمایشگاه‌های کتاب نیز از جمله اقدامات مهم و مفیدی است که آثار و نتایج خود را داشته و می‌تواند به تقویت فرهنگ کتابخوانی در جامعه کمک کند.

نکته قابـــل توجه در این خصوص، اســـتمرار و تـــداوم اینگونه نمایشگاه‌هاســـت که به‌ویژه در اســـتان همدان از اهمیت بســـزایی برخوردار اســـت. در این میان، تلاش برای برپایی نمایشـــگاه دائمی کتاب که در آیین گشایش نمایشگاه نهم نیز به نوعی بدان تأکید شد، از جمله ضرورت‌هایی اســـت که امروزه به عنوان یک مطالبه جدی از سوی مردم به‌ویژه علاقه‌مندان به کتاب و کتابخوانی مطرح است.

جایگاه فرهنگی اســـتان همدان و برخورداری آن از ظرفیت‌ها و قابلیت‌های فراوان در این زمینه، ایجاب می‌کند که چنین ضرورتی در پایتخت تاریخ و تمدن ایران مورد توجه قرار گیرد و برای برپایی یک نمایشگاه دائمی همراه با برنامه‌های متنوع جانبی تلاش شود.

بدون شـــک رسیدن به این امر مهم، مستلزم زمینه‌سازی‌های قبلی اســـت که شاید همکاری و هماهنگی دستگاه‌های مختلف و پیگیری همه دست‌اندرکاران و مسئولان ذی‌ربط نقطه آغاز آن به حساب آید.

اینکه در مقام گفتار و سخن بر چنین ضرورتی در استان تأکید و از ظرفیت‌ها، توانمندی‌ها و امکانات موجود در این خصوص سخن گفته شود، خوب است اما تنها اثر آن باقی ماندن بحث در حد شعار خواهد بود و لذا برای تحقق آن باید گام‌های عملی برداشـــته شـــود تا استان همدان از نمایشگاه دائمی در حوزه کتاب برخوردار شود به‌گونه‌ای که مردم فرهنگ‌دوست آن بتوانند همواره و در شرایط مساعد دسترسی به کتاب را داشته باشند.

شـــاید گفته شـــود با توجه به امکانات موجود و شرایط حاکم بر اســـتان نتوان در کوتاه‌مدت چنین امری را محقق ســـاخت و یا حتی زمینه‌های آن را فراهم کرد. در این صورت می‌توان از نمایشـــگاه‌های فصلی به عنوان پیش‌زمینه‌های نمایشـــگاه دائمی نام برد که برپایی آن در شرایط کنونی نیز تا حدودی امکان‌پذیر است.

ناشران نامی درنمایشگاه کتاب همدان حضوردارند

قدم‌زنی در میان کتاب

◂ اعظم اسلامی‌خواه

خبری از شلوغی نمایشگاه کتاب سراسری همدان نیست، ولی مردم چندان هم ناراضی نیستند هر کس که آمده قصد خرید دارد. بعضی‌ها ســـاک کوچکـــی از کتاب دستشـــان اســـت و برخی در حال ورق زدن کتاب‌ها هســـتند. امـــا در این میان غرفه‌دارهایی دیده می‌شـــوند که ســـاعت‌ها روی صندلی‌هایشـــان نشســـته و هیچ مشـــتری ندارند خســـتگی از چهره‌هایشان پیداســـت. در مقابل این غرفه‌ها اما انتشـــاراتی‌هایی هســـتند که وقت ســـر خاراندن ندارند.

غرفه‌دار نشـــر نـــی می‌گوید: از صبـــح تا الآن ســـرپاییم. الآن که وقت اذان مغرب شد یک دقیقه هم نشـــده که نشســـته‌ایم. یا فروخته‌ایم یا سفارش گرفته‌ایم که پنج‌شنبه برایشان بیاوریم.

نشر نی یکی از انتشاراتی‌هایی است که در کنار انتشاراتی‌هایی چون قطره، جویا، دل‌ها و... بار اولی است که در نمایشگاه‌های استانی شرکت می‌کند.

هر ســـال مخاطبـــان این نمایشـــگاه در نهایت، ناراضی از نبودن انتشاراتی‌هایی معروف، نمایشگاه کتاب را به نقد می‌کشـــند. هر چند امسال هم جای بســـیاری از معروف‌های دیگر خالیست. اما به گفته کارشـــناس مؤسسه نمایشـــگاه‌های فرهنگی ایران، سپند عبدالهی، برخی از انتشاراتی‌های بنام به همدان نیامده‌اند ولی این موضوع حل‌نشـــدنی نیست. اگر مثلاً دانشگاه‌ها به وسیله نامه‌نگاری با اداره فرهنگ و ارشاد استان، انتشارات موردنظر خود را درخواست کنند حتماً مدیریت نمایشـــگاه با مدیر انتشـــارات صحبـــت و از او دعوت می‌کند، که اگر خودش هم نیاید نمایندگی‌اش را می‌دهد به یکی از انتشاراتی‌ها. مثل انتشارات دانشگاه تهران که خودش نیامده ولی نمایندگی‌اش را به یکی از غرفه‌ها داده است، چون نامه‌ای از دانشکده علوم پزشکی همدان به دستمان رسید و ما هم رایزنی کردیم.

البتـــه در بین انتشـــاراتی‌های عمومـــی، آموت (برگزیده نمایشـــگاه بین‌المللی ســـال گذشـــته)، عصرا، اســـوه، اطلاعات، امیرکبیر، بوســـتان کتاب قـــم، علمی فرهنگـــی و... و در بیـــن تخصصی‌ها؛ نشر دانشگاهی، ارجمند، اندیشه رفیع، جامعه‌نگر، خســـروی، رویان‌پژوه و پدیده به چشم می‌خورد که انتشـــارات پدیده از هفت ناشـــر بزرگ چون خاک، کســـرا، علم معمار، مرکز نشر دانشگاهی، دانشگاه تهران و... نمایندگی گرفته و کتاب‌هایشان را ارائه کرده است.

در بین آنها زبانســـرا، جنـــگل، جاودانه، رویای ســـبز، دارالکتاب و... نیز دیده می‌شوند که هر چند رشد نمایشگاه همدان نســـبت به سال‌های گذشته را نشـــان می‌دهد اما وجود انتشـــاراتی‌های بزرگ دیگر یکی از نیازهایی اســـت کـــه مردم همدان آن را می‌خواهند؛ زیرا وقتی دانشـــجویی را می‌بینی که قصـــد خرید کتاب‌هایش را دارد اما از بین ۱۰ جلد کتاب فقط ســـه جلد را توانسته خریداری کند و به گفته خودش برای بقیـــه آنها باید تا تهران برود که این ضعف نمایشگاه‌های سراسری کتاب استان‌ها را نشان می‌دهد و انتظار می‌رود کتاب‌ها در دسترس‌تر قرار بگیرند، چون یکی از اهداف این نمایشگاه‌ها در دسترس بودن کتاب‌ها برای مخاطبان است.

هر چند طبق گفته معاون امور فرهنگی وزارت فرهنگ و ارشـــاد اسلامی، قرار است نمایشگاه‌های اســـتانی رو به بهبود رود و این سیاســـت از امسال شـــروع شده اما به نظر می‌رسد این آزمون و خطاها هر چه زودتر به عمل برسند.

یکی از مخاطبان نمایشـــگاه بنام علی می‌گوید: «حدود ۷۰-۶۰ کتاب هست که مقام معظم رهبری تأکید به خواندن آنها کرده اما کمتر از تعداد انگشتان دست در این نمایشگاه ارائه شده است. این کتاب‌ها در همـــدان نیســـت و ما منتظر می‌شـــویم بیاورند نمایشگاه، اینجا هم نیســـت پس ما این کتاب‌ها را از کجا تهیه کنیم؟»

طلبه‌ای کـــه غرفه‌دار کافه کتاب، نماینده فروش ۳۵ ناشر اســـت، می‌گوید: کتاب‌های درسی مورد نیازمان هیچ‌کدام اینجا نیســـت، ناشـــران معروف نیامدند. بن کارت تقسیم نشد، اطلاع‌رسانی ضعیف است. حالا چطوری می‌خواهید نمایشگاه شلوغ هم بشود؟

البتـــه در کنار این مشـــکلات، غرفه‌دارها زمان نمایشگاه و نبود اطلاع‌رســـانی به وسیله تلویزیون را یکـــی از مهم‌ترین ضعف‌هایی عنوان می‌کنند که سبب شده دو روز اول نمایشگاه خالی از مخاطبان زیاد باشد.

یکی از کارمندان اداره فرهنگ و ارشاد اسلامی اظهار مـــی‌دارد: زمان نمایشـــگاه از زمان مدیریت قبلی تعیین و برایش برنامه‌ریزی شده بود که دیگر نمی‌شـــد آن را تغییر داد و در سال تحصیلی برگزار کـــرد. اما یکی از مخاطبان در پاسخ وی می‌گوید: گاهی وقت‌ها اگر ســـفره‌ای پهن نشـــود بهتر است تا پهن شـــود. چراکه تمام غرفه‌دارهـــا نیز به زمان برگزاری نقد دارند.

غرفه‌دار انتشـــارات زبان ملل می‌گوید: ســـال گذشته خیلی فروشـــمان خوب بود. امسال هم به امید پارسال ۳۰ کارتن کتاب آوردم. البته انتشارات محـــراب قلم هم دخل خالیش را نشـــان می‌دهد و می‌گوید: شـــب شده ولی فروشـــم هنوز ۲۵ هزار تومان نشـــده اســـت. بامـــداد کتاب هـــم از جمله غرفه‌هایی بود که مســـئولش می‌گوید: با اینکه فقط این غرفه کتاب‌های ورزشـــی ارائه کرده است و در همدان هم کتاب‌های بدنســـازی نیست اما مشتری نداریم. انتشارات اسوه هم می‌گوید: کتاب‌های تمام گلاســـه رنگی بوستان و گلستان سعدی را می‌دهیم ۱۰ تا ۱۳ هزار تومان ولی باز هم مشتری کم است.

یکی از خریداران کتاب زبان انگلیسی در غرفه جنگل اظهـــار می‌دارد: من کتاب فرش احتیاج دارم که مورد نظرم اینجا نبود فقط یکی از غرفه‌های بالا چند جلد داشت.

البته خریداران دیگر نیز به دنبال کتاب‌های مورد نیازشـــان، بعضی از آنها را پیدا کردند و برای برخی دیگر ظاهراً باید تا تهران بروند.

خانـــم الهی می‌گوید: کتاب‌هـــای مباحث نظام مهندســـی که هیچ‌کدام نبود. ولی امسال کتاب‌های انتشارات مرکز معماری هست که هیچ سالی نبود و توانستم کتاب‌هایم را بخرم.

کارشناس نمایشـــگاه مؤسســـه نمایشـــگاه‌های فرهنگی ایران درباره حضور برخی از این ناشـــران برای بار اول در نمایشگاه‌های استانی اظهار می‌دارد: سال‌های گذشـــته دادن تخفیف ۲۰ درصدی اجبار بود ولی امسال با سیاستگذاری جدید این تخفیف را به ۱۰ درصد رســـانده‌ایم که هر چند سبب پایین آمدن تخفیف می‌شـــود اما این یکی از دلایلی بود که ناشـــران قوی در این نمایشـــگاه‌ها حضور پیدا نمی‌کردند، چون آنها به کتاب‌فروشـــی‌ها ۱۰ تا ۱۵ درصد تخفیف می‌دادند و نمی‌توانستند خودشان به مشتری ۲۰ درصد تخفیف دهند.

همین پایین آوردن نرخ تخفیف موجب شد مثلاً نشـــر دانشـــگاه و نی که هم پرفروش هستند و هم کتاب‌هایشان در بازار کم است در نمایشگاه حضور یابند. ولی چون این موضـــوع را دیر به اطلاع آنها رساندیم، انتشاراتی‌های بزرگی که هیأت مدیره‌ای هســـتند فرصت تصمیم‌گیری در بیـــن اعضا پیدا نکردند و باعث شـــد الآن اینجا نباشند. ولی چون ناشران کرایه غرفه پرداخت نمی‌کنند و هزینه‌هایشان پایین می‌آید، مشتاق‌اند بیایند.

به گفته وی، قانون حضور ناشران در نمایشگاه امسال به این صورت است که هر کدام از آنها باید ۶۰ عنـــوان کتـــاب چاپ اول در چهار ســـال اخیر ارائه دهند وگرنه اجازه ثبت‌نام نداشـــتند و کسانی که کتاب‌های تألیف ۸۹ به پایین را در غرفه‌ها ارائه دهند به عنوان متخلف با آنها برخورد می‌شود.

در این نمایشـــگاه ۱۶۸ ناشـــر حضور دارند اما برخی از آنها نمایندگی انتشـــارات دیگری را دارند که روی هم به پنج هزار و هشت ناشر رسیده است که در بین آنها ۱۰ انتشـــاراتی از همدان نیز حضور یافته‌اند.

در نمایشـــگاه ســـه باجه با عنـــوان کتاب‌بین یا اطلاعات کتـــاب، در ورودی، خروجی و وســـط نمایشـــگاه قرار گرفته‌اند که مخاطبـــان با دادن نام نویسنده، کتاب یا انتشارات موردنظر خود می‌توانند از وجود کتاب و غرفه آن اطلاع پیدا کنند؛ هر چند ورودی هر ســـالن کروکی غرفه‌های انتشـــاراتی‌ها نصب شده است.

این نمایشـــگاه از دوم تا هشـــتم شهریورماه در محل دائمی نمایشـــگاه‌های بین‌المللـــی در میدان عاشورا از ساعت ۹ تا ۱۲ و عصرها از ساعت ۱۶ تا ۲۱ پذیرای عموم است.

هر روز نمایشگاه مخصوص یک شهر

در کنـــار فروش و ارائه کتاب در نمایشـــگاه سراســـری کتاب همدان برنامه‌های متنوعی برگزار می‌شـــود. اغلب ایـــن برنامه‌ها که در قالب کارهای نقد و آموزش است با حضور اساتید استانی و کشوری برگزار می‌شود؛ ضمن آنکه هر روز به یکی از شهرســـتان‌های همـــدان اختصاص دارد، به طوری که امروز ساعت ۱۶ و ۳۰ دقیقه برنامه فرهنگی هنری شهرستان نهاوند با حضور نهاوندی‌ها به معرفی این شهر می‌پردازد. به اضافه اینکه ساعت ۱۸ عصر شعر انجمن‌های ادبی شهر همدان اجرا می‌شود.

فردا پنجشـــنبه ســـاعت ۱۶ و ۳۰ دقیقه به برنامه فرهنگی هنری شهر رزن توسط هنرمندان این شهر اختصاص دارد، ساعت ۱۷ و ۳۰ دقیقه شب شعر و مولودی‌خوانی به مناسبت ولادت حضرت معصومه(س) توسط انجمن ادبی پروین اعتصامی برگزار می‌شود و ساعت ۱۹ توسط نهاد کتابخانه‌های عمومی اســـتان همدان کتاب «حضرت معصومه، فاطمه دوم» به مناسبت دهه کرامت نقد خواهد شد.

همچنین روز جمعه ساعت ۱۶ و ۳۰ دقیقه اختصاص دارد به کبودراهنگ و ساعت ۱۷ و ۳۰ دقیقه کتاب «سفیدی پر کلاغ» نوشته مهرداد موسویان، توسط تیمور آقامحمدی و علی‌اصغر عزتی‌پاک نقد خواهد شـــد. در پایان ساعت ۱۹ کارگاه تصویری کودک توسط کیانوش غریب‌پور برگزار می‌شود.

اداره ثبت اسناد و املاک نهاوند

هیأت موضوع قانون تعیین تکلیف وضعیت ثبتی اراضی و ساختمان‌های فاقد سند رسمی
آگهی موضوع ماده ۳ قانون و ماده ۱۳ آیین‌نامه قانون تعیین تکلیف وضعیت ثبتی و اراضی و ساختمان‌های فاقد سند رسمی
برابر رأی شماره ۱۳۹۲۶۰۳۲۶۰۰۵۰۰۵۱۰۶ مورخ ۹۲/۱۲/۳ هیأت اول/ دوم موضوع قانون تعیین تکلیف وضعیت ثبتی اراضی و ساختمان‌های فاقد سند رسمی مستقر در واحد ثبتی نهاوند تصرفات مالکانه بلامعارض متقاضی آقای علی احمدوند فرزند اکبر به شماره شناسنامه ۳ شماره ملی ۳۹۶۲۴۷۸۹۲۲ صادره از نهاوند در ششدانگ یک باب ساختمان به مســـاحت ۳۵۹/۷۷ مترمربع پلاک ۴۱۵ فرعی از ۳ اصلی بخش سه نهاوند واقع در نهاوند، کوی اکبرآباد، جنب باغ بهشت خریداری از مالک رسمی آقای یارعلی احمدوند محرز گردیده است. لذا به منظور اطلاع عموم مراتب در دو نوبت به فاصله ۱۵ روز آگهی می‌شود، در صورتی که اشخاص نسبت به صدور سند مالکیت متقاضی اعتراضی داشته باشند می‌توانند از تاریخ انتشار اولین آگهی به مدت دو ماه اعتراض خود را به این اداره تسلیم و پس از اخذ رسید، ظرف مدت یک ماه از تاریخ تسلیم اعتراض، دادخواست خود را به مراجع قضایی تقدیم نمایند. بدیهی اســـت در صورت انقضای مدت مذکور و عدم وصول اعتراض طبق مقررات سند مالکیت صادر خواهد شد. ۱۶۷۱
تاریخ انتشار نوبت اول: ۱۳۹۳/۵/۲۰ تاریخ انتشار نوبت دوم: ۱۳۹۳/۶/۵
شهبازی- رئیس اداره ثبت اسناد و املاک نهاوند

اداره ثبت اسناد و املاک نهاوند

هیأت موضوع قانون تعیین تکلیف وضعیت ثبتی اراضی و ساختمان‌های فاقد سند رسمی
آگهی موضوع ماده ۳ قانون و ماده ۱۳ آیین‌نامه قانون تعیین تکلیف وضعیت ثبتی و اراضی و ساختمان‌های فاقد سند رسمی
برابر رأی شـــماره ۱۳۹۳۶۰۳۲۶۰۰۵۰۰۱۵۶۲ مورخ ۹۳/۴/۳ هیأت اول/ دوم موضوع قانون تعیین تکلیف وضعیت ثبتی اراضی و ساختمان‌های فاقد سند رسمی مستقر در واحد ثبتی نهاوند تصرفات مالکانه بلامعارض متقاضی خانم عفت قپانوری فرزند اصلان به شماره شناسنامه شماره ملی ۳۹۵۰۳۶۴۰۰۵ صادره از نهاوند در ششدانگ یک باب ساختمان به مســـاحت ۳۲/۴۱ مترمربع پلاک ۲ و ۳ فرعی از ۱۴۸۱ اصلی بخش یک نهاوند واقع در نهاوند، ۱۷ شـــهریور، روبروی مطب دکتر صالح خریداری از مالک رسمی آقای مصطفی رستمی محرز گردیده است. لذا به منظور اطلاع عموم مراتب در دو نوبت به فاصله ۱۵ روز آگهی می‌شـــود، در صورتی که اشخاص نسبت به صدور سند مالکیت متقاضی اعتراضی داشـــته باشند می‌توانند از تاریخ انتشار اولین آگهی به مدت دو ماه اعتراض خود را به این اداره تسلیم و پس از اخذ رسید، ظرف مدت یک ماه از تاریخ تســـلیم اعتراض، دادخواست خود را به مرجع قضایی تقدیم نمایند. بدیهی اســـت در صورت انقضای مدت مذکور و عدم وصول اعتراض طبق مقررات سند مالکیت صادر خواهد شد. ۱۶۷۰
تاریخ انتشار نوبت اول: ۱۳۹۳/۵/۲۰ تاریخ انتشار نوبت دوم: ۱۳۹۳/۶/۵
شهبازی- رئیس اداره ثبت اسناد و املاک نهاوند

آگهی موضوع ماده ۳ قانون و ماده ۱۳ آیین‌نامه قانون تعیین تکلیف وضعیت ثبتی اراضی و ساختمان‌های فاقد سند رسمی

برابر رأی شـــماره ۱۳۹۲۶۰۳۲۶۰۰۹۰۰۰۸۷۷ مورخه ۹۳/۵/۱۸ هیأت موضوع قانون تعیین تکلیف وضعیت ثبتی اراضی و ســـاختمان‌های فاقد سند رسمی مستقر در واحد ثبتی شهرستان فامنین تصرفات مالکانه و بلامعارض آقای مهدی قنبری فرزند اسماعیل به شماره شناسنامه ۷۹ صادره از فامنین به شماره ملی ۵۰۲۹۸۷۷۶۱۴ در اعیانی شـــش دانگ بانضمام عرصه ۷۹ شعیر مشاع از ۹۶ شعیر ششدانگ یک باب خانه به مساحت چهارصد و بیست و شش مترمربع و پنجاه صدم مترمربع قسمتی از پلاک ۹۹ اصلی واقع در بخش پنج همدان اراضی ماماهان خریداری از مالک رسمی آقای رضا حسینی محرز گردیده است.
لذا به منظور اطلاع عموم مراتب در دو نوبت به فاصله ۱۵ روز آگهی می‌شود، در صورتی که اشخاص نسبت به صدور سند مالکیت متقاضی اعتراضی داشته باشند می‌توانند از تاریخ انتشار اولین آگهی به مدت دو ماه اعتراض خود را به اداره ثبت اسناد و املاک شهرستان فامنین تســـلیم و پس از اخذ رســـید، ظرف مدت یک ماه از تاریخ تسلیم اعتراض، دادخواست خود را به مرجع قضایی تقدیم نمایند. بدیهی است در صورت انقضای مدت مذکور و عدم وصول اعتراض طبق مقررات سند مالکیت صادر خواهد شد.
تاریخ انتشار نوبت اول: ۱۳۹۳/۵/۲۰ تاریخ انتشار نوبت دوم: ۱۳۹۳/۶/۵
مهدی عزیزی- رئیس اداره ثبت اسناد و املاک شهرستان فامنین

آگهی مزایده نوبت دوم

نظر به اینکه در کلاســـه اجرایـــی ۹۳۰۰۰۴/اجم محکوم‌علیهما احمد احمدی‌موفق به همراه اکبر احمدی‌موفق هـــر دو فرزند علی طی رأی صادره از دادگاه عمومی لالجین محکوم هســـتند بـــه پرداخت مبلغ ۹۶۷۷۴۰۰۰ ریال بابت اصل خواســـته، هزینه دادرســـی، حق‌الوکاله در حق محکوم‌له که در این خصوص احـــدی از محکوم علیهما بنام احمد احمدی‌موفق یک قطعه زمین واقع در روســـتای دینارآباد (لالجین) از توابع بخش همدان معرفی نموده است لذا مطابق ماده ۱۴۱ قانون اجرای احکام مدنی از طریق مزایده به فروش خواهد رسید.
مشخصات مال غیرمنقول:
۱: یک قطعه زمین مســـکونی به صورت ســـند عادی بـــه متراژ ۱۵۰ مترمربع که مالک اقدام به اخذ پروانه ساخت به شماره ۸۹/د/۱۶ مورخ ۱۳۸۹/۰۷/۸ نموده و در تاریخ ۱۳۹۱/۰۱/۱۹ نیز نسبت به تمدید آن اقدام و در حال حاضر به اجرای فنداسیون، نعل درگاه‌ها و اجرای دیوار عادی ۳۵ سانتی اطراف تا ارتفاع ۲/۸ متر نیز اقدام نموده است. ملک فوق فاقد انشـــعابات و خدمات روستایی نظیر آب، برق و تلفن بوده لیکن خدمات مذبور به صورت شبکه در محل دایر می‌باشد. طبق پروانه صادره ملک در تعرض خیابان یا گذر دیگری نمی‌باشد.
قیمت پایه و نظریه کارشناس:
با توجه به مستندات و موقعیت و مستحدثات و زمین واقع شده در کوچه بن‌بســـت و با در نظر گرفتن جمیع جهات ارزش کل ملک ۳۰۰/۰۰۰/۰۰۰ ریال توسط کارشناس رسمی دادگستری ارزیابی و قیمت‌گذاری شده است.
زمان و مکان مزایده:
زمان روز سه‌شـــنبه مورخ ۱۳۹۳/۰۶/۲۵ از ساعت ۱۱ الی ۱۱:۳۰ صبح در دفتر اجرای احکام مدنـــی دادگاه لالجین واقع در خیابان مهدیه دادگاه لالجین برگزار خواهد شد.
توضیح اینکه مزایده به صورت حضوری بوده و زمین فوق در این مرحله به بالاترین میزانی که خریدار داشـــته باشد فروخته خواهد شد از برنده مزایده ۱۰ درصد فی‌المجلس دریافت و الباقی ظرف مدت ۲۰ روز قابل وصول خواهد بود. بدیهی است در صورت انصراف خریدار مبلغ واریزی به نفع صندوق دولت ضبط خواهد شد. علاقمندان به شرکت در مزایده می توانند ۳ روز قبل از تاریخ برگزاری مزایده به دفتر اجرا مراجعه تا زمینه بازدید فراهم گردد. در صورتی که روز مزایده به هر علتی تعطیل گردید مزایده فردای همان روز و رأس ساعت تعیین شده برگزار خواهد شد.
مدیر اجرای احکام مدنی دادگاه عمومی لالجین

اداره ثبت اسناد و املاک حوزه ثبت ملک بهار

هیأت موضوع قانون تعیین تکلیف وضعیت ثبتی اراضی و ساختمان‌های فاقد سند رسمی
آگهی موضوع ماده ۳ قانون و مـــاده ۱۳ آیین‌نامه قانون تعیین تکلیف وضعیت ثبتی و اراضی و ساختمان‌های فاقد سند رسمی
برابر رأی شـــماره ۱۳۹۳۶۰۳۲۶۰۰۷۰۰۱۷۷۹ مورخه ۱۳۹۳/۵/۵ هیأت اول موضوع قانون تعیین تکلیف وضعیت ثبتی اراضی و ســـاختمان‌های فاقد سند رسمی مســـتقر در واحد ثبتی حوزه ثبت ملک بهار تصرفات مالکانه بلامعارض متقاضی آقای مصطفی نوروزی فرزند خیرا... به شماره شناسنامه ۱۳۰۲۲ صادره از بهار در اعیانی شش دانگ یک باب مغازه به مساحت ۱۶/۰۱ مترمربع قسمتی از پلاک ۲۸۲ فرعی از ۱۳۹ اصلی واقع در بهار بخش چهار همدان خریداری مع‌الواســـطه از مالک رسمی آقای محمد احمدی محرز گردیده است.
لـــذا به منظور اطلاع عموم مراتب در دو نوبـــت به فاصله ۱۵ روز آگهی می‌شود، در صورتی که اشخاص نسبت به صدور سند مالکیت متقاضی اعتراضی داشته باشند می‌توانند از تاریخ انتشار اولین آگهی به مدت دو ماه اعتراض خود را به این اداره تســـلیم و پس از اخذ رسید، ظرف مدت یک ماه از تاریخ تســـلیم اعتراض، دادخواست خود را به مراجع قضایی تقدیم نمایند. بدیهی است در صورت انقضای مدت مذکور و عدم وصول اعتراض طبق مقررات سند مالکیت صادر خواهد شد. م الف ۲۵۶۵
تاریخ انتشار نوبت اول: ۱۳۹۳/۶/۵
تاریخ انتشار نوبت دوم: ۱۳۹۳/۶/۲۰
علی زیوری‌حبیبی- رئیس ثبت اسناد و املاک بهار

اداره ثبت اسناد و املاک حوزه ثبت ملک بهار

هیأت موضوع قانون تعیین تکلیف وضعیت ثبتی اراضی و ساختمان‌های فاقد سند رسمی
آگهـــی موضوع ماده ۳ قانون و ماده ۱۳ آیین‌نامه قانون تعیین تکلیف وضعیت ثبتی و اراضی و ساختمان‌های فاقد سند رسمی
برابر رأی شماره ۱۳۹۳۶۰۳۲۶۰۰۷۰۰۱۷۹۹ مورخه ۱۳۹۳/۵/۶ هیأت اول موضوع قانون تعیین تکلیف وضعیت ثبتی اراضی و ســـاختمان‌های فاقد سند رسمی مستقر در واحد ثبتی حوزه ثبت ملک بهار تصرفات مالکانه بلامعارض متقاضی خانم مریم غلامی فرزند حسن به شـــماره شناسنامه ۲۱۵۴۰ صادره از بهار در اعیانی شش دانگ یک باب خانه به مساحت ۲۶۵/۴۷ مترمربع قسمتی از پلاک ۱۲۰۵ فرعی از ۱۳۹ اصلی واقع در بهار بخش چهار همدان خریداری مع‌الواسطه از مالک رسمی آقای حسنعلی ولدیوسف محرز گردیده است.
لذا به منظور اطلاع عموم مراتب در دو نوبت به فاصله ۱۵ روز آگهی می‌شـــود، در صورتی که اشخاص نسبت به صدور سند مالکیت متقاضی اعتراضی داشته باشند می‌توانند از تاریخ انتشـــار اولین آگهی به مدت دو ماه اعتراض خود را به این اداره تســـلیم و پس از اخذ رسید، ظرف مدت یک ماه از تاریخ تسلیم اعتراض، دادخواســـت خود را به مراجع قضایی تقدیم نمایند. بدیهی است در صورت انقضای مدت مذکور و عدم وصول اعتراض طبق مقررات سند مالکیت صادر خواهد شد. م الف ۲۵۹۴
تاریخ انتشار نوبت اول: ۱۳۹۳/۶/۵ تاریخ انتشار نوبت دوم: ۱۳۹۳/۶/۲۰
علی زیوری‌حبیبی- رئیس ثبت اسناد و املاک بهار

اداره ثبت اسناد و املاک حوزه ثبت ملک بهار

هیأت موضوع قانون تعیین تکلیف وضعیت ثبتی اراضی و ساختمان‌های فاقد سند رسمی
آگهـــی موضوع ماده ۳ قانون و ماده ۱۳ آیین‌نامه قانون تعیین تکلیف وضعیت ثبتی و اراضی و ساختمان‌های فاقد سند رسمی
برابر رأی شـــماره ۱۳۹۳۶۰۳۲۶۰۰۷۰۰۱۷۲۸ مورخـــه ۱۳۹۳/۵/۰۱ هیأت اول موضوع قانون تعیین تکلیف وضعیت ثبتی اراضی و ســـاختمان‌های فاقد سند رسمی مستقر در واحد ثبتی حوزه ثبت ملک بهار تصرفات مالکانه بلامعارض متقاضی آقای حمدا... خانلو فرزند محمدعلی به شماره شناسنامه ۵۰ صادره از بهار در اعیانی شش دانگ یک باب خانه به مساحت ۲۰۰/۵۴ مترمربع قسمتی از پـــلاک ۲۱۶۸ فرعی از ۱۳۹ اصلی واقع در بهار بخش چهار همدان خریداری مع‌الواسطه از آقای شعبان فرزند اسماعیل محرز گردیده است.
لذا به منظور اطلاع عموم مراتب در دو نوبت به فاصله ۱۵ روز آگهی می‌شـــود، در صورتی که اشخاص نسبت به صدور سند مالکیت متقاضی اعتراضی داشته باشند می‌توانند از تاریخ انتشـــار اولین آگهی به مدت دو ماه اعتراض خود را به این اداره تســـلیم و پس از اخذ رسید، ظرف مدت یک ماه از تاریخ تسلیم اعتراض، دادخواســـت خود را به مراجع قضایی تقدیم نمایند. بدیهی است در صورت انقضای مدت مذکور و عدم وصول اعتراض طبق مقررات سند مالکیت صادر خواهد شد. م الف ۲۵۶۷
تاریخ انتشار نوبت اول: ۱۳۹۳/۶/۵ تاریخ انتشار نوبت دوم: ۱۳۹۳/۶/۲۰
علی زیوری‌حبیبی- رئیس ثبت اسناد و املاک بهار

آگهی حصر وراثت

خانم منیژه خلیلی دارای شناســـنامه شماره ۲۵ به شرح دادخواست به کلاسه ۱۱۳/۱۱۴/۹۳ح از این حوزه درخواســـت گواهی حصـــر وراثت نموده و چنین توضیح داده که شادروان علی‌قلی خلیلی به شناسنامه شماره ۷۴۸ در تاریخ ۱۳۹۳/۲/۱۱ در اقامتگاه دائمی خود بدرود زندگی گفته ورثه آن مرحوم منحصر است به: ۱- منیژه خلیلی فرزند علی‌قلی به شماره شناسنامه ۲۵ متولد ۱۳۳۹ صادره از فامنین ۲- سردار علی خلیلی فرزند علیقلی به شماره شناسنامه ۳ متولد ۱۳۵۲ صادره از فامنین ۳- فرمانعلی خلیلی فرزند علی‌قلی به شـــماره شناســـنامه ۲۳۹۹ متولد ۱۳۵۱ صادره از فامنین ۴- ماه جبین خلیلی فرزند عبادا... به شماره شناسنامه ۵۸۵ متولد ۱۳۱۱ صادره از فامنین (همسر).
اینک با انجام تشـــریفات مقدماتی درخواســـت مزبور را در یک نوبت آگهی می‌نماید تا هر کسی اعتراضی دارد و یا وصیتنامه از متوفی نزد او باشد از تاریخ نشر نخستین آگهی ظرف یک ماه تقدیم دارد والا گواهی صادر خواهد شد.
قاضی حوزه ۱۱۳ شورای حل اختلاف فامنین

آگهی حصر وراثت

خانم ســـیده بهاره ابوالمعالی دارای شناسنامه شماره ۳۳۴ به شرح دادخواست به کلاســـه ۱۱۸/۹۳۰۲۶۶/۹۳ح از این حوزه درخواست گواهی حصر وراثت نموده و چنین توضیح داده که شـــادروان محمود ابوالمعالی به شناسنامه شـــماره ۶۴ در تاریخ ۱۳۹۳/۵/۵ در اقامتگاه دائمی خود بدرود زندگی گفته ورثه آن مرحوم منحصر اســـت به:۱- منصوره گودرزی به شماره شناســـنامه ۲۵۰ صادره از بروجرد متولد ۱۳۳۱ همسر متوفی ۲- ســـید کامبیز ابوالمعالی به شماره شناسنامه ۱۱۴۶۰ صادره از همدان متولد ۱۳۶۷ فرزند متوفی ۳- ســـیده بهاره ابوالمعالی به شماره شناســـنامه ۳۳۴ صادره از همدان متولد ۱۳۵۹ فرزند متوفی ۴- سارا ســـادات ابوالمعالی به شماره شناسنامه ۷۷۸ صـــادره از همدان متولد ۱۳۶۱ فرزند متوفی. اینک با انجام تشـــریفات مقدماتی درخواســـت مزبور را در یک نوبت آگهی می‌نماید تا هر کسی اعتراضی دارد و یا وصیتنامه از متوفی نزد او باشد از تاریخ نشر نخستین آگهی ظرف یک ماه تقدیم دارد والا گواهی صادر خواهد شد. م الف ۲۶۳۶
قاضی حوزه ۱۱۸ شورای حل اختلاف همدان

آگهی مزایده

در پرونده کلاســـه ۵۹۳/۹۳ اجرایی طی رأی صادره از شعبه ۱ محاکم حقوقی دادگستری اســـتان همدان محکوم له: رحیم احمدی محکوم علیه: محمدرضا و محمدمهدی رئوفی محکـــوم به ۴۷۵/۵۴۱/۷۹۵ نیم‌عشـــر دولتی برابر قانون لذا با توجه به اینکه محکوم علیه نسبت به برائت ذمه خویش اقدامی نکرده اســـت این اجرا به درخواســـت (محکـــوم له) اقدام به توقیف ۶ دانگ پلاک ثبتی ۱/۸۷۰۰ اصلی مورد ثبت ۸۷۰۰ واقع در همدان: شـــهرک فرهنگیان، بلوار آیتا... نجفی از زمین‌های نیروی انتظامی خیابان ۱۸ متری ۱۰ متری سوم قطعه چهارم ششدانگ یک قطعه زمین با مســـاحت ۲۰۰ مترمربع جنوبی ارزش ۶ دانگ ۱/۴۵۰/۰۰۰/۰۰۰ اعلام گردیده است.
مبلغ‌ها به ریال است و مورد فروش فقط به میزان محکوم‌به است. لذا این اجرا به تاریخ ۱۳۹۳/۰۶/۲۵ ســـاعت ۸:۳۰ تا ۹ اقدام به برگزاری مزایده می‌نماید محل برگزاری مزایده دادگســـتری کل استان طبقه همکف دفتر مزایده می‌باشد. مورد مزایده ۵ روز قبل از تاریخ مندرج قابل مشاهده اســـت. برنده مزایده کسی اســـت که بالاترین قیمت پیشـــنهادی را ارائه و ده درصد مبلغ پیشنهادی را فی‌المجلس واریز نماید و جهت الباقی در مهلت قانونی اقدام نموده در غیر این صورت ده درصد به نفع دولت ضبط خواهد شد. م الف ۲۶۴۵
دادورز اجرای احکام مدنی دادگستری همدان- زائری

آگهی مزایده

در پرونده کلاسه ۴۶۴/۹۳ اجرایی طی رأی صادره از شعبه ۱۳ محاکم حقوقی دادگستری استان همدان محکوم لها: خانم گیس‌سیاه مصفی محکوم علیه: امیرحسین الماسی محکوم به ۱/۰۰۳/۱۰۵/۰۰۰ نیم‌عشر دولتی برابر قانون لذا با توجه به اینکه محکوم علیه نســـبت به برائت ذمه خویش اقدامی نکرده اســـت این اجرا به درخواست (محکوم لها و مالک ثالث مرتضی الماســـی) اقدام به توقیف ۶ دانگ پلاک ثبتی ۲ فرعی از ۸۴۵ اصلی مورد ثبت ۸۷۷ واقع در همدان: خیابان شهدا، کوچه ملاجلیل پلاک ۸۰ کدپستی ۶۵۱۴۶۵۷۱۴۷ ساختمانی مسکونی در یک و نیم طبقه با قدمت ۲۵ ســـال ساخت با عرصه ۸۳/۳۷ مترمربع اعیان ۱۷۶/۷۴ مترمربع ارزش ۶ دانگ ۱/۲۸۰/۰۰۰/۰۰۰ اعلام گردیده است.
مبلغ‌ها به ریال است و مورد فروش فقط به میزان محکوم‌به است. لذا این اجرا به تاریخ ۱۳۹۳/۰۶/۲۵ ســـاعت ۱۱:۳۰ تا ۱۲ اقدام به برگزاری مزایده می‌نماید محل برگزاری مزایده دادگســـتری کل استان طبقه همکف دفتر مزایده می‌باشـــد. مورد مزایده ۵ روز قبل از مزایده قابل مشاهده است. برنده مزایده کسی است که بالاترین قیمت پیشنهادی را ارائه و ده درصد مبلغ پیشنهادی را فی‌المجلس واریز نماید و جهت الباقی در مهلت قانونی اقدام نموده در غیر این صورت ده درصد به نفع دولت ضبط خواهد شد. م الف ۲۶۴۶
دادورز اجرای احکام مدنی دادگستری همدان- زائری

اداره ثبت اسناد و املاک حوزه ثبت ملک بهار

هیأت موضوع قانون تعیین تکلیف وضعیت ثبتی اراضی و ساختمان‌های فاقد سند رسمی
آگهی موضوع ماده ۳ قانون و ماده ۱۳ آیین‌نامه قانون تعیین تکلیف وضعیت ثبتی و اراضی و ساختمان‌های فاقد سند رسمی
برابر رأی شماره ۱۳۹۳۶۰۳۲۶۰۰۷۰۰۱۷۸۴ مورخه ۱۳۹۳/۵/۵ هیأت اول موضوع قانون تعیین تکلیف وضعیت ثبتی اراضی و ســـاختمان‌های فاقد سند رسمی مستقر در واحد ثبتی حوزه ثبت ملک بهار تصرفات مالکانه بلامعارض متقاضی آقای منصور نوری فرزند ذکریا به شماره شناسنامه ۱۴۱۸۱ صادره از بهار در شش دانگ یک باب خانه به مساحت ۳۳۶/۲۶ مترمربع قسمتی از پلاک ۱۳۹ اصلی واقع در بهار بخش چهار همدان خریداری مع‌الواسطه از مالک رسمی آقای سیدنقی مصطفوی محرز گردیده است.
لذا به منظور اطلاع عموم مراتب در دو نوبت به فاصله ۱۵ روز آگهی می‌شـــود، در صورتی که اشخاص نسبت به صدور سند مالکیت متقاضی اعتراضی داشته باشـــند می‌توانند از تاریخ انتشار اولین آگهی به مدت دو ماه اعتراض خود را به این اداره تســـلیم و پس از اخذ رســـید، ظرف مدت یک ماه از تاریخ تسلیم اعتراض، دادخواست خود را به مراجع قضایی تقدیم نمایند. بدیهی است در صورت انقضای مدت مذکور و عدم وصول اعتراض طبق مقررات سند مالکیت صادر خواهد شد. م الف ۲۶۴۷
تاریخ انتشار نوبت اول: ۱۳۹۳/۶/۵ تاریخ انتشار نوبت دوم: ۱۳۹۳/۶/۲۰
علی زیوری‌حبیبی- رئیس ثبت اسناد و املاک بهار

آگهی فروش ماترک مرحوم چراغعلی شمس‌الهی

به موجب دادنامه شـــماره ۹۰۰۹۹۷۸۵۲۵۲۰۰۳۴۲ صادره از شعبه دوم دادگاه حقوقی شهرستان تویسرکان حکم به فروش ماترک مرحوم چراغعلی شـــمس‌الهی که عبارتند از یک واحد ساختمان دارای مساحت ۲۱۰ مترمربع در دو طبقه که طبقه همکف ۱۱۰ مترمربع و طبقه اول نیز ۱۱۰ مترمربع مسکونی دارای امتیازات آب، برق، گاز که توســـط کارشناس رســـمی این اجرا به مبلغ نهصد و ده میلیون ریال ارزیابی گردیده در تاریخ ۹۳/۷/۳ روز پنج‌شنبه ساعت ۱۱ به مزایده و فروش گذارده می‌شود و مزایده از مبلغ کارشناسی شده شروع و به بالاترین قیمت پیشنهادی از سوی برنده مزایده واگذار می‌گردد. از کسانی که تمایل دارند در مزایده شرکت نمایند دعوت می‌شـــود که پنج روز قبل از شروع مزایده و با هماهنگی این اجرا از ملک یاد شده بازدید و در وقت مقرر فوق جهت شرکت در مزایده در اجرای احکام حاضر شوند. ضمناً ده درصد از کل قیمت فی‌المجلس و مابقی ظرف یک ماه از برنده مزایده اخذ خواهد شد. م الف ۲۶۳۹
رئیس شعبه دوم اجرای حقوقی شهرستان تویسرکان

اداره ثبت اسناد و املاک نهاوند

هیأت موضوع قانون تعیین تکلیف وضعیت ثبتی اراضی و ساختمان‌های فاقد سند رسمی
آگهی موضوع ماده ۳ قانون و ماده ۱۳ آیین‌نامه قانون تعیین تکلیف وضعیت ثبتی اراضی و ساختمان‌های فاقد سند رسمی
برابر رأی شماره ۱۳۹۳۶۰۳۲۶۰۰۵۰۰۱۵۶۱ مورخ ۹۳/۴/۳ هیأت اول/ دوم موضوع قانون تعیین تکلیف وضعیت ثبتی و اراضی و ساختمان‌های فاقد سند رسمی مستقر در واحد ثبتی نهاوند تصرفات مالکانه بلامعارض متقاضی آقای دوستمراد خزایی فرزند نورمراد به شماره شناسنامه ۲۸۲ شماره ملی ۳۹۶۰۳۱۷۸۸۳ صادره از نهاوند در ششدانگ یک باب ساختمان به مساحت ۱۶۵/۸۳ مترمربع پلاک - فرعی از ۱۶ اصلی بخش ۴ نهاوند واقع در نهاوند، فیروزان خریداری از مالک رسمی آقای یدا... دکامین محرز گردیده است. لذا به منظور اطلاع عموم مراتب در دو نوبت به فاصله ۱۵ روز آگهی می‌شود، در صورتی که اشخاص نسبت به صدور سند مالکیت متقاضی اعتراضی داشته باشند می‌توانند از تاریخ انتشار اولین آگهی به مدت دو ماه اعتراض خود را به این اداره تسلیم و پس از اخذ رسید، ظرف مدت یک ماه از تاریخ تسلیم اعتراض، دادخواست خود را به مراجع قضایی تقدیم نمایند. بدیهی است در صورت انقضای مدت مذکور و عدم وصول اعتراض طبق مقررات سند مالکیت صادر خواهد شد. ۱۶۸۷
تاریخ انتشار نوبت اول: ۱۳۹۳/۵/۲۰ تاریخ انتشار نوبت دوم: ۱۳۹۳/۶/۵
شهبازی- رئیس اداره ثبت اسناد و املاک نهاوند

اداره ثبت اسناد و املاک نهاوند

هیأت موضوع قانون تعیین تکلیف وضعیت ثبتی اراضی و ساختمان‌های فاقد سند رسمی
آگهی موضوع ماده ۳ قانون و ماده ۱۳ آیین‌نامه قانون تعیین تکلیف وضعیت ثبتی اراضی و ساختمان‌های فاقد سند رسمی
برابر رأی شماره ۱۳۹۳۶۰۳۲۶۰۰۵۰۰۱۵۷۱ مورخ ۹۳/۴/۴ هیأت اول/ دوم موضوع قانون تعیین تکلیف وضعیت ثبتی اراضی و ســـاختمان‌های فاقد سند رسمی مســـتقر در واحد ثبتی نهاوند تصرفات مالکانه بلامعارض متقاضی آقای فریدون صمدی‌نیا فرزند محمدرحیم به شماره شناسنامه ۸ شماره ملی ۳۹۶۲۰۵۵۱۹۳ صادره از نهاوند در ششدانگ یک باب ســـاختمان به مساحت ۲۰۰/۸۴ مترمربع پلاک - فرعی از ۱۶ اصلی بخش ۴ نهاوند واقع در نهاوند، فیروزان خیابان شـــهید بهشتی کوچه شـــهید وحید خریداری از مالک رسمی آقای مصطفی مرادی محرز گردیده اســـت. لذا به منظور اطلاع عموم مراتـــب در دو نوبت به فاصله ۱۵ روز آگهی می‌شـــود، در صورتی که اشخاص نسبت به صدور سند مالکیت متقاضی اعتراضی داشته باشند می‌توانند از تاریخ انتشار اولین آگهی به مدت دو ماه اعتراض خود را به این اداره تسلیم و پس از اخذ رسید، ظرف مدت یک ماه از تاریخ تســـلیم اعتراض، دادخواست خود را به مرجع قضایی تقدیم نمایند. بدیهی است در صورت انقضای مدت مذکور و عدم وصول اعتراض طبق مقررات سند مالکیت صادر خواهد شد. ۱۶۸۸
تاریخ انتشار نوبت اول: ۱۳۹۳/۵/۲۰ تاریخ انتشار نوبت دوم: ۱۳۹۳/۶/۵
شهبازی- رئیس اداره ثبت اسناد و املاک نهاوند

پیام تاریخ، تمدن و فرهنگ مادستان
The Message Of Madestan's History & Civilization & Culture
روزنامه همدان پیام
۷
چهارشنبه ● ۵ شهریورماه ۱۳۹۳ ● شماره ۲۱۵۰
گردشگری و میراث
gardeshgari@hamedanpayam.com

مهلت شرکت در جشنواره مشارکت ملی گردشگری تمدید شد

مهلت شرکت در جشنواره مشارکت ملی گردشگری به دلیل استقبال هموطنان تا ۱۵ شهریورماه جاری تمدید شد.

با پایان مهلت شرکت در جشنواره مشارکت ملی گردشگری در ۱۵ شهریورماه جاری نتایج سنجش آثار و معرفی نمونه‌های برتر توسط داوران در روز پنجم مهرماه به مناسبت گرامیداشت روز جهانی جهانگردی انجام خواهد شد. گسترده بودن محورهای شرکت در جشنواره شامل «گردشگری و مدیریت جهادی»، «گردشگری و ارتباطات»، «گردشگری و آموزش»، « گردشگری و جوانان» و ده‌ها محور دیگر سبب جذب مشارکت گروه‌های مختلف مردمی و ارسال آثار متعدد شد.

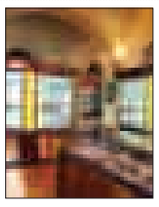

روز کارمند بازدید از موزه‌ها رایگان بود

مدیرکل میراث‌فرهنگی، صنایع‌دستی و گردشگری گفت: به مناسبت هفته دولت، روز سه‌شنبه چهار شهریورماه (روز کارمند) بازدید از موزه‌ها برای عموم مردم رایگان بود.

ریحان سروش مقدم افزود: برای ارائه خدمات رایگان به مردم و براساس مصوبه ستاد بزرگداشت هفته دولت و با موافقت رئیس سازمان میراث‌فرهنگی، صنایع‌دستی و گردشگری، سه‌شنبه چهار شهریورماه(روز کارمند) بازدید از موزه‌ها برای عموم مردم رایگان است.

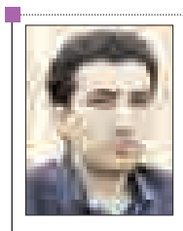

راه‌اندازی دفاتر اطلاع‌رسانی در ۴۰ کشور هدف گردشگری

دفاتر اطلاع‌رسانی گردشگری در ۴۰ کشور هدف گردشگری ایجاد شد.رئیس مرکز روابط عمومی و اطلاع‌رسانی سازمان میراث فرهنگی، صنایع دستی و گردشگری در نشست تخصصی ارتباطات و گردشگری با اعلام این خبر گفت: براساس آمار سازمان جهانی جهانگردی یک میلیارد و ۱۸۸ میلیون نفر گردشگر در سال ۲۰۱۳ جابه‌جا شده‌اند.امین عارف‌نیا افزود: سهم ایران از این میزان گردشگر بسیار ناچیز است و با توجه به قابلیت‌های گردشگری در سرزمینی با بیش از ۳۱ هزار آثار و جاذبه‌های تاریخی، فرهنگی و قرار گرفتن در فهرست ۱۰ کشور برتر جهان از این لحاظ باید در حوزه اطلاع‌رسانی و ارتباطات بسیار وسیع‌تر کار کرد.

هتلداری بدون ستاره

رئیس گردشگری می گوید۹۰ درصدهتل های ایران زیر استانداردهای بین المللی کار می کنند

عکس نوشی است

از یک‌هزار و ۳۶۰ هتلی که در کشور وجود دارد کمتر از ۱۳۰ هتل دارای استانداردهای کافی و چهار تا پنج ستاره است.

رئیس سازمان میراث فرهنگی، صنایع دستی و گردشگری در این زمینه گفت: خدمات ۹۰ درصد هتل‌های ایران مطابق با استاندارد بین‌المللی نیست.

مسعود سلطانی‌فر افزود: سهم کشورمان از صنعت گردشگری به‌ویژه جذب گردشگران خارجی بسیار محدود است در حالی که زمینه گردشگری خوبی در شهرهای مختلف کشورمان مانند اردبیل فراهم است.

وی تصریح کرد: این ظرفیت می‌طلبد که سرمایه‌گذاری‌های خوبی را در صنعت گردشگری از سوی بخش خصوصی شاهد باشیم و ما نیز باید زیرساخت‌های این صنعت را تقویت کرده و توسعه دهیم.

رئیس سازمان میراث فرهنگی، صنایع دستی و گردشگری یکی از ضعف‌های ساختاری در این زمینه را کمبود امکانات اقامتی و پذیرایی اعلام کرد و گفت: در حالی که بیش از ۹۰ درصد هتل‌های کشور زیر سه ستاره است و تجهیزات و امکانات مناسب مطابق با استاندارد جهانی و بین‌المللی ندارند، چگونه باید انتظار داشته باشیم که صنعت گردشگری و توریسم به سرعت در این کشور رونق بگیرد.

سلطانی‌فر رویکرد جدید این سازمان را بها دادن به جذب سرمایه‌گذاری‌های داخلی و خارجی در توسعه همه‌جانبه صنعت گردشگری با تأمین زیرساخت‌های مورد نیاز اعلام کرد و افزود: از یک‌هزار و ۳۶۰ هتلی که در کشور وجود دارد کمتر از ۱۳۰ هتل دارای استانداردهای کافی و چهار تا پنج ستاره است.

وی استقبال همه‌جانبه دولت را از ساخت هتل‌های استاندارد با امکانات زیربنایی مناسب یادآور شد و بیان کرد: همان‌گونه که رئیس‌جمهور در مصاحبه‌های خود بارها اعلام کرد از محل صندوق توسعه ملی تسهیلات خوب با بهره بانکی پایین‌تر به سرمایه‌گذاران این بخش پرداخت می‌شود تا زمینه برای حرکت گسترده در این حوزه فراهم شود.

سلطانی‌فر از معرفی پروژه‌های مختلف و سرمایه‌گذاری‌های متنوع در رونق صنعت گردشگری خبر داد و اضافه کرد: امیدواریم با معرفی بیش از ۶۰۰ میلیارد تومان پروژه صنعت گردشگری به بانک‌ها بتوانیم در این حوزه راهکارهای عملی و برنامه‌ریزی‌های مناسب و مطلوب را در رونق این بخش شاهد و ناظر باشیم.

وی با بیان اینکه این امر با توسعه گردشگری خارجی منافات دارد، ادامه داد: البته دولت به نقش اقتصاد گردشگری اعتقاد دارد و در این راستا دولت یازدهم در یک سال گذشته در ایجاد امکانات زیربنایی به‌ویژه ایجاد هتل‌های چهار و پنج ستاره خیز بزرگی برداشته است.

معاون رئیس‌جمهور گفت: به این منظور به سراغ صندوق توسعه ملی رفتیم و قرار شد از محل تسهیلات صندوق با بهره بانکی ۱۶ درصدی ریالی و شش درصدی ارزی به سرمایه‌گذاران بخش خصوصی در این زمینه تسهیلات مناسبی پرداخت شود.

معاون رئیس‌جمهور و رئیس سازمان میراث فرهنگی، صنایع دستی و گردشگری معرفی ۶۰۰ میلیارد تومان پروژه به بانک‌ها را در این زمینه مورد اشاره قرار داد و افزود: تحقق این میزان اعتبار می‌تواند تحول بسیار چشمگیری را در زمینه توسعه زیربنایی حوزه گردشگری رقم بزند.

سلطانی‌فر با اشاره به نقش گردشگری در اقتصاد آینده کشور تأکید کرد: باید به این بخش به صورت جدی نگاه شود و فعالان این عرصه بدانند که بخش گردشگری در آینده نزدیک و با شرایطی که دولت در پیش گرفته است رونق بسیار زیادی دارد.

وی به تلاش دولت برای ارائه تسهیلات کم بهره به سرمایه‌گذاران بخش خصوصی، اعمال معافیت برای فعالان و نیز خروج از تصدی‌گری به عنوان برنامه‌های مهم در زمینه توسعه گردشگری اشاره کرد و ادامه داد: اعتقاد داریم که دولت نباید در زمینه گردشگری رقیب بخش خصوصی شود.

رئیس سازمان میراث فرهنگی با اشاره به تعبیر صنعت گردشگری به عنوان صنعت سبز و بدون آلاینده در دنیا بیان کرد: این صنعت به سرعت در حال رشد و توسعه است؛ زیرا امروز مردم برای تفریح و سرگرمی از سبد هزینه‌های خود رقم قابل توجهی را به آن اختصاص داده‌اند.

وی گردش مالی حوزه گردشگری دنیا را سالانه بالغ بر شش هزار و ۵۰۰ میلیارد دلار برشمرد و اضافه کرد: این رقم فقط در زمینه گردشگری خارجی گردشگران کشورها ثبت شده است و گردشگری داخلی کشورها را شامل نمی‌شود و می‌بینیم که رقم قابل توجهی است و می‌طلبد که در این عرصه سرمایه‌گذاری شود.

این در حالی است که هفته گذشته به دنبال سفر معاون رئیس‌جمهور به همدان وی از شهرداری همدان خواست برای رونق گردشگری عوارض ساخت هتل را در این شهر به صفر برساند.

سلطانی‌فر در آن زمان بیان کرد: هتل‌های کشور باید به سه برابر تعداد موجود افزایش یابند و هر سرمایه‌گذاری که در این شهرستان اقدام به سرمایه‌گذاری در زمینه گردشگری به ویژه ساخت هتل کند از تسهیلات صندوق توسعه ملی بهره‌مند می‌شود.

وی از شهرداری همدان خواست برای کسانی که تمایل به ساخت هتل در این شهر دارند عوارض ساخت را حذف کند.

سلطانی‌فر تصریح کرد : در ایام کم‌رونق گردشگری، هتل‌ها بسته‌های تشویقی برای گردشگران در نظر می‌گیرد، ۱۰۰ روز در سال گردشگری در ایران رونق داشته و ۲۵۰ روز دیگر ایام کم‌رونقی این صنعت در کشور است.

گفتنی است، در میان تأسیسات گردشگری جای خالی هتل به تعداد کافی در همدان محسوس است. این نقص میتواند توسعه گردشگری استان را با چالش روبه‌رو کند.

جلوگیری از سقوط آزاد صنایع دستی در پی دو سال فاجعه

معاون صنایع دستی کشور با بیان اینکه دو سال پایانی دولت دهم، نهایت فاجعه برای صنایع دستی اتفاق افتاد و این شیب سقوط تا پایان دولت گذشته ادامه داشت، گفت: در یک سال گذشته تمام توان ما بر این بود تا جلوی سقوط آزاد صنایع دستی گرفته شود.

به گزارش فارس، بهمن نامورمطلق اظهار کرد: دو سال پایانی دولت دهم، نهایت فاجعه برای صنایع دستی اتفاق افتاد؛ ۳۰ تا۴۰ درصد کارگاه‌های صنایع دستی تعطیل شد و این شیب سقوط تا پایان دولت گذشته ادامه داشت. وی یادآور شد: اعطای تسهیلات برای احیا و حفظ این کارگاه‌ها با سرعت در معاونت پیگیری شد و برای نخستین‌بار پس از یک دهه کمک‌های فنی و اعتباری از دولت برای حفظ و نگهداری کارگاه‌های صنایع دستی به صنعتگران اختصاص داده شد.

معاون صنایع‌دستی با اعلام این خبر که ۳۲۹ نفر از صنعتگران و هنرمندان برای گرفتن تسهیلات به بانک عامل معرفی شدند، گفت: برخی از این افراد تسهیلات دریافت کرده‌اند و پرونده عده‌ای دیگر در حال بررسی و اقدامات اولیه برای پرداخت تسهیلات است.

معاون صنایع‌دستی تصریح کرد: برندسازی یکی از دغدغه‌های معاونت صنایع دستی در یک سال گذشته بوده است و در همین راستا فعالیت‌های متنوعی انجام شد؛ پیگیری دریافت مهر اصالت یونسکو و اعطای نشان ملی صنایع دستی از برنامه‌های ما در این حوزه است که در تمام کشور برگزار شد و کالاهای صنایع دستی براساس کیفیت و کاربرد مورد ارزیابی قرار گرفت.

نامورمطلق یادآور شد: در حوزه بین‌الملل، صنایع‌دستی امروز وارد مرحله تصمیم‌سازی در نهادهای بین‌المللی شده است و برای نخستین‌بار معاون صنایع دستی سازمان میراث فرهنگی، صنایع دستی و گردشگری کشورمان به عنوان رئیس منطقه‌ای صنایع دستی انتخاب شد که این امر نشانگر حضور ما در عرصه بین‌الملل است و گامی مهم برای ترمیم روابط بین‌الملل در نهادهای مرتبط است.

شناسه

امام زاده اسماعیل تویسرکان

بقعه این امامزاده در خیابان امام حسین(علیه‌السلام) شهر تویسرکان واقع شده و در راه آن از کوچه باغی منشعب به خیابان مربوز می‌گذرد.

در گذشته این زیارتگاه در محل زرهان که قبرستان قدیمی در آنجا بود، قرار داشت و مشهور به امامزاده زرهان بود. اما امروزه گیرامون بقعه بازسازی شده و تبدیل به پارک شده است. در السنه و افواه مردم این امامزاده را «فقیره و غریبه» نیز می‌خوانند؛ زیرا کمتر کسی به آن رسیدگی می‌کرد. متی مدتی به شکل مخروبه در آمده بود.

خبر

آغاز پیش ثبت‌نام اعزام به عتبات عالیات از ۸ شهریور

علاقه‌مندان برای اعزام در ایام عرفه اقدام کنند

مدیرکل عتبات عالیات سازمان حج و زیارت از آغاز پیش ثبت‌نام دور جدید اعزام به عتبات عالیات از هشت شهریورماه خبر داد و گفت: دور جدید اعزام‌ها از چهار مهر آغاز می‌شود و تا ۱۰ آذرماه ادامه خواهد داشت که روز عرفه نیز در این ایام قرار دارد.

محسن نظافتی افزود: دور جدید پیش ثبت‌نام و ثبت‌نام اعزام به عتبات عالیات از ساعت ۹ صبح روز شنبه هشت شهریور آغاز می‌شود و تا ساعت ۲۴ روز شنبه ۱۵ شهریورماه ادامه خواهد داشت.

وی ادامه داد: علاقه‌مندان می‌توانند برای انجام پیش ثبت‌نام به سامانه www.atabat.haj.ir مراجعه و پیش ثبت‌نام خود را انجام دهند؛ لازم به یادآوری است، افرادی که در دوره‌های قبل پیش ثبت‌نام را انجام داده‌اند اما در قرعه‌کشی به آنها اولویت تعلق نگرفته است دیگر نیازی به پیش ثبت‌نام ندارند؛ اطلاعات آنها در سامانه موجود است و در قرعه‌کشی شرکت داده می‌شوند.

نظافتی تصریح کرد: اما عده‌ای که انصراف داده‌اند یا در مرحله قبل به آنها اولویت اختصاص داده شده است در صورت تمایل به اعزام باید دوباره در پیش ثبت‌نام شرکت کنند.

مدیرکل عتبات عالیات سازمان حج و زیارت ادامه داد: روز یکشنبه ۱۶ شهریورماه قرعه‌کشی انجام می‌شود و روز ۱۷ شهریورماه نتایج بر روی سامانه پیش ثبت‌نام قابل مشاهده خواهد بود و از زمان ثبت‌نام مطلع خواهند شد.

نظافتی با بیان اینکه اعزام‌های این دوره از چهار مهرماه آغاز می‌شود و تا ۱۰ آذرماه ادامه خواهد داشت، افزود: ایام عرفه نیز در این دور از اعزام‌ها قرار دارد.

وی ادامه داد: اعزام‌ها همچنان هوایی است و سفر به کاظمین فعلاً در برنامه زیارتی زائران وجود ندارد، البته مقدمات لازم برای سفر به کاظمین فراهم شده است که در صورت قطعی شدن دوباره کاظمین در برنامه زیارتی زائران قرار خواهد گرفت.

مدیرکل عتبات عالیات سازمان حج و زیارت خاطرنشان کرد: افرادی که تمایل دارند به صورت گروهی به عتبات عالیات اعزام شوند می‌توانند در قالب گروه‌های هفت نفره و همچنین از هفت تا ۳۵ نفره ثبت‌نام خود را انجام دهند اما در صورتی که عدد انصرافی گروه‌های ۳۵ نفره به‌گونه‌ای باشد که گروه به زیر ۲۵ نفر برسد کل گروه حذف خواهند شد.

نخجیر نماد غارهای پاک ایران

اعضای انجمن غارشناسی ایران به عنوان نماینده ایران در اتحادیه جهانی غارشناسی در بازدید از غار ثبت ملی شده نخجیر، این غار را به عنوان نماد برگزاری روز غار پاک ایران در سال ۹۳ انتخاب کرد.

انتخاب غار نخجیر به عنوان نماد غار پاک در سال ۹۳ با هدف توسعه جوامع محلی، توانمندسازی در غار نخجیر و همچنین رفع شائبه فروریختن غار نخجیر صورت گرفت.

این غار پیشتر به یک سرمایه‌گذار واگذار شده بود که متأسفانه او نتوانست بهره‌برداری از غار نخجیر را انجام بدهد. به همین دلیل درخواست کردیم این غار به سرمایه‌گذاری واگذار شود تا به بهترین شکل ممکن مورد بهره‌برداری قرار بگیرد. یکی از بهترین راه‌های درآمدزایی برای کشورها صنعت گردشگری است و این صنعت در ایران بهترین جایگزین برای نفت است.

گفتنی است، روز غار پاک در ایران در دوم مهرماه هر سال برگزار می‌شود و در ایران دو هزار و ۲۰۰ غار وجود دارد که تنها ۱۰ درصد آنها شناسایی شده‌اند.

جهانگردی

مناطق عجیبی که توریست‌ها از آن غافل شدند

احتمالاً شما هم دفعات زیادی کلمات عجایب جهان را شنیده‌اید. نخستین موضوعی که در هنگام شنیدن این لغات به ذهن ما خطور می‌کند عجایب هفتگانه مشهوری است که در زمان‌های بسیار دور ساخته شده بودند.

افرادی که به سفر و گشت‌وگذار در جهان علاقه‌مند هستند، مطمئناً آرزو دارند روزی از عجایب معروف جهان مانند دیوار چین و اهرام مصر بازدید کنند. با این حال باید در نظر داشته باشیم که نقاط زیبای بسیاری در جهان وجود دارد که شهرت سایر بناها را ندارند.

در این گزارش تعدادی از عجیب‌ترین و زیباترین نقاط جهان را به شما معرفی می‌کنیم که نسب به بسیاری از مکان‌ها از شهرت کمتری برخوردار هستند.

مزارع بانائو - فیلیپین

یکی از جالب‌ترین و دیدنی‌ترین نقاط کشور فیلیپین مزارع برنجی هستند که نزدیک به دو هزار سال پیش ساخته شدند. این مزارع با استفاده از روش ساختی پله‌ای توانسته‌اند به شکل بسیار خوبی از آب بهره ببرند. اکنون پس از گذشت این مدت زمان کشاورزان همچنان از این مزارع برای کاشت برنج استفاده می‌کنند.

برج هرکول - اسپانیا

همانند فانوس دریایی اسکندریه در مصر، این فانوس دریایی نیز عمری بسیار طولانی دارد و دو هزار سال پیش ساخته شده است. این بنا امروزه هم به عنوان یک فانوس دریایی استفاده می‌شود و توسط سازمان‌های بین‌المللی به عنوان یک بنای تاریخی ثبت شده است.

چمدان

چطور می‌توان سفر مختصری داشت؟

سفر هنوز هم برای خیلی‌ها کالایی لوکس است؛ اما با این حال باز هم نمی‌توانند آن را از سبد خانوار دور بیندازند، برای همین راه حل دیگری را به جای اقامت در هتل پیدا کرده‌اند تا اندکی از بار هزینه‌های خود بکاهند. چاره این کار همان استفاده از چادرهای مسافرتی، کیسه‌خواب و به طور کلی، جمع کردن بار و بنه سفر در یک کوله‌پشتی یا در صندوق عقب یک ماشین شخصی است.

سفر ارزان راه حلی است که این روزها در میان قشر جوان و کم‌درآمد دنیا رایج شده است، سفری که گردشگر همه مایحتاجش را در یک کوله‌پشتی بزرگ جا می‌دهد و گردش را آغاز می‌کند. هرچند این مدل از سفر تأثیر زیادی در درآمد اقتصادی کشورها ندارد، ولی این اتفاق به‌شدت در حال رواج است. اما پیش از آنکه سفر با کوله‌پشتی و خوابیدن در کیسه‌خواب و چادر را تجربه کنید، لازم است این ابزار کمپینگ را فراهم کنید.

کوله‌پشتی

برای انتخاب یک کوله‌پشتی مناسب، جنسیت فرد استفاده کننده، نوع فعالیت، حجم و وزن بار کوله بسیار اهمیت دارد.

چادر مسافرتی

پیش از خریدن چادر مسافرتی باید مقصد و جمعیت همراه در سفر را در نظر گرفت. برای سفرهای یک یا دو نفره بهتر است چادر سبک و کوچک انتخاب شود که حداکثر ۴۰۰ گرم وزن داشته باشد و در داخل کوله‌پشتی جا شود؛ اما اگر قرار است سفر خانوادگی و به نقاط شهری انجام شود، بهتر است چادرهای بزرگ ۸ تا ۱۰ نفره را انتخاب کرد. البته باید توجه داشت که چادرهای هشت نفره گنجایش خوابیدن چهار نفر را دارند.

کیسه‌خواب

برای انتخاب یک کیسه‌خواب مناسب توجه به دما اهمیت زیادی دارد که معمولاً در بازار این دماها روی کیسه‌خواب‌ها ثبت می‌شود.

comfort دمای مناسب برای یک آدم معمولی است که به‌راحتی در آن می‌تواند بخوابد.

extreme کمترین دمایی که کیسه خواب می‌تواند در مقابل از دست دادن دمای عمومی بدن محافظت کند. این حالت اجازه شش ساعت خواب غیرراحت را بدون اینکه دمای داخلی بدن تا مرحله خطرناک پایین بیاید به فرد می‌دهد.

وزن، عامل دیگری در انتخاب کیسه‌خواب است. بیشتر کیسه‌خواب‌ها بین ۸۰۰ گرم تا دو کیلوگرم وزن دارند.

معمولاً جنس کیسه‌خواب‌ها از پر و الیاف است و کیسه‌های تهیه‌شده از پر، سبک‌تر و گرم‌تر هستند؛ اما باید مراقب بود که خیس نشوند، چون دیرتر از جنس الیافی خشک می‌شوند.

هنر

تغییرات هورمونی موجب همکاری میان انسان‌ها و رشد فناوری‌های باستان شد

یافته‌های جدید نشان می‌دهد میان ظرافت استخوان جمجمه انسان بر اثر کاهش هورمون مردانه و کاهش روابط خصمانه و رشد روحیه همکاری و تحمل میان انسان‌ها عامل رشد سریع فرهنگ و تمدن بشر در ۵۰ هزار سال پیش شده است.

محققان دانشگاه دورهام در کالیفرنیای شمالی پس از اندازه‌گیری بیش از ۱۴۰۰ جمجمه انسان مدرن و باستان دریافتند که ارتباط معناداری میان سطح پایین تسترون در بدن انسان با آغاز و اوج‌گیری فناوری‌های نو وجود دارد.

به گزارش ساینس به نقل از» رابرت سیری» از دانشگاه یوتا این محققان در حال بررسی این فرضیه هستند که بروز تغییرات در جمجمه انسان باستان، حاکی از کاهش سطح هورمون مردانه یا تستوسترون دارد که این کاهش حدود ۵۰ هزار سال پیش رخ داده است.

به گزارش میراث فرهنگی، شواهد تاریخی همزمان با این کاهش تستوسترون و تغییرات در جمجمه انسان، شاهد شکوفایی و رشد سریع فرهنگ و تمدن بشری نیز هست. به گفته «رابرت سیری » رفتار انسان کنونی یا مدرن در خلق فناوری‌ها و ساخت ابزارهای برتر و خلاقیت هنری و تحولات سریع فرهنگی احتمالاً همزمان با دوره‌ای بوده که انسان همکاری با یکدیگر را آموخته بود.

بر اساس همین گزارش، سر یا جمجمه انسان در این دوره از تاریخ طبق شواهد موجود گردتر شد، بی‌آنکه ابروها سنگین‌تر شود. این دو پدیده در بدن انسان می‌تواند ناشی از کاهش سطح هورمون تستوسترون باشد.

استیون چرچیل، انسان‌شناس در دانشگاه دوک نیز که در این تحقیقات مشارکت دارد، می‌گوید: اگر انسان‌های دوران پیش از تاریخ همزیستی بیشتر با یکدیگر را آموخته و در ضمن در حال گذار به خلق فناوری‌های نو و ابزارهای کارآمدتر شده بودند این خود به معنای ایجاد نوعی تسامح و تحمل بیشتر در روابط متقابل و رفتار با یکدیگر است.

به گفته وی، این روحیه تعاون و تحمل یکدیگر و کنار آمدن با هم کلید موفقیت انسان در زمینه‌های فرهنگ و فناوری است. زیرا رشد و شکوفایی جامعه بشری با شخصیت‌های نرم‌خوتر، ملایم و صبور با چهره‌هایی زنانه‌تر و ظریف‌تر و جمجمه‌های گردتر همراه است. به هر حال اکنون نوعی ارتباط و همبستگی منطقی میان این تغییر جمجمه و چهره انسان با شکوفایی و رشد فناوری و ابزارهای نو در ۵۰ هزار سال پیش با کاهش تستوسترون خون وجود دارد.

پیام تاریخ، تمدن و فرهنگ مادستان
The Message Of Madestan's History & Civilization & Culture
روزنامه همدان پیام
۸
چهارشنبه ● ۵ شهریورماه ۱۳۹۳ ● شماره ۲۱۵۰
حادثه
hadese@hamedanpayam.com

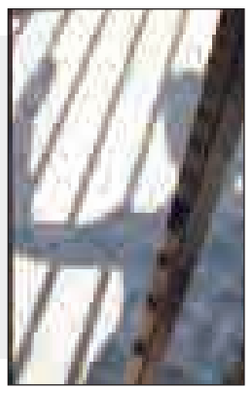

قاتل کودک ۸ ساله در ملأ عام اعدام شد

«ع ـ ن»، قاتل کودک هشت ساله با حکم دادگاه در ملأ عام به دار مجازات آویخته شد.

قاتل، ۵۰ ساله به نام «ع ـ ن» اهل و ساکن قزوین و کارمند بازنشسته بانک با یک فقره سابقه کیفری بود که دانش‌آموز هشت ساله را هفدهم اردیبهشت‌ماه در دبستانی در خیابان سعدی قزوین به قتل رسانده بود.

در پی اعلام مسئولان دبستانی واقع در خیابان سعدی، مبنی بر وقوع یک فقره ضرب و جرح مقارن ساعت ۱۳ هفدهم اردیبهشت‌ماه، بلافاصله اکیپی از اداره مبارزه با جرایم جنایی و تشخیص هویت به آدرس فوق اعزام شدند و مشخص شد مضروب دانش‌آموزی ۹ ساله بوده که پس از اتمام کلاس‌های درس توسط ضارب مورد ضرب و جرح واقع شده و پس از انتقال به بیمارستان فوت می‌کند و پرونده مقدماتی در کلانتری ۱۱ مدرس تشکیل می‌شود و از طرفی ضارب خود را به مأموران کلانتری معرفی می‌کند.

به گزارش فارس، با توجه به گزارش اولیه مأموران، قاتل به حالت آشفته خود را به مأموران انتظامی معرفی کرده و اظهار داشته با تهیه یک قبضه چاقو به دبستان محل تحصیل فرزند خوانده‌اش مراجعه کرده و وی را با ضرب چاقو به قتل می‌رساند.

نظر به شکایت تنها ولی دم (مادر) مقتول که تقاضای قصاص و تسریع در رسیدگی را مطرح کرده بود به استناد بند «الف» ماده ۲۹۰ و ۳۸۱ قانون مجازات اسلامی مصوب ۱۳۹۲ و بند «ک» ماده ۳ قانون تشکیل دادگاه‌های عمومی و انقلاب مصوب ۱۳۸۱ تقاضای تعیین مجازات نامبرده شد.

با توجه به عمق این حادثه دادسرای عمومی و انقلاب قزوین با صدور کیفرخواستی تقاضای اشد مجازات (قصاص متهم در ملأ عام) را برای این فرد جنایتکار کرد و این قاتل به دار مجازات آویخته شد.

استان به تنهایی پا به پای دنیا کشته می دهد!

همدان رکورد دارفوت های تصادفی

رئیس مرکز مدیریت حوادث و فوریت‌های پزشکی دانشگاه علوم پزشکی استان گفت: در مقایسه با شهرهای دیگر بیشترین آمار فوتی بر اثر تصادفات در همدان اتفاق می‌افتد.

حبیب معصومی با اشاره به افزایش سالیانه تعداد خودروها گفت: در سال ۸۶ تعداد خودروها یک میلیون و ۸۶ هزار بود که در سال ۸۷ این تعداد به یک میلیون و ۲۳۴ هزار خودرو افزایش یافت.

به گزارش ایسنا، وی اظهار کرد: براساس مصوبات، تعداد فوتی‌ها براساس پنج کد در "صحنه، حین انتقال به بیمارستان، در بیمارستان، منزل و نامعلوم" تعریف شده که در سال گذشته تعداد افراد فوت شده در صحنه تصادف در دنیا ۵۱ درصد و در همدان ٤٦ درصد به ثبت رسیده است.

وی با اشاره به اینکه دلیل عمده بالا بودن مرگ‌ومیر تصادفات در همدان موقعیت جغرافیایی این شهر است، ادامه داد: تعداد افراد فوت شده در بیمارستان در دنیا ۳۹ درصد و در همدان ٤۲/۵ درصد ثبت شده است.

پراید، مرگبارترین خودروی ایرانی

سال گذشته دو هزار و ٤٥٤ نفر به دلیل استفاده از خودروی پراید جان خود را از دست دادند.

تصادف رانندگی و به زبان فارسی دری «حادثه ترافیکی»، به حادثه ترافیک خیابانی یا جاده‌ای می‌گویند که در آن حداقل یک وسیله نقلیه خیابانی با یک وسیله نقلیه دیگر، یا با یک کاربر (استفاده‌کننده) راه دیگر، یا یک جسم ثابت در کنار جاده و یا با خودروی دیگر که معمولاً آسیب مالی یا جانی در پی دارد، برخورد کرده باشد.

عوامل مؤثر در تصادفات

عواملی چون نوشیدنی‌های الکلی، مصرف داروهای خواب‌آور، دخانیات و خواب‌آلود بودن، خوردن و آشامیدن حین رانندگی و همین طور دید چشم می‌توانند همیشه مشکل‌ساز باشند. تصادف‌های رانندگی همواره می‌تواند دلایل گوناگون دیگری چون خرابی سیستم ترمز، فرسوده بودن ماشین، کم نور بودن چراغ‌ها و... داشته باشند. گاهی هم عوامل محیطی مثل آب‌وهوا یا خرابی جاده زمینه‌ساز حادثه می‌شود. ولی در بسیاری از زمینه‌ها همواره اشتباه‌های انسانی از نخستین علل تصادفات به شمار می‌آیند. از دیگر عواملی که موجب تصادف می‌شود، جاده است. چنانچه جاده‌ها با اصول مهندسی ساخته نشوند تصادف در جاده بیشتر می‌شود. در طراحی جاده مهندسان به شیب جاده و پیچ‌های جاده‌ها توجه زیادی دارند.

طراحی خودرو

طراحی روشی قانونمند برای رفع نیاز جامعه است. رؤیای طراح نظم بخشیدن به یک حرکت نتیجه‌بخش است. در طراحی خودرو طراح سعی دارد با توجه به نیاز جامعه با بررسی تمام امکانات موجود طرح خود را به نتیجه برساند. در بخش طراحی خودرو، طراح باید وضعیت فرهنگی، اقتصادی جامعه خود را در نظر داشته باشد. وضعیت راه‌ها و جاده‌ها و بزرگراه‌های هر کشوری متفاوت است و با توجه به این شرایط طرح خود را پیاده می‌کند. چنانچه این مسأله رعایت نشود، موجب حوادث ناگواری خواهد شد.

این در حالی است که رئیس مرکز مدیریت حوادث و فوریت‌های پزشکی دانشگاه علوم پزشکی استان همدان اعتقاد دارد حوادث ترافیکی، دومین عامل مرگبار در کشور است و در ایران ٦۰ درصد علت حوادث، به دلیل ترافیک است.

معصومی، پراید را پرحادثه‌ترین خودرو دانست و گفت: سالیانه ۵۰ میلیون نفر در دنیا و ۵۰ هزار نفر در ایران بر اثر این حوادث مصدوم می‌شوند.

این مقام مسئول با اشاره به آمار مصدومان و فوتی در ایران در سال‌های گذشته افزود: در سال (۸۵)، ۲۷ هزار و ۷٤٦ نفر بر اثر تصادفات مصدوم شدند و ۸٦۹ نفر فوت کردند که در سال ۸٦ آمار مصدومان به ۱۷ هزار و ۹٤٤ نفر رسید.

خبر حوادث

دعواهای خانوادگی به فضای مجازی ورود پیدا کرده است

آزار و اذیت زن جوان توسط همسر سابق

فردی که با انتشار مطالب و تصاویر ناهنجار در یکی از شبکه‌های اجتماعی قصد تهدید و زیر سؤال بردن شخصیت اجتماعی و خدشه‌دار کردن امنیت روانی همسر سابقش را داشت، شناسایی و دستگیر شد.

رئیس پلیس فتای آذربایجان‌شرقی در این مورد گفت: خانمی با هویت معلوم، هراسان به این پلیس مراجعه و اعلام کرد تعدادی از عکس‌های شخصی وی توسط فرد یا افرادی در یکی از شبکه‌های اجتماعی در فضای مجازی با هدف تهدید و زیر سؤال بردن شخصیت اجتماعی و خدشه‌دار کردن امنیت روانی وی منتشر شده است. محمد قاسملو افزود: در بررسی‌های اولیه و به منظور استخراج مستندات فنی موارد اعلامی شاکیه نسبت به مستندبرداری از آنها اقدام شد و با هماهنگی مقام قضایی، سیستم‌های رایانه‌ای مظنون جمع‌آوری و مشخص شد متهم چند ماه پیش شوهر شاکیه بوده است و بنا به دلایلی از یکدیگر جدا شده و پس از چند ماه عکس‌های خانوادگی در فضای مجازی منتشر شده است در نتیجه متهم برای تحقیقات لازم به این پلیس دعوت شد.

این مقام انتظامی در ادامه تصریح کرد: متهم در ابتدا منکر هرگونه اتهامی بوده و ادعا کرد شاکیه قصد تهمت زدن به وی را دارد، ولی در توضیحات بعدی بیان داشت صفحه مذکور زمانی که با هم زندگی می‌کردند باز شده است و فقط برای ارتباط با فامیل‌های خارج از کشور مورد استفاده قرار می‌گرفت.

به گزارش باشگاه خبرنگاران، وی در ادامه گفت: سیستم‌های ضبط شده از متهم مورد بررسی قرار گرفت و مشخص شد عکس‌های مذکور از طریق سیستم رایانه‌ای متهم و بعد از جدایی منتشر شده است که نتیجه تحقیقات تکمیلی به عرض مقام قضایی رسید و پرونده برای سیر مراحل بعدی تحویل دادسرا شد.

خبر حوادث

پدر و مادری دلشکسته پای چوبه‌دار قاتل پسرشان را بخشیدند

لذت عفو پای چوبه‌دار

والدین مقتول، قاتل فرزندشان را در پای چوبه‌دار بخشیدند و به او فرصت زندگی دوباره دادند.

بار دیگر پدر و مادری دلشکسته پای چوبه‌دار قاتل پسرشان را بخشیدند تا مادر دیگری در غم مرگ فرزندش زانوی غم بغل نگیرد. این پدر و مادر با این عمل انسان دوستانه و خداپسندانه نشان دادند که انسان‌های بزرگ می‌توانند کارهای بزرگ انجام دهند.

«ح –ج» حدود ۹ سال پیش در یک درگیری فرد دیگری را با ضربات چاقو به قتل رساند و پای چوبه‌دار در حالی که پدر و مادر مقتول اشک می‌ریختند مورد بخشش قرار گرفت و به زندگی بازگشت.

مادر مقتول در این‌باره گفت: من با قتل فرزندم دچار ناراحتی و گرفتاری‌های زیادی شدم و فکر می‌کردم با اجرای قصاص ناراحتیم تمام خواهد شد ولی پای چوبه‌دار خدا را مدنظر گرفتم و از خدا خواستم مرا یاری کند تا بتوانم راهی را برگزینم که رضای حق در آن باشد.

وی ادامه داد: در آخرین لحظات تصمیم به عفو گرفتم تا مادری دیگر مثل من اشک ماتم برای فرزندش نریزد.

به گزارش ایرنا، رئیس اداره زندان جیرفت هم گفت: اجرای قصاص حق مسلم اولیای دم است ولی در خصوص توسعه و فرهنگ‌سازی عفو در جامعه تلاش‌های زیادی صورت می‌گیرد.

حسین برشان افزود: برای صحبت با خانواده مقتول و راضی کردن آنها از بزرگان طایفه و مسئولان شهرستان نیز کمک زیادی گرفته و نشستی با خانواده مقتول در دفتر امام جمعه برگزار شد که پس از بیان روایتی در خصوص بخشش از سوی امام جمعه جیرفت این موضوع تأثیر زیادی در این خانواده گذاشت و منجر به بخشش فرد اعدامی شد.

اخبار حوادث استان

کاهش ۵۰ درصدی سرقت در ملایر

فرمانده نیروی انتظامی ملایر از کاهش ۵۰ درصدی انواع سرقت در پنج ماهه امسال نسبت به مدت مشابه سال قبل در این شهرستان خبر داد.

شعبان ترک‌نیا در تشریح خبر گفت: در پنج ماهه نخست امسال، ۱۸۰ فقره سرقت در این شهرستان کشف شد که شامل سرقت ۳۰ دستگاه خودرو، ٤٤ دستگاه موتورسیکلت و ۱۹ فقره کیف‌قاپی بوده که در طی آن ۲۳۹ سارق دستگیر شدند.

وی با اشاره به اینکه پیشگیری اجتماعی از اولویت بیشتری بر پیشگیری انتظامی برخوردار است، از راه‌اندازی هشت قرارگاه فعال مبارزه با سرقت در ملایر خبر داد و گفت: پیشگیری و مبارزه با سرقت از اولویت‌های مهم ناجا به منظور برقراری نظم و امنیت مردم است.

فرمانده نیروی انتظامی ملایر با اشاره به اینکه ۷۰ کیلوگرم مواد مخدر در پنج ماهه نخست امسال کشف شده است، اولویت مهم دیگر ناجا را مبارزه با توزیع‌کنندگان و سوداگران مواد مخدر عنوان کرد و افزود: امسال ۳۵۹ نفر معتاد و هشت قاچاقچی عمده تهیه و توزیع انواع مواد مخدر دستگیر و به مراجع قضایی تحویل داده شدند.

وی از راه‌اندازی سیستم مانیتورینگ در شهرستان ملایر خبر داد و آن را یکی از مهمترین اقدامات نیروی انتظامی ملایر برشمرد و افزود: این سیستم در راستای ارتقای طرح ترافیکی در چهارراه خیام، خیابان فخریه تا میدان امام(ره) و میدان امام حسین(ع) فعال شده همچنین در سایر نقاط شهر در حال گسترش است.

به گفته ترک‌نیا، رانندگان متخلف به راحتی توسط این سیستم شناسایی می‌شوند و با ثبت شماره پلاک خودرو، برگ جریمه به منازل آنها ارسال می‌شود که بر این اساس، به دنبال افزایش نصب این سیستم در ورودی‌های شهر بخصوص ورودی میدان کوثر هستیم.

ترک‌نیا به انجام دو طرح حجمی پلیس با همراهی یگان استانی در منطقه حرم‌آباد و ۱٦ متری ملایر اشاره کرد و افزود: همچنین دو طرح حجمی، ۵۱ طرح منطقه‌ای و ۲۱۵ طرح نقطه‌ای نیز در پنج ماهه ابتدایی امسال در ملایر صورت گرفته است.

محکومیت ۲۲۰ میلیون ریالی قاچاقچیان در همدان

قاچاقچیان لوازم کامپیوتر و لوازم آشپزخانه در تعزیرات حکومتی همدان به پرداخت ۲۲۰ میلیون ریال محکوم شدند.

مدیرکل اداره تعزیرات حکومتی همدان در این خصوص اظهار کرد: پنج نفر که اقدام به قاچاق مقادیر زیادی لوازم کامپیوتر و لوازم آشپزخانه به وسیله یک دستگاه خودروی کامیون خاور کرده بودند توسط مأموران انتظامی منطقه انتظامی اسدآباد به ظن قاچاق دستگیر شدند.

رضا سعیدی در ادامه سخنان خود افزود: با اعلام شکایت گمرک پرونده‌ای در این زمینه در شعبه ویژه رسیدگی به جرائم قاچاق کالا و ارز مستقر در گلوگاه شهید زارعی همدان تشکیل شد.

به گزارش فارس، وی در ادامه خاطرنشان کرد: شعبه مربوط نیز پس از انجام تحقیقات و تشریفات قانونی و صدور رأی مقتضی نامبردگان را علاوه بر ضبط کالا به نفع دولت در مجموع به پرداخت مبلغ ۲۲۰ میلیون ریال جزای نقدی در حق صندوق دولت محکوم کرد.

خبر

کنترل و نظارت ۱۵۰ واحد صنفی در همدان

رئیس پلیس اطلاعات و امنیت عمومی استان همدان از کنترل و نظارت بر ۱۵۰ واحد صنفی به صورت محسوس و غیرمحسوس خبر داد.

به گزارش مرکز اطلاع رسانی فرماندهی انتظامی استان همدان، احمد رحیمی بیان کرد: در راستای تأمین امنیت اخلاقی و حقوق شهروندی، طرح ساماندهی واحدهای صنفی سطح شهر همدان به منظور پاکسازی واحدهای صنفی عرضه پوشاک و برخورد با صنوف متخلف و جمع‌آوری اقلام ممنوعه، غیرمجاز و نامتعارف به مدت یک روز با جدیت و به کارگیری تمام پتانسیل موجود اداره نظارت بر اماکن عمومی در سطح شهر همدان به اجرا درآمد.

وی افزود: به منظور اجرای این طرح ۱۵۰ واحد صنفی به صورت محسوس و غیرمحسوس مورد کنترل و نظارت عوامل نظارتی قرار گرفت و به ٦٦ متصدی واحد صنفی در خصوص رعایت آیین‌نامه اماکن عمومی تذکرات کتبی و شفاهی ابلاغ شد.

کشف ۱۷ هزار کیلو روغن گیاهی خوراکی قاچاق در همدان

رئیس پلیس آگاهی انتظامی استان همدان از کشف ۱۷ هزار و ۸۰ کیلوگرم روغن گیاهی خوراکی قاچاق از یک دستگاه کامیون کشنده خبر داد.

سرهنگ فرامرز به‌گذر با بیان این خبر گفت: در راستای طرح سراسری مبارزه با قاچاق و عرضه خارج از شبکه فراورده‌های نفتی و مبارزه بی‌امان با قاچاقچیان کالا و ارز، مأموران اداره مبارزه با قاچاق کالا و ارز پلیس آگاهی همدان ضمن تشدید اقدامات کنترلی در محورهای مواصلاتی به استان همدان در نخستین ساعات بامداد روز گذشته حین کنترل خودروهای عبوری از محور کرمانشاه به همدان به یک دستگاه کامیون کشنده مشکوک شدند و برای بررسی آن را متوقف کردند.

وی افزود: پس از متوقف کردن خودروی مذکور که از ایلام به سمت تهران در حرکت بود، در بازرسی به عمل آمده مشخص شد بار موجود در کامیون روغن خوراکی گیاهی فاقد بارنامه است که مأموران خودروی حامل بار قاچاق را به همراه راننده و اداره مبارزه با قاچاق کالا و ارز منتقل کردند.

به گزارش مرکز اطلاع‌رسانی فرماندهی انتظامی استان همدان، وی اظهار کرد: پس از شمارش ۸٤۵ کارتن ۲۰ کیلوگرمی معادل ۱۷ هزار و ۸۰ کیلوگرم روغن گیاهی خوراکی ساخت کشور اندونزی به ارزش تقریبی ٦۰۰ میلیون ریال کشف شد.

به‌گذر در پایان گفت: در این خصوص پرونده تشکیل و برای سیر مراحل قانونی به مراجع ذی‌صلاح ارسال شد.

کشف ۱۰ کیلوگرم شیشه و هروئین از مسافر اتوبوس تهران- همدان

فرمانده انتظامی استان همدان از توقیف یک دستگاه اتوبوس و کشف شش کیلوگرم شیشه و چهار کیلوگرم هروئین در بازرسی از این خودرو خبر داد.

سردار حاجی محمد مهدیان‌نسب در تشریح این خبر گفت: در پی اقدامات سریالی علیه قاچاقچیان مواد مخدر بار دیگر کارکنان پلیس مبارزه با مواد مخدر انتظامی استان همدان موفق به شناسایی یکی از توزیع‌کنندگان مواد مخدر شده و دستگیری نامبرده را در دستور کار خود قرار دادند.

وی افزود: تحقیقات انجام شده مشخص شد نامبرده پس از تهیه مواد مخدر از نوع شیشه و هروئین از استان تهران مواد را از طریق اتوبوس‌های بین شهری توزیع می‌نماید که با طرح‌ریزی عملیاتی و به کارگیری امکانات موجود و برقراری ایست و بازرسی، روز گذشته مأموران در پلیس راه همدان- قزوین موفق به شناسایی نامبرده در اتوبوس‌های بین شهری شدند.

سودوکو ۲۱۵۰

۹				۸				۶
		۱					٦	۳
٦	۸			۵	۳			
			٦			۸	۴	
	٤			۳		۹		
					۲		۸	٤
۸			۵	۴				۱

پاسخ‌های شماره قبل

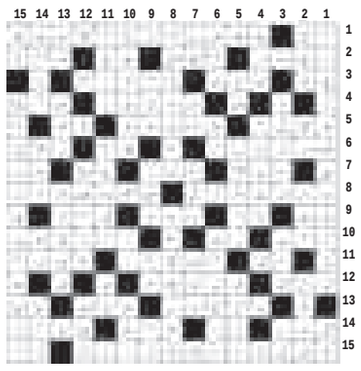

۷	۱	۳	۹	۵	۶	۲	۴	۸
۲	۴	۵	۳	۸	۷	۱	۶	۹
۸	۹	۶	۴	۱	۲	۵	۳	۷
۶	۳	۷	۸	۲	۱	۴	۹	۵
۵	۲	۱	۷	۹	۴	۳	۸	۶
۴	۸	۹	۶	۳	۵	۷	۱	۲
۹	۶	۲	۱	۷	۳	۸	۵	۴
۳	۵	۸	۲	۴	۹	۶	۷	۱
۱	۷	۴	۵	۶	۸	۹	۲	۳

جدول ۲۱۵۰

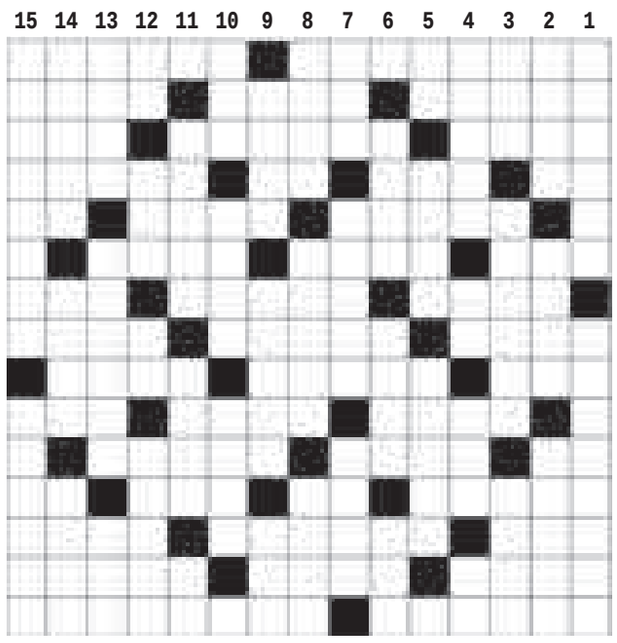

افقی

۱- از شهرهای تهران - یخ بستن ۲- توجه به امری - سنگ انداز - ستاره شناس ۳- از حروف یونانی - حقیقی و واقعی - میوه تنبل ۴- پایتخت ریشه ای - دیروز - نفی تازی - حس ۵- روشنایی ها - شناخته نشده - محل ورود ۶- تقویت رادیویی - بخیل و خسیس - گسترش یافتن ۷- کفگیر - از جزایر بزرگ جهان - از رودهای مهم ایران ۸- کرم روده ای - از شهرهای بوشهر - رزق ۹- واحد مقاومت - واحد شمارش سگ - بیماری کم خونی ۱۰- تازه و مدرن - سخن چین - رنگ موی گیاهی ۱۱- چاشنی سالاد - گل عاشقان - سم مهلک ۱۲- درخت جنگلی - لبریز - سنگ سبز قیمتی - علوفه گاو ۱۳- مادر آذری - پایتخت لیبی - لابه ۱۴- میوه کال - از اثرهای معروف فروغ فرخزاد - یار ایرانی پیامبر ۱۵- غذایی از بادمجان - شش

عمودی

۱- کردیت - نوعی سینمای فصلی ۲- سر نیزه - آشیانه - قطعه موسیقی ۳- ناتوان از تکلم - شیطان - مرکز استان مازندران ۴- از شهرهای ایلام - مادر لر - میدانی در تهران - کشنده بی صدا ۵- شیره خرما - از اسماء حسنی - واحد سنجش الماس ۶- نقشه کش - همراه بیل - محل گذر ۷- رب النوع زمین - هادی الکتریسیته - شکر ۸- فیلسوف نامی انگلیس - ریما - بهار ۹- گاز مرداب - ترس - لقب اشراف انگلیسی ۱۰- خرس ترکی - از عناصر شیمیای - مسافر سرزمین عجایب ۱۱- ناشایست - سیخ کباب - میزان عمر ۱۲- جام معروف - روغن فروش - رود فرانسه - باجناق ۱۳- انکار کننده - مکان - دیروز تازی ۱۴- نیاکان - صمغ گیاهی - مرکز استان مرکزی ۱۵- حکومت مردم بر مردم - خلقت

پیام تاریخ، تمدن و فرهنگ مادستان
The Message Of Madestan's History & Civilization & Culture
روزنامه همدان پیام
۹
چهارشنبه ● ۵ شهریورماه ۱۳۹۳ ● شماره ۲۱۵۰
جامعه
ejtemaei@hamedanpayam.com

انتقاد مجدد فانی از تعطیلی پنج‌شنبه‌ها

وزیر آموزش‌وپرورش گفت: حدود ۱۵ سال پیش در ژاپن یک‌ششم کتاب‌های درسی کسر شد و به ازای آن هفته آموزشی پنج روزه شد ولی روز ششم را تعطیل نکردند و فقط در آن روز درسی ارائه نمی‌شود. به گزارش ایسنا، علی‌اصغر فانی افزود: ما در ایران حجم کتاب‌های درسی را کم نکردیم بلکه یک روز را هم تعطیل کردیم، نتیجه آن این می‌شود که در بعضی روزها مقطع متوسطه هشت ساعته اداره و فشار بر روی معلمان ایجاد می‌شود. وقتی ما این موضوع را مطرح کردیم شاهد موج‌های رسانه‌ای و انتقادات در این خصوص بودید.

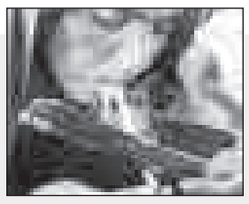

کاهش ٤٧ درصدی مصرف مواد مخدر با پیشگیری

مدیرکل دفتر تحقیقات و آموزش ستاد مبارزه با مواد مخدر گفت: مواد مخدر و روان‌گردان‌ها، مهم‌ترین مانع رشد و توسعه اقتصادی، اجتماعی، فرهنگی و سیاسی تلقی می‌شود. به گزارش ایسنا، حمید صرامی اظهار کرد: اجرای برنامه‌های پیشگیری از اعتیاد سبب کاهش ٤٧ درصدی مصرف مواد، کاهش ٧٧ درصدی رویدادهای مخاطره‌آمیز و کاهش ٦٠ درصدی هزینه‌های پزشکی معتادان در محیط‌های کاری خواهد شد.

تعیین شهریه مهدهای کودک تا نیمه شهریورماه

معاون امور اجتماعی سازمان بهزیستی از تعیین شهریه مهدهای کودک تا نیمه شهریورماه جاری خبر داد. محمد نفریه در گفت‌وگو با مهر گفت: شهریه مهدهای کودک از سال گذشته به صورت استانی و منطقه‌ای تعیین شد و در سال جاری نیز در دو هفته آینده شهریه مهدهای کودک اعلام خواهد شد و مدیران مهدهای کودک تا قبل از ابلاغ شهریه‌های جدید حق افزایش شهریه‌ها را ندارند.

معاون غذا و داروی دانشگاه علوم پزشکی همدان:

همدانی‌ها زیاد دگزامتازون می خورند

| ایران دومین مصرف‌کننده دارو در آسیا

پنجم شهریورماه، سالروز تولد زکریای رازی، پزشک شهیر مسلمان و ایرانی، به عنوان روز داروساز نامگذاری شده است.

بر اساس آمار منتشر شده توسط معاون وزیر بهداشت و رئیس سازمان غذا و دارو، ایرانی‌ها بیش از دو برابر جمعیت‌شان دارو مصرف می‌کنند و از این لحاظ دومین کشور پرمصرف دارو بعد از چین هستند. این آمار نگران‌کننده شاید نشان از علاقه شدید ایرانی‌ها به مصرف خودسرانه دارو باشد.

خوددرمانی برای عده‌ای از افراد بدیهی‌ترین حق و مهارت در زندگی است؛ اینکه زبان بدنشان را می‌فهمند و می‌دانند الان به چند قرص مسکن یا آنتی‌بیوتیک احتیاج دارند.

و به نوعی می‌توان گفت آنها خوددرمانی را با خودمراقبتی اشتباه گرفته‌اند. سالانه هر ایرانی حدود ۳۴۰ عدد قرص مصرف می‌کند؛ یعنی به طور متوسط روزانه حدود یک قرص. بر اساس آمارهای موجود معاونت غذا و داروی وزارت بهداشت، ۱۵ درصد داروها بدون تجویز پزشک مصرف می‌شود.

عضو کمیسیون بهداشت و درمان مجلس، چندی پیش با انتقاد از افزایش مصرف بی‌رویه دارو در کشور، گفت: تجویز بی‌رویه دارو از سوی پزشکان و تخلف برخی داروخانه‌ها در عرضه داروی بدون نسخه به بیمار منجر به افزایش مصرف دارو در کشور شده است.

نعمت‌ا... منوچهری ضمن هشدار نسبت به افزایش بی‌رویه مصرف دارو در کشور، اظهار کرد: امروزه مصرف دارو به گونه‌ای بین مردم مرسوم شده که اغلب ایرانی‌ها خودسرانه دارو را استفاده و حتی در مواردی آن را به یکدیگر نیز تجویز می‌کنند که متأسفانه این مهم در سایه فرهنگ غلطی است که نسبت به مصرف دارو در کشور ایجاد شده است.

در همین ارتباط با معاون سازمان غذا و داروی دانشگاه علوم پزشکی همدان پیرامون میزان مصرف دارو در استان و مباحث مربوط به این حوزه مانند مصرف خودسرانه دارو گفت‌وگو کردیم.

معاون غذا و داروی دانشگاه علوم پزشکیهمدان با اشاره به مصرف خودسرانه دارو گفت: در استان همدان آمپول دگزامتازون و قرص سرماخوردگی آدولت کلد بیشترین داروهای مصرفی در استان هستند؛ البته به صورت میانگین دگزامتازون اولین دارویی است که بیشترین مصرف را در سطح کشور دارد.

اصرار بیماران به تجویز دارو از سوی پزشک

دکتر ایرج خدادادی معتقد است: در بسیاری از مواقع دلیل اصلی تجویز دارو اصرار بیمار است، پزشکان ما خودشان به پروتکل درمانی و تجویز دارو آشنا هستند؛ اگر چه پزشکان مقاومت می‌کنند اما بازار، بازار رقابت است. زمانی که پزشک حاضر نشود دارویی را تجویز کند به مرور زمان بیماران به دلیل اینکه هنوز فرهنگ استفاده صحیح استفاده از دارو در جامعه نهادینه نشده است نسبت به آن پزشک جبهه می‌گیرند.

گرچه ما پزشکان متعهدی داریم که به هیچ وجه حاضر نیستند داروی مد نظر بیمار را بنویسند اما در کل کشور اینگونه نیست و این باعث می‌شود مصرف برخی از داروها با تفاوت بالایی نسبت به سایر اقلام دارویی در سطر قرار بگیرد.

خدادادی در مورد میزان مصرف دارو در همدان گفت: در سال‌های گذشته کمیته‌ای تحت عنوان "کمیته تجویز و مصرف منطقی دارو" در دانشگاه علوم پزشکی همدان و دیگر دانشگاه‌های علوم پزشکی کشور با هدف بررسی و پایش نسخ تجویزی و مصرف داروهایی که توسط پزشکان تجویز می‌شود، راه‌اندازی شده است. در سال‌های گذشته در کل کشور شرایط به گونه‌ای بوده که تعداد اقلام تجویزی در نسخ عدد نسبتاً بالایی بوده به گونه‌ای که مثلاً در برخی موارد میزان تجویز به چهار قلم دارو می‌رسید.

اما در سال‌های ٨٤ و ٨٥ به بعد عملکرد این کمیته به شکل جدی در سراسر کشور مدنظر قرار گرفت و زمینه دستیابی به اطلاعات دقیق‌تر فراهم شد. به طوری که در سال ٨٩ حدود ٣ میلیون نسخه در سطح استان همدان صادر شده است و میانگین اقلام دارویی در هر نسخه در استان در این سال ٣/٣٢ قلم دارو، در سال (٩٠)،٣/٢ در سال(٩١)، ٣/١٢ و در سال ٩٢ هم ٣/١٢ قلم دارو بوده است.

البته این آمار مربوط به نسخه‌هایی است که در آن دارو تجویز شده است و اگر نسخی هم که برای ویزیت استفاده شده را در نظر بگیریم این میانگین کاهش می‌یابد. در مجموع، ما با سیر نزولی در زمینه اقلام دارویی تجویزی در نسخ پزشکان مواجه هستیم و سیاستگذاری ما رسیدن به ٢/٨ قلم داروست.

خدادادی در مورد مصرف خودسرانه دارو هم گفت: قبول داریم که در مصرف اقلام دارویی و مصرف خودسرانه آن بالاتر از نرم جهانی هستیم؛ در همین زمینه نه تنها مصرف خودسرانه سبب بروز مسمومیت‌ها و آسیب‌های جدی می‌شود، بلکه برخی اوقات آنتی‌بیوتیک‌ها در صدر لیست داروهای پرمصرف خودسرانه قرار می‌گیرند و مطمئناً مصرف‌کنندگان به مرور زمان نسبت به این گونه بیماری‌ها مقاومت درمانی پیدا می‌کنند و درمان‌های بعدی سخت‌تر می‌شود.

وی ادامه داد: متأسفانه بسیاری از بیماران اصرار دارند که پزشک معالج داروی خاصی علاوه بر اقلام دارویی مدنظر به نسخه اضافه کند؛ بنابراین، می‌توان گفت مصرف برخی از داروهای تجویزی واقعی نیست که در همین زمینه برنامه‌های آموزشی برای اقشار جامعه با هدفگذاری برای مخاطبان مختلف برنامه‌ریزی شده است.

معاون غذا و داروی دانشگاه علوم پزشکی همدان در مورد تعداد داروخانه‌های موجود در استان همدان هم گفت: بر اساس حد نصاب جمعیتی در شهرستان همدان ٨٥ داروخانه فعال وجود دارد که ٧ مورد آن شبانه‌روزی است و در سطح استان نیز ١٨٠ داروخانه دولتی و خصوصی فعالیت می‌کنند.

خدادادی اظهار کرد: شهروندان علاوه بر اینکه می‌توانند از داروسازان مستقر در داروخانه‌ها سؤالات مرتبط با مباحث دارویی بپرسند سامانه تلفنی ١٤٩٠ به صورت ٢٤ ساعته آماده ارائه خدمات دارویی است.

وی به وجود دو مشکل در حوزه دارو اشاره کرد و گفت: مشکل اول ما قاچاق دارو و داروهای غیرمجاز است و مشکل دوم عرضه این داروهاست؛ یعنی دارو به شکل‌های مختلف وارد استان می‌شود و مکان‌هایی هم برای عرضه این داروها وجود دارند و علی‌رغم تلاش‌های صورت گرفته، در سال‌های گذشته در راستای برخورد با مکان‌ها و افرادی که به صورت غیرمجاز دارو عرضه می‌کنند متأسفانه هنوز موفق نشدیم صد درصد آنها را ریشه‌کن کنیم.

خدادادی اضافه کرد: در حیطه ارائه خدمات دارویی با داروخانه‌ها طرف هستیم و تنها مرجع قانونی برای ارائه دارو، داروخانه‌ها هستند. همچنین سالن‌های ورزشی، باشگاه‌های بدنسازی، آرایشگاه‌ها بخصوص زنانه، واحدهای تربیت بدنی، عطاری‌ها و فروشندگان لوازم آرایشی و بهداشتی مستقیماً و به صورت مستمر تحت نظارت ما هستند.

وی در مورد فروش یا عرضه داروهای غیراستاندارد در برخی از عطاری‌ها هم گفت: متأسفانه در سال‌های گذشته عطاری‌ها متولی خاص یا اتحادیه مستقلی نداشتند و گاهی به عرضه بعضی از فراورده‌های دارویی به شکل دست‌ساز و تحت عنوان داروهای تقویت‌کننده، جلوگیری از بیماری‌های صعب‌العلاج چاقی یا لاغری اقدام می‌کردند حتی تا آنجا پیش رفتند که فراورده‌هایی را داخل پوسته کپسول می‌ریختند و به متقاضیان عرضه می‌کردند.

برای پیشگیری در این زمینه تلاش‌های بسیاری صورت گرفت تا حساسیت در بین مقامات استان افزایش یابد؛ ما معتقدیم اگر همکاری همه سازمان‌های استانی نباشد به نتیجه نمی‌رسیم و در حال حاضر مسئولان استانی هم پیگیر این موضوع هستند و یکی از مصوبات این بوده که معاون غذا و دارو آیین‌نامه‌ای برای فعالیت عطاری‌ها آماده و پیش‌نویس آن را پیشنهاد نماید تا عطاری‌ها براساس این آیین‌نامه فعالیت کنند و با این روند امکان نظارت بر آنها بیشتر می‌شود.

در غیر اینصورت اگر برنامه‌ریزی برای عطاری‌ها انجام نشود و از ورود داروهای غیرمجاز جلوگیری نشود مطمئناً در آینده نه چندان دور با موجی از بیماری‌ها و نارسایی‌های کبدی و کلیوی مواجه خواهیم بود.

بازار دارویی داروهای بیماران خاص

وی در مورد وضعیت داروی بیماران خاص هم اظهار کرد: بیماران خاص، بیماران ثبت‌نام شده‌ای هستند که داروهای آنان بر اساس سهمیه مشخص می‌شود. اگر برخی کمبودها وجود دارد، کمبود دارویی کشوری است. ما چیزی متفاوت از نرم کشوری نیستیم و سعی کردیم دارویی که در شرکت دارویی استان پیدا نمی‌شود از طریق تماس با استان‌های دیگر که در قطب غرب کشور هستند تأمین کنیم، حتی دانشگاه‌ها با هم در این زمینه تبادل دارند.

خوشبختانه نسبت به سال‌های گذشته با کمبود دارویی کمتری مواجه هستیم، به طوری که در سال‌های گذشته تعداد اقلام دارویی که با کمبود مواجه می‌شد به بیش از ١٠٠ قلم می‌رسید الان به ١٠ قلم می‌رسد؛ بنابراین کمبود کشوری حادی وجود ندارد و تلاش می‌شود از وضعیت نابسامانی که در آن سال‌ها بوده خارج شویم و دسترسی مردم به داروی سالم بیشتر شود.

متأسفانه بسیاری از بیماران اصرار دارند که پزشک معالج داروی خاصی علاوه بر اقلام دارویی مدنظر به نسخه اضافه کند؛ بنابراین، می‌توان گفت مصرف برخی از داروهای تجویزی واقعی نیست که در همین زمینه برنامه‌های آموزشی برای اقشار جامعه با هدفگذاری برای مخاطبان مختلف برنامه‌ریزی شده است

پای "بهداشت روان" به "تحول سلامت" باز شد

معاون اجرایی دفتر سلامت روانی، اجتماعی و اعتیاد وزارت بهداشت جزئیات بسته‌های پیش‌بینی شده برای ارائه خدمات "سلامت روان و اجتماعی" در قالب اجرای طرح تحول بهداشت را تشریح کرد.

علی اسدی در گفت‌وگو با ایسنا، گفت: در طرح تحول نظام سلامت و در قالب "تحول بهداشت" علاوه بر خدماتی که از قبل ارائه می‌شد، بسته‌های جدیدی نیز پیش‌بینی شده است که بسته "سلامت، روان، اجتماعی و تغذیه" از جمله این خدمات پیش‌بینی شده است. البته در رأس تمام این موارد مباحث مربوط به خودمراقبتی مطرح است.

وی با اشاره به در نظر گرفتن "کارشناس روان" برای ارائه خدمت در مراکز بهداشتی درمانی شهرها و همچنین حاشیه شهرها، افزود: به این ترتیب از میان جمعیت ١٢هزار و ٥٠٠ نفری تحت پوشش یک مرکز، افراد مبتلا به بیماری‌های روان‌پزشکی مانند افسردگی، اختلالات اضطرابی مبتلا بوده یا وابستگی به مواد (اعتیاد) با انجام غربالگری‌های کارشناسان شناسایی و به پزشک ارجاع می‌شود.

به گفته اسدی، در این‌باره پزشک نیز در حد توان خود مداخلات و اقدامات درمانی را انجام خواهد داد که البته جزئیات این مداخلات در پروتکل‌های مربوط خواهد آمد.

به بیان دیگر در صورت لزوم پزشک می‌تواند به منظور ارائه خدمات روان‌شناسی مورد نیاز، فرد را به روان‌شناس مرکز بهداشتی درمانی مربوط ارجاع دهد. به این ترتیب همان طور که بیمار مبتلا به افسردگی می‌تواند خدمات روان‌شناسی مورد نیاز را دریافت کند، در مشکل اعتیاد نیز خدمات و مداخلات روان‌شناختی لازم ارائه خواهد شد.

وی ادامه داد: از آنجا که ممکن است به خدمات تخصصی‌تر و درمان‌های دارویی و غیردارویی نیاز باشد، بیمار مربوط به سطوح بالاتر تخصصی ارجاع می‌شود. بر این اساس سیستم ارجاع از سطح یک به سطوح دوم و سوم پیش‌بینی شده است.

اسدی گفت: در مجموع با توجه به توان، نیرو و منابع موجود اولویت‌هایمان برای فعالیت کارشناس سلامت روان در مراکز بهداشتی درمانی، رسیدگی به بیماری‌های افسردگی و اختلالات اضطرابی در حوزه روان و همچنین ارائه خدمات لازم به مصرف کنندگان مواد و الکل است.

نیش و نوش

ایسنا: افزایش مصرف نگران کننده شیشه

ممنون از نگرانیتون! اینم خودش یه کاریه!

ایسنا: بلاتکلیفی پرداخت وام ازدواج ۵ میلیونی

بی‌خیال خودتون رو اذیت نکنید! کم یا زیاد این زوج‌ها میرن سر زندگیشون!

تابناک: فانی: از مهرماه ۹۳ بی‌سواد تولید نخواهیم کرد

امیدواریم چون خیل فارغ‌التحصیلان فقط مدرک اون رشته رو دارن اما!

ایرنا: پروژه خانواده سالم در حال تدوین است

مثلاً قراره چیکار کنه؟!

فارس: کاراته همدان جزو پنج استان برتر کشور است

امیدواریم به رتبه اول برسه!

فارس: لزوم استانداردسازی واحدهای مرغداری و تولید مرغ سایز

واقعاً لازمه! یا مرغ‌ها خیلی بزرگن یا اندازه جوجه‌ان!

ایسنا: فعلاً برنامه‌ای برای افزایش قیمت بنزین نداریم

یه دفعه می‌خواین گرون کنید مردم شوکه بشن!

مهر: پیش‌بینی ایجاد ۴۰۰ هزار شغل در سال جاری

شما می‌تونید. حالا هر چقدر می‌تونید عدد و ارقام بدید!

مهر: بهره‌برداری از ۱۵ طرح عمرانی در شهرستان همدان

خسته نباشید! اینها که چند باره به بهره‌برداری نمی‌رسن!

فارس: میزان خرید دولتی گندم در همدان دو برابر می‌شود

حتماً امسال زیاد گندم کاشتیم!

تابناک: واحدهای صنعتی یا بنگاه‌های بخت آزمایی!

هر کدام که بیشتر سود داره!

ابتکار: سازمان ملی جوانان یا سازمانِ ملی خانه بخت؟

خانه بخت رو خوب اومدین! ولی ما که چیزی ندیدیم!

ابتکار: بیکاری نهفته عقب مانده داریم

وقتی نهفته باشه به مرور عقب مانده هم میشه دیگه!

ایسنا: وزارت کار امسال ۲۰ هزار مسکن می‌سازد

کیفیت رو هم مدنظر داره دیگه! چون ساختن تنها مهم نیست!

نگاه

آنچه از اجلاس رؤسای آموزش‌وپرورش به دست آمد

سی‌ویکمین اجلاس سراسری رؤسای آموزش‌وپرورش در شرایطی برگزار شد که همزمانی آن با هفته دولت، رنگ و بوی خاصی به این اجلاس داده بود و به تبع آن اهمیت پرداختن به مسائل ریز و درشت آموزش‌وپرورش و بررسی و ارزیابی روند طی شده در یکسال گذشته را بالا برد.

البته این اجلاس بیشتر با هدف تبیین اندیشه‌ها و سیاست‌های کلان آموزش‌وپرورش و زمینه‌سازی برای انعکاس بهتر سیاست‌های ابلاغی در مناطق مختلف کشور و به‌ویژه در سطح مدارس برگزار شد که می‌تواند سرفصلی برای اقدامات اثربخش و مفید در نظام آموزشی کشور باشد. اما از آنجایی که روند حرکت‌ها و اقدامات در یکسال گذشته بر اساس رویکردهای وزارت آموزش‌وپرورش در دولت یازدهم و اولویت‌های تعریف شده با محوریت کیفیت‌بخشی به برنامه‌ها و امور مختلف بوده و در این مدت گام‌های مؤثری در جهت تحقق اهداف و برنامه‌های مورد نظر برداشته شده است، لذا اجلاس مذکور فرصتی برای ارزیابی و به دنبال آن فراهم نمودن زمینه‌های تداوم این حرکت‌ها در سال تحصیلی جدید با سطح تأثیرگذاری بالا و بدون نقایص و کاستی‌های گذشته، فراهم نموده بود.

بر این اساس علاوه بر پرداختن به مسائل و موضوعات نظام تعلیم و تربیت در سطح کلان و تبیین بهتر سیاست‌ها، ارزیابی و بررسی روند یکسال گذشته در اجلاس مدیران و دست‌اندرکاران آموزش‌وپرورش کشور مورد توجه قرار گرفت.

از زمانی که مدیریت جدید آموزش‌وپرورش کار خود را آغاز کرد، اولویت‌هایی برای دستگاه تعلیم و تربیت کشور با هدف کیفی‌سازی امور و بهره‌گیری بهتر از فرصت‌ها و امکانات موجود تعریف شد و در این راستا مواردی چون توسعه مشارکت‌های مردمی، ساماندهی بهتر نیروی استانی، تمرکززدایی، تقویت مدیریت آموزشگاهی و عملیاتی کردن بودجه مورد توجه قرار گرفت. مواردی که هر کدام از آنها برای آموزش‌وپرورش یک ضرورت به حساب می‌آید.

علاوه بر اینها بحث امنیت فرهنگی با تأکید خاص وزیر آموزش‌وپرورش مورد توجه قرار گرفت و به دنبال آن تلاش شد تا زمینه‌های حضور و مشارکت مؤثر معلمان در صحنه و بهره‌گیری از دیدگاه‌ها و نظرات آنها برای تسهیل امور و هموار نمودن مسیر حرکت‌ها و اقدامات مورد نظر استفاده شود.

در همین راستا بر انتقادپذیری مدیران و توجه به نقدها، پیشنهادات و دیدگاه‌های سازنده معلمان به عنوان فعالان اصلی عرصه تعلیم و تربیت تأکید شد تا برنامه‌های آموزش‌وپرورش در سطوح مختلف با همفکری و همکاری میان مدیران و معلمان پیش رود و با اثربخشی بالا به اجرا درآید.

حال پس از گذشت یکسال و در شرایطی که حدود یکماه تا آغاز سال تحصیلی جدید باقی مانده است، سی‌ویکمین اجلاس رؤسای استان‌ها، مناطق و نواحی آموزش‌وپرورش فرصت مهمی را برای پرداختن به مباحث فوق و همینطور بیان ضرورت‌های پیش روی آموزش‌وپرورش فراهم نمود تا حرکت‌ها و اقدامات آتی که از سال تحصیلی جدید کلید می‌خورد با تدبیر و عقلانیت و بر اساس رویکرد اتخاذ شده، دنبال شود.

حرکت‌هایی که باید در همان مسیر تعیین شده در سند تحول بنیادین باشد که هدف نهایی آن رشد و اعتلای نظام آموزشی و رسیدن به شرایط مطلوبی است که در این سند مورد تأکید قرار گرفته است. آن هم بر اساس نقشه راهی که می‌تواند محور حرکت‌ها و اقدامات دست‌اندرکاران آموزش‌وپرورش کشور باشد.

اداره ثبت اسناد و املاک نهاوند

هیأت موضوع قانون تعیین تکلیف وضعیت ثبتی اراضی و ساختمان‌های فاقد سند رسمی آگهی موضوع ماده ۳ قانون و ماده ۱۳ آیین‌نامه قانون تعیین تکلیف وضعیت ثبتی و اراضی و ساختمان‌های فاقد سند رسمی
برابر رأی شماره ۱۳۹۳۶۰۳۲۶۰۰۵۰۰۱۵۷۶ مورخ ۹۳/۴/۴ هیأت اول/ دوم موضوع قانون تعیین تکلیف وضعیت ثبتی اراضی و ساختمان‌های فاقد سند رسمی مستقر در واحد ثبتی نهاوند تصرفات مالکانه بلامعارض متقاضی آقای جهانبخش سوری فرزند سلیمان به شماره شناسنامه ۱۵۹۶ شماره ملی ۳۹۶۱۰۸۸۲۷۶ صادره از نهاوند در ششدانگ یک باب ساختمان به مساحت ۱۲۵/۴۹ مترمربع پلاک ۲ فرعی از ۱۳۴۳ اصلی بخش یک نهاوند واقع در نهاوند، کوی گیاناره، بن‌بست اول خریداری از مالک رسمی خانم بهار ظهرابی محرز گردیده است. لذا به منظور اطلاع عموم مراتب در دو نوبت به فاصله ۱۵ روز آگهی می‌شود، در صورتی که اشخاص نسبت به صدور سند مالکیت متقاضی اعتراضی داشته باشند می‌توانند از تاریخ انتشار اولین آگهی به مدت دو ماه اعتراض خود را به این اداره تسلیم و پس از اخذ رسید، ظرف مدت یک ماه از تاریخ تسلیم اعتراض، دادخواست خود را به مراجع قضایی تقدیم نمایند. بدیهی است در صورت انقضای مدت مذکور و عدم وصول اعتراض طبق مقررات سند مالکیت صادر خواهد شد. ۱۶۷۸
تاریخ انتشار نوبت اول: ۱۳۹۳/۵/۲۰ تاریخ انتشار نوبت دوم: ۱۳۹۳/۶/۵
شهبازی– رئیس اداره ثبت اسناد و املاک نهاوند

اداره ثبت اسناد و املاک نهاوند

هیأت موضوع قانون تعیین تکلیف وضعیت ثبتی اراضی و ساختمان‌های فاقد سند رسمی آگهی موضوع ماده ۳ قانون و ماده ۱۳ آیین‌نامه قانون تعیین تکلیف وضعیت ثبتی و اراضی و ساختمان‌های فاقد سند رسمی
برابر رأی شماره ۱۳۹۳۶۰۳۲۶۰۰۵۰۰۱۵۷۳ مورخ ۹۳/۴/۴ هیأت اول/ دوم موضوع قانون تعیین تکلیف وضعیت ثبتی اراضی و ساختمان‌های فاقد سند رسمی مستقر در واحد ثبتی نهاوند تصرفات مالکانه بلامعارض متقاضی آقای محمد زنگنه فرزند ولی‌ا... به شماره شناسنامه ۱۰۸۰ شماره ملی ۳۹۶۱۸۴۸۸۳۱ صادره از نهاوند در ششدانگ به مساحت ۱۸۹/۵۹ مترمربع پلاک ۴۱۵ فرعی از ۳ اصلی بخش سه نهاوند واقع در نهاوند، شهرک شهید حیدری، بلوک ۸ خریداری از مالک رسمی آقای مراد سیف محرز گردیده است. لذا به منظور اطلاع عموم مراتب در دو نوبت به فاصله ۱۵ روز آگهی می‌شود، در صورتی که اشخاص نسبت به صدور سند مالکیت متقاضی اعتراضی داشته باشند می‌توانند از تاریخ انتشار اولین آگهی به مدت دو ماه اعتراض خود را به این اداره تسلیم و پس از اخذ رسید، ظرف مدت یک ماه از تاریخ تسلیم اعتراض، دادخواست خود را به مراجع قضایی تقدیم نمایند. بدیهی است در صورت انقضای مدت مذکور و عدم وصول اعتراض طبق مقررات سند مالکیت صادر خواهد شد. ۱۶۷۶
تاریخ انتشار نوبت اول: ۱۳۹۳/۵/۲۰ تاریخ انتشار نوبت دوم: ۱۳۹۳/۶/۵
شهبازی– رئیس اداره ثبت اسناد و املاک نهاوند

اداره ثبت اسناد و املاک نهاوند

هیأت موضوع قانون تعیین تکلیف وضعیت ثبتی اراضی و ساختمان‌های فاقد سند رسمی آگهی موضوع ماده ۳ قانون و ماده ۱۳ آیین‌نامه قانون تعیین تکلیف وضعیت ثبتی و اراضی و ساختمان‌های فاقد سند رسمی
برابر رأی شماره ۱۳۹۳۶۰۳۲۶۰۰۵۰۰۱۵۶۶ مورخ ۹۳/۴/۳ هیأت اول/ دوم موضوع قانون تعیین تکلیف وضعیت ثبتی اراضی و ساختمان‌های فاقد سند رسمی مستقر در واحد ثبتی نهاوند تصرفات مالکانه بلامعارض متقاضی آقای علی‌حسین خوش‌رو فرزند شیردل به شماره شناسنامه ۳۱۷ شماره ملی ۳۹۶۰۴۸۲۱۷۵ صادره از نهاوند در ششدانگ یک باب ساختمان به مساحت ۲۵۱/۷۲ مترمربع پلاک - فرعی از ۲۰ اصلی بخش ۴ نهاوند واقع در نهاوند، فیروزان، جنب بخش‌داری خریداری از مالک رسمی آقای کاظم خزائی محرز گردیده است. لذا به منظور اطلاع عموم مراتب در دو نوبت به فاصله ۱۵ روز آگهی می‌شود، در صورتی که اشخاص نسبت به صدور سند مالکیت متقاضی اعتراضی داشته باشند می‌توانند از تاریخ انتشار اولین آگهی به مدت دو ماه اعتراض خود را به این اداره تسلیم و پس از اخذ رسید، ظرف مدت یک ماه از تاریخ تسلیم اعتراض، دادخواست خود را به مراجع قضایی تقدیم نمایند. بدیهی است در صورت انقضای مدت مذکور و عدم وصول اعتراض طبق مقررات سند مالکیت صادر خواهد شد. ۱۶۷۴
تاریخ انتشار نوبت اول: ۱۳۹۳/۵/۲۰ تاریخ انتشار نوبت دوم: ۱۳۹۳/۶/۵
شهبازی– رئیس اداره ثبت اسناد و املاک نهاوند

اداره ثبت اسناد و املاک نهاوند

هیأت موضوع قانون تعیین تکلیف وضعیت ثبتی اراضی و ساختمان‌های فاقد سند رسمی آگهی موضوع ماده ۳ قانون و ماده ۱۳ آیین‌نامه قانون تعیین تکلیف وضعیت ثبتی و اراضی و ساختمان‌های فاقد سند رسمی
برابر رأی شماره ۱۳۹۳۶۰۳۲۶۰۰۵۰۰۱۴۱۲ مورخ ۹۳/۳/۲۷ هیأت اول/ دوم موضوع قانون تعیین تکلیف وضعیت ثبتی اراضی و ساختمان‌های فاقد سند رسمی مستقر در واحد ثبتی نهاوند تصرفات مالکانه بلامعارض متقاضی آقای عباسعلی خزائی فرزند نجاتعلی به شماره شناسنامه ۱۴ شماره ملی ۳۳۰۹۴۰۰۸۴۰ صادره از کنگاور در ششدانگ یک باب ساختمان به مساحت ۲۵۱/۴۰ مترمربع پلاک - فرعی از ۱۶ اصلی بخش ۴ نهاوند واقع در نهاوند، فیروزان، خیابان شهید بهشتی، کوچه شهید عزیزی‌افشار خریداری از مالک رسمی آقای محمدکریم خزائی محرز گردیده است. لذا به منظور اطلاع عموم مراتب در دو نوبت به فاصله ۱۵ روز آگهی می‌شود، در صورتی که اشخاص نسبت به صدور سند مالکیت متقاضی اعتراضی داشته باشند می‌توانند از تاریخ انتشار اولین آگهی به مدت دو ماه اعتراض خود را به این اداره تسلیم و پس از اخذ رسید، ظرف مدت یک ماه از تاریخ تسلیم اعتراض، دادخواست خود را به مراجع قضایی تقدیم نمایند.
بدیهی است در صورت انقضای مدت مذکور و عدم وصول اعتراض طبق مقررات سند مالکیت صادر خواهد شد. ۱۶۷۲
تاریخ انتشار نوبت اول: ۱۳۹۳/۵/۲۰
تاریخ انتشار نوبت دوم: ۱۳۹۳/۶/۵
شهبازی
رئیس اداره ثبت اسناد و املاک نهاوند

اداره ثبت اسناد و املاک نهاوند

هیأت موضوع قانون تعیین تکلیف وضعیت ثبتی اراضی و ساختمان‌های فاقد سند رسمی آگهی موضوع ماده ۳ قانون و ماده ۱۳ آیین‌نامه قانون تعیین تکلیف وضعیت ثبتی و اراضی و ساختمان‌های فاقد سند رسمی
برابر رأی شماره ۱۳۹۳۶۰۳۲۶۰۰۵۰۰۱۴۰۸ مورخ ۹۳/۳/۲۷ هیأت اول/ دوم موضوع قانون تعیین تکلیف وضعیت ثبتی اراضی و ساختمان‌های فاقد سند رسمی مستقر در واحد ثبتی نهاوند تصرفات مالکانه بلامعارض متقاضی آقای جهانبخش زنگنه فرزند قنبر به شماره شناسنامه ۲ شماره ملی ۵۸۴۹۸۶۶۶۵۵ صادره از تویسرکان در ششدانگ یک باب ساختمان به مساحت ۲۷۷/۱۴ مترمربع پلاک ۱۹ فرعی از ۱۶ اصلی بخش ۴ نهاوند واقع در نهاوند، فیروزان، بلوار ورودی شهر، انتهای کوچه سرچشمه خریداری از مالک رسمی آقای علی‌فرج کریم‌خانی محرز گردیده است. لذا به منظور اطلاع عموم مراتب در دو نوبت به فاصله ۱۵ روز آگهی می‌شود، در صورتی که اشخاص نسبت به صدور سند مالکیت متقاضی اعتراضی داشته باشند می‌توانند از تاریخ انتشار اولین آگهی به مدت دو ماه اعتراض خود را به این اداره تسلیم و پس از اخذ رسید، ظرف مدت یک ماه از تاریخ تسلیم اعتراض، دادخواست خود را به مراجع قضایی تقدیم نمایند. بدیهی است در صورت انقضای مدت مذکور و عدم وصول اعتراض طبق مقررات سند مالکیت صادر خواهد شد. ۱۶۷۷
تاریخ انتشار نوبت اول: ۱۳۹۳/۵/۲۰ تاریخ انتشار نوبت دوم: ۱۳۹۳/۶/۵
شهبازی– رئیس اداره ثبت اسناد و املاک نهاوند

اداره ثبت اسناد و املاک نهاوند

هیأت موضوع قانون تعیین تکلیف وضعیت ثبتی اراضی و ساختمان‌های فاقد سند رسمی آگهی موضوع ماده ۳ قانون و ماده ۱۳ آیین‌نامه قانون تعیین تکلیف وضعیت ثبتی و اراضی و ساختمان‌های فاقد سند رسمی
برابر رأی شماره ۱۳۹۳۶۰۳۲۶۰۰۵۰۰۱۵۶۷ مورخ ۹۳/۴/۳ هیأت اول/ دوم موضوع قانون تعیین تکلیف وضعیت ثبتی اراضی و ساختمان‌های فاقد سند رسمی مستقر در واحد ثبتی نهاوند تصرفات مالکانه بلامعارض متقاضی آقای حق‌علی خزائی فرزند شیرولی به شماره شناسنامه ۶ شماره ملی ۳۹۶۱۹۹۳۷۴۲ صادره از نهاوند در ششدانگ یک باب مغازه به مساحت ۱۹/۶۴ مترمربع پلاک ۷۷ فرعی از ۱۶ اصلی بخش ۴ نهاوند واقع در نهاوند، فیروزان، بلوار معلم خریداری از مالک رسمی آقای محمد دکامین محرز گردیده است. لذا به منظور اطلاع عموم مراتب در دو نوبت به فاصله ۱۵ روز آگهی می‌شود، در صورتی که اشخاص نسبت به صدور سند مالکیت متقاضی اعتراضی داشته باشند می‌توانند از تاریخ انتشار اولین آگهی به مدت دو ماه اعتراض خود را به این اداره تسلیم و پس از اخذ رسید، ظرف مدت یک ماه از تاریخ تسلیم اعتراض، دادخواست خود را به مراجع قضایی تقدیم نمایند. بدیهی است در صورت انقضای مدت مذکور و عدم وصول اعتراض طبق مقررات سند مالکیت صادر خواهد شد. ۱۶۷۳
تاریخ انتشار نوبت اول: ۱۳۹۳/۵/۲۰ تاریخ انتشار نوبت دوم: ۱۳۹۳/۶/۵
شهبازی– رئیس اداره ثبت اسناد و املاک نهاوند

پیام تاریخ، تمدن و فرهنگ مادستان
The Message Of Madestan's History & Civilization & Culture
روزنامه همدان پیام
۱۰
چهارشنبه ● ۵ شهریورماه ۱۳۹۳ ● شماره ۲۱۵۰

گفتگو

gozaresh@hamedanpayam.com

اعتقاد کارخانه‌ای به اعتدال و اندیشه

مسائل کوچک را بزرگ نکنیم

- به دنبال کاهش هزینه‌ها در هلال‌احمر هستیم
- فرمانداران سرشان در لاک خودشان است

ندارستمی

گفت‌وگو با بهروز کارخانه‌ای حس و حال خودش را دارد. دکتر خوش‌چهره ما، بیشتر از آنکه در طبابت شهره باشد نامش در بین سیاسیون دیده می‌شود و دست بر قضا ریاست ستاد انتخاباتی‌اش را در استان برعهده داشت که کاندیدایش به طور غیرقابل پیش‌بینی رئیس‌جمهور یازدهم ایران شد.

این در شرایطی بود که همه نظرها به سمت و سوی کاندیداهای قَدَر اصولگرا و اصلاح‌طلب بود اما در همدان بهروز کارخانه‌ای و تیمش به سمت کسی رفتند که کمتر ذهنی پیش‌بینی می‌کرد رئیس‌جمهور شود.

اما آنها جسارت داشتند و پای کار ایستادند، موفق هم شدند و برای به ریاست جمهوری رسیدن روحانی از هیچ کوششی دریغ نکردند؛ این به معنای برد سیاسی بهروز کارخانه‌ای و تیم وی در نخستین نبرد جدی سیاسی در استان بود و همین مشخصه ناظران را به این پیش‌بینی رهنمون می‌کرد که پستی بلندقامت و در سطح مدیریت ارشد برای وی کنار بگذارند.

ابتدا زمزمه‌هایی از کرسی‌نشینی کارخانه‌ای در استانداری و حداقل در معاونت‌ها شنیده شد و این زمزمه‌ها بیهوده سر نگرفته بود؛ چراکه به رسم چرخش و تحول در قوه مجریه در سالیان اخیر که با تغییرات گسترده نیروهای انسانی و مدیریتی همراه شد؛ انتظار همگانی بر این بود که از نیروهای حامی روحانی در انتخابات بیشترین بهره برده شود.

هرچند دولت، با محور قرار دادن شعار اعتدال سعی می‌کرد از تصمیم‌گیری‌های جناحی و سلیقه‌ای در مدیریت اجتناب ورزد.

اما بودند کسانی که در گروه حامیان روحانی از جمله نخبگان تا در عرصه مدیریت اجرایی به شایستگی به کار آیند. اما در جریان روند تغییر و تحول مدیریت‌ها، این تیم حامی روحانی در همدان بود که جای خالی‌شان بیشتر احساس می‌شد؛ گرچه در مواردی زمزمه سپردن مسئولیت‌هایی به سران ستاد انتخاباتی به گوش می‌رسید تا جایی که به یک مدیرعاملی و یک معاونت استانداری ختم شد.

بهروز کارخانه‌ای هم به عنوان یکی از مدیران انتصابی به NGO غیرانتفاعی جمعیت هلال احمر استان منصوب شد تا حرف و حدیث‌های مسئولیت‌های وی به پایان برسد.

گماردن سر مسئول ستاد انتخاباتی رئیس جمهور منتخب به یک نهاد غیردولتی غیرقابل پیش‌بینی‌ترین پستی بود که می‌شد برای کارخانه‌ای در نظر گفت.

خودش می‌گوید که از دولت راضی است و پست نگرفتن در دولت را نباید به حساب بی‌اعتمادی تیم روحانی به وی تلقی کرد؛ هر چند انتقاداتی به مدیران گزینش شده دولت در استان دارد و از همراه نبودنشان با دولت و استاندار گلایه‌مند است.

گلایه‌مندی که معنای مخالف آن را می‌شود اینگونه عنوان کرد که اگر در گزینش مدیران و فرمانداران به هماهنگی آنها و سازگاریشان با گفتمان اعتدال بیشتر دقت می‌شد – و شاید اینکه اگر از نیروهای شایسته ستاد روحانی بیشتر از سطح کنونی استفاده می‌شد- چرخ توسعه استان با سرعتی بیشتر از اکنون می‌چرخید.

در همین ارتباط هفته گذشته به بهانه روز خبرنگار برای قدردانی از رسانه و قلم، بهروز کارخانه‌ای، مدیرعامل جمعیت هلال احمر استان به همراه حسین اشرفی، معاون امداد و نجات و مقصود شعبانی، مدیر روابط عمومی این جمعیت در دفتر همدان‌پیام حاضر شدند.

اگرچه این گفت‌وگو به بهانه مدیرکلی وی در جمعیت هلال احمر انجام شد اما چهره کارخانه‌ای برای رسانه‌های استان بیشتر از آنکه هلال احمر را تداعی کند، شور و شوق و حرارت سخنان وی در ایام انتخابات را به یادمان می‌آورد. نقطه‌ای که او مسئولیت ستاد روحانی را در استان برعهده داشت و با چالش‌های گوناگون توانست رأی را به نفع ریاست جمهوری منتخب برگرداند.

این گفت‌وگو را در دو بخش خواهید خواند.

در انتخابات با وجهه سیاسی وارد شدید و انتظار هم بر این بود که پست استانداری یا معاونت آن را بگیرید، ولی حالا در یک NGO پست گرفته‌اید. آیا دولت به شما اعتماد نداشت؟

نه، بلکه اعتماد داشت؛ ما به واسطه اینکه هیأت علمی هستیم تمایلی به گرفتن پست نداشتیم. البته در سطوح مختلف مدنظر شما، جایگاه داشتیم. در جمعیت هلال احمر هم به واسطه ارتباط دیرینه و سابقه داوطلبی حکمی برای ما زدند.

از شما به عنوان مشاور عالی استاندار مشورت گرفته می‌شود و شما انتصاباتی که کُندی آنها و نوع گزینش‌شان مورد انتقاد است را چگونه ارزیابی می‌کنید؟ همچنین استاندار در نشست خبری‌اش گفته که عملکرد وی نتیجه مشاوره مشاوران است، در این‌باره توضیح دهید.

واقعیت این است که در بحث انتصابات گاهی با ما رایزنی می‌کنند و یا ما نیرو معرفی می‌کنیم؛ ولی در نهایت کسی که انتصاب می‌کند، خودِ استاندار است و به طور قطع نیروها از چند کانال معرفی خواهند شد.

افرادی که در این دولت، که پستی گرفته باشند اما با دولت نباشند را علی‌الظاهر نداریم؛ ولی چیزی که شاید بیشتر جلب توجه می‌کند، کسانی هستند که پُست می‌گیرند و از دولت حمایت نمی‌کنند البته این قسمت کمرنگ است و به معنای مخالفت با دولت نیست.

در بحث دلواپس‌ها هم وارد شدم و صراحتاً هم گفتم، روحانی تنهاست. ما انتظار داریم فرمانداران موضع‌گیری‌های مناسب داشته باشند، نقد کنند البته نه دعوا.

در چند ماه گذشته انتقاداتی از فرمانداران داشته‌ایم؛ چرا که بیشتر سرشان در لاک خودشان بوده است.

حل مشکلات وضعیت سیاسی، اجتماعی و امنیتی مردم را این دولت، وعده داده است و این باید توسط فرمانداران حل شود. حرف اول اعتدال به معنای رعایت حق است. اگر شمارش رأی حق‌الناس است، دفاع از این رأی حداکثری هم حق‌الناس است.

یک مدیر باید زیرمجموعه خود را هم‌راستا با اهداف دولت انتخاب کند، موضع شما در خصوص انتصابات چه تأثیری داشته است؟

به استاندار پیشنهادهایی داشته‌ایم، اما صلاح کار با اوست. اما عقب‌نشینی نکردیم؛ چراکه در نهایت او باید پاسخگو باشد و ما فقط مشاور هستیم. جایگاه مشاور و مجری تفاوت دارد.

استاندار در جلسه‌ای در روند انتقاد از فرمانداران اشاره کرد که در مقابل مشاوران خود کم آورده است؛ ما از ایشان می‌خواهیم که فرمانداران فعال‌تر باشند.

با توجه به سه سالی که فرصت دارید، آیا به نظر شما سرعت توسعه مناسب بوده است؟

اهدافی چون اعتدال، امنیت و تعامل با جهان همچنان وجود دارد که بر روی آن هستیم؛ اما وابسته به شخص نیستیم. بزرگ‌ترین اشکال ما این است که مردم، خودشان را فدای شخص می‌کنند.

سرعت حرکت مدیران در مجموعه دولت را تأیید می‌کنید؟

خیر.

آیا در این راستا کمک هم کرده‌اید؟

گزارش داده‌ایم. البته در این مدت نزدیک به یکسال حضور استاندار، باید پایه‌ها گذاشته می‌شد تا چرخه راه بیفتد که چندین کلنگ هم زده شده، اما باید ببینیم تحقق می‌یابد یا خیر!؛ چراکه معتقدیم دولت باید دولت راستگویان باشد.

اگر حرفی زده می‌شود و اجرایی نشد وظیفه مطبوعات است که بخواهند و بگویند به چه حسابی بوده است و ما از این موضوع دفاع می‌کنیم.

گروه‌های خاصی و افراد خاصی مانع‌تراشی می‌کنند و مصداق آن هم دلواپس‌ها. شما به عنوان رئیس ستاد روحانی و نماینده دولت اعتدال و تدبیر چرا در این باره واکنشی نداشتید؟

واکنش داشتیم. این تاریخ گذشته است که لشکرکشی کنیم. کسی به عنوان مخالف صحبت کرده است که اگر تخلف قانونی بوده، استاندار و مدعی‌العموم وارد شوند اما ما به عنوان NGO باید نقد کنیم و دیدگاهمان را بگوییم. باید فرهنگ‌سازی شود و به جای پرخاشگری، پاسخ‌های قلمی بدهیم.

نباید مسائل کوچک را بزرگ کرد (در خصوص ولایت فقیه) چراکه برخی به دنبال بزرگنمایی هستند. بلکه باید راه اعتدال و اندیشه را در پیش گرفت.

حرکت برخی اصلاح‌طلب‌ها و اصولگرایان، هزینه استان را بالا می‌برد، کارخانه‌ای چه ارزیابی از این حرکات دارد؟

اصلاح‌طلبان موضع تندتری از ما دارند و این مهم شفاف است. اما نگاه ما برای دولت این است که هزینه درست نشود و با قلم و زبان موضوعات را نقد کنیم. اصلاً اصلاح‌طلب‌ها لشکرکشی نمی‌کنند بلکه دیگران این کار را انجام می‌دهند.

اگر شفاف‌تر و صریح‌تر انتقاد می‌کردید، فکر نمی‌کنید این اتفاق نمی‌افتاد یا اینکه باز هم اتفاق بیفتد؟

خیر؛ ممکن است اتفاق بیفتد. واقعیت این است که گروه فشار و تندرویی هستند که در حال حاضر هم قدرت دارند و هم امکانات.

البته نکته اینجاست؛ اشکال بزرگ ساختار مدیریتی استان این گونه است که شرایط سخنرانی برای اصلاح‌طلبان و اصولگرایان یکسان نیست؛ به طوری که گروه اصلاح‌طلبان و روحانی در محل‌هایی پرت و با مشکلات فراوان جلسه می‌گذارند که بعدها باید پاسخگو باشند اما جلسات اصولگرایان در مرکز شهر فراهم است. در این مورد در استان باید مسئول تکلیفش را با مردم و اصلاح‌طلبان و دولت مشخص کند.

آیا در انتخابات شرکت خواهید کرد؟

سابقه سه بار کاندیداتوری در مجلس را دارم اما تصمیم در این خصوص را در آینده خواهم داشت؛ شاید هم به بار چهارم بکشد.

آیا همچنان پزشک هستید؟

بله، پزشک هستم و در هلال احمر هم که تخصص خود من است مدیرعامل هستم. یکی از سیاست‌های جمعیت این است که مدیران عامل پزشک به ویژه در تخصص‌های بیهوشی، جراحی و ارتوپدی باشند و به سمت این سه رشته مورد نیاز جمعیت حرکت می‌کنند. تخصص من هم بیهوشی و مراقبت‌های ویژه است.

نظر شما در خصوص استیضاح رضا فرجی‌دانا وزیر علوم و ارتباطات چیست؟

تنها باید بگویم کسانی که این استیضاح را امضا کردند باید به تاریخ پاسخ دهند.

نگاه ما برای دولت این است که هزینه درست نشود و با قلم و زبان موضوعات را نقد کنیم

اشکال بزرگ ساختار مدیریتی استان این گونه است که شرایط سخنرانی برای اصلاح‌طلبان و اصولگرایان یکسان نیست

واقعیت این است که در هلال احمر کمبودهایی داریم، ولی برای ورود به بحران همه امکانات وجود دارد

بخش دوم این نشست در خصوص جمعیت هلال احمر بود، کارخانه‌ای این مجموعه را به عنوان یک NGO غیرانتفاعی خواند که باید با رسانه‌ها تعامل داشته باشد؛ البته این روزها نگاه مدیریتی جمعیت، نو و تحول‌گراست.

به گفته مدیرعامل جمعیت هلال احمر استان، رویکرد این مجموعه در جهتی است تا جایگاه هلال احمر ارتقا یابد.

همچنین دیدگاه بر این است که جمهوری اسلامی به سمت و سویی برود که برای کشورهای مختلف الگو باشد. البته طرح تحول در ایران به این صورت است تا وابستگی به دولت کم شود؛ چراکه یکی از مشکلات ما این است که میزان درآمد ما از کمک‌های دولتی ۷۰ درصد است و باید به ۳۰ درصد تقلیل یابد. این استقلال جمعیت به داوطلب بودن آن (اصالت اصلی جمعیت) هم کمک می‌کند و دیگر نیاز نیست وارد مباحث و چالش‌های سیاسی شویم که جایگاهی در جمعیت ندارد.

کارخانه‌ای از صرف هزینه‌های بسیار کارکنان جمعیت می‌گوید که باید کاهش یابد؛ چراکه ۵۰ درصد هزینه‌ها به سمت تأمین معاش خود مجموعه است؛ در صورتی که در دنیا حداکثر ۱۰ تا ۱۵ درصد هزینه می‌شود و پرت هزینه وجود دارد. حال آنکه داوطلبان باید کار را به دست بگیرند تا منابع موجود صرف اهداف عالیه هلال احمر شود.

وی مهمترین کار جمعیت را شناساندن جمعیت به مردم دانست؛ چراکه مردم انتظاراتی دارند که در حیطه کاری ما نیست؛ بلکه باید بدانند خدمتی که خارج از حیطه انجام می‌شود در راستای طرح تسکین آلام بشری است همچنین این مجموعه پشتیبان دولت است.

معتقد هستیم تمام کمک‌ها باید از دو آیتم اخلاقی ارائه خدمات با حداقل استانداردها و پاسخگویی همراه باشد. در مجموع به دنبال به‌روز کردن اطلاعات کارکنان هستیم؛ به جز فامنین تمام مجموعه را به ساختار اینترنت و شبکه متصل کرده‌ایم تا هزینه‌ها کمتر شود و علاوه بر کاهش اوراق، ارتباط بهتر شود.

وی برگزاری کنفرانس راهکارهای اشتغال، رونمایی از کتاب اباذر در نهاوند، دریافت بودجه سمپوزیوم ملی جایگاه بشردوستی در ادبیات ایران‌زمین، کاروان سلامت، سفرهای مهربانی، برگزاری مانور زلزله در نهاوند، همایش رسانه در مدیریت بحران و... را از مهمترین اقدامات این جمعیت عنوان کرد. در بحث اورژانس هوایی هم بهره‌گیری از بالگرد در زمان غیربحران در موارد اورژانسی مطرح است.

کارخانه‌ای از آموزش همگانی به صورت محلی و حضور در پارک‌ها خبر داد و اینکه هزار دقیقه آموزش در رادیو و هم در تلویزیون خواهیم داشت. معاون امداد و نجات جمعیت هلال احمر استان نیز در این بین معتقد است: نیروهای مردمی آموزش‌دیده بهترین ابزار برای مدیریت بحران است.

حسین اشرفی گفت: مقتدرترین سازمان‌های امدادی هم همیشه دیررسی به پای حادثه را دارند؛ پس برای اینکه این نقیصه را از بین ببریم باید شهرهای بزرگ به کالبدهای کوچک تبدیل شوند.

وی حضور فعال مردم را یک ایدئولوژی اساسی می‌داند به این دلیل که اگر زمانی حادثه‌ای اتفاق افتاد، مردم آن را مدیریت کنند تا نیروهای آموزش‌دیده سازمان‌های امدادی وارد عمل شوند.

اشرفی از اجرای طرح امداد و نجات روستایی از سال گذشته خبر داد و اینکه این نقاط به علت دسترسی کمتر به امکانات، آسیب‌پذیرتر هستند و در این خصوص هر قدر بیشتر پیش برویم به استانداردهای مدیریت بحران در دنیا نزدیک‌تر می‌شویم.

در ادامه مدیرعامل جمعیت هلال احمر استان البته بیش از آن، معاون وی پاسخگوی پرسش‌های این حوزه بود.

هلال احمر عضو ستاد بحران است. تعریف از بحران تنها در کاغذ است که قاعدتاً نباید منتظر روی دادن اتفاق باشیم؛ اما اتفاقی هست که نه کشته می‌دهد و نه خسارت. در این مواقع آیا هلال احمر ورود جدی و تأثیرگذار دارد و آمادگی و نقش وی در چه حدی است، آیا بخشنامه‌ای عمل می‌کند؟

کارخانه‌ای: در حد توان. البته بالطبع در یک استان همه امکانات وجود ندارد. ما بر اساس اطلاعات برآورد شده و شرایط موجود عمل می‌کنیم. همچنین با اینکه باید یک تا دو درصد امکانات جمعیت یک استان را داشته باشیم، ایفای نقش داریم.

در بحث پیشگیری، آمادگی امکانات و ظرفیت استان در حد استاندارد است؟

کارخانه‌ای: واقعیت این است که کمبودهایی داریم، ولی برای ورود به بحران همه امکانات وجود دارد.

۵۰ تا ۷۰ درصد هزینه‌های شما صرف کارکنان می‌شود، نیروی انسانی هلال احمر چند نفر هستند؟

اشرفی: این جمعیت دو هزار و ۵۰۰ نفر در سطح استان همدان داوطلب امدادگر دارد که زنان در قالب تیم‌های توانا و مردان در قالب تیم‌های تخصصی ایثار فعالیت دارند.

حداقل زمان حضور در زمان حادثه در جمعیت چقدر است؟

اشرفی: در امداد و نجات جاده‌ای بیشتر پایگاه‌ها در مناطق صعب‌العبور استان مستقر شده‌اند و نرم شهری شش دقیقه و نرم پایگاه‌های امداد جاده‌ای هم هشت دقیقه است.

ورود ۸۳۰ هزار مسافر در روزهای تعطیل عید فطر هم یک بحران بود، آیا در این خصوص هلال احمر ورود داشت؟

اشرفی: بله، در ابتدا وظیفه شهرداری و آموزش‌وپرورش است تا محل‌های اقامتی ثابت در اختیار مسافران قرار دهند، در صورتی که سرریز آنها باشد، جمعیت وارد عمل می‌شود.

ما در چند روز اول در پارک میدان فرودگاه چادرهایی نصب کردیم و روزانه برای ۱۵۰ خانوار اسکان اضطراری صورت گرفت و تراکم شکست؛ به طوری که در روزهای بعد اقدام به برچیدن چادرها کردیم؛ البته در حالت آماده‌باش بودیم.

یادداشت

همراه دولت، منتقد مدیران

گفت‌وگوی رئیس جمعیت هلال‌احمر استان با همدان‌پیام بیش از آنکه با محوریت مسائل و موضوعات مربوط به این حوزه باشد، تحت شعاع مباحثی قرار گرفت که کارخانه‌ای در کسوت مشاور ارشد استاندار مطرح کرد. چهره‌ای که حضورش در عرصه‌های مختلف هیچگاه مانع از کار حرفه‌ای و تخصصی او در پزشکی نشده است.

رئیس ستاد انتخاباتی حجت‌الاسلام روحانی در استان که اکنون در کنار کار پزشکی به عنوان مشاور ارشد استاندار همدان و رئیس هلال‌احمر استان نیز مشغول خدمت است، به همان اندازه که مسائل مربوط به امور مختلف هلال‌احمر ذهنش را مشغول نموده است، دغدغه‌هایی نیز دارد که اهمیت آنها برای او دوچندان است.

کارخانه‌ای اما در دفتر همدان‌پیام از یک دغدغه بزرگ نیز سخن گفت که مدت‌هاست ذهن خیلی از دلسوزان استان را به خود مشغول کرده است و آن ضعف مدیران شهرستانی در همراهی با مدیریت ارشد استان است که پیش از این استاندار نیز آن را مطرح کرده بود.

مشاور ارشد استاندار به صراحت از کوتاهی‌های صورت گرفته در بیان اهداف و برنامه‌های دولت و تبیین آن توسط فرمانداران و همین طور کم‌کاری در دفاع از این برنامه گلایه کرد و خواستار آن شد که همه مدیران و مسئولان اجرایی که به نام نماینده دولت تدبیر و امید مشغول خدمت به مردم هستند، در همه جا با پرچم این دولت حضور داشته باشند و همان شعارها را بدون ترس و واهمه بیان کنند و در پیگیری درست برنامه‌ها استاندار را همراهی کنند.

البته این همکاری و همراهی از بُعد دیگری نیز حایز اهمیت است و آن نیازها و ضرورت‌های استان است که ایجاب می‌کند هماهنگی لازم میان مدیران شهرستانی با مدیران استانی به‌ویژه استاندار همواره وجود داشته است.

نکته دیگری که کارخانه‌ای بر آن تأکید کرد، حرکت در راه و مسیری است که مردم در انتخابات ریاست جمهوری یازدهم با رأی خود به روحانی برگزیدند. مخاطب اصلی مشاور ارشد استان در این خصوص بیشتر مدیران اجرایی بودند که مسئولیت‌های مهمی را در اجرا و عملیاتی کردن اهداف و برنامه‌های دولت بر عهده دارند.

اگر سخنان انتقادی استاندار در نشست خبری را که به صراحت از همراهی اندک برخی از مدیران گلایه‌مند شد و همچنین اظهارات خیلی از دلسوزان استان را که بر این همراهی تأکید نموده‌اند، مورد توجه قرار دهیم، هشدارهای مشاور ارشد استان در این خصوص به خوبی نشان داد که ارتباط بین فرمانداران و مدیریت ارشد استان نیازمند نوعی اصلاح است و در این راستا مسئولیت مهمی چون همراهی و تعامل سازنده با استان متوجه مدیران شهرستانی است.

به هر حال، حضور مشاور استاندار و رئیس هلال‌احمر استان در دفتر همدان‌پیام فرصت مناسبی بود تا ضمن پرداختن به مسائل و موضوعات مربوط به هلال‌احمر در ابعاد مختلف و به‌ویژه بررسی خدمات کارخانه‌ای در این حوزه، از دغدغه‌ها، مسائل و مشکلات استان نیز به نوعی سخن گفته شود. دغدغه‌هایی که محدود به بحث مدیران سیاسی نیست، اما اظهارات کارخانه‌ای به خوبی نشان داد که مدیریت استان در این خصوص نگرانی‌هایی دارد. نگرانی‌هایی که هم اولویت‌ها و برنامه‌های دولت تدبیر و امید و هم ضرورت‌های استان ایجاب می‌کند برای رفع آنها تلاش شود.

علاوه بر این، اظهارات مشاور ارشد استاندار باردیگر بر این امر صحه گذاشت که کارخانه‌ای و همراهانش که با هدف تبیین شعارها و برنامه‌های دولت تدبیر و امید وارد صحنه شده‌اند و در پیگیری این اهداف و برنامه‌ها نیز مصمم هستند، همراهی با دولت و رئیس‌جمهور برای آنها یک اصل محسوب می‌شود. لذا انتقاد از مدیرانی که در این زمینه کوتاهی‌هایی داشته و در همراهی با مدیریت استان و همین طور تبیین برنامه‌های دولت و دفاع از آن کارنامه چندان موفقی نداشته‌اند، امری طبیعی است.

خبر

تشکیل تیم امداد روستایی اولویت برنامه‌های هلال احمر همدان

مدیرعامل جمعیت هلال احمر استان همدان گفت: تشکیل تیم امداد روستایی یکی از اولویت‌های امسال هلال احمر همدان است که برای کمک حداکثری به آسیب‌دیدگان در حوادث احتمالی در استان تشکیل می‌شود.

بهروز کارخانه‌ای اظهار کرد: در طرح امداد روستایی در هر روستای استان، هفت امدادگر آموزش‌های امداد و نجات را به روستاییان آموزش می‌دهند. مدیرعامل جمعیت هلال احمر همدان افزود: این سازمان در برنامه‌های خود در نظر دارد تا براساس برنامه‌ریزی و آموزش همه افراد جامعه بخصوص روستاییان، در هر خانواده حداقل یک امدادگر و نجاتگر تربیت کند تا در زمان بروز حادثه بتواند به اعضای دیگر خانواده کمک کند.

وی ادامه داد: با راه‌اندازی این تیم‌ها در روستاها می‌توانیم در صورت بروز حوادث غیرمترقبه، در دقایق طلایی جان افراد را نجات دهیم. کارخانه‌ای توضیح داد: ایران یکی از مناطق زلزله‌خیز دنیاست و با توجه به اینکه پس از وقوع هر حادثه طبیعی همچون زمین لرزه ، ۱۰ تا ۲۰ دقیقه زمان لازم است تا تیم‌های امدادی به منطقه برسند؛ لذا لازم است با آموزش دوره‌های امداد و کمک‌های اولیه و آموزش همگانی آن در سطوح مختلف جامعه بخصوص روستاییان زمینه‌های کاهش خسارت را فراهم کنیم.

پیام تاریخ، تمدن و فرهنگ مادستان
The Message Of Madestan's History & Civilization & Culture
روزنامه همدان پیام
۱۱
چهارشنبه ● ۵ شهریورماه ۱۳۹۳ ● شماره ۲۱۵۰
ورزشی
varzesh@hamedanpayam.com

کاراته همدان جزو پنج استان برتر کشور است

دبیر هیأت کاراته استان همدان گفت: این رشته ورزشی در سال‌های اخیر پیشرفت‌های چشمگیری داشته و امروز کاراته همدان یکی از پنج رتبه نخست کشور را به خود اختصاص داده است.

سیروس امینی افزود: در سال‌های گذشته کاراته همدان بین ۲۰ استان کشور قرار داشت اما با تلاش‌های صورت گرفته توسط اعضای هیأت و ورزشکاران امروز کاراته همدان در کشور حرف‌های زیادی برای گفتن دارد.

وی تصریح کرد: خوشبختانه در رده‌بندی هیأت‌های ورزشی استان همدان نیز کاراته وضعیت بسیار مناسبی دارد و تنها رشته‌های مدال‌آوری، چون کشتی و قایقرانی از کاراته موفق‌تر بوده‌اند.

امینی با بیان اینکه حضور در لیگ‌های برتر کشور نیاز به بودجه مناسب دارد، اضافه کرد: هیأت کاراته امسال قصد دارد در بیشتر رده‌های سنی تیمداری کند.

دبیر هیأت کاراته استان همدان در ادامه با بیان اینکه در همدان نزدیک به دو هزار کاراته‌کا مشغول به فعالیت هستند، بیان کرد: بیش از ۱۰۰ مربی باتجربه در سطح استان همدان کار آموزش این رشته ورزشی مهیج را بر عهده دارند.

وی تأکید کرد: کاراته همدان در سال‌های اخیر رشد قابل توجهی داشته و شاید تنها مشکلی که امروز با آن روبه‌رو هستیم مسائل مالی مربوط به اعزام تیم‌هاست.

قهرمان سال قبل لیگ برتر همدان وضعیت خوبی ندارد

درخواست سهمیه برای شرکت در لیگ

تیم خانه جوانان ملایر که سال قبل قهرمان استان بود، امسال در مسابقات حضور ندارد

» رویا روستایی

این روزها فوتبال ملایر در وضعیت خوبی بسر نمی‌برد. باشگاه وحدت تنها نماینده شهرستان در لیگ استانی با گذشت چهار هفته با تحمل شکست‌های پیاپی در قعر جدول لیگ قرار گرفته است؛ این در حالی است که باشگاه خانه جوانان قهرمان فصل پیش استان پس از فروش سهمیه لیگ دسته سه کشوری این روزها برای گرفتن سهمیه و شرکت در لیگ دو استان تلاش می‌کند.

نکته قابل توجه اینکه قبل از شروع لیگ، زمزمه‌هایی مبنی بر ادغام این دو باشگاه با هم به گوش می‌رسید. به این بهانه به سراغ مهدی یوسف‌وند، مالک باشگاه خانه جوانان رفتیم و علت را از او جویا شدیم.

وی در ابتدا با اشاره به دلایل عدم ادغام دو باشگاه اظهار کرد: قرار بر این بود که برای حضور قدرتمندانه شهرستان در لیگ برتر استانی، دو باشگاه وحدت و خانه جوانان ملایر که به دلیل صعود به لیگ دسته سه و به دنبال آن فروش سهمیه لیگ کشوری سهمیه لیگ استانی را از دست داده بود با هم ادغام شوند؛ اما متأسفانه به دلیل مخالفت هیأت فوتبال که دلایلش پیچیده است، نبود زیرساخت‌های لازم مخصوصاً از لحاظ مالی برای پرداخت دستمزد بازیکنان و... و عدم استقبال و حمایت مسئولان این ادغام انجام نشد.

مهدی یوسف‌وند ادامه داد: روزی که صحبت از این ادغام شد قرار بر این بود که هیأت مدیره‌ای تشکیل شود که متأسفانه عده‌ای مخالف بودند و نگذاشتند این کار انجام شود که مطمئناً اگر این اتفاق می‌افتاد به نفع فوتبال ملایر بود.

وی در ادامه افزود: قصد داشتیم با هزینه خودمان سهمیه تیم شاهین را در لیگ دسته یک استانی بگیریم که آن‌هم به دلیل کوتاهی مدیرعامل این باشگاه و همین‌طور هیأت فوتبال ملایر اتفاق نیفتاد و سهمیه ملایر در لیگ یک استان هم سوخت.

کاپیتان باشگاه خانه جوانان در ادامه گفت: برخی مواقع مانند آنچه امسال برای تیم ما اتفاق افتاد سهمیه را می‌فروشند ولی بعضی وقت‌ها سهمیه یک تیم می‌سوزد؛ زیرا ما از لحاظ مالی و نیروی انسانی و تیمی این توان را داشتیم که این کار را انجام دهیم ولی متأسفانه هیأت فوتبال در رأس کار و بعد هم مدیرعامل باشگاه شاهین با ما همکاری نکردند.

وی در پایان اظهار کرد: در حال حاضر در جایی قرار گرفته‌ایم که درخواست سهمیه برای شرکت در لیگ دو استان را داده‌ایم؛ زیرا بازی‌های لیگ برتر و لیگ یک استان که دیگر آغاز شده است. به همین دلیل درخواست حضور در لیگ دو استان را داده‌ایم و البته رقابت‌های جام حذفی به عنوان قهرمان لیگ استانی البته اگر باز هم کوتاهی صورت نگیرد.

هفته پنجم لیگ برتر فوتبال استان انجام شد

مرصاد مریانج در صدر، وحدت ملایر در قعر

هفته پنجم لیگ برتر فوتبال استان در شهرستان‌های مختلف با پیروزی تیم‌های صدرنشین پیگیری شد.

تیم صدرنشین مرصاد که پذیرای تیم انتهای جدولی شهرداری رزن بود با نتیجه چهار بر یک به برتر دست یافت و جایگاه خود را در صدر جدول حفظ کرد.

وحدت ملایر که در ورزشگاه تختی این شهر پذیرای تالار وحدت همدان بود با نتیجه یک بر صفر بازی را به تالار واگذار کرد. به گزارش روابط عمومی هیأت فوتبال استان، تیم ذوب فلزات که در این فصل نتایج خوبی نگرفته است این هفته نیز مقابل ذوالفقار تویسرکان پذیرای شکست شد و با نتیجه دو بر یک نتیجه را به ذوالفقار واگذار کرد.

نهاوندی‌ها که میزبان دانشگاه آزاد اسلامی همدان بودند و تیم فجر این شهر موفق شد با نتیجه دو بر صفر میهمان خود را بدرقه کند.

دو تیم همشهری و رقبای سنتی، مهر و شهید امینی نیز در ورزشگاه ملت همدان با یکدیگر مصاف کردند که در پایان به تساوی یک بر یک رضایت دادند.

گفتنی است، هفته ششم لیگ برتر استان روز جمعه در شهرستان‌های مختلف استان پیگیری خواهد شد.

لیگ برتر فوتبال باشگاه‌های استان

ردیف	تیم	بازی	تفاضل گل	امتیاز
۱	اتحاد جوان(مرصاد) مریانج	۵	۱۰	۱۳
۲	تالار وحدت همدان	۵	۶	۱۳
۳	مهر همدان	۵	۳	۱۱
۴	ذوالفقار تویسرکان	۵	-۱	۱۰
۵	فجر نهاوند	۵	۴	۸
۶	دانشگاه آزاد همدان	۵	-۱	۷
۷	شهید امینی	۵	۰	۴
۸	شهرداری رزن	۵	-۸	۳
۹	ذوب و فلزات بهار	۵	-۶	۱
۱۰	وحدت ملایر	۵	-۹	۰

عکس نوشت

پرسپولیس ۵ بازی ۵ امتیاز- دایی: خط می‌گیرند علیه من شعار می‌دهند

عکس: ایرنا

خبر

برگزاری فستیوال استعدادیابی مدارس فوتبال همدان

فستیوال مدارس فوتبال در همدان برگزار می‌شود.

دبیر هیأت فوتبال همدان با بیان این خبر گفت: این فستیوال برای بازیکنان زیر ۱۲ سال مدارس فوتبال همدان برگزار می‌شود.

مهدی بوجاریان در گفت‌وگو با همدان‌پیام افزود: این فستیوال روز پنج‌شنبه از ساعت ۸ و ۳۰ دقیقه تا ۱۱ و ۳۰ دقیقه صبح در ورزشگاه ملت همدان انجام می‌گیرد.

وی هدف این فستیوال را استعدادیابی دانست و گفت: نفرات شاخصی که در این فستیوال استعدادیابی انتخاب می‌شوند از ۱۲ تا ۱۴ شهریور به فستیوال استعدادیابی کشوری در تهران اعزام می‌شوند.

وی افزود: روز جمعه نیز این مراسم برای شهرستان‌های همدان در نظر گرفته شده است که آنها استعدادهای زیر ۱۲ سال فوتبال خود را به همدان بیاورند.

بوجاریان اظهار کرد: در نهایت منتخبان استان همدان به فستیوال کشوری اعزام می‌شوند.

شرکت ۳۴ سوارکار در مسابقات پرش با اسب

رئیس هیأت سوارکاری همدان گفت: ۳۴ سوارکار در بیست‌وسومین هفته از مسابقات پرش با اسب قهرمانی استان همدان شرکت کردند.

سید وحید برقعی افزود: بیست‌وسومین هفته از سری مسابقات پرش با اسب تقویم ورزشی هیأت سوارکاری استان همدان در رده‌های اسب و سوار مبتدی، E، نونهالان و نوجوانان و D برگزار شد.

وی اضافه کرد: در این هفته از مسابقات نیز آقایان و بانوان سوارکار از باشگاه‌های ابن سینا، آذرخش، اکباتان و ایثار در مانژ مجموعه سوارکاری ابن سینا در حضور تماشاگران علاقه‌مند به این رشته ورزشی با هم به رقابت پرداختند.

برقعی اظهار کرد: در رده نوجوانان علی فریبا با اسب فلیکس بدون خطا در جایگاه نخست قرار گرفت، آیدین حمیدی‌پسند با اسب سزار و چهار خطا و زمان ۶۰ ثانیه و ۷۵ صدم ثانیه دوم شد و مرتضی اجلالی با چهار خطا و زمان ۶۵ ثانیه و ۵۹ صدم ثانیه در جای سوم قرار گرفت.

وی افزود: هر سه سوارکار برتر این رده سنی از باشگاه سوارکاری اکباتان همدان بودند.

وی بیان کرد: در دور نهایی رده D آزاد که با حضور سه سوارکار در دور باراژ انجام شد که در پایان رضا بخشی با اسب خرم از باشگاه اکباتان موانع را در دور باراژ بدون خطا و زمان ۵۸ ثانیه و ۲۲ صدم ثانیه از پیش رو برداشت و قهرمان شد.

برقعی افزود: در این رده ابوالفضل افتخاری با اسب لاکونیت از باشگاه اکباتان با چهار خطا و زمان ۵۸ ثانیه و ۲۲ صدم ثانیه دوم شد و علیرضا علیزاده با اسب لوکاس از باشگاه ابن سینا با هشت خطا و زمان ۵۱ ثانیه و ٤٤ صدم ثانیه در جایگاه سوم ایستاد .

رئیس سوارکاری استان همدان یادآور شد: در رده اسب و سوار مبتدی هفت سوارکار و در رده E دو سوارکار مطابق مقررات ملی فدراسیون سوارکاری رده‌بندی شدند.

به گزارش ایرنا، برقعی گفت: مراحل استانی رقابت‌های سوارکاری همدان تحت مناسبت‌های مختلف برگزار می‌شود و در پایان سوارکاران برتر سال استان همدان معرفی خواهند شد.

وی اظهار کرد: در هر مرحله از این رویداد سوارکاری به نفرات برتر جوایز ارزنده نقدی اعطا می‌شود.

رحمان رضایی:

علی دایی دانش فنی ندارد

بازیکن سابق پرسپولیس معتقد است مقصر نتایج ضعیف پرسپولیس علی دایی است و می‌گوید دایی باید بر کنار شود.

رحمان رضایی درباره برنامه تیم ملی برای حضور در جام جهانی ۲۰۱۸ روسیه، گفت: اگر استراتژی بلندمدت داشته باشیم، موفق خواهیم شد. حال که قرارداد کی‌روش تمدید شده باید از او بخواهیم برایمان بازیکن بسازد و تیم‌های پایه نظارت داشته باشد.

وی افزود: در همه جای دنیا مرسوم است، سرمربیان بر تیم‌های پایه هم نظارت می‌کنند. به عنوان مثال وقتی کونته هدایت تیم ملی ایتالیا را برعهده گرفت از او خواسته شد بر تیم‌های پایه هم نظارت داشته باشد.

اگر سرمربی با مربی تیم‌های پایه هماهنگی داشته باشد، به پیشرفت فوتبال ملی آن کشور کمک خواهد کرد. به گزارش ایسنا، رضایی درباره کسب نتایج ضعیف پرسپولیس نیز گفت: مقصر نتایج ضعیف پرسپولیس علی دایی است. دایی دانش فنی ندارد و این موضوع را در سال‌های اخیر نشان داده است.

او دو سال است سکاندار پرسپولیس است اما باز هم می‌گویند نیازمند زمان هستیم. مربی که دو ماه است با تیمی کار می‌کند نتایج خوبی گرفته، اما پرسپولیس هنوز به زمان نیاز دارد! دایی باید بر کنار شود تا با استخدام یک مربی کار بلد روزهای خوب پرسپولیس از راه برسد.

پیشخوان

۱

کارمندان تویسرکانی طناب کشیدند

مسابقه طناب‌کشی ادارات شهرستان تویسرکان به مناسبت هفته دولت برگزار شد.

به گزارش روابط عمومی اداره کل ورزش‌وجوانان استان همدان، این مسابقات در محل سالن ورزشی الغدیر برگزار شد و در پایان به برندگان کاپ و حکم قهرمانی اهدا شد.

در این رقابت‌ها تیم مخابرات - مقام اول، شرکت نفت - مقام دوم و اداره کل ورزش‌وجوانان هم به مقام سوم رسیدند.

۲

والیبال بانوان در کبوداهنگ

مسابقات والیبال بانوان در شهرستان کبودراهنگ برگزار شد.

به گزارش روابط عمومی اداره ورزش‌وجوانان، مسابقات والیبال بانوان در شهرستان کبودراهنگ برگزار شد.

این مسابقات در محل سالن انقلاب با حضور چهار تیم، دو تیم از کبودراهنگ، یک تیم از پایگاه نوژه و یک تیم از گل‌تپه به مناسبت هفته دولت برگزار شد .

تیم کبودراهنگ مقام اول و تیم پایگاه نوژه مقام دوم را کسب کردند.

۳

مینا امینی گزینه اصلی هدایت بانوان پاس

مینا امینی از مربیان مطرح اصفهانی چند سال به عنوان آنالیزور مجید جلالی فعالیت داشته است و یکسال نیز هدایت تیم اصفهان را در لیگ برتر برعهده داشت.

به گزارش همدان فوتبال، امینی سال ۸۷ نیز هدایت تیم فوتبال پاس همدان را برعهده داشت و از کارنامه درخشانی در فوتبال برخوردار است.

پیش از این غلامپور گزینه پاسی‌ها به شمار می‌رفت که به لحاظ مالی با این باشگاه به توافق نرسید.

تیم بانوان پاس خود را برای شرکت در لیگ برتر بانوان کشور آماده می‌کند.

۴

انتخاب بهترین وزنه‌برداران همدان ۱۰ شهریور

مسابقات وزنه‌برداری انتخابی استان همدان برای اعزام به مسابقات قهرمانی کشور ۱۰ شهریور برگزار می‌شود. به گزارش روابط عمومی اداره کل ورزش‌وجوانان استان همدان، در این رقابت‌ها وزنه‌برداران تیم‌های همدان، ملایر، اسدآباد، کبودراهنگ، تویسرکان و نهاوند در هشت وزن ٥٦، ٦٢، ٦٩، ٧٧، ٨٥، ٩٤، ١٠٥ و ١٠٥+ کیلوگرم در باشگاه تربیت همدان با هم به رقابت می‌پردازند.

حد نصاب رکورد ورودی به مسابقات قهرمانی کشور هم به ترتیب وزن‌ها ۲۱۰، ۲۳۰، ۲٤٥، ۲۷۰، ۲۸۵، ۳۱۰، ۳٤۰ و ۳٤٥ کیلوگرم است.

۵

برگزاری مسابقات بوکس به میزبانی همدان

سرپرست هیأت بوکس استان همدان گفت: به مناسبت بزرگداشت هفته دولت و گرامیداشت یاد شهیدان رجایی و باهنر یک دوره مسابقات دوستانه بوکس برگزار می‌شود.

مصطفی یعقوبلو بیان کرد: این مسابقات دوستانه بین دو تیم بوکس جوانان استان البرز و همدان روز پنج‌شنبه ششم شهریورماه در خانه بوکس همدان انجام می‌شود. وی اظهار کرد: در پایان این دوره از مسابقات چهار نفر از ورزشکاران به تشخیص کمیته فنی به مسابقات قهرمانی کشور که در ۲۰ شهریورماه در کرمانشاه برگزار می‌شود، اعزام می‌شوند.

والیبال

جام قهرمانی والیبال جهان را دزدیدند

در حالی که کمتر از یک هفته تا آغاز مسابقات والیبال قهرمانی جهان در لهستان باقی مانده، فدراسیون جهانی والیبال، تلاش خود را برای ساختن مجدد جام‌های قهرمانی جهان که روز جمعه در برزیل به سرقت رفت با جدیت آغاز کرده است.

براساس برنامه‌ریزی‌های انجام شده، جام قهرمانی والیبال جهان پس از عبور از بیشتر کشورهای دنیا قرار بود روز شنبه آینده برای مراسم افتتاحیه وارد ورشو پایتخت لهستان، محل برگزاری مسابقات شود و جام مربوط به مسابقات زنان نیز به رم، پایتخت ایتالیا برود اما هر دو جام در برزیل به سرقت رفت!

به گزارش تسنیم، در این شرایط فدراسیون جهانی والیبال بدون اتلاف وقت به سراغ سازندگان این جام منحصر به فرد رفت تا کار ساخت دو جام دیگر را بلافاصله شروع کنند تا حداقل تیم‌های قهرمان جهان در بخش مردان و زنان در مراسم افتتاحیه بتوانند شادی خود را با جام قهرمانی برگزار کنند.

مسابقات والیبال قهرمانی مردان جهان از شنبه هشتم شهریورماه در شهرهای مختلف لهستان آغاز می‌شود.

میدان

۵ سؤالی که درباره لباس ورزشی می‌پرسند

مناسب‌ترین مدل برای لباس ورزشی چیست؟

لباس‌های ورزشی معمولاً دو نوع هستند؛ «تی‌شرت و شلوارک» و «گرمکن آستین بلند با شلوار». پوشیدن گرمکن و شلوار ورزشی در محیط‌های سرباز، از پوست در برابر آسیب‌های احتمالی محافظت می‌کند، اما یادتان باشد که لباس‌های ورزشی خیلی گرم و پوشیده برای سالن‌های سربسته، چندان مناسب نیستند؛ زیرا باعث تشدید تعریق و کلافه شدن فرد ورزشکار می‌شوند و به دلیل تعریق زیاد هنگام ورزش موجب افزایش نیاز بدن به مصرف آب می‌شود. اگر ورزشکار باشید، حتماً می‌دانید که با شکم پر از آب نمی‌توانید به سادگی به ورزش و فعالیت بپردازید. نکته مهم در مورد لباس‌های ورزشی این است که باید کمی در بدن آزاد باشند تا بتوانید به راحتی با آنها به ورزش و فعالیت‌های فیزیکی خود بپردازید.

لباس ورزشی را چطور بشوییم؟

آلودگی‌های لباس ورزشی بیشتر به عرق کردن فرد ورزشکار مربوط می‌شود، بنابراین بهتر است پس از هر دو بار استفاده از لباس ورزشی و برای پیشگیری از بو گرفتن، آن را بشویید. این لباس‌ها را می‌توان داخل ماشین لباسشویی انداخت یا با دست شست.

استفاده از انواع شوینده‌ها هم مشکلی به وجود نمی‌آورد. اما بد نیست کمی نرم کننده را هم در مراحل نهایی شستشو به مواد شوینده‌تان اضافه کنید تا لباستان پس از شستشو اصطکاک پیدا نکند و خرده‌ریزه‌های کف سالن ورزشی را به خود نگیرد. بهترین راه خشک کردن لباس ورزشی هم این است که آن را در فضای باز و زیر نورآفتاب خشک کنید.

لباس ورزشی را چطور بپوشیم؟

اگر دوست ندارید لباستان را بیش از اندازه بشویید و آن را از ریخت بیندازید، می‌توانید زیر بلوز یا گرمکن‌های ورزشی، یک تی‌شرت نخی جذب و زیرشلوارهای ورزشی، یک شلوار نخی نازک بپوشید. به این ترتیب، عرق بدن جذب لباس‌های نخی زیر می‌شود و دیگر مجبور نخواهید شد لباس ورزشی را برای از بین بردن بوی عرق آن بشویید.

چه رنگی برای لباس ورزشی مناسب‌تر است؟

لباس‌هایی با رنگ‌های لیمویی، صورتی، قرمز، سفید، یاسی، سبز و آبی آسمانی برای خانم‌ها در ورزش داخل سالن مناسب‌تر است. خانم‌ها می‌توانند از لباس‌هایی با رنگ‌های بنفش، نیلی و خاکی هم برای ورزش‌های هوازی خارج از سالن استفاده کنند. کفش‌های ورزشی سفید و صورتی برای تمام خانم‌ها مناسب است و با هر رنگ لباسی هم هماهنگ می‌شوند.

لباس ورزشی آقایان می‌تواند سرمه‌ای، طوسی، خاکی یا حتی مشکی باشد. پوشیدن کفش‌های ورزشی خاکی و سورمه‌ای هم برای آقایان ورزشکار از سایر رنگ‌ها شیک‌تر است.

لباس‌های تمام نخ یا نخ پنبه، بهترین جنس برای لباس‌های ورزشی هستند. لباس‌های نخی یا پنبه‌ای، به سادگی عرق را به خود جذب می‌کنند و جلوی عرق سوز و قرمز شدن بدن را بخصوص در ناحیه زیر بغل و کشاله ران می‌گیرند. اگر قصد خریدن لباس‌های ورزشی نایلونی یا شمعی و بادگیر را دارید، حتماً انواعی از لباس‌ها را انتخاب کنید که یک آستر نخی داشته باشند.

لباس ورزشی را چطور نگهداری کنیم؟

معمولاً جنس لباس‌های ورزشی به‌گونه‌ای است که چروک نمی‌شوند. از طرف دیگر، لباس‌های ورزشی مدام با عرق تن و زمین سالن‌های ورزشی در تماس هستند. بنابراین اگر از ورزشگاه برگشته‌اید و حوصله شستن لباس‌هایتان را ندارید، بهتر است آنها را از داخل ساک ورزشی‌تان خارج نکنید. البته تا وقتی که حوصله‌تان سر جایش بیاید و بخواهید آنها را بشویید. اگر قرار است بیشتر از دو ساعت تا شستن لباس‌های ورزشی وقفه بیفتد، آنها را از ساک خارج و به چوب لباسی حمام آویزان کنید.

این کار از تجمع آلودگی‌های باکتریایی و قارچی در لباس ورزشی، بو گرفتن آن و ایجاد حساسیت پوستی در بدن پیشگیری می‌کند. لباس ورزشی آلوده را به هیچ وجه داخل کمد لباس‌ها نگذارید، روی تختخواب نیندازید و کنار لباس‌های دیگر روی چوب لباسی آویزان نکنید. در غیر این صورت موجب انتقال بو و آلودگی‌ها به سایر لباس‌هایتان می‌شوید.

روزنامه اجتماعی، سیاسی، فرهنگی، اقتصادی

The Message Of Madestan's History & Civilization & Culture

روزنامه همدان پیام

www.HamedanPayam.com

پیام تاریخ تمدن و فرهنگ مادستان

● چهارشنبه ● ۵ شهریورماه ۱۳۹۳ ● ۳۰ شوال ۱۴۳۵ ● ۲۷ آگوست ۲۰۱۴ ● سال دهم ● شماره ۲۱۵۰

روزنامه صبح استان

صاحب امتیاز و مدیر مسئول: نصرت ا... طاقتی احسن
سردبیر: یدا... طاقتی احسن
نشانی: همدان، ابتدای خیابان مهدیه، روبروی دبیرستان شریعتی ساختمان پیام
صندوق پستی: ۶۶۶ - ۶۵۱۵۵
تلفن: ۳۸۲۶۴۴۳۳ (ویژه) نمابر: ۳۸۲۷۹۰۱۳
سردبیر: ۰۹۱۸۳۱۵۱۴۳۷ آگهی: ۳۸۲۶۴۴۳۳
لیتوگرافی و چاپ: پیام رسانه (۳۸۲۷۴۰۸۲ - ۰۸۱)

پایگاه اینترنتی.....www.Hamedanpayam.com
ارتباط با روزنامه.....۱۰۰۰۶۰۶۶
ارتباط با روزنامه.....info@Hamedanpayam.com
Hamedanpeyam@yahoo.com
ارتباط با مدیرمسئول.....modir@Hamedanpayam.com
ارتباط با سردبیر.....sardabir@Hamedanpayam.com
سرویس آگهی.....agahi@hamedanpayam.com
سرویس اشتراک.....eshterak@hamedanpayam.com
چاپخانه پیام رسانه.....litohoma@yahoo.com

اوقات شرعی

اذان ظهر	۱۳:۱۸
غروب خورشید	۱۹:۵۰
اذان مغرب	۲۰:۰۸
نیمه شب شرعی	۰۰:۳۴
اذان صبح فردا	۰۵:۱۸
طلوع خورشید فردا	۰۶:۴۶

» منبع: موسسه ژئوفیزیک تهران

آب و هوا

پیش‌بینی وضع هوا:
صاف تا کمی ابری،در بعد از ظهر گاهی رشد ابر و در بعضی ساعات افزایش سرعت وزش باد

شهرستان	همدان	ملایر	تویسرکان	نهاوند	کبودرآهنگ	زرین	فامنین	فهلیان	اسدآباد	بهار
▲	۳۴	۳۴	۳۳	۳۴	۳۳	۳۴	۳۴	۳۳	۳۲	-
▼	۱۲	۱۶	۱۷	۱۲	۱۴	۱۴	۱۶	۱۵	۸	-
	۲۰	۲۵	۲۰	۲۰	۲۵	۳۰	۲۰	۲۰	۲۰	-

حدیث

خاموشی دری از درهای حکمت است. خموشی محبّت آورد و بر هر خیری رهنماست.

» امام رضا (ع)

دو بیتی باباطاهر

درخت غم بجانم کرده ریشه — بدرگاه خدا نالم همیشه
رفیقان قدر یکدیگر بدانید — اجل سنگست و آدم مثل شیشه

خبر ویژه

معاون سیاسی امنیتی استاندار:

تلاش کتابداران در ترویج فرهنگ کتابخوانی ستودنی است

معاون سیاسی امنیتی و اجتماعی استاندار در بازدید از غرفه اداره کل کتابخانه‌های عمومی استان در نمایشگاه کتاب همدان گفت: تلاش و برنامه‌های کتابداران کتابخانه‌های عمومی در تبیین و ترویج فرهنگ مطالعه و کتابخوانی ستودنی است.

به گزارش روابط عمومی اداره کل کتابخانه‌های عمومی استان همدان، محمدابراهیم الهی‌تبار با حضور در نهمین نمایشگاه کتاب همدان از غرفه اداره کل کتابخانه‌های عمومی استان همدان بازدید به عمل آورد.

وی ضمن تمجید از برنامه خوب غرفه اداره کل کتابخانه‌های عمومی استان در معرفی خدمات کتابخانه‌ای و ترویج فرهنگ مطالعه مفید، انجام این برنامه‌ها را در آشنایی و ترغیب عموم مردم به فرهنگ کتاب و کتابخوانی اثرگذار و سازنده دانست.

الهی‌تبار در ادامه گفت‌وگویی صمیمی با کتابداران و کارکنان حاضر در این غرفه داشت و با اشاره به اینکه تلاش و فعالیت کتابداران، موجب ارتقای سرانه مطالعه و اعتلای سطح فرهنگ جامعه خواهد شد، بیان کرد: باید با معرفی هرچه بیشتر خدمات و کارکردهای کتابخانه‌های عمومی به پویایی کتابخانه‌ها توسعه داده و با تشویق افراد جامعه به سوی کتابخوانی، کتاب را به خانه‌های مردم برد.

تئاتر

جشنواره تئاتر سوره میزبان گروه‌های همدانی

دوگروه نمایشی از استان همدان برای رقابت با گروه‌هایی از شش استان به بیست‌وسومین جشنواره منطقه‌ای تئاتر سوره ماه رفتند.

به گزارش روابط عمومی حوزه هنری استان همدان، پس از بازبینی‌های انجام شده از چهار گروه داوطلب شرکت در این دوره جشنواره، سرانجام دو گروه در بخش مسابقه صحنه‌ای بزرگسال از استان همدان در بیست‌وسومین جشنواره منطقه‌ای تئاتر سوره ماه پذیرفته شدند.

براساس این گزارش؛ «زمان بی‌سایه» به کارگردانی فرزاد لباسی و «به دنیا آمدند، کار کردند و مردند» به کارگردانی احمد بیگلریان دو نمایشی بودند که به بخش نمایش‌های صحنه‌ای بزرگسال این دوره از جشنواره راه یافتند.

گفتنی است، بیست‌وسومین جشنواره منطقه‌ای تئاتر سوره ماه از روز چهارشنبه پنجم شهریورماه تا هفتم شهریورماه ۱۳۹۳ در استان سمنان با حضور گروه‌های نمایشی از استاهای قم، همدان، سمنان، مرکزی، اصفهان و قزوین برگزار می‌شود و برگزیدگان آن در بیست‌وسومین دوره سراسری جشنواره تئاتر سوره شرکت خواهند کرد.

طلا و ارز

نوع ارز و طلا	قیمت فروش(ریال)
سکه تمام بهار طرح قدیم	۹,۴۵۵,۰۰۰
سکه تمام بهار امامی	۹,۴۶۰,۰۰۰
سکه نیم بهار	۴,۷۴۵,۰۰۰
سکه ربع بهار	۲,۶۴۰,۰۰۰
یک گرمی	۱,۷۲۰,۰۰۰
یک گرم طلای ساخته نشده ۱۸ عیار	۹۶۸,۶۶۰

سینما و تئاتر

پوستر فیلم متروپل

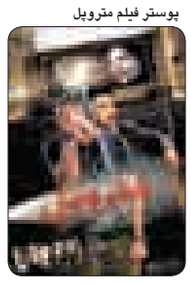

سینما

قدس:
سالن شماره ۱: **کلاشینکف**
سالن شماره ۲: **فرشته‌ها با هم می‌آیند**
کانون پرورش فکری: **متروپل**
بهمن ملایر: **کلاشینکف**
تویسرکان: **خط ویژه**

گوناگون

ایران رتبه ۱۲۰ دنیا در نوآوری

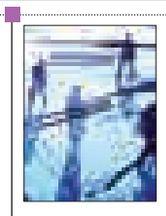

رئیس دفتر توسعه فناوری‌های وزارت بهداشت گفت: براساس شاخص‌های جهانی نوآوری در سال ۲۰۱۴ کشور ایران در موضوع نوآوری و خلاقیت در تمام حوزه‌ها از میان ۱۴۳ کشور رتبه ۱۲۰ را داراست.

به گزارش ایسنا، حمیدرضا خرم خورشیدی به بخشی از مشکلات موجود در حوزه توسعه فناوری اشاره کرد و افزود: یکی از مشکلات موجود، کمبود شدید اعتبارات است به نحوی که ما در این زمینه با مشکل مواجه هستیم و باید در جهت رفع آن اقدام شود.

اثر درمانی زعفران بر تومورهای سرطان پستان

پژوهشگران دانشکده علوم پزشکی دانشگاه تربیت مدرس در تحقیقی به بررسی اثر کروسین و کروستین موجود در زعفران بر بیان ژن‌های p۵۳ و p۲۷ در تومورهای سرطان پستان پرداختند. به گزارش ایسنا، زعفران نه تنها به عنوان یک ادویه، بلکه به عنوان یک گیاه دارویی با استفاده‌های درمانی متنوع، مورد توجه است. کاربرد مهمی که امروزه برای این گیاه ثابت شده، نقش آن در درمان سرطان‌های مختلف است. مهشید عزیزیان، کارشناس ارشد بیوشیمی بالینی ادامه داد: کروستین و کروسین از کاروتنوئیدهای مهم زعفران هستند که اثرات ضد توموری و ضد سرطانی آنها در مطالعات مختلف نشان داده شده است.

کشف نانوساختارهای زیستی مستحکم در دندان هشت پا

محققان مؤسسه آستار با مطالعه دندان‌های هشت پا موفق به کشف پروتئینی شدند که استحکام بالایی داشته و می‌تواند به عنوان داربست برای رشد استخوان‌ها استفاده شود.

به گزارش ایرنا، این پروتئین دارای نانوورق‌هایی بوده که مسئول استحکام بالای آن است. دهان هشت پا مجهز به لوله‌های مکنده‌ای است که در لبه آنها دندان‌های تیزی قرار دارد، این لوله‌ها می‌توانند شکار را به سوی خود کشیده و از آن تغذیه کنند.

اخیراً مقاله‌ای درنشریه ACS Nano منتشر شده که در آن محققان به مطالعه پروتئین سطح دندان‌های هشت‌پا پرداخته‌اند.

سفر از شانگ‌های به سانفرانسیسکو در ۱۰۰ دقیقه

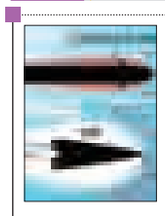

چین در حال ساخت یک زیردریایی مافوق صوت است که می‌تواند در کمتر از دو ساعت از شانگ‌های به سانفرانسیسکو برود.

به گزارش ایرنا، محققان چینی می‌گویند که این زیردریایی با استفاده از یک فناوری جدید رادیکال، حبابی در اطراف زیر دریایی ایجاد می‌کند که نیروی مقاومت هوا را به طرز چشمگیری کاهش می‌دهد. این فناوری توسط گروهی از دانشمندان مؤسسه «فناوری مجتمع آزمایشگاهی انتقال جریان و حرارت هاربین» در کالیفرنیا ابداع شده است.

موسیقی

نوای خوش تار علیزاده در همدان

مجتمع ابن سینا ۶ و ۷ شهریور میزبان کنسرت علیزاده است

ششم و هفتم شهریورماه، همدانی‌ها میزبان استاد حسین علیزاده خواهند بود، این کنسرت ساعت ۲۰ و ۳۰ دقیقه در سالن مجتمع فرهنگی هنری ابن سینا در بلوار مفتح اجرا خواهد شد. همچنین استاد علیزاده در حاشیه کنسرت، مستر کلاس و کارگاه تخصصی برای نوازندگان تار و سه تار خواهد داشت.

این کنسرت در حالی اجرا می‌شود که در روزهای اخیر کنسرت شهرام ناظری و گروه موسیقی بانوان شباهنگ به خاطر بخشنامه جدید! لغو شد.

امیر برجیان کنسرت‌گذار و مدیر کانون تبلیغاتی اهورا در همدان برنامه‌ریزی و مدیریت کنسرت علیزاده را بر عهده دارد و در گفت‌وگویی از چگونگی برگزاری کنسرت می‌گوید.

با توجه به لغو کنسرت آقای ناظری، اخذ مجوز این برنامه به چه صورتی بود؟

برنامه ما این بود که به مناسبت جشنواره تابستانی همدان از شوالیه موسیقی ایران، استاد ناظری دعوت کنیم و بعد از آن از علیزاده؛ استاد موسیقی ایران. مسئولان ارشاد با توجه به اینکه چند برنامه داشتند و سرشان خیلی شلوغ بود اما به خاطر استاد سنگ تمام گذاشتند. ما برای گرفتن مجوز هیچ مشکلی نداشتیم.

بعد از این کنسرت هم برنامه دیگری دارید؟

بعد از اجرای کنسرت استاد علیزاده قرار است آقای نوربخش همراه گروه قمر، در همدان به اجرای برنامه بپردازند تا به برگزاری بهتر جشنواره تابستانی به مسئولان میراث فرهنگی و اداره فرهنگ و ارشاد استان کمکی کرده باشیم.

زمان این کنسرت مشخص است؟

۲۷ و ۲۸ شهریورماه زمان اجرای کنسرت آقای نوربخش است. برنامه استاد حمیدرضا نوربخش را به مناسبت جشنواره تابستانی داریم. احتمالاً اجرای این برنامه از ساعت ۲۰ و ۳۰ دقیقه تا ۲۳ خواهد بود.

برنامه‌های کنسرت فعلی چطور پیش می‌روند؟

با توجه به اینکه مسئولان از لغو شدن کنسرت شهرام ناظری خشنود نبودند، سعی کردند این اتفاق برای کنسرت آقای علیزاده نیفتد. خوشبختانه تا الان همه کارها به خوبی پیش رفته است و با رایزنی‌هایی که با استانداری داشتیم سالن اجرای کنسرت روزهای ششم و هفتم شهریور در اختیار ما خواهد بود.

چه کسانی استاد علیزاده را در این کنسرت همراهی خواهند کرد؟

صبا علیزاده، فرزند استاد و پژمان حدادی که گروه سه نفره هستند و بداهه‌نوازی خواهند کرد.

نام گروه چیست؟

گروه به نام خود آقای علیزاده است.

در چه دستگاهی اجرا خواهد شد؟

این اجرا همان قطعاتی است که در شهرهای دیگر مانند شهرکرد، اجرا شده است. همان کارهایی که قبلاً مجوز اجرا گرفته بودند در این برنامه هم اجرا خواهند شد؛ چراکه اداره فرهنگ و ارشاد آنها را بررسی کرده و نیاز به بازبینی ندارد. ما هم در این مدت کوتاه نمی‌توانستیم برای درخواست اجرای کارهای جدید اقدام کنیم.

گروه، خواننده ندارد؟

خیر، به صورت تخصصی سعی کردهایم به موضوع ساز بپردازیم.

مشکلی که در کنسرتهای موسیقی ایرانی وجود دارد حضور کودکان و بحث استفاده از تلفن همراه است. با توجه به اینکه حضور حسین علیزاده برای همدان یک فرصت استثنایی است برای جلوگیری از این معضل چه تدبیری اندیشیده‌اید؟

ما در پشت بلیتها اشاره کردهایم که خواهشمندیم از آوردن کودکان زیر هفت سال خودداری فرمایید. به این ترتیب کودکانی که مدرسه و نظم را تجربه کرده و آموختهاند به این برنامه خواهند آمد.

اما درباره استفاده از موبایل زشت است ما بگوییم که حین تک‌نوازی یا بداهه‌نوازی از تلفن همراه استفاده نکنید. تنها در پشت بلیت به این موضوع اشاره کردهایم و امیدواریم شهروندان خوب همدان و علاقه‌مندان موسیقی فاخر کشور این مسائل ابتدایی را رعایت کنند و شاهد این مشکلات نباشیم.

موضوع کارگاهی که قرار است برگزار کند، چیست؟

در کنار این برنامه برای علاقه‌مندان خاص سازهای تخصصی آقای علیزاده یک کارگاه «مکتب تار» برگزار خواهیم کرد که ثبت‌نام آن بسیار محدود است. پذیرش و ثبت‌نام از طریق آموزشگاه‌های موسیقی استان انجام خواهد شد.

» گفتگو: حسین زندی

گردشگری

هیچ تابلویی گردشگران را به ورکانه هدایت نمی‌کند

گردشگری اسب ظرفیت ورکانه

روز گذشته همایش گردشگری اسب، ورکانه را میزبان فعالان گردشگری و اعضای برخی از تشکل‌های مردمی کشور کرد.

در ۲۰ کیلومتری همدان روستایی به نام ورکانه سال‌هاست که مورد توجه برنامه‌ریزان گردشگری است اما در زمینه جذب گردشگر هنوز نتوانسته است جایگاه مناسبی را به خود اختصاص دهد. ورکانه چند صباحی است که عنوان نگین گردشگری را در استان به یدک می‌کشد اما این نگین زیر سایه کم‌توجهی‌ها خوب نمی‌درخشد.

از خروجی شهر همدان به سمت ملایر اگر در حال حرکت باشید هیچ علامت و تابلویی شما را به سمت ورکانه هدایت نمی‌کند.

حتی زمانی که از جاده اصلی خارج می‌شوید در جاده سد اکباتان که ابتدای مسیر حرکت به سمت ورکانه هست نیز خبری از تابلوی معرفی روستای هدف گردشگری ورکانه نیست و حتی ممکن است در طول مسیر، راه را گم کنید. اما با تمام این حرف‌ها ورکانه چند صباحی است به لطف شهرت دکتر موسیوند که زاده این دیار است و آثار تاریخی همچون اصطبل پرورش اسب با معماری سنگی و ساختمان مسجد و بافت سنگفرش و معماری خاصش جای خود را میان فعالان و دوستداران گردشگری باز کرده است اما این جا فقط به همین افراد و با همین علایق اختصاص دارد کمتر گردشگر گذری راهی ورکانه می‌شود؛ چراکه هیچ نشانی و انگیزه‌ای او را به آن سمت فرا نمی‌خواند. ورکانه‌ای که هسته اولیه‌اش پیرامون قنات روستا شکل گرفته است و سابقه‌ای تاریخی آن به اوایل دوره صفوی بازمی‌گردد.

روز گذشته حضور بیش از ۶۰ عضو از تشکل‌های مردمی در روستای ورکانه، این منطقه را پررفت‌وآمدتر از همیشه کرد.

مدیرکل میراث فرهنگی، صنایع دستی و گردشگری استان در گفت‌وگو با همدان‌پیام، ورکانه را نیازمند مساعد شدن زمینه‌های مناسب برای شناساندن بیشتر خواند و تأیید کرد: برای رسیدن به این روستا از همدان، نه شوقی وجود دارد و نه نشانه‌ای.

ریحان سروش‌مقدم گفت: مسیر همدان به ورکانه نیازمند حمایت و تعامل ارگان‌های مرتبط برای نصب تابلوهای هدایتگر و اطلاع‌رسان است.

وی تأکید کرد: گردشگران در این روستا به دلیل نبود تابلوهایی که مسیر گردشگری را نشان می‌دهد سردرگم می‌شوند که این موارد نیازمند مدیریت است که جز با تعامل ارگان‌های مرتبط محقق نخواهد شد.

مدیرکل میراث فرهنگی ورکانه را یکی از پتانسیل‌های غنی در حوزه جذب سرمایه‌گذار و گردشگر در استان برشمرد و گفت: در صورت تأمین زیرساخت‌ها و ارائه خدمات به گردشگران در روستای ورکانه می‌توان انتظار داشت اقتصاد جامعه محلی متحول و زمینه کارآفرینی و اشتغال در این روستا ایجاد شود.

بابک مغازه‌ای، دبیر همایش گردشگری اسب در ورکانه نیز گفت: این همایش حسن ختام برنامه سه روزه حضور تشکل‌های مردمی در همدان خواهد بود.

وی اظهار کرد: ویژگی‌های منحصربه‌فرد ورکانه و اینکه این منطقه خاستگاه اسب اصیل ایرانی است موجب شد ایده گردشگری اسب در همدان محقق شود.

این فعال گردشگری گفت: در کشورهای دیگر گردشگری اسب به معنای حرکت در مسیرهای تاریخی و طبیعی با اسب است؛ زیرا ما در کشور صاحب بیش از شش نژاد اسب هستیم پس می‌توانیم با بهره بردن از پتانسیل‌هایی چون اصطبل ورکانه این مهم را در غرب کشور و همدان محقق کنیم.

روز گذشته همایش گردشگری اسب در ورکانه با حضور اعضای تشکل‌های مردمی سراسر کشور و جمعی از اصحاب رسانه و مدیرکل میراث فرهنگی، صنایع دستی و گردشگری در حالی به پایان رسید که در طول همایش حاضران شاهد اجرای حرکت‌های نمادین اسب‌سواران و برگزاری کارگاه آموزشی آشنایی با ورکانه و گردشگری روستایی بودند.

عکس: همدان پیام - مورنا پاکیره

سلامت

تبدیل سلول‌های کبد به تولیدکنندگان انسولین

دانشمندان موفق به تبدیل سلول‌های کبد انسان به سلول‌های تولیدکننده انسولین با هدف درمان بیماران مبتلا به دیابت نوع یک شدند.

به گزارش ایسنا، در دیابت نوع یک لوزالمعده دیگر قادر به تولید انسولین نیست. انسولین هورمونی است که قند اضافی را از جریان خون حذف می‌کند و در این بیماران، کمبود این ماده باید در شکل تزریقات روزانه جبران شود.

هنگامی که درمان پیوند جزایر لانگرهانس برای اولین‌بار معرفی شد، امید زیادی برای مبتلایانی که از درمان روزانه انسولین استفاده می‌کردند به همراه آورد. در این درمان، مجموعه‌ای از سلول‌ها از لوزالمعده یک انسان مرده به بیمار مبتلا به دیابت پیونده داده می‌شوند. این سلول‌ها در بدن انسولین تولید می‌کنند و دیگر نیازی به تزریقات روزانه نیست.

با این حال، یکی از نقطه‌ضعف‌های چنین درمانی این است که شاید لوزالمعده اهدایی مناسب در دسترس نباشد و حتی در صورت وجود آن، بیماران باید داروهای ایمنی مصرف کنند تا بدن سلول‌های اهدایی را پس نزند. این داروها به نوبه خود می‌توانند عوارض جانبی شدیدی به دنبال داشته باشند.

شیوه جدید شامل برداشتن سلول‌ها از کبد خود بیمار و تکثیر آنها در آزمایشگاه است. سپس ژنی به نام PDX-۱ برای تبدیل سلول‌های رشد کرده در آزمایشگاه به سلول‌های «تولیدکننده انسولین اتولوگ» (AIP) به کار می‌رود. این سلول‌ها دوباره از طریق یک کاتتر به کبد بازگردانده می‌شوند و در آنجا تولید انسولین را آغاز می‌کنند.

به گفته دانشمندان، کبد و لوزالمعده بسیار به هم مرتبط هستند و منشأ مشترکی در جنین دارند. حتی در تعدادی از حیوانات اولیه نیز یک اندام نقش هر دوی کبد و لوزالمعده را بازی می‌کند. به دلیل نزدیکی این دو عضو، افزودن ژن PDX-۱ به سلول‌های کبد موجب بیان ژنی می‌شود که این بیان سلول‌های islet (جزایر لانگرهانس) را به سلول‌های لوزالمعده تبدیل می‌کند.